



Staats- und  
Universitätsbibliothek  
Bremen

## **Staats- und Universitätsbibliothek Bremen**

**DFG-Projekt "Digitale Sammlung Deutscher Kolonialismus"**

### **Deutsches Kolonial-Handbuch**

1913

**Berlin, 1913**

**urn:nbn:de:gbv:46:1-13133**

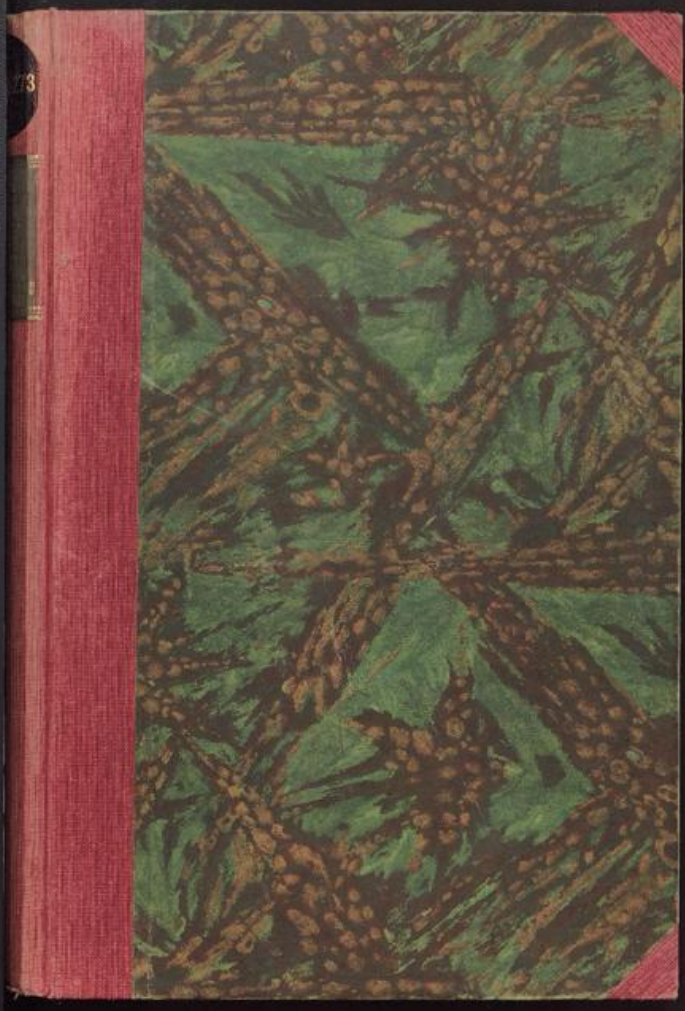

273

Das  
1714  
1715



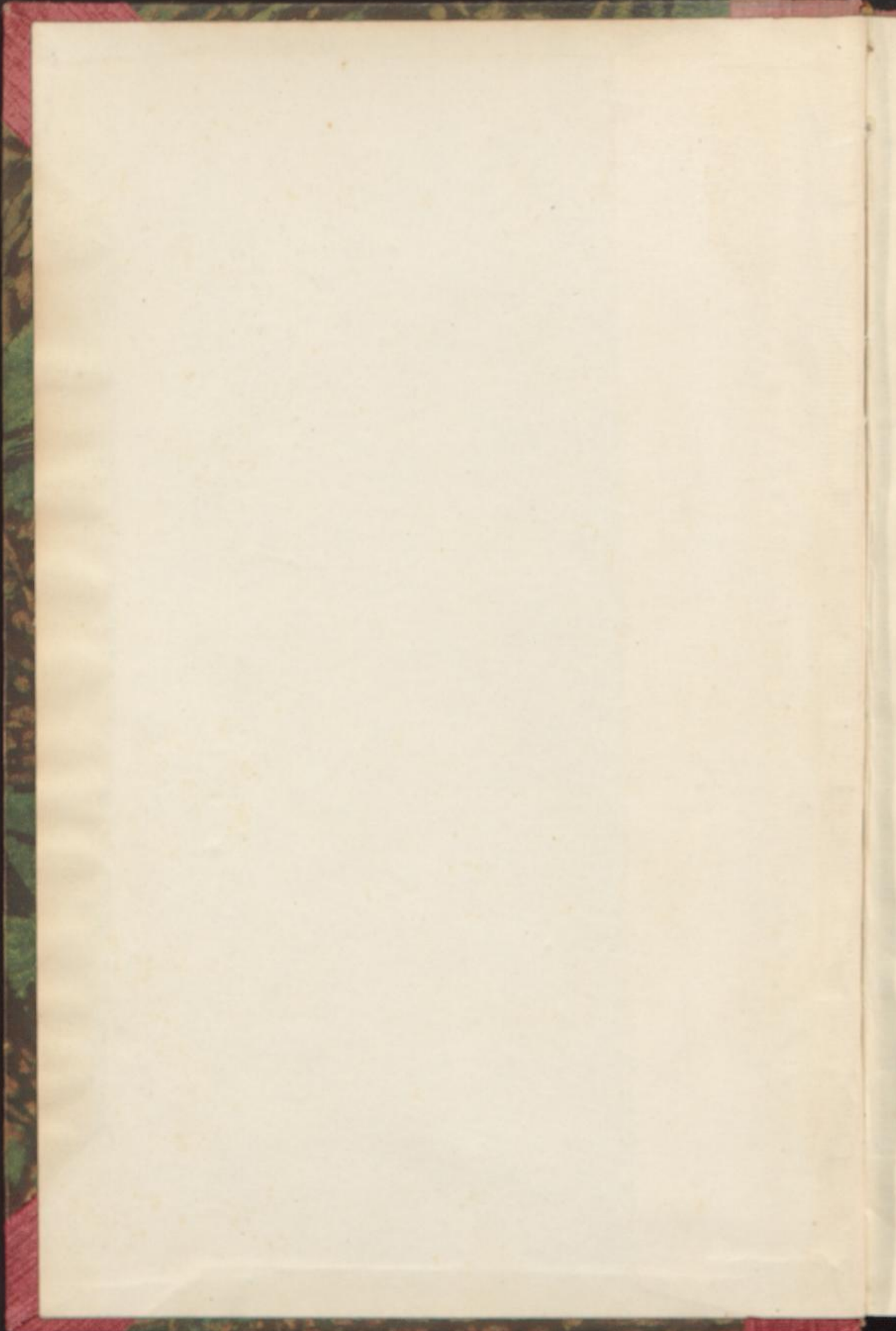

IX c 5273

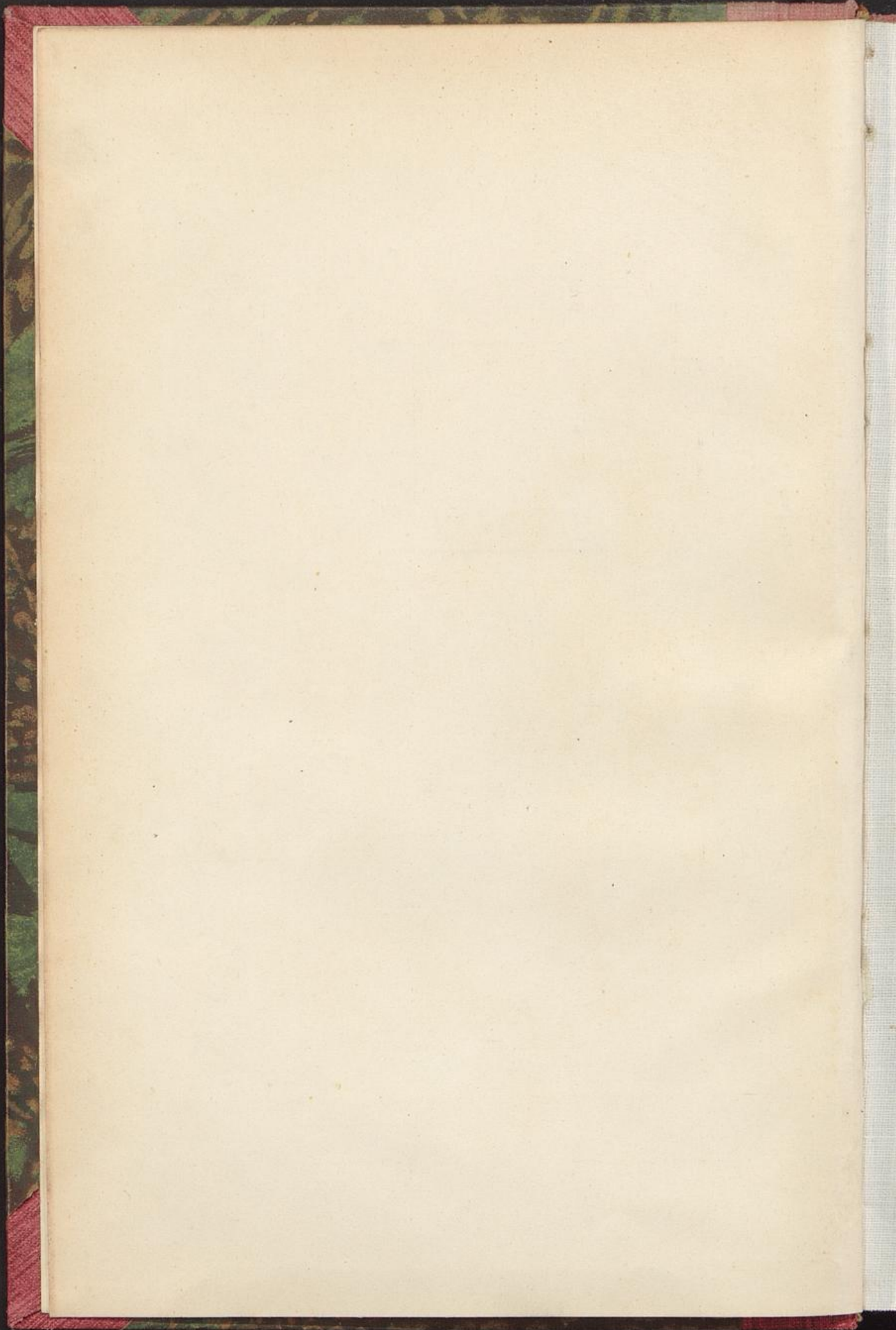

277

Deutsches  
Kolonial-Handbuch



Nach amtlichen Quellen bearbeitet

Dreizehnte Ausgabe

Berlin.  
HERMANN PAETEL VERLAG  
G. m. b. H.

# Glässing & Schollwer

Fabrik für Feld-, Klein- u. Normalbahnmaterial

**BERLIN W. 35**

Potsdamerstrasse 99

Telegrammadresse: Portativa, Berlin:

**SCHÜREN**

Kreis Hörde (Westfalen)

ABC-Code, Carlowitz - Code.

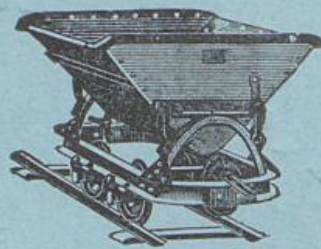

Schienen, Gleise, Weichen, Drehscheiben

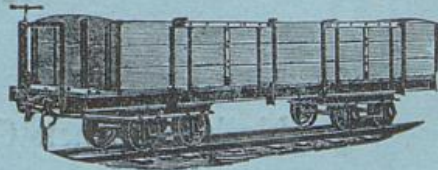
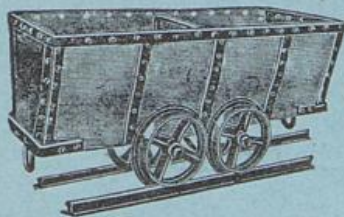

**Wagen jeder Konstruktion**

für Plantagen, Fabriken und Kleinbahnen

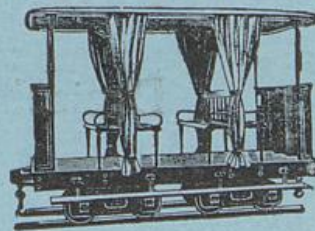
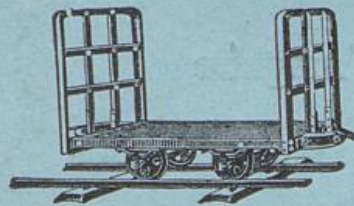

Lokomotiven – Brücken – Eisenkonstruktionen  
Vollständige einschienige Bahnanlagen

Kataloge und Kostenanschläge gratis.

141

Deutsches  
Kolonial-Handbuch



Nach amtlichen Quellen bearbeitet



Dreizehnte Ausgabe

1922-1773

Berlin.

HERMANN PAETEL VERLAG

G. m. b. H.



# DRESDNER BANK

Aktienkapital Mark 200 000 000.—

Reservefonds Mark 61 000 000.—

**BERLIN .:. DRESDEN .:. LONDON**

Bremen, Breslau, Cassel, Frankfurt a. M.,  
Hamburg, Hannover, Leipzig, Mannheim,  
— München, Nürnberg, Stuttgart. —

Altona, Augsburg, Bautzen, Beutau O.-S., Bückeberg,  
Bunzlau, Cannstatt, Chemnitz, Corbach, Detmold, Emden,  
Eschwege, Frankfurt a. O., Freiburg i. Br., Fulda, Fürth,  
Gleiwitz, Göttingen, Greiz, Harburg, Heidelberg, Heilbronn,  
Kattowitz, Königshütte O.-S., Leer, Liegnitz, Lübeck, Meissen,  
Plauen i. V., Spandau, Stettin, Tarnowitz, Ulm, Wiesbaden,  
Zittau, Zwickau.

## Deutsche Orientbank

Berlin, Hamburg, Konstantinopel, Adrianopel, Dedeagatsch.  
Aleppo, Brussa, Mersina, Adana, Alexandrien, Kairo, Man-  
sourah, Minieh, Tantah, Beni-Souef, Damansour, Tanger,  
Casablanca.

Kapital Mk. 32 000 000.—

## Deutsch-Südamerikanische Bank

Berlin, Hamburg, Buenos-Aires, Santiago (Chile), Valparaiso, Rio de  
Janeiro, Mexiko (Stadt), Torreon (Mexiko).

Kapital Mk. 20 000 000.—

## Deutsch-Westafrikanische Bank

Berlin, Lome (Togo) Duala (Kamerun).

Kapital Mk. 10 000 000.—

**Sämtl. Niederlassungen der Dresdner Bank nehmen  
Aufträge für die drei Ueberseebanken entgegen.**

## Inhalts - Verzeichnis.

	Seite
<b>Kolonialbehörden in Deutschland</b>	
Reichskanzler . . . . .	V
Reichs-Kolonialamt . . . . .	V
Zentralverwaltung für das Schutzgebiet Kiautschou . . . . .	VII

### I. Teil. Togo und Kamerun

#### Togo

Bezirke . . . . .	1
Bevölkerung . . . . .	1
Gerichte . . . . .	2
Handelsverkehr . . . . .	2
Zollämter . . . . .	3
Zolltarif . . . . .	3
Postwesen . . . . .	5
Posttarif . . . . .	6
Schiffsverkehr . . . . .	10
Schiffsverbindungen . . . . .	10
Einwanderungsbestimmungen . . . . .	10
Verkehrsanlagen . . . . .	11
Koloniale Gesellschaften . . . . .	12
Missionsgesellschaften . . . . .	14
Stationen und Personalien . . . . .	15

#### Kamerun

Bezirke, Residenturen . . . . .	23
Bevölkerung . . . . .	24
Schutztruppe . . . . .	25
Gerichte . . . . .	26
Handelsverkehr . . . . .	26
Zollämter . . . . .	27
Zolltarif . . . . .	27
Postwesen . . . . .	30
Posttarif . . . . .	34
Schiffsverkehr . . . . .	34
Schiffsverbindungen . . . . .	34
Einwanderungsbestimmungen . . . . .	34

	Seite
Eisenbahnen . . . . .	35
Koloniale Gesellschaften . . . . .	36
Missionsgesellschaften . . . . .	42
Stationen und Personalien . . . . .	44

### II. Teil. Deutsch-Südwestafrika

Bezirke, Distrikte . . . . .	1
Bevölkerung . . . . .	1
Schutztruppe . . . . .	3
Gerichte . . . . .	4
Handelsverkehr . . . . .	5
Zollämter . . . . .	6
Zolltarif . . . . .	6
Postwesen . . . . .	10
Eisenbahnen . . . . .	16
Schiffsverkehr . . . . .	17
Schiffsverbindungen . . . . .	17
Einwanderungsbestimmungen . . . . .	18
Koloniale Gesellschaften . . . . .	19
Missionsgesellschaften . . . . .	33
Stationen und Personalien . . . . .	35

### III. Teil. Deutsch-Ostafrika

Bevölkerung . . . . .	1
Schutztruppe . . . . .	2
Gerichte . . . . .	3
Handelsverkehr . . . . .	3
Ein- und Ausfuhrplätze . . . . .	4
Zollämter . . . . .	4
Zolltarif . . . . .	5
Postwesen . . . . .	8
Posttarif . . . . .	10
Eisenbahnen . . . . .	19
Schiffsverkehr . . . . .	20
Schiffsverbindungen . . . . .	21

## INHALT.

	Seite		Seite
Koloniale Gesellschaften . . . . .	22	B. Verschiedene kleine Inseln . . . . .	31
Missionsgesellschaften . . . . .	34	III. Westkarolinen, Palau und	
Stationen und Personalien . . . . .	39	Marianen:	
 		A. Westkarolinen . . . . .	32
<b>IV. Teil. Deutsch-Neuguinea,</b>		B. Palau-Inseln . . . . .	32
<b>Samoa, Kiautschou</b>		C. Marianen . . . . .	33
 		IV. Marshall-Inseln . . . . .	33
<b>Deutsch-Neuguinea</b>		 	
Bevölkerung . . . . .	1	<b>Samoa</b>	
Gerichte . . . . .	2	Bevölkerung . . . . .	35
Handelsverkehr . . . . .	3	Gerichte . . . . .	36
Zollämter . . . . .	4	Handelsverkehr . . . . .	36
Zolltarif . . . . .	5	Zolltarif . . . . .	37
Postwesen . . . . .	7	Durchfuhrgebühren . . . . .	37
Schiffsverbindungen . . . . .	10	Postwesen . . . . .	37
Schiffsverkehr . . . . .	11	Schiffsverkehr . . . . .	39
Koloniale Gesellschaften . . . . .	12	Schiffsverbindungen . . . . .	39
Missionsgesellschaften . . . . .	15	Einwanderungsbestimmungen . . . . .	39
Stationen und Personalien . . . . .	18	Koloniale Gesellschaften . . . . .	39
I. Altes Schutzgebiet Deutsch-		Missionsgesellschaften . . . . .	41
Neuguinea:		Stationen und Personalien . . . . .	43
A. Bismarck-Archipel:		 	
a) Neu-Pommern . . . . .	18	<b>Kiautschou</b>	
b) Neu-Lauenburg . . . . .	22	Bevölkerung . . . . .	51
c) Neu-Mecklenburg . . . . .	22	Handelsverkehr . . . . .	51
d) Neu-Hannover . . . . .	25	Zollwesen . . . . .	52
e) Admiralitätsinseln . . . . .	25	Postwesen . . . . .	52
f) Nordwestliche Inseln . . . . .	25	Posttarif . . . . .	55
g) Französische Inseln . . . . .	26	Eisenbahnen . . . . .	58
h) Östliche Inseln . . . . .	26	Schiffsverkehr . . . . .	58
i) Salomoninseln . . . . .	27	Schiffsverbindungen . . . . .	58
B. Kaiser-Wilhelms-Land . . . . .	27	Koloniale Gesellschaften . . . . .	59
II. Ostkarolinen:		Missionsgesellschaften . . . . .	63
A. Ponape-Inseln . . . . .	31	Stationen und Personalien . . . . .	65

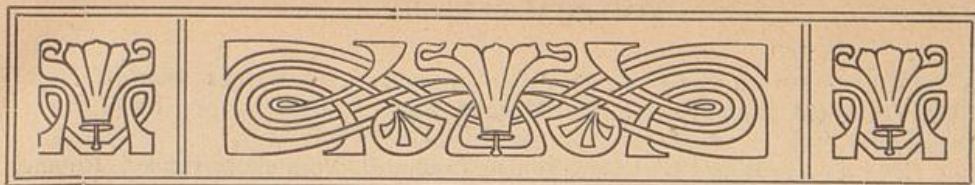

## Kolonial-Behörden in Deutschland.

### Reichskanzler.

Dr. von **Bethmann Hollweg**, Exzellenz, Präsident des Königlich Preußischen Staatsministeriums und Minister der Auswärtigen Angelegenheiten.

### Reichs-Kolonialamt.

Berlin W 8, Wilhelmstr. 62 u. Mauerstr. 45/49 (Kommando der Schutztruppen).

Staatssekretär: Dr. **Solf**, Exzellenz, Wirklicher Geheimer Rat.

Unterstaatssekretär: Dr. **Conze**.

### Zivilverwaltung.

#### Abteilung A.

(Politische, allgemeine Verwaltungs- u. Rechtsangelegenheiten der Schutzgebiete.)

Direktor: Dr. **Gleim** (mit dem Range eines Rates I. Klasse).

Vortragende Räte: **Gerstmeyer**, Geh. Ober-Reg.-Rat (Justizverwaltung); **Haber**, Geh. Ober-Reg.-Rat (Deutsch-Ostafrika); Dr. **Meyer-Gerhard**, Geh. Ober-Reg.-Rat (Deutsch-Südwestafrika); Dr. **von Spalding**, Geh. Ober-Reg.-Rat; **Brückner**, Geh. Ober-Reg.-Rat (Deutsch-Südwestafrika); Dr. **Meyer**, Geh. Reg.-Rat (Togo und Kamerun); Prof. Dr. **Zoepil**, Geh. Reg.-Rat; Dr. **Busse**, Geh. Reg.-Rat; Dr. **Krauß**, Geh. Reg.-Rat (Schutzgebiete in der Südsee).

Ständige Hilfsarbeiter: **Sachs**, Reg.-Rat; **Fischer**, Reg.-Rat; Dr. **Hardy**, Reg.-Rat; Dr. **Brill**, Reg.-Rat.

Medizinalreferenten: Dr. **Stedel**, Generaloberarzt, Professor (siehe Militärverwaltung); Dr. **Hintze**, Stabsarzt (siehe Militärverwaltung).

Referent für chemische und pharmazeutische Angelegenheiten: Dr. **Adlung**, Korpsstabsapotheker (siehe Militärverwaltung).

#### Abteilung B.

(Finanzen, Bauwesen, Verkehrs- und sonstige technische Angelegenheiten.)

Dirigent: Dr. **Kalkmann**, Geh. Ober-Reg.-Rat.

Vortragende Räte: **Baltzer**, Geh. Oberbaurat; **Fischer**, Geh. Baurat; Graf **von Bethusy-Huc**, Geh. Reg.-Rat.

Ständige Hilfsarbeiter: **Meier**, Reg.-Baurat; **Ruthe**, Reg.-Baurat; **Schubert**, Reg.-Baumeister.

#### Abteilung C.

(Personalangelegenheiten.)

Dirigent: Dr. **Heinke**, Geh. Ober-Reg.-Rat.

Vortragende Räte: **Steinhausen**, Geh. Reg.-Rat; Graf **von Bethusy-Huc**, Geh. Reg.-Rat, Justitiar, siehe Abt. B.

Ständiger Hilfsarbeiter: **Tesch**, Hofrat.

Als Hilfsarbeiter beschäftigt: Dr. **Marquardsen**, Hauptm. a. D.; Dr. **Weiß**, Hauptmann a. D.; **Hancke**, Stabsveterinär a. D.; **Pasel**, Berg-assessor.

Zentral-Bureau: Geh. Hofrat **Dollhardt**, Vorsteher; **Henkel**, **Rehme**, Geh. expedierende Sekretäre u. Kalkulatoren; **Krause**, **Kruse**, Geh. Sekretariats-Assistenten.

Expedienten der Zivilverwaltung: **Biermann**, Vorsteher der Bibliothek, **Waßmannsdorf**, Geh. Hofräte; **Wohlenberg**, **Maesse**, **Hering**, **Mann**, **Petrich**, **Blank**, Hofräte; **Ulrich**, **Preiß**, **Kriegbaum**, **Schaepe**, **Alt**, **Marchand**, **Schulz**, **Hintze**, **Bauer**, Rechnungsräte; **Boehler**, **Boyne**, **Liebert**, **Eggers**, **Fischer**, **Selling**, **Krüger** (Hans), **Lüttke**, **Nopp**, **Roennecke**, **Häusler**, **Pflug**, **Trautmann**, **Thiel**, **Kersten**, **Kirsch**, **Lachnitt**, **Hahn**, **Wenzel**, Geh. expedierende Sekretäre und Kalkulatoren; **Grunewald**, **Merkel**, **Kiepenheuer**, **Hopf**, **Ehrat**, **Ullrich**, Geh. exped. Sekretäre; **Guenther**, **Vogler**, **Dölz**, **Schacht**, **Schmall**, **Jaeckel**, **Uckley**, **Lambrecht**, **Wolf**, Geh. Sekretariats-Assistenten.

Geheime Kalkulation der Zivilverwaltung: **Heinze**, Hofrat, Vorsteher; **Schmidt**, **Schumacher**, **Geiseler**, Hofräte; **Rades**, **Seidel**, **Donecker**, **Mahling**, Rechnungsräte; **Liebert**, **Schenk**, **Hansen**, **Dietzel**, **Abel**, **Rudelius**, Geh. expedierende Sekretäre und Kalkulatoren

Geheime Registratur der Zivilverwaltung: **Kutscha**, Vorsteher der Geheimen Registratur A, **Staepel**, Vorsteher der Geheimen Registratur C, **Lang**, Vorsteher der Geheimen Registratur B, **Breuer**, **Ebel**, **Lambrecht**, Hofräte; **Petzke**, Rechnungsrat; **Kittel**, **Schönefeldt**, **Siebert**, **Musehold**, **Mettke**, **Büttner**, **Hoffmann**, **Kurze**, **Uecker**, Geh. expedierende Sekretäre und Kalkulatoren; **Korth**, **Matthies**, **Sangmeister**, **Schneider**, **Neumann**, Geh. exped. Sekretäre; **John**, **Trantow**, **Wirth**, **Borchardt**, Geh. Sekretariats-Assistenten.

Kolonial-Hauptkasse: **Unjug**, **Rendant**, **Carstädt**, Hofräte; **Michaelis**, Rechnungsrat; **Hentschel**, Rechnungsrat, Kassierer; **Krüger** (Gustav), Rechnungsrat; **Markgraf**, **Brösicke**, **Schlötcke**, **Winzer**, **Balschuh**, Geh. expedierende Sekretäre und Kalkulatoren.

Geheime Kanzlei: **Trantow**, Geheimer Kanzleirat, Vorsteher; **Michaelis**, Kanzleiinspektor; **Damenhayn**, Geh. Sekretär; **Forbiger**, Geh. Kanzleisekretär; **Koch** (Johannes), Geh. Sekretär; **Bujewski**, **Födisch**, **Grotius**, Geh. Kanzleisekretäre; **Hildebrand**, Geh. Sekretär; **Bux**, **Voy**, Geh. Kanzleisekretäre; **Koch** (Max), **Hübner**, Geh. Sekretäre; **Haase**, **Kressin**, **Strang**, **Otto**, **Fickler**, **Weißburger**, **Bohm**, **Rudat**, **Schimmel**, **Bandte**, **Leo**, **Radefeld**, **Krüger**, **Schubert**, **Sommer**, **Buthe**, **Bormann**, **Bünger**, **Jordan**, **Carl**, **Lüth**, **Vogelbein**, **Schröder**, **Lilienthal**, **Baltrusch**, **Runzler**, **Schneider**, Geh. Kanzleisekretäre.

#### Militärverwaltung.

(Kommando der Schutztruppen im Reichs-Kolonialamt.)

Abteilung M.

Berlin W 8, Mauerstraße 45/46.

Offiziere: **von Glasenapp**, Generalmajor, Kommandeur der Schutztruppen; **Bender**, **Lempp**, **Kepler**, **Böttlin**, Majore; **Lutter**, **Strümpell**, **Bock von Wülffingen**, v. **Marrées**, Hauptleute; **Schneider**, Feuerwerks-Leutnant.

Sanitätsoffiziere: Professor Dr. **Studel**, Generaloberarzt; Dr. **Dansauer**, Oberstabsarzt; Dr. **Hintze**, Stabsarzt.

Vortragende Räte: **Nachtigall**, Dr. **Ernst**, **Schmidt**, Geh. Ober-Reg.-Räte.

Ständiger Hilfsarbeiter: **Kuhn**, Reg.-Rat.

Apotheker: Dr. **Adlung**, Korpsstabsapotheker.

Kommandiert zur Dienstleistung: **Meyer**, Stabsarzt in der Schutztruppe für Südwestafrika.

Hofrat **Graegert**, außerordentl. Hilfsarbeiter; **Jordan**, **Wiedenroth**, **Elste**, **Beck**, **Wienstein**, **Schulz** (Franz), **Kutzner**, **Fleischmann**, **Koch**, **Hoeft**, **Neuhaus**, **Omonsky**, Rechnungsräte; **Weidler**, **Isberner**, **Kirchner**, **Stadelmann**, **Krainick**, Geh. expedierende Sekretäre; **Kolbitz**, Intendantursekretär.

Kommandiert zur Dienstleistung: **Krzywicki**, Intendantursekretär.

Geheime Registratur: **Kunow**, Hofrat; **Damm**, Rechnungsrat; **Otto**, Geh. Rechnungsrat; **Meyer**, Rechnungsrat; **Lehmann**, **Bischoff**, **Bollensdorff**, **Uecker**, **Reder**, Geh. expedierende Sekretäre; **Huhn**, Geh. Sekretariats-Assistent.

Kassenverwaltung der Schutztruppen: Mit Leitung der Geschäfte beauftragt: **Kirchner**, Geh. exp. Sekretär.

#### Ständige wirtschaftliche Kommission der Kolonialverwaltung.

Vorsitzender: Der Staatssekretär des Reich-Kolonialamtes.

Mitglieder: **E. Fabarius**, Bremen; **C. O. Langen**, Kommerzienrat, München-Gladbach; **F. von Mendelssohn**, Generalkonsul, Berlin; **Freiherr S. A. von Oppenheim**, Köln; **Dr. A. Salomonsohn**, Geschäftsinhaber der Disconto-Ges., Berlin; **W. Schultze**, Direktor, Berlin; **Chr. Sailer**, Kommerzienrat, Nürnberg; **J. Strander**, Senator, Hamburg; **G. E. Wiede**, Kommerzienrat, Chemnitz; **E. Woermann**, Hamburg.

Sachverständige: **Dr. Heiligenstadt**, Wirkl. Geh. Oberfinanzrat, Berlin; **Kautz**, Geh. Reg.-Rat, Berlin; **Dr. jur. H. Tröltsch**, Direktor, Ludwigshafen.

#### Entscheidende Disziplinarbehörden für die deutschen Schutzgebiete.

##### 1. Disziplinarhof.

Präsident: **Heinroth**, Präsident des Kgl. Kammergerichts.

Ordentliche Mitglieder: **Goetsch**, Geh. Legationsrat; **Reichheim**, Landgerichtsdirektor; **Dr. Spilling**, Wirkl. Geh. Ober-Postrat und Vortragender Rat im Reichspostamt; **Straehler**, Kgl. Preuß. Kammergerichtsrat; **Queck**, Kgl. Preuß. Senatspräsident beim Kammergericht; **Dr. Wuermeling**, Geh. Ober-Reg.-Rat; Professor **Dr. Köbner**, Geh. Admiralitätsrat; **Dr. Meyer-Gerhard**, Geh. Ober-Reg.-Rat; **Münster**, **Meyer II**, Kgl. Preuß. Kammergerichtsräte.

##### 2. Disziplinarkammer.

Präsident: **v. Ehrenberg**, Geh. Ober-Justizrat.

Ordentliche Mitglieder: **Schröder**, Kgl. Preuß. Kammergerichtsrat; **v. Normann**, Amtsgerichtsrat; **Gisevius**, Landgerichtsrat; **Isenbarth**, Geh. Ober-Reg.-Rat; **Dr. Siller**, Geh. Reg.-Rat; **Dr. Meyer**, Geh. Reg.-Rat; **von der Linde**, Amtsgerichtsrat.

Beisitzer: **Hartung**, Kgl. Preuß. Landgerichtsrat in Potsdam.

### Zentralverwaltung für das Schutzgebiet Kiautschou.

Berlin W 9, Königgrätzer Straße 132.

Dem Direktor des allgemeinen Marinedepartements des Reichs-Marineamts (Berlin W 9, Leipziger Platz 13) unterstellt.

Staatssekretär des Reichs-Marineamts: Groß-Admiral **v. Tirpitz**, Exzellenz.

Zentralverwaltung für das Schutzgebiet Kiautschou: Departements-Direktor: Kontreadmiral **Scheer**. Abteilungschef: Kapitän z. See **Vollerthun**. Dezenten: Korvetten-Kapitän **Forstmann**; Professor **Dr. Köbner**, Geh. Admiralitätsrat und Vortragender Rat; **Reuter**, Wirkl. Admiralitätsrat und Vortrag. Rat; Gerichtsassessor **von der Heyden**, juristischer Hilfsarbeiter.

Geheimes Sekretariat: **Gemsky**, Geh. Rechnungsrat; **Nitschke**, **Schmidt**, Rechnungsräte; Geh. expedierender Sekretär **Köster**.

Geheime Registratur: **Hein**, **Stockmann**, Rechnungsräte.

# Rudolph Hertzog

Berlin C<sub>2</sub>

Swakopmund

## Tropen-Ausrüstung



### Tropen-Anzüge

weiss und khaki,  
Anzüge aus Flanell und Rohseide

### Wäsche jeder Art

Sport- und Reisehemden  
Trikot-Unterzeuge,  
Strumpfwaren, Gamaschen,  
Sportgürtel

### Kamelhaar-, Woldecken

Baumwollene Decken

### Schlafanzüge

Schlafsäcke

Reisesäcke

Korb- u. Landhaus-Möbel

Zusammenlegbare Möbel

Illustrierte Kataloge auf Wunsch franko.



## Togo.

Flächeninhalt: 87 200 qkm; etwa 1 000 000 Einwohner;  
 Volksdichte: 11,4 auf 1 qkm.

### Bezirke.

1. Lome Stadt, 2. Lome Land, 3. Anecho, 4. Misahöhe, 5. Atakpame, 6. Kete Kratschi, 7. Sokodé-Bassari, 8. Mangu-Jendi.

## Statistik der Bevölkerung

### a. Die weiße Bevölkerung.

Die Gesamtzahl der weißen Bevölkerung betrug zu Beginn des Jahres:

1895	1897	1899	1901	1903	1905	1906	1907	1908	1909	1910	1911	1912
88	107	118	137	168	224	243	288	268	330	372	363	345

Nach Staatsangehörigkeit und Beruf gliederte sich die weiße Bevölkerung zu Beginn des Jahres 1912: Deutsche 316, Oesterreicher und Ungarn 5, Holländer 3, Schweizer 2, Franzosen 1, Nordamerikaner 1, sonstige und ohne Staatsangehörigkeit 17.

	Regierungsbeamte	Geistliche u. Missionare	Pflanzer, Ansiedler, Gärtner	Ingenieure, Techniker usw.	Kaufleute, Händler, Gastwirte usw.	Handwerker, Arbeiter usw.	Aerzte	Sonstige Berufe und Berufslose	Verheiratete Frauen	Ledige und verwitwete Frauen	Kinder	Gesamtzahl
Lome Stadt . . . . .	48	14	—	9	47	21	—	22	20	13	—	194
Lome Land . . . . .	1	3	—	—	—	—	—	1	—	—	—	5
Anecho . . . . .	8	9	1	—	10	—	—	—	3	7	—	38
Misahöhe . . . . .	16	24	5	1	5	—	—	—	8	5	1	65
Atakpame . . . . .	7	6	—	2	5	4	—	4	2	3	1	34
Kete Kratschi . . . . .	2	—	—	—	—	—	—	—	—	—	—	2
Sokodé-Bassari . . . . .	9	—	—	—	—	—	—	—	—	—	—	9
Mangu-Jendi . . . . .	3	—	—	—	—	—	—	—	—	—	—	3
Zusammen	94	56	6	12	67	25	—	27	33	28	2	350

## b. Die eingeborene Bevölkerung.

## 1. Bezirk Lome Stadt.

Die Stadt Lome zählt 7042 farbige Einwohner (2227 Männer, 2280 Frauen, 2535 Kinder), und außerdem 98 Mischlinge.

## 2. Bezirk Lome Land.

Die Bevölkerung des Bezirks wird auf 119 000 Seelen geschätzt.

## 3. Bezirk Anecho.

Die Einwohnerzahl wird auf 112 000 Seelen geschätzt.

## 4. Bezirk Misahöhe.

Die Gesamtbevölkerung wird auf 140 000 Seelen geschätzt.

## 5. Bezirk Atakpame.

Der Bezirk zählt etwa 80 000 Seelen.

## 6. Bezirk Kete-Kratschi.

Der Bezirk zählt etwa 20 000 Einwohner.

## 7. Bezirk Sokodé.

Die Bevölkerung wird auf 300 000 Köpfe geschätzt.

## 8. Bezirk Mangu-Jendi.

Die Gesamtbevölkerung beläuft sich auf etwa 225 000 Seelen.

## Gerichte.

Obergericht: Buea, Kamerun.

Bezirksgericht: Lome (Togo). Bezirk: Schutzgebiet.

## Statistik des Handelsverkehrs.

Jahr	Einfuhr Mk.	Ausfuhr Mk.	Gesamthandel Mk.
1898	2 490 925	1 470 404	3 961 409
1899	3 279 708	2 582 701	5 862 409
1900	3 516 786	3 058 902	6 575 680
1901	4 722 899	3 690 550	8 413 449
1902	6 206 477	4 194 017	10 400 494
1903	6 104 863	3 616 061	9 720 924
1904	6 898 323	3 551 358	10 449 681
1905	7 760 314*)	3 956 639	11 716 953
1906	6 432 812	4 199 336	10 632 148
1907	6 699 684	5 915 609	12 615 293
1908	8 509 380	6 893 324	15 402 704
1909	11 235 293	7 372 056	18 607 349
1910	11 466 121	7 222 123	18 688 244
1911	9 620 030	9 317 552	18 937 582

Von dem Gesamthandel entfielen im Jahre 1911 auf Deutschland 9 890 463 Mark (3 813 996 Mark Einfuhr, 6 076 440 Mark Ausfuhr), England 1 406 682 Mark (1 364 207 Mark Einfuhr, 42 475 Mark Ausfuhr), Frankreich 1 076 349 Mark (224 410 Mark Einfuhr, 851 939

\*) Bis 1905 Einfuhr einschliesslich Zoll, seit 1906 ausschliesslich Zoll.

Mark Ausfuhr), die afrikanischen Nebengebiete 5 076 212 Mark (2 753 882 Mark Einfuhr, 2 322 330 Mark Ausfuhr), Amerika 380 072 Mark (nur Einfuhr), Kamerun 24 333 Mark (nur Ausfuhr) und die übrigen Länder 1 083 498 Mark (1 083 463 Mark Einfuhr, 35 Mark Ausfuhr).

Hauptausfuhrartikel i. J. 1911 (in 1000 Mark):

Palmkerne 3578,6; Palmöl 1688,2; Kautschuk 832,2; Rohbaumwolle 554,1; Mais 174,2; Rindvieh 311,2; Kakao 174,0; Kopra 63,8; Elfenbein 35,9; Erdnuss 23,5; Häute und Felle 12,1.

### Zollämter.

Hauptzollamt: Lome.

Zollämter: Agbánake, Tokpli, Noëpe.

Zollhebestellen: Aguëga, Ho, Kete-Kratschi, Kpandu, Agome-Palime, Tetetu.

### Zolltarif.

(Zollverordnung vom 24. März 1910.)

#### Einfuhrzölle.

##### 1. Spirituosen

I. Spirituosen und alkoholhaltige Flüssigkeiten aller Art, welche weder süß, noch mit einer Substanz versetzt sind, durch welche die Feststellung des Alkohols mittels des Alkoholometers verhindert ist:

- |  |           |
|--|-----------|
| a. bei einem Alkoholgehalte von 50 % Tralles für 1 Liter                           | 80,0 Pfg. |
| b. bei einem Alkoholgehalte von mehr als 50 % Tralles für jedes Prozent mehr       | 1,6 „     |
| c. bei einem Alkoholgehalte von weniger als 50 % Tralles für jedes Prozent weniger | 1,6 „     |

II. Spirituosen und alkoholhaltige Flüssigkeiten aller Art, welche entweder süß oder mit einer Substanz versetzt sind, durch welche die Feststellung des Alkoholgehaltes mittels des Alkoholometers verhindert ist, für 1 Liter

- |  |                     |
|--|---------------------|
| 1. Spirituosen und alkoholhaltige Flüssigkeiten aller Art, welche entweder süß oder mit einer Substanz versetzt sind, durch welche die Feststellung des Alkoholgehaltes mittels des Alkoholometers verhindert ist, für 1 Liter | 1,20 Mk.            |
| 2. Tabak pro Kilogramm   | 50,0 Pfg.           |
| 3. Salz pro 100 kg   | 2,00 Mk.            |
| 4. Zucker pro 100 kg   | 5,00 Mk.            |
| 5. Petroleum und Brennöl pro Liter   | 5,5 Pfg.            |
| 6. Feuerwaifen pro Stück   | 3,00 Mk.            |
| 7. Pulver pro kg   | 1,00 Mk.            |
| 8. Fische afrikanischen Ursprungs, getrocknet, gesalzen, geräuchert, gekocht oder gebraten pro kg  | 0,05 Mk.            |
| 9. Alle übrigen Gegenstände, soweit sie nicht ausdrücklich für zollfrei erklärt sind   | 10% vom Einfuhrwert |

Anmerkung. Bei der Zollberechnung sind bei der Einfuhr von Geneva in Glasflaschen, in Kisten verpackt, für die durch Flaschenbruch unterwegs oder beim Landen entstandenen Verluste allgemein  $1\frac{1}{2}$  v. H. von der zur Verschiffung gelangten Menge in Abzug zu bringen.

Bei der Einfuhr von Rum, Sprit, Petroleum und den übrigen zollpflichtigen Waren sind die unterwegs oder beim Landen entstandenen Verluste auf Antrag und Kosten des Empfängers festzustellen, solange sich die betreffenden Waren noch im Zollgewahrsam befinden, und bei der Verzollung in Abzug zu bringen.

**Zollfrei sind:**

1. Alle vom Gouvernement selbst eingeführten Gegenstände.
2. Alle von der Kaiserlichen Marine und der Reichspostverwaltung zu dienstlichen Zwecken eingeführten Gegenstände. Ferner alle zum Bau, zum Betrieb und zur Unterhaltung von Funkentelegraphen- und Kabelstationen bestimmten Maschinen und sonstigen Gegenstände.
3. Alle von christlichen Missionen, Kirchengesellschaften, Kranken- und Heilanstalten eingeführten Gegenstände, die unmittelbar den Zwecken des Gottesdienstes, des Unterrichts und der Krankenpflege dienen.
4. Alle Maschinen, Geräte, Gegenstände und Betriebsmittel, welche unmittelbar zum Bau und zur Unterhaltung von Wegen, sowie unmittelbar zum Bau, zur Unterhaltung und zum Betriebe von Eisenbahnen oder öffentlichen Transporteinrichtungen bestimmt sind.
5. Das übliche Handgepäck europäischer und ihnen gleichgestellter Reisender, desgleichen die üblichen am Körper zu tragenden, für den Gebrauch des Reisenden bestimmten Schmuck- und Gebrauchsgegenstände.
6. Kleidungsstücke, Leibwäsche und kleinere Mengen von Genussmitteln, letztere im Gesamtwerte von 5 Mk., welche Reisende zum eigenen Gebrauch mit sich führen.
7. Getragene Kleidungsstücke und getragene Wäsche, sofern sie nicht zum Verkauf eingehen.
8. Künstliche Düngemittel.
9. Umschliessungen und Verpackungsmittel, als solche eingeführt, wie leere Kisten und Fässer, beide auch in zerlegtem Zustande, leere Flaschen, Säcke, Sackleinen, Teertuch und Bandeisen.
10. Lebende Tiere aller Art, einschliesslich Geflügel, sowie frisches Fleisch und frische Fische.
11. Sämereien und lebende Pflanzen.
12. Landwirtschaftliche Maschinen und deren Ersatzteile, landwirtschaftliche Geräte, einschliesslich Geräte für Zuchtzwecke.
13. Maschinen für bergmännische Betriebe, sowie für Wasserbohrungen und deren Ersatzteile.
14. Feldbahngerät, Lastwagen und Boote für Lastenverkehr.
15. Kohlen, Koks und Briketts, auch Holzkohlen.
16. Physikalische, astronomische, chemische, mathematische, optische und ähnliche Geräte, die wissenschaftlichen Zwecken dienen; sowie Gegenstände, welche von wissenschaftlichen Anstalten Deutschlands zum Zwecke wissenschaftlicher Forschung an Aerzte und andere Personen hier eingehen, insbesondere Sammelflaschen und Konservierungsflüssigkeiten.
17. Medizinische Instrumente, Apparate, Verbandsmittel und Arzneien, letztere nur soweit, als solche im Arzneibuch für das Deutsche Reich (Pharmacopoea Germanica) aufgeführt sind.
18. Gedruckte und beschriebene Bücher, Landkarten, Noten, vollständig bedrucktes, beschriebenes und lithographiertes Papier.
19. Eis.
20. Mineralwasser, künstliches und natürliches.
21. Filter.

22. Alle zur persönlichen Bekleidung bestimmten Gegenstände der Berufsbeamten, europäischen Angestellten und Offiziere des Gouvernements, der Berufsbeamten der Reichspost, sowie der Schwestern und Krankenpflegerinnen der Krankenhäuser, Leibwäsche ausgenommen.
23. Särge oder deren Teile, Grabsteine, Grabschmuck.
24. Musterkarten und Muster in Abschnitten oder Proben, die nur zum Gebrauch als solche geeignet sind.
25. Münzen und Papiergeld aller Währungen. (Maria-Theresientaler sind zu den nach Ziffer 25 dieser Freiliste zollfreien Münzen nicht zu zählen, und daher nach Nr. 9 des Tarifs zollpflichtig.)
26. Elfenbein, Kautschuk, Palmkerne, Palmöl, Kôla, Mais und andere landwirtschaftliche Erzeugnisse westafrikanischen Ursprungs, auch gemahlen.

### Postwesen.

In Togo bestehen **17 Reichspostanstalten**, nämlich das Postamt Lome und die Postagenturen Agbeluvhoe, Agome-Palime, Agu, Anecho, Assahun, Atakpame, Ho, Kete-Kratschi, Kpandu, Noëpe, Nuatjä, Porto Seguro, Sokode, Tokpli und Tsewië. Die Anstalten in Lome, Agome-Palime und Anecho sind mit Postfachbeamten besetzt, von denen der Vorsteher des Postamts in Lome zugleich der Leiter des gesamten Post- und Telegraphenwesens des Schutzgebietes ist.

Der **Geschäftsbetrieb** des Postamts in Lome und der Postagenturen in Anecho, Agome-Palime, Atakpame, Kete Kratschi, Porto Seguro, Sokode erstreckt sich auf Postsendungen jeder Art, mit Ausnahme der Postaufträge. Die Postagenturen in Atakpame, Kete Kratschi, Porto Seguro und Sokodé sind ausserdem noch vom Verkehr der Sendungen mit Wertangabe ausgeschlossen. Die Tätigkeit der übrigen Postagenturen beschränkt sich auf den Verkauf von Postwertzeichen, sowie die Annahme und Ausgabe von gewöhnlichen und eingeschriebenen Briefen ohne Nachnahme.

**Postverbindungen** innerhalb des Schutzgebietes sowie nach den Nachbarkolonien:

**I. Postbeförderung mittels Eisenbahn:** a) zwischen Lome und Anecho (an jedem Werktag); b) zwischen Lome und Agome-Palime (dreimal wöchentlich nach beiden Richtungen); c) zwischen Lome und Atakpame (zweimal wöchentlich nach beiden Richtungen.)

**II. Postbeförderung mittels Botenposten:** a) zwischen Anecho und Tokpli über Agbanake, Awewe, Batonou, Agome-Sewa, Agbetiko und Agome-Klossu (einmal wöchentlich); b) zwischen Agome-Palime und Ho über Amedschovhe (zweimal wöchentlich); c) zwischen Agome-Palime und Kpandu über Kolenu (zweimal wöchentlich); d) zwischen Togo und der Goldküste ab Lome über Quittah nach Accra (zweimal wöchentlich); e) zwischen Togo und Dahomey ab Anecho über Agoué nach Cotonou (täglich).

**Telegraph.** Das Postamt in Lome ist durch ein deutsches Kabel mit Duala (Kamerun), sowie über Monrovia und Teneriffa mit dem Mutterlande verbunden, ausserdem bestehen Verbindungen nach Westen mit der Goldküste und nach Osten mit Dahomey und sind somit

nach beiden Seiten hin an das internationale Telegraphennetz angeschlossen. Sämtliche oben genannte Postorte sind an das Telegraphennetz angeschlossen; ausserdem befinden sich noch Telegraphenanstalten in den Orten Agome-Klossu, Agome-Sewa, Aklaku, Awewe, Bimbila, Jendi und Sansane Mangu. Funkstationen in Kamina bei Atakpame im Bau (Reichweite Naueu), in Lome geplant (Reichweite Duala). Die Gesamtlänge der Telegraphenlinien beträgt rund 1140 km.

**Fernsprechverbindungen.** Zwischen sämtlichen Telegraphenanstalten des Schutzgebietes besteht auch Fernsprechverkehr. In Agome-Palime, Agu, Anecho, Atakpame, Awewe, Lome und Porto Seguro befinden sich Umschaltstellen beziehungsweise Ortsfernnetz.

Der **Postverkehr** umfasste 1911 456 956 (1910: 427 047) Briefsendungen, 15 380 (15 623) Pakete, 24 107 (22 227) Postanweisungen im Betrage von 2 940 898 (2 362 367) Mark, 34 453 (30 515) Telegramme, 38 881 (36 274) Ferngespräche, 110 679 (106 309) Zeitungsnummern.

Das Schutzgebiet gehört dem **Weltpostverein** an.

## Posttarif.

### I. Für den Verkehr von Deutschland nach Togo.

**Briefe, Postkarten, Drucksachen, Geschäftspapiere, Warenproben, zusammengepackte Gegenstände, Postanweisungen** unterliegen dem gleichen Tarif wie die entsprechenden Sendungen von Togo nach Deutschland (siehe unter II).

**Paketsendungen** nach Lome, Anecho und Porto Seguro bis 5 kg 1,60 Mk. (2 deutsche Zoll-Inhaltserklärungen).

Bei Paketen nach anderen Postanstalten des Schutzgebietes, soweit diese zum Paketverkehr zugelassen sind, tritt die vom Empfänger zu tragende Gebühr für die Inlandsbeförderung zu jenen 1,60 Mark hinzu.

**Nachnahmen** sind auf eingeschriebenen Briefen, Wertbriefen, Wertkästchen und Paketen bis 800 Mark zulässig nach den zum Postanweisungsdienst zugelassenen Orten. Nachnahmegebühr 1 Pfennig für jede Mark, mindestens jedoch 20 Pfennig.

**Wertangabe** ist bis zum Höchstbetrage von 8000 Mark zulässig auf Briefen und Paketsendungen nach Lome, Anecho und Agome-Palime. Die ausser dem Porto zu zahlende Versicherungsgebühr beträgt 16 Pfennig für je 240 Mark.

**Telegrammgebühr:** via Monrovia-Emden, 3,65 Mk. für gewöhnliche Telegramme, 1,85 Mk. für L. C. Telegramme, 1,80 Mk. deutsche Regierungstelegramme, 1,20 Mk. Pressetelegramme, via Cotonou 5,30 Mark, via Accra 5,10 Mk. das Wort. Langsame Telegramme in offener Sprache halbe Gebühr.

II. Für die Post- und Telegraphenanstalten in Togo.  
A. Tarif für Briefsendungen\*).

Für	Deutscher Verkehr**)			Internationaler Verkehr		
	Gewichtsstufe usw.	Porto		Gewichtsstufe usw.	Porto	
		frank. Pf.	unfrk. Pf.		frank. Pf.	unfrk. Pf.
Briefe	bis 20 g bis 250 g	10 20	20 30	für die ersten 20 g für jede weiteren 20 g (ohne Meistgewicht)	20 10	40 20
Postkarten	einfach mit Antwort	5 10	10 —	einfach . . . . . mit Antwort . . . . .	10 20	20 —
Drucksachen	bis 50 g „ 100 g „ 250 g „ 500 g „ 1 kg „ 2 kg	3 5 10 20 30 60	} unzu- lässig	für je 50 g bis zum Meistgewicht von 2 kg . . . . .	5	unzu- lässig
Geschäftspapiere	bis 250 g „ 500 g „ 1 kg „ 2 kg	10 20 30 60				
Warenproben	bis 250 g „ 350 g	10 20	} unzu- lässig	für je 50 g bis zum Meistgewicht von 350 g . . . . . mindestens . . . . .	5 10	unzu- lässig
Zusammen- gepackte Gegenstände***) (Drucksachen, Geschäftspapiere u. Warenproben)	bis 250 g „ 500 g „ 1 kg „ 2 kg	10 20 30 60	} unzu- lässig	für je 50 g bis zum Meistgewicht von 2 kg . . . . . jedoch: a) wenn die Sen- dung Geschäfts- papiere enthält, mindestens . . . . . b) wenn die Sen- dung nur Druck- sachen u. Waren- proben enthält, mindestens . . . . .	5 20 10	} unzu- lässig

Antwortscheine, im Verkehr mit einer Anzahl von Vereinsländern kann der Absender eines Briefes das Porto für die Antwort im voraus bezahlen. Zu diesem Zwecke werden internationale Antwortscheine zum Preise von 25 Pfg. für das Stück in den Postanstalten in Lome, Anecho, Agome-Palime und Atakpame zum Verkaufe bereit gehalten. Dem Absender des Briefes liegt es ob, den Antwortschein an denjenigen, dem er die Zahlung des Portos ersparen will, zu übersenden. In den fremden Ländern werden gegen Abgabe des Scheines Landeswertzeichen im Nennwerte von 25 pCt. verabfolgt.

B. Tarife für Postanweisungen.

1. Am Postanweisungsverkehr nehmen teil die Postanstalten in Lome, Anecho, Agome-Palime, Atakpame, Kete-Kratschi, Porto Segura und Sokodé. Zwischen den 3 erstgenannten Postanstalten ist ferner die telegraphische Ueberweisung von Postanweisungsbeträgen zulässig.

2. Die Postanweisungsgebühr ist stets vom Absender im voraus zu entrichten. Sie beträgt:

\*) Eingeschriebene Briefsendungen dürfen im Verkehr mit Deutschland und einigen Ländern des Weltpostvereins mit Nachnahme belastet sein.

\*\*\*) D. i. der Verkehr mit Deutschland, mit den Postanstalten in Togo und den anderen deutschen Schutzgebieten sowie mit den deutschen Postanstalten in Marokko.

\*\*\*\*) Jeder Gegenstand, für sich genommen, darf die auf ihn anzuwendenden Grenzen des Gewichts und der Ausdehnung nicht überschreiten.

a) im inneren Verkehr von Togo, sowie im Verkehr mit Deutschland und mit den anderen deutschen Schutzgebieten  
10 Pfg. für Beträge bis einschl. 5 Mk.

20	„	„	über	5	bis	einschl.	100	Mk.
30	„	„	„	100	„	„	200	„
40	„	„	„	200	„	„	400	„
50	„	„	„	400	„	„	600	„
60	„	„	„	600	„	„	800	„

b) im Verkehr mit den deutschen Postanstalten in China, Marokko und der Türkei 10 Pfg. für je 20 Mk., mindestens jedoch 20 Pfg.

c) im Verkehr mit den übrigen Ländern, soweit sie am Postanweisungsverkehr teilnehmen, bestehen Sondersätze, über die die Verkehrsanstalten auf Wunsch Auskunft erteilen.

3. Das Franko ist durch Freimarken auf den Postanweisungen an der dafür bezeichneten Stelle zu verrechnen. Auf den Abschnitt und auf die Rückseite der Postanweisungen dürfen Freimarken nicht geklebt werden.

### C. Tarif für Paketsendungen.

1. Die Postpakete müssen frankiert werden. Das Franko ist durch Verwendung von Freimarken, die auf die Postpaketadresse zu kleben sind, zu verrechnen. Soweit der auf der Vorderseite vorgesehene Raum nicht ausreicht, kann der freie Raum auf der Rückseite zum Aufkleben der Freimarken benutzt werden.

2. Das Franko beträgt:

a) im inneren Verkehr des Schutzgebietes

Zwischen (und umgekehrt)	und	bis 5 kg Pfg.	über 5 kg bis 6kg Pfg.	für jedes kg über 5 kg bzw. 6 kg bis zum Höchstgewicht von 10 kg mehr Pfg.	Bemerkungen
Lome	Anecho	50	80	5	Die anderen Postanstalten des Schutz- gebiets nehmen am Postpaket- verkehr nicht teil.
„	Agome-Palime	100	—	20	
„	Atakpame	150	—	30	
„	Porto Seguro	50	80	5	
Anecho	Agome-Palime	100	—	20	
„	Atakpame	150	—	30	
„	Porto Seguro	50	80	5	
Porto Seguro	Agome-Palime	100	—	20	
„	Atakpame	150	—	30	
Atakpame	Agome-Palime	150	—	30	
„	Sokodé	150	—	30	
Agome-Palime	Kete-Kratschi	150	—	30	
Anecho	„	250	300	50	
Lome	„	250	300	50	
Porto Seguro	„	250	300	50	
Anecho	Sokodé	300	360	60	
Lome	„	300	360	60	
Porto Seguro	„	300	360	60	
Agome-Palime	„	300	360	60	
Atakpame	Kete-Kratschi	300	360	60	
Kete-Kratschi	Sokodé	450	540	90	

b) Im Verkehr mit Deutschland bei Paketen bis 5 kg ohne Rücksicht auf die Lage des Bestimmungsortes 1,60 Mk.

Bei Paketen über 5 kg bis zum Höchstgewicht von 10 kg:

1. für die Strecke Lome-Hamburg 2 Mk.

Hierzu tritt

2. das Franko für die Strecke Hamburg-Bestimmungsort nach den heimischen Sätzen.
- c) Bei sperrigen Paketen erhöht sich das unter a) und b) angegebene Franko um die Hälfte.
3. *Nachnahme* ist auf Paketsendungen nur im Verkehr mit Deutschland zulässig.

**D. Bestimmungen für den Wertverkehr:**

1. Zum Wertverkehr sind in Togo zugelassen die Postanstalten in Lome, Agome-Palime und Anecho
2. Eine Wertangabe ist zulässig bei Briefen und bei Paketsendungen; ausserdem findet im internationalen Verkehr ein Austausch von Kästchen mit Wertangabe statt.
3. An Franko wird erhoben:
  - a) für Wertbriefe das Franko für einen Einschreibebrief von gleichem Gewicht;
  - für Pakete und Kästchen mit Wertangabe das gewöhnliche Paketporto;
 hierzu tritt in beiden Fällen:
  - b) eine Versicherungsgebühr. Diese beträgt im inneren Verkehr des Schutzgebietes für je 300 Mark 5 Pfg. (mindestens 10 Pfg.), im Verkehr mit Deutschland und Kamerun für je 240 Mark 16 Pfg.
4. Der Höchstbetrag der Wertangabe ist auf 8000 Mark festgesetzt.

**E. Telegrammtarif.**

Die Wortgebühr beträgt:

im Verkehr mit	via	Betrag		im Verkehr mit	via	Betrag	
		M.	Pf.			M.	Pf.
Togo*)	—	—	10	Las Palmas	Cotonou	4	60
Goldküste*)	—	—	20		Accra	4	35
Dahomey	—	—	20	Madeira	Cotonou	4	90
Lagos	Cotonou	1	15		Accra	4	70
	Accra	1	20	Deutschland	Monrovia	3	65
Kamerun	Cotonou	2	15		Emden	3	65
	Accra	2	30	England	Cotonou	5	35
Grand Bassam (Elfenbeinküste)	Cotonou	1	45		Accra	5	10
	Accra	1	30	Frankreich	Cotonou	5	20
Conakry (franz. Guinea)	Cotonou	1	70		Accra	5	40
	Accra	1	80	Niederlande	Cotonou	5	35
Dakar (Gorée)	Cotonou	3	60		Accra	5	10
	Accra	3	70	Schweiz	Cotonou	5	30
(franz. Senegal)			Accra		5	45	

Langsame Telegramme halbe Gebühr.

**F. Telegrammbriefe.**

Es ist zulässig, Nachrichten, Mitteilungen usw. bis zu einem bestimmten Orte als Telegramme gelangen und sodann auf dem Postwege weiterbefördern zu lassen. Durch diese Einrichtung wird die Möglichkeit geschaffen, eilige Nachrichten usw. unter Ersparnis von Zeit und u. U. auch der Kosten für ein teures Telegramm einem Postdampfer noch zuzuführen, der den Anlaufhafen, z. B. Lome, bereits verlassen hat, oder der doch auf dem Postwege nicht mehr erreicht werden könnte.

\*) Mindestgebühr 1 Mk. für das Telegramm.

Von besonderem Wert ist diese Einrichtung demnach für die im Inneren des Schutzgebietes wohnenden und reisenden Europäer. Z. B. würde nach Massgabe der zurzeit bestehenden Postdampferverbindungen mit Deutschland eine am 8. mittels Eilboten von Sokodé abgesandte und in Atakpame als Telegramm aufgegebene Nachricht von Lome noch mit dem am 13. dort abgehenden Postdampfer als gewöhnlicher oder eingeschriebener Brief weiterbefördert werden können.

Die Adresse derartiger Telegramme hat beispielsweise zu lauten: Post- (od. Post eingeschrieben, abgekürzt PR-) Homann Hamburg Lome- (folgt Text und Unterschrift).

An Gebühren werden erhoben:

1. Die Telegrammgebühr des Schutzgebietes;
2. das Franko für die Weiterbeförderung mit der Post von 10 Pfg. im inneren Verkehr des Schutzgebietes sowie im Verkehr mit anderen Schutzgebieten und mit Deutschland, von 20 Pfg. im Verkehr mit anderen Ländern; hierzu tritt, wenn das Telegramm als Einschreibbrief befördert werden soll, die Einschreibgebühr von 20 Pfg.

### Schiffsverkehr.

Die Reede von Lome liefen in den Jahren 1910 und 1911 an:

Nationalität der Schiffe	Anzahl		Registertonnen	
	1910	1911	1910	1911
Dampfer:				
deutsche.....	190	171	365 697	380 810
nichtdeutsche.....	135	104	209 798	386 411

### Schiffsverbindungen.

Abfahrten von Hamburg nach dem Schutzgebiet:

a) am 9., 16., 22., 24., 30. jeden Monats durch die in Lome landenden Dampfer der drei deutschen Reedereien, nämlich der Woermann-Linie, der Hamburg-Amerika-Linie (Afrikadienst) und der Hamburg-Bremer Afrika-Linie. — Schnelle Dampfer ab Hamburg 9. und 24. jeden Monats laufen Dover und Boulogne am 11. bzw. 26. an, rückkehrend in Hamburg am 31. (1.) bzw. 15. (16.).

b) einmal in jeder Woche durch die Dampfer der African Steamship Company und der British and African Steam Navigation Company Limited ab Liverpool jeden Mittwoch.

c) zweimal im Monat durch die Dampfer der Fraissinet-Linie und der Chargeurs-Réunis ab Marseille oder Bordeaux.

### Einwanderungsbestimmungen.

Laut § 2 der Verordnung des Gouverneurs von Togo, betreffend die Heimbeförderung von Privatangestellten und unterhaltlosen Weißen, vom 5. Juni 1909 darf ein Weißer, der eine Anstellung im Schutzgebiet

nicht erworben hat, das Schutzgebiet zum Zwecke der Einwanderung oder zu dauerndem Aufenthalt nur dann betreten, nachdem er einen Betrag von 350 Mark bei dem Führer des Schiffes, mit dem er angekommen ist, oder beim Gouvernement hinterlegt hat, und wenn er außerdem den Besitz einer Barschaft von 800 Mark nachweist.

Von diesem Betrage sind, sofern eine feste Anstellung nicht nachgewiesen werden kann, bei der Reederei zur Deckung der Kosten für die etwaige Rückreise und sonst im Bestimmungshafen entstehenden Kosten 400 Mark zu hinterlegen. Sobald die Behörden die Landung gestattet haben, erfolgt die Rückzahlung des hinterlegten Betrages gegen Rückgabe des dem Passagier ausgestellten Depotscheins durch die Agentur im Bestimmungshafen.

### Verkehrsanlagen.

1. Die **Küstenbahn** von **Lome** nach **Anecho** (Länge 43 km, Spurweite 1 m) wurde am 18. Juli 1905 dem Verkehr übergeben.

**Stationen:** Lome, Groß-Be (4 km), Kainkovhe (9 km), Bagida (13 km), Vorwerk Bagida (18 km), Messaplaka (24 km), Porto Seguro (31 km), Kpeme (34 km), Gunkovhe (37 km), Anecho (43 km).

2. Die **Inlandbahn** von **Lome** nach **Agome-Palime** (Länge 119 km, Spurweite 1 m) wurde am 27. Januar 1907 dem Verkehr eröffnet.

**Stationen:** Lome, Sagera (16 km), Akepe (24 km), Noëpe (27 km), Badja (43 km), Kewe (50 km), Assahun (53 km), Towega (66 km), Amussukovhe (78 km), Glekovhe (83 km), Togopflanzung, Gadjia (98 km), Agu (105 km), Abessia (114 km), Palime (119 km).

3. Die **Hinterlandbahn** von **Lome** nach **Atakpame** (Länge 160 km, Spurweite 1 m) ist am 18. Mai 1908 bewilligt worden und wurde am 1. April 1911 bis Agbonu, und am 2. Mai 1913 bis Atakpame dem Verkehr übergeben.

**Stationen:** Lome, Aguwe (10,5 km), Toglekovhe (17,2 km), Dawie (29,1 km), Tsewie (34,2 km), Kolokovhe (47,4 km), Lilikövhe (51,0 km), Ganikovhe (60,6 km), Agbelovhe (63,7 km), Game (70,6 km), Amakpavhe (77,4 km), Kpelle (86,2 km), Nuatiä (96,5 km), Agbatitoe (110,9 km), Chra (123,2 km), Glei (137,8 km), Amutschu (148 km), Dadja (154 km), Avete (158 km), Agbonu (163 km), Atakpame (167 km). Durchgehende Züge in beiden Richtungen zweimal wöchentlich

4. Die eiserne **Landungsbrücke** (Länge 304 m, mit doppeltem Eisenbahngleise von 1 m Spurweite und 5 Dampfkränen) wurde am 27. Januar 1904 dem Verkehr übergeben und ist am 17. Mai 1911 im Mittelteil eingestürzt. Eine eiserne Notbrücke ist fertiggestellt und ist im Juli 1912 dem Personenverkehr, im November 1912 dem Güterverkehr übergeben worden.

Der Betrieb der Bahnen und der Landungsbrücke ist im Wege eines Pachtvertrages der Deutschen Kolonial-Eisenbahn-Bau- und -Betriebs-Gesellschaft übertragen worden, die ihrerseits den Lösch- und Ladebetrieb auf der Brücke an die **Woermann-Linie** abgeben hat.

5. **Kraftwagenverkehr.** Auf der 54 km langen, 5 m breiten Kunststrasse Palime-Kpandu ist ein Kraftwagenverkehr eingerichtet worden. Durchschnittlich finden in der Woche vier Fahrten von Palime nach Kpandu und zurück statt. Jede Hin- und Rückfahrt wird an einem Tage zurückgelegt, wobei für die einfache Fahrt etwa 4 Stunden benötigt werden.

## Koloniale Gesellschaften und Handelsfirmen.

**Agupflanzungsgesellschaft, D. Kol.-Ges.** Gegründet 8. März 1907. Sitz: Berlin W 57, Potsdamer Str. 63. Grundkapital: 750 000 Mark.

Aufsichtsrat: Fabrikbesitzer Kommerzienrat **Heinrich Müller**, Krefeld, Vorsitzender; Professor **Dr. Otto Warburg**, Berlin, stellvertretender Vorsitzender; Rechtsanwalt **Dr. Cremer**, Hagen i. W.; **Freiherr Fritz von Gemmingen-Hornberg**, Stuttgart; **Dr. Paul Hillmann**, Nikolassee bei Berlin; Direktor Kommerzienrat **Louis Hoff**, Harburg a. Elbe.

Vorstand: Bergassessor a. D. Direktor **Friedrich Hupfeld**, Berlin.

Leiter in Togo: Pflanzungsdirektor **O. Wöckel**.

**Bödecker & Meyer.** Sitz: Hamburg, Spitalstr. 10, Semperhaus.

**Bremer Kolonial-Handelsgesellschaft vorm. F. Oloff & Co.,** Aktiengesellschaft. Gegründet 27. September 1905. Sitz: Bremen, Bremer Kolonialhaus, Hinter der Mauer 1a (Aschenburg). Kapital: 1 250 000 Mark. Telegramm-Adresse: Foloffco.

Aufsichtsrat: Rechtsanwalt und Notar Dr. jur. **B. J. Wilckens**, Vorsitzender; **Heinrich Vogelsang** und **Chr. Oloff** in Bremen; **Prinz Heinrich XXXII. Reuss j. L.**

Vorstand: **Max Thomschke**, **Herm. Althoff**, **Hugo vom Bruch**, Bremen.

Prokuristen: **Hermann Meyer**, **Herm. Budde**, Bremen.

Leiter in Togo: **Fritz Schnur**.

**Deutsch-Westafrikanische Bank, D. Kol.-Ges.** Gegründet 14. Oktober 1904. Sitz: Berlin W 8, Behrenstr. 38/39. Kapital: 1 000 000 Mark, davon eingezahlt: 250 000 Mk. Telegramm-Adresse: Dwafribank.

Verwaltungsrat: Direktor **Henry Nathan**, Berlin, Vorsitzender; **W. Poelchau**, Hamburg, stellvert. Vorsitzender; Direktor **H. Münster-Schultz**, Hamburg; **August Neubauer**, Hamburg; Direktor **F. Oloff**, Bremen; **Hugo Preuss**, Hamburg.

Direktoren: **Carl Hrdina**, Berlin; **Paul Salomon**, Hamburg.

Prokurist: **Gustav Schreiber**, **Rich. Zuckermann**, Berlin.

**Deutsch-Westafrikanische Handelsgesellschaft, D. Kol.-Ges.** Gegründet als G. m. b. H. 20. November 1896, umgewandelt in eine deutsche Kolonialgesellschaft im Februar 1903. Sitz: Hamburg, Hermannstraße 27. Kapital: 2 250 000 Mark. Telegramm-Adresse: Dewehage.

Aufsichtsrat: **Hugo Preuss**, Hamburg, Vorsitzender; Bankdirektor **Dr. W. Poelchau**, Hamburg, stellvert. Vorsitzender; Generalkonsul **Albert N. Hallgarten**, Hamburg; **Hermann Münster-Schultz**, Hamburg; **Waldemar von Holten**, Hamburg.

Vorstand: **Adalbert Gustav von Schiller**, **Arthur H. Rehr**, Hamburg.

Prokuristen: **Fritz G. Theorin**, Hamburg.

**Deutsche Kolonial-Eisenbahn-Bau- und Betriebs-Gesellschaft, D. Kol.-Ges.** Gegründet 31. Dezember 1904. Sitz: Berlin NW 7, Neue Wilhelmstr. 1. Gesellschaftskapital: 4 000 000 Mark. Telegramm-Adresse: Eisenbahnlentz.

Aufsichtsrat: Bankier **Carl Fürstenberg**, Berlin, Vorsitzender; Wirkl. Legationsrat **Dr. Adolf Boyé**, Berlin, stellvertretender Vorsitzender; Geheimer Kommerzienrat **Rudolf Abel**, Stettin; **Dr. Eberhard Freiherr von Bodenhausen**, Essen a. d. Ruhr; Generalkonsul **Dr. phil. Paul von Schwabach**, Berlin.

Vorstand: Geh. Kommerzienrat **Friedrich Lentz**, Berlin, Vorsitzender; Generalbevollmächtigte: Direktor **Paul Lentz**, **Dr. Jaité**; Prokuristen: Reg.-Baumeister **Max Semke**, **Dr. D. Pundt**.

**Deutsche Togogesellschaft, D. Kol.-Ges.** Gegründet am 29. Dezember 1902. Sitz: Berlin W. 57, Potsdamer Str. 63. Kapital: 1 300 000 Mark. Telegramm-Adresse: Togoland.

Aufsichtsrat: Direktor **C. Ladewig**, Berlin, Vorsitzender; Geh. Hofrat **C. v. Staib**, Stuttgart, stellvertr. Vorsitzender; **Eduard Achelis**, Bremen; **Erich Fabarius**, Bremen; **Freiherr von Herman-Schorn**, Schorn bei Neuburg a. D.; Generaldirektor Kommerzienrat **Georg Marwitz**, Dresden; Professor **Dr. O. Warburg**, Berlin.

Vorstand: Bergassessor a. D. Direktor **Friedrich Hupfeld**, Berlin.

Leiter in Togo: **W. Linser**.

**C. Goedelt**. Gegr. 1882. Sitz: Hamburg, Hopfenmarkt 2, Nikolaihof.

**Luther & Seyfert**, G. m. b. H. Gegründet Juni 1902 als offene Handelsgesellschaft, umgewandelt 1. Januar 1911 in eine G. m. b. H. Sitz: Bremen. Zweigniederlassung in Lomé, Faktoreien in Anecho, Palime und Atakpame. Kapital: 800 000 Mark.

Geschäftsführer: **Friedr. Henry Luther** und **Christoph Franz Rückel**, beide in Bremen.

Leiter in Togo: **Georg Adam Klingler**.

**Pflanzungsgesellschaft Kpeme in Togo, D. Kol.-Ges.** Gegründet 25. November 1904. Sitz: Berlin W. 57, Potsdamer Str. 63. Kapital: 640 000 Mark, davon 480 000 Mark Stammanteile und 160 000 Mark Vorzugsanteile.

Aufsichtsrat: Direktor **C. Ladewig**, Berlin, Vorsitzender; Professor **Dr. O. Warburg**, Berlin, stellvertr. Vorsitzender; **Erich Fabarius**, Bremen.

Vorstand: Bergassessor a. D. Direktor **Friedrich Hupfeld**, Berlin.

Leiter in Togo: Pflanzungsdirektor **O. Wöckel**, Post Agu.

**F. & A. Swanzy, Ltd.** Gegründet vor ungefähr 90 Jahren als Privatfirma; umgewandelt in eine Ltd. Co. am 24. März 1904. Sitz: London, W. C., Surrey House, Victoria Embankment. Kapital: 250 000 £.

Direktion: **James H. Batty**, **W. Cleaver**, **Henry C. Hutchinson**, **F. Swanzy**, geschäftsführende Direktoren; **W. G. Crocker**, Sekretär.

**Togo-Baumwollgesellschaft m. b. H.** Gegründet im Dezember 1905. Sitz: Lomé. Vertreter in Deutschland: **Vietor & Freese**, Bremen, Afrikahaus. Kapital: 100 000 Mark.

Aufsichtsrat: **C. Freese**, Bremen, Vorsitzender; **H. Luther**, Bremen; **G. von Schiller**, Hamburg; **Carl Bödecker**, Hamburg; **Carl Gödel**, Hamburg; **J. K. Vietor**, Bremen.

Geschäftsführer: **Arthur Schleinitz**, Lomé.

**Togo-Pflanzungs-Aktiengesellschaft.** Gegründet 14. März 1911. Sitz: Berlin W. 57, Potsdamer Str. 63. Kapital: 850 000 Mark.

Aufsichtsrat: Direktor **C. F. Lange**, Berlin, Vorsitzender; **Freiherr von Herman-Schorn**, Schorn bei Neuburg a. D., stellvertr. Vorsitzender; **Alfred Brumm**, Meerane i. S.; Rechtsanwalt **Dr. C. Cremer**, Hagen i. W.; Fabrikbesitzer Kommerzienrat **Heinrich Müller**, Crefeld.

Vorstand: Bergassessor a. D. Direktor **Friedrich Hupfeld**, Berlin.

**Friedr. M. Vietor Söhne**. Gegr. 1806. Sitz: Bremen.

Inhaber: **J. K. Vietor** und **Ebert Heinrich Henke** in Bremen.

Leiter in Togo: **Carl Feubel**.

**Vietor & Freese**. Gegründet 1905. Sitz: Bremen, Afrikahaus.

Inhaber: **J. K. Vietor** und **Nicolaus Freese** in Bremen.

Prokuristen: **Georg Lenz**, Duala.

**Wallbrecht & Co.** Gegründet 1905. Sitz: H a m b u r g, Ferdinandstraße 29. Friedrichshof.

**Woermann-Linie.** Kommanditgesellschaft. Gegr. 1884. Sitz: Hamburg, Gr. Reichenstr. 25/27. Afrikahaus.  
 Persönlich haftende Gesellschafter: **Eduard Woermann, Arnold Amsink, Max Brock, Theodor Ritter, Richard Peltzer**, sämtlich in Hamburg.  
 Gesamtprokuristen: **F. Wendt, Paul Schäfer, Gustav Troll, Hans von Hosstrup, Eduard Müller, Ad. Dücker.**  
 Vertreter in Lome: **Armerding.**

### Missionsgesellschaften.

1. Die evangelische **Norddeutsche Missionsgesellschaft** (Sitz: Bremen, Wandrahm 7).

Sie besitzt 7 Hauptstationen mit 155 Außenstationen, nämlich Lome mit 23, Ho mit 23, Amedschovhe mit 36, Agu mit 11, Akpafu mit 25, Palime mit 18 und Atakpame mit 19 Außenstationen. Sie zählt 47 europäische Missionsarbeiter, 26 Missionare, 15 Frauen, 6 Schwestern, von denen ein Teil sich immer in Europa zur Erholung aufhält, 188 eingeborene Gehilfen, 5953 Gemeindeglieder und 162 Schulen in 151 Orten mit 5643 Schülern (4272 Knaben, 1771 Mädchen).

2. Die katholische Mission von der **Missionsgesellschaft des Göttlichen Worts [Steyler Mission]** (Mutterhaus: Steyl, Niederlande; Adresse für deutsche Postsendungen: Kaldenkirchen, Rheinland).

Sie umfaßt 8 Hauptstationen, nämlich: Lome (Sitz des apostolischen Präfekten), Porto Seguro, Togo (Stadt), Anecho, Atakpame, Agome-Palime, Kpandu und Gbin-Bla, 4 Schwesternstationen, 6 Filialstationen, 144 Nebenstationen (Schulen mit Lehrerwohnung und Gebetslokale) und besitzt 11 Kirchen und 17 größere Kapellen. Ihr Missionspersonal besteht aus 42 Priestern, 13 Laienbrüdern, 23 Missionsschwestern und 209 eingeborenen Katechistenlehrern; ihre Gemeinde umfaßt 12 572 Getaufte, und ihre Schulen werden von 7778 Schülern (6571 Knaben, 1207 Mädchen) besucht. In Lome unterhält sie eine Handwerksschule, in der 73 Zöglinge Unterricht in neun Handwerken erhalten.

3. Die **Wesleyanische Methodisten-Mission [Wesleyan Methodist Missionary Society]** (Sitz: London E. C., 24 Bishopsgate).

Sie besitzt eine Hauptstation in Anecho mit 5 Nebenstationen, wo 8 Laienprediger, 10 Lehrer und Lehrerinnen, sowie 1 eingeborener Prediger tätig sind. Sie zählt 586 Gemeindeglieder und unterhält 6 Schulen mit 499 Schülern (429 Knaben, 70 Mädchen).

## Personalien.

**Lome. Gouverneur:** S. Hoh. Herzog Adolf Friedrich von Mecklenburg, Kais. Gouvern. m. d. Befugn. eines Konsuls für die franz. Kolonie Dahomey und die britische Kolonie an der Goldküste. **Referenten:** G. Reg.-Rat von Döring, Regierungsrat Hermans, Assessor Körmigk. **Hilfsarbeiter beim Gouvernement:** Dr. Fleischhauer, Gerichtsassessor, Dr. Laverrenz, Regierungsbaumstr. a. D.; Höpfner, Reg.-Baumstr.; Oberförster Metzger, kommiss. forstwirtschaftl. Beirat; Sauerwein, Landw. Beirat; Dr. Sengmüller, Landw. Sachverständiger; von Rentzell, Leutn. zur Verfügung d. Gouverneurs; Dr. Rudolf Asmis, Bezirksamtmann. **Finanzdirektor:** Gärtner. **Gouvernementskasse:** Sekretär Madretzke, Vorstand; Bickel, Sekretär. **Gouvernementsbureau:** Hess, Vorstand; Wüst, Maywald, Schnecko, Schwenninger, Sekretäre; Prösch, Stationsassistent; Monto, Scharck, Bureauassistenten. **Land- und forstwirtschaftliche Verwaltung:** Metzger, Oberförster; Schuppius, Forstassessor; Mucke, Gehilfe; Gropp, Gärtner. **Bauamt:** Bretschneider, Wunderlich, Bautechniker; Poetsch, Werkstättenvorstand; Klukow, Zimmerpolier; Hintz, Maschinenschlosser. **Vermessungsamt:** Engert, Landmesser; Laloire, Katastergehilfe; Gärtner, Vermessungstechniker. **Vermarktungsexpedition:** Paul Schultz, Stat.-Assistent. **Polizeitruppe:** von Rentzell, Oberleutn.; Klein, Harfst, Pol.-Meister. **Gouvernementsrat:** Missionar Däuble, Präfekt P. Schönig, Pflanzungsl. Schleinitz, ausseramtl. Mitgl.; Kaufm. Klingler, Missionar P. Kost, Kaufm. Lutze, Pflanzungsdir. Wöckel, Missionar Sommer, stellvertret. ausseramtl. Mitgl. **Bezirksamt Lome-Stadt:** Clausnitzer, Bezirksamtm.; Paulick, Bezirksamtssekretär; Bähr, Jochum, Stationsassistenten. **Bezirksamt Lome-Land:** Schlettwein, Oberleutn. im 5. Westpreuss. Inf.-Rgt. Nr. 148, kommiss. Bezirksamtmann; Wache, Stat.-Assistent. **Obergericht** in Beua (Kamerun). **Bezirksgericht:** (Bezirk Schutzgebiet). Fraulin, Gerichtsassessor, komm. Bezirksleiter; Vetter, Zorn, Sekretär. **Zollverwaltung:** Lippe, Zollvorstand, Lang, Zollamtsassistent. **Hauptzollamt:** Heitner, Hauptzollamtsvorstand; Schneider, Henkel, Wiesch, Gramatte, Zollamtsassistent. **Reg.-Aerzte:** Med.-Rat Dr. Krüger. **Königin-Charlotten-Krankenhaus:** Martha Schubert, Else Langenbeck, Pflegeschwestern. **Regierungsvolksschule:** Pfennigwert, Leiter, Regierungslehrer. **Regierungsfortbildungsschule:** Werner, Leiter; Küpper, Böhler, Lehrer. **Regierungsversuchsgarten.** **Postamt:** Laage, Postinspektor u. Vorst. **Post- u. Telegraphenbeamte im Schutzgebiet:** Altenkirch, Telegraphensekretär; Winter, Postsekretär; Michel, Preuss, Oberpostassist.; Labuda, Konther, Postassist.; Marzahn, Telegr.-Ass.; Schippmann, Zwintscher, Postboten. **Zeitung:** „Amtsblatt f. d. Schutzgebiet Togo“, herausgeb. vom Kaiserl. Gouvernement; verantwortl. Schriftleiter: Geh. Reg.-Rat von Doering. Erscheint jeden Sonnabend. **Kath. Mission:** Steyler Mission, Ges. d. Göttl. Worts. — Apost. Präfekt P. Nicolaus Schönig, P. Ehlert, P. Ihle, P. Berning, P. Hack, P. Gehring, P. Tetzlaff, P. Leven, P. Heffels, Miss.: Fr. Damasus Schneider, Constantin Weyer, Fr. Clementinus Bach, Fr. Willibrord Adolphi, Leopold Schacht, Xaverius Walker, Arnulphus Rademacher, Reinoldus Schmalz, Florentinus Breuker, Adam Polka, Theophorus Kleemann, Eufriidus Eife, Laienbrüder. — Schwesternniederlass.: Georgia, Oberin; Thaddaea, Assistentin; Huberta, Didaka, Balbina, Beda, Redempta, Dorothea, Ehrenfrida. **Ev. Mission:** Nordd. Missionsges. — Missionar Präses G. Däuble, Missionar Selkowski u. Frau, Miss. Buth u. Frau, Miss. Funke u. Frau, Spieth, Eberwein; Frl. Eichhorn, Maria Waitz, Schwestern. **Betriebsleitung der Togo-**

14

str

H a

Ar

Ha

B

2

P

p

e

5

K

C

2

T

C

**bahnen:** Deutsche Kolonial-Eisenbahn-Bau- u. Betriebs-Ges. — Grün, Betriebsleiter der Verkehrsanlage Togo; Salewski, Betr.-Ingen.; Beer, Masch.-Ing. **Station der Küstenbahn Lome-Anecho, der Inlandbahn Lome-Palime und der Hinterlandbahn Lome-Atakpame:** Wolff, Dimanski, Schlosser, Hipp, Muschka, Müller, Bühler, Vesper, Lokomotivführer; Vogt, Oberlokomotivführer; Britzel, Jassny, Krause, Becker, Kutscha, Buchmann, Bartelt, Klein, Bandlow, Brüne, Stöber, Eisenbahnassistenten; Rancke, Bahnmeister, Wittke, Maler; Hintze, Werkmeister. **Bank:** Deutsch-Westafrikan. Bank. (J. H. Lohff, Hauptvertret.) **Baugeschäfte:** Richard Starcke. **Buch- und Papierhandlung:** Missionsbuchhandlung (Verlag u. Sortiment, Nordd. Missionsgesellschaft, Inhab.) **Druckerei:** Ges. d. göttl. Wortes. Regional P. Franz Wolff; Leiter Farmer Octaviano Olympio. **Gastwirtschaft:** Volk. **Handelsfirmen:** Boedecker & Meyer; Bremer Faktorei, Friedr. M. Vietor Söhne (Tochterges. der Firma Friedr. M. Vietor Söhne in Bremen); F. Oloff & Cie., Filiale der Bremer Kolonial-Handelsgesellschaft vorm. F. Oloff & Co.; Schnur, Hauptagent; Linke, Agent; Alfred Brückner; Deutsche Togogesellschaft (Linsler, Hauptagent; Below, Agent; A. de Souza, Handlgs.-Gehilfe); Deutsch-Westafrikanische Handelsgesellschaft; C. Goedelt (Paul Fuls, Prokurist); Alfred Kulenkampff; Luther & Seyfert, G. m. b. H. (Georg Adam Klingler, Prokurist); F. & A. Swanzy, Ltd. (A. Bolliger, B. Baumgartner, A. Kiefer, F. Roggenkamp, S. Wendt); Togo-Baumwollgesellschaft m. b. H. (Schleinitz, Geschäftsführer); O. Wallbrecht (R. Beselin, Leiter). **Hotel:** Volk. **Rechtsanwalt:** Dr. Justus Schottelius. **Restaurant:** Volk. **Schiffsagentur:** Woermann-Linie, Zweigniederlassung Lome. **Seifenfabrik:** Otto Staudenmayer. **Tischlerei:** Winkler. **Wagenbauerei:** Winkler. **Vereine:** D. Kolonial-Ges. Abtlg. Togo (Dr. Schottelius, Vors.); Pierdesportlicher Verein Togo.

**Abessia** (Bez. Misahöhe). **Station der Inlandbahn.**

**Achepe-Bledusi** (Bez. Anecho). **Marktplatz.**

**Adangbe** (Bez. Lome-Land). **Marktplatz.**

**Adeta. Kath. Miss.:** Steyl. Miss.-Ges. d. Göttl. Worts. P. Lauer, P. Stenzel, Miss.

**Adetikoohe** (Bez. Lome-Land). **Marktplatz.**

**Afanjablita** (Bez. Anecho). **Marktplatz.**

**Afanjaga** (Bez. Anecho). **Marktplatz.**

**Aiioku** (Bez. Anecho). **Marktplatz.**

**Afogbega** (Bez. Atakpame). **Marktplatz.**

**Agbánake** (Bez. Anecho). **Zollamt.**

**Agbatoohe** (Bez. Lome-Land). **Marktplatz.**

**Agbeluvhoë** (Bez. Lome-Land). **Marktplatz. Station der Hinterlandbahn. Post u. Telegraph. Handelsniederlassungen:** Boedecker & Meyer; J. K. Vietor; F. A. Swanzy, Ltd.; Deutsche Togogesellschaft; Luther & Seyfert; Deutsch-Westafrikanische Handelsgesellschaft; O. Wallbrecht; F. Oloff & Cie., Filiale der Bremer Kol.-Handelsges. vorm. F. Oloff & Cie.

**Agbetsiho** (Bez. Anecho). **Marktplatz.**

**Agbonu** (Bez. Atakpame). **Endstation der Hinterlandbahn. Kreinache, Technik.**

**Agome-Klossu** (Bez. Anecho). **Marktplatz. Telegraphenhilfsstelle. Zollamt:** Rebstein, Haack, Zollamtsassistenten. **Handelsfirma:** D. Togogesellschaft (Laden); J. K. Vietor.

**Agome-Palime** (Bez. Misahöhe). **Marktplatz. Station der Inlandbahn. Postagentur. Regierungs-Arzt:** Dr. Simon. **Zollhebestelle. Evang. Mission:** Nordd. Miss.-Ges., Miss. Piering. **Kath. Mission:** Steyler Mission, Gesellsch. d. Göttl. Wortes. — P. Franz Wolf, Regional. P. Hellinge, P. Merten, P. Karl Wolf, P. A. Witte, P. Heise, P. F. Eikmann, P. H. Patzelt, P. A. Braun, Miss. — Schwesternniederlass.: Pancratia, Vorsteherin. **Handelsfirmen:** Boedicker & Meyer (Zweig-Fakt.); Bremer Faktorei Friedr. M. Vietor Söhne (Zweig-Fakt.); F. Oloff & Cie.

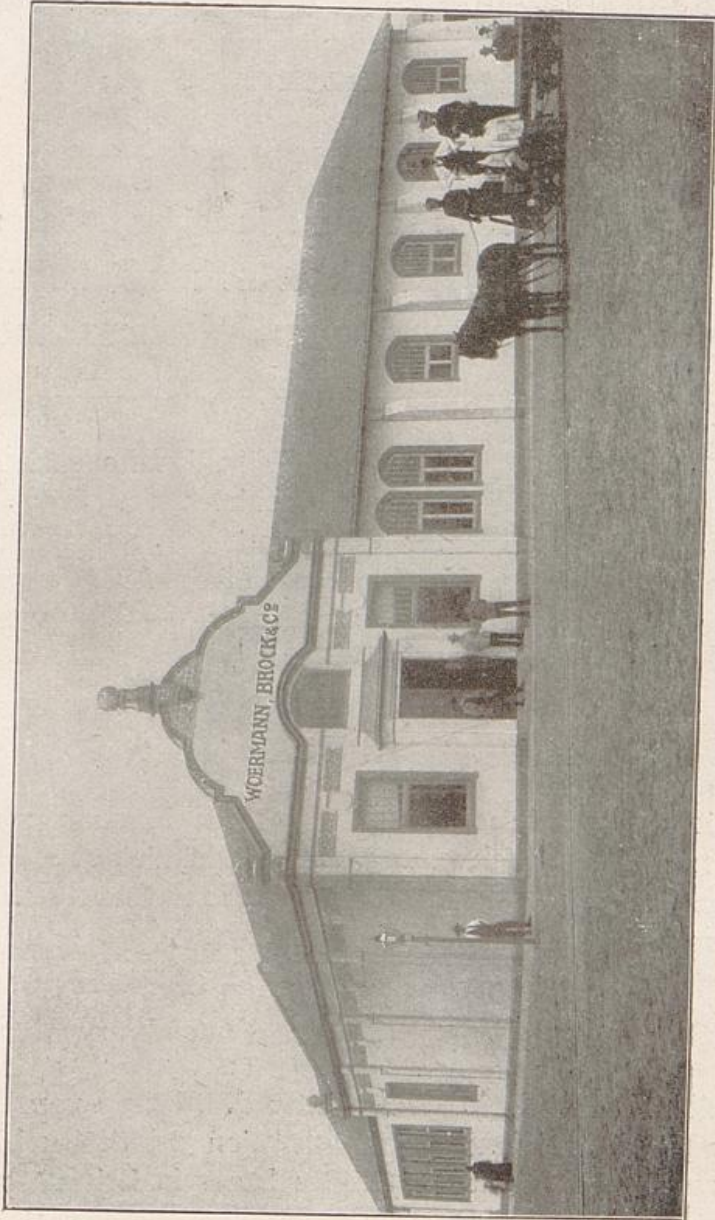

*Geschäftshaus der Firma Woermann, Brock & Co. in Swakopmund*

Inserat siehe umseitig.

Inserat siehe umseitig.



*Geschäftshaus der Firma Woermann, Brock & Co. in Swakopmund*

Inserat siehe umseitig.

Inserat siehe umseitig.

# Woermann, Brock & Co.

## Hamburg

Zweigniederlassungen in Deutsch-Südwestafrika:  
**Swakopmund, Lüderitzbucht, Windhuk, Rehoboth,  
Outjo, Tsumeb, Grootfontein, Keetmanshoop.**

**Waren-Abteilung:** Reichhaltiges Lager in allen erdenklichen Artikeln. — Beste Bezugsquelle für Wiederverkäufer. Ausrüstung von Expeditionen. Kantinen- und Messe-Ausrüstungen.  
**Baumaterialien aller Art:** Bauholz — Zement — Wellblech — Eisen — Werkzeuge.

### Landwirtschaftliche Abteilung:

Lieferung praktischer und erprobter Maschinen und Farmgeräte. — Verwertung landwirtschaftlicher Produkte.  
**Sprengstoffe der Dynamit - Aktien - Gesellschaft,** vorm. Alfred Nobel & Co., **Hamburg.**

**Technische Abteilung:** Ausführung v. Bauten u. Reparaturen aller Art  
**Elektrizitäts-Werk Swakopmund.** Abgabe von Licht und Kraft. Lieferung und Installation elektrischer Licht- und Kraftanlagen. — Großes Lager in Beleuchtungskörpern.

**Kühlhaus Swakopmund.** Verkauf von Eis. Vermietung von Kühlräumen.

- Filiale der Bremer Kolonial-Handelsges. vorm. F. Oloff & Co. (Zweig-Fakt.); (Sternemann, Agent); Deutsche Togogesellsch. (Zweig-Fakt., Gierspeck, Agent); Deutsch-Westafrikan. Handelsgesellsch. (Zweig-Fakt.); C. Goedelt; Otto Kallweit; Luther & Seyfert (Zweig-Fakt.); F. & A. Swanzy, Ltd. (Zweig-Fakt.); O. Wallbrecht (Zweig-Fakt.). **Baumwoll-Entkernungsanlagen:** Deutsche Togogesellschaft; Togo-Baumwollges. m. b. H.
- Agóme-Sewà** (Bez. Anecho). **Marktplatz. Telegraphenhilfsstelle.**
- Aguega** (Bez. Anecho). **Marktplatz. Zollhebestelle.**
- Aguëwe** (Bez. Lome-Land). **Marktplatz. Station der Hinterlandbahn. Handelsfirmen:** Deutsche Togogesellsch.; Luther & Seyfert; F. & A. Swanzy, Ltd.
- Agu** (Bez. Misahöhe). **Marktplatz. Postagentur. Telegraph. Station d. Inlandbahn.**
- Agu-Njangbo** (Bez. Misahöhe). **Ev. Mission:** Norddeutsche Missionsgesellschaft. — Missionar Hch. Diehl, Vorsteher, u. Frau; G. Wellbrock, Bätz, Missionare. **Pflanzung:** Agupflanzungsgesellschaft (Vorwerk. — Hagens, Assistent).
- Agu-Táfië** (Bez. Misahöhe). **Pflanzung und Oelwerk:** Agupflanzungsgesellschaft (Otto Wöckel, Leiter, Weiss, Kopeinig, Assistenten).
- Akepe** (Bez. Lome-Land). **Station der Inlandbahn.**
- Aklakú** (Bez. Anecho). **Marktplatz. Telegraph. Handelsfirma:** Vietor & Freese.
- Akodegbe** (Bez. Atakpame). **Marktplatz.**
- Akpáfu** (Bez. Misahöhe). **Ev. Mission:** Norddeutsche Missions-Ges.; H. Schosser u. Frau, Fies, Missionare.
- Akumavhe** (Bez. Anecho). **Marktplatz.**
- Alaványo** (Bez. Misahöhe). **Handelsfirma:** Luther & Seyfert (Laden).
- Aledjo** (Post Sokode). **Kath. Mission:** Steyler Mission. — P. Chr. Lorscheid, P. J. Terheyden.
- Alokuëgbe** (Bez. Lome-Land). **Marktplatz.**
- Amedschovhe** (Bez. Misahöhe). **Ev. Mission:** Norddeutsche Missionsges.; Flothmeier u. Frau, Sommer u. Frau, Funke, Mission.
- Amusukovhe** (Bez. Misahöhe). **Station der Inlandbahn.**
- Anechó. Bezirksamt:** Anecho-Stadt und Anecho-Land. Karl Mezger, Bezirksamtmann; Kessler, Bezirksamtssekretär; Steudtner, Stationsassistent. **Polizeitruppe:** Ottens, Polizeimeister; Dehn, stellvertretender Polizeimeister. **Regierungsschule:** Mätzel, Reg.-Lehrer. **Station der Küstenbahn. Nachtigal-Krankenhaus:** Dr. Sunder, Reg.-Arzt; Marga Bielitzer, Anni von Fox, Pflegeschwestern. **Postagentur:** R. Preuss, Postassistent. **Kath. Mission:** Steyler Mission, Ges. d. göttl. Wortes; P. Glauemann, Vorsteher; P. Joh. Porten, P. Dorn, P. Baltus, Missionare. — Schwesternniederlass.: Hubertine, Vorsteherin; Vita, Bernolda, Sekundina, Schwestern. **Ev. Mission:** Wesleyanische Methodisten-Mission. — Rev. J. B. L. Lawson, Vorst. **Händler:** Daniel Garber. **Handelsfirmen:** Boedecker & Meyer (Wojahn, Agent); F. Oloff & Cie., Filiale der Bremer Kolonial-Handelsges. vorm. F. Oloff & Co. (Knappe, Agent); Deutsche Togogesellschaft (Hundt, Agent); Deutsch-Westafrikanische Handelsgesellschaft (Fr. Richers, Generalagent); C. Goedelt (Creppy, Agent); Alfred Kulenkampff (Ludwig Mahnken, Agent); Luther & Seyfert (Ritz, Agent); F. & A. Swanzy, Ltd. (Meckel, Agent); J. K. Vietor; O. Wallbrecht (Larssen, Agent).
- Anfoe** (Bz. Misahöhe, Kr. Kpandu). **Marktplatz. Handelsfirma:** Luther & Seyfert.
- Apewui** (Bez. Misahöhe, Kr. Kpandu). **Marktplatz.**
- Assahun** (Bez. Lome-Land). **Marktplatz. Station der Inlandbahn. Kath. Mission:** Steyler Mission, Ges. d. göttl. Wortes. P. F. Vormann, Missionar. **Postagentur. Handelsfirmen:** Boedecker & Meyer; F. Oloff & Cie., Filiale der Bremer Kolonial-Handelsgesellschaft vorm. F. Oloff & Co.; Deutsche Togogesellschaft; Deutsch-Westafrikanische Handelsgesellschaft; C. Goedelt; Luther

& Seyfert; F. & A. Swanzy, Ltd.; Bremer Faktorei Fr. M. Vietor Söhne; Alfred Kulenkampf; O. Wallbrecht (Läden).

**Atakpame. Bezirksamt:** Stockhausen, Oberleutn., Bezirksamtman; Hauffe, Bureauassistent; Janssen, Lange, Stat.-Assistent. **Reg.-Arzt:** Dr. Rodenwald, Stabsarzt. **Bezirks-Landwirt:** Lumblatt. **Station d. Hinterlandbahn. Markt- platz. Postagentur. Kath. Mission:** Steyler Mission, Ges. d. göttl. Wortes; P. Stangier. Vorst.: P. Möhlis, P. E. Hundler, P. H. Etscheid, Miss. — Schwestern- niederlass.: Ambrosia, Vorst. **Ev. Mission:** Nordd. Missions-Ges. — Frank, H. Schröder u. Frau, Missionare. **Handelsfirmen:** Boedecker & Meyer (Zweigfakt.); F. Oloff & Cie., Filiale der Bremer Kolonial-Handelsgesellschaft vorm. F. Oloff & Co. (Zweigfakt.); Deutsche Togogesellschaft (Zweigfakt.); Heck, Agent; C. Goedelt; Luther & Seyfert (Zweigfakt.; Behnsen, Agent); Olympio Brothers; F. & A. Swanzy, Ltd. (Zweigfakt.); J. K. Vietor (Zweigfakt.); Wallbrecht & Co. (Zweigfakt.). **Baumwollentkernungsanlagen:** Deutsche Togogesellschaft; Togo-Baumwollgesellschaft m. b. H.

**Atikbeta** (Bez. Misahöhe, Kr. Kpandu). **Marktplatz.**

**Atitogo** (Bez. Anecho). **Marktplatz.**

**Audase. Besserungssiedlung.**

**Avhegame** (Bez. Misahöhe). **Kath. Mission:** Steyler Mission, Ges. d. göttl. Wortes. P. Mertens, P. Goretzky, P. Grammel, Missionare. **Handelsfirma:** Deutsche Togogesellschaft; F. Oloff & Cie., Filiale der Bremer Kolonial- Handelsges. vorm. F. Oloff & Cie.

**Awesi-Tabligbo** (Bez. Anecho). **Marktplatz.**

**Awewé** (Bez. Anecho). **Telegraphenhilfsstelle. Pflanzung:** Deutsch-West- afrikanische Handelsgesellschaft (Zweigfaktorei).

**Badja** (Bez. Lome-Land). **Station der Inlandbahn Lome-Palime.**

**Bagbe.** Haltestelle der Inlandbahn.

**Bagidá** (Bez. Lome-Land). **Station der Küstenbahn Lome-Anecho. Pflanzung:** Pflanzungsgesellschaft Kpeme in Togo (Vorwerk).

**Bakpo** (Bez. Atakpame). **Marktplatz.**

**Bankoe-Ho** (Kr. Ho). **Marktplatz.**

**Bássari** (Bez. Sokodé). (2 Europäer, 5000 Farbige.) **Bezirksamtsnebenstelle:** Stationsassistent Mucke, Leiter. **Landwirtschaftliche Saatzuchtstation** am Kamaa: Bezirkslandwirt Deking, Leiter.

**Batome** (Bez. Misahöhe, Kr. Ho). **Marktplatz.**

**Batonu** (Bez. Anecho). **Marktplatz. Handelsfirma:** Deutsche Togogesellschaft.

**Bimbila. Telegraphenanstalt.**

**Bismarckburg** (Bez. Kete-Kratschi). **Bezirksnebenstelle.**

**Bla. Kath. Mission:** Steyler Mission, Ges. d. göttl. Worts. P. Feldmann, -P. Surrey, P. Florian, P. Kockers, Missionare.

**Bogu** (Bez. Mangu). **Lepraheim.**

**Boho** (Bez. Atakpame). **Marktplatz.**

**Botoe** (Bez. Misahöhe, Kr. Ho). **Marktplatz.**

**Chra. Besserungsniederlassung. Station der Hinterlandbahn.**

**Dadja** (Bez. Atakpame). **Marktplatz.**

**Dalawe** (Bez. Misahöhe). **Marktplatz.**

**Dawïé** (Bez. Lome-Land). (804 Hütten). **Stat. d. Hinterlandb. Lome-Atakpame.**

**Degbó-Kutime** (Bez. Lome-Land). **Marktplatz. Handelsfirmen:** Deutsche Togogesellschaft; Boedecker & Meyer; J. K. Vietor; Deutsch-Westafrikan. Handelsgesellschaft; C. Goedelt.

**Djabotaure. Besserungssiedlung.**

**Dukluja** (Bez. Misahöhe, Kr. Kpandu). **Marktplatz.**

**Edji** (Bez. Lome-Land). **Marktplatz.**

**Etoe** (Bez. Misahöhe, Kr. Kpandu). **Marktplatz.**

- Etsipe** (Bez. Misahöhe, Kr. Ho). **Marktplatz.**
- Fodome-Chenu** (Bez. Misahöhe). **Marktplatz.**
- Fukote** (Bez. Atakpame). **Marktplatz.**
- Gadja** (Bez. Misahöhe). **Station der Inlandbahn Lome-Palime. Pflanzung:**  
Togo-Pflanzungs-Akt.-Ges. (Feubel, Leiter; Seeger, Erbkam, Lippert, Assistent.).
- Gainkovhe** (Bez. Lome-Land). (121 Hütten). **Station der Hinterlandbahn.**
- Galiepe** (Bez. Misahöhe, Kr. Kpandu). **Marktplatz.**
- Game** (Bez. Lome-Land). **Marktplatz. Stat. d. Hinterlandbahn: Rancke, Bahnm.**
- Gati** (Bolu), (Bez. Lome-Land). **Marktplatz.**
- Gavhe** (Jafade), (Bez. Lome-Land). **Marktplatz.**
- Gbi-Chochoe** (Bez. Misahöhe). **Marktplatz.**
- Gbin-Blâ.** (4 Europäer). **Kath. Mission: Steyler Mission, Ges. d. göttl. Worts.**  
— P. Heering, Vorsteher; P. Heise, Missionar; Hövener, Laienbruder.
- Gboto** (Bez. Anecho). **Marktplatz.**
- Gjaskan-Hese** (Bez. Misahöhe). **Marktplatz.**
- Glekovhe** (Bez. Misahöhe). **Station d. Inlandbahn: Piennigwerth, Bahnmeister.**
- Glogui** (Bez. Lome-Land). **Marktplatz.**
- Gridji** (Bez. Anecho). (600 Hütten.) **Pflanzung: Steyler Mission (Kaffee).**
- Groß-Be** (Bez. Lome-Land). **Marktplatz. Station der Küstenbahn.**
- Gudewé** (Bez. Misahöhe). **Marktplatz. Handelsfirma: Deutsche Togogesellsch.**
- Gumkovhe** (Bez. Anecho). **Station der Küstenbahn Lome-Anecho.**
- Hausberg** b. Misahöhe (Bez. Misahöhe). **Genesungsheim.**
- Ho** (Bez. Misahöhe). 7 Europäer. **Bezirksamtsnebenstelle: Stationsassistent**  
Voss, Leiter. **Postagentur. Zollhebestelle. Ev. Mission: Nordd. Missions-**  
gesellschaft. — Missionar A. Fies, Vorst., u. Frau; R. Poppinga, Missionar;  
A. Schrade, Missionsschwester. **Kath. Mission: Steyler Mission, Ges. d. göttl.**  
Worts. P. Eykmann, Missionar. **Handelsfirmen: Bremer Faktorei Friedr. M.**  
Viotor Söhne (Laden); Deutsche Togogesellschaft (Laden); Luther & Seyfert  
(Laden). **Baumwollentkernungsanlage: Togo-Baumwoll-Ges. m. b. H.**
- Jable** (Aweta), (Bez. Lome-Land). **Marktplatz.**
- Jendi** (Bez. Mangu-Jendi). **Bezirksnebenstelle. Frhr. v. Seefried auf Butten-**  
heim, Hauptmann im bayr. 8. Inf.-Reg., Stationsleiter; Sonntag, Assistent.  
Telegraphenhilfsstelle.
- Jobome** (Fati), (Bez. Lome-Land). **Marktplatz.**
- Kainkovhe** (Bez. Lome-Land). **Stat. d. Küstenbahn Lome-Anecho. Lepraheim.**
- Kete-Kratschi. Bezirksleitung: Prof. Mischlich, Bezirksamtmann; Reg.-Arzt**  
Dr. von Raven, Bez.-Leiter; Fleischer II, kommiss. Stationsassistent. **Zoll-**  
**hebestelle. Postagentur.**
- Kewe** (Bez. Lome-Land). (608 Hütten.) **Station der Inlandbahn Lome-Palime.**
- Klein-Popo** siehe **Anecho.**
- Kodje** (Bez. Lome-Land). **Marktplatz.**
- Kolem. Handelsfirma: Deutsche Togogesellschaft (Laden).**
- Kolokovhe** (Bez. Lome-Land). **Station der Hinterland-Bahn.**
- Kota-Tove** (Deme), (Bez. Lome-Land). **Marktplatz.**
- Kovhe** (Bez. Anecho). **Marktplatz.**
- Kpandu** (Bez. Misahöhe). **Bezirksamtsnebenstelle: Stationsassistent Perl, Leiter.**  
**Marktplatz. Zollhebestelle. Postagentur. Kath. Mission: Steyler Mission,**  
Ges. d. göttl. Worts. — P. Theisen, P. Hackl, P. Breitkopf, Jos. Lambert, Mis-  
sionare; Fr. Jacobus Basten; Schw. Sophia, Vorsteherin; Schw. Norberta,  
Schw. Theodosia, Missionarinnen. **Handelsfirmen: Boedecker & Meyer (Laden);**  
Bremer Faktorei Friedr. M. Viotor Söhne (Laden); Deutsche Togogesellschaft  
(Laden); C. Goedelt (Laden); F. & A. Swanzy Ltd. (Laden). **Baumwollentker-**  
**nungsanlage: Deutsche Togogesellschaft.**
- Kpedji** (Bez. Atakpame). **Marktplatz.**

- Kpeme** (Bez. Anecho). **Station der Küstenbahn. Pflanzung und Baumwollentkernungsanlage:** Pflanzungsgesellschaft Kpeme in Togo. — Schleinitz, Pflanzungsleiter.
- Kpessi** (Bez. Atakpame). **Handelsfirma:** Deutsche Togogesellschaft. **Baumwollentkernungsanlage:** Deutsche Togogesellschaft.
- Kpewe** (Bez. Misahöhe, Kr. Kpandu). **Marktplatz.**
- Kunya** (Bez. Misahöhe, Kr. Kpandu). **Marktplatz.**
- Kuwe** (Bez. Anecho). **Marktplatz.**
- Lakate-Kodji.** **Handelsfirma:** Deutsch-Westafrik.-Handelsges. (Laden).
- Lilikovhe** (Bez. Lome-Land). **Station der Hinterland-Bahn Lome-Atakpame.**
- Mangu** siehe **Sansane-Mangu.**
- Messaplaka** (Bez. Anecho). **Station der Küstenbahn Lome-Anecho.**
- Misahöhe.** **Bezirksamt:** Reg.-Rat Dr. Gruner, Bezirksamt.; Mohr, Bezirksamtssekret.; Schaarschmidt, Stationsassistent; Gross, Bureauassistent; W. Schulz, Polizeimeister; Maywald, Bez.-Landwirt. **Reg.-Aerzte:** Dr. Zupitza, Oberstabsarzt Dr. v. d. Hellen, Dr. Engelhard, Dr. Schmidt. **Schlaifkrankheitskommission:** Richter, San.-Gehilfe.
- Nbatopo** (Sikpe), (Bez. Anecho). **Marktplatz.**
- Njangbo am Agu** siehe **Agu-Njangbo.**
- Njitoe** (Bez. Misahöhe, Kreis Ho). **Marktplatz.**
- Noëpe** (Bez. Lome-Land). **Station der Inlandbahn. Marktplatz. Zollamt. Postagentur. Handelsfirmen:** Boedecker & Meyer; Bremer Kolonial-Handels-Gesellsch. vorm. F. Oloff & Co.; Deutsche Togogesellschaft; C. Goedelt; Luther & Seyfert (Laden); F. & A. Swanzy Ltd.; Wallbrecht & Co.
- Nuatjä** (Bez. Atakpame). **Landeskulturanstalt:** Dr. Seegmüller, landw. Sachverständiger, Leiter; Kummetz, Landwirt; Saft, Werkmeister. **Baumwollstation. Bezirksamtsnebenstelle. Handelsfirmen:** Deutsche Togogesellschaft, Vietor & Freese. **Postagentur.**
- Oba** (Bez. Anecho). **Marktplatz.**
- Palime** siehe **Agome-Palime.**
- Porto Seguro** (Bez. Anecho). **Postagentur. Station der Küstenbahn. Kath. Mission:** Steyler Mission, Ges. d. göttl. Worts. — P. Lauer, Vorst.; P. Ed. Ihle, Missionar. **Handelsfirmen:** Deutsch-Westafrik. Handelsgesellschaft, Deutsche Togogesellschaft (Laden).
- Safi** (Bez. Anecho). **Marktplatz.**
- Sagadá** (Bez. Atakpame). **Marktplatz. Handelsfirma:** Deutsche Togogesellschaft Vietor & Freese (Zweig-Fakt.). **Baumwollentkernungsanlage:** Dtsch. Togoges.
- Sangera** (Bez. Lome-Land). **Marktplatz. Station der Inlandbahn.**
- Sansane-Mangu** (Bez. Mangu-Jendi). **Bezirksleitung:** Oberleutn. Stockhausen; Paul Schulz, Wilhelm Schulze, Stat.-Assistenten. **Telegraphenhilfsstelle.**
- Sansugu** (Bez. Sokodé). **Lepraheim.**
- Sebe** (Bez. Anecho). **Regierungsvolksschule. Pflanzung:** O. Wallbrecht.
- Sewaga** (Bez. Anecho). **Marktplatz.**
- Sjama** (Bez. Misahöhe, Kreis Ho). **Marktplatz.**
- Sikpe** b. Togodo (Bez. Anecho). **Marktplatz.**
- Sodo.** **Handelsfirma:** Luther & Seyfert (Laden).
- Sokodé** in der Landschaft Tschaujo. **Bezirk Sokodé-Bassari. Bezirksleitung:** von Parpart, Bezirksleiter; Paries, Polizeimeister; Hoffbauer, Bureauassist.; Mücke, Lange, Stationsassistenten; Haeuseler, Bez.-Landwirt. **Baumwollentkernungsanlage des Gouvernements. Handelsfirma:** Deutsche Togoges. **Postagentur.**
- Sokpe** (Bez. Lome-Land). **Marktplatz.**
- Solo** (Bez. Lome-Land). **Handelsfirma:** Deutsch-Westafrik. Handelsges.
- Tabliegbo** (Bez. Anecho). **Marktplatz.**

**Táííè am Agu** siehe **Agu-Táííè**.

**Tetetu** (Bez. Atakpame). **Zollhebestelle**. **Handelsfirmen**: Deutsche Togogesellschaft; Vietor & Freese (Zweig-Fakt.).

**Toglekovhe** (Bez. Lome-Land). **Station der Hinterlandbahn**.

**Togo** (Bez. Anecho). **Marktplatz**. **Kath. Mission**: Steyler Mission, Ges. d. göttl. Worts. — P. Heering, P. Sausen, P. Demond, Missionare; Fr. Norbertus Nienhaus, Laienbruder.

**Togo-Pflanzung**, **Haltestelle der Inlandbahn**.

**Tokpli** (Bez. Anecho). **Marktplatz**. **Bezirksamtsnebenstelle**: Stationsassistent Vierzigmann, Leiter. **Zollamt**. **Postagentur**. **Handelsfirma**: Deutsch-Westafrikanische Handelsgesellschaft (Zweig-Fakt.). **Kalkofen**.

**Towe** b. Agome Palime (Bez. Misahöhe). **Baumwollstation**.

**Towega** (Bez. Lome-Land). **Station der Inlandbahn Lome-Palime**.

**Tschamba**. **Lepraheim**.

**Tschatschamanade** am Kawaa (Bez. Sokode). **Baumwollstation**.

**Tschegbo-Devka** (Bez. Anecho). **Marktplatz**.

**Tschegbo-Dedegbe** (Bez. Anecho). **Marktplatz**.

**Tschirevhe** (Bez. Misahöhe, Kr. Ho). **Marktplatz**.

**Tsewiè** (Bez. Lome-Land). **Station der Hinterlandbahn**. **Marktplatz**. **Kath. Mission**: Steyler, Miss.: P. Joh. Klaffe, Rektor; P. B. Bode, P. Franz Schroeder, Missionare. **Postagentur**. **Handelsfirmen**: Boedecker & Meyer; Deutsch-Westafrikanische Handelsgesellschaft; Deutsche Togogesellschaft (Laden); Alfred Kulenkampff; Oloff & Co.; C. Goedelt; F. & A. Swanzy Ltd.; Luther & Seyfert.

**Woga** (Bez. Anecho). **Marktplatz**.

**Wo Kutime** (Bez. Anecho). **Marktplatz**. **Handelsfirma**: Deutsch-Westafrikanische Handelsgesellsch. (Laden).

# WELTVERKEHR UND WELTWIRTSCHAFT

Monatsschrift für Wissenschaft u. Politik des Weltverkehrs u. d. Weltwirtschaft.

Preis pro Jahrgang 18 Mark — Herausgegeben unter Mitwirkung zahlreicher Fachmänner von Dr. RICHARD HENNIG — HERMANN PAETEL VERLAG, G. m. b. H., BERLIN - WILMERSDORF, Augustastraße 36.

Die Zeitschrift „Weltverkehr und Weltwirtschaft“ hat sich in kurzer Zeit in den interessierten Kreisen der wissenschaftlichen Welt wie des praktischen Erwerbsleben im In- und Auslande hohes Ansehen erworben. Ein Stab erster Autoritäten auf diesem Gebiete hat sich zusammengetan, um zum **ersten Male** einem gebildeten Publikum in leicht faßlicher, aber doch auf durchaus wissenschaftl. Gründlichkeit beruhender Weise

**die Wichtigkeit des Verständnisses für die Probleme des Weltverkehrs und der Weltwirtschaft**

vor Augen zu führen. „Weltverkehr u. Weltwirtschaft“ unternimmt den Versuch deutschem Geistesleben auch in der noch so jungen weltwirtschaftlichen Bewegung die ihm zukommende Führerrolle unter den Nationen zu sichern.

Alle Verkehrs- und Wirtschaftsfragen des Erdballs werden, soweit angängig, auf ihre Bedeutung für das „grössere Deutschland“ untersucht, dass hierbei in erster Linie die Verhältnisse in den

**Deutschen Schutzgebieten** behandelt werden, ist bei einer solchen Zeitschrift selbstverständlich, die wir **allen Freunden unserer überseeischen Interessen** ganz besonders empfehlen möchten.

**Probenummern stehen jederzeit kostenlos zur Verfügung.**

Berlin-Wilmersdorf  
Augustastr. 36.

Hermann Paetel Verlag,  
G. m. b. H.

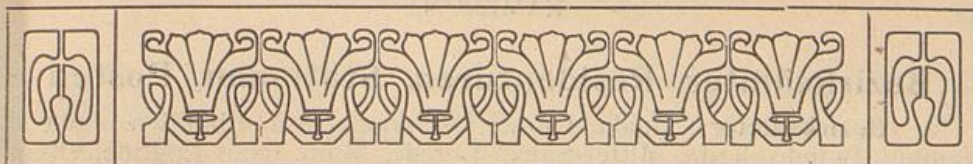

## Kamerun.

Bisherige Größe:  
Flächeninhalt: 745 000 qkm; etwa 2 538 937 Einwohner;  
Volksdichte: 3,6 auf 1 qkm.

**Abkommen vom 4. November 1911, ratifiziert am 12. März 1912:**

### Artikel 1.

Frankreich tritt an Deutschland die Gebiete ab, deren Grenze wie folgt festgestellt wird:

Die Grenze geht vom Atlantischen Ozean aus, sie setzt an am östlichen Ufer der Bai von Monda an einer noch zu bestimmenden Stelle, geht weiter nach der Mündung des Massolié zu und biegt nordöstlich verlaufend nach dem südöstlichen Winkel von Spanisch-Guinea um. Sie schneidet den Ivondofluß bei seiner Vereinigung mit dem Dschua, folgt diesem Flusse bis Madschingo, das französisch bleibt, und verläuft von hier ab östlich, bis sie den Vereinigungspunkt des Ngoko und des Sangha im Norden von Wesso trifft.

Die Grenze verläßt dann den Sanghafluß an einer Stelle, die südlich der Stadt Wesso, die französisch bleibt, je nach der geographischen Gestaltung der Oertlichkeit mindestens sechs und höchstens zwölf Kilometer von dieser Ortschaft entfernt liegen soll. Sie biegt von hier nach Südwesten ab und folgt dem Tale des Kandeko bis zu seiner Vereinigung mit dem Bokiba. Sie verläuft den Bokiba und den Likuala abwärts bis zum rechten Ufer des Kongostroms und folgt diesem bis zur Mündung des Sangha auf einer Strecke von 6 bis 12 Kilometern, die nach Maßgabe der geographischen Verhältnisse festgelegt werden wird. Die Grenze geht den Sangha aufwärts bis zu dem Likuala-aux-Herbes, dem sie bis Botungo folgt. Sie erstreckt sich danach von Süden nach Norden in ungefähr gerader Richtung bis nach Bera-Ngoko, biegt von dort in der Richtung auf die Vereinigung des Bodingue und des Lobaje um und geht den Lobaje talab bis zum Ubangi nördlich von Mongumba.

Auf dem rechten Ufer des Ubangi wird das deutsche Gebiet je nach der geographischen Gestaltung der Oertlichkeit so bestimmt sein, daß es sich auf eine Strecke von mindestens 6 und höchstens 12 Kilometer ausdehnt; die Grenze steigt danach schräg nach Nordwesten an, so daß sie den Pamafluß in einem noch zu bestimmenden Punkte westlich von seiner Vereinigung mit dem Mbi erreicht, geht das Tal des Pama aufwärts und trifft den Ost-Logone ungefähr da, wo dieser Fluß den achten Parallelkreis erreicht in der Höhe von Goré. Sie folgt endlich dem Laufe des Logone nach Norden bis zu seiner Vereinigung mit dem Schari.

### Artikel 2.

Deutschland tritt an Frankreich die Gebiete ab, die nördlich der jetzigen Grenze der französischen Besitzungen im Tschadgebiete zwischen dem Schari im Osten und dem Logone im Westen gelegen sind.

### Bezirksämter, Residenturen, Stationen, Posten

**Bezirksämter:** Duala, Dume, Dschang, Edea, Ebolowa, Jabassi, Jaunde, Iwindo, Kribi, Mittel-Sanga-Lobaje, Muni, Ober-Logone, Ober-Sanga-Uham, Ossidinge, Unter-Sanga, Victoria, Wolö-Ntem.

**Residenturen:** Garua, Kusseri, Ngaundere.

**Stationen:** Akonolinga, Amban, Bamenda, Banjo, Bare, Buëa, Camo, Johann-Albrechts-Höhe, Joko, Jukaduma, Lomie, Rio del Rey.

**Posten:** Abongmbang, Dengdeng, Eta, Lolodorf, Ngoila (Soufflay), Sangmelima.

### Statistik der Bevölkerung.

#### a. Die weiße Bevölkerung.

Nach Beruf und Wohnsitz gliederte sich die weiße Bevölkerung im Jahre 1912:

	Regierungsbeamte	Schutztruppen-angehörige	Geistliche und Missionare	Pflanzer, Ansiedler, Farmer	Ingenieure, Technik., Bauunternehm. usw.	Handwerk., Arbeiter, Bergleute usw.	Kaufleute, Händler, Gastwirte usw.	Seeleute, Fischer	Ärzte	Sonstige Berufe und Berufslose	Verheiratete Frauen	Ledige und verwitwete Frauen.	Kinder	Gesamtzahl
Duala .....	72	34	28	8	44	17	99	7	1	36	44	20	17	427
Victoria .....	12	—	7	43	—	4	19	1	—	4	8	5	2	105
Kribi .....	23	—	20	3	—	2	74	—	1	2	14	7	4	150
Edea .....	14	—	16	14	14	4	21	—	1	23	12	4	4	127
Jaunde .....	9	5	13	—	—	—	31	—	—	—	5	5	2	70
Ossidinge .....	6	—	4	1	2	—	4	—	—	—	—	—	—	17
Rio del Rey .....	1	—	3	—	—	—	7	—	—	—	1	—	—	12
Buea .....	57	12	11	21	—	—	4	—	—	1	20	1	21	148
Johann-Albrechts-Höhe	3	—	4	14	1	—	6	—	—	1	5	1	5	40
Dschang .....	3	7	6	1	—	—	2	—	—	—	1	4	—	24
Bare .....	4	—	1	7	1	—	6	—	—	2	3	—	4	28
Bamenda .....	3	7	8	2	1	—	7	—	—	—	7	2	2	39
Banyo .....	—	8	—	—	—	—	—	—	—	—	—	—	—	8
Jabassi .....	4	—	1	2	—	—	8	—	—	—	1	—	1	17
Joko .....	2	—	2	—	—	—	2	—	—	—	1	—	2	9
Akonolinga .....	3	2	—	—	—	—	7	—	—	—	1	—	—	13
Campo .....	1	—	—	8	—	1	1	—	—	—	—	—	—	11
Amban .....	1	—	—	1	—	—	8	—	—	—	—	—	—	10
Ebolowa .....	3	11	5	4	—	—	28	—	1	1	2	2	—	57
Lomie .....	8	1	—	1	—	—	52	—	—	—	2	—	—	64
Jukaduma .....	5	1	—	—	1	—	47	—	—	1	—	—	—	55
Dum .....	1	10	—	1	—	—	60	—	—	—	—	—	—	72
Garua .....	3	14	—	—	—	—	7	—	—	—	—	—	—	24
Kusseri .....	—	10	—	—	—	—	—	—	—	—	—	—	—	10
	238	122	129	131	64	28	500	8	4	71	127	51	64	1537

Nach Staatsangehörigkeit verteilte sich diese Bevölkerung folgendermaßen:

Deutsche 1359; Oesterreich-Ungarn 21; Schweizer 21; Niederländer 4; Engländer 66; Kol. Engländer 0; Amerikaner 45; Schweden-Norweger 5; Dänen 2; Russen 4; Italiener 2; Portugiesen 2. Franzosen 3; sonstige Staatsangehörige 3.

Die Gesamtzahl der weißen Bevölkerung betrug zu Beginn des Jahres:

1895	1897	1899	1901	1903	1905	1906	1907	1908	1900	1910	1911	1912
228	253	425	548	670	826	896	1010	1128	1127	1284	1455	1537

### b. Die eingeborene Bevölkerung.

Die gesamte eingeborene Bevölkerung wird etwa auf 2 537 400 Köpfe geschätzt. — Bei der Größe der einzelnen Bezirke und in Anbetracht des Umstandes, daß die meisten Eingeborenen verstreut im Urwalde wohnen und sich nur selten und ungern zu größeren Ortschaften zusammenschließen, sind die Zählungen der einheimischen Bevölkerung mit großen Schwierigkeiten verknüpft. Neuerdings haben Zählungen in den Bezirken Buëa, Duala, Jaunde, Lomie, Dume, Jukaduma, Garua, Kribi, Rio del Rey, Johann Albrechtshöhe, Ebolowa stattgefunden, in den übrigen Bezirken wurden genauere Schätzungen vorgenommen; hierbei wurden ermittelt:

für Jaunde . . . . .	209 056	Einwohner
„ Buea . . . . .	11 279	„
„ Garua . . . . .	529 000	„
„ Kusseri . . . . .	280 000	„
„ Bare . . . . .	20 000	„
„ Dume . . . . .	113 467	„
„ Jukaduma . . . . .	15 088	„
„ Lomie . . . . .	31 116	„
„ Johann-Albrechts-Höhe . .	60 000	„
„ Bamenda . . . . .	270 000	„

### Kaiserliche Schutztruppe.

Standorte: Der Stab liegt in Soppo; 1. (Stamm-) Kompagnie und Artillerie-Detachement in Duala; 2. Kompagnie in Bamenda und Kentu; 3. Kompagnie in Kusseri, Dikoa, Bongor, Mogram; 4. Kompagnie in Banjo und Karbabi; 5. Kompagnie in Ebolowa, Akoafim und Sangmelima; 5. Kompagnie in Ober-Sanga-Uham; 6. Kompagnie in Soppo; 7. Kompagnie in Garua, Binder und Ngaundere; 8. Kompagnie in Dschang (Bamilleke), Bana und Mbo; 9. Kompagnie in Dume und Baturi; 10. Kompagnie in Wolö-Ntem; 11. Kompagnie in Iwindo; 12. Kompagnie in Ober-Logone.

Kommandeur: Oberstleutnant Puder.

Majore: Zimmermann, Fabricius.

Hauptleute: Rammstedt; Haedicke; Abel; Heinicke; von Unruh; v. Raven; Schwartz; v. Stephani; Eymael; v. Heigelin; Adametz; Peter; Rausch; v. Raben; v. d. Marwitz; Zipse.

Oberleutnants: v. Puttkamer; Frhr. v. Crailsheim-Rügland; Dühring; v. Sommerfeld und Falkenhayn; Liebe; v. Michaelis; Thiel; Dickmann; v. Duisburg; Weyse; v. Engelbrechten; v. Hagen; Fechtner; Edler v. d. Planitz; Wanka; Cleve; Harbers; Meyer; von Raven; Harttmann; von Briesen; Wilke; von Rothkirch und Panten; Quelle, Naumann.

Leutnants: v. Scheffer; Henner; Bachmann; Fehn; Surén; Milbrat; Künzlen; v. Hanstein; Tamm; v. Minckwitz; Bock v. Wülffingen; Düms; v. Proeck; Kallmeyer; Trabert; Sitzler; Abramowski; Schneider; Kleemann; Bier.

Oberstabsärzte: Dr. Kuhn; Dr. Zupitza; k. z. Dienstl. b. Gouv. v. Togo; Dr. Gühne.

Stabsärzte: Dr. Nägele; Dr. Merdas; Dr. Berke; k. z. Dienstl. b. Gouv. v. Kamerun; Dr. Jaeger; Schachtmeyer; Dr. Eckert; Eckhard; Dr. Pistner; Dr. Beutler; Dr. Rösener; Dr. Range; Dr. Stechele.

Oberärzte: Dr. Colin; Dr. Bergeat; Dr. Trepper; Dr. Bethge; Dr. Müller; Zollenkopf; Dr. Rinke; Dr. Kirchheim; Dr. Schömig; Dr. Falb.

Assistenzärzte: Dr. Schütz; Dr. Voth.

Zahlmeister: Bock; Fietz.

Unterzahlmeister: Geiersbach.

### Gerichte.

Obergerichte: Buëa. Bezirk: Schutzgebiete Kamerun und Togo.

#### Bezirksgericht Duala.

Bezirk: Der nördliche Teil des Schutzgebietes bis an die Linie: Lauf des Sanaga (Lom) bis zur Insel Pondomin (100 km Luftlinie oberhalb Edea)—Dorf Job-Kage am Nkele-Knie—Lauf des Nkele—Unterhalb des Njong, sowie diejenigen Teile der durch das deutsch-französische Abkommen erworbenen Gebiete, welche nördlich des 7. Breitengrades liegen.

#### Bezirksgericht Kribi.

Bezirk: Der Westen des südlich der vorgenannten Linie liegenden Teils des Schutzgebietes im Osten begrenzt durch die Flüsse Lobo—Kong—Mimbo—Pfala—Sso—Njong stromauf bis Atok; eine gerade nördlich laufende Linie zum Gele-Sumpf und Lauf des Jee bis zur Einmündung in den Sanaga (280 km Luftlinie oberhalb Edea), sowie diejenigen Teile der neuerworbenen Gebiete, welche westlich einer den Ursprung des Nkaa (Nebenflusses des Kom) schneidenden Nord-Südlinie liegen.

#### Bezirksgericht Lomie.

Bezirk: Der verbleibende südöstliche Teil des Schutzgebietes, sowie der Rest des durch das Abkommen erworbenen Gebietes.

### Statistik des Handelsverkehrs.

Jahr	Einfuhr Mk.	Ausfuhr Mk.	Gesamthandel Mk.
1898	9 296 797	4 601 620	13 898 417
1899	11 133 196	4 840 781	15 073 977
1900	14 245 014	5 886 458	20 131 472
1901	9 251 151	5 984 576	15 235 728
1902	13 275 704	6 264 099	19 539 803
1903	9 425 813	7 139 456	16 565 260
1904	9 378 283	8 020 731	17 399 014
1905	13 467 113	9 315 187	22 782 300
1906	13 305 517	9 945 903	23 251 417
1907	17 296 547	15 891 418	33 187 965
1908	16 788 864	12 163 881	28 952 740
1909	17 722 593	15 701 176	33 423 769
1910	25 480 507	19 923 667	45 504 174
1911	29 317 514	21 250 883	50 568 397

Vom Gesamthandel entfielen im Jahre 1911 auf Deutschland 41 518 008 Mark (23 047 347 Mark Einfuhr, 18 470 661 Mark Ausfuhr), England 8 097 852 Mark (5 484 888 Mark Einfuhr, 2 612 964 Mark

Ausfuhr), Frankreich 18 285 Mark (nur Einfuhr), die afrikanischen Nebengebiete 498 624 Mark (454 225 Mark Einfuhr, 44 399 Mark Ausfuhr), Amerika 116 642 Mark (116 517 Mark Einfuhr, 125 Mark Ausfuhr und die übrigen Länder 318 986 Mark (196 252 Mark Einfuhr, 122 734 Mark Ausfuhr).

Hauptausfuhrartikel im Jahre 1911 (in 1000 Mk.):

Kautschuk 11 030,2 (Pflanzungskautschuk 67,8; Handelskautschuk 10 962,4); Palmkerne 4167,8; Palmöl 1424,3; Kakao 3207,3 (Handelspflanzungen 483,4; andere Pflanzungen 2823,9); Elfenbein 580,7; Bau- und Nutzholz 388,1; Rindvieh, Pferde, Esel, Kleinvieh 6,9.

### Zollämter.

**Hauptzollamt:** Duala.

**Zollämter:** Buëa, Campo, Garua, Karbabi, Kentu, Kribi, Kuseri, Jukaduma, Nssanakang, Plantation, Rio del Rey, Victoria.

**Nebenzollämter:** Lobaje-Mündung, Sanga-Mündung, Muni-Becken.

### Zolltarif.

Für das Schutzgebiet Kamerun vom 1. August 1911, in Kraft getreten 1. Oktober 1911. Abänderung vom 14. Mai 1912.

#### A. Einfuhrzölle.

1. **Spirituosen** mit Ausnahme von Wein mit einem Weingeistgehalte von nicht mehr als 25 vom Hundert, Schaumwein und Bier:
  - a) unversetzte Spirituosen im Werte von weniger als 1 Mark für das Liter: Rum, Genever, Spiritus und sonstige alkoholhaltige Flüssigkeiten, welche weder süß, noch mit einer Substanz gemischt sind, durch welche die Feststellung des Alkoholgehaltes durch das Alkoholometer verhindert ist, mit einem Alkoholgehalt bis einschließlich 50% Tralles, das Liter . . . . . 1,60 Mk.  
für jedes Prozent Alkoholgehalt mehr für das Liter . . . . . 0,05 „
  - b) versetzte Spirituosen im Werte von weniger als 1 Mark für das Liter: Rum, Genever, Spiritus und sonstige alkoholhaltige Flüssigkeiten, die gesüßt sind oder Zusätze enthalten, welche die Feststellung des Alkoholgehaltes durch das Alkoholometer verhindern, das Liter . . . . . 2,— „
  - c) Spirituosen im Werte (wie unter a) von 1 Mark und mehr für das Liter in Flaschen mit einem Inhalt bis einschließlich 0,50 Liter, die Flasche . . . . . 1,— „  
in Flaschen von über 0,50 bis einschließlich 1 Liter Inhalt, die Flasche . . . . . 2,— „  
in Behältern von mehr als 1 Liter Inhalt, das Liter . . . . . 2,50 „  
(Als versetzte Spirituosen sind alle alkoholartigen Flüssigkeiten zu verzollen, welche mehr als 3 v. H. Extrakt enthalten.)
2. **Weine.** Alle Weine und ähnliche zu Genußzwecken verwendbare weinhaltige Getränke:
  - a) mit einem Weingeistgehalt von nicht mehr als 15 vom Hundert . . . . . 10 v. H. des Wertes
  - b) mit einem Weingeistgehalt von mehr als 15 v. H., aber nicht über 25 v. H., das Liter . . . . . 0,50 „
  - c) mit einem Weingeistgehalt von mehr als 25 v. H. unterliegen den Sätzen der Ziffer A 1 des Tarifs.

<b>3. Schaumwein:</b>	
in Flaschen mit einem Inhalt von einschließlich 0,50 Liter, die Flasche . . . . .	0,50 Mk.
in Flaschen mit über 0,50 bis einschließlich 1 Liter Inhalt, die Flasche . . . . .	1,00 „
in Behältern von mehr als 1 Liter Inhalt, das Liter . . . . .	1 30 „
<b>4. Bier:</b>	
in Flaschen mit einem Inhalt von einschließlich 0,50 Liter, die Flasche . . . . .	0 05 „
in Flaschen mit über 0,50 bis einschließlich 1 Liter Inhalt, die Flasche . . . . .	0,10 „
in Behältern von mehr als 1 Liter Inhalt, das Liter . . . . .	0,13 „
<b>5. Handfeuerwaffen</b> jeder Gattung, das Stück . . . . .	10,00 „
<b>6. Pulver</b> und <b>Patronen</b> jeder Gattung, das Kilogramm brutto . . . . .	1,00 „
<b>7. Salz</b> , die Tonne . . . . .	20,00 „
<b>8. Tabak</b> , unverarbeiteter, das Kilogramm netto . . . . .	0,50 „
<b>9. Reis</b> , die Tonne . . . . .	20,00 „
<b>10. Getrocknete Fische</b> (auch wenn noch gesalzen, wie z. B. Hake- fische, Chernfische, Klippfische, lt. Verordnung v. 30. 9. 12), die Tonne . . . . .	50,00 „
<b>11. Alkohol- und ätherhaltige Parfümerien und kosmetische Mittel</b> , soweit sie nicht nach ihrer Zusammensetzung, Preislage und äusseren Aufmachung ausschließlich oder vorwiegend für den Gebrauch der Nichteingeborenen bestimmt oder durch besondere Bekanntmachung des Gouverneurs ausgenommen sind; ferner alkohol- und ätherhaltige Arzneien, soweit sie nicht nach Ziffer 8 der Liste der vom Einfuhrzoll befreiten Gegenstände zollfrei sind, das Liter . . . . .	2.— „
(Ausgenommen sind: Bayrum, Birkenwasser, Eau de Chinin, Eau de Cologne, Es ist erreicht, Er ist immer trocken, Eis- kopfwasser, Javol, Kosmin, Odol, Pixavon. Bekanntmachung vom 5. November 1912.)	
<b>Alle übrigen Gegenstände</b> , soweit sie nicht ausdrücklich für zollfrei erklärt sind . . . . .	10% vom Wert.
(Die Zollsätze der Ziffer 7 und 8 finden in dem zum kon- ventionellen Kongobecken gehörenden Teil des Schutz- gebietes keine Anwendung.)	

#### C. Liste der vom Einfuhrzoll befreiten Gegenstände:

1. Gegenstände, die in Seenot oder Havarie ans Land gebracht werden, vor-  
ausgesetzt, dass ihre Wiederausfuhr erfolgt.
2. Alle von der Kaiserlichen Marine und der Reichspostverwaltung zu dienst-  
lichen Zwecken eingeführten Gegenstände, ferner alle zum Bau, zum Be-  
trieb und zur Unterhaltung von Funkentelegraphen und Kabelstationen be-  
stimmten Geräte und sonstigen Gegenstände.
3. Alle von christlichen Missionen, Kirchengesellschaften, Kranken- und Heil-  
anstalten eingeführten Gegenstände, die unmittelbar den Zwecken des  
Gottesdienstes, des Unterrichts und der Krankenpflege dienen.  
Der Gouverneur ist ermächtigt, den im Schutzgebiet tätigen, nicht  
handeltreibenden Missionsgesellschaften weitergehende Zollnachlässe nach  
vorheriger Genehmigung des Reichskanzlers (Reichskolonialamtes) zu ge-  
währen. Der Zollnachlaß soll 2500 Mark jährlich nicht übersteigen.
4. Alte Maschinen und Werkzeuge, Treibriemen, Hebewinden und Hebezeuge,  
Rammen, fertige Maschinenteile, mit Ausnahme von Schrauben, Schrauben-  
muttern, Nägeln und Splinten, Materialien zum Oberbau von Eisen-

- bahnen, Gerätschaften, die sich ausschließlich zur Bearbeitung des Bodens und der Bodenerzeugnisse, zur Verwendung bei der Vieh-, Geflügel- und Bienenzucht und zur Fischerei eignen.
5. Fahrzeuge aller Art in betriebsfähigem Zustande, fertige Ersatzteile dazu. Fertiges Zubehör, das zum Betriebe der Fahrzeuge erforderlich ist und sich ausschließlich zur Verwendung beim Betriebe und der Instandhaltung der Fahrzeuge eignet. Zug- und Reitgeschirre, Sättel.
  6. Kalk. Zement. Wellblech, Wellblechscheiben und Wellblechnägel. Dachpappe und ähnliche, zur Dachbedeckung bestimmte Stoffe. Stahlstangen. Gitterförmig usw. ausgezogenes Metall zur Verstärkung des Gußmörtels in Bauten. Geformtes Schmiedeeisen und Stahlwerk zur Errichtung von Fachwerk für Brücken, Wände, Dielen, Dächer und Treppen. Fensterglas.
  7. Physikalische, astronomische, chemische, mathematische, optische und ähnliche Geräte, die wissenschaftlichen Zwecken dienen; Ferngläser; photographische Apparate; Schreib- und Rechenmaschinen; Zubehör und fertige Ersatzteile zu den unter dieser Ziffer genannten Gegenständen.
  8. Medizinische Instrumente und Apparate. Arzneien und Desinfektionsmittel, die im Deutschen Arzneibuche oder in einer vom Medizinalreferenten alljährlich aufgestellten und öffentlich bekannt gegebenen Liste aufgeführt sind. Verbandmittel und ähnliche Artikel, die lediglich der Krankenpflege dienen.
  9. Auf besonderen Antrag Anzugs- und Heiratsgut (wie Möbel, Haushaltsgegenstände, Bekleidungsstücke, fertige Wäsche), das zum Zwecke dauernder Niederlassung und zum eigenen Gebrauch der in das Schutzgebiet einwandernden oder sich nach demselben verheiratenden Europäer und der ihnen gleichgestellten natürlichen Personen eingeführt wird.
  10. Handgepäck europäischer und ihnen gleichgestellter Reisender.
  11. Kleidungsstücke, Wäsche und dergleichen, kleinere Mengen von Verzehrungsgegenständen, die Reisende zum eigenen Gebrauch mit sich führen. Reiseausrüstungen für solche Personen, die lediglich in das Schutzgebiet kommen, um zu reisen, und infolgedessen dort keinen festen Wohnsitz haben. Zur Dienstuniform gehörende Waffen der Schutztruppenoffiziere.
  12. Getragene Kleider und getragene Wäsche, die den Eigentümern vorausgehen oder ihnen nachgesandt werden und nicht zum Verkauf bestimmt sind.
  13. Säcke. Andere Umschließungen und Verpackungsmittel, die zum Verpacken der zur Ausfuhr bestimmten Gegenstände eingeführt oder, nachdem sie nachweislich dazu gedient haben, aus dem Auslande wieder zurückgebracht werden. Im ersteren Falle ist der Nachweis der Wiederausfuhr binnen einer von der Zollbehörde festzusetzenden Frist und nach Befinden der Zollbehörde Sicherstellung des Einfuhrzolles zu fordern. Hiervon kann abgesehen werden, wenn die Umschließungen usw. bereits zu gleichem Zwecke gebraucht worden und kein Zweifel darüber besteht, dass sie zur Ausfuhr von Waren bestimmt sind.
  14. Lebende Tiere aller Art, einschließlich Geflügel. Frisches Fleisch und frische Fische.
  15. Sämereien und lebende Pflanzen. Frisches Obst. Frisches Gemüse.
  16. Düngemittel.
  17. Kohlen. Koks. Briketts. Benzin, Benzol und andere Heizöle, Mineral-schmieröle, Mineralschmierfette. Calcium-Carbid. Petroleum zu Motor-zwecken nach Maßgabe der besonderen, hierüber zu erlassenden Vor-schriften.
  18. Eis.
  19. Mineralwasser.

20. Gedruckte Bücher, bedrucktes und beschriebenes Papier, d. h. in allen Sprachen gedruckte oder geschriebene literarische Erzeugnisse oder solches bedrucktes Papier, das zur weiteren Ausfüllung oder Ergänzung nicht vorgerichtet ist.
21. Särge, Grabdenkmäler und Grabschmuck.
22. Münzen und Wertzeichen, die zum Umlauf im Schutzgebiet zugelassen sind.
23. Hartschmelzglas, d. i. Brennschmelzglas in konsistenter Form. Flüssiger Brennschmelzglas unter besonderen Kontrollen.
24. Afrikanische Landesprodukte, von denen bei der Ausfuhr aus dem Zollgebiet ein Zoll erhoben wird.
25. Auf besonderen Antrag mit Genehmigung des Gouverneurs die nachweislich von staatlichen oder städtischen Museen und Heilanstalten an Europäer oder ihnen gleichgestellte Personen zu Sammelzwecken übersandten Utensilien einschließlich des zu Konservierungszwecken bestimmten Alkohols, letzterer unter besonderen Aufsichtsmaßregeln für jeden Einzelfall.
26. Musterkarten und Muster in Abschnitten oder Proben, die nur zum Gebrauch als solche geeignet sind.
27. Pflanzungen kann unter besonderen Aufsichtsmaßregeln für die ersten drei Jahre nach dem Inkrafttreten dieser Zollfreiliste die zollfreie Einfuhr von Reis und getrockneten Fischen zur Verpflegung ihrer Pflanzungsarbeiter vom Gouverneur in Mengen gestattet werden, die nach Maßgabe der im vorhergehenden Jahre buchmäßig beschäftigten Arbeiterzahl jährlich vom Gouverneur festzusetzen sind.
28. Branntwein zu landwirtschaftlichen Untersuchungszwecken unter besonderen Aufsichtsmaßregeln für jeden Einzelfall.

#### B. Ausfuhrzölle.

1. **Kautschuk**, mit Ausnahme des auf Pflanzungen gewonnenen, der nach Maßgabe der besonderen, hierüber erlassenen Vorschriften zollfrei ist, das Kilogramm netto . . . . . 0,40 Mk.
2. **Elfenbein**, rohes und verarbeitetes, das Kilogramm netto . . . . . 2,— „
3. **Vieh**
  - a) weibliches Rindvieh, das Stück . . . . . 20,— „
  - b) männliches Rindvieh, das Stück . . . . . 10,— „
  - c) Kälber, das Stück . . . . . 5,— „
  - d) Pferde, das Stück . . . . . 20,— „
  - e) Esel, das Stück . . . . . 3,— „
  - f) Schafe und Ziegen . . . . . 1,— „
4. **Frische Kolanüsse**, 100 Stück . . . . . 6,— „

#### Postwesen.

In Kamerun bestehen 39 Reichspostanstalten, nämlich das Postamt Duala\* und die Postagenturen Abong-Mbang\*, Akoaifim\*, Akonolinga, Bamenda, Banjo, Bare, Bibundi, Bipindihof, Bonaberi, Bonambasi, Buëa\*, Dschang, Dume, Ebolowa, Edea\*, Garua, Jabassi\*, Jaunde\*, Johann-Albrechtshöhe, Joko, Jukaduma\*, Kampof, Kribi\*, Kusseri, Lobetal, Lolodorf, Lomie, Longji, Marienberg, Molundu, Mundek, Ngaundere\*, Nola, Nyanga, Ossidinge, Plantation, Rio del Rey\*, Sangmelima und Victoria\* sowie 2 Telegraphenhilfsstellen. Das Postamt in Duala, das das gesamte Post- und Telegraphenwesen des

Schutzgebietes leitet, wird von einem Postdirektor verwaltet. Auch die Postagenturen Buëa, Edea, Jaunde, Kribi, Plantation und Victoria werden von europäischen Fachbeamten mit Unterstützung von 35 farbigen Hilfsbeamten verwaltet. Die Verwaltung der übrigen Agenturen ist nebenamtlich Gouvernementsbeamten, Schutztruppen-Angehörigen oder Kaufleuten übertragen, mit Ausnahme von Bonaberi und Jabassi, denen farbige Postgehilfen vorstehen.

Der **Geschäftsbetrieb** des Postamts Duala und der Postagenturen Kribi und Victoria erstreckt sich auf Postsendungen aller Art mit Ausnahme der Postaufträge; die Postagenturen Bibundi, Buëa, Edea, Jabassi, Jaunde, Kampo und Rio del Rey sind ausserdem noch vom Wertbrief- und Wertpaketversendungsdiens ausgeschlossen. Die Tätigkeit der übrigen Postagenturen außer den in Abong-Mbang und Bibundi, die auch am Postanweisungsverkehr beteiligt sind, erstreckt sich nur auf den Verkauf von Postwert-

**Posttarif**

Für	Deutscher Verkehr**)			Internationaler Verkehr		
	Gewichtsstufe usw.	Porto		Gewichtsstufe usw.	Porto	
		frank. Pf.	unfrk. Pf.		frank. Pf.	unfrk. Pf.
Briefe	bis 20 g bis 250 g	10 20	20 30	für die ersten 20 g für jede weiteren 20 g (ohne Meistgewicht)	20 10	40 20
Postkarten	einfach mit Antwort	5 10	10 —	einfach . . . . . mit Antwort . . .	10 20	20 —
Drucksachen	bis 50 g „ 100 g „ 250 g „ 500 g „ 1 kg „ 2 kg	3 5 10 20 30 60	} unzu- lässig	für je 50 g bis zum Meistgewicht von 2 kg . . . . .	5	unzu- lässig
Geschäftspapiere	bis 250 g „ 500 g „ 1 kg „ 2 kg	10 20 30 60				
Warenproben	bis 250 g „ 350 g	10 20	} unzu- lässig	für je 50 g bis zum Meistgewicht von 350 g . . . . . mindestens . . . . .	5 10	unzu- lässig
Zusammen- gepackte Gegenstände***) (Drucksachen, Geschäftspapiere u. Warenproben)	bis 250 g „ 500 g „ 1 kg „ 2 kg	10 20 30 60	} unzu- lässig	für je 50 g bis zum Meistgewicht von 2 kg . . . . . jedoch: a) wenn die Sen- dung Geschäfts- papiere enthält, mindestens . . . b) wenn die Sen- dung nur Druck- sachen u. Waren- proben enthält, mindestens . . .	5 20 10	} unzu- lässig

\*) Eingeschriebene Briefsendungen dürfen im Verkehr mit Deutschland und einigen Ländern des Weltpostvereins mit Nachnahme belastet sein.  
 \*\*) D. i. der Verkehr mit Deutschland, mit den Postanstalten in Togo und den anderen deutschen Schutzgebieten sowie mit den deutschen Postanstalten in Marokko.  
 \*\*\*) Jeder Gegenstand, für sich genommen, darf die auf ihn anzuwendenden Grenzen des Gewichts und der Ausdehnung nicht überschreiten.

zeichen, die Annahme und Ausgabe von gewöhnlichen und eingeschriebenen Briefen, sowie — ausgenommen Bonaberi, Longji, Mundeck und Plantation — auf die Ausgabe von gewöhnlichen Paketen. Die von Europäern verwalteten Innen-Postagenturen sind auch zur Annahme von Postanweisungen nach Orten in Kamerun und in Deutschland ermächtigt worden. Die Poststalten in Abong-Mbang, Ahonolinga, Jabassi, Kampo und Lolodorf sind zur Annahme und Auszahlung von telegraphischen Postanweisungen im inneren Verkehr des Schutzgebietes ermächtigt worden.

Bei Paketsendungen von Deutschland nach Kamerun gilt der Satz von 1,60 Mark bis 5 kg für alle am Postpaketverkehr teilnehmenden Anstalten. Bei Sendungen nach anderen Orten tritt die vom Empfänger zu tragende Gebühr für die Beförderung von der Küste bis zum Bestimmungsorte laut nachstehendem Tarif noch hinzu.

Wertangabe ist bis zum Höchstbetrage von 8000 Mark auf Briefen und Paketen nach Duala, Kribi und Victoria zulässig.

### Tarif.

Strecke		Trägerkosten	
von	nach	für jedes Paket bis 5 kg	für jedes weitere kg
Duala (Kribi) .....	Abong-Mbang .....	4,50	0,90
„ (Kribi) .....	Akonolinga .....	3,70	0,75
„ .....	Bamenda .....	2,20	0,50
„ .....	Banjo .....	4,40	0,90
„ .....	Bare .....	0,60	0,15
„ .....	Bonambasi .....	0,30	0,10
„ (Victoria) .....	Buëa .....	0,40	0,10
„ .....	Dschang .....	1,50	0,30
„ (Kribi) .....	Dume .....	5,00	1,00
„ .....	Edea .....	0,30	0,10
„ .....	Garua .....	7,50	1,50
„ .....	Jabassi .....	0,40	0,10
„ (Kribi) .....	Jaunde .....	2,40	0,50
„ .....	Johann Albr. Höhe .....	0,40	0,10
„ (Kribi) .....	Joko .....	5,00	1,00
„ .....	Jukaduma .....	9,00	1,80
„ .....	Kusseri .....	10,00	2,00
„ .....	Lobetal .....	0,40	0,10
„ (Kribi) .....	Lomie .....	6,00	1,20
„ .....	Marienberg .....	0,40	0,10
„ (Kribi) .....	Molundu .....	10,00	2,00
„ .....	Ngaundere .....	6,10	1,25
„ .....	Nola .....	11,00	2,20
„ .....	Ossidinge .....	2,20	0,50
Kribi .....	Akoafim .....	3,70	0,75
„ .....	Bipindihof .....	0,50	0,10
„ .....	Kampo .....	0,50	0,10
„ .....	Ebolowa .....	2,00	0,40
„ .....	Lolodorf .....	1,20	0,25
„ .....	Sangmelima .....	3,20	0,65
Jaunde .....	Jukaduma .....	6,60	1,35
„ .....	Ngaundere .....	4,90	1,—
„ .....	Nola .....	8,60	1,75

# Gebrüder Andersen, Kiel

fertigen

## Eisen-Konstruktionen für Brücken- u. Hochbau

nach gegebenen und eigenen Entwürfen als:

Eisenbahn- und Strassenbrücken, Bahnhofshallen,  
kompl. Fabrikgebäude, Lagerschuppen, Geschäfts-  
Häuser, Verladebrücken, Transport-Anlagen,  
Werftanlagen, Hellinge, Luftschiffhallen etc. etc.

Aufstellung von Projekten und Kosten-Anschlägen kostenlos.  
Verlangen Sie unseren Katalog.

135

Werkzeuge, Baubeschläge, Maschinen, Eisenwaren, Pumpen,  
Rohre etc. — Armaturen für Wasser-, Gas- u. Dampfleitungen.  
Werkstatteinrichtungen für jedes Handwerk — Rud. Sack'sche  
Pflüge zu Katalog-Preisen — Windmotore, Zentrifugen, Butterfässer,  
Verzinnte Meierei-Gefässe usw. liefert in vorzüglicher Qualität  
(gegen Seegefahr frei versichert)

**JHK** **Jacob Hansen**  
————— **Kiel** —————

Langjähriger Lieferant deutscher Schutzgebiete.

Gegründet 1829.

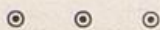

Gegründet 1829.

### **Ia. Referenzen.**

-- Reichhaltige Kataloge gratis und franko --

134

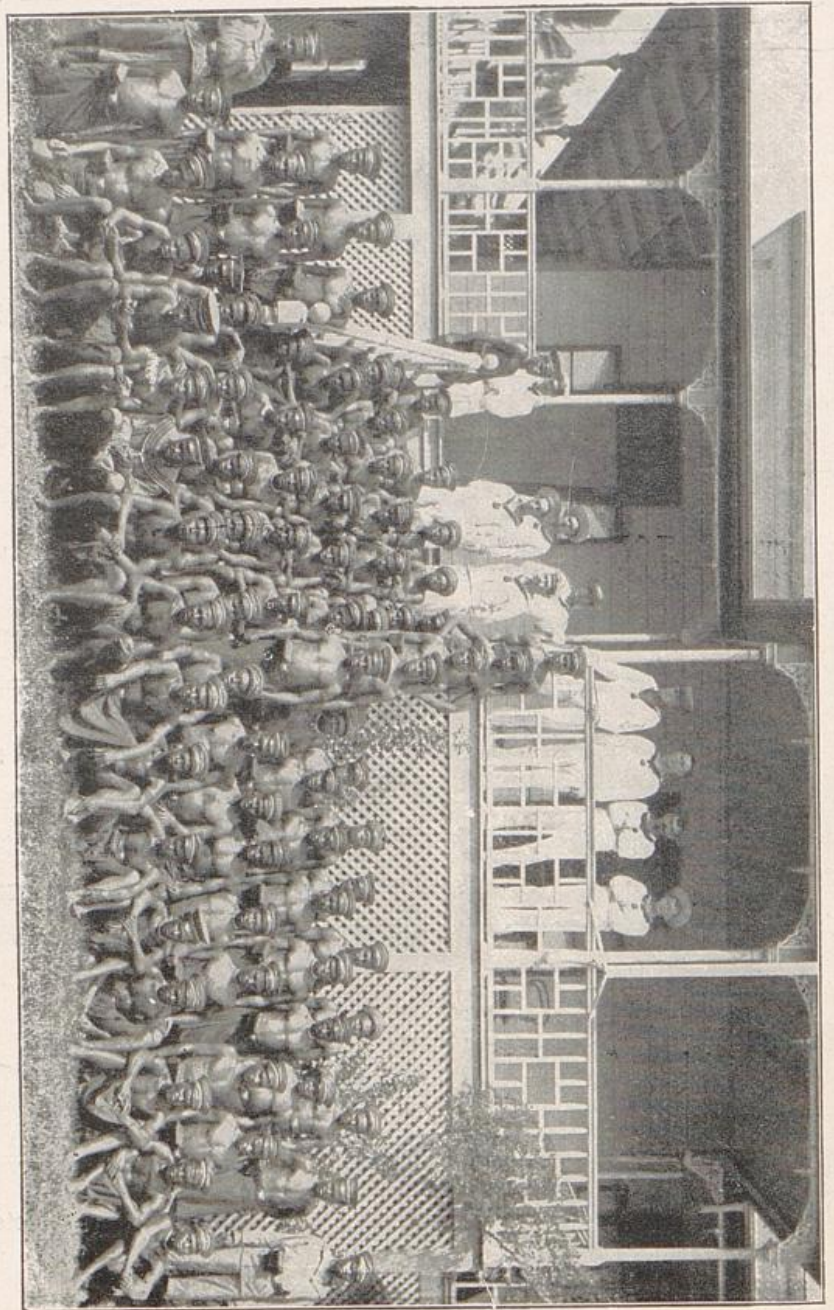

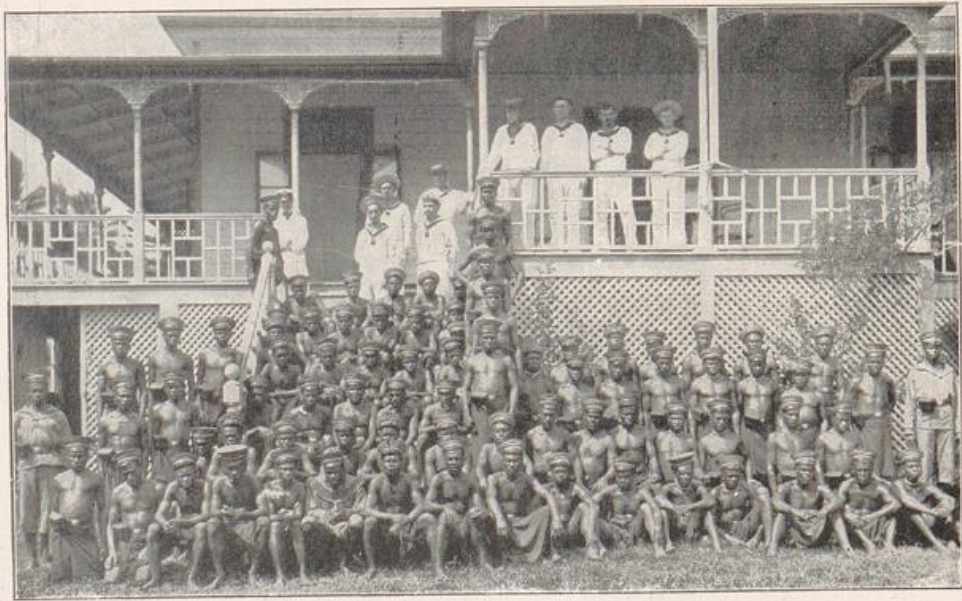

Das höchst zulässige Gewicht beträgt für jedes Paket 10 kg.

Die Beförderung aller Pakete von den Küstenorten nach den Bestimmungsorten im Innern des Schutzgebiets geschieht auf Rechnung und Gefahr des Empfängers. Weder das Gouvernement noch die Postverwaltung leistet für Beschädigungen und Verluste irgend welchen Ersatz, wenn sie an den für das Hinterland bestimmten Paketen nach ihrem Abgange aus Duala und Kribi eintreten. Nur für die nach Buëa über Victoria beförderten Pakete übernimmt die Postverwaltung eine Haftpflicht nach den gesetzlichen Bestimmungen.

Die Beförderungsgebühren werden durch die Postanstalten in Duala, Buëa, Edea, Kribi und Jaunde von den Empfängern eingezogen. Um die ungesäumte Weitersendung ihrer Pakete sicher zu stellen, müssen die an anderen Orten wohnenden Paketempfänger einer der genannten Postanstalten eine Firma bezeichnen, die jene Gebühren, Zollbeträge usw. verauslagt. Bis zur Entrichtung der Gebühren lagern die Pakete bei jenen Postanstalten. Den Verkehr mit Abong-Mbang, Akonolinga, Dume, Ioko, Lomie und Molundu vermittelt die Postagentur in Jaunde, den mit Bipindihof, Kampo, Ebolowa, Lolodori und Sangmelima die Postagentur in Kribi, den übrigen das Postamt in Duala. Der Paketdienst ist auch auf den Verkehr mit den Vereinigten Staaten von Nord-Amerika ausgedehnt worden, die Pakete gehen in beiden Richtungen über Hamburg.

**Antwortscheine.** Im Verkehr mit einer Anzahl von Vereinsländern kann der Absender eines Briefes das Porto für die Antwort im voraus bezahlen. Zu diesem Zwecke werden internationale Antwortscheine zum Preise von 25 Pfg. für das Stück bei den Postanstalten in Lome, Ahecho, Agome-Palime und Atakpame zum Verkaufe bereit gehalten. Dem Absender des Briefes liegt es ob, den Antwortschein an denjenigen, dem er die Zahlung des Portos ersparen will, zu übersenden. In den fremden Ländern werden gegen Abgabe des Scheines Landeswertzeichen im Nennwerte von 25 Cts. verabfolgt.

**Postanweisungen,** sowie **Nachnahmen** auf eingeschriebene Briefe und Pakete sind nach den mit einem \* versehenen Postanstalten zulässig.

**Telegraph.** Das Postamt in Duala ist durch ein deutsches Kabel mit dem Kabel in Lome verbunden und durch dieses an das internationale Telegraphennetz angeschlossen.

An das Telegraphennetz sind die Postanstalten in Abong-Mbang, Akonolinga, Bibundi, Bonaberi, Bonambasi, Buëa, Duala, Dume, Edea, Großbatanga, Jabassi, Jaunde, Kampo, Kribi, Lobetal, Lolodori, Mundeck, Njassi, Nyanga, Plantation und Victoria angeschlossen, außerdem bestehen noch Telegraphen-Hilfsstellen in Isonga und in Malimba. Die Gesamtlänge der Telegraphenlinien beträgt rund 1163 km.

Eine Funkentelegraphenstation (Küstenstation) für den Verkehr mit Schiffen in See besteht in Duala. Worttaxe: a) Küstengebühr 30 Pfg. (ohne Mindestgebühr), b) Bordgebühr (für deutsche Schiffe 35 Pfg., mindestens 3.50 Mark; c) Landgebühr 10 Pfg., mindestens 1 Mark. Die Funkentelegraphenstation in Duala vermittelt auch den Verkehr mit der spanischen Besitzung Fernando Po.

Ortsfernsprechnetze beziehungsweise Umschaltstellen befinden sich in Abong-Mbang, Akonolinga, Bibundi, Bonambasi, Buëa, Duala, Edea, Großbatanga, Isongo, Jabassi, Jaunde, Kampo, Kribi, Lobetal.

Lolodorf, Malimba, Mundeck, Nyanga, Plantation und Victoria.

Die Telegrammgebühr beträgt für das Wort von Deutschland nach Kamerun 3.65 Mark. Regierungstelegramme, auch abgekürzte und chiffrierte, das Wort 1.80 Mk.

Der **Postverkehr** umfaßte 1911: 1 097 821 (1910: 1 007 300) Briefsendungen, 36 942 (30 734) Paketsendungen, 66 839 (54 551) Postanweisungen im Betrage von 12 371 516 (10 209 334) Mark, 68 900 (50 075) Telegramme, 379 139 (300 815) Ferngespräche und 242 596 (187 207) angekommene Zeitungen.

Das Schutzgebiet gehört dem Weltpostverein an.

### Schiffsverkehr.

Im Jahre 1911 liefen im Schutzgebiete an:

Hafen oder Reede	Deutsche Dampfer		Nichtdeutsche Dampfer	
	Anzahl	Reg.-Tons	Anzahl	Reg.-Tons
Kamerun . . . . .	242	1126 206	154	368 852
Hiervon in Duala . . . . .	84	367 115	47	110 275
Hiervon in Victoria . . . . .	96	435 487	45	78 411
Summe 1911	242	1126 206	154	368 852
Summe 1910	217	933 '68	168	
Zunahme	25	192 738	Abnahme 14	

Zu dem in dieser Tabelle dargestellten Verkehr kommt noch der Besuch der beiden in Duala stationierten Gouvernementsfahrzeuge „Nachtigal“ und „Herzogin Elisabeth“.

### Schiffsverbindungen.

a) Abfahrten von Hamburg nach dem Schutzgebiet am 9., 22. und 24. jeden Monats durch die Dampfer der Afrikanischen Betriebsgemeinschaft.

b) Alle vier Wochen durch Dampfer der African Steamship Company und der British and African Navigation Company Limited ab Liverpool mit Anschluss in Lagos.

### Einwanderungsbestimmungen.

Infolge der von den in Frage kommenden Kolonialbehörden erlassenen Bestimmungen werden nur solche Reisende zur Landung zugelassen, welche eine feste Anstellung nachzuweisen vermögen oder aber 500 Mark als Sicherheit für die etwaigen Rückbeförderungskosten hinterlegen und dann noch über 2000 Mark Barmittel verfügen.

Es können somit für Kamerun nur solche Passagiere zur Beförderung angenommen werden, welche entweder durch einen rechtsgültigen Vertrag eine feste Anstellung nachweisen können, oder aber über 2500 Mark Barmittel verfügen und hiervon 500 Mark bei der Afrikanischen Betriebsgemeinschaft hinterlegen. Die Rückzahlung des hinterlegten Betrages erfolgt in dem betreffenden Landungshafen in Uebereinstimmung mit den Einwanderungs-Bestimmungen des Gouvernements von Kamerun.

**Eisenbahnen.**

1. Die Nordbahn (Länge 160 km, Spurweite 1 m), die von Duala nach den Manenguabergen führt, befindet sich seit 1906 im Bau. Die Linie ist am 1. August 1909 bis Nj o m b e (89 km), am 11. Oktober 1909

**a) Fahrpreistabelle.**

Kilometerzahl	Preis für Fahrkarten in Pfg.				Zone	Reisegepäck* und Traglasten im Gewicht von über 50 kg. Frachtsätze für 100 kg. in Pfg.	Traglasten*		
	I.	II.	III.	Hunde in Begleitung von Reisenden			Sendungen im Gesamtgewicht von mehr als		
							25** bis 35 kg Pfg.	35 bis 45 kg Pfg.	45 bis 50 kg † Pfg.
1	10	10	10	10	I	40	50	50	50
2	20	20	10	10					
3	30	30	10	10					
4	40	30	20	10	II	75	50	50	50
5	50	40	20	10					
6	60	50	20	20					
7	70	50	30	20	III	115	50	50	50
8	80	60	30	20					
9	90	70	30	20					
10	100	70	30	20	IV	150	50	50	50
11	110	80	40	30					
12	120	90	40	30					
13	130	100	40	30	V	190	50	50	50
14	140	100	50	30					
15	150	110	50	30					
16	160	120	50	40	VI	225	50	50	50
17	170	120	60	40					
18	180	130	60	40					
19	190	140	60	40	VII	300	50	50	60
20	200	140	60	40					
21	210	150	70	50					
22	220	160	70	50	VIII	375	50	50	75
23	230	170	70	50					
24	240	170	80	50					
25	250	180	80	50	IX	450	50	60	90
26	260	190	80	60					
27	270	190	90	60					
28	280	200	90	60	X	525	50	70	105
29	290	210	90	60					
30	300	210	90	60					
31-40	400	280	120	80	XI	600	50	80	120
41-50	500	350	150	100					
51-60	600	420	180	120					
61-70	700	490	210	140	XII	675	50	90	135
71-80	800	560	240	160					
81-90	900	630	270	180					
91-100	1000	700	300	200	XIII	750	50	100	150
101-110	1100	770	330	220					
111-120	1200	840	360	240					
121-130	1300	910	390	260	XIV	825	55	110	165
131-140	1400	980	420	280					
141-150	1500	1050	450	300					
151-160	1600	1120	480	320	XV	900	60	120	180
					XVI	975	65	130	195
					XVII	1060	70	140	210
					XVIII	1125	75	150	225
					XIX	1200	80	160	240

\*) Auf Reisegepäck wird Freigeepäck nicht angerechnet. Die Mindestgebühr für Reisegepäck und für frachtpflichtige Traglasten beträgt 50 Pfg. — \*\*) Traglasten im Gewichte von 1-25 kg werden frei befördert. — †) Traglasten im Gesamtgewicht von über 50 kg werden ohne Anrechnung von Freigewicht nach dem Satz für Reisegepäck berechnet.

bis Lum (108 km) und am 25. Mai 1911 bis zum Endpunkte für den allgemeinen Verkehr eröffnet worden. In der Woche verkehren regelmäßig drei Züge in jeder Richtung. Die Bahn wird von der Deutschen Kolonial-Eisenbahn-Bau- und -Betriebsgesellschaft betrieben. — **Stationsverzeichnis:** Bonaberi 1 km, Bonendale 8 km, Bomono 17 km, Susa 25 km, Kake 30 km, Kompina 45 km, Mujuka 59 km, Mbanga 66 km, Mundeck 73 km, Njombe 89 km, Penja 96 km, Lum 107 km, Nloke 115 km, Lala 119 km, Manengoteng 128 km, Manjo 133 km, Manengola 141 km, Manbellion 146 km, Ndunge 151 km, Nkongsamba 160 km.

2. Die **Mittellandbahn** (Länge 293 km, Spurweite 1 m), die von Duala über Edea nach Widimenge am Njongfluss geht, ist im Jahre 1908 bewilligt worden (von Duala bis Edea ca. 90 km) und wurde im Jahre 1912 in Betrieb genommen. Der Bau der zweiten Teilstrecke bis Bidjoka (150,6 km) ist in Angriff genommen, der Verkehr wurde am 1. März 1913 bis km 97 für Personen und Güter ausgedehnt. Die Züge verkehren wöchentlich zweimal und zwar Dienstag und Freitag. Abfahrt von Duala 7 Uhr vormittags, Ankunft in Duala 6 Uhr 35 Minuten nachmittags.

### Koloniale Gesellschaften und Handelsfirmen.

**Afrikanische Frucht-Compagnie G. m. b. H.** Gegr. 1910. Sitz: Hamburg, Fruchthof. Gesellschaftskapital 1 000 000 Mark.

Aufsichtsrat: Prof. Dr. O. Warburg, Berlin, Vorsitzender.

Geschäftsführer: D. S. Soskin, Hamburg.

Leiter in der Kolonie: W. Schulte in Tiko.

**Afrikanische Kompanie, Aktiengesellschaft.** Gegr. 3. Januar 1907 mit Wirkung ab 5. Oktober 1906. Sitz: Berlin W 35, Karlsruherbad 9-10. Zweigniederlassung in Hamburg; ferner in Plantation unter der Firma: Afrikanische Kompanie Aktiengesellschaft vorm. A. & L. Lubcke, und in Duala. Kapital: 2 500 000 Mark. Telegramm-Adresse: Bakoko.

Aufsichtsrat: Generalleutnant z. D. E. von Liebert, Wilmersdorf; Vorsitzender; Kommerzienrat Hinrich Blunck, Neumünster, stellvertretend; Vorsitzender; Diplom-Ingenieur Oscar Krauth, Charlottenburg; August W. Lubcke, Hamburg; Dr. phil. Joachim Graf von Pfeil, Schloß Friedersdorf; Dr. Wilhelm Wendlandt, Friedenau.

Vorstand: Heinrich Lubcke, Schöneberg; Karl Roghé, Berlin.

Prokuristin: Fräulein W. Tschernoglasow.

Generalbevollmächtigte in Kamerun: Ludwig Reinhardt.

**Ambas Bay Trading Company Limited,** Handelsgesellschaft mit beschränkter Haftung. Gegründet 22. November 1888. Sitz: Liverpool, Creewood Buildings, 17 Brunswick Street. Kapital: 200 000 Mark.

Direktion: John Turner, Crosby, Lancashire, Vorstand; John Burn, Manchester, Gottlieb Friedrich Emil Ost, Manchester, Direktoren; Walter De Woodin, Rock Ferry, Cheshire, Direktoren und Geschäftsführer; John Kirkham, Turner, Lancashire, Schriftführer.

**Bremer Kolonial-Handelsgesellschaft vorm. F. Oloff & Co., Aktiengesellschaft.** Gegründet 27. September 1905. Sitz: Bremen, Bremer Konvivialhaus, Hinter der Mauer 1a (Aschenburg). Kapital 1 250 000 Mark.

Aufsichtsrat: Dr. jur. Bernh. Joh. Wilckens, Vorsitzender; Heinrich Vogelsang und Chr. F. Oloff, Bremen, Prinz Heinrich XXXII. Reuß j. L.

Vorstand: Max Thomschke, Herm. Althof, Hugo vom Bruch, Bremen.

Leiter in Kamerun: Joh. Meyer und Eduard Groenewold, Kribbi.

**Bremer Kolonialhaus F. Oloff & Cie.** Gegr. 1909. Sitz: Bremen.  
Bremer Kolonialhaus, Große Fächerstraße 14-15 (Aschenburg).

Inhaber: **F. Oloff**, **Max Thomschke** und **H. Althof**.

Prokurist: **Gustav Goldschmidt**.

**Bremer Nordwest-Kamerun-Gesellschaft m. b. H.** Gegr. 23. März 1911. Sitz: Bremen. Kapital: 500 000 Mark.

Geschäftsführer: **H. Aug. Schmöle** und **Fritz Schultz**, Bremen.

Leiterin Kamerun: **Otto Börn**, Manefe.

**Bremer Tabakbaugesellschaft Bakossi m. b. H.** Gegr. 25. 10. 1911. Sitz: Bremen. Kapital: 400 000 Mark.

Vorstand: Kaufmann **Ludwig Broeckmann**, Bremen.

Vertreter in der Kolonie: Pflanzungsdirektor **C. Rätke**, Esosung.

**Bremer Westafrika Gesellschaft m. b. H.** Gegründet 15. Januar 1900. Sitz: Bremen, Domhof 10 II. Kapital: 500 000 M. Telegr.-Adresse: Pelberg.

Geschäftsführer: **Gustav Pelizæus** und **A. Person** in Bremen.

Leiter in der Kolonie: **G. Riechmann**, Neu-Bremen.

**Compagnie de l'Ékela-Sangha.** Sitz: Paris.

**Compagnie de la Ngoko Sangha.** Sitz: Paris.

**Compagnie des Caoutchoucs et produits de la Lobaye.** Sitz: Paris.

**Compagnie des messageries fluviales du Congo.** Sitz: Paris.

**Compagnie forestière Sangha-Oubangui.** Sitz: Paris. Zweigniederlassung: Berlin, Behrenstraße 20. Kapital: 12 000 000 Franks.

**Compagnie française de l'Ouhamé-Nana.** Sitz: Paris.

**Compagnie française du Haut-Congo.** Sitz: Paris.

**Debundscha-Pflanzung, D. Kol.-Ges.** Gegründet 1. Juli 1905. Sitz: Berlin: NO 55, Hufelandstr. 27. Kapital: 220 000 Mark.

Aufsichtsrat: Hofrat **Paul Geyger**, Löwenberg, Vorsitzender; **Victor Hoesch**, Charlottenburg; Dr. jur. **Hermann Hoesch**, Düren i. Rheinl.; **Ernst Kraft**, Hamburg.

Vorstand: **William Remmling**, Berlin.

Leiter in Debundscha: **Georg Walda**.

**Deutsche Kamerun-Gesellschaft m. b. H.** Gegr. 10. Sept. 1902. Sitz: Hamburg, Domhof, Mönckebergstr. 18. Kapital 2 000 000 Mk.

Aufsichtsrat: Kaufmann **Albert Weber**, Hamburg, Vorsitzender; Geheimer Kommerzienrat **Edmund Schmidt**, Altenburg, stellvertretender Vorsitzender; Geheimer Kommerzienrat **Heinrich von Widenmann**, Stuttgart; Dr.

**H. Poelchau**, Hamburg; **Ph. Schrimpf**, Berlin-Lichterfelde; **J. W. Reynvaan**, Amsterdam.

Geschäftsführer: **Johann Dauelsberg**, Hamburg und **Walter Lindemann**, Berlin.

**Deutsche Kautschuk-Aktiengesellschaft.** Gegr. 23. Januar 1907. Sitz: Berlin NW 40, Kronprinzen-Ufer 8. Kapital: 2 500 000 Mark.

Aufsichtsrat: **Victor Hoesch**, Berlin, Vorsitzender; Kaiserlicher Generalkonsul a. D. **Graf Marcus Pfeil**, Berlin, stellvertretender Vorsitzender; Dr. chem. **Christian Deichler**, Berlin; Kaufmann **C. Doertenbach-Storr**, Stuttgart;

Dr. jur. **Hermann Hoesch**, Düren; **O. Lürmann**, Antwerpen.

Vorstand: **H. F. Picht**, Berlin.

Prokurist: **Max Zitzow**, Berlin.

**Deutsche Kolonial-Eisenbahn-Bau- u. Betriebs-Gesellschaft, D. Kol.-Ges.** Gegründet 31. Dezember 1904. Sitz: Berlin NW 7, Neue Wilhelmstr. 1. Kapital: 4 000 000 Mark.

Aufsichtsrat: Bankier **Carl Fürstenberg**, Berlin, Vorsitzender; Wirklicher Legationsrat **Dr. Adolf Boyé**, Berlin, stellv. Vorsitzender; Geh. Kommerzienrat **Rud. Abel**, Stettin; **Dr. Eberhard Freiherr von Bodenhausen**, Essen; Generalkonsul **Dr. P. von Schwabach**.

Vorstand: Geh. Kommerzienrat **Fr. Lenz**, Berlin.

Generalbevollmächtigter: **Paul Lenz, Dr. Iaffé**.

Prokuristen: Reg.-Baumeister **Max Semke, Dr. D. Pundt**.

Leiter in Kamerun: Reg.-Baumeister **Nast**.

**Deutsche Kolonial-Landerwerbs- und -Verwertungs-Gesellschaft m. b. H.** Gegründet 18. Oktober 1909. Sitz: Berlin-Charlottenburg, Englische Straße 20. Kapital: 250 000 Mark.

Leiter in Kamerun: **H. Griem**.

**Deutsche Togo-Gesellschaft** (siehe unter Togo).

**Deutsch-Westafrikanische Bank, D. Kol.-Ges.** Gegründet 14. Oktober 1904. Sitz: Berlin W 8, Behrenstr. 38/39. Kapital: 1 000 000 Mark, davon eingezahlt 250 000 Mark. Telegramm-Adr.: Dwafriban.

Verwaltungsrat: Direktor **Henry Nathan**, Berlin, Vorsitzender; **Dr. W. Poelchau**, Hamburg, stellvertr. Vorsitzender; Direktor **H. Münster-Schultz**, Hamburg; **August Neubauer**, Hamburg; Direktor **F. Oloff**, Bremen; **Hugo Preuss**, Hamburg.

Direktion: **Carl Hrdina**, Berlin; **Paul Salomon**, Hamburg.

Prokuristen: **G. Schreiber, Rich. Zuckermann**, Berlin.

**Deutsch-Westafrikanische Handelsgesellschaft, D. Kol.-Ges.** Gegründet als G. m. b. H. am 20. November 1896, umgewandelt in eine D. Kol.-Ges. im Februar 1903. Sitz: Hamburg, Hermannstr. 27. Kapital: 2 250 000 Mark. Telegramm-Adresse: Dewehage. An den englischen Plätzen führt die Firma den Namen: „German West African Company, Limited“.

Aufsichtsrat: **Hugo Albert Preuß**, Vorsitzender; Bankdirektor **Dr. W. Poelchau**, Hamburg, stellvertr. Vorsitzender; Generalkonsul **Albert N. Halgarten**, Hamburg; **Hermann Münster-Schultz**, Hamburg; **Waldemar von Holte**, Hamburg.

Vorstand: **Adelbert Gustav von Schiller, Arthur H. Rehr**, Hamburg.

Prokurist: **Fr. Georg Theorin**.

**Gesellschaft für Schulen, Bodenkultur und Handwerk m. b. H.** Gegründet 30. Mai 1911. Sitz: Duala. Kapital: 50 000 Mark.

Geschäftsführer: Bischof **Heinrich Vieter** in Duala.

**Gesellschaft Nordwest-Kamerun, D. Kol.-Ges.** Gegründet 13. September 1899. Sitz: Berlin: W 15, Uhlandstr. 45. Kapital 4 360 000 Mark (außerdem 30 000 Genußscheine ohne Nominalwert); davon eingezahlt 4 080 000 Mark.

Aufsichtsrat: Rittergutsbesitzer **Dr. Max Scheller**, Birgel, Vorsitzender; Justizrat **Ferd. Lobe**, Berlin, stellv. Vorsitzender; Rittergutsbesitzer **von Böhlendorf-Kölpin, Regetzow** auf Usedom; Geh. Leg.-Rat **Dr. Irmer**; Rittergutsbesitzer **M. von Hiller**, Schloß Struvenberg; Geh. Kommerzienrat **A. Lucas**, Berlin; Rechtsanwalt **Anton Lindeck**, Mannheim; Direktor **J. J. Warnhoefer**, Charlottenburg-Westend; **Dr. Albert Well**, Görlitz.

Direktorium: **Rob. Wyneken**, Berlin; **Fritz Schultz**, Berlin, Stellv.

Leiter in Kamerun: **Otto Born**.

**Gesellschaft Süd-Kamerun, D. Kol.-Ges.** Gegründet 8. Dezember 1898. Sitz: Hamburg, Ferdinandstr. 29/33. Kapital: 3 000 000 Mark, ferner 15 000 Genußscheine. Telegramm-Adresse: Gesukarun.

Direktorium: **Dr. jur. J. Semler**, Vorsitzender; **Hermann Münster-Schultz**, Hamburg; stellvertr. Vorsitzender; **Albert Thys**, Oberst, Brüssel.

**A. Delcommune**, Brüssel; **Konsul Franz Philipson**, Brüssel; **Dr. Gaston Périer**, **L. Sanne**, Hamburg; **Oberst z. D. Freiherr v. Stetten-Buchenbach**, Schloß Stetten bei Künzelsau in Württemberg; **A. Weber**, Hamburg.

**Prokuristen:** **Friedrich Wilhelm von Klitzing**, Schwonberg.

**Groß-Farm- und Faktorei-Betrieb Kamerun-Hochland, G. m. b. H.** Gegründet 1910. Sitz: Hamburg, 8 Neue Gröningerstr. 28. Kapital: 622 000 Mark. (In Konkurs.)

**Geschäftsführer:** **Oskar Schwedt**, Hauptmann z. D., Hamburg.

**Pflanzungsleiter:** **Alfr. Schmidt**.

**Hamburg-Afrika-Gesellschaft.** Gegründet 1902. Sitz: Hamburg, Neuerwall 16/18 (Faktorei Plantation, Bez. Kribi).

**Inhaber:** **H. Brettschneider**, **H. Hasenkamp**, **Joseph W. Eugen Fischer**.

**Vertreter in Plantation:** **Fr. Albrecht** und **Adolf Schulz**.

**Hamburg-Kamerun-Handels-Gesellschaft m. b. H.** Gegründet 15. Juli 1911. Sitz: Edea. Gesellschaftskapital: 400 000 Mark.

**Aufsichtsrat:** **Heinrich Beck**, Hamburg, Graskeller 3; **Eduard William Schluter**, London; **Walter Oswald Paap**, Bendsburg.

**Geschäftsführer:** **Theodor Jurisch**, Edea.

**Handelshaus Duala, G. m. b. H.** Gegründet 26. November 1906. Sitz: Steglitz bei Berlin, Filandastr. 4. (In Liquidation.)

**Hatton & Cookson, Ltd.** Sitz: Liverpool, 3 Mersey Street. **Direktor:** **E. H. Cookson**, Liverpool.

**John Holt & Co. (Liverpool) Ltd.** Gegründet 29. März 1897. Sitz: Liverpool, Royal Liver Building. Kapital: 6 000 000 Mark.

**Holtmann & Sutter.** Gegründet 1910. Sitz: Hamburg, Hohe Bleichen 20.

**Inhaber:** **Emil E. H. Holtmann**.

**Prokurist:** **Hugo Rothermann**.

**Jabassi & Banya Handelsgesellschaft m. b. H.** Gegr. 27. 3. 1912. Sitz: Hamburg. Zweigniederlassung: Jabassi. Kapital 100 000 Mark.

**Geschäftsführer:** **Kaufmann Albert F. Becker**, Hamburg.

**Prokurist:** **Kaufmann Ernst Eggers**, Jabassi.

**Idenau-Pflanzung.** Gegr. 1899. Sitz: Stuttgart. Kapital: 800 000 Mk.

**Inhaber:** **F. Scipios Erben**, Mannheim.

**Geschäftsführer:** **Frhr. von Soden**, Stuttgart.

**Pflanzungsleiter:** **O. Volley**, Idenau.

**Kamerun-Eisenbahn-Gesellschaft, D. Kol.-Ges.** Gegr. 19. Juni 1906. Sitz: Berlin W 8, Behrenstr. 32. Kapital: 16 640 000 Mark (11 000 000 Mark Stammanteile und 5 640 000 Mark Vorzugsanteile); Betriebseröffnung April 1911.

**Aufsichtsrat:** **Bankier Carl Fürstenberg**, Berlin, Vorsitzender; **Dr. Eduard Mosler**, Berlin, stellvertretender Vorsitzender; **Dr. Paul von Schwabach**, Berlin, stellvertretender Vorsitzender; **Geheimer Kommerzienrat Rudolf Abel**, Stettin; **Max Brock**, Hamburg; **Dr. Eberhard Freiherr von Bodenhausen-Degener**, Essen (Ruhr); **Rittmeister d. R. Henning von Borcke**, Molstoff bei Stargardt in Pommern; **Bankier Karl von der Heydt**, Berlin; **Rittergutsbesitzer Max von Hiller**, Struvenberg bei Goertzke; **Geheimer Oberfinanzrat Maximilian von Klitzing**, Berlin; **Geheimer Kommerzienrat Friedrich Lenz**, Berlin; **Direktor Wilhelm Octavio Schroeder**, Hamburg; **Bankier Max M. Warburg**, Hamburg; **Geheimer Regierungsrat Richard Witting**, Berlin.

**Vorstand:** **Wirkl. Legationsrat Dr. Adolf Boyé**.

Reichskommissar: Geh. Oberregierungsrat **Dr. Nalkmann**; Geheimer Ober-Baurat **Baltzer**.

**Kamerun-Kautschuk-Compagnie, Aktiengesellschaft.** Gegründet 26. Mai 1906. Sitz: Berlin W 35, Flottwellstr. 3. Kapital: 3 000 000 Mark. Telegramm-Adr.: Kasabosta.

Aufsichtsrat: Professor **Dr. O. Warburg**, Berlin, Vorsitzender; Zahnarzt **Carl Birgfeld**, Hamburg; Konsul **Wolfgang Gaedertz**, Lübeck; Direktor **H. Gremmler**, Friedenau bei Berlin; Geh. Kommerzienrat **Lucas**, Berlin; Landeshauptmann a. D. **Dr. C. W. Schmidt**, Charlottenburg; Amtsvorsteher **G. C. J. Toennies**, vor Garding.

Vorstand: **Dr. Hindorf**, Charlottenburg, Direktor.

Prokuristen: **W. Linberger**, Friedenau; **O. Zimmermann**, Charlottenburg.

Auswärtiger Leiter: **G. Summermann**, Pflanzungsdirektor, Mukonje in Kamerun.

**Kameruner Schifffahrtsgesellschaft, D. Kol.-Ges.** Gegr. 19. April 1913. Sitz: Hamburg. Kapital: 2 000 000 Mark.

Verwaltungsrat: Rechtsanwalt **Dr. Semler**, Hamburg, Vors.; Wirkl. Legationsrat a. D. **Dr. Heflerich** (Deutsche Bank), Berlin, stellv. Vors.; **Dr. Melchior** (Warburg & Cie.), Hamburg; **Max Brock** (C. Woermann), Hamburg; Direktor **Haller** (Hamburg-Amerika-Linie), Hamburg; **Colonel Thys**, Brüssel; **F. Philippson**, Brüssel; **Dr. Perier**, Brüssel; **Dr. Esser**, Berlin; **Guynet**, Paris.

**Kampo-Plantagen, Robert Guthmann.** Sitz: Berlin W 9, Voßstraße 15. Gegr. 1898. Grundbesitz 7000 ha, davon unter Kultur 1000 ha Kakao- und Kautschukpflanzungen.

Eigentümer: Baumeister **Robert Guthmann**, Berlin.

Leiter in Kamerun: **Otto Linke-Timler**.

**Kautschuk-Pflanzung „Meanja“, Aktiengesellschaft.** Gegründet 16. November 1903. Sitz: Berlin NW., Kronprinzenufer 8. Kapital: 900 000 Mark; Grundbesitz: ca. 6000 ha.

Aufsichtsrat: **Victor Hoesch**, Berlin, Vorsitzender; Fabrikbesitzer **Dr. jur. Hermann Hoesch**, Düren im Rheinl., stellvertretender Vorsitzender; **Dr. chem. Christian Deichler**, Berlin; **Graf M. Pfeil**, Generalkonsul a. D., Berlin; **Otto Liirmann**, Antwerpen; **Carl Doertenbach-Storr**, Stuttgart.

Vorstand: **Heinrich F. Picht**, Berlin.

Prokurist: **Ernst Rothe**, Berlin.

**Richard & William King, Ltd., G. m. b. H.** Sitz: Bristol, Retcliff Parade. Zweigniederlassung in Duala, Groß-Batanga. Gegr. 13. Okt. 1911. Kapital: 2 000 000 Mark.

Geschäftsführer: **Merwyn K. King**, **Duncan Mc. Pherson**, **Edmund King**, **Charles M. King**, alle in Bristol.

Prokurist: **Horace Clifford Powell**, Groß-Batanga.

**Missions-Handlungs-Gesellschaft, Aktiengesellschaft.** Gegründet 1859. Sitz: Basel. Gesellschaftskapital: 1 500 000 Franken.

Aufsichtsrat: Präsident **Wilhelm Preiswerk-Imhoff**, Vorsitzender; Missionsinspektor **D. Theodor Oehler**; Missionsinspektor **L. J. Frohnmeyer**; sämtlich in Basel.

Direktion: **C. Pileiderer-Josenhans**, **J. Müller-Gruner**, **M. Binhammer-Wagner**, sämtlich in Basel.

Prokurist: Ingenieur **Carl Hüttinger**, Basel.

**Moliwe-Pflanzungs-Gesellschaft, D. Kol.-Ges.** Gegr. 16. Januar 1899. Sitz: Berlin W 35, Schöneberger Ufer 16, I. Kapital: 2 000 000 Mark. Grundbesitz: 14 000 ha.

Aufsichtsrat: Professor **Dr. O. Warburg**, Berlin, Vorsitzender.

Justizrat **Dr. Eckardt**, Breslau, stellvertretender Vorsitzender; **H. Upmann**, Hamburg; Hauptmann a. D. **L. Lufft**, München; **Dr. A. Poensgen**, Düsseldorf; **Louis Hoff**, Kommerzienrat, Harburg; Rechtsanwalt **Loewenberg**.

Vorstand: Direktor **Carl Emil Ladewig**, Berlin.

Leiter in der Kolonie: **H. Möbus**, Moliwe.

**The Niger Comp. Ltd.** Sitz: London.

**L. Pagenstecher & Co.** Gegr. 1890. Sitz: Hamburg, Bergstr. 7.

Inhaber: Consul **T. L. Pagenstecher** und **Louis Pagenstecher jr.**

Prokurist: **Max Oehrens** und **J. Koester**.

**Plantage Oechelhausen.** Gegründet 1899. Sitz: Dessau.

Besitzer: Generaldirektor a. D. Dr. ing. **W. von Oechelhaeuser**, Dessau, und Geheimer Hofrat Prof. Dr. **A. von Oechelhaeuser**, Karlsruhe.

Geschäftsführer: Dr. ing. **W. von Oechelhaeuser**, Dessau, Moltkestr. 3.

Pflanzungsleiter: **Karl Luckhardt** in Oechelhausen.

**Ruete & Co.** Sitz: Hamburg, Bergstr. 11.

Geschäftsführer: **F. H. A. Ruete**.

**Société des produits de la Sangha-Lipa Ouesso.** Sitz: Paris.

**Société du Haut Ogooué.** Sitz: Paris.

**Südkameruner Lastautomobil-Gesellschaft m. b. H.** Gegr. 4. April 1913. Sitz: Kribi. Kapital: 100 000 Mark.

Geschäftsführer: Kaufmann **Louis Pagenstecher jun.**, Hamburg; Kaufmann **Georg Riechmann**, Kribi.

**Syndikat für Oelpalmenkultur, G. m. b. H.** Gegründet 1907. Sitz: Altona-Bahrenfeld. Gesellschaftskapital: 160 000 Mark.

Aufsichtsrat: **Rudolf Jurgens**, Gr.-Flottbeck; **v. d. Berg**, Cleve.

Leiter in der Kolonie: **Jos. Loag** in Maka.

**Viotor & Freese.** Sitz: Bremen, Afrikahaus. Gegründet 1. November 1905.

Gesellschafter: **J. K. Viotor** und **Nicolaus Freese**, Bremen.

Prokurist: **Georg Lenz** in Bremen.

**Viotor & Freese.** Sitz: Duala.

Prokurist: **Joachim Reinhard** in Duala.

**H. Wenck & Co.** Gegr. 25. März 1911. Sitz: Hamburg, Börsenbrücke 2a.

Inhaber: Kaufmann **Hermann Wenck** in Kribi und Kaufmann **Johann Stapelfeldt** in Hamburg.

**Westafrikanische Pflanzungs-Gesellschaft „Bibundi“, Aktiengesellschaft.** Gegr. 30. März 1897. Sitz: Hamburg, Brandsende 29. Kapital: 2 100 000 Mark; Grundbesitz: 14 100 ha.

Aufsichtsrat: **Ernest Merck**, Hamburg, Vorsitzender; **Dr. jur. Alexander Lutteroth**, Hamburg, stellvertretender Vorsitzender; **Dr. D. Cunze**, Frankfurt a. M.; Generalmajor **Victor von Hepke**, Neuwied; Geheimer Hofrat Professor **Dr. A. v. Oechelhaeuser**, Karlsruhe; **Conrad Scholtz**, Hamburg; Consul **L. Pagenstecher**, Hamburg.

Vorstand: **Max Retzlaff**, Hamburg; **Justo Weiler**, Hamburg.

Pflanzungsleiter: **M. Wenke**, Bibundi.

**Westafrikanische Pflanzungs-Gesellschaft „Victoria“, Aktiengesellschaft.** Gegründet 21. Januar 1897. Sitz: Berlin W 15, Kurfürstendamm 52. Kapital: 3 000 000 Mark. Obligationen: 1 000 000 Mark. Grundbesitz: 19 000 ha.

Aufsichtsrat: Se. Durchlaucht **Alfred Prinz zu Löwenstein-Wertheim-Freudenberg** auf Schloß Langenzell bei Bammenthal (Baden), Vorsitzender; Geheimer Kommerzienrat **Leonold Peill**, Düren (Rheinland), stellvertr. Vorsitzen-

der; Dr. jur. Albert Ahn, Köln; Bankier Carl Hagen, Berlin; Dr. jur. Hermann Hoesch, Düren; Hugo Schoeller, Düren; Finanzrat a. D. Georg Seitz, Frankfurt a. M.; R. F. Wahl, London.

Vorstand: Wilhelm Kemner, Grunewald bei Berlin.

Direktor: Wilhelm van de Loo, Victoria.

Prokurist: Robert Ammann, Halensee-Berlin; F. A. Parth, Berlin.

**W. D. Woodin & Company, Limited.** Gegründet 1898. Sitz: Liverpool, Creewood Buildings, 17 Brunswick Street. Kapital: 2 000 000 Mark.

Vorstand: Harry Cotterell, Liverpool, Vorsitzender; Walter Denis Woodin, Bernh. Ferry Cheskeri, geschäftsführende Direktoren; Robert B. Miller, John Turner, Crosby, Lancashire; John Burnet, Manchester, Direktoren; John Kirkham Turner, Crosby, Lancashire, Schriftführer.

**Woermann-Linie. Kommanditgesellschaft.** Gegr. 1884. Sitz: Hamburg, Gr. Reichenstr. 25/27, Afrikahaus.

Persönlich haftende Gesellschafter: Eduard Woermann, Arnold, Amsink, Max Brock, Theodor Ritter, Richard Peltzer, Hamburg.

Gesamtprokuristen: F. Wendt, Paul Schäfer, Gustav Troll, Hans von Hosstrup, Ed. Müller, A. Dücker.

**C. Woermann.** Sitz: Hamburg, Afrikahaus, Gr. Reichenstraße 25/27. Vertreten in Kamerun als **Woermann & Co.**

Inhaber: Eduard Woermann, Arnold Amsinck, Max Brock, Lothar Bohlen in Hamburg.

Prokuristen: Ed. Müller, Gust. Troll, Max Meyer, Kurt Woermann, Hermann Jaeger, Max Dinklage.

**Württembergische Kamerungesellschaft m. b. H.** Gegr. 29. Febr. 1912, geändert 11. März 1912. Sitz: Stuttgart. Zweigniederlassung: Duala. Kapital: 280 000 Mark.

Geschäftsführer: Dr. phil. Gotthilf Vöhringer, Duala.

## Missionsgesellschaften.

A. Von evangelischen Gesellschaften sind im Schutzgebiet tätig:

### 1. Die evangelische Missionsgesellschaft zu Basel.

Sie besitzt 16 Hauptstationen in Bayam, Bali, Bamum, Bombe, Bonaberi, Bonaku, Buëa, Edea, Lobetal, Mangamba, Ndogbea, Ndonge, Nyasoso, Ossing, Sakbayeme und Victoria, denen noch 303 Nebenplätze angegliedert sind, mit einem europäischen Personal von 46 ordinierten Missionaren, 6 Missionshandwerkern, 14 Missionskaufleuten, 38 Missionarsfrauen und 8 Missionsschwestern. Sie zählt 11 807 Gemeindeglieder und unterhält 267 Schulen, die von 13 683 Schülern besucht werden.

**2. Die Missionsgesellschaft der Deutschen Baptisten, Steglitz bei Berlin, Filandastr. 4.**

Sie verfügt über 6 Hauptstationen in Duala, Nyamtang, Groß-Soppo, Ndogongi (Bananengebiet), Ngambe (Tikargebiet) und Ndumba (Wutegebiet) mit einem europäischen Personal von 17 Missionaren und 10 Missionarsfrauen und 5 ledigen Missionarinnen. Außerdem unterhält sie noch 48 Nebenplätze. Ihre Gemeinde zählt 3128 Christen, und in 46 Schulen unterrichtet sie 2454 Kinder; ferner besitzt sie ein Lehrer-Seminar und 4 Knaben-Mittelschulen mit 593 Zöglingen und eine Mädchenschule in Bonamuti (Duala) mit 174 Schülerinnen.

**3. Die Amerikanische Presbyterianische Mission [Board of Foreign Missions of the Presbyterian Church in the U. S. A.], New York, 156 Fifth Avenue.**

Sie besitzt 4 Hauptstationen in Batanga, Efulen, Elat und Lolodori (Mac Lean Memorial-Station) und 10 Nebenstationen mit einem weißen Personal von 45 Köpfen (darunter 13 ordinierte Missionare, 5 Aerzte, 3 Lehrer, 1 Schatzmeister, 2 Industriellehrer, 16 Missionarsfrauen, 11 Missionsschwwestern) und etwa 930 Gemeindegliedern. Sie unterhält 97 Schulen, die ungefähr von 12 764 Schülern besucht werden, und besitzt 13 Kirchen mit 2789 Kommunikanten.

**B. Die katholische Mission** wird von der **Kongregation der Pallotiner** (Mutterhaus: Limburg an der Lahn), den **Vätern vom Heiligen Geist** (Mutterhaus: Knechtsteden bei Demagen, Bz. Düsseldorf) und den **Priestern vom heiligsten Herzen Jesu** (Mutterhaus: Sittard, Post Wehr, Bz. Aachen) ausgeübt.

Die Pallotiner besaßen 1912 im Schutzgebiet 14 Stationen (Sitz des apostolischen Vikars), Dschang, Edea, Engelberg (Erholungsstation und Kakaopflanzung), Einsiedeln (Katechetenschule, Priesterseminar), Groß-Batanga, Jaunde, Ikassa, Kribi, Marienberg, Minlaba, Ngavayang, Ossing und Victoria, sowie Schwesternniederlassungen in Duala, Dschang, Edea, Engelberg, Jaunde, Kribi, Marienberg und Ngavayang. Ihr europäisches Personal besteht aus 1 Bischof, 31 Priestern, 33 Laienbrüdern und 30 Schwestern. Unterstützt werden dieselben von 165 eingeborenen Lehrern. Am 31. Dezember 1912 zählten sie 21 Stationen und 135 Dorfschulen, die von 12 461 Schülern (11 534 Knaben und 927 Mädchen) besucht werden, und die Gesamtzahl ihrer Gemeindeglieder beläuft sich auf 20 277 Seelen. Die Katechetenschule zu Einsiedeln zählte in 3 Kursen 60 Kandidaten, das Priesterseminar 6 Aspiranten. Ferner unterhalten die Pallotiner 23 Handwerksschulen mit 306 Lehrlingen und Gesellen, und 21 Apotheken, in denen entsprechende Krankenpflege ausgeübt wird.

Die Väter vom Heiligen Geist üben die Mission im südlichen und südöstlichen Teil von Neu-Kamerun aus. Sie besitzen eine Missionsstation im Munigebiet in Butiha, Postamt Uhoho. Hier wirken zwei Patres und ein Laienbruder. Eine Schule und ein Knabeninternat finden guten Zuspruch. Die Zahl der Christen beträgt ca. 500, die der Katechumenen gegen 1000.

Die Priester vom Herzen Jesu haben in Kamerun eine feste Station: Kumbo. In Kumbo haben sie eine Schule mit ungefähr 100 Schülern. Das gesamte Missionspersonal beträgt 13 Personen.

## Personalien.

**Buëa. Gouverneur:** Ebermaier, Exzellenz, mit den Befugnissen eines Generalkonsuls für die britischen Protektorate und Süd-Nigeria, die britische Kolonie Süd-Nigeria und für das französische Gabungebiet, sowie für die spanischen Besitzungen Fernando Po und Muni. **Referenten:** Geh. Reg.-Rat Hansen, erster Referent; Adae, Kundt, Reg.-Räte; Dr. Olshausen, Leg.-Rat; Dr. Meyer, Geh. Reg.-Rat; Schlosser, Reg.-Rat; Meyer, Reg.-Baurat; Dr. Lederer, Reg.-Baumeister; Kaiserl. Reg.-Rat Dr. Ruppel, Dr. Bücher, Referenten, Reg.-Baum. Eitel, Eisenbahnkommissar; Dr. Kuhn, Med.-Referenten; Bruns, Reg.-Rat. **Hilfsarbeiter:** Dr. Ritter, Bezirksamtmann; Wienecke, Gerichtsassessor; Reder, Oberförster; Priester, Mar.-Int. **Schutztruppe:** Gnügge, Hauptmann; Karlowa, Leutnant; Geiersbach, Brandt, Unterzahlmeister; Wimmersperger, San.-Gehilfe. **Adjutant:** von Engelbrechten, Oberleutnant. **Schlafkrankheitsexpedition:** **Stabsarzt** Dr. Nägele; Dr. Schütz, Assistenzarzt; Pohlke, San.-Vizefeldw. **Gouvernementsrat:** a) außerordentliche Mitglieder: Kaufm. Albrecht, Plantation; Kaufm. Dähnel, Rio del Rey; Kaufmann Breckwoldt, Duala; Missionar Genz, Duala; Kaufm. Kurrle, Kribi; Direktor Lachner, Bonaberi; Pater Lettenbauer, Rektor in Edea; Direktor Loag, Maka; Pflanzungsleiter Luckhardt, Oechelhausen; Pflanzungsdirektor Möbus, Moliwe; Kaufmann Paschen, Longij; Pflanzungsleiter Wenke, Bibundi; Kaufm. Wiese, Duala; Missionsvorstand Lutz, Buëa; Rechtsanwalt Prange, Kribi; Kaufmann Stillkrauth, Edea; Pflanzungsdirektor van de Loo, Victoria; b) stellvertretende ausseramtliche Mitglieder: Pflanzungsdirektor Reiför, Kriegsschiffhafen; Kaufmann Riechmann, Neu-Bremen; Kaufmann Okupka, Duala; Kaufmann Liedtke, Victoria; Kaufmann Reinhard, Plantation; Kaufmann Meyer, Bonaberi; Betriebsleiter Tinzmann, Bonaberi; Pflanzungsleiter Guse, Missellele; Missionar Hecklinger, Duala; Pflanzungsleiter Volley, Idenau; Kaufm. Höhne, Karibi; Kaufm. Sonnenberg, Karibi; Kaufmann Steinhausen, Edea; Pflanzungsleiter Summermann, Mukonje; Bankvorstand Ebner, Duala; Missionar Riechert, Duala; Pater Voß, Duala. **Obergericht:** Landrichter Autenrieth, Oberrichter; Berndt, komm. Sekretär. **Finanzverwaltung:** Bareke, Finanzdirektor. **Zollverwaltung:** Bötetür, Zolldirektor. **Kasse und Kalkulatur:** Gimbel, Kalkulaturvorst.; Kräuter, Kassenvorstand; Meiß, Nagel, Schäfer, Maetz, Watter, Obermeier, Sentzke, Krüger, Riedel, Knoerle, Ueberall, Meineke, Gerster, Sekretäre. **Bureau:** Peters, Rechnungsrat, Vorstand; Menge, Schmeiser, Bigge, Müller, Köhler, Kienle, Krumm, Bentz, Gehrts, Franck, kommis. Sekretäre; Großmann, Schmidt II, Kühl, Friedemann, Engerer, Schäfer, Bureauassistenten; Kopitz, Gethmann, Bureaugehilfen; Grimmer, Maschinenschreiber. **Katasterbureau:** van der Laan, Vorstand; Kowalsky, Landmesser. **Nebenzollamt:** Wendt, Zollassistent; Mitscheller, Zollaufseher. **Bauverwaltung:** Reg.-Baumeister Dr. Lederer, Vorsteher; Andreae, Reg.-Baumeister; Peuckert, Gouv.-Architekt; Hartmann, Bausekretär; Fischer, Tuscke, Techniker; Klehböhmer, Tiefbautechniker; Meyer, Wegeb.-Techniker; Siegert, Peter, Materialenverwalter; Wollberg, Wallrabenstein, Handwerkslehrer. **Regierungsarzt:** Dr. Hallenberger. **Regierungsstation:** Kummetz, Vasek, Stationsassistenten; Vigneron, Polizeimeister; Simon, Frommhold, Gärtner. **Versuchsanstalt für Landeskultur:** Dr. Fickendey, Leiter. **Gouvernements-Vorwerk:** Wiedenhöft, Landwirt. **Gouvernements-Sennerei:** Sontheim, Sennen. **Gouvernementsdruckerei:** Nau, Druckereileiter. **Postagentur.** **Evangelische Mission:** Basler Missionsgesellschaft. — Generalpräses Fr. Lutz; G. Lorch, Friedrich Bärtschli, Adolf Mack, Christ. Schmidt, Ernst Ebinger, Missio-

- nares. **Faktoreien:** Westafr. Pflanzungsges. „Victoria“; Woermann & Co. **Gastwirtschaft und Schächtereie.** Stähler. **Zeitung:** Amtsblatt für das Schutzgebiet Kamerun, herausg. vom Kaiserl. Gouvernement in Buëa. Verantw. Schriftleiter für den nichtamtlichen Teil: Dr. Karl Ritter, Buëa.
- Abbat** (Bez. Ossidinge). **Faktorei:** Gesellschaft Nordwest-Kamerun (verwaltet von der Bremer Nordwest-Kamerun-Gesellschaft).
- Abokum** (Bez. Ossidinge). **Faktorei:** Ges. Nordwest-Kamerun. Siehe Abbat.
- Abonando** (Bez. Ossidinge). **Pflanzung u. Faktorei:** Ges. Nordwest-Kamerun. (Faktorei verw. von der Bremer Nordwest-Kamerun-Ges.)
- Abong-Mbang** (am Njong, Bez. Lomie). **Regierungsposten:** Hartig, Postenleiter; Butterwerk, Polizeimeister; Schultz, Bautechniker; Lutz, Sekretär; **Postagentur:** Hartung. **Faktoreien:** Afrikanische Kompagnie A.-G., Hamburg-Afrika-Ges.; John Holt & Co., Ltd. (Wolf); Holtmann & Sutter; Lehning & Bartels; L. Pagenstecher & Cie.; H. Wenck & Cie. (Hugo Ahrens, Leiter); Woermann & Co., Batanga-Geschäft.
- Abong-Ndume** (Bez. Jaunde). **Faktoreien:** Bremer Kolonial-Handelsgesellschaft vorm. F. Oloff & Co. A.-G. Kamerun-Geschäft (Grabs, Agent). Wenck & Cie.
- Adjegeke.** **Faktorei:** L. Pagenstecher & Cie.
- Adum** (Bez. Ebolowa). **Faktoreien:** Hatton & Cookson, Ltd.; L. Pagenstecher & Cie.
- Aiebbe** (Bez. Ebolowa). **Faktorei:** L. Pagenstecher & Cie.
- Akam.** **Faktorei:** L. Pagenstecher & Cie.
- Akoafim** (Bez. Iwindo). **Hauptstation. Postanstalt. Schutztruppe:** Posten der 12. Komp. **Faktoreien:** Afrikan. Kompagnie; Bremer Westafrika-Ges. m. b. H.; Holt & Cie.; L. Pagenstecher & Cie.; Alfred Pilz; Woermann & Co., Bantanga-Geschäft.
- Akonolinga** (Bez. Jaunde). **Regierungsstation:** Liebert, Stationsl.; Wittek, Sekretär; Stabsarzt Dr. Schachtmeyer; Gebhardt, Otto, San.-Feldwebel; Wagner, San.-Sergeant; Kahl, Polizeimeister; Hänke, Gärtner. **Postagentur. Faktoreien:** Bremer Kolonial-Handelsgesellschaft vorm. F. Oloff & Co. A.-G.; Kamerun Geschäft; Gesell. Süd-Kamerun; John Holt & Cie., Ltd.; L. Pagenstecher & Cie.
- Akwadorf** siehe **Bonaku.**
- Aluma** (Bez. Lomie). **Faktorei:** Fritz G. O. Lange.
- Ambam** (Bez. Kribi). **Regierungsstation:** O. Zimmermann, Stationsl.; A. Herzog, Assistent; Forger, Polizeimeister. **Faktoreien:** E. Danielsen; C. Klett; L. Pagenstecher & Cie.; Ruete & Co.; Reinhard Kühne.
- Ambe** (Bez. Jaunde). **Faktorei:** E. Ahlgrimm.
- Amugekore** (Bez. Jaunde). **Faktorei:** Afrikanische Kompanie.
- Assobam** (Bez. Lomie). **Faktorei:** Gerhard Schomerus; Hamburg-Afrika Gesellschaft.
- Assubam** (Bez. Jaunde). **Faktorei:** Br. Kol.-Hdgsllsch. vorm. F. Oloff & Co. A.-G. (Rieck Agent).
- Atok am Njong** (Bez. Lomie). **Farm:** Farm Atok (u. Nebenbetriebe); Ludwig Freiherr von Stein; C. Bittius, Kaufmann.
- Babimbi** (Bez. Edea). **Posten:** Hoffmann, Polizeimeister.
- Babua** (Bez. Jaunde). **Faktorei:** Br. Kol.-Hdgsllsch. vorm. F. Oloff & Co. A.-G. (Hamann, Agent).
- Babua** (Neu-Ostgebiet). **Station.**
- Baddje** (Bez. Ossidinge). **Faktorei:** Gesellsch. Nordwest-Kamerun. Siehe Abbat.
- Bagam.** **Ev. Mission:** Basler Missionsges.; Adolf Vielhauer und Frau, Missionäre.
- Eai-Ba-Kuke** (Bez. Victoria). **Pflanz.:** W. D. Woodin & Co., Ltd.; O. Matzat, Ltr.
- Baibokum** (Bez. Ober-Logone). **Station:** Posten d. 12. Komp. v. Briesen, Ltnt.
- Bakundu-Konje** (Bez. Johann-Albrechts-Höhe). **Faktoreien:** Deutsch-West-

- afrikan. Handelsgesellsch.; Gesellsch. Nordwest-Kamerun; Otto Holtfoth & Cie.; W. D. Woodin & Co., Ltd.; G. Willhöft.
- Balam** (Njem-Süd). **Faktorei**: Afrikanische Kompanie A.-G.
- Bali** (Bez. Bamenda). **Ev. Mission**: Basler Missionsgesellsch. — Missionäre: Jakob Keller, Vorst., u. Frau; Friedrich Boger, R. A. Bonsack; Gottfried Amman, Eduard Lewerenz, Heinrich Billmann, Missionare; Rudolf Leimbacher u. Frau, Missionsbaumstr.; Fr. Milla Roos, Krankenpflegerin und Leiterin der Mädchenschule. **Faktorei** Vietor & Freese.
- Balong** (Bez. Duala). **Faktorei**: Handelshaus Duala, G. m. b. H. i. Liqu.
- Bamenda** (Bez. Bamenda). **Militärstation**: Dr. Lubenau, Regierungsarzt; Dr. Pistner, Stabsarzt; Konerding, San.-Unterroffizier. **Schutztruppe**: 2. Kompag. Hauptm. von Raven, Kompagnieführer; Adametz, Hauptmann; v. Frankenberg-Lüttwitz; von Michaelis, Oberleutnant; Quelle, Leutnant; Schumm, Unteroff.; Kühn, Feldwebel; Goldate, Wenzeng, Junghaus, Sergeant; Schmidt, Unteroffiz. von Versen, Vizefeldwebel. **Postagentur**. **Faktoreien**: Fasch & Telschow; Gernoth & Menzel; Gesellsch. Nordwest-Kamerun (verwaltet von der Bremer Nordwest-Kamerun-Gesellschaft, Joh. Boeder, Leiter). **Farm**: Telschow, Telschow jun., Farmer.
- Bamoso** (Bez. Victoria). **Faktoreien**: D.-Westafrikanische Handelsgesellschaft; W. D. Woodin & Co., Ltd.
- Bamum** (Bez. Bamenda). **Ev. Mission**: Basler Missionsgesellsch. — Missionar Matthias Hohner u. Frau, Eugen Schwarz u. Frau, Missionarbaumeister; Fr. Anna Währmann, Lehrerin. **Faktoreien**: Deutsche Kamerun-Ges. m. b. H.; Gernoth & Menzel; Gesellsch. Nordwest-Kamerun; John Holt & Co., Ltd.
- Bana** (Uez, Dschang). **Faktoreien**: Kutz; N. Albrecht. **Militärpost**: von Michaelis; Brekenfeld, Oberleutnant; Schönemann, Polizeimeister.
- Bangwa**. **Ev. Mission**. Basler Missionsges. J. Striebel u. Frau Missionare.
- Banjo** (Bez. Banjo). **Militärstation**: **Schutztruppe**: 4. Kompagnie; Oberleutnant von Raven; Dr. Range, Stabsarzt; Dr. Kirchheim, Oberarzt; Dr. Immel, Reg.-Tierarzt; Neumann, Veterinärgehilfe; Seifert, Feldwebel; Hangg, Vizefeldwebel; Markert, Badicke, Stenzel, Sergeant; Jeschke, Unteroff.; Dr. Mann, Geologe; Neu, Geologegehilfe. **Postagentur**. **Faktorei**: Deutsche Kamerun Ges. m. b. H.
- Bare** (Bez. Dschang). **Regierungsstation**: Frank, Bezirksleiter; Wilske, Sekretär; Bauer, Sanitätsgeh.; Meyer, Techniker; Züdel, Polizeimeister; Borchard, Ziegelmeister. **Postagentur**. **Farm**: B. & Fr. Hamann. **Faktorei**: Deutsche Kamerun.-Ges. m. b. H.; Hamann & Co.
- Bascho** (Bez. Ossidinge). **Polizeistation**. **Faktoreien**: Gesellsch. Nordwest-Kamerun (verw. v. d. Bremer Nordwest Kam.-Ges.).
- Baseng** (Bez. Karibi). **Faktorei u. Pflanzung**: Schladitz & Gütschow in Kampo, Besitzer.
- Bassa** (Dumemündung). **Faktorei**: Afrikanische Kompanie A.-G.
- Bassa** (Bez. Duala). **Faktoreien**: John Holt & Co., Ltd.
- Batadorf** (Bez. Victoria). **Faktorei**: Ambas Bay Trading Company.
- Batanga** siehe **Groß-** und **Klein-Batanga**.
- Baturi** (Bez. Dume). **Schutztruppe**: Post. d. 9. Komp.; Jütersonke, Vizefeldwebel. **Faktorei**: Freisleben, Kaufmann.
- Bavo** (Bez. Johann-Albrechtshöhe). **Faktorei**: Deutsch-Westafrik. Handelsges.
- Bay** (Bez. Victoria). **Faktorei u. Kakao-Pflanzung**: W. D. Woodin & Co., Ltd.
- Beach**. **Faktorei**: L. Pagenstecher & Cie.
- Bekuma**. **Faktorei**: C. Rätke.
- Belldorf** (Bonamandone, Bez. Duala). **Faktoreien**: Deutsche Kamerun-Gesellschaft m. b. H.; R. & W. King.
- Bellstrand** (Bez. Duala). **Faktoreien**: Deutsch-Westafrikan. Handelsgesellsch.

- Bengalong** (Bez. Iaunde). **Faktoreien:** Bremer Westafrika-Gesellsch. m. b. H.; L. Pagenstecher & Cie.
- Benjassa** (Post Campo). **Faktorei und Pflanzung:** Carl Charles de Beaulien.
- Beri** (Bez. Lomie). **Faktorei:** Afrikanische Kompanie.
- Bertua** (Bez. Lomie). **Faktoreien:** Afrikanische Kompanie; Bremer Kolonial-Handelsgesellschaft vorm. F. Oloff & Co., A.-G., Kamerun Geschäft (Müller); Bremer Westafrika-Ges. m. b. H.; Hamburg-Afrika-Gesellschaft; Hamburg-Kamerun-Handelsgesellschaft m. b. H.; Krause & Fehrmann (Seiler); Ruete & Co.; Woermann & Co.; H. L. Pagenstecher & Cie.
- Besam** (Bez. Lomie). **Faktoreien:** Bremer Kol.-Handelsges. vorm. F. Oloff & Co. A.-G.; Bremer Westafrika-Gesellsch. m. b. H.; Gesellsch. Süd-Kamerun.
- Beschombe** (Bez. Lomine). **Faktorei:** Emil M. Bercker.
- Besom.** **Faktoreien:** Afrikanische Kompanie A.-G.
- Besunkang** (Bez. Duala). **Faktoreien:** Basler Missionshandlung; Deutsche Kautschuk-Aktiengesellschaft.
- Betugge** (Bez. Dume). **Faktorei:** L. Pagenstecher & Cie.
- Bibundi** (Bez. Victoria). **Postagentur:** Heilgehilfe Schutta. **Pflanzung:** Westafrikanische Pflanzungsgesellsch. „Bibundi“. — Max Wenke, Pflanzungs-Direktor Ewald Fleischhauer, Buchhalter; Rob. Kilp, Albert Kießler, Maximilian Maina, Constantin Schutta, Carl Stuewer, Arnold Stöcklein, Herbert Otter.
- Bidembe** (Bez. Ebolowa). **Faktorei:** L. Pagenstecher & Cie.
- Bimbia** (Bez. Lomie). **Faktoreien:** Ambas Bay Trading Co., Ltd.; Otto Holtzoth & Co.; Richard Probst; Rath & Co. (Oscar Rath in Bumba und Georg Drescher in Wiesbaden, Gesellschafter); Woermann & Co.
- Binder** (Bez. Garua). **Schutztruppe:** Posten d. 7. Kompag.; Oberlt. Weyse.
- Binga** siehe **Buënga**.
- Bingingale** (Bez. Ebolowa). **Faktoreien:** Paul Muth. **Pflanzungen:** Bremer Westafrika-Gesellsch. m. b. H.; Paul Muth.
- Bio** **Faktorei:** L. Pagenstecher & Cie.
- Bipindi-Hof** (Bez. Kribi) **Postagentur, Faktorei und Pflanzung:** Gg. Zenker
- Biwobo** (Bez. Jukaduma). **Faktorei:** L. Pagenstecher & Co.; (Kalkstein, Kaufm.).
- Boa** (Bez. Victoria). **Faktorei:** W. D. Woodin & Co., Ltd.
- Bokumbe** (Bez. Kribi). **Faktorei:** Hatton & Cookson, Ltd.
- Bolongoe** (Bez. Dume). **Faktorei:** Malitzka, Sassenhausen, Kaufleute.
- Bolifamba** (Bez. Buëa). **Pflanzung:** Westafrikan. Pflanzungsges. „Victoria“.
- Bomana.** **Pflanzung:** Westafrik. Pflanzungsgesellsch. Bibundi.
- Bombe am Mungo** (Mbombo, Bez. Johann-Albrechts-Höhe). **Ev. Mission:** Basler Missionsgesellschaft. — Missionar R. Rohde, Vorst., u. Frau; Missionar W. Pflugfelder u. Frau.
- Bomono** (Bez. Duala). **Station der Nordbahn.** G. Lohmann, W. Holverscheidt. **Faktoreien:** Deutsche Kamerun-Gesellsch. m. b. H.; Deutsche Kautschuk-Aktienges.; Dtsch.-Westafr. Handelsges. John Holt & Co.; R. & W. King, Ltd.
- Bonaberi** (Hickory, Bez. Duala). **Station der Nordbahn. Betriebsleitung der Nordbahn:** Tinzmann, Betr.-Inspektor; Pippardt, Duborg, Bahnstr.; Gollwitz, Oberlokomotivführer; Gerecke, Baldamus, Schloßmacher, Gröger, Lokomotivführer; Munsch, Billharz, Otto, Bach, Rohmann, Roloff, Weber, Eisenbahn-Assistenten; Matke, Dreher, Bolk, Stenograph. **Postagentur. Ev. Mission:** Basler Missionsgesellschaft. — Missionar Ernst Dinkelacker, Generalschulinspektor u. Vorsteher der Station, nebst Frau; O. Solleder u. Frau, Miss.-Vorsteher d. Schule. J. Erne, Th. Schuckardt Missionare. **Eisfabrik:** Industrie-Betriebe der Kameruner Eisenbahn-Gesellschaft. **Faktoreien:** Deutsche Kamerun-Gesellschaft m. b. H.; Deutsche Kautschuk-Aktienges.; John Holt & Co., Lmtd.; Woermann & Co. **Sägewerk:** Industrie-Betriebe der Kameruner Eisenbahn-Gesellschaft; Fr. Bange, Holzfällermeister.

**Bonadibong. Faktorei:** Vietor & Freese.

**Bonaduma** (Bez. Duala). **Faktorei:** Deutsch-Westafrikan. Handelsges.

**Bonaku** (Akwadorf, Bez. Duala). **Ev. Mission:** Basler Missionsgesellsch. — Missionar Johs. Vöhringer, Generalkassierer d. Mission in Kamerun u. Vorst. d. Station. nebst Frau, Friedr. Ebding u. Frau, H. Walther, Missionare; Julius Nestele, Kassier, Gottlob Binder u. Frau, J. Flogaus u. Frau, Johannes Leimennstoll u. Frau, A. Link u. Frau, Jakob Bühler u. Frau, Wilh. Nagel, Gustav Ehrmann Paul Meher, Gottfr. Bähler, G. Ludwig, E. Desselberger, Missionskaufleute; Wilh. Trautwein u. Frau, Leiter der Missionswerkst.; Missionshospital; Frl. Christiane Gutekunst, Katharine Link, Krankenschw.; Frl. Emma Schaefer, Lehrerin a. d. Mädchenschule. **Faktoreien:** Basler Missionshandlung; Deutsche Kautschuk-A.-G.; Deutsch-Westafrik. Handelsgesellsch.; R. & W. King, Lmtd.

**Bonamadone** siehe **Belldorf**.

**Bonamateke** (Bez. Duala). **Faktoreien:** Dtsch. Kautschuk-A.-G.

**Bonambasi** (Bez. Duala). **Postag. Faktorei:** R. & W. King; John Holt & Cie., Ltd.

**Bonambule** (Bez. Duala). **Faktorei:** Basler Missionshandlung.

**Bonampako** (Bez. Duala). **Faktorei:** Basler Missionshandlung.

**Bonamuti** (Bez. Victoria). **Faktorei:** Westafrik. Pflanzungs-Ges. „Victoria“.

**Bonandika** (Bez. Duala). **Faktorei:** Basler Missionshandlung.

**Bonandolo** (Bez. Duala). **Faktoreien:** Basler Missionshandlung; Deutsch-Westafrikanische Handelsgesellschaft.

**Bonanjo** (Bez. Duala). **Faktoreien:** Deutsche Kautschuk-Aktiengesellschaft.

**Bonapriso** siehe **Jobdori**.

**Bonasama** (Bez. Duala). **Faktoreien:** Basler Missionshandlung; R. & W. King; Vietor & Freese.

**Bone** (Bez. Duala). **Faktorei:** Basler Missionshandlung.

**Bonebela** siehe **Deidodori**.

**Bonemang. Faktorei:** Vietor & Freese.

**Bonendale** (Bez. Duala). **Station der Nordbahn. Faktoreien:** Deutsche Kautschuk-Aktiengesellschaft; R. & W. King.

**Bonga** (Bez. Unter-Sanga). **Zollposten.**

**Bonge** (Bez. Johann-Albrechts-Höhe) Siebrandt, Zollassistent. **Faktoreien:** Deutsch-Westafrikan. Handelsgesellsch.; W. D. Woodin & Co., Ltd. (S. A. Collius, Vertr.). **Pflanzung:** Deutsch-Westafrik. Hand.-Ges.; Bonge & Bavy Plantagen (Franz Fehse, Leit.; H. Schröder, A. Dorstewitz Assist.).

**Bongor** (Bez. Kusseri). **Schutztruppe:** Post. d. 3. Komp.; Oberleutnant Meyer Serg. Schultz, Weissenberger, San.-Vizefeldwebel.

**Bonadicombo** (Bez. Victoria). **Faktorei:** Westafrik. Pflanzungsges. „Victoria“.

**Bonjongo** (Bez. Victoria). **Faktorei:** Amba Bay Trading Co., Ltd. **Pflanzung:** Westafrikan. Pflanzungsgesellsch. „Victoria“ (Vorwerk).

**Bonkollo** (Bez. Janude). **Faktorei:** Bremer Kol. Handelsges. vorm. F. Oloff & Cie., Akt.-Ges., Kamerun Geschäft (Grabowski, Agent).

**Bosum** (Bez. Ober-Sanga-Uham). **Schutztruppe:** Posten der 5. Komp.

**Bota** (Bez. Victoria). **Faktorei:** Amba Bay Trading Co. **Pflanzung:** Westafrik. Pflanzungsgesellsch. „Victoria“ (Vorwerk).

**Buala** (Bez. Ober-Sanga-Uham). **Schutztruppe:** Posten der 5. Komp.

**Buana** (Bez. Victoria). **Pflanzung:** Westafrik. Pflanzungsgesellsch. „Victoria“.

**Buënga** (Bez. Victoria). **Faktorei:** Amba Bay Trading Comp.; Westafrikanische Pflanzungsgesellschaft „Victoria“. **Pflanzungen:** Amba Bay Trading Comp.; Moliwe-Pflanzungs-Ges. (E. Röhrbeck, Leiter).

**Bungo Sungo** siehe **Pungo Sungo**.

**Bussumbu** (Bez. Victoria). **Pflanzung:** Westafrik. Pflanzungsges. „Victoria“.

**Butika** (Post Ukoko). **Kath. Mission:** Väter vom Heiligen Geist. P. Jos. Kuentz Oberer, P. Aug. Wingendorf, Missionar; Br. Sylvester Kattenborn.

**Bwapaki** (Bez. Duala). **Faktoreien:** Basler Missions-Handlung; Deutsch. Kautschuk- A.-G.

**Bwinga** siehe **Buënga**.

**Campo** (Bez. Karibi) siehe **Kampo**.

**Carnot** (Bez. Ober-Sanga-Uham). **Hauptstation.** Schutztruppe: 5. Kompagnie.

**Coco.** **Faktorei:** L. Pagenstecher & Cie.

**Congora.** **Faktorei:** L. Pagenstecher & Cie.

**Debundscha** (Bez. Victoria). **Pflanzung:** Debundscha-Pflanzung. — Georg Waldau, Leiter; Carl Eck, Gustav Warnke, Assistenten.

**Dehane** (Bez. Edea). **Faktoreien:** Afrik. Kompagnie; L. Pagenstecher & Cie.; Woermann & Co., Batanga-Geschäft. **Pflanzung:** L. Pagenstecher & Cie.; Myong Rubber Plantations (Cort, Leiter); Ongo-Pflanzung (Oberer, Leiter); Vietor & Freese.

**Deidodori** (Bonebela, Bez. Duala). **Faktoreien:** Deutsche Kamerun-Ges. m. b. H.; Deutsche Kautschuk-Aktiengesellsch.; Deutsch-Westafrikan. Handelsgesellsch.; Vietor & Freese.

**Delele** am Dumefluß. **Faktorei:** Afrikanische Kompagnie, A.-G.; L. Pagenstecher & Cie.

**Dengdeng** (Bez. Jaunde). **Regierungsposten:** Schließ, Postenleiter. **Faktoreien:** Afrikan. Komp.; Bremer Kolonial-Handelsgesellsch. vorm. F. Oloff & Co., A.-G.; Bremer Westafrika-Gesellsch. m. b. H.; Hamburg-Afrika-Gesellsch.; Hatton & Cookson, Ltd.; John Holt & Cie., Ltd.; R. & W. King G. m. b. H.; Krause & Fehrmann; L. Pagenstecher & Cie.

**Dibamba** (Bez. Duala). **Faktoreien:** Deutsche Kamerun-Gesellsch. m. b. H.; Deutsche Kautschuk-Aktiengesellsch.

**Dibanga** (Bez. Edea). **Faktorei:** Drescher & Stein.

**Dibni** (Bez. Duala). **Faktorei:** Handelshaus Duala, G. m. b. H., i. Liqu.

**Dibombari** (Bez. Duala). **Faktoreien:** Basler Missionshandlg.; Deutsche Kamerun-Gesellsch. m. b. H.; Dtsch. Kautschuk-Aktiengesellsch.; Deutsch-Westafrikan. Handelsgesellsch.; R. & W. King, Ltd.

**Dibongo** (Bez. Edea). **Faktorei:** Woermann & Co. **Pflanzung:** Moliwe-Pflanzungsges. (A. Hollm).

**Dikoa** (Residentur Kusseri). **Schutztruppe:** Posten d. 3. Kompag.

**Dinging.** **Faktorei:** L. Pagenstecher & Cie.

**Djuttitsa** (Bambutoberge, Bez. Dschang). **Vieh-zuchtstation:** Bauch, Viehzüchter.

**Dschah-Posten.** Schweißler, Gärtner.

**Dschang** (Bamilleke, Bez. Dschang). **Bezirksamt:** Hauptmann Rausch, Stationsleit.; Sauber, v. Brombach, Klimowitz, Fischer, Landwirte; Eberhardt, landw. Gehilfe. **Schutztruppe:** 8. Kompag. — Hauptmann Rausch, Führer; Rinke, Zähringer, Polmeister, Sanitätsserg.; Serg. Greca; Leist, Zahlmstr.; Frick, San.-Feldwebel; Walter, San.-Gehilfe; Wolf, Landwirt; Beyer, Wegebau-techniker; Müller, Wegebauer; Dr. Lange, Assessor; Schweder, Sekretär.

**Vieh-zuchtstation.** **Ackerbauschule.** **Kath. Mission:** Kongregation der Pallotiner, Br. Jacob Meurer; P. Albert Rexter, P. Bern, Wienold; Ad. Pohlmann, S. Wehrle, Fl. Thun, Schwester Jakoba, Oberin; Josepha, Willibald, Walburga.

**Postagentur.** **Faktoreien:** Dtsch. Kamerun-Ges. m. b. H.; N. Albrecht; Gesellschaft Nordwest-Kamerun (verwaltet von der Bremer Nordwest-Kamerun-Gesellsch.); John Holt & Cie., Ltd.

**Duala.** Mit Belldorf (Bonamandone), Joßdori (Bonapriso), Akwadori (Bonaku), John-Akwa-Dori (Bonamuang), Deidodori (Bonebela) auf der linken und Hickory (Bonaberi) auf der rechten Flußseite etwa 22 000 Farbige. **Bezirksamt:** Hermann Röhm, Bezirksamtmann; Krücke, Reg.-Rat; Bomke, Gerichtsassessor, Wienecke, Gerichtsassessor, Hilfsarbeiter; Wiech, Forstassessor; Knietsch, Scheer, Gronder, Weil, Freidinger, Eckelt, Schnaebele, Nagel, Losch.

Gschwind, Menges, Semisch, Sekretäre; Frommhold, Gärtner. **Bezirksgericht:** Eggers, Bezirksrichter; Dr. Steinkopf, Schroeder, Bomke, Gerichtsassessoren; Langkraer, Sekretär. **Bauverwaltung:** Wellmann, Baurat; Fischer, Reg.-Baurat; Dr. Eifler; Kupfer, Gorisch, Bausekretäre; Noack, Materialienverwalt.; Camplair, Bauaufseher; Huhn, Zimmermann; Steinwarte, Lyhme, Riek, Landmesser; Lange, Stuebner, Lahmer, Barthel, Radloff, Katasterzeichner. **Britischer Konsularagent:** Kaufmann C. Holder. **Eisenbahnkommissariat:** A. A. Schubert, k. Eisenbahnkommissar; Kalweit, Reg.-Baumstr.; Bartling, Diplomingenieur; König, Techniker; Wüst, komm. Bausekretär; Ackermann, Haubold, Floeter, Vermessungstechn.; Arbeiterkommissar: Adams, komm.; Boschmer, Schachtmeister; Klemmte, Bauaufseher. **Hauptzollamt:** Glock, Hauptzollamtsvorsteher; Horth, Zollsekretär; Böhme, Dittrich, Jüncke, Broese, Enders, Zollassistenten; Altmann, Hermann, Fischer, Zollaufseher. **Regierungsärzte:** Dr. Waldow, Dr. Boetel; Dr. Gühne, Oberstabsarzt. **Krankenhaus:** Reg.-Arzt Dr. Waldow, leitender Arzt; Lückerat, Nierling, Inspektoren; Else Kurth, Angela Drysch, Martha Händel, Schwestern. **Eingeborenenkrankenhaus:** Dr. Noetel, Reg.-Arzt. **Lepraheim. Postamt.** Schmidt, Postdirektor. **Post- und Telegraphenbeamte im Schutzgebiet:** Nothnagel, Kaumanns, Postinspektor.; Hertig, Gast, Postsekr.; Beetz, Finger, Telegraphensekr.; Bär, bayer. Postsekr.; Eichler, Stüber, Jakob Fischer, Liebske, Roese, Otto Schulz, Schreyer, Brockhaus, Postassist.; Büchel, Schenk, Köhler, Telegr.-Assist.; Schönherr, Hauptpostbot. **Funkentelegraphenstation. Reg.-Schule:** Schmitt, Haas, Steffen, Klein, Schonfeld, Reg.-Lehrer; Senga, Kuo, Eyanga, farb. Lehrgeh. **Polizei:** Lindemann, Heinemann, Neumann, Heist, Polizeimstr. **Hauptmagazin:** Fickel, Rechnungsrat, Vorst.; Sommer, Sekret.; Fuchs, Kröhne, Schechter, Schilling, Magazin-Aufseher; Siegert, Mater.-Verwalter; Kroll, Bürogehilfe. **Hafenamt:** Klein, Hafenmstr.; Schneider, Bootsmann. **Station der Nordbahn:** Siegmund, Lokomotivführer; Heselmann, Maschinist. **Reparaturwerkstatt:** Vetterlein, Werkmeister; Jakobs, Maschinenbauer; Harms, Eisendreher; Kröhne, Kupferschm.; Behr, Antascek, Schlosser; Vesper, Buchhalter; Benicken, Mat.-Verwalter. **Regierungs-Flotille:** Borbe, Kapitän; Iden, Janßen, Eckelt, Steuerleute; Ziellesch, Obermaschinist; Engelke, Krienke, Maschinist. **Reg.-Tierärzte:** Dr. Helm. **Schutztruppe:** 1. Kompag. u. Artill.-Detach. Riebling, Unterzahlmstr.; Winterling, Unteroff.; Röder, San.-Unteroff.; Schulz, Örtel, San.-Gehilf.; Düms, Leutn.; Gross, Kabitz, Bähr, Waffenmeister; Schmidtke, Hausmann, Sergeant; Bock, Zahlmstr.; Schneider, Feldwebel; Schmidt, Sergeant; Saller, Unteroff.; Damis, Sergeant; Hentze, San.-Vizefeldwebel; Schmidhuber, Sorg, San.-Serg.; Schulze, Prove, Domschat, Fürther, Zielbauer, Unteroff.; Max Bock, Oberleutn.; Dickmann, Oberleutn.; Schachtmeyer, Stabsarzt; Zollenkopf, Oberarzt; Dr. Schöning, Assistenzarzt; Mankowski, Schwartz, Unteroff.; von Hanstein, Pavel, Leutnant; Jedmin, Sergeant; von Unruh, Major; Fechtner, Oberleutnant. **Evangel. Mission:** Basler Missionsgesellschaft. — Joh. Vöhringer, Missionar, Missionsgesellschaft der deutschen Bapt. — W. Märtens, Präses; C. H. Schwarz; Aug. Schmidt u. Frau; Paul Genz u. Frau, Schulinspektor; Franz Riechert u. Frau, Missionar; Eliza Hauschildt, Missionarin; Lina Frantz, Nea Weerts, Elise Siegenthaler, Lehrerinnen; Alfred Schulze, Joh. Sauer, Missionskaufleute. **Kath. Mission:** Kongregation der Pallotiner. — Bischof H. Vieter, apostol. Vikar; Pat. Mekes, Rektor d. Stat.; Pater Maßmann, P. Volk, P. Joseph Faerber, Missionare; Br. Herm. Hoffmann, E. Christlieb, E. Stenzel, Kasling, Kindermann; Schwestern: Katharina, Miss.-Oberin; Thaddaea, Juli, Stanislaus, Ludgera. **Handelskammer Duala:** Hugo Lauchstädt, Vorsitzender. **Agentur:** Arend Feindt. **Apotheke:** „Großer Kurfürst“ (Afrikan. Komp.) **Bäckerei:** C. Dalchau. **Bank:** Deutsch-Westafrik. Bank. — Geor

Ebner, erster Bevollmächt. **Baugeschäft:** A. Knickrehm; Karl Simonyik (Heinrich Schmidt, Prok.); Georg Steyer. **Buchdruckerei:** Kameruner Druckerei-Ges. Otto Franz & Cie. (Otto Franz, Philipp Waizmann, Emil Nestmann, Ges.). **Buchhandlung:** Afrikan. Komp.; Walther Hagens. **Dampfwäscherei u. chemische Putzerei:** Afrik. Komp. **Faktoreien:** Afrik. Komp.; Appel & Kröger; Felix Cohn; Deutsche Kamerun-Ges. m. b. H.; Deutsche Kautschuk-Aktienges. (Georg Oezipka, bevollm. Vertret.); Deutsche Togogesellschaft (Grieni, Reiner); Deutsch-Westafrik. Handelsgesellschaft; Gesellsch. Nordwest-Kamerun (Otto Born, Generalbevollm. f. Kamerun); John Holt & Co.; Otto Holtfoth & Cie.; Homann & Co.; Richard & William King, Ltd.; Missions-Handlungsgesellschaft (Jacob Bühner u. Frau, Andreas Link u. Frau, Wilhelm Nagel, Gustav Ehrmann, Paul Mehrer, Gottfried Bähler, Ernst Desselberger, Ernst Klotz, H. Braunwald, Missionskaufleute); Bruno Schmidt; Georg Steyer; Vietor & Freese (Prokurist J. Reinhard); Westafrikan. Pflanz.-Ges. Victoria (Paul Wiese, Leiter); Woermann & Co. (Kurt Woermann, Gerhard Steinhausen, Vertreter); Gesellsch. f. Schulen, Bodenkultur und Handwerk m. b. H. **Hotel:** Strand-Hotel, F. Stapfenbeck. **Ingenieurbüro:** Ladwig & Schmerein. **Lederwaren:** Alb. E. Manger. **Rechtsanwalt:** Fricker. **Schiffahrtsgesellschaft:** Woermann-Linie, Zweigniederlassung Duala. **Schlächter:** Beyer. **Schneiderei:** Afrik. Komp. **Seifensiederei:** D. Kautschuk-Akt.-Ges. **Spedition:** Arend Feindt. **Tischlerei:** Georg Steyer. **Vereine:** Frauenverein f. Krankenpflege in der Kolonie Alt-Kamerun. **Vermessungsbureau:** Ladwig & Schmerein; Paul Schmerein (P. Schmerein & E. Schäfer, Inhaber). **Werkstätten:** Missions-Handlg.-Gesellsch.; Wilh. Trautwein u. Frau; W. Messner, Leiter. **Wirtschaften:** C. Dalchau. **Zeitung:** Kameruner Post (Ph. Waizmann, Redakteur). **Ziegelei:** Georg Steyer.

**Dumba** (Bez. Jukaduma). **Faktorei:** Bernauer & Schrader.

**Dume** (Bez. Dume). **Bezirksamt:** Oberleutnant Zipse, Stationsleiter; Treichel, Hautschock, Inspektoren. **Schutztruppe:** 9. Kompag. — Kompagnieführer Oberl. Zipse; Peter, Hauptmann, Hartmann, Oberleutn.; Stechele, Oberarzt; Ricklefs, Vizefeldwebel; Naumann, Bachmann, Osterberg, Sergeant.; Crzywasy, Unteroff. **Postagentur.** **Faktoreien:** Afrikanische Kompagnie A.-G.; Hamburg-Afrika-Ges.; Krause & Fehrmann.

**Dumemündung** (Bez. Dume). **Schutztruppe:** Posten der 9. Kompagnie. W. Hübner, Gärtner.

**Ebea** (Bez. Kribi). **Pflanzung:** Paschen.

**Ebodonku** (Bez. Ebolowa). **Faktorei:** Leiphold.

**Ebolowa** (Bez. Ebolowa). **Bezirksamt:** Hauptmann Heinicke, Stationsleiter; Stabsarzt Dr. Jaeger, Regierungsarzt; Schenk, Wegebauer; Schreiner, Landw. Assistent. **Schutztruppe:** 5. Kompag.; von Hagen, Cleve, Oberleutnants; Schmitzer, Lau, Schultze, Niemeyer, Vizefeldwebel; Haase, Serg. **Lepraheim.** **Postagentur.** **Faktoreien:** Karelius A. Arntzen; Afrikan. Komp.; Bremer Westafrika-Ges. m. b. H.; Hamburg-Afrika-Gesellsch.; Hatton & Cookson, Ltd.; Ernst C. F. Röhne (Hans Koje, Bev.); Ruete & Co. (Laub); L. Pagenstecher & Cie.

**Ebongo** (Bez. Victoria). **Faktorei:** Westafrikan. Pflanzungsges. „Victoria“.

**Ebottonku** (Bez. Ebolowa, Süd-Kamerun). **Faktorei:** Luitpold Leipold.

**Edea** (Bez. Edea). **Bezirksamt:** Wipfler, Bezirksamtmann; Bretthauer, Stiller, Sekretäre; Hassenstein, Reg.-Baumeister; Kloß, Sedlmaier, Landmesser; Behrens, Franke, Lotz, Foerstenberg, Wegebauer; Mattner, Reußner, Clemens Oscar, Gärtner; Frank, Maurer, Lotz, Gartentechniker; Buß, Katasterzeichner; Troeger, Forstgehilfe. **Station der Kameruner Mittellandbahn:** H. Paul, Büroassistent. **Polizei:** Post, Hautmann, Polizeimeister. **Postagentur:** Huppa, Telegr.-Leitungsaufseher. **Regierungsarzt:** Dr. Ufer. **Kath. Mission:** Kongregation der Pallotiner. — P. Frz. Gippert, Rektor; P. Skolaster, P. Meister,

- Missionare; Br. Bernh. Woermann, Sg. Gleißner; Schwestern: Mathia, Oberin; Alexia, Liboria. **Evang. Mission:** Basler Missions-Gesellsch. — Missionar F. Chapniet u. Frau, Vorsteher; Frä. Johanna Gühring, Leiterin der Mädchenschule. **Faktoreien:** Deutsche Kamerun-Ges. m. b. H. (Stilkraut, Vertr.); Deutsch-Westafrik. Handelsgesellsch. (Vertr. O. Höge); Hamburg-Kamerun-Handelsgesellschaft m. b. H. (Theod. Jurisch, Geschäftsführer; Hans Wilker, Vertreter); L. Pagenstecher & Cie.; John Holt & Co.; R. & W. King; Missions-Handlungs-Ges. (Jacob Schmitt, Vertreter); Vietor & Freese; Westafrikan. Pflanz.-Ges. „Victoria“.
- Ediki** (Bez. Johann-Albrechts-Höhe). **Faktoreien:** Gesellsch. Nordwest-Kamerun; John Holt & Co.
- Efulen** (Bez. Akoafin). **Arzt:** Dr. H. L. Weber. **Ev. Mission:** Amerikan. Presbyterian. Mission. — Rev. L. D. Heminger, Vorst.; Rev. W. C. Johnston, Missionar und Frau; Jacob Reis, Lehrer. **Faktorei:** Bremer Kolonial-Handelsges. vorm. F. Oloff & Co. A.-G.; Kamerun Geschäft (Schildbach, Agent).
- Einsiedeln** (Bez. Buëa). **Kath. Mission:** Kongregation der Pallotiner (Katechetenschule und Priesterseminars i. Gebirge). — P. Joh. Lettenbauer, Rektor; Pater Jacob Maurer, Missionar; Brüder: Jos. Stadlin, Joh. Spirk.
- Ekododo** (Bez. Muni). **Station.** Eltester, Assessor; Mellenthin, Zollaufseher.
- Ekojong** (Bez. Ossidinge). **Oelpalmenpflanzung:** Ges. Nordwest-Kamerun.
- Ekok** (Bez. Sangmelima). **Faktorei:** Wilhelm Reumann.
- Ekona** (Bez. Buëa). **Pflanzung und Faktorei:** Deutsche Kautschuk-Aktien-Ges. — P. Stede, Pflanzungsl.; Westafrikan. Pflanz.-Ges. „Victoria“.
- Ekoneman** (Bez. Ossidinge). **Faktorei.**
- Ekumbe-Liongo** (Bez. Johann-Albrechts-Höhe). **Faktoreien:** M. Marques; W. D. Woodin & Co., Ltd.
- Ekumbe-Ndene** (Bez. Johann-Albrechts-Höhe). **Faktorei:** Deutsch-Westafrik. Handelsgesellschaft.
- Elat** (Bez. Ebolowa). **Ev. Mission:** Amerikan. Presbyterian. Mission. — Rev. Melvin Fraser, Vorst.; Rev. W. M. Dager u. Frau, Dr. R. M. Johnston u. Frau, Missionare; Adolf N. Krug u. Frau, Georg Schwab u. Frau, Lehrer; F. H. Hoppe, Industriellehrer, u. Frau; Frau C. W. McCleary, Lehrerin.
- Elemowo** (Bez. Lomie). **Faktoreien:** Afrik. Komp.; L. Pagenstecher & Cie.
- Engelberg** (Bez. Victoria). **Kath. Mission:** Kongregat. d. Pallotiner (Erholungsstation i. Gebirge u. Kakaopflanzung). — Pater Brey, Rektor; Brüder H. Raible, Mich. Busam, Jak. Eberwein; Schwestern Apollonia, Oberin, Philippa, Moisa, Anna.
- Epaka** (Bez. Lomie). **Faktorei:** J. Wenig.
- Esosung** (Bez. Dschang). **Pflanzung:** Bremer Tabakbaugesellschaft Bakos m. b. H. (Karl Rätke, Leiter; Oswald Busse, O. v. d. Marwitz, Assistenten).
- Essa b. Sangmelima** (Bez. Lomie). **Faktorei:** Schultes & Weil (Wilh. Schultes in Essa und Jacob Veil in Kribi, Geschäftsführer).
- Eta** (Bez. Lomie). **Polizeistation:** Richter, Pape, Polizeimeister.
- Etam** (Bez. Johann-Albrechts-Höhe). **Tabakpflanzung:** Bremer Kolonialhaus Oloff & Cie (E. Prümer, Pflanzungsl.).
- Etyüe am Djah** (Bez. Lomie). **Faktorei:** August Zehren.
- Fianga** (Bez. Ober-Logone). **Posten** der 12. Komp.
- Fontemdorf** (Bez. Dschang). **Faktorei:** Gesellschaft Nordwest-Kamerun.
- Gaga** (Bez. Jaunde). **Faktorei:** L. Pagenstecher & Cie.
- Garba.** **Faktorei:** L. Pagenstecher & Cie.
- Garua** (Residentur Garua). **Residentur:** Hauptm. von Raven; Schwartz, Resident; Dr. Hony, Reg.-Arzt; Dr. Helm, Reg.-Tierarzt; Fietz, Kassensekretär; Engel, Techniker. **Schutztruppe:** 7. Kompag. — Hauptm. von Raven, Bartsch, Schwartz, Kompagnieführer; Dühring, Wanka, Tiller, Ebert, von der Plantation.

von Crailsheim-Bügländ, Oberlts.; Wilke, Milbrat, Leutnants; Dr. Beutler, Stabsarzt; Hofmann, Feldwebel; Leuschner, Waffenmeister; Uhlig, Vizefeldwebel; Breutzmann, Sergeant; Backes, Unteroffizier; Meyer, San.-Sergeant; Köhn, Feldwebel; Simonsen, Sergeant; Müller, San.-Sergeant; Schumann, Beschlagschmied; Wedderkopf, Unterzahlmeister; Hofleit, Feldwebel; Schürmann, Vet.-Gehilfe; Heukamp, Sergeant. **Zollamt:** Freund, Zollaufseher. **Postagentur.** **Lepraheim.** **Faktorei:** Niger-Kompanie.

**Gore** (Neu-Gebiet). **Station.**

**Gorori** (Bez. Banjo). **Faktoreien:** Braun; Deutsche Kamerun-Gesellsch. m. b. H.; John Holt & Cie., Ltd.

**Groß-Batanga** (Bez. Kribi). **Telegraph. Anstalt.** **Ev. Mission.** Amerikan. Presbyterian. Mission. — Albert G. Adams, Schatzmeister, und Frau; Rev. Albert J. Good. Rev. Frank, D. P. Hickmann, Missionare; H. A. Hoisington, F. G. Lutz, Missionslehr.; Frau L. B. Good, Missionarin. **Kath. Mission:** Kongregation d. Pallottiner. — Pater Gustav Schwab, Rektor; Bruder: Jos. Höver. **Faktoreien:** Afrik. Komp.; Hamburg-Afrika-Ges.; Hatton & Cookson, Ltd.; R. & W. King G. m. b. H. (Horace, Clifford, Powell, Prokurist); Ruete & Co.

**Hermannshof** (Bez. Kribi). **Faktorei:** Bremer Westafrika-Ges. m. b. H. **Pflanzung:** Bremer Westafrika-Ges. m. b. H.

**Hickory** siehe **Bonaberi**.

**Jabassi Bezirksamt:** Krohne, Bezirksamtmann, Weber, Gouvern.-Sekretär; Erdmann, Stat.-Assistent; Dreier, Diplom-Ingenieur; Warpakowski, Bauführer; Kleck, San.-Unteroffizier; H. Fuchs, Forstgehilfe; Mania, Gärtner, Landgehilfe. **Polizeistation:** G. Helmchen, Achenbach, Heuer, Polizeimeister. **Postamt:** **Faktoreien:** Deutsch Westafrikanische Handelsgesellschaft; Deutsche Kamerun-Ges. (Ed. Kellerhof, Hans Lüders); John Holt & Co. (H. Heyward & Hartmann); Jabassi & Banya, Handelsgesellschaft m. b. H. (Ernst Eggers, Prokurist); R. & W. King (H. Robins); Syndikat für Oelpalmenkultur G. m. b. H. Charles Biesterfeld); Woermann & Co.; (R. Dost); Duala Geschäft. **Pflanzung:** John Holt & Co., Ltd. (M. Baer, Leiter).

**Jabiang** (Bez. Duala). **Faktoreien:** Basler Missionshandl.; Deutsche Kamerun-Ges. m. b. H.; Deutsche Kautschuk-Aktiengesellsch.; Deutsch-Westafrik. Handelsges.; R. & W. King.

**Jadibo** (Bez. Edea). **Faktorei:** Deutsche Kamerun-Gesellsch. m. b. H.

**Jangandi.** **Faktorei:** L. Pagenstecher & Cie.

**Jantum** (Bez. Ebolowa). **Faktorei:** Ernst C. F. Köhne; Karelius A. Arntzen.

**Japoma** (Bez. Duala). **Faktorei:** Deutsche Kamerun-Gesellsch. m. b. H.; A. Przybyl.

**Jaunde** (Bez. Jaunde). **Bezirksamt:** Kirchhof, Bez.-Amtmann; Dr. Müller, Oberarzt; Gühlholtz, Hahn, Franck, Sekretäre; Heym, Assessor; Gärtig, Stationsassistent; Ständig, Adolf König, Polizeimeister; Gudtmann, Fehn, Wegebauer; Kühne, Bautechniker; Buchow, Forstaufseher; **Reg.-Arzt:** Dr. Baudewin. **Schutztruppe:** Fehn, Lt.; Wirsing, Feldwebel; W. Schmidt, Sergeant; Wedemeyer, San.-Gehilfe; Fischer, Sergeant. **Schlafkrankheitsexpedition:** Dr. Roessner, Stabsarzt; Eckhardt, San.-Sergeant. **Postagentur:** Hertig, Postsekretär. **Polizei:** Ständig, Adolf König, Polizeimeister. **Lepraheim.** **Reg. Schule:** Götze, Klein-Schönefeld, Lehrer. **Vieh-zuchtstation:** Zech, Obersenne. **Kath. Mission:** Kongregation der Pallotiner. — Pater Simon Rosenhuber, Rektor; P. Baumann, P. Karl Schneider, P. Otto Raible, P. Schöttl, Missionare; Bruder: Konst. Kuviatkowski, Jos. Tenhof, Joh. Steudter; Schwestern: Pankratia, Oberin; Margareta, Rita, Antonia, Sabina. **Faktoreien:** Afrik. Komp.; Wilhelm Albrecht; Bremer Kolonial-Handelsgesellschaft vorm. F. Oloff & Co., A.-G. Kamerun Geschäft (Erwin Binder, Agent); Bremer Westafrika-Gesellsch. m. b. H.; Filtzinger & Apitz (Richard Apitz in Mbua und Robert Filtzinger in Ngono bei Mbua, Ge-

- sellschafter); Hamburg-Afrika-Gesellsch.; Hamburg-Kamerun-Handelsgesellschaft m. b. H.; Hatton & Cookson, Ltd.; R. & W. King; Krause & Fehrmann; Malitzke & Pünjer; L. Pagenstecher & Cie.; Woermann & Co. Duala Geschäft.
- Idenau** siehe **Sanje**.
- Jebale** (Bez. Duala): **Faktorei**: Deutsch-Westafrikan. Handelsgesellsch.
- Ikassa** bei Rio del Rey (Bez. Victoria). **Kath. Mission**: Kongregation d. Pallotiner. — P. Püsken, Rektor; P. Alois Wachler, Miss.; Bruder Albert Labonte.
- Ikelemba** (Bez. Unter-Sanga). **Hauptstation**.
- Ikiliwindi** (Bez. Johann-Albrechts-Höhe). **Faktorei**: D.-Westafrik. Handelsges.
- Illing** (Residentur Kuseri). **Schutztruppe**: Posten der 3. Kompagnie.
- Illoam** (Bez. Victoria). **Faktorei**: W. D. Woodin & Co., Ltd. (A. Albers, Vert.).
- Johann-Albrechts-Höhe** (Bez. Johann-Albrechts-Höhe). **Regierungsstation**: Glotknecht, Stationsl.; Kurtzahn, Gouv.-Sekretär; Schultze, Förster; Loew, Bürogehilfe; Bergan, Wegebauer; Klocke, Techniker. **Polizeistation**: Hornke, Kaminski, Polizeimeister. **Postagentur**. **Faktorei**: Karl Rätke.
- Joko** (Bez. Jaunde). **Regierungsstation**: Frien, Arbeiterkommissar. **Polizeistation**: Schott, Müller, Rappe, Poreda, Schulz, Polizeimeister. **Postagentur**. **Faktoreien**: Afrikan. Komp.; Hamburg-Afrika-Ges.; L. Pagenstecher & Cie.
- Josdorf** [Bonapriso] (Bez. Duala). **Telegraphen-Hilfsstelle**. **Faktoreien**: Deutsch-Westafrik. Handelsgesellsch.
- Isobi**. **Pflanzung**: Westafrikan. Pflanzungs-Ges. „Bibundi“.
- Isongo** (Bez. Victoria). **Telegr.-Hilfsstelle**. **Pflanzung**: Westafrik. Pflanzungs-Ges. „Bibundi“. — Karl Feldmann, Leiter; Friedrich Gütschow, Pflanzungsassistent.
- Jukaduma** (Bez. Jukaduma). **Bezirksort**: Dr. Berké, Reg.-Arzt; Staebels, Landwirt; Ueberall, Sekretär; Schott, Gärtner. **Polizeistation**: Bohr, Zimmermann, Pol.-Meister. **Postagentur**. **Faktoreien**: Afrikan. Komp.; Bremer Kolonial-Handelsgesellschaft vorm. F. Oloff & Co. A.-G., Kamerun Geschäft; Bremer Westafrika-Ges. m. b. H.; Ges. Süd-Kamerun; John Holt & Cie., Ltd.; Ernst C. F. Köhne (Gottschalk, Bev.); L. Pagenstecher & Cie.; H. Wenck & Cie.
- Kake**. **Station der Nordbahn**.
- Kampo** (Bez. Kribi). **Regierungsstation**: Zollassist. Kerber, Stationsleit.; Heublein, Polizeimeister. **Zollverwaltung**: Kerber, Zollassistent. **Postagentur**. **Fernsprecher**. **Faktoreien**: Afrikan. Kompanie; Edelmann; Hamburg-Afrika-Gesellsch.; Hatton & Cookson, Ltd.; Ruete & Co. (Vertreter E. Schau); L. Pagenstecher & Cie.; Schladitz & Gütschow (Werner Schladitz & Albert Gütschow Inhaber); Johann G. Unditsch; Westafrikan. Pflanzungs-Ges. „Victoria“.
- Pflanzungen**: Kampo-Plantagen, Robert Guthmann (Otto Linke-Timler, Leiter); Meloko Pflanzung; Albert Gütschow; L. Pagenstecher & Cie.
- Kababi** (Bez. Banje). **Schutztruppe**: Posten der 4. Kompagnie; Eckhardt, San-Unteroffizier. **Zollamt**.
- Kentu** (Bez. Bamenda). **Schutztruppe**: Posten d. 2. Kompagnie. — 20 Soldaten. **Zollamt**. **Faktoreien**: Gesellsch. Nordwest-Kamerun; Fasch & Telschowsky; Gernoth & Menzel.
- Kilom. 6**. (Bez. Duala). **Station der Nordbahn**. E. Seiffert.
- Kilom. 35** (Bez. Duala). **Bahnmeisterei**: Bakß, Bahnmeister.
- Kilom. 56** (Bez. Duala). Joh. Henkel.
- Klein-Batanga** (Bez. Kribi).
- Koke** (Bez. Buëa). **Pflanzung**: Deutsche Kautschuk-Akt.-Ges.
- Kolejup** (Bez. Ebolowa). **Faktorei**: L. Pagenstecher & Cie.
- Kolmaka** [am Njong] (Bez. Lomie). **Faktoreien**: Lehning & Bartels; Bremer Westafrikan. Ges.
- Kompina** (Bez. Duala). **Station der Nordbahn**. Chr. Speyer.
- Kongulo** (Bez. Lomie). **Faktoreien**: Bremer Westafrika-Ges. m. b. H.; Hamburg-Afrika-Gesellsch.; Th. E. Wennergren & Schuck.

- Kotto** (Bez. Victoria). **Faktorei:** Westafrikan. Pflanzungs-Ges. „Victoria“.
- Krater** (Bez. Victoria). **Pflanzung:** Westafrik. Pflanzungs-Ges. Victoria (Vorwerk).
- Kribi. Bezirksamt:** Dr. Schürmann, Jacob, **Bezirksamtm.:** Dr. Hallenberger, Regierungsarzt; Mülling, Jung, **Bezirksamtssekret.:** Glück, Siekiersky, Zeilmann, **Sekretär:** Stockhardt, Landmesser; Flöter, Vermessungstechniker; Schulz, George, Polizeimeister; Müller, Maurer; Alexander, Müller, Zimmerleute; Falkner, Magazinaufseher; Schnitzer, Feldweibel. **Bezirksgericht:** Weise, Gerichts-assessor, Dr. Seger, Gerichtsassessor, **Bezirksrichter:** Falkenstein, **Sekretär. Hospital:** Regierungsarzt Dr. Küllz. **Polizei:** Richter, Beyler, Teichmann, Polizeimeister. **Wegebau:** Reg.-Baumeister Bundschuh; Techniker Kraushaar, Meyer; Wegebauer Meckel, Hierl, Wrede, Teichmann. **Zollamt:** Braun, Zollsekretär; Wolff, Zollverwalter; Arnowitz, Körfgin, Assistenten. **Postagentur:** Baer, Postsekretär; Schaaf, Telegr.-Leitungsaufseher. **Kath. Mission:** Kongregation der Pallotiner. — P. Vogel, Rektor; P. Heinr. Grote, Missionar; Brüder: Paul Elsner, Philipp Wieland; Schwestern Claver, Oberin; Petronella, Philomela. **Handelskammer für Südkamerun. Automobilgesellschaft:** Südkameruner Lastautomobil G. m. b. H. (Gg. Riechmann, Geschäftsf.). **Faktoreien:** Afrikan. Komp. (W. Barends & Weber); Bernauer & Schrader; Bremer Kolonial-Handelsges. vorm. F. Oloff & Co. A.-G. Kamerun Geschäft (Leiter Joh. Meyer & Edgard Groenewold); Bremer Westafrika-Gesellsch. m. b. H. (H. Muth, Leiter); Franke & Richter; Gesellsch. Süd-Kamerun; Hamburg-Afrika-Gesellsch.; Hatton & Cookson, Ltd. (Sonnenberg, Leiter); Holtmann & Sutter; E. C. F. Köhne; Lehning & Bartels; Oskar Meyer; L. Pagenstecher & Co.; Ruete & Co.; Süd-Kamerun-Kautschuk-Ges. m. b. H.; H. Wenck & Cie (Eduard Trenk, Leiter); Woermann & Co. — Batanga Geschäft. **Rechtsanwalt:** Kurt Prange, Assessor Regel. **Verein:** Klubhausgesellschaft.
- Kriegsschiffhafen** (Bez. Victoria). 4 Europäer, 128 Farbige. **Pflanzung:** C. Woermann & Co. (Heinrich Refior, Leiter; Lantz, Assistent).
- Kudje.** Dr. Simoneit, landw. Sachverständiger.
- Kul** (Bez. Lomie). **Faktorei:** Gesellsch. Süd-Kamerun; Paul Muth.
- Kumba** (Bez. Johann-Albrechts-Höhe). **Faktoreien:** Deutsche Kamerun-Ges. m. b. H.; Deutsch-Westafrikan. Handelsgesellsch.; Gesellsch. Nordwest-Kamerun; G. Willhöft.
- Kumbo Kath. Mission:** Genossenschaft der Priester vom Herzen Jesu. Pater Gerhard Lennartz, Leiter; P. Robert Mäppersdorfer, P. August Mäppersdorfer, P. Wilhelm Emonto, P. Franz Schuster, P. Wilhelm Zicke, P. Wilhelm Bintener, ferner sechs Brüder.
- Kusseri** (Residentur der deutsch. Tschadseeländer) siehe **Mora**.
- Kuti** b. Fumban (Landschaft Bamun). **Landwirtsch. Versuchsstation.** Weber, landw. Assistent; Dr. Krueger, landw. Sachverständiger.
- Lala** (Bez. Duala). **Station der Nordbahn:** Heinr. Runge; Sumerer, Holzfällermstr.
- Lau-Gariso** (Bez. Jukaduma). **Faktorei:** Brem. Kol. Handelsges. vorm. F. Oloff & Cie., Akt.-Ges., Kamerun-Geschäft (Hünemann, Agent). Hamburg, Kamerun-Handelsges. m. b. H.
- Lere** (Residentur Garna). **Posten.**
- Lewandum** b. Sangmelima (Bez. Ebolowa). **Faktorei:** Gerhard Schomerus (Joh. Gerhard Schomerus, Inh.)
- Limbe** (Bez. Victoria). **Pflanzung:** Westafrik. Pflanzungs-Ges. Victoria (Vorwerk).
- Lobe** (Bez. Victoria). **Faktorei:** Deutsch-Westafrikan. Handelsgesellschaft.
- Lobetal** (Bez. Edea). **Ev. Mission:** Basler Missionsgesellsch. (Station mit Kakao-pflanz.). — Missionar Christian Gehr, Vorst., u. Frau; Emil Kohl u. Frau, Robert Schwarz & Frau, Missionare. **Postagentur.**

- Lolodori** (Bez. Kribi). 24 Europäer. **Regierungsposten:** Leiter E. Conrad, Stationsbeamter, u. Frau; Reg.-Baumeister L. Mayer; O. Rabeler, J. Landwehr, Wegebautechniker. **Polizeistation. Postagentur:** E. Conrad. **Evang. Mission:** Amerik. Presbyterian Mission (Mac Lean Memorial Stat.). — Dr. med. W. S. Lehmann; Frank O. Emerson u. Frau, Miss.-Prediger; Patterson u. Frau, Missionare; Missionslehrer Hummel u. Frau, Frl. Mc Kenzie, Frl. Sudermann. **Faktoreien:** Afrikan. Komp.; Bremer Westafrika-Ges. m. b. H.; John Hoff & Co., L. Pagenstecher & Cie.
- Lomie** (Bez. Lómie). **Bezirksamt:** Bogalski, Bezirksamtsrichter; Dr. Schumacher, Bezirksrichter; Napp, Assessor; Moderow, Schalt, Knetsch, Sekretär, Regierungsarzt; Dr. Hausch; Filser, landw. Gehilfe. **Polizeistation:** Runge, Jungmeier, Hubert, Polizeimeister. **Postagentur. Faktoreien:** Afrik. Komp. Evers & Schober (Alfred Schober); Ges. Süd-Kamerun; Ernst C. F. Köhn (Kröger, Bev.); L. Pagenstecher & Cie.; Ludwig Freiherr von Stein (L. Freiherr von Stein zu Lausnitz i. Atok, Bes.); Josef Wenig.
- Longasi** (Bez. Jaunde). **Faktoreien:** Bremer Westafrika-Ges. m. b. H.; Deutsche Kamerun-Ges. m. b. H.; Deutsch-Westafrik. Handelsges.; Woermann & Co. Duala-Geschäft.
- Longji** (Bez. Kribi). **Postagentur. Faktoreien:** Hatton & Cookson, Ltd.; L. Pagenstecher & Co. (Hauptfaktorei; H. Paschen, Geschäftsführ.); Woermann & Co., Batanga-Geschäft (C. Kraemer, Leiter). **Pflanzung:** L. Pagenstecher & Co.
- Loufflay.** Tamm, Leutnant; Rogge, San.-Serg.
- Lum. Station der Nordbahn. Faktorei:** M. Albrecht.
- Lungassi** (Bez. Duala). **Faktorei:** Thomas.
- Lysoka** (Bez. Buea). **Pflanzung:** Westafrikan. Pflanzungsges. Victoria (Vorwerk).
- Mabeta** (Bez. Victoria). **Pflanzung:** Bimbia-Pflanzung (Vorw. d. Hauptpflanzung, Kriegsschiffhafen); (Refier, Kriegsschiffhafen, Leit.; Stoffers u. Heinrich, Ass.).
- Majos** (Bez. Ebolowa). **Faktorei:** Bremer Westafrika-Gesellsch. m. b. H.
- Maka** (Bez. Duala). **Station der Nordbahn:** Leiter: Betriebsleiter Emil Hermann Winkler, Ingenieur. **Faktorei:** Syndikat für Oelpalmenkultur, G. m. b. H. (Jos. Loag, Leiter).
- Makalat** (Bez. Ebolowa). **Faktorei:** E. C. F. Köhne; Wright, Kaufmann.
- Makomo** (Bez. Campo). **Faktorei:** L. Pagenstecher & Cie.
- Makombi** (Bez. Victoria). **Faktorei:** W. D. Woodin & Co., Ltd.
- Malende** (Bez. Buëa). **Pflanzung:** Westafrik. Pflanzungs-Ges. Victoria (Vorwerk). Bertram, Wegebauer.
- Malimba** (Bez. Edea). **Telegraphenhilfsstelle. Faktorei:** Woermann & Co. Duala-Geschäft.
- Mamfe** (Bez. Ossidinge). **Faktorei und Fabrikanlage zur Aufbereitung der Oelpalmfrüchte:** Ges. Nordwest-Kamerun. Die Faktorei wird von der Bremer Nordw. Kamerun-Ges. verwaltet. Otto Born, Generalbevollmächtigter; E. von Leesen, Ingenieur; Dr. E. Mack, Ritter, Surmann.
- Manbellion. Station der Nordbahn. Faktorei:** Deutsche Kamerun-Ges. m. b. H.
- Manengole. Station der Nordbahn.**
- Manengombe. Faktorei:** Vietor & Freese.
- Manengoteng** (Bez. Dschang). **Station der Nordbahn. Pflanzung:** Karl Rätthke, Besitzer; Weber, Verwalter.
- Mangalla. Faktorei:** Vietor & Freese.
- Mangamajame. Faktorei:** Randad & Stein (L. Pagenstecher, Hamburg).
- Mangamba** (Bez. Duala). **Ev. Mission:** Basler Missionsgesellsch. — Missionare J. Königseten u. Frau, Vorst.; Fr. Glöckel u. Frau, J. Ittmann, Missionare.
- Manjemen** (Bez. Johann-Albrechts-Höhe). **Faktorei:** Ges. Nordwest-Kamerun.
- Manjo. Station der Nordbahn. Faktorei:** Deutsche Kamerun-Ges. m. b. H.
- Manoka** (Bez. Duala). **Faktorei:** Dtsch. Kamerun-G. m. b. H.; Berger, Förster.

- Many** (Resident. Kusseri). **Schutztruppe:** Post. d. 3. Komp.; Feldw. Raddatz, Führ.
- Marienberg** (Bez. Edea). **Kath. Mission:** Kongregation der Pallotiner. — P. Bernhard Sasse, Rektor; P. Pauly; Bruder Peter Studt; Schwestern: Marianna, Oberin, Armella, Bernardine. **Postagentur.**
- Massok** (Bez. Lomie). **Faktorei:** J. Waller Rigby.
- Massunguseli** (Bez. Victoria). **Faktorei.**
- Mata.** **Faktorei.** L. Pagenstecher & Cie.
- Matet** (Bez. Ebolowa). **Ev. Mission:** Amerik. Presbyt. Mission; G. C. Beauland, D. C. Loeve, Missionare.
- Matuttu** (Bez. Victoria). **Faktoreien:** Deutsch-Westafrikan. Handelsges. (Paul Saß, Vertreter); W. D. Woodin & Co., Ltd.
- Mbabong** (Bez. Ossidinge). **Faktorei:** Gesellsch. Nordwest-Kamerun (verwaltet von der Bremer Nordwest-Kamerun-Gesellschaft).
- Mbaiki** (Bez. Mittel-Sanga-Lobaje). **Hauptstation. Schutztruppe:** 6. Komp.; Oberleutnant von Puttkamer; Leutnant Künzlen; Dr. Rinke, Oberarzt; Jota, Sergeant; Schultze, Vizefeldwebel; Härlein, Unteroff.; Böse, San.-Sergeant.
- Mbanga** (Bez. Buea). **Station der Nordbahn. Faktorei:** Westafrik. Pflanzungs-Gesellsch. Victoria. **Pflanzung.**
- Mbanasi** (Bez. Ebolowa). **Faktorei:** Ernst C. F. Köhne.
- Mbassai** (Bez. Ober-Logone). **Hauptstation. Schutztruppe:** 12. Kompagnie.
- Mbela** (Bez. Ossidinge). **Faktorei.**
- Mbinde** (Bez. Victoria). **Pflanzung:** Moliwe-Pflanzungs-Gesellsch. (Vorwerk).
- Mbio** (Bez. Victoria). **Pflanzung:** Moliwe-Pflanzungs-Gesellsch. (Vorwerk).
- Mbo** (Bez. Dschang). **Schutztruppe:** Posten d. 8. Kompagnie; Jensen, Feldw.
- Mbol** (Bez. Jukaduma). **Faktorei:** Paul Röttger.
- Mbombo** siehe **Bombe** (Bez. Johann-Albrechts-Höhe).
- Mbua** (am Dumeifluß, Bez. Dume). **Faktorei:** Afrik. Komp. A.-G.; Brem. Westafrika G. m. b. H.; Hamburg-Kamerun Handelsges. m. b. H.; Hatton & Cookson; Krause & Fehrmann; Hamann & Co.; Woermann & Cie.
- Meanja** (Bez. Buëa). **Pflanzung:** Kautschuk-Pflanzung „Meanja“. — Paul Schulz, Leiter. **Faktorei:** Dr Kautschuk-A.-G.
- Melong** (Bez. Dschang). **Pflanzung:** O. Marquardt, W. Strobel, Farmer.
- Membang** (Bez. Ebolowa). **Faktorei:** L. Pagenstecher & Cie.
- Meme** (Bez. Victoria). **Faktorei:** W. D. Woodin & Co., Ltd.
- Messo** (Bez. Dume). **Faktorei:** Afrik. Kompagnie (Teh, Kaufmann); L. Pagenstecher & Cie.; H. Wenck & Cie.
- Miang** (Bez. Duala). **Faktoreien:** Basler Missionshandlung; Deutsche Kautschuk-A.-G.; Deutsch-Westafrikan. Handelsgesellsch.; R. & W. King, Ltd.
- Mila** (Bez. Lomie). **Faktorei:** Bernauer & Schrader (Alois Bernauer in Mila und Karl Schrader in Kribi, Inhaber).
- Mimorel** (Bez. Ebolowa). **Faktorei:** Hatton & Cookson, Ltd.
- Minkan** (Bez. Lomie). **Faktorei:** Ahlgrimm.
- Minkebe** (Bez. Iwindo). **Posten.**
- Minjom.** **Faktorei:** L. Pagenstecher & Cie.
- Minlaba** bei Ebolowa. **Kath. Mission:** Kongregation der Pallotiner. P. Franz Hennemann, Rektor; P. Ludwig Grün; Br. Rob. Ulrich, J. Freienstein.
- Minselle.** **Faktorei:** Afrikan. Komp. (Schultgiek, Händler).
- Mintum** (Bez. Ebolowa). **Faktorei:** M. Neubert, Hoyermann, Kaufleute.
- Missum-Missum** (Bez. Lomie). **Faktorei:** Brem. Kol. Handelsges. vorm. F. Oloif & Cie. Akt.-Ges., Kamerun-Geschäft.
- Missellele** (Post Victoria, Bez. Buea). **Faktorei:** Westafrikan. Pflanzungs-Ges. „Victoria“; Prinz-Alfred-Pflanzung (Leiter H. Guse); Fritz Marquardt, Betriebsleiter des Sägewerks; R. Gerlach, P. Eberhardt, J. Kern, Pflanzer; Karl Erlfeld, Lazaret-Verwalter; Fritz Kuntze, Bürovorstand; M. Pokora, Faktorei-Leiter.

- Mita** (Bez. Lomie). **Faktorei:** Bremer Westafrika-Gesellsch. m. b. H.
- Moco** (Bez. Victoria). **Faktorei:** W. D. Woodin & Co., Ltd. (A. Mac Neil, Vertr.).
- Mokumele** (Bez. Kribi). Oskar Seyfarth, Kaufmann.
- Mokundange** (Bez. Vitoria). **Oeliabrik:** Westafrikan. Pflanzungs-Ges. „Bibundi“. **Pflanzung:** Westafrikan. Pflanzungs-Ges. „Bibundi“. — Walter Werner, Leiter; Ewald Bender, Pflanzungsassistent.
- Moli** (Bez. Buea). **Pflanzung:** Westafrikan. Ges. Victoria (Vorwerk).
- Moliwe** (Bez. Victoria). **Faktorei:** Woermann & Co., Victoria-Geschäft. **Pflanzung:** Moliwe-Pflanzungs-Gesellschaft. — H. Möbus, Leiter d. Gesellsch. in Kamerun; H. Redeker, Buchhalter; (Vorwerke Moliwe in Buenga, Mbinde, Mebio, Ombe, Tomatal u. Woermannshöhe); Ch. Gottschalk, R. Müller, S. Heckscher, R. Voigt, H. Götz, F. Fuhrmann, A. Ridler, Pflanzler; Preser, Heilgehilfe.
- Molle** (Bez. Jaunde). **Faktorei:** R. & W. King.
- Molundu** (Bez. Jukaduma). **Verwaltungs- u. Zollposten:** Dr. Rautenberg, Dr. Haubold, Reg.-Aerzte; Freidinger, Sekretär; Reimers, Rispeter, Seelmann, Dittrich, Polizeimeister; Ohnesorge, Zollaufseher. **Postagentur. Faktoreien:** Gesellsch. Süd-Kamerun (Hauptfaktorei); Franz Behrendt de Cuvry, Georg Zippelius in Ngoko, Prokurist; Geschwister Kallen; Joseph Wenig.
- Molyko** (Bez. Buëa). **Pflanz. u. Faktorei:** Westafrikan. Pflanz.-G. „Victoria“ (Vorw.).
- Mondoleh** (Bez. Victoria). **Quarantänestation des Gouvernements.**
- Monengombe** (Bez. Edea). **Faktorei:** Deutsche Kamerun-Gesellsch. m. b. H.
- Mora** (Residentur der Deutschen Tschadseeländer). **Residentur:** Hauptmann Winkler, Resident. **Schutztruppe:** 3 Komp. — Hauptm. Winkler, Kompagnieführer; Oberleutn. von Engelbrechten, von Raben, von Duisburg; Leutn. Kallmeyer; Dr. Merdas, Stabsarzt; Wacker, San.-Sergeant; Trepper, Oberarzt; Exner, Feldwebel; Stenzel, Unteroff.; Mehlich, Unterzahlmeister; Steffens, Schmidt, Sergeant.; Kulbe, San.-Serg.; Hümmerl, San.-Unteroff. **Postagentur. Zollamt.**
- Moujonge** (Bez. Victoria). **Pflanzung:** Hilfert.
- Mpundu** (Bez. Buëa). **Pflanzung:** Deutsche Kautschuk-Aktiengesellschaft.
- Mujuka. Station der Nordbahn. Faktorei:** Westafrikan. Pflanz.-Ges. „Victoria“.
- Mukonje** (Bez. Duala). **Pflanz.:** Kam. Kautschuk-Comp. (G. Summermann, Leit.).
- Mundame** (Bez. Johann-Albrechtshöhe). **Faktoreien:** D. Kamerun-Ges. m. b. H.; Bremer Nordwest-Kamer.-Ges. (Aug. Ritter, Leiter). **Pflanzung:** Bremer Nordw.-Kam.-Ges. (Aug. Ritter, Leiter).
- Mundeck. Station der Nordbahn. Postagentur. Fernsprech-Umschaltestelle. Faktorei:** Deutsche Kamerun-Ges. m. b. H.
- Mungo** (Bez. Duala). **Faktoreien:** Deutsche Kautschuk-A.-G.; Deutsch-Westafrikanische Handelsges.; Otto Holtfoth & Cie.
- Myang** (Bez. Duala). **Faktorei:** Deutsche Kamerun-Gesellsch. m. b. H.
- Nanga-Eboko** (Bez. Jaunde). **Faktoreien:** Afrikan. Komp.; Bremer Westafrika-Gesellschaft m. b. H.; Hamburg-Afrika-Gesellsch.; Hatton & Cookson, Ltd.; Krause & Fehrmann; L. Pagenstecher & Cie.
- Nbamba** (Bez. Victoria). **Pflanzung:** Bimbia-Pflanzung (Vorwerk der Hauptpflanzung Kriegsschiffhafen. — Refior (Kriegsschiffhafen), Leiter.
- Ndian** (Bez. Rio del Rey). **Faktorei:** Deutsch-Westafrikan. Handelsgesellsch. (Hugo Burchardi, Vertreter).
- Ndogbea. Evang. Mission:** Basler Missionsges.; N. Lauffer u. Frau, Missionar.
- Ndogobelag** (Bez. Edea). **Pflanzung:** Deutsche Kamerun-Gesellsch. m. b. H. (Ostermann, Leiter); Woermann & Co., Duala-Geschäft.
- Ndogongi** (Bez. Jabassi). **Ev. Mission:** Missionsgesellsch. d. deutsch. Bapt. Missionar Rich. Herwig, Vorsteher, u. Frau; Adolf Orthner u. Frau, Missionar.
- Ndogotunda** (Bez. Edea). **Faktorei:** Woermann & Co.
- Ndogoximbi. Faktorei:** Vietor & Freese.

- Ndokobebe** (zu Jabassi gehörend). **Faktoreien:** Deutsche Kamerun-Ges. m. b. H. (Giese); John Holt & Co., Ltd. (King); Woermann & Cie. (Betstüber).
- Ndokobeti** (Bez. Duala). **Faktorei:** Woermann & Co.
- Ndonga** (Bez. Duala). **Faktoreien:** Deutsche Kamerun-Gesellsch. m. b. H.; Deutsche Kautschuk-Aktiengesellschaft.
- Ndumba** (Bez. Jaunde). **Ev. Mission:** Missionsgesellsch. d. deutsch. Baptisten; Missionar J. Hofmeister u. Frau, Vorsteher, Missionar J. Sieber u. Frau.
- Ndunge** (Bez. Garua). **Station der Nordbahn. Ev. Mission:** Basler Missionsgesellschaft; Missionar Karl Wittwer, Vorsteher, u. Frau; Otto Schölziger, Miss.-Baumeister, u. Frau. **Faktorei:** Deutsche Kamerun-Ges. m. b. H.
- Ndungu** (Bez. Lomie). **Faktorei:** N. Albrecht.
- Neu-Bremen** (Bez. Kribi). **Faktorei:** Bremer Westafrika-Gesellsch. m. b. H. (Hauptsitz; Otto Prabell, Leiter).
- Neu-Hamburg** (Bez. Kribi). **Handelsniederlassung:** H. Wenck & Co. (Leiter: Hermann Wenck).
- Neu-Köln** (Bez. Jaunde). **Faktorei:** Holtmann & Sutter.
- Ngambe** (Bez. Tikar). **Ev. Mission:** Missionsgesellsch. d. deutsch. Baptist.; H. Reimer, Vorsteher, u. Frau; Herm. Paul Kayser, Missionar. **Faktorei:** Deutsche Kamerun-Ges. m. b. H.
- Ngato** (Bez. Lomie). **Faktoreien:** Bremer Westafrika-Gesellsch. m. b. H.; Gesellschaft Süd-Kamerun; L. Pagenstecher & Cie.
- Ngara-Binsam** (Bez. Iwindo). **Schutztruppe:** 11. Kompagnie. von Heigelin, Hauptmann; Bock von Wülfigen, Kleemann, Leutnants; Eckhardt, Stabsarzt; Schlicht, Vizefeldwebel; Tylka, Serg.
- Ngaundere Residentur. Postagentur. Schutztruppe:** Posten d. 7. Komp.; Hauptmann von Stephani; Leutnant Proeck; Dr. Bethge, Oberarzt; Müller, Vizefeldwebel; Eggert, Sergeant; Nordt, Tierarzt; Kühn, Trabold. San.-Serg. **Faktoreien:** Afrikanische Kompagnie; Bremer Westafrika-Gesellschaft m. b. H.; Niger-Comp.; L. Pagenstecher & Co.
- Ngeme** (Bez. Victoria). **Pflanzung:** Westafrik. Pflanz.-Ges. „Victoria“ (Vorw.).
- Ngilabo** am Dumefluß. **Faktorei:** Afrikan. Komp. A.-G. (Soltermann).
- Ngilla** (Bez. Jaunde). **Faktorei:** Busch, Kaufmann.
- Ngoida** (Bez. Lomie). **Faktorei:** Ges. Süd-Kamerun.
- Ngoila** (Bez. Jukaduma). **Posten.**
- Ngola.** **Faktorei:** L. Pagenstecher & Cie.
- Ngombo** (Bez. Johann-Albrechtshöhe). **Faktorei:** C. Rähke.
- Ngonga** am Dumefluß. **Faktoreien:** Afrikan. Komp. A.-G., Jérôme Heuser (Hauptfaktorei).
- Ngonno** (Bez. Dume). **Faktorei:** Filtzinger & Apitz (R. Filtzinger, Kaufmann).
- Ngowoyang** (Bez. Lolodorf). **Kath. Mission:** Kongregation der Pallotiner. — Pater Seiwert, Rektor; P. Joh. Wimmer, Missionar; Br. Fab. Lumpp, Br. H. Siegberg, Br. Aug. Wobbe; Schwester Martha Hierl, Oberin; Schw. Regina Kirchhof, Schw. Majella Schacht. **Faktorei:** Hatton & Cookson, Ltd.; John Holt & Cie.
- Ngulemakong** (Bez. Ebolowa). **Faktoreien:** Alfred Pilz; L. Pagenstecher & Cie. **Pflanzung:** Alfred Pilz.
- Njabesan.** **Faktorei:** E. Edelmann.
- Njanetang** (Bez. Ossidinge). **Zollposten. Faktorei:** Bremer Nordwest-Kamerun-Gesellschaft.
- Njanga** (Bez. Duala). **Postagentur. Faktoreien:** Basler Missionshandlung; Dtsch. Westafrikan. Handelsgesellsch.; Woermann & Co. — Duala Geschäft.
- Njasoso** siehe **Nyasoso**.

- Njassi** am Dumeß (Bez. Dume). **Postagentur. Faktoreien:** Afrikanische Komp. A.-G., Jérôme Heuser; Hamburg Afrika-Ges.; Hatton & Cookson, Ltd. John Holt & Co.; Krause & Fehrmann; Ruete & Cie.; Friedr. Leischner.
- Njobwele** (Bez. Duala). **Faktorei.**
- Nimiafa** (Bez. Jaunde). **Faktorei:** Wilh. Kaufmann.
- N'Joke.** **Faktorei:** Otto Holtfoth & Cie. (A. Dost, Leiter).
- Njom.** **Faktorei:** Alfred Pilz.
- Njombe.** **Station der Nordbahn.** E. Pestalozzi; B. Bolland; O. Tutherer, Ingenieur.
- Njong** (Bez. Kribi). **Faktoreien:** Bremer Westafrika-G. m. b. H.; Ges. Süd-Kamerun; Hamburg-Afrika-Gesellsch. Süd-Kamerun; Kautschuk-Ges. m. b. H.
- Njonje.** **Faktorei:** Westafrikan. Pflanzungsges. „Victoria“.
- Nkobmaka** (Bez. Kribi). Franz Kraetzig, Kaufmann.
- Nkoleseng.** **Faktorei:** H. Wenck & Cie.
- Nkolebi** (Bez. Jaunde). **Faktorei:** Karwatky, Kaufmann.
- Nkolong.** **Faktorei:** Bremer Westafrika-Ges., Paul Fröhlich, Leiter.
- Nkom** (Bez. Duala). **Faktorei:** Basler Missionshandlung.
- Nkongsamba** (Bez. Garua). **Station der Nordbahn. Faktoreien:** Afrikanische Kompagnie; Deutsch-Kamerun-Ges. m. b. H.; Gesellschaft Nordwest-Kamerun (verwaltet von der Bremer Nordw.-Kamerun-Ges., Ernst Bohn, Max Kessner, Leiter); R. W. King; Missions-Handlung-Ges. (Gg. Hoffmann u. Frau, Miss. Kaufmann); Syndikat für Oelpalmenkultur G. m. b. H.
- Nloke** **Station der Nordbahn. Faktorei:** W. Albrecht.
- Nola** (Bez. Mittel-Sanga-Lobaje). **Posten d. 6. Komp. Postagentur. Faktorei:** H. Wenck & Cie.
- Nsork** (Bez. Wolö-Utem). **Schutztruppe:** Posten der 11. Komp.
- Nssanakang** (Bez. Ossidinge). **Zollamt:** Händler, Anders, Zollassistent. **Faktorei:** Gesellschaft Nordwest-Kamerun (verw. v. d. Bremer Nordw.-Kamerun-Gesellschaft, Carl Hoffmann, Leiter).
- Ntum** (Bez. Kribi). **Faktorei:** Schladitz & Gütschow.
- Nyamatang** (Bez. Jabassi). **Ev. Mission:** Missions-Gesellschaft der deutschen Baptisten. — Missionar Val. Wolff, Vorsteher, u. Frau; Otto Fric u. Frau. Missionar; Martha Schüttel, Diakonissin. **Faktorei:** D. Kamerun-Ges. m. b. H.
- Nyasoso** (Bez. Johann-Albrechts-Höhe). **Ev. Mission:** Basler Missionsges. — Missionar Albert Champor, Vorst., u. Frau; Jul. Ziegler, u. Frau. **Pflanzung:** Karl Rätke.
- Nyassi** (Bez. Kribi). **Faktoreien:** Bremer Kolonial-Handelsgesellsch. vorm. Oloff & Co., A.-G., Kamerun Geschäft; Bremer Westafrika-G. m. b. H.; Friedrich Leischner; L. Pagenstecher & Cie.; H. Wenck & Cie.
- Nyome** (Bez. Dume). Apitz, Kaufmann.
- Ober-Nyong** (Bez. Lomie). **Faktoreien:** Bremer Westafrika-Ges.; Gesellschaft Süd-Kamerun; Ruete & Cie.
- Oechelhausen** bei **Isongö** (Bez. Victoria). **Pflanzung:** Plantage Oechelhausen — Karl Luckhardt, Leiter; Fuchs, H. Misselhorn, Assistenten.
- Okuri** (Bez. Ossidinge). **Faktorei.**
- Olama** am Nong (Bez. Jaunde). **Faktoreien:** Afrikanische Komp.; L. Pagenstecher & Cie.
- Ombe** (Bez. Victoria). **Pflanzung:** Moliwe-Pflanzungsgesellsch. (Vorwerk).
- Ossidinge** (Bez. Ossidinge). **Bezirksamt:** Stabsarzt a. D. Dr. Mansfeld, Schippe Hauptmann, Bezirksamtmann; Spellenhauer, Sekretär. **Polizeistation:** Weick Dallach, Polizeimeister. **Postagentur. Lepraheim.**
- Ossing** (Bez. Ossidinge). **Ev. Mission.** Basler Missions-Ges. Karl Stolz u. Frau. Missionare. **Kath. Mission:** P. Karl Högn, Rektor; P. Krämer, Missionar; Bruder E. Britz.

- Oyem** (Bez. Wolö-Utem). **Schutztruppe**. 10. Kompagnie. Haedicke, Hauptm.; von Scheffer, Leutnant; Dr. Kirchheim, Oberarzt; Hahn, Sergeant; Wellmann, Waffenmeister; Friese, San.-Unteroffizier.
- Pando** (Kunabembe). **Faktorei**: Afrikanische Kompanie, A.-G.
- Paulshof** (Bez. Ebolowa). **Pflanzung**: P. Muth.
- Penja** (Bez. Duala). **Station der Nordbahn**. Max Münch, Bahnmeister.
- Pittoa** b. Garua. **Landwirtschaftliche Versuchsstation**: Dr. Wolff, landwirtsch. Sachverständiger; Lücke, Landwirtschaftl. Assistent I. Kl.
- Plantation** (Bez. Kribi). **Postagentur**: Haupt, Telegraphenleitungsaufseher. **Faktoreien**: Afrikan. Komp., Akt.-Ges. (Hauptfaktorei; Alfred Dacqué u. Rudolf Ungebauer, Gen.-Vertreter); Bernauer & Schrader; Hamburg-Afrika-Ges. (Fr. Albrecht, W. Scheffter, Leiter); R. & W. King; Krause & Fehrmann (Hauptfaktorei; von Waldow, E. P. Haedicke u. R. H. Andersen, Gesellschafter; Julius Gürtler, Leiter); (L. Pagenstecher & Co.
- Pungo Sungo** (Bez. Edea). **Faktorei**: Deutsche Kamerun-Ges. m. b. H. **Pflanzung**: Deutsche Kamerun-Ges. m. b. H. — Heim, Leiter.
- Puno** (Bez. Kampo). **Pflanzung**: Kampo-Plantagen, Rob. Guthmann.
- Rio del Rey** (Bez. Victoria). 13 Europäer. **Regierungsstation**. Zollass. I. Kl. Meinert, Stationsleit.; Rappe, Gärtner. **Polizei**. **Neben-Zollamt**: Meinert, Zoll-assistent I. Kl. **Postagentur**: Meinert. **Faktoreien**: Ambas Bay Trading Co.; Deutsch-Westafrikan. Handelsgesellsch. (H. Dähnel, Agent); W. D. Woodin & Co., Ltd. (A. B. Williams, Hauptvertr.; Albers Ashton, Angest.).
- Sachsenhof** (Bez. Buea). **Pflanzung**: Westafrik. Pflanzungs-Ges. „Victoria“ (Vorwerk).
- Sakbayeme** (Bez. Edea). **Ev. Mission**: Basler Missionsgesellschaft. — Missionar Georg Haessig, Vorsteher, u. Frau; Paul Scheibler u. Frau, J. Stutz u. Frau, Missionare. **Faktorei**: Deutsche Kamerun-Gesellschaft m. b. H.
- Sangmelima** (Bez. Ebolowa). **Schutztruppe**: Posten d. 5. Komp. Hartmann, Leutnant. **Postagentur**. **Faktoreien**: Hatton & Cookson, Ltd.; C. F. Köhne; Krause & Fehrmann; Wilhelm E. Rudemann; Wilh. Schultes.
- Sanje** bei Bibundi (Bez. Victoria). **Pflanzung**: Kakao- u. Kautschuk-Pflanzung „Idenau“. — O. Volley, Leiter, u. Frau; Tritscheller, Grombach, Rieth, Rapp, Netzband, Oettinger, Pflanzer. **Faktorei**: Westafrik. Pflanzungs-Ges. „Victoria“.
- Sebita**. **Faktorei**: L. Pagenstecher & Cie.
- Singa** am Ubangi (Bez. Mittel-Sanga-Lobaje). **Zollfreibezirk**. **Zollposten**.
- Sobibango** (Bez. Edea). **Pflanzung**: Drenker & Stein (Stein, Leiter).
- Sogemafam**. **Faktorei**: L. Pagenstecher & Cie.
- Sola**. **Faktorei**: L. Pagenstecher & Cie.
- Somo** (Bez. Jabassi). **Posten**.
- Songotemgen** (Bez. Ebolowa). **Faktorei**: Bremer Westafrika-Gesellschaft m. b. H.
- Soppo** (Bez. Victoria). **Schutztruppe**: Stab u. 6. Kompagnie. — Oberstleutnant Puder, Kommandeur; Oberleutn. Thiel, Adjut.; Fabricius, Major; Oberleutn. Liebe, Harbers, von Rothkirch u. Panten; Wegener, Oberfeuerwerk.; Bremer, Feuerwerker; Lange, Dobinsky, Balzer, Unterzahlmstr.; Schneider, Feldwebel; Matthes, Vizefeldwebel; Altmann, Hahn, Hoegner, Feldengut, Sergeanten; Jost, Jaeschke, Unteroff.; Bose, San.-Serg.; Ernst, Hahn, Paeschke, San.-Unteroffiziere. **Anwesende Damen**: Frau Oberstleutn. Puder, Frl. Rena u. Else Puder. **Ev. Mission**: Missionsgesellschaft der deutsch. Baptist. (in Groß-Soppo). — Missionar W. Schüttel, Vorsteher, u. Frau. **Faktoreien**: Westafrik. Pflanzungs-ges. „Victoria“. **Pflanzung**: Westafrik. Pflanzungsges. „Victoria“ (Vorwerk).
- Soufflay** siehe Ngoila.
- Suellaba** (Bez. Duala). **Sanatorium des Gouvernements**: Staeck, Laz.-Inspektor; Agnes von Frankenberg, Pflegeschwester.
- Susa** (Bez. Duala). **Station der Nordbahn**. Spangenberg.

**Sugemafam** (Bez. Ebolowa). **Faktoreien:** Hamburg. Afrika-Ges.; L. Pagenstecher & Cie.; Bremer Westafrika-Ges.

**Tabene** (Bez. Jaunde). **Faktoreien:** Afrikan. Komp.; Bremer Westafrika-Ges.

**Tibati** (Bez. Garua). **Faktoreien:** R. & W. King; Randad & Stein.

**Tiko** (Bez. Buëa). **Faktoreien:** Ambas Bay Trad. Co.; Basler Missionshandlg., John Holt & Co.; Otto Holtfoth & Co.; Westafrikan. Pflanzungs-Gesellschaft „Victoria“. **Pflanzung:** Afrikanische Frucht-Co. (Leiter W. Schulte); Tiko-Pflanzung G. m. b. H. (Otto Holtfoth, Leiter).

**Tinidi** (Bez. Lomie). **Faktorei:** L. Pagenstecher & Cie.

**Tinto** (Bez. Ossidinge). **Faktorei:** Gesellsch. Nordw.-Kamerun (verw. von der Bremer Nordw.-Kamerun-Ges., Leiter Dr. Erich Mack in Mamfe).

**Tomatal** (Bez. Victoria). **Pflanzung:** Moliwe-Pflanzungs-Gesellsch. (Vorwerk).

**Ukoko** (Bez. Muni). **Bezirksstation.**

**Victoria.** 129 Europäer, ca. 12 000 Farbige. **Bezirksamt:** v. Krosigk, komm. Bezirksamtmann; Dr. Raebiger, Regierungsarzt; Rück, Kessinger, Paul Nessler, Sekretäre; Gastager, Techniker; Hoffmann, Bausekretär. **Postagentur:** Gast. Postsekr. **Landmesser:** Seekamp, Bick; Ziegenbalg, Monteur. **Arbeiterkommissar:** Mühling, komm. **Zollamt:** Seiffarth, Hauptzollamtsvorsteher; Arnowitz, Zollassist. **Polizei-station:** Bröhl, Junge, Polizeimstr. **Staatliche Versuchsanstalt für Landeskultur:** Dr. Wolff, Dr. Zeller, Dr. Ludwigs; Deistel, Garteninspektor; Skirl, Landwirt; Schubert, Landw. Sachverständ.; Zahn, Gärtner. **Regierungsschule.** **Hospital:** Schwester Helene Holz. **Lepraheim.** **Evangelische Mission:** Basler Missionsgesellschaft. — Missionar Heinrich Sperring, Vorst., und Frau. Karl Beck u. Frau, Georg Fink, Missionskaufleute. **Kath. Mission:** Kongregation der Pallotiner. — Pater M. Rieder, Rektor; Bruder Joh. Schäfer. **Faktoreien:** Ambas Bay Trading Comp., Ltd.; Otto Holtfoth & Co.; Missionshandlungs-Ges. (Karl Beck u. Frau, Vertreter; Georg Fink, Missionskaufmann); Westafrikan. Pflanzungs-Gesellsch. „Victoria“ (Leiter Hermann Liedtke); Woermann & Co. **Oelfabrik:** Westafrikan. Pflanzungs-Ges. „Victoria“. **Pflanzung:** Westafrikan. Pflanz.-Ges. „Victoria“, Dir. van de Loo. **Schiffahrtsgesellschaft:** Woermann-Linie, Zweigniederlassung Victoria.

**Wasserfall** (Bez. Kribi). **Faktorei:** Oscar Meyer.

**Wasserfall** (Bez. Victoria). **Faktorei:** Hatton & Cookson, Ltd. **Pflanzung:** Bimbia-Pflanzung (Vorwerk d. Hauptpflanz: Kriegsschiffhafen), Refior (Kriegsschiffhafen), Leiter; Zies, Assistent.

**Wilhelmshöhe** (Bez. Kampo). **Pflanzung:** W. Schladitz. **Faktorei:** W. Schladitz.

**Woermannshöhe** (Bez. Victoria). **Pflanzung:** Moliwe-Pflanzungs-Gesellsch. (Vorwerk von Moliwe; H. Wackermann, Leiter).

**Wotutu** (Bez. Victoria). **Faktorei:** Westafrikan. Pflanzungs-Ges. „Victoria“.

**Wungere.** **Faktorei:** L. Pagenstecher & Cie.

**Wuri** (Bez. Duala). **Faktoreien:** Deutsche Kamerun-Ges. m. b. H.; R. & W. King; Woermann & Co.

**Wutschaba** (Bez. Jaunde). **Faktorei:** L. Pagenstecher & Cie.

cher  
Ges  
dlg.  
phait  
Tiko  
der  
erkl  
mm  
sler  
fast  
com  
witz  
stal  
ctor  
ngs  
sion  
rau  
ation  
sien  
Ges  
kan  
Co  
kan  
ann  
ung  
egs  
ditz  
lsch  
f.  
ing

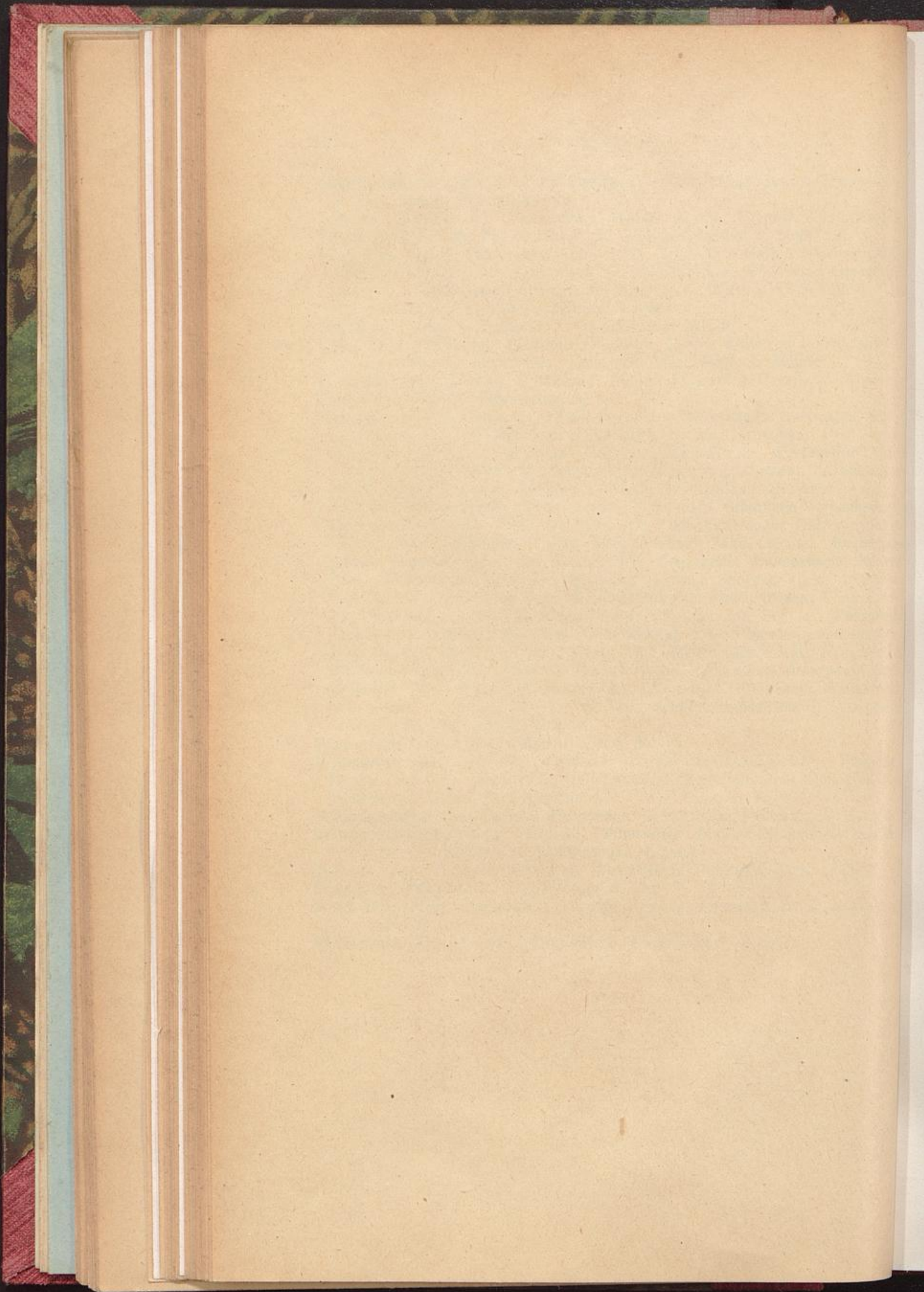

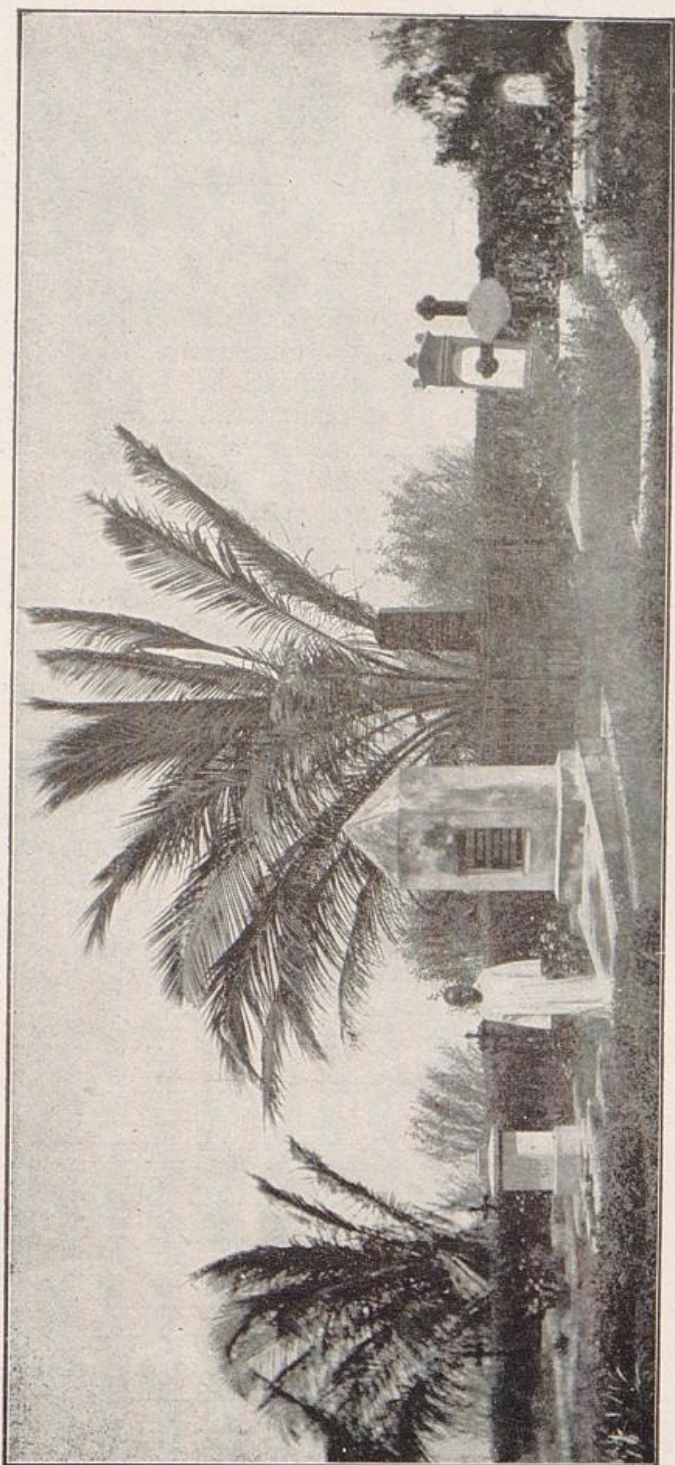



# Vereinigte Windturbinen Werke

Rud. Brauns  
und Carl Reinsch  
G. m. b. H.  
DRESDEN.



Bedeutendste  
Windturbinen-  
fabrik der Welt.

Verzinsung  
35—50 %  
der  
Anlagekosten.

und beste Betriebskraft für Wasserversorgung, Be- und Entwässerung, landwirtschaftliche Maschinen und Elektrizität nach eigenem System.

**Größen bis zu 15 m Raddurchmesser. Absolut sturmsicher!  
Lebensdauer 60—80 Jahre und länger.**

Tausende Anlagen ausgeführt. — Glänzende Zeugnisse. — Drei Staatsmedaillen.  
63 höchste Auszeichnungen.

**Vereinigte Windturbinen-Werke G. m. b. H.**  
(vorm. Rudolph Brauns & Carl Reinsch)

**Dresden-Niedersedlitz**

Lieferant zahlreicher Behörden, Gemeinden Genossenschaften etc.

# Original-Stahl- Windturbine „Herkules“

mit festem Windrade ohne bewegliche Teile, wird an Leistungsfähigkeit, Haltbarkeit und Einfachheit von keiner Windkraftmaschine erreicht. Billigste

# Stuhr's Caviar Sardellen



Marke: Stuhr 79

in Dosen und Gläsern. Erhältlich in allen besseren Kaufläden.

*C. F. Stuhr & Co, Hamburg*

Verkauf ausschließlich durch Vermittlung europäischer Export-Häuser.

Eingetragene



Handelsmarke

**Fr. Cordes junr., Hamburg 11**

— gegründet 1845 — 120

Grosshandlung von Schiffs-  
und Maschinen-Artikeln

Einkauf — Spedition — Lagerei

Muster-Ausstellung: Berlin, im Kolonial-Museum.





## Deutsch-Südwestafrika.

Flächeninhalt: 835 100 qkm; etwa 100 000 Einwohner;  
Volksdichte: 0,13 auf 1 qkm.

### Bezirke und Distrikte.

**Bezirke:** Windhuk, Gibeon, Grootfontein, Karibib, Keetmanshoop, Lüderitzbucht, Omaruru, Outjo, Swakopmund.

**Distrikte:** Bethanien, Gobabis, Hasuur, Im Caprivizipfel, Maltahöhe, Okahandja, Rehoboth, Warmbad.

### Statistik der Bevölkerung.

#### Die weiße Bevölkerung.

Die Gesamtzahl der weissen Bevölkerung betrug:

1891	1893	1895	1897	1899	1901	1902	1903	1906	1907	1908	1909	1910	1911	1912
539	558	1774	2628	2872	3743	4674	4682	6372	7110	8213	11791	12925	13962	14816

Nach Wohnsitz, Beruf und Geschlecht verteilte sich die weiße Bevölkerung am 1. Januar 1912:

	Regierungsbeamte	Schutztruppe	Geistliche u. Missionare	Ansiedler, Pflanzer usw.	Ingenieure, Techniker, Photographen usw.	Handwerker, Arbeiter, Bergleute usw.	Kaufleute, Gatswirte, Frachtfahrer usw.	Seeleute, Fischer usw.	Ärzte	Rechtsanwälte	Sonstige Berufe und Berufslose	Verheiratete Frauen	Ledige und verwitwete Frauen	Kinder	Gesamtzahl
Grootfontein . . .	33	32	5	168	18	201	46	—	2	1	25	107	33	140	811
Outjo . . . . .	27	106	17	54	6	11	10	—	—	—	8	45	20	52	356
Omaruru . . . . .	52	104	5	169	13	84	24	—	1	2	52	110	49	167	832
Karibib . . . . .	25	179	9	66	52	248	82	—	1	1	50	168	60	254	1197
Okahandja . . . . .	23	2	2	161	14	73	30	—	1	—	13	102	34	118	573
Gobabis . . . . .	27	6	6	80	—	68	9	—	1	—	—	64	11	70	342
Windhuk . . . . .	222	435	14	226	49	366	173	2	3	2	205	414	189	595	2895
Rehoboth . . . . .	53	105	1	91	19	128	32	—	1	—	22	58	20	75	605
Gibeon . . . . .	32	214	2	171	7	118	24	—	1	—	33	102	40	249	993
Maltahöhe . . . . .	18	13	—	77	2	45	8	—	1	—	4	52	19	98	337
Keetmanshoop . . . . .	86	435	3	170	25	161	67	—	1	2	53	176	68	312	1559
Bethanien . . . . .	25	144	1	55	1	41	9	—	—	—	17	38	10	54	395
Warmbad . . . . .	24	352	9	76	1	49	26	—	1	—	26	69	38	180	851
Lüderitzbucht . . . . .	109	37	3	40	70	335	263	18	5	4	193	245	94	260	1676
Swakopmund . . . . .	66	7	5	25	28	211	157	9	2	3	170	263	110	338	1394
Zusammen	824	2171	82	1629	305	2139	960	29	21	15	871	2013	795	2962	14816

<sup>1)</sup> In den Jahren 1904 und 1905 hat wegen des Krieges eine Zählung der Bevölkerung nicht stattgefunden.

Nach der **Staatsangehörigkeit** gliederte sich die weiße Bevölkerung: Deutsche 12 135; Österreich-Ungarn 215; Holländer 77; Dänen 19; Schweden 16; Norweger 21; Engländer 1882; Russen 173; Schweizer 38; Italiener 99; Franzosen 3; Spanier 9; Portugiesen 5; Griechen 1; Rumänen, Bulgaren, Montenegriner, Türken 4; Nordamerikaner 15; sonstige Amerikaner 15; sonstige Staatsangehörige und Personen ohne Staatsangehörigkeit 124.

#### Die Mischlingsbevölkerung.

Nach **Wohnsitz und Geschlecht** verteilte sich diese am 1. Januar 1912:

Verwaltungsbezirk	Männer	Frauen	Kinder	Gesamtzahl
Grootfontein . . . . .	1	1	88	90
Outjo . . . . .	3	1	64	68
Omaruru . . . . .	5	6	96	107
Karibib . . . . .	21	20	142	183
Okahandja . . . . .	—	1	95	96
Gobabis . . . . .	4	2	45	51
Windkuk . . . . .	15	16	133	164
Rehoboth . . . . .	16	17	173	206
Gibeon . . . . .	8	7	53	68
Maltahöhe . . . . .	—	—	50	50
Keetmanshoop . . . . .	26	34	215	275
Bethanien . . . . .	2	5	49	56
Warmbad . . . . .	12	22	147	181
Lüderitzbucht . . . . .	2	5	23	30
Swakopmund . . . . .	2	3	17	22
Zusammen	117	140	1390	1647

#### Die eingeborene Bevölkerung.

Schätzungen und Zählungen ergaben für die eingeborene Bevölkerung, soweit diese der Verwaltung unterworfen ist, folgende Zahlen:

Verwaltungsbezirk	Ovambo	Herero	Berg-damara	Nama	Busch-leute	Gesamtzahl
Grootfontein . . . . .	5921	2737	1733	109	4473	14973
Outjo . . . . .	114	512	2185	266	790	7907
Omaruru . . . . .	98	3734	2412	136	152	6532
Karibib . . . . .	499	1669	2870	409	25	5672
Okahandja . . . . .	63	2584	899	98	62	3706
Gobabis . . . . .	—	975	974	137	3363	5849
Windhuk . . . . .	122	3502	3438	1392	105	8789
Rehoboth . . . . .	794	631	3013	2661	258	9857
Gibeon . . . . .	—	817	520	866	48	2251
Maltahöhe . . . . .	—	216	185	564	234	1205
Keetmanshoop . . . . .	4	1166	649	4191	42	6412
Bethanien . . . . .	1	182	80	983	91	747
Warmbad . . . . .	—	71	21	1797	25	2014
Lüderitzbucht . . . . .	2304	431	68	434	98	3335
Swakopmund . . . . .	617	494	564	277	16	2068
Zusammen	10537	19721	19581	14320	9782	81941

Hierzu kommen noch etwa 60 000 Ovambo im Ovamboland und gegen 20 000 Eingeborene im Caprivizipfel.

#### Die nichteingeborene farbige Bevölkerung.

Die nichteingeborene farbige Bevölkerung umfaßte am 1. Januar 1912 4173 Köpfe, nämlich: 3768 Kap- und Transkaikaffern; Kapbastards; 141 Krüjungen; 177 Sonstige.

\*) Die „Bastards“ sind nicht mit eingerechnet.

# Schutztruppe.

## I. Standorte.

Kommando der Schutztruppe nebst Intendantur, Sanitätsamt und Gericht d. Komm. in **Windhuk**.

Kommando des Nordbezirks: Kommando in **Windhuk**; erste Komp. Vermessungstrupp., Lazarett, Sanit.-Depot, Garnison- u. Bauverwaltung, Artillerie-Depot, Traindepot und Bekleidungsdepot in **Windhuk**; 4. Komp. Masch.-Gewehr-Komp. **Okanjande** und **Otavi**; zweite Batterie in **Johann-Albrechts-Höhe**; Verkehrs-Zug und Proviantamt in **Karibib**; Pferddepot in **Okawayo**; Proviantamt in **Swakopmund**.

Kommando des Südbezirks: Kommando mit Intendantur in **Keetmanshoop**; zweite Komp. in **Ukamas** und **Nabas**; dritte Komp. in **Kanus** und **Narudas-S.**; fünfte Komp. und Masch.-Gewehr-Komp. in **Chamis**, **Maltahöhe** und **Churutabis**; siebente Komp. (Kamelreiter-Komp.) und Masch.-Gewehr-Komp. in **Arakoab** und **Gochas**; achte Komp. in **Warmbad** und **Uhabis**; Lazarett in **Warmbad**; neunte Komp. in **Kabus**; erste Batterie in **Narubis**; dritte Batterie in **Kranzplatz** bei **Gibeon**; Verkehrs-Zug der Telegraphen- und Signal-Abteilung in **Keetmanshoop** und **Gochas**; Artillerie- und Train-Depot, Bekleidungs-Depot, Lazarett, Sanitäts-Depot, Garnison-Verwaltung in **Keetmanshoop**; Proviantamt in **Lüderitzbucht**; Pferddepot in **Aus**; Kamelgestüt in **Kalkfontein N.**; Proviantamt in **Seeheim**.

Bezirkskommando in **Windhuk**.

Hauptmeldeamt in **Windhuk**.

Meldeämter in **Otavi**, **Omaruru**, **Swakopmund**, **Gobabis**, **Gibeon**, **Lüderitzbucht**, **Keetmanshoop** und **Warmbad**.

## 2. Rangliste.

### A. Offiziere.

Kommandeur: von Heydebreck, Major.

Majore: **Grauthoff**; **Bethe**, komm. z. Dienstl. beim Gouv.; **Franke**; von **Rappard**; **Hinsch**.

Hauptleute: **Brentano-Bernarda**; **Streitwolf**, komm. zur Dienstleistung beim Gouv. **Pfeifer**; **Mansfield**; **Wilm**; **Pabst**; **Graf von Saurma-Jeltsch**; **Cruse**; **Fromm**; k. z. Dienstl. b. Gouv.; **Krueger**; von **Boemcken**; **Witte**; Leiter des milit. Vermessungswesens; von **Strube**; i. Gen.-Stab der Schutztruppe; **Hensel**, k. z. Dienstl. b. Gouv.; **Hollaender**, k. z. Dienstl. b. Gouv.; **Medding**; **Müller**; **Petter**; **Randt**; **Borchers**; **Rothmaler**; **Trainer**; **Boesser**; **Berlin**; **Weiß**; **Heinrich**; **John**, Feuerwerks-Hauptmann.

Oberleutnants: **Freiherr Hiller von Gaertringen**; von **Petersdorff-Campen**; **Kaufmann**; **Schrewe**; **Ehrhardt**; **Jacobowsky**; **Müller**; **Freiherr von Watter**; **Gebhardt**; **Scultetus**; **Mannhardt**; **Kirchheim**; **Jochmann**; **Virmond**; von **Münstermann**; **Drews**; von **Linsingen**; von **Cossel**; **Pöppl**; **Machatus**; **Delitzsch**; **Kieckebusch**; **Deininger**; von **Kleinsorgen**; **Bernhardt**; **Schütze**; **Pischel**; **Mayer**; **Tschoertner**; **Brock**; **Schöpfer**; **Marty**; von **Kühne**; **Haußding**; von **Huber-Liebena**; **Kreusler**.

Leutnants: **Bäumler**; **Graf von Sponeck**; **Freiherr Wolff von Gutenberg**; **Schultze-Moderow**; **Blumenthal**; **Vorberg**; **Reisner**; **Freiherr von Lichtenstern**; **Lösch**; v. **Hepke**; v. **Geldern-Crispendorf**; **Löbbecke**; v. **Oelhafen**; **Mechelt**; **Suling**; **Frhr. v. Hadeln**; **Frhr. v. Schade**; **Heimerdinger**; **Paris**; **Fonck**; v. **Prittwitz** u. **Gaifron**; **Euler**; **Gellinek**; **Geißler**; v. **Glaserapp**; **Meyer**; **Schumann**; **Schmitt**; **Pieper**; **Gutbier**; **Lyncker Fell**.

Feuerwerksleutnant: **Rosenhahn**.

*B. Sanitätsoffiziere.*

Oberstabsärzte: Dr. Berg; Dr. Mayer; Graf.

Stabsärzte: Dr. Werner, k. z. Dienstl. b. Reichskolonialamt; Dr. Summa  
Kalweit; Dr. Maaß; Dr. Trommsdorff; Dr. Schrecker; Dr. Saßerath; Dr. Ham-  
mann; Herzer; Dr. Wilde; Wolf; Dr. Westphal; Dr. Haupt; Meyer, k. z. Dienst-  
l. b. Komm. d. Schutztruppe im Reichskolonialamt; Dr. Schmidt; Greiner; Dr.  
Kickton.

Oberärzte: Dr. Kuhnle; Scholvien.

*C. Intendanturbeamte.*

Intendanturräte: Kgl. Preuß. Hauptmann d. L. von Lagiewski, Vorstand  
der Intendantur; Bayr. Oberleutnant d. Res. Franz.

Intendantursekretäre: Hilliges; Seifert; Mataré; Baeck; Lehmann.

*D. Baubeamte.*

Militär-Bausekretär: Zschischang.

*E. Justizbeamte.*

Kriegsgerichtsräte: Oberleutnant d. Res. Hünersdorf; Oberleutn. d. Res.  
Schmitt.

*F. Veterinäre.*

Stabsveterinär: Knochendöppel.

Oberveterinäre: Kitzel; Immendorff; Meißner; Just; Gottschalk; Fuchs  
Sommerfeld; Lang.

*G. Zahlmeister.*

Zahlmeister: Pinzke, k. z. Dienstl. b. Gouv.

*H. Zahnarzt.*

Zahnarzt: Köster.

*J. Proviantamtsbeamte.*

Proviantamtsinspektoren: Berner; Seibel; Behrens; Engst.

*K. Bekleidungsamtsbeamte.*

Bekleidungsamtsinspektoren: Urban; Presser.

*L. Militärapotheke.*

Stabsapotheke: Dr. Legius; Paczkowski.

**Gerichte.**

Obergericht: Windhuk. Bezirk: Schutzgebiet.

Bezirksgerichte:

**Lüderitzbucht.**

Bezirk: Das Küstengebiet in einer Breite von etwa 150  
(20 geographischen Meilen) vom Oranjefluß im Süden bis zum Breitengrad  
24° 13' südl. Br. im Norden.

**Keetmanshoop.**

Bezirk: Der östlich von dem Bezirk Lüderitzbucht gelegene Teil des Schutzgebiets, im Norden abschneidend mit der Nordgrenze der Verwaltungsbezirke Maltahöhe und Gibeon.

**Swakopmund.**

Bezirk: Die Verwaltungsbezirke Swakopmund und Karibib und das südlich des Breitengrades der Kap Croß-Bai gelegene Küstengebiet des Verwaltungsbezirks Omaruru.

**Windhuk.**

Bezirk: Die Verwaltungsbezirke Windhuk, Okahandja, Gobabis und Rehoboth.

**Omaruru.**

Bezirk: Der verbleibende nördliche Teil des Schutzgebietes einschließlich des Caprivizipfels.

**Statistik des Handelsverkehrs.**

Jahr	Einfuhr Mk.	Ausfuhr Mk.	Gesamthandel Mk.
1900	6 968 385	907 565	7 875 950
1901	10 075 494	1 241 761	11 317 255
1902	8 567 550	2 212 073	10 780 523
1903	6 496 601	3 428 509	9 925 110
1904	10 056 946	298 678	10 355 624
1005	23 631 881	215 893	23 847 774
1906 <sup>1)</sup>	68 625 530	383 035	69 008 565
1907 <sup>1)</sup>	32 395 918	1 615 661	34 011 579
1908	27 575 036	7 762 699	35 337 735
1909	29 980 897	21 953 260	50 934 157
1910	44 344 281	34 691 371	79 035 652
1911	45 301 955	28 573 244	73 875 199

Hauptausfuhrartikel i. J. 1911 (in 1000 Mark):

Diamanten 23 034,1; Kupfenerze 3753,7; rohes Blei 345,8; Körner 3,13; lebende Tiere 45,5; Robbenfelle 43,5; Viehhäute 264,4; Wolle 74,1; Straußenfedern 79,8; Wildhäute 34,0.

Von dem Gesamthandel entfielen im Jahre 1911 auf Deutschland 61 618 357 Mk. (37 258 683 Mk. Einfuhr, 24 359 674 Mk. Ausfuhr), England 699 386 Mk. (604 941 Mk. Einfuhr, 94 445 Mk. Ausfuhr), Frankreich 8186 Mk. (6466 Mk. Einfuhr, 1720 Mk. Ausfuhr), Kapland 6 357 937 Mk. (6 138 705 Mk. Einfuhr, 219 232 Mk. Ausfuhr), Amerika 986 577 Mk. (279 685 Mk. Einfuhr, 706 892 Mk. Ausfuhr). Uebrige Länder 4 204 756 Mk. (1 013 475 Mk. Einfuhr, 3 191 281 Mk. Ausfuhr).

<sup>1)</sup> Die Zahlen für die Jahre 1906 und 1907 enthalten auch die Ein- und Ausfuhr für Rechnung der Regierung, die in diesen beiden Jahren für 32 276 559 beziehungsweise 6 310 592 Mark Waren ein- und für 100 Mark beziehungsweise 4897 Mark Waren ausführte, während die Zahlen für die übrigen Jahre nur den Privathandel umfassen.

**Zollämter.**

**Hauptzollämter:** Windhuk, Keetmanshoop, Lüderitzbucht, Swakopmund.

**Zollstationen:** Aroab, Dawignab, Empfängnisbucht, Gobabis, Grootfontein, Haigamkhab, Hasuur, Klipdam, Nakab, Outjo, Prinzenbucht, Ramansdrift, Sandwichhafen, Stolzenfels, Ururas.

**Zolltarif.**

(Zollverordnung vom 18. 4. 1908, in Kraft getreten am 20. 5. 1908; Zusatzverordnungen vom 28. 9. 1908, 13. 1. 1909 und 28. 2. 1909.)

Tarif-Nr.	Benennung der Gegenstände	Zollsatz für 1 kg
<b>A. Einfuhrzölle.</b>		
<b>I. Tabak, Tabakfabrikate und Tabakersatzstoffe.</b>		
1	Zigarren . . . . . Tara: Kisten mit Blecheinsatz 30 v. H. " ohne " 25 v. H. Blechumschliessungen 25 v. H. Zusatztara: Einzelne in Blech eingelötete kleine Kisten 18 v. H.	netto 5,00 M
2	Zigaretten . . . . . Tara wie zu Nr. 1.	„ 10,00 „
3	Plattentabak . . . . .	brutto 4,00 „
4	Roher Tabak in Blätter- oder anderer Form, Rauch-, Kau- und Schnupftabake . . . . . Tara: Kisten 25 v. H., Fässer 25 v. H. Blechumschliessungen 25 v. H. Zusatztara: Blechumschliessungen 18 v. H.	netto 4,00 „
5	Tabakersatzstoffe mit Ausnahme von Dagga . . . Tara: Kisten 20 v. H., Fässer 20 v. H.	„ 4,00 „
6	Dagga . . . . .	brutto 10,00 „
<b>II. Getränke.</b>		
7	Bier aller Art . . . . .	brutto 0,15 „
8	Stille Weine . . . . .	„ 0,50 „
9	Schaumweine . . . . . Anmerkungen zu Nr. 7 bis 9 Sogenannte alkoholfreie Biere und Weine, auch wenn in ihnen durch Nachgärung ein Alkoholgehalt bis einschliesslich 1 v. H. nach Tralles entstanden ist, sind zollfrei.	„ 1,00 „
10	Branntwein aller Art mit einem Alkoholgehalt bis einschliesslich 50 v. H. nach Tralles . . . . .	1 Liter 4,00 „
11	Branntwein aller Art mit einem Alkoholgehalt von mehr als 50 v. H. nach Tralles; alkoholhaltige Essenzen, Tinkturen und Auszüge zu Genußzwecken . . . . .	1 Liter 6,00 „

Tarif-Nr.	Benennung der Gegenstände	Zollsatz für 1 kg.
12	Aether aller Art, einfache und zusammengesetzte, zu Genußzwecken . . . . .	1 Liter 6,00 M.
	<p>Anmerkungen zu Nr. 10 bis 12.</p> <p>1. Bei der Ermittlung des Literinhaltes von Flaschen, Kruken usw. wird jedes angefangene Zehntelliter einer Flasche, Kruke usw. für ein volles Zehntel gerechnet und danach der gesamte Literinhalt festgestellt.</p> <p>2. Zollfrei sind:</p> <p>a) Spiritus in fester Form.</p> <p>b) Der in Deutschland mit dem allgemeinen Denaturierungsmittel zum menschlichen Genuss unbrauchbar gemachte Spiritus unter der Bedingung der Verwendung zu Brenn-, Motor- oder gewerblichen Zwecken. Die Abfertigung des denaturierten Spiritus zum freien Verkehr darf nur bei den Zollämtern an der Seegrenze erfolgen, sofern die Beteiligten nicht bereit sind, denselben wie Branntwein zu verzollen.</p> <p>c) Spiritus zu wissenschaftlichen Zwecken, erforderlichenfalls unter Nachweis der Verwendung.</p> <p>d) Spiritus und Aether, sowie alkohol- und ätherhaltige Flüssigkeiten zu Heilzwecken in Krankenhäusern, Entbindungsanstalten, Apotheken, Drogerien und ähnlichen Betrieben auf Erlaubnisschein und nötigenfalls unter Ueberwachung der Verwendung. Nähere Bestimmungen über die Ueberwachung der Verwendung bleiben vorbehalten.</p> <p>e) Essenzen, Tinkturen und Auszüge zur Herstellung von Erfrischungsgetränken mit einem Alkoholgehalt von nicht mehr als 3 v. H. nach Tralles.</p>	
	<b>III. Tiere und tierische Erzeugnisse.</b>	
13	Lebendes Rindvieh für Schlachtzwecke . . . . .	1 Stück 30,00 M.
14	Lebende Hammel und Karpater . . . . .	1 „ 5,00 „
15	Frisches Fleisch von Vieh, auch gekühlt oder gefroren . . . . .	brutto 0,40 „
	<p>Anmerkung zu Nr. 15.</p> <p>Fleisch, welches lediglich zur Erhaltung mit Salz bestreut, mit Salzwasser begossen oder mit ähnlichen Mitteln behandelt worden ist, wird wie frisches Fleisch behandelt.</p>	
16	Milchbutter und Margarine . . . . .	brutto 0,50 „
	<b>IV. Nahrungs- und Genußmittel, anderweitig nicht genannt.</b>	
17	Zucker (Rohr-, Rüben-, Stärke- und Fruchtzucker, sowie andere gärungsfähige Zuckerarten in jeglicher Form, auch Sirup und Melasse) . .	brutto 0,10 „
	<b>V. Feuerwaffen und Munition.</b>	
18	Läufe zu solchen . . . . .	1 Stück 20,00 „
19	Sonstige Feuerwaffen einschließlich der Teschings	1 „ 5,00 „
	<p>Anmerkung zu Nr. 19.</p> <p>Pistolen mit anbringbarem, sogenanntem Anschlagkolben sind wie Gewehre zu verzollen.</p>	

Tarif-Nr.	Benennung der Gegenstände	Zollsatz für 1 kg
20	Pulver aller Art, Zündhütchen, zollfrei bleiben Sprengpulver, erforderlichenfalls unter amtlicher Ueberwachung der Verwendung . . . .	brutto 1,00 M
21	Schrot . . . . .	„ 0,10 „
22	Patronen und Patronenhülsen . . . . .	„ 0,20 „
<b>VI. Chemische und pharmazeutische Erzeugnisse.</b>		
23	Zündhölzer aller Art . . . . .	„ 0,50 „
24	Alkohol- und ätherhaltige Arzneiwaren, soweit sie nicht nach Ziffer 2 d der Anmerkungen zu Tarif-Nr. 10 bis 12 zollfrei zu belassen sind Tara: Kisten 15 v. H.	„ 5,00 „
<b>B. Ausfuhrzölle.</b>		
1	Weibliches Rindvieh . . . . .	1 Stück 20,00 „
2	Weibliches Kleinvieh (Schafe, Ziegen) mit Ausnahme der Angoraziegen . . . . .	1 „ 5,00 „
3	Angoraziegen, männliche und weibliche . . . . .	1 „ 20,00 „
Anmerkung zu Nr. 3. Dieser Ausfuhrzoll wird nicht erhoben bei der Ausfuhr nach solchen südafrikanischen Staaten, welche die Ausfuhr von Angoraziegen mit dem gleichen Zoll belasten.		
4	Robbenfelle, Bobskins . . . . .	1 „ 1,00 „
5	Guano: Jahresausbeute: Zoll bei einem Ammoniakgehalte von 5 <sup>1</sup> / <sub>2</sub> v. H. 5 <sup>1</sup> / <sub>2</sub> -7 v. H. 7-9 v. H. über 9 v. H. 500 Tonnen und darunter über 500 bis 1000 Tonnen 1,25 M. 3,00 M. 4,00 M. 5,00 M. „ 1000 „ 2000 „ 2,50 „ 6,00 „ 8,00 „ 10,00 „ „ 2000 Tonnen . . . . . 5,00 „ 12,00 „ 16,00 „ 20,00 „ für die Gewichtstonne	
6	Diamanten mit Ausnahme der fertig geschliffenen <sup>1)</sup> Anmerkung zu Nr. 6. Der Wert bestimmt sich nach dem um 5 v. H. (Verwertungsgebühr) verminderten Verkaufspreis, der bei der Verwertung gemäss § 1 der Kaiserlichen Verordnung, betreffend den Handel mit südwestafrikanischen Diamanten, vom 16. I. 1908, ausserhalb des Schutzgebietes erzielt wird.	33 <sup>1</sup> / <sub>3</sub> v. H. des Wertes
<b>C. Durchfuhrzölle.</b>		
Die durch das Schutzgebiet durchgeführten Waren sind nach den hierüber zu erlassenden besonderen Bestimmungen von Ein- und Ausfuhrzöllen befreit.		

<sup>1)</sup> Verordnung des Kaiserlichen Gouverneurs von Deutsch-Südwestafrika, betr. die Erhebung eines Ausfuhrzolles auf Diamanten, vom 28. Februar 1909/4. Februar 1912.

## Verordnung

des Kaiserlichen Gouverneurs von Deutsch-Südwestafrika, betr. die Erhebung eines Ausfuhrzolles auf Diamanten, v. 28. Febr. 1909/4. Febr. 1910.

Auf Grund des § 15 des Schutzgebietsgesetzes (Reichs-Gesetzbl. 1900, S. 813) und § 5 der Verfügung des Reichskanzlers, betreffend die seemannsamlichen und konsularischen Befugnisse und das Ordnungsrecht der Behörden in den Schutzgebieten Afrikas und der Südsee, vom 27. September 1903 (Kolonialblatt S. 509) wird unter Aufhebung der Verordnung, betreffend die Erhebung eines Ausfuhrzolles auf rohe oder ungeschliffene Diamanten, vom 16. Dezember 1908 hiermit auf Weisung des Reichskanzlers für das südwestafrikanische Schutzgebiet verordnet, was folgt:

§ 1. Die Ausfuhr von Diamanten, mit Ausnahme der fertig geschliffenen aus dem südwestafrikanischen Schutzgebiet, unterliegt einem Zolle, welcher  $33\frac{1}{3}$  v. H. des Wertes beträgt.

Der Wert bestimmt sich nach dem um 5 v. H. (Verwertungsgebühr) verminderten Verkaufspreis, der bei der Verwertung gemäß § 1 der Kaiserlichen Verordnung, betreffend den Handel mit südwestafrikanischen Diamanten, vom 16. Januar 1909 außerhalb des Schutzgebietes erzielt wird.

§ 2. Die Ausfuhr ist nur seewärts und nur über die Hauptzollämter Lüderitzbucht und Swakopmund bzw. die im Ordnungswege zu bestimmenden Zollstellen durch die gemäß §§ 1 und 4 der Kaiserlichen Verordnung vom 16. Januar 1909 ermächtigten Behörden oder Personen gestattet.

§ 3. Die allgemeinen Vorschriften der Zollverordnung vom 31. Januar 1903 und der dazu erlassenen Ausführungsbestimmungen finden, soweit nicht in dieser und in der Kaiserlichen Verordnung, betreffend den Handel mit südwestafrikanischen Diamanten, vom 16. Januar 1909 abweichende Vorschriften getroffen sind, auf die Ausfuhr von Diamanten entsprechende Anwendung.

§ 4. Wer es unternimmt, den für Diamanten festgesetzten Ausfuhrzoll zu defraudieren oder Diamanten über einen anderen Ausfuhrort als Lüderitzbucht bzw. Swakopmund über die Zollgrenze zu bringen, wird mit Gefängnis bis zu 3 Monaten und Geldstrafe bis zu 100 000 Mark bestraft. Außerdem findet Einziehung der den Gegenstand der Zuwiderhandlung bildenden Steine statt.

Kann die Einziehung der betreffenden Steine nicht erreicht werden, so ist auf Erlegung einer angemessenen Geldsumme zu erkennen.

§ 5. Jeder Inhaber eines Diamanterlaubnisscheines (vgl. Verordnung des Kaiserlichen Gouverneurs von Deutsch-Südwestafrika über den Handel und Verkehr mit rohen oder geschliffenen Diamanten vom 21. Oktober 1908) ist verpflichtet, ein Register zu führen, aus welchem der Bestand sowie jeder Zu- und Abgang von Diamanten jederzeit ersichtlich ist.

Das Register ist auf Verlangen dem Kaiserlichen Hauptzollamt in Lüderitzbucht bzw. Swakopmund oder einer sonst vom Kaiserlichen Gouverneur bezeichneten Behörde zur Einsicht jederzeit vorzulegen. Desgleichen können die vorbenannten Amtsstellen jederzeit die Vorlage sämtlicher Bücher, Unterlagen und Bestände verlangen, welche zu einer vollständigen Kontrolle der Geschäftsführung nötig sind.

§ 6. Alle Verstöße gegen § 5 dieser Verordnung und die zu ihrer Ausführung öffentlich bekannt gemachten Bestimmungen können vom zuständigen Zollamt, sofern nicht nach anderen gesetzlichen Bestimmungen eine höhere Strafe verwirkt ist, mit einer Ordnungsstrafe bis zu 150 Mark belegt werden.

§ 7. Diese Verordnung tritt am 1. März 1909 in Kraft.

## Postwesen.

Im Schutzgebiet sind 104 **Reichs-Post- und Telegraphenanstalten** und **Post- und Telegraphenhilfsstellen** vorhanden, und zwar:

a) 4 Postämter in Windhuk\*†T, Keetmanshoop\*†T, Lüderitzbucht\*†T und Swakopmund\*†T;

b) 24 Postagenturen in Aust\*†T, Bethanien\*†T, Gibeon\*†T, Gobabis\*†T, Grootfontein\*†T, Hasuur\*†T, Johann-Albrechtshöhe\*†T, Kanus\*†T, Karibib\*†T, Kolmannskuppe\*†T, Kub\*†T, Kuibis\*†T, Maltahöhe\*†T, Okahandja\*†T, Omaruru\*†T, Otawi\*†T, Otjiwarongo\*†T, Outjo\*†T, Rehoboth\*†T, Seeheim\*†T, Tsumeb\*†T, Ukamas\*†T, Usakos\*†T, Warmbad\*†T.

c) 44 Posthilfsstellen in Arahob, ArisT, Auf BersebaT, Brackwasser†T, BrackwaterT (Bez. Windhuk), Chairos, Ekuja, Empfängnisbucht, Epukiro, Fahlgras, Gochas, Groß-BarmenT, Groß-Witvley, GuchabT, HarisT, Hatsamast, Hoachanas, HohewarteT, KalkfeldT, Kalkfontein (Süd)\*†T, KhanT, Klein Nauas, KoesT, Kuhast, Mariental, Nauchas, Neudamm, Neuheusist, Okasiset, Okaukwejo, Okombahe, Olukonda, OnguatiT, OsanaT, Otjihawer, Otjimbingwe, Otjiosonjati, PrinzenbuchtT, RamandriftT, SeeisT, Waldaut, WaterbergT und Wilhelmstalt.

Die vier Postämter, sowie die Postagenturen in Gibeon, Gobabis, Grootfontein, Karibib, Kolmannskuppe, Kuibis, Okahandja, Omaruru, Otjiwarongo, Rehoboth, Seeheim, Tsumeb, Ukamas, Usakos und Warmbad sind mit Postfachbeamten besetzt, während die übrigen Anstalten — wie auch die Telegraphenhilfsstellen — nebenamtlich von Angehörigen des Gouvernements oder der Schutztruppe oder von Privatleuten verwaltet werden. Der Postdirektor, der dem Postamt Windhuk vorsteht, leitet zugleich das gesamte Post- und Telegraphenwesen des Schutzgebietes.

Der **Postanweisungsdienst** besteht bei den mit einem \* versehenen Postanstalten.

**Postnachnahmen** sind zugelassen sowohl im inneren Verkehr als auch im deutschen und internationalen Verkehr auf eingeschriebenen Briefsendungen, auf Briefen, Postpaketen und Kästchen mit Wertangabe und auf sämtlichen gewöhnlichen Paketen. Höchstbetrag der Nachnahmen in der Regel 800 Mark oder ein gleichwertiger Betrag in fremder Währung. Postanstalten des Schutzgebietes mit Nachnahmeverkehr (siehe unter b u. c\*).

An Gebühren sind zu entrichten:

1. für Nachnahmebriefsendungen des inneren Verkehrs:

Das Porto für eine gleichartige Sendung ohne Nachnahme und ausserdem eine Vorzeigegebühr von 10 Pf. Bei Nachnahmepaketen wird außer der Paketgebühr eine Vorzeigegebühr von 10 Pf. bei der Annahme erhoben. Der eingezogene Nachnahmebetrag wird den Absendern nach Abzug der Postanweisungsgebühr übermittelt.

2. für Nachnahmesendungen des deutschen und internationalen Verkehrs:

Das Porto wie für eine gleichartige Sendung ohne Nachnahme. Dazu tritt bei Paketen eine Nachnahmegebühr von 1 Pf. für jede Mark oder den Teil einer Mark, mindestens jedoch 20 Pf. Der Gesamtbetrag der Nachnahmegebühr wird aufwärts auf eine durch 5 teilbare Zahl abgerundet.

Der eingezogene Nachnahmebetrag wird den Absendern

- a) bei Paketen ohne jeden Abzug und
- b) bei Briefsendungen, Wertbriefen und Wertkästchen nach Abzug einer Einziehungsgebühr von 10 Pf. und der gewöhnlichen Postanweisungsgebühr übermittelt.

Einlösungsgebühr für Nachnahmen 4 Wochen, der Tag des Eingangs der Sendung am Bestimmungsorte wird nicht mitgerechnet. Wohnt der Empfänger der Nachnahmesendung an einem Orte, in dem sich keine Postanstalt oder nur eine solche ohne Nachnahmeverkehr befindet, so bleiben die Sendungen bei der nächstgelegenen Postanstalt mit Nachnahmeverkehr 8 Wochen lang zur Verfügung des Empfängers.

Mit **Paketsdienst** befassen sich die mit einem † bezeichneten Anstalten. Die Pakete dürfen in jeder Richtung (Länge, Breite, Höhe) eine Ausdehnung bis zu 1 m haben. Im Verkehr der Küstenplätze mit Deutschland sind außerdem Sperrgutsendungen zugelassen.

Porto für Postpakete (Frankierungszwang) zwischen Deutschland und den Hafentorten Swakopmund und Lüderitzbucht:

bis 1 kg . . . . .	1,60 Mark
über 1 „ 5 „ . . . . .	2,00 „

(2 deutsche Zollinhaltserklärungen).

Für die nach den an Eisenbahnen gelegenen Orten des Schutzgebiets gerichteten Postpakete kommen zur Erhebung:

bis 1 kg . . . . .	1,60 Mark
über 1 „ 5 „ . . . . .	2,50 „

Für Postpakete zwischen 1 bis 5 kg, die nach abseits der Eisenbahnen gelegenen Orten gerichtet sind, wird außerdem eine Gebühr von 1 Mark für jedes Paket erhoben.

Das Porto für Postfrachtstücke (über 5 bis 20 kg; Frankierungszwang) setzt sich zusammen aus einer Grundgebühr und dem inneren deutschen Porto, das für die Beförderung von dem Aufgabeort bis Hamburg oder bei Sendungen aus dem Schutzgebiet von Hamburg bis zum Bestimmungsort zu zahlen ist. Die Grundgebühr beträgt:

- a) im Verkehr zwischen Deutschland und den Hafentorten Swakopmund und Lüderitzbucht für Postfrachtstücke
 

über 5 bis 10 kg . . . . .	3,20 Mark
„ 10 „ 15 „ . . . . .	4,50 „
„ 15 „ 20 „ . . . . .	6,00 „

b) im Verkehr zwischen Deutschland und den im Innern des Schutzgebiets an Eisenbahnen gelegenen Postorten:

über 5 bis 10 kg . . . . .	3,80 Mark
„ 10 „ 15 „ . . . . .	5,40 „
„ 15 „ 20 „ . . . . .	7,20 „

Bei Postfrachtstücken von und nach den an Landkursen (abseits der Eisenbahnen) gelegenen Postorten tritt zu den unter b) aufgeführten Gebühren ein Frachtzuschlag hinzu, der bei Paketen

über 5 bis 10 kg . . . . .	1,00 Mark
„ 10 „ 15 „ . . . . .	1,50 „
„ 15 „ 20 „ . . . . .	2,00 „

beträgt. Bei Sendungen nach Orten, an denen eine Postanstalt mit Paketdienst nicht besteht, sind die Kosten für die Beförderung von der nächsten Postanstalt mit Paketdienst bis zum Bestimmungsorte vom Empfänger zu tragen. Sind Pakete innerhalb des Schutzgebietes nachzusenden, so wird nach den nachstehenden Tarifsätzen für den Inlandspaketverkehr ein Nachsendungsporto erhoben. — Für ein Paket innerhalb des Schutzgebietes werden folgende Gebühren erhoben, die vom Absender zu entrichten sind:

in der Zone	bis 1 kg	über 1—5 kg	über 5—10 kg	über 10—15 kg	über 15—20 kg
I (1—400 km) . . . . .	} 50 Pfg.	100 Pfg.	200 Pfg.	300 Pfg.	400 Pfg.
II (über 400—700 km) . . . . .		150 „	300 „	450 „	600 „
III (über 700—1000 km) . . . . .		200 „	400 „	600 „	800 „
IV (über 1000 km) . . . . .		250 „	500 „	750 „	1000 „

Hierzu tritt bei Beförderung über Landkurse ein Zuschlag von je 50 Pf. bei Paketen über 1 bis 5 kg, von 100 Pf. bei Paketen über 5 bis 10 kg, von 1,50 M. bei Paketen über 10—15 kg, von 2 M. bei Paketen über 15 bis 20 kg. Die Zuschlaggebühren werden im Schutzgebiet von den Empfängern der Postpakete und Postfrachtstücke erhoben.

Für Ortssendungen sind die Gebühren nach den Sätzen der I. Zone ohne jeden Zuschlag zu erheben. Im direkten Verkehr zwischen Swakopmund und Lüderitzbuch werden die Sätze der I. Zone berechnet. Wünscht ausnahmsweise der Absender die Beförderung über Land, so wird das Porto für die IV. Zone erhoben. Bei Nach- und Rücksendungen kommen die gleichen Gebühren in Ansatz, als wenn die Sendungen neu aufgeliefert würden. Sperrige Pakete sind nur anzunehmen, wenn ihre Beförderung auf der Eisenbahn oder der Postkarre nicht mit Schwierigkeiten verknüpft und die Verpackung so beschaffen ist, daß eine Beschädigung des Inhalts ausgeschlossen erscheint; die Annahme hat stets auf Gefahr des Absenders zu erfolgen; eine Erhöhung der Gebühren tritt für sperrige Pakete nicht ein. Für Verluste und Beschädigung der Inlandpakete kann Ersatz geleistet werden. Anträge sind an das Kaiserliche Postamt in Windhuk zu richten. — Außer mit Deutschland steht die Post des Schutzgebiets noch in unmittelbarem Paketaustausch mit dem Südafrikanischem Bund. Das Porto dahin beträgt:

Bestimmungsland	Leitung über	Zoll- inhalts- erklärungen Stück	Tarif		Bemerkungen
			bis kg	Mk.	
Südafrikanischer Bund					
<b>I. Ueber Capland</b>					
(Capland, Natal, Oranjerestaat, Transvaal)		1	1	1,30	} Länge nicht über 1,05 m, Länge u Umfang zussam- men gemessen nicht über 1,80 m
			2	3,—	
			3	4,20	
			4	5,25	
			5	6,30	
<b>II. Ueber Mozambik</b>					
a) Natal.....	direkt	1	1	2,60	} Ausdehnung nicht über 60 cm
			5	3,60	
	Transvaal	1	1	3,60	
			5	4,10	
b) Oranjerestaat ....	direkt	1	1	3,20	}
			5	3,70	
c) Transvaal .....	direkt	1	1	2,40	}
			5	2,90	

Bei Paketen aus und nach der Kapkolonie dürfen auf Grund der bestehenden Vertragsbestimmungen Frachtzuschläge für Landkurse nicht erhoben werden. Sind jedoch solche Pakete innerhalb des Schutzgebietes nachzusenden, so sind wie bei Sendungen aus Deutschland die vollen tarifmäßigen Gebühren für den Inlandverkehr zu berechnen. — Pakete von und nach allen übrigen Ländern, mit Ausnahme von Portugiesisch-Indien, Deutsch-Ostafrika, Aegypten, Aden und Ostindien, werden auf dem Umwege über Hamburg befördert. Ihre Gebühr setzt sich zusammen aus dem Porto für die Beförderung zwischen dem fremden Bestimmungs- bzw. Aufgabeorte und Hamburg und dem Porto für die Beförderung zwischen Hamburg und dem Schutzgebiete. Einer zollamtlichen Behandlung unterliegen die Pakete des inneren Verkehrs nicht. Dagegen müssen die übrigen Pakete bei den Zollstellen in Lüderitzbucht, Keetmanshoop, Swakopmund und Windhuk der zollamtlichen Schlussabfertigung unterworfen werden. Die Empfänger von Paketen in den übrigen Postorten werden, wenn sie nichts Gegenteiliges bestimmen, bei der Schlussabfertigung von einem Postbeamten der genannten Orte vertreten. Für diese Mühewaltung, Einziehung etwaiger Zollbeträge usw., erhebt die Bestimmungspostanstalt bei der Aushändigung vom Empfänger eine Verzollungsgebühr von 50 Pf. für jedes Paket. Um eine Verzögerung in der Weitergabe der Pakete mit Feuerwaffen oder Munition zu vermeiden, sind die vorgeschriebenen Einfuhrerlaubnisscheine der zuständigen Zollstelle von den Empfängern so rechtzeitig zuzustellen, dass sie bei der Zollabfertigung der Pakete vorliegen.

**Zeitungsdiens**t besteht bei den drei Postämtern, sowie bei sämtlichen Postagenturen außer Johann-Albrechts-Höhe.

Eine **Bestellung** von Postsendungen findet in Deutsch-Südwestafrika nicht statt. Auch durch Eilboten zu bestellende Sendungen werden im Schutzgebiete nicht ausgetragen, und sind daher unzulässig. Jedermann muß sich vielmehr seine Postsendungen von seiner Post-

anstalt selbst abholen oder abholen lassen. Sendungen aus dem Schutzgebiet und aus den diesem benachbarten Ländern Britisch-Südafrika und Angola bleiben 2 Monate, Sendungen aus Deutschland und allen anderen Staaten 6 Monate bei der Postanstalt des Bestimmungsortes zur Abholung bereit; der Monat des Eingangs zählt nicht mit. Sind sie in dieser Zeit nicht abgeholt worden, so werden sie wie unbestellbare behandelt. Bei den Postanstalten in Gibeon, Grootfontein, Karibib, Keetmanshoop, Lüderitzbucht, Okahandja, Okasise, Omaruru, Rehoboth, Swakopmund, Tsumeb, Usakos und Windhuk können die Empfänger von Postsendungen von der Postschliessfacheinrichtung Gebrauch machen. Die Schliessfächer werden von der Postverwaltung zunächst fest auf ein Jahr und dann mit vierteljährlicher Kündigung mietweise abgegeben. Die Miete beträgt M. 24,— für das Jahr. Bei den Postanstalten in Lüderitzbucht und Swakopmund befinden sich auch noch Schliessfächer von kleinerer Abmessung, für welche eine jährliche Miete von M. 16,— erhoben wird. Ein Schliessfach kann auch von mehreren Personen gemeinschaftlich benutzt werden. Entsprechende Anträge sind den Postanstalten mit einer Einwilligungserklärung des Fachinhabers vorzulegen. Zu jedem Schliessfache gehören zwei Schlüssel, in Verlust geratene Schlüssel werden von den Postanstalten zum Preise von 1 M. für jedes Stück ersetzt.

**Telegraph.** Am 13. April 1899 ist das Schutzgebiet durch das in Swakopmund eingeführte Kabel Kapstadt—Mossamedes der Eastern and South African Tel. Cy. an das Welttelegraphennetz angeschlossen worden und hat durch Fertigstellung der neuen Telegraphenverbindung Warmbad—Ramansdrift—Ookiep im Jahre 1910 bis 1911 Anschluss an das Telegraphennetz der Kapkolonie erhalten. Das Telegraphennetz des Schutzgebietes umfaßt jetzt rund 3968 km Linie und 6518 km Leitung.

Reichstelegraphenanstalten sind zugleich die 53 mit einem Telegraphen versehenen Postanstalten, ausserdem befinden sich noch Telegraphenhilfsstellen in Aninus, Angras-Juntas, Bogenfels, Dawignab, Dreimasterbucht, Elisabethbucht, Farm Hoffnung, Frohe Hoffnung, Friedrichsfelde, Geitabis, Ginestal, Gründorn, Idatal, Itsawisis, Kabus, Kappsfarm, Klipdam, Kupferberg, Kuis, Narubis, Nonidas, Okanjande, Otjiwero, Pomona, Spitzkoppe, Stolzenfels, Teufelsbach, Tses, Tsumis, Unverhofft (Abbaufeld), Voigtland Farm, Wüstenkönig.

Ferner sind noch die Telegraphenstationen der Eisenbahnen Karibib-Windhuk, Windhuk-Keetmanshoop, Lüderitzbucht-Keetmanshoop, Seeheim-Kalkfontein, Swakopmund-Tsumeb und Otavi-Grootfontein zum internationalen Verkehr zugelassen. Einige dieser Orte müssen im internationalen Verkehr die Zusatzbezeichnung „Deutschsüdwestafrika“ tragen, um sie von gleichnamigen anderen Anstalten zu unterscheiden; Ort und Zusatzbezeichnung zählen aber in der Adresse der Telegramme nur als ein Wort.

**Worttaxe:** Die Gebühr für das Wort beträgt innerhalb des Schutzgebietes 10 Pfg., mindestens jedoch 1 Mark für das Telegramm von und nach Deutschland und dem übrigen Europa bei gewöhnlichen Telegrammen 2,75 Mark, bei sogenannten nicht eiligen Telegrammen 1,40 Mark, bei Presstelegrammen 0,45 Mark; nach der Kapkolonie über die Landlinie 0,30 Mark, bei Preßtelegrammen 0,15 Mark; über das Kabel 1,35 Mark, bei Preßtelegrammen 0,70 Mark. Im Schutzgebiet

werden die ankommenden Telegramme den am Orte der Telegraphenanstalt wohnenden Empfängern kostenlos zugestellt. Nach auswärts findet eine Bestellung der Depeschen in der Regel nicht statt; solche Telegramme müssen vielmehr ebenso wie die Postsendungen abgeholt werden.

**Funkentelegraphen-Stationen (Küstenstationen)** bestehen in Swakopmund und Lüderitzbucht; sie haben den Verkehr mit Schiffen in See zu vermitteln. Worttaxe: Die Gebühr für das Wort setzt sich zusammen aus a) der Küstengebühr 30 Pfg. (ohne Mindestgebühr); b) der Bordgebühr (für deutsche Schiffe 35 Pfg., mindestens 3,50 Mk.); c) der Landgebühr 10 Pfg., mindestens 1 Mk.

**Telephon.** Ortsfernsprechnetze und Umschalstellen bestehen in Aub, Aus, Berseba, Bogenfels, Elisenhöhe, Friedrichsfelde, Gibeon, Gobabis, Gochaganas, Grootfontein (Nord), Guchab, Hattamasas, Kalkfontein (Süd), Karibib, Keetmanshoop, Khanmine, Kub, Kuibis, Lüderitzbucht, Okahandja, Okasise, Omaruru, Otavi, Otjiwarongo, Rehoboth, Stolzenfels, Swakopmund, Tsumeb, Usakos, Waldau, Waldburg, Warmbad und Windhuk. Die Gebühr für ein Ortsgespräch beträgt 20 Pfennig. Für einfache Ferngespräche (bis zur Dauer von 3 Minuten) werden erhoben:

bis zu einer Entfernung von 25 km einschliesslich . . . . .	0,40 Mk.
bei einer Entfernung von über 25 bis 50 km . . . . .	0,50 „
„ „ „ „ 50 „ 100 „ . . . . .	1,— „
„ „ „ „ 100 „ 500 „ . . . . .	2,— „
„ „ „ „ 500 „ 1000 „ . . . . .	3,— „
„ „ „ „ 1000 km . . . . .	4,— „

Zu Ferngesprächen werden auch Personen, die keinen Fernsprechanschluss besitzen, herbeigeholt, sofern sie sich am Orte einer Telegraphenanstalt aufhalten. Für das Herbeirufen einer Person sind 25 Pfg. von der das Gespräch anmeldenden Person zu entrichten.

**Landpostkurse.** Eisenbahnverbindungen: Karibib—Windhuk, Swakopmund—Usakos—Karibib, Lüderitzbucht—Keetmanshoop in beiden Richtungen täglich dreimal, Otjiwarongo—Otavi—Grootfontein wöchentlich zweimal, Seeheim—Kalkfontein in beiden Richtungen wöchentlich einmal, Usakos—Tsumeb in beiden Richtungen wöchentlich zweimal, Windhuk—Keetmanshoop wöchentlich einmal.

**Landpostkurse.** Postkarrenverbindungen sind eingerichtet und verkehren alle 14 Tage zwischen den Orten: Otjiwarongo—Outjo, Gibeon—Maltahöhe, Windhuk—Gobabis, Keetmanshoop—Hasuur, Kalkfontein—Ukamas, jeden Sonntag zwischen Rehoboth Ort—Rehoboth Bf., wöchentlich einmal zwischen Kalkfontein—Warmbad, Kub—Kalkrand, Gibeon Ort—Gibeon Bf., Gibeon—Gochas (Truppenkarre).

**Reitposten** bestehen und verkehren alle 14 Tage zwischen Warmbad—Ramansdrift, wöchentlich einmal zwischen Bethanien—Brackwasser, Lüderitzbucht—Prinzenbucht, jeden Montag zwischen Rehoboth Ort—Rehoboth Bf.

**Botenposten** vermitteln den weniger umfangreichen Postverkehr alle 8 Tage zwischen Omaruru—Okombahe, Swakopmund—Walfishbay, Karibib—Otjimbingwe, Okahandja—Gr. Barmen, Okahandja—Otiosonjati, Otjiwarongo—Waterberg, Windhuk—Haris—Fahlgras, Tses—Berseba.

alle 14 Tage zwischen Outjo—Chairos, Outjo—Okaukwejo, Kappsfarm—Neudamm, Gibeon—Mariental, Hohewarte—Hatsamas, Rehoboth—Nauchas, Rehoboth—Hoaclanas, Gobabis—Epukiro, Gari-neis—Koes, Seeis—Ekuja,

alle 3 Wochen zwischen Okankwejo—Olukonda.

Mit Gelegenheitsverbindungen zwischen Hasuur—Rietfontein (Kapkolonie).

Der Postverkehr umfasste im Jahre 1911: 6 495 270 (1910: 7 265 592) beförderte Briefsendungen, von denen 156 098 eingeschrieben waren, 251 084 (226 328) bearbeitete Postanweisungen im Gesamtbetrage von 39 906 350 (38 455 224) Mark, 138 527 (116 043) aufgebene und angekommene Pakete, 67 293 (55 945) eingegangenen Nachnahmesendungen, 279 993 (243 531) aufgebene Zeitungsnummern, 1 254 280 (993 547) eingegangene Zeitungsnummern, 424 158 (422 456) bearbeitete Telegramme und 2 419 940 (1 785 697) vermittelte Gespräche.

### Eisenbahnen.

1. Die **fiskalische Mittelbahn** von **Karibib** nach **Windhuk** (Länge 188 km, Spurweite 106,7 cm) ist am 19. Juni 1902 eröffnet worden.

Stationen: Karibib (194 km), von Swakopmund an gerechnet Friedrichsfelde (210 km), Johann-Albrechts-Höhe (220 km), Vogelsang (234 km), Wilhelmstal (245 km), Okasise (264 km), km 277, Waldau (289 km), Okahandja (312 km), Osona (318 km), Teufelsbach (335 km), Otjihaveri (351 km), Brakvater (367 km), Windhuk (382 km), Anschlüsse von Karibib nach Swakopmund mit der Otavi-Eisenbahn.

2. Die **fiskalische Südbahn** von **Lüderitzbucht** über Seeheim nach **Keetmanshoop** (Länge 366 km, Spurweite 106<sup>2</sup>/<sub>3</sub> cm) mit der Zweigbahn von **Seeheim** nach **Kalkfontein-Süd** (Länge 180 km). Die Hauptlinie ist Ende Juni 1908, die Zweigbahn im Herbst 1909 bis zu ihrem Endpunkte dem öffentlichen Betriebe übergeben worden.

Stationen der Hauptlinie Lüderitzbucht—Keetmanshoop: Lüderitzbucht, Kolmannskuppe (16 km), Grasplatz (24 km), Rotkuppe (37 km), Tschaukaib (72 km), Garub (104 km), Klein-Aus (140 km), Groß-Aus (145 km), Schakalskuppe (174 km), Kuibis (204 km), Buchholzbrunn (237 km), Brackwasser (251 km), Sandverhaas (272 km), Feldschuhhorn (288 km), Seeheim (319 km), Gobas (356 km), Keetmanshoop (366 km).

Stationen der Zweiglinie Seeheim—Kalkfontein-Süd; Seeheim (3 km), Gawachab (26 km), Holoog (67 km), Klein-Karras (93 km), Grünau (130 km), Kanus (158 km), Kalkfontein-Süd (180 km).

3. Die **Otavi-Eisenbahn** von **Swakopmund** nach **Tsumeb** mit Abzweigung von **Onguati** nach **Karibib** (Länge der Hauptlinie 565 km, der Abzweigung 14 km; Spurweite 60 cm) ist am 16. Dezember 1906 bis zum Endpunkte dem öffentlichen Verkehr übergeben worden. Eigentümer: Fiskus des südwestafrikanischen Schutzgebietes; Pächterin Otavi-Minen- und Eisenbahn-Gesellschaft Berlin.

Stationen: Swakopmund, Namib (30 km), Rössing (50 km), Arandis (60 km), Treckkoppje (80 km), Karub (100 km), Ebony (120 km), Stingbank (130 km), Aukas (140 km), Usakos (160 km), Onguati (180 km)

# J. Braun, Hamburg

Grosse Johannis-Str. 3, parterre.  
 Aeltestes Tropen-Bekleidungs-Geschäft am Platze. — Gegründet 1856.



Façon W.

## Tropen-Anzüge

- A 62. Weiss Uniform-Köper, Joppe 3 Taschen, inkl. Auswechsel-Knöpfe **9.50**
- A 63. Weiss Reinleinen Crash-Anzug.....Mk. **12.00**
- A 64. Kaki-Anzug aus starkem Drell, Façon W.....Mk. **14.00**
- A 65. Kaki-Cord-Breeches...Mk. **12.50**
- A 66. Feldgrauer Kaki-Cord-Reit-Anzug, Fac.W, mit Reit-Breeches **25.00**
- A 67. Sandfarbiger Manchester-Anzug, lange od. Stiefel-Hose Mk. **35.00**

76



Façon R.

## Strassen - Anzüge mit Weste

- A 82. Aus Waschstoff. Rohseiden-Imitation..... Mk. **19.50**
- A 83. Aus modern grau gewirnten Waschstoffen..... Mk. **19.50**
- A 84. Aus moddefarbig gestreiften Lüstre..... Mk. **29.50**
- A 85. Aus grau gestreift, wollnem Flanell, ohne Weste. Eleg. Anzug **35.00**
- A 86. Aus extra schwerer Roh-Seide. (bastfarbig), prima Schneiderarbeit. Ohne Weste..... Mk. **65.00**

Mass-Anfertigung bei normalen Grössen ohne Preisauflschlag. Eigene Schneiderei im Hause.

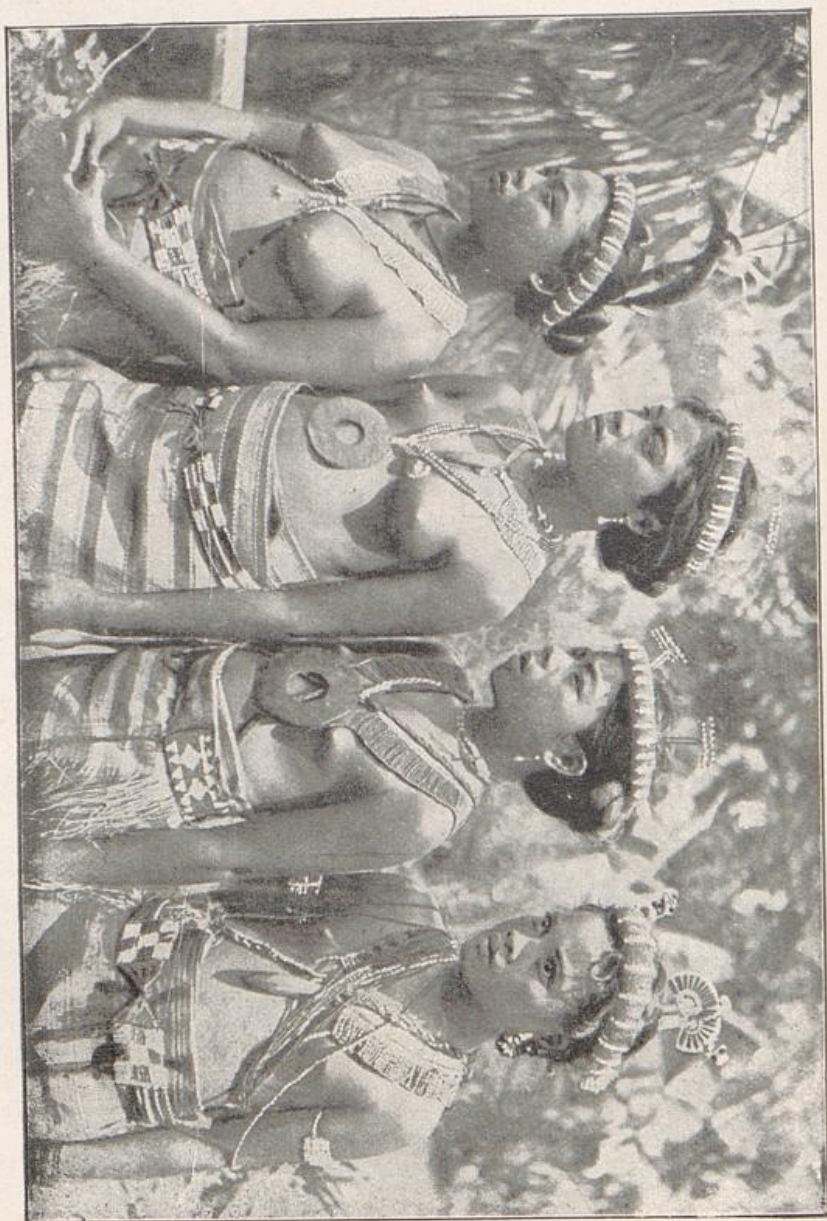



wo sich die Nebenbahn mit der Endstation Karibib (200 km) abzweigt, Erongo (200 km), Kanona (220 km), Omaruru (240 km), Epako (270 km), Otue (290 km), Kalkfeld (Okowakuatjivi) (310 km), Erundu (350 km), Otjiwarongo (380 km), Okawe (410 km), Okaputa (440 km), Komukanti (470 km), Otavi (500 km), Korab (530 km), Bobos (550 km), Tsumeb (570 km).

4. Die **Otavi-Grootfontein-Eisenbahn** (Länge 91 km, Spurweite 60 cm), die am 18. März 1908 dem öffentlichen Verkehr übergeben worden ist. Eigentümerin: Fiskus des südwestafrikanischen Schutzgebietes; Pächterin: Otavi-Minen- und Eisenbahn-Gesellschaft Berlin.

Stationen: Otavi, Otavifontein (10 km), GroBotavi (30 km), Asis (40 km), Guchab (60 km), Otjihaenene (80 km), Grootfontein (90 km).

5. Die **Nordsüdbahn** von Windhuk nach Keetmanshoop verbindet das Damara- und das Namaland miteinander.

Stationen: Windhuk, Aris (30 km), km 41, Bergland (58 km), Rehoboth (98 km), Heide (126 km), Tsumis (152 km), Kalkrand (193 km), Narib (214 km), Salzbrunn (247 km), Mariental (275 km), Orab (292 km), Gibeon (337 km), Asab (374 km), Brukkaros (402 km), Tses (424 km), Itzawisis (467 km), Keetmanshoop (507 km).

### Schiffsverkehr.

In den Jahren 1910 und 1911 liefen im Schutzgebiet an:

Reede	1911				
	Gesamtzahl der Schiffe	Tonnengehalt	Davon waren		Segel-Schiffe
			Dampfer		
			deutsche	fremde	
Swakopmund .....	160	643 882	129	21	10
Lüderitzbucht .....	170	570 122	131	31	8
Kap Cross und andere Reeden .....	71	81 794	—	—	—
Summa	401	1 295 798	260	52	18
Dagegen im Vorjahre ..	483	1 328 356	261	81	70
Zunahme (+) .....	—	—	—	—	—
Abnahme (—) .....	82	32 558	1	29	52

### Schiffsverbindungen.

Deutsch-Südwestafrika steht mit Hamburg in direkter Verbindung durch regelmäßige Dampferfahrten.

1. der Südwest-Linie der Woermann-Linie A.-G. am 15. jeden Monats, der Swakopmund-Linie der gleichen Gesellschaft am 18. jeden Monats, ferner durch einen monatlich zweimaligen Reichspostdampferdienst der Deutschen Ost-Afrikalinie

mittels Doppelschraubendampfer der Deutschen Ost-Afrika-Linie, der Woermann-Linie A.-G. und der Hamburg-Amerika Linie in ca. 25 Tagen.

Außerdem erhält das Schutzgebiet noch in jeder Woche eine Verbindung mit Deutschland über Southampton und Kapstadt durch die zwischen diesen beiden Häfen verkehrenden Dampfer der Union Castle Mail Steamship Company (Ueberfahrtszeit 17 Tage); von Kapstadt aus erfolgt die Weiterbeförderung nach Lüderitzbucht und Swakopmund durch die Dampfer der Deutschen Ost-Afrika-Linie (Ueberfahrtszeit 2 bzw. 3 Tage), der Woermann-Linie A.-G. oder der Houston Steamship Line (Ueberfahrtszeit 4 bzw. 7 Tage).

### Einwanderungsbestimmungen.

Für die Einwanderung in das deutsch-südwestafrikanische Schutzgebiet hat der Gouverneur von Deutsch-Südwestafrika unter dem 15. Dezember 1905 folgende, durch eine Zusatzverordnung vom 12. Juni 1909 ergänzte Verordnung erlassen:

#### § 1.

Die Einwanderung in das Schutzgebiet kann von der zuständigen Behörde untersagt werden, wenn der Einwanderer:

1. ein Nichtweißer ist,
2. sich über seine Person nicht hinreichend ausweisen kann,
3. keinen hinreichenden Unterhalt für sich und seine Familie nachzuweisen vermag,
4. wegen seines körperlichen Zustandes voraussichtlich nicht in der Lage ist, sich dauernd selbst zu erhalten,
5. die Unzucht gewerbsmäßig betreibt oder der gewerbsmäßigen Unzucht Vorschub leistet,
6. eine Gefahr für die Ruhe des Schutzgebietes oder die öffentliche Sicherheit bildet,
7. nicht imstande ist, in einer europäischen Sprache seinen Namen zu schreiben.

#### § 2.

Nicht untersagt werden darf die Einwanderung allen Personen, die im Schutzgebiet ihren Wohnsitz haben.

#### § 3.

Bestehen in dem Lande, aus dem der Einwanderer zugereist ist, Einwanderungsbeschränkungen, die seine Rückkehr dorthin ausschließen oder in Frage stellen, so ist ihm die Einwanderung nur gestattet, wenn er außerdem eine Bescheinigung der zuständigen deutschen Konsularbehörde vorlegt, daß seiner Einwanderung in das Schutzgebiet von seiten dieser Konsularbehörde Bedenken nicht entgegenstehen.

## § 4.

Einer Person kann gegen Hinterlegung einer Sicherheit die Einwanderung unter der Bedingung der nachträglichen Beseitigung des Untersagungsgrundes gestattet werden. In einem solchen Falle kann, wenn innerhalb einer Frist von sechs Monaten vom Tage der Ankunft der Untersagungsgrund nicht beseitigt oder ein neuer Untersagungsgrund entstanden ist, die Abschiebung des Einwanderers verfügt werden. Die hinterlegte Sicherheit verfällt alsdann dem Landesfiskus zur Deckung der Abschiebungskosten.

## § 5.

Wer den Vorschriften der §§ 1 bis 4 zuwider sich oder einem anderen die Einwanderung ermöglicht oder zu verschaffen versucht, wird mit einer Geldstrafe bis zu 600 Mark oder Gefängnis bis zu drei Monaten bestraft. Auch kann der entgegen diesen Bestimmungen Eingewanderte wieder abgeschoben werden.

\* \* \*

Es werden daher nur solche Reisende nach dem Schutzgebiet befördert, die nachweislich auf festes Engagement hinübergehen oder vor Abfahrt im Besitze von mindestens 400 Mark sind, welche zurzeit als hinreichender Unterhalt für eine Person angesehen werden. Von diesem Betrage sind 250 Mark zu hinterlegen, um als Deckung der Rückfahrtskosten zu dienen, falls das Gouvernement in Deutsch-Südwestafrika den Reisenden die Landung nicht gestattet oder ihre Heimsendung anordnet. Falls der Reisende drüben feste Anstellung findet, erfolgt die Rückgabe des dem Reisenden ausgehändigten Depotscheines, der mit einem entsprechenden Vermerk zu versehen ist.

Diese Bestimmungen finden, mit Ausnahme von Ehefrauen und Kindern, auch auf solche Personen Anwendung, deren Angehörige in Deutsch-Südwestafrika ansässig sind.

### Koloniale Gesellschaften.

**Afrika-Marmor-Kolonialgesellschaft.** Gegründet 1910. Sitz: Hamburg, Alsterdamm 39. Kapital 3 000 000 Mark.

Geschäftsführer: Generalkonsul **H. von Rücker**, Hamburg.

Aufsichtsrat: Rechtsanwalt **Dr. W. Bitter**, Hamburg, Vorsitzender;

**Georg Hesselmann**, **Hans Heinrich Isernhagen** in Hamburg, **Dr. Goller**, Münchberg in Bayern, **August Stein**, Düsseldorf.

Leiter in Südwestafrika: **Otto Krause**, Karibib.

**Allgemeine Schürfgesellschaft m. b. H.** Sitz: Windhuk. Kapital: 175 000 Mark.

Geschäftsführer: Bureauvorsteher **Heinrich Linnemann**, Windhuk.

**Andries de Wet & Co., G. m. b. H.** Sitz: Windhuk. Stammkapital: 200 000 Mark.

Geschäftsführer: **Paul Stoermer**.

„**Angras Juntas**“ Schürf- und Bergbaugesellschaft. Sitz: Lüderitzbucht.

**Annatal-Diamantgesellschaft m. b. H.** Gegründet 2. August 1909. Sitz: Lüderitzbucht. Stammkapital: 100 000 Mark.

Geschäftsführer: Kaufmann **Julius Heinicke** in Lüderitzbucht.

- Ausenker, Land- und Minen-Gesellschaft m. b. H.** Gegründet 23. Febr. 1905. Sitz: Berlin W 10, Drakestr. 1. Kapital: 440 000 Mk.  
Geschäftsführer: Geh. Kommerzienrat **Alexander Lucas**, Berlin;  
Landeshauptmann z. D. **Dr. Schmidt**, Berlin.
- Bahnfelder Diamant-Gesellschaft m. b. H.** Gegründet 3. April 1911.  
Sitz: Lüderitzbucht. Kapital: 63 000 Mark.  
Geschäftsführer: **Ernst Roth**, Lüderitzbucht.
- F. Behnke & Co., G. m. b. H.** Gegründet 29. November 1908.  
Sitz: Swakopmund. Stammkapital: 121 000 Mark.  
Geschäftsführer: Brennereibesitzer **Fritz Behnke**, Swakopmund.
- Bischoff-Diamanten-Syndikat, G. m. b. H.** Gegründet 5. Oktober 1909. Sitz: Lüderitzbucht. Stammkapital: 60 000 Mark.  
Geschäftsführer: Kaufmann **Emil Kreplin**, Lüderitzbucht; Farmer **Otto Schuster**, Lüderitzbucht.
- Carl Bödiker & Co., Kommanditgesellschaft auf Aktien.** Gegründet 1896. Sitz: Hamburg, Gröningerstr. 25. Kapital: 1 200 000 Mk.  
Geschäftsführer: Kommerzienrat **Carl Bödiker**, Hamburg.  
Aufsichtsrat: **E. Th. Lind**, Hamburg, Vorsitzender.  
Direktor: **Gustav Harling**.  
Gesamt-Prokuristen: **Gust. Meyer** u. **Jos. Godehard Bödiker**.
- Bohrergesellschaft m. b. H.** Gegründet April 1910. Sitz: Gibeon.  
Kapital: 20 000 Mark.  
Geschäftsführer: Farmer **Bruno Beykirch**, Mutschuakobis.
- Charlottenfelder Akt.-Ges.** Sitz: Emden.
- Chuos Goldminen, G. m. b. H.** Gegründet 6. Mai 1912. Sitz: Lüderitzbucht. Kapital: 100 000 Mk.  
Geschäftsführer: Kaufmann **Martin Möller**, Lüderitzbucht.
- Columbus-Diamantgesellschaft m. b. H.** Gegründet 1910. Sitz: Lüderitzbucht. Kapital: 75 000 Mark.  
Vorstand: Kaufmann **Louis Müller**, Lüderitzbucht.  
Geschäftsführer: Schlossermeister **Karl Kamp**, Swakopmund, stellvertretender Geschäftsführer.
- Damaraland-Farm-Gesellschaft m. b. H. i. L.** Gegr. 13. Mai 1899.  
Sitz: Okakango bei Okahandja. Kapital: 184 000 Mark.  
Liquidator: Oberleutnant d. R. **Fritz Ziegler**, Okakango.
- Dampfbrennerei Osona, G. m. b. H.** Gegründet 14. August 1908.  
Sitz: Osana. Stammkapital: 60 000 Mark.  
Geschäftsführer: Kaufmann **Hans Reiche**, Karibib; Kaufmann **Rudolf Krach**, Karibib; Destillateur **Karl Heck**, Osona.
- Deutsch-Afrikanische Sandsteinwerke, G. m. b. H.** Gegr. 31. Aug. 1907. Sitz: Berlin W 35, Lützowstr. 40. Stammkapital: 140 000 Mk.  
Geschäftsführer: **W. Mützel**, Berlin.  
Prokurist: **Max L. Müller**, Windhuk.
- Deutsch-Südwestafrikanische Genossenschaftsbank, E. G. m. b. H.**  
Gegründet 4. April 1907. Sitz: Windhuk.  
Vorstand: **Dr. Albert Stark**, Windhuk; Bankgeschäftsführer **Felix Kalter**, Windhuk; Farmer **Hermann Schultze**, Ongombo; Farmer **Ernst Busch**, Lichtenstein; Kaufmann **Alfred Maul**, Farm Hoffnung; Farmer **John. Ludwig Kl.-Windhuk**.  
Geschäftsführer: **F. Walter**, Windhuk.  
Aufsichtsrat: Farmer **Schulze**, Ongombo; Kaufmann **Albert Lichtenstein**, Windhuk; Rechnungsrat **Lauterbach**, Windhuk.

**Deutsch-Südwestafrikanische Kupfer-Gesellschaft Gorobminen, Syndikat.** Gegründet 18. Februar 1906. Sitz: Berlin W 62, Kurfürstendamm 247. Kapital: 430 000 Mark.

Vorstand: Rechtsanwalt **Dr. Albert Stark**, Windhuk; Bankgeschäftsführer **Felix Kalter**, Windhuk; Farmer **Hermann Schultze**, Ongombo; Farmer **Ernst Busch**, Lichtenstein; Kaufmann **Alfred Maul**, Farm Hoffnung; Farmer **John Ludwig**, Kl.-Windhuk.

**Deutsch-Südwestafrikanische Straußenzucht Carl Hagenbeck G. m. b. H.** Gegründet 18. November 1910. Sitz: Swakopmund. Stammkapital: 100 000 Mark.

Geschäftsführer: Hauptm. a. D. **Arno Weizenberg**, Farm Weizenburg.

**Deutsch-Südwestafrikanische Wollzüchterei G. m. b. H.** Gegründet 1911. Sitz: Berlin W 9, Potsdamerstr. 13. Kapital: 100 000 Mk.

Aufsichtsrat: Oberbürgermeister **Dr. Külz**, Bückeburg.

Geschäftsführer: Hauptmann a. D. **Rudolf Steinhausen**.

**Deutsch-Südwestafrikanische Zeitung, G. m. b. H.** Sitz: Swakopmund.

Geschäftsführer: **Josef Leist**.

**Deutsch-Südwestafrikanischer Farmerbund.** Sitz: Windhuk.

Vorsitzender: Rechtsanwalt **Erdmann**, Windhuk.

**Deutsche Afrika-Bank, Aktiengesellschaft.** Gegr. 28. Juni 1906. Sitz: Hamburg, Adolfsbrücke 10. Kapital: 1 000 000 Mark.

Aufsichtsrat: Kaufmann **Wilhelm Octavio Schroeder**, Hamburg.

Vorsitzender: **Curt Erich**, Berlin; Kaufmann **Maximilian Brock**, Hamburg.

Vorstand: Direktor **Georg Heinrich Kaemmerer**, Direktor **Edgar Edmund von Oesterreich** und Direktor **Herrmann Elking Willink**, alle in Hamburg.

Stellv. Direktor: **Joh. Aug. W. R. Grün**, Swakopmund.

Prokuristen: **Karl List**, **Christian Max Busch**, Lüderitzbucht; **Otto Schütt**, Windhuk.

**Deutsche Diamanten-Gesellschaft m. b. H.** Gegründet 13. März 1909. Hauptsitz: Berlin W 35, Karlsbad 10. Zweigniederlassung: Lüderitzbucht. Stammkap.: 2 500 000 Mk. Telegr.-Adr. Diakarat.

Aufsichtsrat: Generalkonsul **Rudolf von Koch**, Berlin, Vorsitzender.

Geschäftsführer: **Friedrich Karl Mühlinghaus**, Kaufmann **Walter Bredow**, Schöneberg, Kgl. Bezirksgeologe a. D. Dr. **Heinrich Lotz**, Charlottenburg, **F. C. Mühlinghaus**, Schöneberg.

Gesamtprokurist: **Arthur Hartmann**, Berlin-Lichterfelde-West.

Gesamtprokuristen für den Betrieb der Zweigniederlassung in Lüderitzbucht: Kaufleute **Jul. Zander**, **Ludw. Ollendorff**, Bergingenieur **Glockemeier**, sämtl. in Lüderitzbucht.

**Deutsche Farmgesellschaft, Aktiengesellschaft.** Gegr. 31. Oktober 1907. Sitz: Düsseldorf, Oststr. 128/132, Concordiahaus. Kapital: 5 000 000 Mark.

Aufsichtsrat: Bankier **Wilhelm von Mallinckrodt**, Antwerpen, Vorsitzender; **Maurice Glyn**, London; Präsident der Liebig-Kompagnie **Charles Eugen Günther**, London; Präsident des Deutschen Landwirtschaftsrates **Hans Graf von Schwerin-Löwitz**, Berlin.

Vorstand: **Otto Günther**, Düsseldorf, Direktor.

Vertreter in Deutsch-Südwestafrika: **Dr. Hartig**, Heusis.

**Deutsche Kolonial-Eisenbahn-Bau- und Betriebs-Gesellschaft, D. Kol.-Ges.** Gegründet 31. Dezember 1904. Sitz: Berlin NW 7, Neue Wilhelmstr. 1. Gesellschaftskapital: 4 000 000 Mark. Telegramm-Adresse: Eisenbahnlrenz.

Aufsichtsrat: Wirkl. Leg.-Rat Dr. **Boyé**, Berlin, Vorsitzender; Bankier **Carl Fürstenberg**, Berlin, stellv. Vorsitzender; Geheimer Kommerzienrat **Rudolf Abel**, Stettin; Dr. **Eberhard Freiherr von Bodenhausen-Degener**, Essen-Ruhr; Generalkonsul Dr. phil. **Paul von Schwabach**, Berlin.

Vorstand: Geheimer Kommerzienrat **Friedrich Lenz**, Berlin, Vors.; Reg.-Baumeister **Max Semke**, Berlin; Rechtsanwalt Dr. **Pundt**, Berlin; Direktor **Paul Lenz**, Generalbevollmächtigter.

Reichskommissar: Geh. Ober-Baurat **Baltzer**, Vortrag. Rat im Reichskolonialamt.

**Deutsche Kolonialgesellschaft für Südwestafrika, D. Kol.-Ges.**  
Gegründet 30. April 1885. Sitz: Berlin W 35, Karlsbad 9/10. Kapital: 4 000 000 Mark. Telegramm-Adresse: S ü d w e s t e r.

Aufsichtsrat: Generalkonsul **Rudolf von Koch**, Vorsitzender; Dr. **Paul von Schwabach**, Berlin, erster stellvertr. Vorsitzender; Konsul a. D. **E. Vohsen**, Berlin, zweiter stellvertr. Vorsitzender; Bankdirektor **Paul Böttger**, Berlin; Ministerresident z. D. Dr. **Göring**, Burgveldenstein; Kommerzienrat Dr. jur. **Georg Heimann**, Breslau; Se. Durchlaucht **Christian Kraft Fürst zu Hohenlohe-Oehringen**, Herzog von Ujest, Slaventzitz; Fabrikbesitzer **W. v. Lilienthal**, Dresden; Rentier **C. v. Lingen**; Geh. Oberfinanzrat a. D. **Müller**, Direktor der Dresdner Bank, Berlin; **Freiherr S. Alfr. v. Oppenheim**, Cöln; Dr. jur. **P. Stern**, Frankfurt a. M.; Direktor **Otto Trübenbach**, Hamburg.

Vorstand: **F. C. Mühlinghaus**, Berlin; **Walter Bredow**, Berlin; Dr. **Lotz**, Charlottenburg.

Gesamtprokuristen: **Marx**, Schöneberg; **Vinzelberg**, Potsdam.

Gesamtprokuristen für den Betrieb der Zweigniederlassung in Swakopmund: Kaufleute **Eugen Mansfeld**, **Hans P. Gogarten**, **Fritz Kamieth**, Geologe Dr. **Ernst Reüning**.

**Deutsche Kolonialschule in Windhuk, G. m. b. H.** Gegründet 27. November 1902 als „Grunderwerbs-Gesellschaft der Patres Oblaten von der unbefleckten Jungfrau Maria in Südafrika“; Namensänderung 3. April 1907. Sitz: Windhuk. Kapital: 150 000 Mark. Gegenstand des Unternehmens ist der Erwerb von Grundeigentum und der Betrieb von Gartenbau und Farmwirtschaft.

Geschäftsführer: Apostolischer Präfekt Pater **Eugen Klaeyle** und Pater **Wolfgang Kieger** in Omaruru.

**Deutsche Südwestafrika-Gesellschaft m. b. H.** (aus der Firma Richter & Nolle, Filiale Südwestafrika G. m. b. H. in Keetmanshoop hervorgegangen). Sitz: Berlin. Zweigniederlassungen: Keetmanshoop, Lüderitzbucht, Swakopmund. Kapital: 642 500 Mark.

Geschäftsführer: **Karl Mensch**, Berlin-Friedenau; **Hermann Krug**, Berlin-Schöneberg.

Prokurist: **Heinrich Böttcher**, Swakopmund.

**Deutsche Straußenzucht, G. m. b. H.** Gegründet November 1911. Sitz: Berlin-Wilmersdorf. Kapital: 200 000 Mk.

Aufsichtsrat: Major a. D. **Wilh. Langheld**, Berlin; Fabrikant **Friedrich Bennewitz**, Oschatz; Kaufmann **Bernhard Elsner**, Berlin; Kaufmann **Otto Ehrhard**, Hamburg; Geh. Med.-Rat Prof. Dr. **Ort**, Berlin-Grünwald.

Geschäftsführer: Kaufmann **Heinrich Ullrich**, Okaturua; Lt. a. D. **H. Kund**, Wilmersdorf.

**Deutsche Walfang-Gesellschaft „Sturmvogel“, G. m. b. H.** Sitz: Bremen. Gegründet 8. Juli 1912. Kapital: 920 000 Mk.

Geschäftsführer: Bankbeamter **Paul Siebel**, Bremen.

**Diamanten Abbau-Gesellschaft (vorm. Carlstal & Zillertal) m. b. H.** Gegr. 11. April 1913. Sitz: Lüderitzbucht. Kapital: 60 000 Mk.

Geschäftsführer: Kaufleute **Franz Schuster** u. **Ernst Roth**, Lüderitzbucht.

**Diamanten Aktiengesellschaft (vorm. Weiß, de Mellon & Cie).**  
Gegründet 5. 7. 1912. Sitz: Lüderitzbucht. Kapital: 500 000 Mk.  
Geschäftsführer: Kaufmann **Victor Dick**, Lüderitzbucht.

Aufsichtsrat: Rechtsanwalt Dr. **Erich Lübbert**; Bürgermeister **Emil Kreplin**; Kaufmann **Max Gronmeyer**; Kaufmann **Hermann Henning**, sämtlich in Lüderitzbucht.

**Diamanten-Pacht-Gesellschaft, D. Kol.-Ges.** Gegründet 26. Juli 1909. Sitz: Berlin W 64, Behrenstr. 32/33. Kapital: 2 000 000 Mark.  
Vorstand: Kaufmann **Carl Becker**, Berlin.

**Diamanten-Regie des südwestafrikanischen Schutzgebietes, D. Kol.-Ges.** Gegründet 10. Februar 1909. Sitz: Berlin W 8, Behrenstraße 7. Kapital: 2 000 000 Mark.

Vorstand: Kaufmann **Paul Gerlich**, **Bruno Herbst**, Berlin.

Prokuristen: **Julius Zutrauen**, **O. Henning**, beide in Berlin.

Vertreterin in Südwestafrika: Deutsche Afrika-Bank, Akt.-Ges., in Lüderitzbucht und Swakopmund.

**Diamantfelderverwertungsgesellschaft Conceptionbucht m. b. H.**  
Gegründet 1910. Sitz: Lüderitzbucht. Kapital: 20 000 Mark.  
Geschäftsführer: Kaufmann **Friedrich Knacke**, Lüderitzbucht.

**Diamant-Gesellschaft Grillental m. b. H.** Gegründet 1908. Sitz: Lüderitzbucht. Kapital: 200 000 Mark.

Geschäftsführer: Kaufmann **Grillenberger**, Kaufmann **A. Mertig**, Stellvertreter, beide in Lüderitzbucht.

**Eastern and South African Telegraph Company.** Sitz: London.  
Vertretung in Swakopmund.

Vertreter: **H. Warner**, Swakopmund.

**Einkaufsverein Karibib, eingetr. Gen. m. b. H. i. L.** Gegr. 3. Aug. 1908. Sitz: Karibib. Die Haftsumme für den Geschäftsanteil beträgt 100 Mk.

Liquidatoren: Schlosser **Friedrich Mannke** und Kaufmann **Rubin**, beide in Karibib.

**Ein- und Verkaufs-Genossenschaft, eingetragene Gen. m. b. H.**  
Gegründet 4. April 1907. Sitz: Windhuk.

Vorstand: Farmer und Rechtsanwalt **Erdmann**, Windhuk, Farmer **Rud. Gramowsky**, Windhuk, Farmer **Paul Müller**, Elisenheim.

Geschäftsführer: Kaufmann **Joh. Röttgers**, Windhuk.

Aufsichtsrat: Farmer **Fr. Thalheim** in Alt-Seeis, Farmer **Otto Richter** in Seeis, Farmer **Erich Rust**, Ondekaremba.

**Emiliental-Diamantgesellschaft m. b. H. i. L.** Gegr. 28. Juni 1909.  
Sitz: Lüderitzbucht. Stammkapital: 150 000 Mark.

Liquidator: Kaufmann **Victor Dick**, Lüderitzbucht.

**Farm Kranzberg, G. m. b. H.** Gegründet 26. Juli 1909. Sitz: Karibib. Stammkapital: 20 000 Mark.

Geschäftsführer: Kaufmann **Rudolf Kasch**, Karibib; Bäckermeister **Hermann Lübky**, Karibib; Kaufmann **Hans Reiche**, Windhuk.

**Favorit-Diamantgesellschaft m. b. H.** Gegründet 7. August 1909.  
Sitz: Lüderitzbucht. Stammkapital: 300 000 Mark.

Geschäftsführer: **Alfred Mertig**, Lüderitzbucht; Kaufmann **Otto Busch**, Keetmanshoop.

**Felsenkellerbrauerei Akt.-Ges.** Gegr. 10. Februar 1912. Sitz: Windhuk. Stammkapital: 600 000 Mark.

Aufsichtsrat: Kaufmann **Peter Müller**, Kaufmann **Otto Nietsche**, Brauereibesitzer **Friedrich Schmidt**, Kaufmann **Hans Heinrich Lindemann**, Gastwirt **Josef Leitner**, prakt. Arzt Dr. **Schaumberg**, Kaufm. **O. Berger** in Windhuk. Vorstand: **Leopold Mahler**, **Fritz Hummel** in Windhuk.

**Fleischkonservenfabrik G. m. b. H.** Gegr. 10. Jan. 1913. Sitz: Karibib. Kapital: 45 000 Mk.

Geschäftsführer: Kaufmann **Georg Thiemann**, Karibib.

**Genossenschaft zur Verwertung landwirtschaftlicher Erzeugnisse, eingetragene Gen. m. b. H.** Gegründet 21. März 1908. Sitz: Karibib. Die Haftsumme für den Geschäftsanteil beträgt 1000 Mark; jeder Genosse kann 20 Geschäftsanteile erwerben.

Aufsichtsrat: Leutnant d. L. **Ottokar Ziegler**, Tsaobismund; Freiherr von **Houwald**, Usakos.

Vorstand: Farmer **A. Schluckwerder**; **H. Kahl**; Ansiedl. **G. Ufer**, Karibib.

**German South West African Diamond Investment Co., Ltd.** Gegründet 1909. Sitz: Kapstadt. Kapital: 150 000 £.

Vorstand: **F. Ginsberg**, **P. C. Grant**, **J. Friedländer** in Kapstadt. **F. Schuster**, **E. Kreplin**, Lüderitzbucht.

**Gibeon-Schürf- u. Handels-Gesellsch. m. b. H. in Liquidation.** Sitz: Berlin SW 11, Dessauer Str. 28/29, II. Kapital: 1 022 100 Mark. Liquidator: **J. Warnholtz**, Berlin.

**Glückauf-Diamantgesellschaft m. b. H. i. L.** Gegr. 27. Juli 1909. Sitz: Lüderitzbucht. Stammkapital: 60 000 Mark.

Liquidator: Kaufmann **Fritz Wecke**, Lüderitzbucht.

**Grootfonteiner Farmgesellschaft m. b. H.** Gegründet 1909. Sitz: Berlin. Stammkapital: 194 000 Mark.

Geschäftsführer: Hauptmann a. D. **Hermann Hupfeld**, Berlin-Grünwald, Brehmsstr. 13.

**Hallmann & Guhr, G. m. b. H.** Gegründet 1907. Sitz: Gobabis. Kapital: 75 000 Mark.

Geschäftsführer: **Max Hallmann**, **Paul Guhr**, beide in Gobabis.

**Hamburger Schürf-Syndikat, G. m. b. H.** Gegründet 1909. Sitz: Hamburg. Weinhof, Gr. Reichenstr. 19/23. Kapital: 145 000 Mark.

Geschäftsführer: **G. Rohde**, Hamburg; **Kurt Schwabe**, Major a. D., Groß-Lichterfelde.

**Hansa-Diamantgesellschaft m. b. H.** Gegründet 1. Juli 1909. Sitz: Lüderitzbucht. Stammkapital: 400 000 Mark.

Geschäftsführer: **Hermann Hesse**, Lüderitzbucht.

**Hanseatische Land-, Minen- und Handelsgesellschaft für Deutsch-Südwestafrika, D. Kol.-Ges. in Liquidation.** Gegründet 19. Mai 1893. Sitz: Berlin, Wilhelmstr. 43 b. Kapital: 2 640 000 Mark, davon 2 400 000 Mark Stammanteile und 240 000 Mark Vorzugsanteile.

Verwaltungsrat: Justizrat und Notar Dr. **Rhode**, Berlin, Vorsitzender; Exzellenz Wirkl. Geheimer Rat **M. von Brandt**, Weimar; Hauptmann a. D. **von Bülow**, Berlin-Friedenau; **Edmund Davis**, London; Bankier **Karl von der Heydt**, Berlin; Fabrikbesitzer **Walter von Lilienthal**, Dresden; Geh. Hofrat Professor Dr. **von Lilienthal**, Heidelberg; Geh. Kommerzienrat **A. Lucas**, Berlin; Dr. phil. **Heinrich Monke**, Berlin-Wilmersdorf; Senator **Kurt Schlieper**, Nordhorn; Dr. **Wolfgang Schlieper**, Köpenick; **Ludwig Scholz**, Berlin.

Revisoren: **Maximilian Brock**, Hamburg; **Otto Stratmann**, Berlin; Dr. **Ed. Westphal**, Hamburg.

**Hanseatische Minen-Gesellschaft, D. Kol.-Ges.** Gegründet 7. Mai 1910. Sitz: Berlin W 8, Kanonierstr. 2. Kapital: 1 000 000 Mark.

Aufsichtsrat: **Eduard Zintgraff**, Groß-Lichterfelde, Vorsitzender; Kais. Gesandter a. D. Wirkl. Geheimer Rat **Max von Brandt**, Exz., Weimar, stell-

vertr. Vorsitzender: **Edmund Davis**, London; Justizrat, Rechtsanwalt und Notar  
Dr. **Max Rhode**, Berlin; **Walter Merton**, Geschäftsinhaber der Berl. Handelsgesellschaft, Berlin.

Vorstand: Kaiserl. Bergrat a. D. **G. Duft**, Berlin-Schöneberg.

**Hohenzollern-Diamantgesellschaft m. b. H.** Gegründet 14. Juli 1909. Sitz: Lüderitzbucht. Stammkapital: 150 000 Mark.

Geschäftsführer: Kaufmann **Fried. Kapps**, Gastwirt **Carl Bauer**, Kaufm. **Salomon Levin**, stellvertr. Geschäftsführer, sämtlich in Lüderitzbucht.

**Holooger Schürfgesellschaft m. b. H.** Gegründet 6. Januar 1909. Sitz: Holoog. Kapital: 250 000 Mark.

Geschäftsführer: Dr. **Elsberger**, Farmer **F. Lüttke**, Keetmanshoop.

**Holsatia-Diamantgesellschaft m. b. H.** Gegründet 1910. Sitz: Lüderitzbucht. Kapital: 50 000 Mark.

Geschäftsführer: **Edmund Rust**, Lüderitzbucht.

**Kaoko-Land- und Minen-Gesellschaft, D. Kol.-Ges.** Gegründet 11. April 1895. Sitz: Berlin W 8, Unter den Linden 35. Kapital: 10 000 000 Mark, davon emittiert 8 000 000 Mark.

Direktorium: Exz. Wirkl. Geh. Rat Dr. **P. D. Fischer**, Berlin, 1. stellvertr. Vorsitzender; **Edmund Davis**, London; Kais. Bergrat a. D. **G. Duft**, Berlin, 2. stellvertr. Vorsitzender; Bankdirektor **Paul Boettger**, Charlottenburg; Direktor **M. v. d. Porten**, Baurat; **Ed. Kloeke**.

Geschäftsführende Direktoren: **G. Duft**, **M. v. d. Porten**.  
Prokurist: Rechtsanwalt **Ernst Ulrich**, Charlottenburg.

Vertreter im Schutzgebiet: **Carl Schlettwein**, Otjitambi.

**Karibiber Bergwerks-G. m. b. H.** Gegründet 12. 4. 12. Sitz: Karibib. Kapital: 50 000 Mk.

Geschäftsführer: Kaufmann **Hermann Rubien**, Karibib.

**Kaukausib-Diamantgesellschaft m. b. H.** Gegr. 8. Febr. 1909. Sitz: Lüderitzbucht. Stammkapital: 157 500 Mark. In Liquidation.

Liquidator: Rechtsanwalt **Dr. E. Lübbert**, Lüderitzbucht.

**Keetmanshooper Diamantgesellsch. m. b. H.** in Liquidation. Gegr. 10. März 1909. Sitz: Lüderitzbucht. Stammkapital: 125 000 Mk.

Liquidator: Bureauvorsteher **Otto Strube**, Lüderitzbucht.

**Keetmanshooper Kohlen-Schürf- und Minengesellschaft m. b. H.** Gegründet 1909. Sitz: Lüderitzbucht. Kapital: 250 000 Mark.

Geschäftsführer: Kaufmann **Georg Hackbarth**, Lüderitzbucht.

**Keetmanshooper Minensyndikat, G. m. b. H.** Gegründet 17. Juni 1907. Sitz: Keetmanshoop. Gesellschaftskapital: 28 000 Mark.

Geschäftsführer: Kaufmann **Karl Schroeter**, Keetmanshoop.

**Keetmanshooper Namib-Gesellschaft m. b. H.** In Liquidation. Gegr. 1910. Sitz: Keetmanshoop. Kapital: 263 000 Mark.

**Keetmanshooper Ortsgeleis-Ges. m. b. H.** Gegr. 27. Dezember 1910. Sitz: Keetmanshoop. Kapital: 24 000 Mark.

Geschäftsführer: Kaufm. **R. Ehret**, Keetmanshoop.

Stellvertr. Geschäftsführer: Kaufm. **Max Gross**.

**Khan-Kupfergrube, G. m. b. H.** Gegr. 1909. Sitz: Duisburg. Kapital: 1 000 000 Mark.

Aufsichtsrat: **Georg Heckmann**, Kgl. Baurat, Berlin, Vorsitzender.  
Geschäftsführer: **Erwin Lachmund**, Duisburg.

Betriebsleiter: Bergassessor Dr. **Sichtermann** in Khan.

**Kismet Diamantgesellschaft m. b. H.** Gegr. 7. März 1910. Sitz: Lüderitzbucht. Kapital: 167 000 Mark.

Geschäftsführer: Kaufm. **Otto Busch**, Lüderitzbucht.

**Klub Keetmanshoop, G. m. b. H.** Gegr. 1908. Sitz: Keetmanshoop. Kapital: 24 000 Mark.

Geschäftsführer: Postassistent **Wilhelm Barthelt**, Keetmanshoop.

**Klub Windhuk, G. m. b. H.** Gegr. 21. Aug. 1905. Sitz: Windhuk. Gegenstand des Unternehmens ist die Pflege geselligen Verkehrs und die Ermöglichung billigerer Lebensweise für die Gesellschafter. Kapital: 60 000 Mark.

Geschäftsführer: Telegraphensekretär **Brehm**, 1. Vorsitzender; Gouvern.-Sekret. **Wegeleben**, 2. Vorsitzender; Oberintendantursekretär **Hilliger**, Postassistent. **Palmer**, Postassistent. **Ueberück**, Gouvernementssekretär **Besche**, sämtlich in Windhuk.

**Kohlensyndikat Hansa, G. m. b. H., i. L.** Gegr. 30. Juli 1910. Sitz: Keetmanshoop. Kapital: 70 000 Mk.

Liquidator: Kaufm. **Wilhelm Christian Busch** in Keetmanshoop.

**The Kolmanskop Diamond-Mines, Ltd.** Gegr. 5. März 1910. Sitz: Lüderitzbucht. Kapital: 2 500 000 Mark.

Geschäftsführer: **Franz Sinsberg**, Kaufm. in Kingwilliamstown; **James Cook Rimer**, Kaufm. in Kapstadt; **Arnold Wilhelm Spilhaus**, Kaufm. in Kapstadt; **Emil Kreplin**, Bürgermstr. in Lüderitzbucht; **Franz Schuster**, Kaufm. in Lüderitzbucht; **Georg Friedrich Schmidt**, Kaufm. in Lüderitzbucht.

Betriebsleiter in Lüderitzbucht: **Emil Kreplin**.

Betriebssekretär in Lüderitzbucht: **Ernst Roth**.

**Koloniale Bergbau-Ges. m. b. H.** Gegr. 1909. Sitz: Berlin. N. Wilhelm-Str. 1, m. Zweigniederl. Kolmanskuppe. Kapital: 100 500 Mk.

Aufsichtsrat: Geh. Komm.-Rat **Friedr. Lenz**, Berlin, Vorsitzender; Dr. **Alfons Jaffé**, Berlin, stellvertr. Vorsitzender; Oberingenieur **Sönke**, Berlin; Reg.-Baumstr. **Max Weidtmann**, Metternich a. Mosel; Baurat **Carl Fuchs**, Berlin; Wirkl. Leg.-Rat Dr. **Boyé**, Berlin.

Geschäftsführer: Direktor **Aug. Stauch**, Nicolasse; Dr. **Fritz Schlepps**, Berlin-Friedenau.

Prokuristen: Kaufm. **Sigmar Freund** in Berlin; **Paul Schneider**, Kolmanskuppe; Kaufm. **Joh. Gauger**, Berlin.

**J. Kronheimer & Cie., G. m. b. H.** Gegr. 2. XII. 1909. Sitz: Swakopmund. Kapital: 200 000 Mk.

Geschäftsführer: Kaufleute **Max Kronheimer**, **John Riebow** in Hamburg, **Siegfried Loewengard**, Swakopmund.

**Landwirtschaftsbank für Deutsch-Südwestafrika.** Gegr. 9. Juni 1913. Sitz: Windhuk. Kapital: 10 000 000 Mk.

**Lüderitzbuchter Bergbaugesellschaft m. b. H.** Gegr. 1. III. 1913. Sitz: Lüderitzbucht. Kapital: 21 000 Mk.

Vorstand: Rechtsanwalt **Dr. Erich Lübbert**, Bürgermeister **Emil Kreplin**, Kaufmann **Friedrich Knacke**, sämtlich in Lüderitzbucht.

**Lüderitzbuchter Elektrizitätsgesellschaft m. b. H.** Gegr. 21. V. 1912. Sitz: Lüderitzbucht. Kapital: 2 000 000 Mk.

Aufsichtsrat: Geh. Komm.-Rat **Friedrich Lenz**, Berlin, Vorsitzender; Dr. **Alfons Jaffé**, Berlin, stellv. Vorsitzender; Oberingenieur **Sönke**, Berlin; Reg.-Baumstr. **Max Weidtmann**, Metternich a. d. Mosel; Baurat **Carl Fuchs**, Berlin; Wirkl. Legationsrat Dr. **Boyé**, Berlin.

Geschäftsführer: Direktor **August Stauch**, Nicolasse; Kaufmann **Fritz Schlepps**, Charlottenburg; Dipl.-Ing. **Dr. Hans Hübner**, Lüderitzbucht; Reg.-Baumeister a. D. **Hans Hörlein**, Halensee.

Prokuristen: **Paul Schneider**, Kolmanskuppe; **Johannes Gauger**, Charlottenburg; **Sigmar Freund**, Charlottenburg.

**Lüderitzbuchter Fischerei-Gesellschaft m. b. H.** in Liquidation.  
Gegr. 15. April 1907. Sitz: Lüderitzbucht. Bureau in Berlin:  
SW 11, Dessauer Strasse 28—29, II. Kapital: 20 000 Mark.

Liquidator: **Richard Boedecker.**

**Lüderitzbuchter Kolonialkontor, G. m. b. H.** Gegr. 1910. Sitz:  
Lüderitzbucht. Kapital: 40 000 Mark.

Geschäftsführer: **Max Gronmeyer,** Lüderitzbucht.

**Lüderitzbuchter Maschinenfabrik, G. m. b. H.** Gegr. 1911. Sitz:  
Lüderitzbucht. Kapital: 75 000 Mk.

Geschäftsführer: **K. Goerke,** Lüderitzbucht; Betriebsleiter **E. Zell.**

**Lüderitzbuchter Minenkammer.** Gegr. 1910. Sitz: Lüderitz-  
bucht.

Vorstand: **E. Kreplin, Dr. E. Lübbert.**

**Lüderitzbuchter Speditionsgesellschaft m. b. H.** (vorm. Pfaffmann  
& Voigt). Sitz: Lüderitzbucht.

**Lüderitzbuchter Zeitung, G. m. b. H.** Gegr. 1909. Sitz: Lüde-  
ritzbucht. Stammkapital: 30 000 Mark.

Geschäftsführer: **M. Otzen.**

**Lüderitzbuchtgesellschaft L. Scholz & Co. m. b. H.** Gegr. 19. De-  
zember 1902. Sitz: Berlin W 35, Karlsbad 9—10. Kapital: 70 000 Mk.  
Telegrammadresse für Berlin: Maharero; für Lüderitzbucht: Scholzco.

Aufsichtsrat: Konsul a. D. **E. Vohsen,** Berlin, stellvertr. Vorsitzen-  
der; Direktor **F. Mühlinghaus,** Berlin; **G. Rohde,** Hamburg; **L. Scholz,** Berlin;  
**Eugen Mansfeld,** Swakopmund, Delegierter des Aufsichtsrates für Südwestafrika.

Geschäftsführer: Hauptmann a. D. **Rich. Volkmann,** Berlin.

Stellv. Geschäftsführer: **E. Th. Bertram,** Prokurist, Lüderitz-  
bucht.

**Merkur, Swakopmunder Schürfi- u. Finanzgesellschaft, G. m. b. H.,**  
i. L. Gegr. 25. Januar 1909. Sitz: Swakopmund. Stammkapital:  
90 000 Mark.

Liquidator: Kaufm. **O. Färber,** Swakopmund.

**Mertens & Sichel, G. m. b. H.** Gegr. 4. Dezember 1901. Sitz:  
Swakopmund. Kapital: 240 000 Mark.

Geschäftsführer: **Georg Schluckwerder,** Swakopmund.

**Minengesellschaft Anichab, G. m. b. H., i. L.** Gegr. 1908. Sitz:  
Lüderitzbucht. Kapital: 150 000 Mark.

Liquidatoren: **Hermann Hillmann, E. Hähnert,** Lüderitzbucht.

**Moeob-Diamantgesellschaft m. b. H.** Gegr. 1910. Sitz: Lüde-  
ritzbucht. Kapital: 180 000 Mark.

Vorstand: **Sali Kahn** und **Julius Heinicke** in Lüderitzbucht.

**Nama-Land-, Schürfi- und Guano-Syndikat, G. m. b. H.** In Liqui-  
dation. Gegr. 1905. Sitz: Berlin SW 11, Dessauer Str. 28-29, II.  
Kapital: 150 000 Mk.

Liquidator: **R. Boedecker,** Berlin.

**Neue Nautilus-Diamantgesellschaft m. b. H.** Gegr. 1909. Sitz:  
Lüderitzbucht. Stammkapital: 250 000 Mark.

Geschäftsführer: Kaufm. **H. Henning;** Börsenmakler **J. Burmeister;**  
Prospektor **Copernikus Kepler de Meillon,** Lüderitzbucht.

**Nordfelder Bergbaugesellschaft m. b. H.** Gegr. 17. IV. 1913. Sitz:  
Lüderitzbucht. Kapital: 804 000 Mk.

Geschäftsführer: Rechtsanwalt **Dr. Erich Lübbert,** Lüderitzbucht.

**Nordhuk-Diamantgesellschaft m. b. H.** Gegr. 28. Juli 1909. Sitz:  
Lüderitzbucht. Stammkapital: 175 000 Mark.

Geschäftsführer: Kaufmann **Alfred Mertig.**

**Northcliff-Diamantgesellschaft m. b. H.** Gegr. 1909. Sitz: L ü d e-  
ritz bucht. Kapital: 150 000 Mark.

Vorstand: **F. Leebe, G. Hackbarth, A. Brenner**, Lüderitzbucht.

**Onguma-Farmgesellschaft m. b. H.** Gegr. 12. Januar 1911. Sitz:  
O k a h a n d j a. Kapital: 216 000 Mark.

Vorstand: Dr. med. **Bail** in Windhuk.

**Onjati-Kupferminen-Gesellschaft m. b. H.** Gegr. 12. Dezember  
1907. Sitz: Berlin W 9, Eichhornstr. 6. Kapital: 185 000 Mark.

Direktor: **Paul Henning**, Berlin.

**Orloff-Diamantgesellschaft m. b. H.** Gegr. 10. Nov. 1909. Sitz:  
L ü d e r i t z b u c h t. Stammkapital: 250 000 Mark.

Geschäftsführer: Maschinenbauer **Emil Hüllenkremer**; Loko-  
motivführer **Hermann Brandt**, beide in Lüderitzbucht.

**Otavi Exploring Syndicate Ltd.** Gegr. 1909. Sitz: London  
E. C. London Wall Buildings. Kapital: 63 000 £.

Verwaltungsrat: **Edmund Davis**, London; **J. B. Schroeder**, Ham-  
burg (Vertreter in London **L. A. Gutschow**); **Henry Strakosch**, London; **M. von  
der Porten**, Berlin.

Sekretär: **C. Launspach**.

Vertreter in Südwesafrika: **Ole Falk Moe**, Grootfontein.

**Otavi-Minen- und Eisenbahngesellschaft, D. Kol.-Ges.** Gegründet  
6. April 1900. Sitz: Berlin W 8, Unter den Linden 31. Telegramm-  
Adresse: Otavimine, Berlin. Kapital: 4 000 000 Mark.

Verwaltungsrat: **Franz Urbig**, Geschäftsinhaber der Disconto-  
Gesellschaft, Berlin, Vorsitzender; Exz. Wirkl. Geh. Rat Dr. **P. D. Fischer**, Berlin,  
stellvertr. Vorsitzender; Direktor **P. Boettger**, Charlottenburg; **Edmund Davis**,  
London; Generalkonsul Dr. **P. v. Schwabach**, Berlin; Geheimer Kommerzienrat  
**M. Steinthal**, Berlin; Hüttdirektor **Eduard Zintgraff**, Gr. Lichterfelde b. Berlin.

Direktion: Kaiserl. Bergrat a. D. **Gustav Duft**; Königl. Baurat **Eduard  
Kloke**; **Moritz von der Porten** in Berlin.

**Otjicondo-Gesellschaft für Straußenzucht-Farmbetrieb, G. m. b. H.**  
Gegr. 1909. Sitz: Berlin W 15, Kaiser-Allee 204. Kapital: 250 000 Mk.

Aufsichtsrat: **Freiherr Ewald von Kleist**, Schloss Buonas b. Roth-  
kreuz (Schweiz).

Vorstand: **Leo Galland**, Ingenieur, Berlin.

**Otjizongati-Kupferminen, G. m. b. H.** Gegr. 19. Dez. 1906. Sitz:  
Berlin W 62, Kurfürstendamm 247. Gesellschaftskapital: 300 000 Mk.

Aufsichtsrat: Rittergutsbesitzer Dr. **Max Schoeller**, Berlin, Vor-  
sitzender; Kaufm. **Carl Adolf Bergmann**, Hamm; Direktor **Paul Briske**, Berlin;  
**Otto Erhard**, Hamburg; Geheimer Marinebaurat **Kretschmer**, Charlottenburg;  
Geh. Kommerzienrat **Max Mueller**, Gotha; Fabrikbesitzer **Heinrich Schilbach**,  
Greiz; Bankdirektor **Jacob Steinweg**, Unna; Kommerz.-Rat **Herm. Walter**, Berlin.

Vorstand: **Paul Henning**, Berlin.

**Otjozonjati-Minen-Syndikat, G. m. b. H.** Gegr. 9. Oktober 1907.  
Sitz: Windhuk. Gesellschaftskapital: 100 000 Mark.

Geschäftsführer: **Peter Müller**, Windhuk; **Rich. Voigt**, Okahandja;  
**E. Wardesky**, Swakopmund; **Chr. Kötting**, Okombahe.

**Otjomikambo-Farmgesellschaft für Straußenzucht und Tabakbau,  
G. m. b. H.** Gegr. 1911. Sitz: Berlin NW 5, Wilsnacker Str. 44.  
Kapital: 40 000 Mk. — (Erhöhung auf 340 000 Mk. in Vorbereitung.)

Aufsichtsrat: Graf von **Bernstorff-Hinrichshagen**, Professor **Hans  
Herrmann**, **Max Brandenburg**, Berl. Pumpenfabrik Akt.-Ges.

Geschäftsführer: **W. Carpzw**, Otjomikambo; **K. Woile**, Berlin.

**Outjoer Schlächtere-Gesellschaft m. b. H.** Gegr. 19. Nov. 1908.

Sitz: Outjo. Stammkapital: 35 000 Mark.

Geschäftsführer: Kaufm. **G. Dedig**, Kaufm. **E. Henrichsen**, Swakopmund.

**Oystercliff-Diamantgesellschaft m. b. H.** Gegr. 25. Juni 1909. Sitz:

Lüderitzbucht. Stammkapital: 150 000 Mark.

Geschäftsführer: Bauuntern. **A. Bause**, Lüderitzbucht; Bäckermeister **C. Hallerbäumer**, Lüderitzbucht; Kaufm. **H. Offen**, Swakopmund.

**Pabst-Diamantgesellschaft m. b. H.** Gegr. 5. Okt. 1909. Sitz:

Lüderitzbucht. Stammkapital: 120 000 Mark.

Geschäftsführer: Kaufm. **Emil Krepin**, Lüderitzbucht; Farmer **Otto Schuster**, Lüderitzbucht.

**Pomona-Diamanten-Gesellschaft, D. Kol.-Ges.** Gegr. 31. Mai 1912.

Sitz: Berlin W, Dessauer Str. 28/29. Kapital: 3 000 000 Mark in Anteilen zu 100 Mk.

Aufsichtsrat: Wirkl. Leg.-Rat Dr. **Boyé**, Vorsitzender; **Ludwig Scholz**, stellvertr. Vorsitzender; Direktor **Aug. Stauch**, Nikolassee; **Georg Rohde**, Hamburg; Staatsminister **Th. von Möller**, Berlin; Dr. jur. **Alfons Jaffé**, Berlin; Direktor **Warnholz**, Berlin; Ober-Ingenieur **Söntke Nissen**, Rheinbeck i. H.; Dr. **Lotz**, Berlin; Direktor **Bredow**, Berlin; **Hermann Henning**, Lüderitzbucht; Rechtsanwalt Dr. **Lübbert**, Lüderitzbucht.

Vorstand: **Richard Boedecker**, **Joh. Gauger**, Berlin.

Prokuristen: **Hartwig von Zülow**, Berlin; Dipl.-Ingenieur **Heinrich Dausch**, Kolmannskuppe.

Reichskommissar: Geh. Ober-Reg.-Rat Dr. **Meyer Gerhard**, Berlin.

**Pomona-Minen-Gesellschaft m. b. H.** in Liquidation. Gegr. 1909.

Sitz: Berlin NW 7, Neue Wilhelm-Str. 1. Kapital: 100 000 Mark.

Aufsichtsrat: Wirkl. Leg.-Rat Dr. **Boyé**, Berlin, Vorsitzender; **Ludwig Scholz**, Berlin, stellvertr. Vorsitzender; Dr. jur. **Alfons Jaffé**, Berlin; Direktor **Warnholz**, Berlin; Exz. Staatsminister **Th. von Möller**, Berlin; Direktor **August Stauch**, Nikolassee; **Georg Rohde**, Hamburg.

Geschäftsführer: **Joh. Gauger**, Berlin.

**Regent-Diamantgesellschaft m. b. H.** Gegr. 16. Juni 1909. Sitz:

Lüderitzbucht. Stammkapital: 60 000 Mark.

Geschäftsführer: Farmer **Otto Schuster**, Lüderitzbucht; Kaufm. **Georg Hackbarth**, Lüderitzbucht; Bureauvorst. **Victor Hermann**, Lüderitzbucht; Kaufm. **Erich Rumland**, Lüderitzbucht, stellvertr. Geschäftsführer.

**Rheinthal Diamant-Gesellschaft.** Sitz: Lüderitzbucht.

**Richter & Nolle, Filiale Südwesafrika, G. m. b. H.** Firma geändert in Deutsche Südwest-Afrika-Gesellschaft m. b. H. Siehe diese.

**Robbenfang- u. Fischerei-Aktien-Gesellschaft.** Gegr. 17./24. Okt.

1912. Sitz: Lüderitzbucht. Kapital: 150 000 Mk.

Aufsichtsrat: Kaufm. **Max Gronmeyer**, Kaufm. **Friedrich Knacke**, Rechtsanwalt Dr. **Erich Lübbert** in Lüderitzbucht.

Geschäftsführer: Kaufm. **Herm. Offen**, Lüderitzbucht.

**Rothauge & Wulfi, i. L.** Gegr. 18. März 1903. Sitz: Gibeon.

Filialen: Keetmanshoop und Gochas.

Liquidator: **August Wulfi**, Keetmanshoop; **Karl Rothauge**, Gibeon.

**Saddle-Hill-Diamantgesellschaft, G. m. b. H.** Gegr. 7. Aug. 1909.

Sitz: Lüderitzbucht. Stammkapital: 170 000 Mark.

Geschäftsführer: Kaufm. **Adolf Busch**, Lüderitzbucht.

**Schäferei Nomtsas, G. m. b. H.** Gegr. 1910. Sitz: Dresden.

Terrassenufer 25 I. Kapital: 600 000 Mark.

Aufsichtsrat: **E. A. Scheidt**, Kommerzienrat, Vorsitzender.

Geschäftsführer: Dr. **H. Behnsen**, Dresden.

**Schlachtereier-Gesellschaft Keetmanshoop m. b. H.** Gegründet 26./31. März 1913. Sitz: Keetmanshoop. Kapital 25 000 Mk.  
Geschäftsführer: Schlächtermeister **Wilhelm Horwitz** und **Joh. Röth** in Keetmanshoop.

**Schürf- u. Minengesellschaft Victoria m. b. H.** Gegr. 1908. Sitz: Lüderitzbucht. Kapital: 24 000 Mark.  
Geschäftsführer: **Alfred Mertig** in Lüderitzbucht.

**Schützenhaus Keetmanshoop, G. m. b. H.** Gegr. 19. Nov. 1907. Sitz: Keetmanshoop. Stammkapital: 75 000 Mark.  
Geschäftsführer: Restaurateur **H. A. Schmitz**, Keetmanshoop.

**Hermann Seitz & Co.** Gegr. 1907. Sitz: Hamburg, Alsterdamm 12.  
Prokurist: **Otto Faerber**, Swakopmund.

**South African Territories, Limited.** Gegr. 1895. Sitz: London E. C., Finsbury Pavement House. Kapital: 500 000 £.  
Direktorium: **David Nairn Shaw**, London, Vorsitzender; **A. L. Horner**, K. C. M. P. London, Major **Victor Paget**, London.  
Vertreter in Keetmanshoop: **A. T. Scotland**.

**South West Africa Company, Limited.** Gegr. 18. Aug. 1892. Sitz: London E. C., London Wall Buildings. Bureau in Berlin: W., Unter den Linden 35, II. Kapital: 2 000 000 £; hiervon ausgegeben 1 750 000 £.  
Telegramm-Adresse: Ovambo.

Verwaltungsrat: **Edm. Davis**, London, Vorsitzend.; **C. E. Atkinson**, London; Exz. **Max von Brandt**, Weimar; **George Cawston**, London; **Friedrich Eckstein**, London; Exz. Wirkl. Geh. Rat Dr. **P. D. Fischer**, Berlin; **Paul Mankiewitz**, Berlin (Vertreter in London: **A. Brakhan**); **Johann B. Schroeder**, Hamburg (Vertreter in London: **L. A. Gutschow**); **Eduard Woermann**, Hamburg.  
Sekretär: **Charles Launspach**, London; Hilfssekretär **James Longhurst Maghew**, London.

**Spar- und Darlehnskasse, eingetragene Genossenschaft mit unbeschränkter Haftpflicht.** Gegr. 4. Aug. 1902. Sitz: Gibeon. Zentrale für Beratung und Revision: Deutsch-Südwestafrikanischer Genossenschaftsverband in Windhuk. Zentrale für Geldausgleich: Deutsch-Südwestafrikanische Genossenschaftsbank, e. G. m. b. H. in Windhuk.

Aufsichtsrat: Farmer **Herm. Koch**, Kabiais, Vorsitzender; Farmer **Fritz Krieß**, Hanaus, stellvertr. Vorsitzender; Farmer **Karl Hoffmann**, Hatzium I, Beisitzer.

Vorstand: Schmiedemeister **Albert Molzahn**, Gibeon, Vorsitzender; Farmer **Ernst Stumpfe**, Koichas, stellvertr. Vorsitzender; Genossenschaftsbeamter **Bruno Rehm**, Geschäftsführer; Farmer **Bruno Beykirch**, Sommerau; **Abraham Burger**, Ganaams, Beisitzer.

**Spencer-Bay-Diamantgesellschaft m. b. H.** Gegr. 7. Juli 1909. Sitz: Lüderitzbucht. Stammkapital: 170 000 Mark.  
Geschäftsführer: Kaufm. **Ernst Hänert**, Lüderitzbucht; Photograph **Johannes Hubrich**, Lüderitzbucht, stellvertr. Geschäftsführer.

**Sphinx-Minen-Syndikat, G. m. b. H.** In Liquidation seit 18. I. 1912. Gegr. 1910. Sitz: Berlin SW., Dessauer Str. 28/29. Kapital: 225 000 Mark.

Liquidator: **Ludwig Scholz**, Berlin.

Generalbevollmächtigte: **Carl Bödiker & Co.**, Swakopmund.

**Stanley-Minen, G. m. b. H.** in Liqu. Gegr. 27. Juni 1907. Sitz: Berlin W 62, Kurfürstendamm 247. Gesellschaftskapital: 313 000 Mk.  
Liquidatoren: Dr. **Max Schoeller**, Burg Birgel b. Dusen; **Paul Hennig**, Berlin.

**Südwestafrikanische Bodenkredit-Gesellschaft.** Gegr. 1912. Sitz: Berlin W 66, Wilhelmstr. 49, und Swakopmund. Kapital: 100 000 Mk. eingeteilte Anteile zu 100 Mark.

Aufsichtsrat: **von Lilienthal**, Dresden, Vorsitzender; Geheimerat **Witting**, Berlin; General **La Baume**, Berlin; Direktor **Hellmann**, Berlin; Bankier **Zeitschel**, Berlin; Hofkammerrat **von Wersebe**, Bückeburg; Prof. Dr. **André**, Marburg; Bankier **Friedmann**, Hamburg; Oberbürgermeister Dr. **Külz**, Zwickau; **C. Bödiker**, Hamburg; **G. Hesselmann**, Lüderitzbucht; **Otto Erhard**, Swakopmund; Hauptmann **Volkmann**.

Vorstand: Justizrat Dr. **Rhode**, Berlin; Baurat **Reh**, Berlin; Rechtsanwalt Dr. **Rudolf Brunzlow**, Stellvertreter.

Prokuristen: **R. Hoppe** und Assessor Dr. **Schnürpel**, Swakopmund.

**Südwest-Afrikanische Schäferei-Gesellschaft, D. Kol.-Ges.** Gegr. 9. März 1901. Sitz: Berlin W 35, Karlsbad 9/10. Kapital: 670 000 Mk.

Aufsichtsrat: Direktor **C. J. Lange**, Berlin, Vorsitzender; Kaiserl. Gouverneur z. D. **Graf von Zech**, stellvertr. Vorsitzender; **Graf Ernst von Bernstorff**, Quadenschönfeld (Mecklbg.-Strel.); Oekonomierat **Burckhardt**, Berlin-Lichterfelde; Konsul **Jacobi**, Bremen; Direktor **H. Ludw. Thilo**, Lichterfelde bei Eberswalde; **J. K. Vietor**, Bremen.

Vorstand: Generalmajor z. D. **von Poser und Groß-Nädlitz**, Berlin; Chemiker Dr. phil. **August Schulte im Hofe**, Berlin; Rentner **J. Sichel**, Zehlendorf bei Berlin, stellvertr. Vorstandsmitglied.

Geschäftsführender Ausschuss: Schäfereidirektor **Hans Ludwig Thilo**, Grunewald bei Berlin; Direktor **C. J. Lange**, Berlin; Oekonomierat **Burckhardt**; Kaiserl. Gouverneur **Graf von Zech**.

Revisor: Bankier **Karl Zeitschel**, Berlin.

Vertreter für Südwestafrika: Farmverwalter **Wilh. Weber** auf Orab (Gibeon).

**Südwestafrikanisches Minensyndikat.** Gegr. 1908. Sitz: Frankfurt a. M., Bockenheimer Anlage 45. Kapital: 1 700 000 Mark.

Ausschuß: **Metallbank und Metallurgische Gesellschaft, Akt.-Ges.**, Frankfurt a. M.; **Deutsche Kolonialgesellschaft für Südwestafrika**, Berlin; **Metallgesellschaft**, Frankfurt a. M.

**Swakopmunder Bank-Verein, eingetr. Gen. m. b. H.** Gegr. 30. Oktober 1911. Sitz: Swakopmund. Kapital: Die Haftsumme beträgt 5000 Mark für den Geschäftsanteil. Höchstzahl zehn Geschäftsanteile.

Vorstand: **G. Schluckwerder**, **K. Penizek**, **H. Peters**, Swakopmund.

**Swakopmunder Buchhandlung, G. m. b. H.** Gegründet 31. Januar 1900. Sitz: Swakopmund. Zweigniederlassungen mit eigenen Druckereien in Windhuk und Lüderitzbucht. Vertretung in Hamburg: **Matthias Rohde & Co.**, Afrikahaus. Kapital: 250 000 Mark.

Geschäftsführer: Kaufm. **Hans Peters**, Buchdruckereibesitzer **Heinrich Stolze**, Swakopmund.

**Swakopmunder Diamantgesellschaft m. b. H., i. L.** Gegr. 1908. Sitz: Lüderitzbucht.

Liquidator: **Hans Sager**, Lüderitzbucht.

**Swakopmunder Minen-Gesellschaft m. b. H.** Gegründet 17. Dezember 1900. Sitz: Swakopmund. Kapital: 36 000 Mark.

Geschäftsführer: **E. Christensen**, **G. Schluckwerder**, Swakopmund.

**Tiefbohrergesellschaft Okahandja m. b. H.** Gegr. 2./4. Juli 1912. Sitz: Hüttenhain. Kapital: 35 000 Mk.

Geschäftsführer: Farmer **Gottfried Mertens**, Hüttenhain.

**v. Tippelskirch & Co. Nachf., G. m. b. H.** Gegründet 1. Januar 1907. Sitz: Swakopmund. Kapital: 300 000 Mark.

Geschäftsführer: **Arnold Schad**, Swakopmund, **Friedrich Carl Schröder**, Bremen.

**Triton-Diamantgesellschaft m. b. H.** Gegründet 21. August 1909. Sitz: Lüderitzbucht. Stammkapital: 85 000 Mark.

Geschäftsführer: Architekt **Otto Friedr. Wollmerstedt**, Lüderitzbucht; Küchenchef **Herm. Brennscheidt**, Lüderitzbucht, stellvertr. Geschäftsführer.

**Vereinigte Diamantminen-Akt.-Ges. Lüderitzbucht.** Gegr. 31. Juli 1912. Sitz: Lüderitzbucht. Stammkapital: 2 400 000 Mark.

Aufsichtsrat: Rechtsanwalt **Dr. Erich Lübbert**; Bürgermeister **E. Kreplin**; Kaufmann **M. Gronmeyer**, sämtlich in Lüderitzbucht.

Geschäftsführer: Dipl.-Ing. **Leonh. Kolle**, Lüderitzbucht.

**Verwertungsgenossenschaft, eingetragene Gen. m. b. H.** Gegr. 17. April 1909. Sitz: Okahandja. Jeder Geschäftsanteil beträgt 200 Mark; die höchste Zahl der Geschäftsanteile ist 20. Die Haftsumme für den Geschäftsanteil beträgt 2000 Mark.

Vorstand: Farmer **G. Paschke**, Ongombonbero, Vors.; Farmer **Max Wilhelm Lossow**, Schriftführer; Kleinsiedler **Richard Cherdron**, Rendant; Kaufmann **Friedrich Hirsch**.

**Verwertungsgesellschaft für Farmerzeugnisse m. b. H.** Gegr. 1912. Sitz: Grootfontein.

**Viehzuchtverein Outjo, G. m. b. H.** Gegründet 1908. Sitz: Outjo. Stammkapital: 25 000 Mark.

Geschäftsführer: Farmer **Karl Schlettwein**, Warmbad.

**Vogelsang Diamant, G. m. b. H.** Gegründet 1909. Sitz: Lüderitzbucht. Kapital: 250 000 Mark.

Geschäftsführer: **P. Miersch**, Lüderitzbucht.

**Wassererschließungs-Genossenschaft Klein-Windhuk.** Gegründet 23. März 1903. Sitz: Klein-Windhuk.

Geschäftsführer: **Johann Ludwig**, Klein-Windhuk.

Stellvertr. Geschäftsführer: **Paul Höpiner**, Klein-Windhuk

**Westfalia, Diamantgesellschaft m. b. H., i. L.** Gegr. 15. November 1909. Sitz: Lüderitzbucht. Stammkapital: 160 000 Mark.

Liquidator: Rechtsanwalt **Dr. Wedekind**, Lüderitzbucht.

**A. de Wet & Co., G. m. b. H.** Gegründet 1910. Sitz: Windhuk. Kapital: 200 000 Mark.

Vorstand: **Paul Störmer**, Omuserakomba; **A. de Wet**, Klein-Windhuk.

**Windhuker Druckerei G. m. b. H.** Gegr. 9. I. 1912. Sitz: Windhuk. Kapital: 75 000 Mark.

Geschäftsführer: **John Meinert**.

**Windhuker Farmgesellschaft m. b. H.** Gegründet 7. August 1907. Sitz: Berlin SW 48, Wilhelmstr. 29. Stammkapital: 300 000 Mark. Telegramm-Adresse: Owakarisse.

Aufsichtsrat: Senator **Joh. Herm. Eschenburg**, Lübeck, Vorsitzend; Konsul a. D. **A. Schwabe**, Berlin, stellvertr. Vorsitzender; Geh. Kommerzienrat **Ed. Arnhold**, Berlin; **Chr. v. Bornhaupt**, Berlin; Konsul a. D. **Ernst Vohsen**, Berlin. Geschäftsführer: Konsul a. D. **Ernst Vohsen**, Berlin.

**Windhuker Nachrichten, G. m. b. H.** Gegründet 26. Juni 1908. Sitz: Windhuk. Stammkapital: 28 000 Mark.

Geschäftsführer: Kaufmann **John Meinert**.

**Wirtschaftsverein Gibeon, G. m. b. H., i. L.** Gegr. 16. Dez. 1907. Sitz: Gibeon.

Liquidator: **Albert Molzahn**, Gibeon.

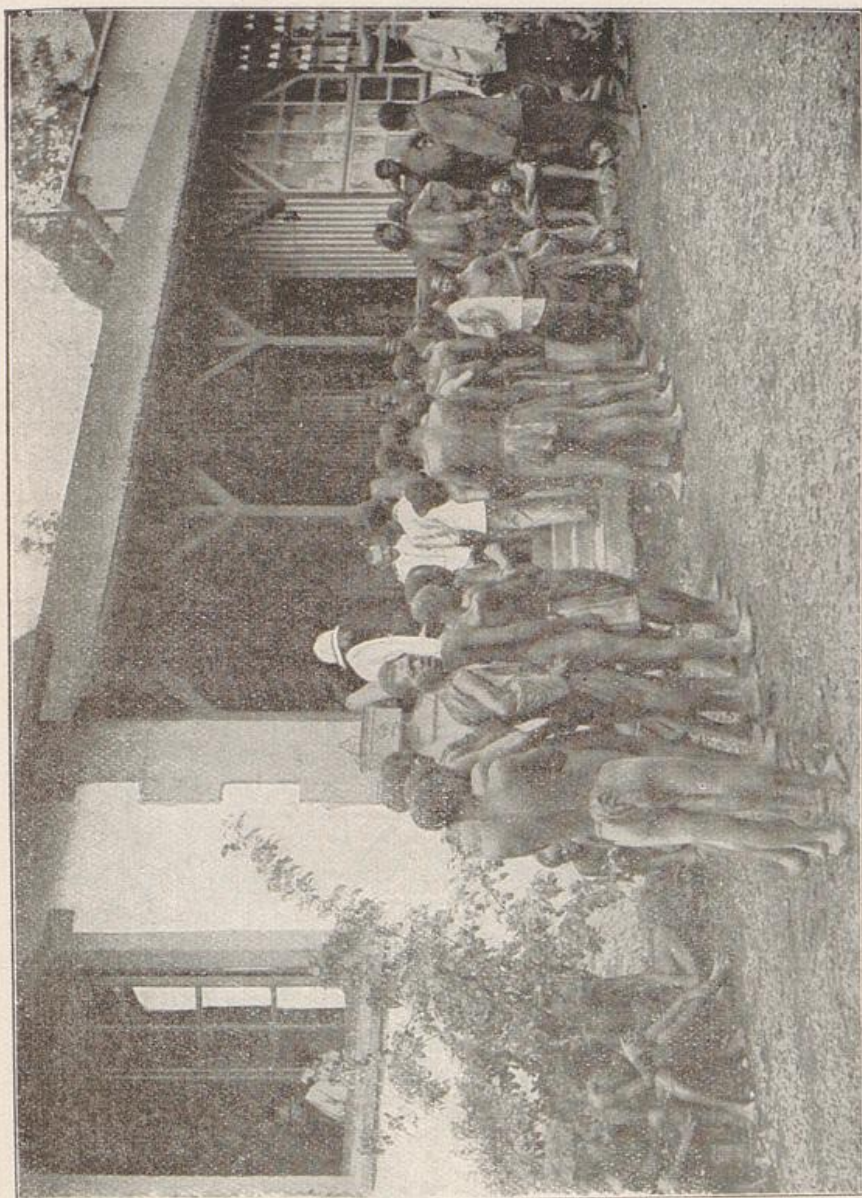



# St. Pauli-Brauerei, Bremen

Helle und dunkle Exportbiere



Prämiert: Paris, Edinburg, Melbourne, Adelaide, Bremen (1874 und 1890), Altona, Hagenau, Santiago de Chile, Matanzas u. Sydney.

Weltberühmt vermöge fast unbegrenzter Haltbarkeit u. Satzfreiheit.

Eigene Hefereinzucht unter Kontrolle des wissenschaftlichen Betriebs-Laboratoriums.



Einer der Brauereihöfe der St. Pauli-Brauerei, Bremen.

**Wollschafzucht-Syndikat, G. m. b. H.** Gegründet 1909. Sitz: Berlin W 9, Potsdamer Str. 13. Kapital: 120 500 Mark.

Aufsichtsrat: Oberbürgermeister **Dr. Külz**, Bückeberg, Vorsitzend.  
Geschäftsführer: Hauptm. a. D. **Rudolf Steinhausen**, Berlin.

**Woermann-Linie, Aktiengesellschaft.** Gegründet 1913. Sitz: Hamburg, Gr. Reichenstr. 25/27, Afrikahaus. Kapital: 20 000 000 Mk.

Direktoren: **Arnold Amsinck**, **Richard Peltzer**, **Theodor Ritter**.

Prokuristen: **Friedrich Wundt**, **Paul Schäfer**, **Eduard Müller**, **Adolf Dücker**, **Johannes von Hoßtrup**, **Gustav Troll**.

**Woermann, Brock & Co.** Gegründet 1894. Sitz: Hamburg, Gr. Reichenstr. 25/27.

Gesellschafter: **Eduard Woermann**, **Max Brock**, **Arnold Amsinck** in Hamburg.

Ges.-Prokuristen: **Eugenius Riedel** und **Ed. Müller**, Hamburg.

Prokuristen für Südwestafrika: **Eduard Wardesky** in Swakopmund für alle Zweigniederlassungen, **Philipp Troll** für die Zweigniederlassung Swakopmund, **Paul Maaß** für die Zweigniederlassung Windhuk.

**Zeitungsverlag G. m. b. H.** Gegr. 23. IX. 1912. Sitz: Swakopmund. Kapital: 40 000 Mk.

Geschäftsführer: Redakteur **Bruno Rehm**, Swakopmund.

## Missionsgesellschaften.

A. Von evangelischen Missionsgesellschaften sind im Schutzgebiete tätig:

I. Die **Rheinische Missionsgesellschaft** (Sitz: Barmen, Rudolfstraße 135/139).

Sie besitzt auf deutschem Gebiete 22 Hauptstationen, denen noch 14 Außenstationen angegliedert sind, nämlich a) im Hererolande: Gaub, Gobabis, Grootfontein, Karibib, Okahandja, Okombahe, Omaruru, Otjimbingwe, Outjo, Rehoboth, Swakopmund, Tsumeb, Usakos, Windhuk (auf englischem Gebiete noch Walfischbai); b) im Großnamalande: Berseba, Bethanien, Gibeon, Keetmanshoop, Lüderitzbucht, Warmbad (auf englischem Gebiete noch Rietfontein); c) im Ovambolande: Namakunde und Omatemba (auf portugiesischem Gebiete noch Omupanda und Ondjiva). Sie beschäftigt 29 ordinierte und 8 unordinierte Missionare, 4 Missionschwwestern, 30 Missionarsfrauen, sowie 45 eingeborene Gehilfen und unterhält 43 Schulen mit 2188 Schülern (darunter 1 Erziehungsanstalt für halbweiße Kinder [Augustineum] mit 42 Zöglingen in Okahandja), sowie eine Gehilfenschule in Gaub mit 29 Zöglingen. Die Zahl ihrer Gemeindeglieder beläuft sich im Hererolande auf 15 323, im Großnamalande auf 5033, im Ovambolande auf 722, also im gesamten Südwestafrika auf 21 078, von denen 1683 auf englischem oder portugiesischem Gebiete wohnen.

**II. Die Finnische Missionsgesellschaft (Finska Missions-Sällskapet)**  
(Sitz: Helsingfors in Finnland, Observatoriigatan 18).

Sie besitzt die 9 Stationen Elim, Olukonda, Onajena, Ondangua, Oniipa, Ontananga, Oshigambo, Rehoboth und Tschandi mit 30 Filialen und verfügt über ein Personal von 17 Missionaren, 16 Missionarsfrauen, 8 Lehrerinnen, 1 Arzt (Dr. med. Frl. Rainio), 3 Krankenschwestern und 61 eingeborenen Gehilfen. Sie unterhält 39 Schulen mit 2228 Schülern, und ihre Gemeinde besteht aus 2460 Seelen.

B. Von katholischen Missionsgesellschaften arbeiten im Schutzgebiete, dessen nördlicher Teil die Apostolische Präfektur Nieder-Cimbebasien bildet, und dessen südlicher Teil die Apostolische Präfektur Gross-Namaland bildet:

**I. Die Kongregation der Patres Oblaten der Heiligen und Unbefleckten Jungfrau Maria** (Mutterhaus: St. Bonifatiuskloster in Hünfeld bei Fulda).

Ihr Missionsgebiet ist die apostolische Präfektur Nieder-Cimbebasien Deutsch-Südwestafrika, wo sie die 14 Stationen Groß-Windhuk (Sitz des apostolischen Präfekten für Deutsch-Südwestafrika), Klein-Windhuk, Aminuis, Andara, Döbra, Epukiro, Gobabis, Grootfontein-Nord, Nyangana, Okombahe, Omaruru, Swakopmund, Tsumeb und Usakos besitzt und 70 europäische Arbeitskräfte, nämlich 23 Patres, 25 Laienbrüder und 22 Ordensschwwestern und 11 Katecheten tätig sind. Sie unterhält eine höhere Töchterschule in Windhuk, einen Kindergarten in Windhuk, eine Elementarschule in Usakos, zwei Nähschulen in Windhuk und Usakos für die weiße Bevölkerung, ferner 12 Elementarschulen, ein Katechisten-Seminar, eine Handwerkerschule in Windhuk, 4 Haushaltungsschulen in Windhuk, Kl.-Windhuk, Usakos, Swakopmund für die Eingeborenen. Ferner ein Erziehungsheim für halbweiße Kinder in Windhuk, zwei Missionsfarmen in Döbra und Epukiro, 4 Gartenanlagen in Klein-Windhuk, Usakos, Gobabis und Omaruru, ein Vereinshaus mit off. Lesehalle in Windhuk, 5 Lehrbibliotheken in Windhuk, Swakopmund, Usakos, Omaruru, Grootfontein; ein Krankenhaus für Weiße in Swakopmund und Windhuk und ein Lazaret für Eingeborene in Swakopmund. Ihre Gemeinde umfaßt etwa 1537 weiße und 1034 eingeborene Christen.

**II. Die Kongregation der Patres Oblaten des Heiligen Franz von Sales** (Deutsche Zentrale in Wien; Sitz des Provinzials der deutschen Provinz: Marienberg, Post Palenberg bei Aachen).

Ihr Missionsgebiet ist die apostolische Präfektur des Gross-Namalandes die den ganzen Süden des Schutzgebietes bis zum Wendekreis des Steinbockes einnimmt. Sie besitzt die 6 Hauptstationen Heirachabis (Sitz des apostolischen Präfekten des Gross-Namalandes), Warmbad, Gabis, Lüderitzbucht, Keetmanshoop und Duvisib und eine Nebenstation, wo 8 Patres, 4 Laienbrüder und 11 Ordensschwwestern, Oblatinnen des hl. Franz von Sales, tätig sind. Es werden 12 Schulen unterhalten (davon 4 Arbeitsschulen) und 3 Waisenhäuser. Schülerzahl 285 auf eine Bevölkerung von 1517 weißen und 1566 eingeborenen Katholiken und 135 Katechumenen.

## Personalien.

**Groß-Windhuk. Gouverneur:** Dr. Seitz, mit d. Befugniss. eines Kons. i. d. brit. Geb. d. Walfischbai. Exz. **Referent:** Dr. Hintrager, Geh. Reg.-Rat. **Referenten:** Dr. Blumhagen, Reg.-Rat; Peters, Reg.-Rat; Karlova, Reg.-Rat; Kastl, Reg.-Rat; Dr. Kohler, Reg.-Rat; Baurat Reinhardt (Eisenbahnwesen); Dr. Gmelin, Professor; Dr. Franz, Gerichtsassess.; Heilingbrunner, Bezirksamtsassess.; Dr. Mayer, Oberstabsarzt; Streitwolf, Hauptm. i. d. Schutztruppe. **Hilfsarbeiter:** Zedlitz, Oberlehrer; Henning, Sachverst. f. Viehzucht; Richter, Koepfel, Dr. Schwonder, Hennig, landwirtsch. Sachverständige. **Landesrat:** Major von Heydebreck, Geh. Reg.-Rat Dr. Hintrager, Oberrichter Bruhns, Betriebs-Direktor August Götz in Usako's, Farmer Ernst Goedecke, Streitedamm-Dstr., Hasuur, Farmer Erich Rust, Rechtsanw. Dr. Max Fritzsche, Farmer Otto Bohnstedt, Kaufmann Eduard Wardesky, Farmer Johann Wittmann, Kaufmann Hugo Abraham, Farmer Hubert Janson, Farmer Gustav Prion, Kaufmann Gustav Voigts, Farmer Gustav Roesemann, Kaufmann Arnold Schad, Farmer Albert Voigts, Hauptmann d. L. Karl Weiß, Redakteur Rudolf Kindt, Farmer Axel Zillmann, Farmer Karl Goldbeck, Farmer Max Sievers, Hauptmann a. D. Heinrich von Wolff, Farmer Ferdinand Gessert; Farmer Gustav Papke, Dabegabis; Prokurist Eugen Mansfeldt, Swakopmund; Rechtsanwalt Dr. Merensky, Keetmanshoop; Farmer Karl Schlettwein, Otjitambi; Direktor A. Stauch, Lüderitzbucht; Farmer Major a. D. Karl Wehle, Gelwater. **Finanzdirektor:** Junker. **Zentralbureau und Kalkulatur:** Lauterbach, Vorstand der Zentralbureaus; Gouvernementssekretär Uhlemann, Kassenvorstand; Gouvernementssekretär Nürnberger, Vorst. d. Kalkulatur; Gouvern.-Schr. de Roos, Vorst. d. Registr.; Heyer, Vogler, Müller IV, Gaebel, Lange, Neubauer, Habeney, Faden, Christiansen, Dietrich, Jaeckel, Schäfer, Bucher, Kunze, Monski, Müller II, Gouvern.-Sekretäre. **Bauwesen: a. Hochbau:** Baumeist. Redecker, Leiter; Finke, Bau-Schr.; Ankenbrandt, Architekt; **b. Tiefbau:** Baurat Reinhardt, Leiter; Wilsdorf, Reg.-Baumeist. **Hauptmagazin:** Gouvern.-Schr. Gruschka, Vorst. **Bergbehörde, gleichzeitig Reierat für Wassererschließung und Meteorologie:** Reg.-Rat Peters, Leiter; Prömpeler, Berg-Assess.; Dr. Ing. Nieß, Berg-Assess.; Dr. Range, Geologe; Karl Müller, Oberbergamts-Schr.; Möller, Kirst, Haerter, Grüner, Sekretäre. **Bohrkolonne Nord:** Kirchhoff, Bohrinsp., Leiter; Scheffler, Magazinverw.; Kuhn, Schreiber; Wolf, Clausen, Gronwald, Kubisch, Schulz, Menge, Heusing, Schlicht, Lehmann, Bohrmeister; Wagner, Sell, Kubitza, Lohoff, Bohrgehilfen; Kraft, Dreher. **Oberste Vermessungs-Behörde:** Hümann, Landmesser i. V.; Thomas, Kataster-Schr. **Vermess.-Amt:** Katasterkontr. Schmidt, Vorst. **Inspektion der Landespolizei:** Major Bethe, Insp.; Hauptleute Hensel, Hollaender, Medding; Oberleutnants Pueschel, Frhr. v. Hirschberg, v. Tümping, Jacobowsky, Jungschulz, v. Roeborn, Insp.-Offiz.; Pinzke, Zahlmstr. **Reg.-Garten:** Bohr, Garteninsp.; Neldner, Gärtner. **Gestütsverw.:** Frhr. von König, Oberleutn. **Bezirksamt:** Todt, Reg.-Ass. i. V. d. Bezirksamtmanns; Bezirksamtssekretäre: Schneidenberger, Bohr; komm. Bezirksamtssekretäre: Kakeldey, Krafft, Birkner, Tschöppe, Richter, Nitze, Bonn, Wegeleben, Welge, Tesch. **Polizeistation:** Hirschmüller, Kelber, H. Sievers, W. Westphal, Polizeiwachtmstr. **Eingeb.-Kommissar:** B. Bohr. **Reg.-Arzt:** Dr. med. Seibert. **Elisabeth-Haus:** Dr. med. Kannegießer, Leiter. **Eingeborenen-Krankenhaus:** Dr. Seibert, Leiter. **Reg. Tierarzt:** Klabecki. **Reg.-Schule:** (hier sind auch die an anderen Plätzen im Schutzgebiet tätigen Lehrer angeführt) Joh. Berger, Lehrer, Leiter; Lucius, Grieß, Dr. Frey, Oberlehrer; Rave,

Dr. von der Au, Rohmann, Bam, Helyn, Voigt, Thormann, Heinzig, Goeing, Kasch, Kronsbein, Herrmann, Müller, Ullmann, Keller, Kasch, Jung, Lehrer, Guse, Ohlmann, Dittrich, Dannert, Horn, Hoffmann, Friedrich, Schlucke, Ankuth, Harff, Scheibner, Kelch, Lehrerinnen. **Realschule:** Oberlehrer Alfred Zedlitz, Leiter. **Obergericht:** Bruhns, Obergerichter; Gilsoul, Rechnungsrevisor; Wuttke, Sekret.; Uhlenhake, Hilfsgerichtsschreiber; Frl. Schulze, Kanzlistin. **Bezirksgericht:** Bach, Werner, Weber, Bez.-Richter; Matheus, kgl. pr. Landrichter, komm.; Dr. Dannert, Gerichtsassessor, komm.; Dunkel, Thomczek, Gerichts-Sekr.; Gronwald, Vollziehungsbeamter. **Zollverwaltung:** Müller, Hauptzollvorst.; Voß, Hauptzollamtsvorst.; Efmert, Zollamtsassist. **Hauptzollamt:** Weikusat, Hauptzollamtsvorst.; Arlt, Zollamtsassist. **Staatsbahn, Kais. Eisenbahnverwaltung:** Weiske, Betriebsdirektor; Bickel, Rechnungsrat, Vorst. i. d. Kassen-Abrechnungswesen; Buchmann, Stäpper, Sekret.; Krause, techn. Betriebskontroll.; Urban, Oberbahnstr.; Heinrich, Zeichner; Borrmann, Wernicke, Weber, Teschmer, Theutorn, Bureaugehilf.; Jahn, Schreiber. **Staatsbahn, Eisenbahn-Station:** Beyer, Stationsverw.; Klapper, Stationsassist.; Kloppe, Rangierer; Knier, Bodenmeist.; Windisch, Holz, Streckenwärter; Kottke, Zugführer. **Staatsbahn-Werkstätte:** Wiese, Werkmeist.; Langner, Werkführer; Kurz, Horst, Döring, Lokomotivführer; Schmitting, Heizer; John, Motorführer; Gaebel, Revisionsschlosser. **Kommando d. Schutztruppe:** Major v. Heydebreck, m. d. Führung d. Schutztruppe beauftragt. **Vermessungstruppe:** Hauptm. Witte. **Intendantur d. Schutztruppe:** Intendanturrat, kgl. pr. Hauptm. d. Landwehr v. Lagiewski, Vorst.; Intendanturrat Franz; Hilliges, Seifert, Mataré, Baeck, Lehmann, Intendantur-Sekretäre; Zschischang, Militär-Bau-sekret. **Sanitätsamt der Schutztruppe:** Dr. Berg, Oberstabsarzt; Dr. Kickton, Stabsarzt; Köster, Zahnarzt. **Veterinäramt d. Schutztruppe:** Knochendöppel, Oberveterinär. **Kommando des Nordbezirks:** Major Franke, Kommandeur. **Erste Komp. d. Schutztruppe. Lazarett:** Dr. Summa, Stabsarzt; Stabsarzt Dr. Westphal. **Artillerie- und Train-Depot:** Feuerwerkshauptm. John, Vorst.; Günther, Krause, Oberfeuerwerk.; Illguth, Depotvizefeldw.; Rosenthal, Oberbüchsenmach.; Peter, Waffenmeist.; Urban, Sattlermeist. **Bekleidungs-Depot der Schutztruppe:** Presser, Bekleidungsamtsinspektor. **Bezirkskommando und Hauptmeldeamt. Kaiserliches Post- und Telegraphenam:** (hier sind auch die an anderen Plätzen im Schutzgebiet tätigen Beamten angeführt: Thomas, Postdirektor; Taube, Hackenberg, Eigen, Ventzke, Postinspektoren; Rische, Postmeister; Itjen, Hielscher, Matzdorf, Weniger, Nagel, Emden, Leue, Postsekr.; Brehm, Mießner, Hartmedt, Telegraphensekret.; Biehl, Lappat, Evermann, Schüler, Mattusch, Fiedler, Brecht, Oberpostassist.; Willrich, Franz Lohmann, Schwab, H. Müller, Paliner, G. Schultze, Ueberrück, Schönfelder, Wieland, Hollenstein, Barthelt, Riemer, Ernst, Lohmann, Häußner, Bergmann, Hunke, Spitzbart, Feustel, von Rekowsky, Iden, Rienze, Postassist.; Karl Schulze, Fritsch, Meißburger, Wittke, Schönwandt, Telegraphenassist.; Hißlinger, Wolter, Gürke, Schlinke, Schiffbauer, Tullius, Lotze, Marschner, Bock, Ingwersen, Sauder, Balding, Kreuzer, Krause, Hennigsen, Friedhoff, Lappenbusch, Göttig, Bergner, Fischer, Linde, Böhm, Siegert, Menzel, Leitungsaufs. **Ev. Gemeinde:** Hammer, Pastor; Heyse, Prediger. **Ev. Mission:** Rhein. Missions-Ges. — Gust. Becker, Missionar, Vorst., u. Familie; Friedr. Meier, Missionar, u. Frau; Rosa Kimmerle, Missionschwester. **Kath. Mission:** Kongreg. d. Patres Oblaten d. Hl. u. Unbefl. Jungfrau Maria. — P. Eugen Klayle, apostol. Präf.; P. Damian Arnold, Superior; P. D. Jos. M. Kreibitz, Pfarrer, P. Hermann Meysing, P. G. Chr. Weiler, Missionare; Fr. Meyer, A. Oberlé, Neubrand, L. Poschmann, Fr. Brillowski, Laienbrüder. **Kloster „Maria-Stern“:** Schwest. Tharsilla Schüller, Oberin; Schw. Edgara Howener, Schw. Hilda Schmeling, Lehrerinnen; Schw. Archangela Wolters, Apothekerin.

Schw. Daria Grimmelt, Erzieherin d. Eingeb.-Kinder; Schw. Adeltrudis Marx, Schw. Hildegard Begon, Schw. Petri Engel, Schw. Ernesta Kuchenbecker, Krankenschw.; Schw. Hildulfa Zumbusch, Küchenschw.; Ignatz Beckmann, Krankenwärter. **Bezirksrat:** Dr. Houtermans, Lauterbach, Thomas. **Gemeinderat:** Diebler, Gramowsky, Junker, Lauterbach, Lettke, Peter Müller, Rische, Thomas. **Stadtverwaltung:** Dr. Houtermann, Bürgermeist. **Handelskammer:** Korporation der Kaufmannschaft. **Agentur:** Edgar Lange. **Aerzte:** Dr. Kannegießer, Dr. Seibert, Dr. Schaumburg. **Apotheke:** Luise-Apotheke; Franz Herzog, Bes. **Bäckereien:** Katzmeier & Winterlein; A. Schlösser. **Badeanstalten:** F. Nink; Hotel Rhein. Hof (H. Schäfer). **Banken:** Deutsche Afrika-Bank (Otto Hein. Schütt, Prok.); Ernst Burch, Louis Läger, Werner Struck, Beamte); Deutsch-Südwestafrik. Genossensch.-Bank, E. G. m. b. H. **Barbiere und Friseure:** Kollart; Wilhelm Lanwers. **Baugeschäfte:** Ahrens; Fr. Kiesewetter; Wilhelm Koch; Sander & Kock; Howaldt & Vollmer. **Baumaterialienhandlung:** Deutsch-Afrikanische Sandsteinwerke, G. m. b. H.; Woermann, Brock & Cie. **Bierbrauerei:** Felsenkellerbrauerei, Akt.-Ges. **Bergbau:** Allgemeine Schürfgesellschaft (Ed. Timacus, Geschäftsf.); D.-Afrik. Sandsteinwerke (Max Müller, Prokurist, August Müller, Fabrikleiter, Schmidt, Veltmeyer, Beamte); Otjonzonjati-Minen-Syndikat (P. Müller, Geschäftsf.). **Buchhandlung und Druckerei:** Swakopmunder Buchhdlg., G. m. b. H. Windhuker Druckerei, G. m. b. H. (A. Neubert, Geschäftsf.). **Büchsenmacher:** A. Rosenthal; A. Schubert. **Cafés:** Rhein. Hof; P. Treppe. **Consulat:** Kgl. Belgisches. **Dekormalerien u. Farbenhandlungen:** Hobe & Hoch; Kaempfert. **Destillation:** Hartwig & Pingel. **Drogerien:** Löwendrogerie J. Adler. **Eisenwarenhandlung:** Bernhard Marl; R. Schuster; Woermann, Brock Cie. **Fleischschauer:** B. Szymansky. **Frachtfahrer:** Wilh. Bauer; Max Krießbach. **Gasthöfe:** Hotel Herm. Röhlig; Hotel Kronprinz (Ant. Stiglitz, Inh.); Hotel Stadt Windhuk (Rud. Lehrke, Inh.); Hotel Victoria; Hotel zum alten Römer (Höppner, Inh.); Hotel zum Großherzog von Sachsen (Heinr. Hüttemeyer, Inh.); Hotel Hannover; Hotel zum Grünen Kranz; Hotel zur Kaiserkrone (Jos. Leitner, Inh.); Hotel zur Roten Erde (Herm. Hülsmann, Inh.; Jos. Hülsmann, Prokur.); Rhein. Hof (Heinr. Schäfer, Inh.) Thüringer Hof; Hotel Victoria. **Gastwirtschaften:** H. Dietz; H. Elias; Th. Körner; Waldschlößchen; Paul Volker. **Hebammen:** Frau Neugebauer; Frau Sürén. **Kauffäden:** J. Adler; K. Bernhardt; Carl Bödiker & Co. (Victor v. Gierszewski; Carl Wistup; Joh. Szatkowsky, Fritz Halecker, Angestellte); A. Boye; Boysen, Wulff & Co. (Pet. Müller, Gesellschafter); Deutsche Südwest-Afrika G. m. b. H.; Franz Diebler, Ein- und Verkaufsgenossenschaft, E. G. m. b. H.; Aug. Geik; Reinh. Goebel; F. Hagedorn; Emil Hähne; Hartwig & Pingel (Heinr. Hartwig, Hans Reiche, Ges.); Howald & Vollmer; Klub Windhuk (Bruno Kuck); Kock & Schmidt (Joh. Kock in Windhuk, Ges.); J. Kronheimer & Cie. G. m. b. H.; Fritz Langer; Lembke & Cie.; Hermann Liwinowski; B. Maul; Nitzsche & Gutsche (Alfr. Gutsche, Otto Nitzsche, Ges.); v. Röder; Fritz Rompel; Chr. Rudolph; Willy Schmidt; Rud. Schuster; Stoermer & Denk, G. m. b. H.; Tobias & Stein; Wecke & Voigts (Gust. Voigts, Rich. Voigts, Ges.; Otto Voigts, Prokurist); A. de Wet & Co.; Woermann, Brock & Co. (Paul Maaß, Windhuk, und Ed. Wardesky, Swakopmund, Prokurist). **Klempnerei:** L. Bürgel. **Klub Windhuk,** G. m. b. H. **Kommissionsgeschäfte:** E. Lange; Hans H. Lindemann. **Malergeschäfte:** M. Willasch; Chr. Rudolf. **Maurer:** G. Winter. **Milchgeschäft:** Loewenstein & Co. **Notare:** Franz Erdmann; Dr. Fritzsche. **Pferdehandlung:** Stoermer-Denk, G. m. b. H. **Photographen:** F. Nink. **Produktengeschäft:** Stoermer & Denk, G. m. b. H. (Hans Schultz, Buchhalter). **Rechtsagent:** Hans Schenck. **Rechtsanwälte:** F. Erdmann u. Dr. Stark; Dr. Fritzsche, Dr. Meyer. **Samenhandlung:** W. Triebner. **Sandsteinfabrik:** Deutsch-Afrikan. Sandsteinw., G. m. b. H.

**Sattlereien:** A. Engling & Co. **Schlächtereien:** Ein- u. Verk.-Gen., E. G. m. b. H. (Farmer u. Rechtsanwalt F. Erdmann, Direktor); F. Heidrich; K. Urban; J. Reinert. **Schlossereien:** W. Butzbach; Howald & Vollmer. **Damenschneidereien:** J. Frantzen; Liewinowsky; Sophie Roth. **Schneidermeister:** J. G. Erhardt; K. Lehnert. **Schuhwarengeschäfte:** R. Goebel; H. Jaeger; R. Rabald. **Selterwasserfabriken:** R. Guder; H. H. Lindemann. **Speditionsgeschäfte:** Tobias Arens; Boysen, Wulff & Co.; Nitzsche & Gutsche; A. Schmerbeck. **Spirituosenhandlung:** Hartwig & Pingel; J. & H. Ludwig. **Straußenfedernhandlungen:** W. Lanwers; J. Sander. **Tischlereien:** Berresheim & Hoffmann; R. Hamann; O. Stieler. **Uhrmacher:** W. Meyer; H. Liedke. **Viehhandlung:** Fritz Langer; Tobias & Stein; Stoermer & Denk, G. m. b. H. **Wagenbauereien u. Schmieden:** W. Butzbach; Howaldt & Vollmer; Herm Voigt & Arendt. **Wäschereien u. Plättereien:** Fräulein J. Bohler; Frau Croner. **Weingroßhandlung:** Boysen, Wulff & Co.; J. & H. Ludwig; Nitzsche & Gutsche; H. Schäfer. **Weißbierausschank:** Seybold. **Zahnarzt:** Dr. med. Schaumburg. **Zahntechniker:** Karl Willasch. **Zeitung:** „Amtsblatt für das Schutzgebiet Deutsch-Südwestafrika“, herausgegeben v. Kaiserl. Gouvernement. Druck u. Expedition Windhuker Druckerei, G. m. b. H.; „Südwest“, Herausgeber R. Kindt, Druck u. Expedition Swakopmunder Buchhandl., G. m. b. H., Zweigniederlassung Windhuk; „Der Südwestbote“, „Windhuker Nachrichten“, Verantwortlicher Redakteur A. Mylo, Windhuk; Verlag u. Expedition: Windhuker Nachrichten, G. m. b. H. (John Meinert, Geschäftsführer). **Zivilingenieure:** B. Maul; Howald & Vollmer. **Vereine:** Bezirksverein (Vorst.: Dr. Baill). Bundesaussch. d. Südwestafrik. Farmerbundes (Rechtsanw. Erdmann, Windhuk). Bundesvors.; Mittelstaedt, Elisenheim, stellvertr. Vors.); Bürgerverein; Deutsche Kolonialgesellschaft, Abtg. Windhuk; Evang. Frauenbund; Farmerverein (Vorst.: Rechtsanw. Erdmann); Gesangverein; Kathol. Frauenbund; Klub Windhuk, G. m. b. H.; Korporation der Kaufmannschaft; Kriegerverein. Schützenverein; Sprachverein (Vorst.: Pastor Hammer); Turnverein.

**Klein-Windhuk** (Bez. Windhuk). **Kath. Mission:** Kongregation d. Patres Oblaten d. Hl. u. Unbefl. Jungfr. Maria (Farm mit Weinberg). — P. J. Schönwasser, Rektor; Jakob Kipper, Josef Kleist, Laienbrüder. **Reg.-Schule:** Heinrichs. **Gemeindeverwaltung:** Gathemann, Bürgermeister. **Bierbrauerei:** Felsenkellerbrauerei, A.-G. **Gärtner:** T. Höpfer. **Gastwirtschaiten:** Ludwigslust; Ratskeller. **Kaufladen:** Gebr. Loterymann. **Schlichter:** Kreuzkam E. Wünsche. **Spirituosen- u. Weinhandlung:** J. Ludwig. **Tischler:** Max Scheffler. **Verein:** Klein-Windhuker Schützenklub 1901; Deutsch-Südwestafrikanischer Landesschützenverband (Arthur Uhlemann, Vors.). **Kleinsiedelungen:** H. Gathemann; H. Gunkel; Conrad von Klitzing; H. Spatz; J. Ludwig. **Wassererschließungsgesellschaft:** A. de Wet.

**Klein-Windhuker Tal.** Kleinsiedelungen: F. Böttger; A. Witte.

**Aais** (Bez. Gobabis). **Farm:** Karl Meyer.

**Ababis** (Bez. Rehoboth). **Gestüt:** A. Voigts, Bes.; Joh. Serb, Bereiter; M. Roth, Gärtner; Chr. Grüßhaber, Brunnenbauer.

**Abakobib** (Bez. Grootfontein). **Farm:** H. Polmann, Besitzer.

**Abbabis** (Bez. Karibi). **Farm:** J. Gladis; E. Pistorius, Pächter.

**Aboib** (Bez. Grootfontein). **Farm:** R. Blohm, Besitzer.

**Abrahamsfarm** (Bez. Windhuk). **Farm:** Heinrich Finke.

**Achab** (Distr. Rehoboth). **Farm:** Breils Erben (z. Z. unbewohnt). Piet Brand.

**Achamib** (Bez. Windhuk). **Farm:** Waldheim, Besitzer.

**Achaubmund** (Bez. Rehoboth). **Farm:** Ed. Wenzel, Bes.; Joh. Hippen, Verw.

**Achterfontein** (Bez. Gibeon). **Farm:** August Bake.

**Ais** (Bez. Omaruru). **Farm:** Brown & Crighthon.

**Alexeck** (Distr. Gobabis). **Farm:** Alex Bullik u. Frau.

- Alourisfontein** (Dist. Warmbad). **Farm:** Rhein. Mission, Nutzungsrecht.
- Alt-Seeis** (Bez. Windhuk). **Farm:** Fr. Thalheim.
- Amadab** (Bez. Gibeon). **Farm:** Max Straube, Besitzer.
- Amalia** (Bez. Gibeon). **Farm:** Piet v. d. Westhuizen.
- Amas** bei Warmbad (Distr. Warmbad). **Farm:** Jakobus G. van Zyl.
- Ameib** (Bez. Karibib). **Bergbau:** Erongo Zinn Ges. m. b. H. **Farm:** Hentschel.  
**Kaufhaus:** Pflughoff.
- Amhub** (Distr. Maltahöhe). **Farm:** Paul Smit, Bes., verh.
- Aminuis** (Distr. Gobabis). **Polizeistation:** Frahm, Hannig, Polizeisergeanten.  
**Kath. Mission:** Kongregation der Patres Oblaten d. Hl. u. Unbefl. Jungfr. Maria.  
— P. Jos. Filling, Rektor; P. Alb. Humpert, Missionar.
- Anais** (Bez. Gibeon). **Farm:** W. A. Prenzlow.
- Andara** im Ovambokuschland (Bez. Grootfontein). **Kath. Mission:** Kongregation  
d. Patres Oblaten d. Hl. u. Unbefl. Jungfrau Maria; P. Aug. Biefert, Rektor.
- Angras-Juntas** (Bez. Lüderitzbucht). **Polizeistation.**
- Anhalt** (Bez. Windhuk). **Farm:** Ernst Semmler.
- Anias-Nord** (Bez. Rehoboth). **Farm:** Deutsche Wollzüchterei, G. m. b. H., Bes.
- Anias-Süd** (Bez. Rehoboth). **Farm:** F. Herpolsheimer, Bes.
- Anichab** (Bez. Outjo). **Farm:** Schlettwein & Co., G. m. b. H. in Liquidation.
- Aninus** (Bez. Keetmanshoop, Dist. Hasur.) **Fiskusfarm:** Kintscher, Farmer.  
**Polizeistation:** Wache, Polizeiserg.; Manson, Polizist.
- Aniskubub** (Bez. Gibeon). **Farm:** Bruno Beykirch, Sömmerau, Besitzer.
- Annasruh** (Distr. Gobabis). **Farm:** H. Abraham.
- Annawood** (Bez. Karibib). **Farm:** Rheinische Mission.
- Annenhof** (Bez. Grootfontein). **Farm:** Gustav Prion.
- Arahoab** (Bez. Gibeon). **Teil der 7. Kompagnie der Schutztruppe:** Oberleutnant  
v. Kirchheim. **Laden:** Karl Stückle. **Farm:** H. Abraham.
- Arandis** (Bez. Swakopm.). **Stat. d. Otavi-Eisenb.:** Herm. Neuhäusser, Assistent;  
Bertha Franke, Fräulein.
- Areb** bei Nauchas (Distr. Rehoboth). **Kais. Gestütdepot.**
- Arganas** (Bez. Keetmanshoop). **Farm:** South African Territories Ltd., Bes.
- Ariam** (Distr. Warmbad). **Farm:** Franz Rühl.
- Aris** (Bez. Grootfontein). **Farm:** South West Afrika Company, Ltd.
- Aris** (Bez. Windhuk). **Station der Nord-Südbahn:** Pohl, Streckenaufs. **Posthilfs-**  
**stelle:** Trümper. **Kauflad. u. Schankwirtschaft:** Wecke & Voigts, Vertr. Trümper.
- Arititis** (Bez. Keetmanshoop). **Farm:** F. W. Krabbenhöft i. Gibeon, Besitzer.
- Aroab** (Distr. Hasuur). **Zollstation. Kaufladen:** Georg J. Hesselmann.
- Arovley** (Bez. Rehoboth). **Farm:** Ernst Quenzer.
- Aruab** (Distr. Bethanien). **Farm:** Otto Schuster, Bes.; Albert Brüggemann, Ang.
- Aruchab** (Bez. Outjo). **Farm:** Karl Timmann.
- Arutal** (Bez. Lüderitzbucht). **Farm:** John Colemann.
- Aruzis** (Bez. Rehoboth). **Farm:** Georg Morgenroth, Besitzer.
- Asab** (Bez. Gibeon). **Station der Nord-Südbahn:** Frau Reichelt, Vorsteher.
- Asis** (Bez. Grootfontein). **Station der Otavi-Grootfontein-Bahn.**
- Auasberge** siehe **In den Auasbergen.**
- Aub** (Bez. Keetmanshoop). **Gärtnerei:** Paul Kühlewind & Sommer.
- Aub** (Distr. Rehoboth). **Posthilfsstelle:** E. Quenzer, **Kauflad. u. Farm:** E. Quenzer.
- Aubinhonis** am Omarururevier. **Farm:** Schlettwein & Co., G. m. b. H. in Liqu.
- Aubures** (Distr. Bethanien). **Farm:** F. Krüger, Besitzer.
- Audawib-West** (Bez. Karibib). **Farm:** J. Dannertsche Erben, Bes. (Farm unbew.).
- Audib** (Bez. Grootfontein). **Farm:** Kern in Deutschland, Bes. (Farm unbewohnt).
- Augurabis** (Bez. Keetmanshoop). **Farm:** Dr. Forkel, Bes.
- Aukam** (Distr. Bethanien). **Farm:** Joseph Sowden.
- Aukam** (Bez. Gibeon). **Farm:** W. Körner in Gibeon, Bes.; G. Weigel, Verwalter.

- Aukas** (Bez. Karibib). **Station der Otavi-Eisenbahn:** Karl Lüdtke, Hilfsstreckenwärter. **Produktenhandlung:** F. Friede. **Farm:** Schettler in Swakopmund, Besitzer; Franz Friedl, Pächter.
- Aukeigas. Polizeiposten.**
- Auplatz** s. Waldheim.
- Auritsoub** (Bez. Grootfontein). **Farm:** Paul Friedrich, Besitzer.
- Auros** (Bez. Gibeon). **Farm:** Heinrich von Hymmen, Bes.
- Auros** (Bez. Keetmanshoop). **Viehposten:** Fiskus.
- Aurus** (Bez. Gibeon). **Farm:** Johann Burzynski, Besitzer.
- Aus (Groß-Aus)** (Bez. Lüderitzbucht). **Polizeistation. Pierdedepot der Schutztruppe:** Oberleutn. Schrewe. **Regierungsschule. Postagentur. Gasthöfe:** Bahnhofshotel (E. Märtings); Germaniahotel. **Gastwirtschaften:** Bahnhofswirtschaft (J. Molter, Inh.); Keßlau; Ochs. **Kaufläden:** Lüderitzbucht-Gesellschaft L. Scholz & Co. m. b. H. (Kall, Vertr.); Jul. Molter. **Schlächtere:** Heinrich Geider. **Schmiede:** Keßlau. **Speditionsgeschäfte:** Keßlau. **Weißbierausschank:** Simon. **Verein:** Bürgerverein Aus.
- Aus, Klein-,** s. Klein-Aus.
- Ausenker** (Distr. Warmbad). **Farm:** Rudolf Reck.
- Ausis** (Distr. Bethanien). **Farm:** James Hite, Besitzer.
- Auuns** (Bez. Grootfontein). **Farmen:** L. Friedrich; G. Frh. v. Spiegel z. Desenberg.
- Averas** (Bez. Keetmanshoop, Distr. Hasuur). **Farm:** A. Fuchs, Besitzer.
- Avis** (Bez. Windhuk). **Klein-Siedelungen:** H. Ehmke; J. Folkmann; Rudolf Gläsche, Gärtner; Agide Giacomelli; Emil Hieke; Georg Krebs; Robert Linke; Fr. Wilh. Mattwitz; Wilh. Maiberger; Wwe. Pasenau; F. Scheerer; R. Stoß.
- Awadaob** (Bez. Gibeon). **Farm:** H. Grumbach i. Schadeck, Bes. (Farm unbew.).
- Bachrivier** (Bez. Keetmanshoop, Distr. Harnur). **Farm:** South African Territ. Ltd.
- Barmen** s. Groß- u. Klein-Barmen.
- Barreshagen** (Bez. Windhuk). **Farm:** Rudolf Barre, Pächter.
- Beenbreek** (Distr. Warmbad). **Farm:** Johannes Jürgen Lieberberg, Besitzer.
- Beestpütz** siehe Holzhausen.
- Begus** (Bez. Grootfontein). **Farm:** Wilh. Frhr. v. Spiegel z. Desenberg, Besitzer.
- Bergland** (Bez. Rehoboth). **Station der Nord-Südbahn:** G. Carstens, Streckenw.
- Berlin** Telegraphenhilfsstelle.
- Berseba** (Bez. Keetmanshoop). **Posthilfsstelle:** R. Passow. **Polizeistation:** R. Passow, Polizeiwachtmstr.; Ringel, Satzki, Strahleck, Polizeisergeanten. **Ev. Mission:** Rhein. Missionsges. — Miss. Frdr. Eisenberg, Vorst., u. Familie. **Kaufläden:** Carl Berger; G. Hesselmann Nachf. (Hennig, Bes.).
- Bethanien** **Distriktamt:** stellv. Distriktschef von Roeborn, Inspektionsoffizier der Landespolizei. **Polizeistation:** Geißler, Polizeiwachtmstr.; Herzel, Hofmeister, Richter (Otto), Polizeiserg. **Postagentur. Versuchsgarten für Obst- u. Gemüsebau.** **Ev. Mission:** Rhein. Missionsges. — Missionar Wilh. Peter u. Frau, Vorst. **Gasth. u. Kaufläden:** Peter Hahn; W. Ulbrich. **Kleinsiedelungen:** J. Anis; E. Bassingthwaigthe; Gaukler; Th. Hite; J. Lewanczik; Jos. Sowden; J. Hite; F. Gessert. **Kommission:** H. Groeneveld. **Landmesser:** H. Curschmann.
- Bethlehem** (Bez. Windhuk). **Farm:** Gous, Besitzer.
- Beysteck** (Bez. Keetmanshoop). **Farm:** Fr. Bassingthwaigthe; R. Mc. Connomy.
- Birkenfels** (Bez. Swakopmund). **Farm:** Anton Birkenmayer.
- Bissiport** (Bez. Gibeon). **Farm:** Eduard Mostert, Besitzer.
- Bitterwasser** (Dist. Rehoboth). **Farm:** Henckert, Rehob., Bes.; Gerlach, Verw.
- Blankenese** (Bez. Rehoboth). **Farm:** Otto Martens, Bes.; C. Vietor, Verwalt.
- Blau West** (Bez. Keetmanshoop). **Farm:** Rheinische Mission.
- Blau Ost** (Bez. Keetmanshoop). **Farm:** A. Jeschke.
- Blaufontein** (Bez. Keetmanshoop), Distr. Harnur). **Farm:** Kubirske.
- Blaukehl Nord** (Bez. Keetmanshoop). **Farm:** Fischer & Harresim.

- Blaukehl Süd** (Bez. Keetmanshoop). **Farm:** Gebr. Boldt.
- Blockfontein** (Bez. Grootfontein). **Farm:** Grootfonteiner Farmgesellschaft.
- Blocksaue** **Farm:** Fritz Block, Besitzer.
- Bloempütz** siehe **Blumtal**.
- Blohmtal** (Bez. Karibib). **Farm:** Theodor Glatz, Bes.
- Blumtal** (Bez. Keetmanshoop). **Farm:** H. Hausen. Block, Neumeier, Ansiedler.
- Blydevewacht** (Distr. Warmbad). **Farm:** Hendrich Lerm.
- Bobos** (Bez. Grootfontein). **Stat. d. Otavi-Eisenbahn:** R. Handtke, Streckenwärt.
- Bockiesbank** (Distr. Warmbad). **Farm:** Dirk van Zyl.
- Bockiesbank-Ost** (Distr. Warmbad). **Farm:** Blumer.
- Bogenfels** (Bez. Lüderitzbucht). **Polizeistation.**
- Bontos** (Bez. Keetmanshoop). **Farm:** South African Territories Ltd.
- Bornholm** (Bez. Grootfontein). **Farm:** Arthur Maye.
- Brack am Schaffluß** (Bez. Windhuk). **Farm:** Wouter & Stephanus Gous.
- Brackwasser** (Distr. Bethanien). **Polizeistation:** R. Benz, W. Sasse, Polizeisergeanten. **Station der Staatsbahn Lüderitzbucht—Keetmanshoop. Posthilfsstelle.** Jaspersen, Soldat. **Kauläden:** C. Chr. Schmidt. **Speditionsgeschäft:** C. Chr. Schmidt.
- Brakhorn** (Distr. Maltahöhe). **Farm:** Marg. von Heinitz, Bes.; Otto Fell, Verw.
- Brakwater** (Bez. Windhuk). **Station der Staatsbahn:** Gruschinski, Streckenaufseher. **Posthilfsstelle.**
- Brauß** (Bez. Keetmanshoop). **Farm:** Brauß, Mahn & Co., Bes.
- Breckbeen** (Bez. Rehoboth). **Farm:** Deutsche Wollzüchterei G. m. b. H., Bes.
- Breckhorn** (Distr. Maltahöhe). **Farm:** Rittmeister a. D. Ernst von Heynitz.
- Breekrug** (Bez. Keetmanshoop). **Farm:** South African Territories Ltd.
- Breitenbach** (Bez. Grootfontein). **Farm:** Erich Simon, Besitzer.
- Brukharos** (Bez. Keetmanshoop). **Station der Nord-Südbahn.**
- Bubus** (Bez. Grootfontein). **Farm:** Rich. Rohde, Besitzer.
- Buchholzbrunn** (Distr. Bethanien). **Stat. d. St.-B. Lüderitzbucht—Keetmanshoop. Ansiedlung:** Albert Seifert.
- Büllsport** (Distr. Rehoboth). **Rg.-Farm. Polizeistat.:** T. Bülow, E. Kuhn, Pol.-Serg.
- Burgkeller** (Bez. Omaruru). **Polizeistation.**
- Burgsdorf** (Distr. Maltahöhe). **Polizeistation u. Reg.-Farm:** Eduard Endres, Ernst Groh, Polizeisergeanten.
- Buschfield** (Bez. Grootfontein). **Farm:** Andreas Thomas, Besitzer.
- Büschow** (Distr. Gobabis). **Farm:** Herm. Goldbeck.
- Buschpflanze** (Bez. Keetmanshoop, Distr. Hasuur). **Farm:** Louws Erben.
- Chaibis** (Bez. Rehoboth). **Farm:** J. Hormann, Besitzer.
- Caprivizipfel** (Distriktsamt): von Frankenberg, Distriktschef.
- Cauas bei Franzfontein** (Bez. Outjo). **Farm:** Fritz Grenz, Besitzer.
- Cauas-Okawa** (Bez. Outjo). **Farm:** Kurt Roeder, Besitzer.
- Candobis** (Bez. Keetmanshoop). **Farm:** South African Territories Ltd.
- Chaibis** (Bez. Rehoboth). **Posthilfsstelle. Farm:** J. Hörmann, Bes.
- Chairos** (Bez. Outjo). **Posthilfsstelle. Farm:** Arno Becker, Besitzer.
- Chamaitis** (Bez. Keetmanshoop). **Farm:** South African Territories Ltd.
- Chamis** (Distr. Bethanien). **Fünfte Komp. d. Schutztruppe (Masch.-Gew.-Komp.).**
- Changans** (Bez. Rehoboth). **Farm:** Julius von Schütz.
- Charlottental** (Bez. Lüderitzbucht). **Polizeistation.**
- Chauchab** (Bez. Rehoboth). **Farm:** C. Peecken; Eduard Wentzel.
- Chaudamas** (Bez. Outjo). **Farm:** Onguma Farmgesellschaft m. b. H., Besitzer.
- Chaus a Kawa** (Bez. Outjo). **Farm:** Curt Roeder.
- Choantsas** (Bez. Grootfontein). **Polizeistation. Farm:** Rich. Strauwald.
- Choiganab** (Bez. Grootfontein). **Farm:** Friedrich Orthey, Besitzer.
- Choral** (Bez. Outjo). **Farm:** Hermann Kowalke.

- Christiandore** (Distr. Gobabis). **Farm:** Chr. Schüllenbach.
- Christiania** (Distr. Maltahöhe). **Farm:** Benjam. Steenkamp u. Frau.
- Churutabis** (Distr. Bethanien). **Teil der 5. Kompagnie der Schutztruppe.**
- Claratal** s. Klaratal.
- Claustal (Ombujomische)** b. Wilhelmstal (Bez. Karibib). **Farm:** K. W. Polle, Bes.
- Coaberib** (Distr. Rehoboth). **Farm:** S. Kaluza, Bes.; A. Günther, K. Nitzfron, Arb.
- Coanzas** (Bez. Grootfontein). **Farm:** R. Strauwald.
- Colmannskop** s. Kolmannskuppe.
- Conception Bay** (Bez. Swakopmund). **Polizeistation.**
- Croß, Kap** (Bez. Swakopmund). **Robbenschlägerei:** D. Kolonialgesellsch. i. Südwest.
- Dabaras** (Bez. Keetmanshoop). **Farm:** Bernhard & Käse, Besitzer.
- Dabegabis** (Bez. Warmbad). **Farm:** Gustav Adolf Papke, Bes.
- Daberas-Nord** (Bez. Keetmanshoop). **Farm:** B. Kaese.
- Dabes** (Distr. Bethanien). **Farm:** Hauptm. a. D. C. v. Alvensleben, Besitzer.
- Dabib** (Bez. Gibeon). **Farm:** Südwest-Afrikan. Schäferei-Ges., Berlin, Besitzerin.
- Darmstätt** (Bez. Keetmanshoop). **Farm:** Fiskus.
- Dassifontein I** (Bez. Gibeon). **Farm:** Dirk J. J. Kotze sen., Besitzer, mit Familie; Jack v. d. Westhuizen.
- Dassifontein II** (Bez. Gibeon). **Farm:** Dirk Kotze jun., Besitzer.
- Dautschas** (Bez. Gibeon). **Farm:** N. Smit sen., Besitzer.
- Daweb** (Bez. Gibeon, Distr. Maltahöhe). **Farm:** Karl Kirsten, Bes., u. Familie.
- Daweb, Nord** (Bez. Keetmanshoop). **Farm:** F. Peters.
- Daweb-Süd** (Bez. Keetmanshoop). **Farm:** F. Peters.
- Dawegabis** (Distr. Warmbad). **Farm:** Gustav A. Papke.
- Dawignab** (Bez. Keetmanshoop). **Polizeistation:** Kratz, Polizeiwachtmeister; Arnold, Wache, Wichmann, Polizeiserg. **Zollstation. Frachtfahrer:** Charly Waters. **Kaufladen:** de Sconde. **Prospektor:** Edwin Devenish. **Kleinsiedlungen:** Alexander Beer; Adolf Harnack.
- Dawitzaub** (Bez. Karibib). **Farm:** Wilhelm Choute.
- Deichasibis** siehe Hermanshof.
- Derm-Ost** (Bez. Rehoboth). **Farm:** Wilhelm Heinz, Bes.
- Derm-West** (Bez. Rehoboth). **Farm:** H. Hörmann, Besitzer.
- Deutsche Erde** a. Fischfluß (Bez. Gibeon). **Farm:** Dr. med. Kaempffer, Arzt.
- Deutsch-Krone** (Bez. Windhuk). **Farm:** W. Alischs Erben, Bes. (Farm unbew.).
- Diana** (Distr. Gobabis). **Farm:** Georg Siegmund.
- Diazspitze** (Bez. Lüderitzbucht). **Leuchtturm:** Kummetz, Wächter.
- Dickbusch** (Bez. Keetmanshoop). **Farm:** Junius & Kotze.
- Dickdorn** (Bez. Gibeon). **Farm:** Kgl. Preuss. Brandenburg. Hausfideikommiß in Berlin, Bes., Farmer Emil von Koenen, Pächter.
- Dickdorn** (Bez. Keetmanshoop). **Farm:** F. W. Krabbenhöft in Gibeon, Bes.
- Diepdal** (Bez. Swakopmund). **Kleinsiedlung:** Stan. Brockerhoff; W. Wienecke.
- Dirichas** (Bez. Gibeon, Distr. Maltahöhe). **Farm:** Martin Langhinrichs, Besitzer, mit Familie; Otto Witte, Pächter, verh.; Johannes Lichtenberg, Farmarbeiter.
- Dobbin** (Bez. Gibeon). **Farm:** Paul Müller.
- Döbra** (Bez. Windhuk). **Kath. Mission:** Kongregation d. Patres Oblaten d. H. u. Unbefl. Jungfrau Maria. — P. H. Jakobs, Rektor; Joseph Bast, Karl Kalb, Peter Meyer, Laienbrüd. **Farm:** Kath. Mission; Deutsche Kolmannskuppe GmbH.
- Docheib** (Bez. Gibeon). **Farm:** Walter Harosch, Bes.
- Donas** (Bez. Keetmanshoop). **Farm:** Fred de Scande, Bes.
- Donkerhuk** (Bez. Karibib), Post Jakalswater. **Farm:** Prosp. O. Schiller, Pächter.
- Donkersand** (Bez. Rehoboth). **Polizeistation:** Walkowski, Harfst, Polizeiserg.
- Doorns** (Distr. Bethanien). **Farm:** D. Radford in Kalkfontein, Besitzer.
- Dornbaum** am Schaffluß (Bez. Windhuk). **Farmen:** Gebrüder Gous in Brackfontein, Besitzer; Mich. Baas, Verwalter von Farm I, Gabrielsen, Pächter von Farm II.

- Dornenpfanne** (Bez. Windhuk). **Farm:** Herm. Hülsmann.
- Dornfeld** (Distr. Okahandja). **Farm:** Hüttenhain & Mertens, Bes.
- Dornfontein** (Distr. Rehoboth). **Farm:** D.-Südwestafrik. Wollzüchterei G. m. b. H.
- Dornhügel** (Bez. Grootfontein). **Farm:** Bernhard Beyer, Besitzer.
- Dornpütz** (Bez. Outjo). **Farm:** A. Schilling, Besitzer.
- Doerstamp** (Bez. Keetmannshoop). **Farm:** South African Territories Ltd.
- Dorstriviermund** (Bez. Karibib). **Farm:** Briesemeister, Bes.; Steinhauer, Verw.
- Dortabis** bei Hatsamas (Bez. Windhuk). **Farm:** O. Hillecke & O. Heckmann, Bes.
- Dreylingen** (Bez. Bethanien). **Farm:** Bergmann.
- Düsterbrook** (Distr. Okahandja). **Farm:** Robert Matthiessen.
- Dütoabib** (Bez. Rehoboth). **Farm:** M. Krießbach.
- Duurdrift-Nord** (Distr. Warmbad). **Farm:** J. A. Louw.
- Duurdrift-Süd** (Distr. Warmbad). **Farm:** Paul Strohmeier.
- Duwisib** (Dist. Maltahöhe). **Kath. Mission:** Kongregat der Oblaten des hl. Franz von Sales. P. Josef Klemann, Missionar und ein Hererokatechist. **Farm:** (Gestüt, Karakul, Angora und Wollschafzucht) Hansheinrich Baron v. Wolf, Bes., mit Frau; Fritz Esser, Verw.; Angestellte: Lewandejik, Schmied; Jensen, Stellmacher; Ritter, Gärtner; Rentzsch, Farmgehilfe.
- Eahero** (Distr. Okahandja). **Farm:** Karl Schneidenberger in Okahandja, Bes.
- Eausiro-Nord** (Distr. Omaruru). **Farm:** Ernst Klink.
- Eausiro-Süd** (Bez. Omaruru). **Farm:** Franz Reimann.
- Eausiro-West** (Dist. Omaruru). **Farm:** Emil Klink, Besitzer.
- Ebony** (Bez. Karibib). **Station der Otavi-Eisenbahn:** A. Litwin, Bahnmeister; Erich Geschke, Prospektor.
- Eduardsfelde** (Bez. Outjo). **Farm:** E. Möller, Besitzer.
- Eenos** (Bez. Keetmanshop). **Farm:** E. Hartung.
- Ehuameno** (Bez. Omaruru). **Farm:** v. Oppen & Fingas.
- Einauge** (Distr. Hasuur). **Farm:** Adrian Louw in Greendorn, Bes.
- Einenge** (Bez. Keetmannshoop, Distr. Hasuur). **Farm:** J. Eimann.
- Eintracht** (Distr. Gobabis). **Farm:** E. Kehler.
- Eirup** (Bez. Gibeon). **Farm:** Leopold Kayßler, Besitzer.
- Eisenstein** (Bez. Keetmanshop). **Farm:** G. Loevenich, Bes.; Ullrich, Verw.
- Eisgaubib** (Bez. Rehoboth). **Farm:** G. Schurz.
- Ekotoweni** (Bez. Outjo). **Farm:** Valentin Weimann & Friedr. Buntebart.
- Ekuja** (Bez. Windhuk). **Posthilfsstelle.** **Farm:** Johann Bednareck.
- Elim** (Bez. Outjo). **Ev.-luth. Mission:** Finnische Missionsges.: Kalle Koivu, Miss.
- Elisabethbucht** (Bez. Lüderitzbucht). **Pumpstation der Kol. Bergbaugesellsch. Telegraphenhilfsstelle. Polizeistation.**
- Elisenheim** (Bez. Windhuk). **Farm:** Walter Mittelstaedt.
- Elisenhof** (Distr. Maltahöhe). **Farm:** Fred Baumgarten, Bes. verh., Willy Baumgarten, Pächter.
- Elisenhöhe** (Bez. Windhuk). **Farm:** Rudolf Grammovsky.
- Ellingerode** (Bez. Rehoboth). **Farm:** R. Gottschalk.
- Eisenhöhe** (Bez. Keetmanshop). **Farm:** Dr. Schwörer.
- Empfängnisbucht** (Bez. Lüderitzbucht). **Posthilfsstelle. Zollstation:** Bachmann.
- Endlich** (Bez. Windhuk). **Farm:** Walter John, Bes.
- Epako** (Bez. Omaruru). **Station der Otavi-Eisenb.:** J. Albuquerque, Streckenw. **Farm:** Eichler, v. Maltzahn.
- Epukiro** (Distr. Gobabis). **Polizeistation:** Karl Ramm, Polizeiwachtmstr. **Posthilfsstelle:** Polizeiwachtmstr. Ramm. **Kath. Mission:** Kongregation der Patres Oblaten d. Hl. u. Unbefl. Jungfr. Maria. — P. Fr. Watterott, Rektor; Langebenke, Laienbruder. **Farm:** Deutsche Kolonialschule, G. m. b. H. in Windhuk, Besitzer. **Kaufladen:** C. Stickle.
- Epupa** (Bez. Omaruru). **Farm:** Rechtsanwalt Stintzing in Omaruru, Bes.

- Eremutua** (Bez. Omaruru). **Farm:** Hermann Nietsche.
- Erongo** (Bez. Omaruru). **Station d. Otavi-Eisenb.:** Schopper, Bahnmeister.  
**Farm:** Gebr. Meyer.
- Erorra** bei Wilhelmstal (Bez. Karibib). **Regierungsfarm:** Otto Bohnstedt, Pächter.  
**Polizeistation:** Ludewig, Mutschke, Polizeisergeanten.
- Erundu** (Bez. Omaruru). **Station d. Otavi-Eisenb.:** W. Vahle, Streckenwärter.  
**Farm:** Leymann.
- Eschenhof** (Bez. Windhuk). **Farm:** Rich. Eschmann, Bes.
- Esere** (Bez. Grootfontein). **Polizeistation. Farmen:** Frau B. Großmann; Max Frenzel.
- Etaneno** (Bez. Omaruru). **Farm:** Paul L. Block.
- Etemba** (Bez. Omaruru). **Farm:** Fritz Schmidt.
- Etemba-Nord** (Distr. Okahandja). **Farm:** Dr. Jacobs.
- Etemba-Süd** (Distr. Okahandja). **Farm:** Hermann Jacobs.
- Etendero** (Bez. Omaruru). **Farm:** Karl Westenfeld, Besitzer.
- Etiro** (Bez. Karibib). **Bahnstation der Otavi-Eisenbahn. Bahnmeisterei:** Günther, Streckenwärter. **Farm:** R. Guder, Besitzer; Freytag, Pächter; Frau B. Guder.  
**Kaufladen:** R. Guder. **Gras- u. Holzgeschäft:** C. Rullmann, Pächter.
- Eulenruh** (Bez. Windhuk). **Farm:** Claus von Vormann.
- Eundu** (Distr. Okahandja). **Farm:** W. Sappeur, Besitzer.
- Evare** (Distr. Gobabis). **Farm:** W. Albe.
- Evero** (Bez. Omaruru). **Farm:** Willi Cook.
- Fahlgras** (Bez. Windhuk). **Posthilfsstelle.**
- Fahlgras-N.** (Bez. Gibeon). **Farm:** Fiskus, Besitzer; Dr. Kaempfer auf Deutsche Erde, Pächter. **Polizeistation:** Ruh, Horn, Polizeisergeanten.
- Fahlgras-Süd** (Bez. Gibeon). **Farm:** Karl Rotauge.
- Fahlwater** (Valwater) bei Wilhelmstal (Bez. Karibib). **Farm:** A. Talaska in Karibib, Besitzer; Bestle, Verwalter.
- Farkfontein** (Bez. Grootfontein). **Farm:** Albert Müller, Bes.; Berger, Verwalt.
- Farm C** (Bez. Windhuk). Kaufmann Albert Liebenstein in Windhuk.
- Farm N. 9** am schwarzen Nosob (Bez. Windhuk). Joachim Cranz, Bes.
- Farm N. 30** am weissen Nosob (Distr. Gobabis). Georg Tidemann, Bes.
- Farm N. 35** Aiams (Bez. Grootfontein). Rudolf Erpfen, Otjenga, Bes.
- Farm N. 124** am Epukiro (Distr. Gobabis). Paul Ritter, Bes.
- Farm Frankenhof** Post Gr.-Barmen. O. Gudde, Verwalter.
- Farm Louw** (Bez. Rehoboth). J. Louw.
- Feldschuhorn** (Distr. Bethanien). **Station d. Staatsb. Lüderitzbucht-Keetmansh.**
- Felseneck** (Distr. Okahandja). **Farm:** H. Strobel, Besitzer.
- Felseck** (Bez. Swakopmund). **Farm:** Anton Birkenmayer.
- Fettkluft-Nord** (Distr. Warmbad). **Farm:** A. Klein in Lovedale, Bes.
- Flörsheim** (Distr. Bethanien). **Farm:** Peter Hahn, Bes.
- Fockshof** (Bez. Grootfontein). **Farm:** Dr. M. Bail, Besitzer.
- François-Farm** (Bez. Windhuk). **Farm:** K. v. François Erben, Besitzer.
- Frankenstein** (Bez. Keetmanshop). **Farm:** Kintscher.
- Frankenhof** (Distr. Okahandja). **Farm:** Hans Nürnberger.
- Franzfontein** (Bez. Outjo). **Polizeistation:** Wilhelm Ostermann, Polizeisergeant.  
**Kaufladen:** K. Schweikhardt.
- Frauenstein** (Bez. Windhuk). **Farm:** Arthur Otto.
- Freienfelde** (Bez. Grootfontein). **Farm:** V. Ewald.
- Freistadt** (Bez. Gibeon). **Farm:** Fiskus, Besitzer (Farm unbewohnt).
- Friedenau** (Bez. Windhuk), früher Matschleß-Mine. **Farm:** Hans Schenck in Windhuk, Besitzer; v. Alphen, Verwalter.
- Friedenhof** (Bez. Grootfontein). **Farm:** Fritz Sievers.
- Friedental** (Bez. Outjo). **Farm:** A. Piechaczek.
- Friedental** (Distr. Rehoboth). **Farm:** F. Kius, Besitzer.

- Friedland** (Bez. Grootfontein). **Farm:** Rudolf Lodes.
- Friedrichsfelde** (Bez. Karibib). **Station der Eisenbahn Swakopmund-Windhuk.**  
**Hengstdepot des Gestüts Nauchas. Telegraphenhilfsstelle.**
- Friedrichsheim** (Distr. Gobabis). **Farm:** Fr. Schwalm.
- Friedrichsruh** bei Haris (Bez. Windhuk). **Farm:** Heinrich Mertens.
- Friedrichswalde** (Distr. Okahandja). **Farm:** Teinert, Besitzer.
- Fürstenwalde** b. Windhuk. **Stammeschäferei.**
- Gabis** (Bez. Keetmanshoop). **Kathol. Mission:** Kongreg. d. Paters Oblaten  
d. Hl. Franz v. Sales. — P. A. Auner, Superior; Joh. Baumgartner, Bruder und  
Katechist; Johanna, Aloysia, Noëmi, Schwestern.
- Gaibis** (Bez. Keetmanshoop, Distr. Hasuur). **Farm:** W. Eichhoff.
- Gaidaus** (Bez. Grootfontein). **Farm:** Karl Bücken.
- Gaidip** (Distrikt Warmbad). **Farm:** Jan Mostert, Besitzer.
- Gai-Kaisa** (Bez. Grootfontein). **Farm:** Günther Fischers Erben, Besitzer.
- Gameros** (Bez. Windhuk). **Farm:** Ingenieur Fritz Vith, Besitzer.
- Gamib** (Distr. Hasuur). **Farm:** F. Gessert in Sandverhaar, Bes.
- Gamis-Nord** (Bez. Rehoboth). **Farm:** M. Wede, Bes., mit Familie.
- Gamis-Ost** (Bez. Rehoboth). **Farm:** Walter Reinecke in Rehoboth, Bes.
- Gammams** (Bez. Windhuk). **Kaiserl. Veterinär-Institut:** Dr. Sieber, Bakteriolo-  
g; Dr. Ruppert, Assistent; Herz, Kuhn, Hofmann, Veterinärgehilfen; Jabs,  
Bureauehilfe.
- Gammans- u. Aukeikasrevier** (Bez. Windhuk). **Klein-Siedelungen:** Aug. Bruns;  
J. Dietrichs; Joh. Frei; Will. Kämpfert; Sim. Keller; A. Lösche; R. H. Schuetze.
- Gamsberg** (Distr. Rehoboth). **Farm:** Damaraland-Farm-Ges. m. b. H. (F. unbew.).
- Ganaams** (Bez. Gibeon). **Farm:** Abraham Burger, Besitzer.
- Ganaams** (Distr. Bethanien). **Farm:** Eduard Max Uth, Bes.
- Ganais** (Bez. Keetmanshoop). **Farm:** Fiskus.
- Ganapan** (Bez. Keetmanshoop). **Farm:** G. Louw, Besitzer.
- Gapiütz** bei Ukamas (Distr. Warmbad). **Farm:** C. Walser, Besitzer.
- Garichanab** (Bez. Gibeon). **Farm:** H. J. Smit jun., Besitzer.
- Gariganes** (Bez. Keetmanshoop). **Veterinärinstitut:** Dr. Lux, Reg.-Tierarzt;  
Hinnerichs, Tierarztgehilfe.
- Garinais** (Bez. Keetmanshoop). **Farm:** Brauß, Mahn & Co., Bes.; Paul Eichler,  
Vertreter.
- Garub** (Bez. Lüderitzbucht). **Station d. Staatsbahn Lüderitzbucht-Keetmanshoop:**  
Richtsteig, Stat.-Vorst.; P. Thalan, Vorarb. **Mineralwasserfabrik:** F. Lubowsky.
- Garusis** (Bez. Outjo, Distr. Okaukwejo). **Farm:** Teinert, Bes.; Lüdtkemüller,  
King, Verwalter.
- Gaub** (Post Tsumeb, Bez. Grootfontein). **Ev. Mission:** Rhein. Missions-Gehilfen-  
schule Heinr. Vedder, Missionar, u. Frau; Wilh. Detering u. Frau, Ludw. Cos-  
mus, Aug. Dresselhaus, Eickmeyer, Hermann, Miss.-Landwirte. **Farm:** Ad.  
Petersen, Landw.
- Gauchas** (Bez. Rehoboth). **Farm:** J. Cotzee, Besitzer.
- Gaudas** (Bez. Keetmanshoop). **Farm:** Rudolf Badenhorst, Besitzer.
- Gaunkeub** (Distr. Gobabis). **Farm:** William Kaempfert.
- Gaus** (Bez. Gibeon). **Farm:** Niklas Smit jun.
- Gaus-Nord** (Bez. Gibeon). **Farm:** Piet v. d. Westhuizen in Amalia, Bes.
- Gautas** (Bez. Keetmanshoop). **Farm:** R. J. Badenhorst.
- Gavetamas** (Bez. Keetmanshoop). **Farm:** Hugo Krieß, Gibeon, Besitzer.
- Gawaams** (Bez. Keetmanshoop). **Farm:** Rheinische Missionsgesellschaft.
- Gawachab** (Bez. Keetmanshoop). **Station der Staatsbahn Seeheim-Kalkfontein.**
- Geigoab** (Distr. Bethanien). **Farm:** Heinrich Siebert.
- Geinatzeb** (Bez. Outjo). **Farm:** Paul Hoppe.

- Geitsabis** (Bez. Gibeon). **Polizeistation:** Reddig, Maslowski, Polizeisergeanten.  
**Telegraphenhilfsstelle:** Reddig.
- Geitsaub** (Bez. Keetmanshoop). **Farm:** South African Territories Ltd.
- Gellap-Ost** (Bez. Keetmanshoop). **Farm:** Rechtsanwalt Dr. jur. Alexander Merensky in Keetmanshoop, Besitzer; Sowden, Verwalter.
- Gellap-West** (Bez. Keetmanshoop). **Farm:** Karl Schröter, Bes. (Farm unbew.).
- Gelwater** (Bez. Gibeon). **Farm:** Major a. D. Wehle, Bes.; Jahnke, Verwalter.
- Gemsbocklaagte** (Bez. Grootfontein). **Farm:** A. Block, Fr. Rodenwoldt, Bes.
- Ghoggab** (Bez. Keetmanshoop). **Farm:** South African Territories Ltd.
- Gibeon** (Bezirksort). **Bezirksamt:** Fromm, Hauptm., Bez.-Amtmann; Welge, Bez.-Amtssekr.; Dietz, Bez.-Schreiber. **Veterinärstation:** Dr. Rode, Reg.-Tierarzt. **Vermessungsamt:** Voß, Reg.-Landmesser. **Polizeistation:** Leis, Pol.-Wachtmstr.; Beirowski, Kolberg, Kunow, Westphal, Fuchs, Naldner, Polezeisergeanten. **Meldeamt:** Götze, Bezirksfeldwebel. **Regierungsschule:** Reg.-Lehrer Bam, Leiter. **Forstgarten:** Reg.-Gärtner Knoch u. Frau. **Postagentur:** Oberpostpraktikant Schüler. **Station der Nord-Südbahn.** **Evangelische Mission:** Rheinische Missionsgesellschaft. — Missionar Chr. Spellmeyer, Vorst., und Familie; Iürgens, Bautechniker. **Bank:** Spar- u. Darlehnskasse, E. G. m. u. H. **Bergbau:** Bohrgesellschaft m. b. H., Geschäftsführer: Farmer u. Bankbeamt. Br. Beykirch. **Farmer:** G. Dietz. **Gastwirtschaft:** Hugo Krieß (Otto Bleicher, Pächter); Zelle (Bahnhofswirtschaft). **Kaufläden:** Gg. J. Hesselmann Nachf. H. Henning; Krabbenhöit & Lampe; Hugo Krieß — Rothauge & Wolf, Geschäftsführer; W. Reinecke. **Schmied:** A. Molzahn. **Sparkasse:** Spar- und Darlehnskasse, E. G. m. b. H. (Br. Rehm, Geschäftsf.). **Spediteur:** E. Zelle. **Tischlerei:** Paul Moll; Alb. Molzahn; G. Ohr. **Vereine:** Farmerverein; Kriegerverein. **Wagenbauerei:** A. Molzahn. **Zimmermann:** A. Hinninger.
- Ginnestal.** **Telegraphenhilfsstelle.**
- Glückauf** (Bez. Gibeon, Distr. Maltah.). **Farm:** A. Maiwald, Bes.
- Glücksburg** (Bez. Outjo). **Farm:** Fr. Düwel.
- Goaab** (Bez. Keetmanshoop). **Farm:** South African Territories Ltd.
- Goabeb** (Bez. Karibib). **Farm:** Gerhard Struys, Besitzer.
- Goabosoab** (Bez. Rehoboth). **Farm:** Sylvester Kaluza in Coaberib, Bes.
- Goais** (Distr. Bethanien). **Farm** von Mohnsleben, Besitzer.
- Goamus** (Bez. Gibeon). **Farm:** Ludwig Schrader, Besitzer; F. Röhrich, Ansiedler.
- Goanikontes** (Bez. Swakopmund). **Erholungsheim:** W. Gerecke; Werner Graf, Leutnant. **Kleinsiedelungen:** Wilh. Brock u. Frau (Br. Rawald, Gustav Fiedler, Angestellte); W. Gehrecke (Otto Rinow, Verw.; Friedrich Rauch, Angest.); Hrabowski, Ansiedler; Joh. Lohmann, Angestellter; Rob. Poser, Maurer.
- Goas bei Habis** (Bez. Karibib). **Farm:** Georg Evensen.
- Gobabis** (Distriktsort). **Distriktsamt:** Runck, Distriktschef; M. Caßens, Gouvern.-Schr.; Gaschke, Distriktsamtsschreiber. **Meldeamt.** **Reg.-Arzt:** Dr. Holländer. **Reg.-Tierarzt:** O. Schiller. **Polizei:** Hörschig, Paffrot, Pol.-Wachtmstr. **Postagentur.** **Ev. Mission:** Rhein. Missionsges. — Missionar Jak. Irle, Vorst., u. Frau. **Kath. Mission:** Kongregation d. Patres Oblaten d. Hl. u. Unbefl. Jungfrau Maria. — Pater H. Jakobi, Rektor; Pater Joh. Dohren, Missionar. **Bäckerei:** Kämpf. **Gastwirtschaft:** H. Abraham, Hallmann u. Guhr. **Kaufläden:** Hugo Abraham; Hallmann & Guhr G. m. b. H.; Heinrich Klein; K. Quentin & Co. (K. Quentin, Gobabis, F. Schülein, Otjimukandi, Gesellschafter). **Maurer:** Gustav Bree. **Pack.** **Schuhmacherei:** F. Bechler. **Tischlerei:** O. Kaltenbach. **Wagenbauerei:** O. Jakubowski. **Kleinsiedelung:** Christian Pack. **Kleinsiedelungsverwaltung:** Wallbaum.
- Gobas, Groß-** (Bez. Keetmanshoop). **Truppenposten.**
- Gobas, Klein-** (Bez. Keetmanshoop). **Station der Staatsbahn Lüderitzbucht-Keetmanshoop:** John, Stationsgehilfe. **Kleinsiedelung:** R. Wolf; Frau Bella Nagel.

- Gobasib** (Bez. Grootfontein). **Farm:** The South West Afrika Comp., Ltd.
- Gochaganas** (Bez. Rehoboth). **Polizeistation:** Kubeth, Wandrei, Pol.-Sergeant  
**Farm:** Andr. de Wet; Stoermer & Denk G. m. b. H.; Fritz Rix.
- Gocharus** (Bez. Keetmanshoop). **Farm:** Gustav Britze in Koes, Besitzer.
- Gochas** (Bez. Gibeon). **Siebente Kompagnie der Schutztruppe** (Kamelreiter u. Masch.-Gewehr-Komp.). **Postagentur:** Reiter Rodat. **Kaufläden:** Rothauge & Wulff; W. Reinecke.
- Gochams** (Bez. Keetmanshoop). **Farm:** Fiskus.
- Göllschau** (Bez. Rehoboth). **Farm:** Curt Bieder, Besitzer; Halsow, Verwalter.
- Gomauob** (Bez. Rehoboth) s. **Blankenese**.
- Gorab** (Bez. Gibeon, Distr. Maltahöhe). **Farm:** A. v. d. Esterhuzien verh. & Tillmann; van Lyll verh., Bes.; Josef Mooney, Daniel de Klerk, Farmarbeiter.
- Gorab** (Distr. Bethanien). **Farm:** Friedr. Elze.
- Goreganas** siehe **Gochaganas**.
- Goreis** (Bez. Outjo). **Farm:** Paul Rußmann.
- Gorogoab** (Bez. Grootfontein). **Farm:** Erich Koerting.
- Gosorobis** (Distr. Rehoboth). **Polizeistation:** Ebermann, Schaefer, Polizeiserg.
- Goumab** (Bez. Rehoboth). **Farm:** Johann Quenzer.
- Gras-Farm** (Distr. Rehoboth). **Farm:** C. Woermann, Besitzer; Reiche, Hennigs, Viljoin.
- Grasplatz** (Bez. Lüderitzbucht). **Station der Staatsbahn Lüderitzbucht-Keetmanshoop:** Bethke, Bahnstr.-Diät.; Massa, Telegr.-Monteur; Kaliman, Vorarb.
- Graswater** (Bez. Warmbad). **Farm:** Jakobus Kriel.
- Grauhof** (Bez. Keetmanshoop). **Farm:** J. Neuneier.
- GrauBaub** (Bez. Keetmanshoop). **Polizeistation:** Hadur, Rothkegel, Polizeiserg.  
**Farm:** Fiskus.
- Griffitsbucht** (Bez. Lüderitzbucht). **Fährhaus u. Gastwirtsch.:** Stamer & Naroisch.
- Groendorn** (Bez. Keetmanshoop). **Farm:** Adr. Louw, Besitzer.
- Grootfontein i. N.** (Bezirksort). **Bezirksamt:** v. Zastrow, Bez.-Amtmann; Dr. Zachlenner, Reg.-Arzt; Dr. Schmid, Reg.-Tierarzt; Christiansen, Bez.-Amtssekretär. **Polizeistation:** P. Urner, Polizeioberwachmeister; Fuhrmann, Veks, H. Peek, Polizeisergeanten. **Ortsfernsprechnet, Postagentur. Regierungsschule:** Regierungslehrerin Frä. Hahn. **Versuchsgarten für Obst- u. Gemüsebau.**
- Zollstation. Station der Otavi-Grootfontein-Bahn:** Friedmann, Stationsvorsteher.
- Ev. Mission:** Rheinische Missionsgesellschaft; Parday u. Frau, Dannert u. Frau, Missionar. **Ev. Gemeinde:** Wetschky, Pastor. **Kath. Mission:** Kongreg. d. Patres Oblaten d. Hl. u. Unbefl. Jungfrau Maria. — Pater Schulte, Rektor; P. Koch, Missionar. **Arzt:** Dr. K. Zachlenner. **Bäckerei:** Meier. **Baugeschäft:** de Man & Sprong. **Bergbau:** Otavi Exploring Syndikate, G. m. b. H. (Ole Falk Moe, Vertreter); The South West Africa Company, Ltd. (Ole Falk Moe, Generalvrtr.; kaufm. Bureau: Askevold, Diener; Smith, Sack, Architekt.). **Ein- und Verkaufsgenossenschaft:** Ein- und Verkaufsgenoss., eingetrag. G. m. b. H. **Gasthof:** Zentralhotel (Schusteck Inh.); Nordhotel (Bösch, Inh.). **Kaufläden:** Rothe & Hagen; South West Africa Comp. Ltd.; Wecke & Voigts (Ahrens, Vertr.); Woermann, Brock & Co. (Ed. Wardesky, Swakopmund, Prokurist; Robert Vehrs, Leiter); Zemann. **Mühle:** South West Africa Co. **Schlosserei:** F. Menzel. **Schlächtere:** Verwertungsges. für Farmerzeugnisse m. b. H. **Sattler- und Schuhmacherreparaturwerkstatt:** A. Pitkowski. **Sprittfabrik:** Grootfonteiner Sprit- und Mehlwerke, E. G. m. b. H. **Vereine:** Farmerverein; Kriegerverein. **Wagenbauer:** T. Sachse. **Farm:** Onguma Farmges. m. b. H. Dr. Beil.
- Groß-Aub** (Bez. Keetmanshoop). **Polizeistation. Farm.**
- Groß-Aus** s. **Aus**.
- Groß-Barmen** (Distr. Okahandja). **Polizeistation:** Rokahr, Polizeisergeant.  
**Posthilfsstelle:** Polizeiserg. Rokahr. **Farm:** A. Ferd. Howaldt in Windhuk, Bes.

- Groß-Kuibis** s. Kuibis, **Groß-**  
**Groß-Nabas** (Bez. Gibeon). **Farm:** Wecke & Voigt, Bes.; Stoffel Cotzee, Pächter.  
**Groß-Okapuka** (Bez. Windhuk). **Farm:** W. Bauer.  
**Groß-Ozondjisse** (Bez. Omaruru). **Farm:** Ernst Rapsch, Besitzer  
**Groß-Spitzkopies** (Bez. Swakopmund). **Farm:** Deutsche Kol.-Ges. f. Südwestafrika.  
**Groß-Tsaub** b. Franzfontein (Bez. Outjo). **Farm:** Hübert Janson.  
**Groß-Tutara** (Bez. Outjo). **Farm:** H. Bowe.  
**Groß-Vaaldorn** (Distr. Warmbad). **Farm:** Kurt Blumers.  
**Groß-Witvley** (Distr. Gobabis). **Polizeistation:** M. Jochens, F. Schapitz, Lalo, Polizeisergeanten. **Posthilfsstelle.** **Farm:** Chr. Held. **Kleinsiedler:** R. Weber.  
**Grotberg** (Bez. Outjo). **Farm:** Bolbe.  
**Grünau** (Distr. Warmbad). **Station der Staatsbahn Seeheim-Kalkfontein.** **Gastwirtschaft:** F. Wagner. **Kaufhaus:** F. Wagner.  
**Gründorn** (Bez. Gibeon). **Telegraphenhilfsstelle.** **Farm:** Görs.  
**Grünfelde** (Distr. Okahandja). **Farm:** Stoermer & Denk G. m. b. H., Windhuk, Bes.  
**Guabib** (Bez. Omaruru). **Farm:** von Dunen.  
**Gub** (Post Outjo). **Farm:** Max Seuffert.  
**Guchab** (Bez. Grootfontein). **Posthilfsstelle:** Kaufm. H. Moeser. **Station der Otavi-Grootfontein-Bahn:** Seb. Ellinger, Streckenwärt., u. Frau. **Bergbau:** Otavitalminen der Otavi-Minen- u. Eisenbahn-Ges. (Dipl.-Bergingenieur Walt Barth, Dir.; E. Schoefer, Gehilfe; P. Zwiener, Aufs.; K. Heinrichs, Bergmann). **Kaufladen:** Deutsche Kolonial-Ges. f. Südwestafrika (Hans Moeser, Vertreter).  
**Guiab** b. Tsumeb (Bez. Grootfontein).  
**Guigab** (Bez. Grootfontein). **Farm:** Kötting.  
**Guiganab** (Bez. Grootfontein). **Farm:** Paul Röver.  
**Gumuchab-West** (Bez. Rehoboth). **Farm:** Heinrich Tiemann.  
**Gumuchab-Ost** (Bez. Rehoboth). **Farm:** M. Kiesniewski, Pächter.  
**Gunchab** (Bez. Gibeon). **Farm:** Bodo Schröder.  
**Günthers Au** (Distr. Okahandja). **Farm:** Deutsche Farmgesellschaft, Akt.-Ges.; E. Kümmerle u. W. Heinke, Leiter.  
**Guntsas** (Bez. Grootfontein). **Farm:** Forstmeister v. Lindequist, Besitzer; Grössel, Verwalter; Grootfonteiner Farmgesellschaft m. b. H.  
**Gunuchas** (Bez. Grootfontein). **Farm:** Hart Schmidel, Besitzer.  
**Guperas** (Distr. Bethanien). **Farm:** Heinrich Hübsch.  
**Guruchab-Nord** (Bez. Keetmanshoop). **Farm:** Brauß, Mahn & Co.  
**Gurus** bei Kuis (Bez. Gibeon). **Farm:** Brauß, Mahn & Cie., Bes. **Ansiedelung:** Jan Jürgens. **Burenmissionar:** Leonhard.  
**Gurus** (Bez. Keetmanshoop). **Farm:** South African Territories Ltd.  
**Gurus** am Olifantrevier, Post Hoachanas (Distr. Rehoboth). **Farm:** Paul Kloth.  
**Gützel** (Bez. Rehoboth). **Farm:** H. Strenger, Bes.  
**Habis** (Bez. Karibib). **Farm:** Friedr. Wilh. Schmidt, Bes. **Marmorbruch** der Afrika-Marmor-Kol.-Gesellschaft; Zeringer, Leiter.  
**Haigamkhab** (Bez. Swakopmund). **Polizeistation:** J. Agge, K. Wagner, Pol.-Serg.  
**Halberstadts Farm „Wilhelmsruh“** (Bez. Grootfont.). **Farm:** W. Halberstadt, Bes.  
**Hamburg** (Bez. Omaruru). **Farm:** Julius Schoer.  
**Hamakari** (Distr. Omaruru). **Farm:** Dieckmann, Bes.  
**Hanaus** (Bez. Gibeon). **Farm:** Fritz Krieb, Besitzer, und Familie.  
**Hardap** (Bez. Gibeon). **Farm:** Friedrich Butz.  
**Haremub** (Bez. Lüderitzbucht). **Farm:** Baron Hansheinrich von Wolf, Bes.; Jonny Annis, Postenhalter.  
**Hariros** (Bez. Keetmanshoop). **Farm:** J. L. Luchtenstein, Besitzer.  
**Haris** (Bez. Windhuk). **Posthilfsstelle.** **Farm:** Rechtsanw. F. Erdmann in Windhuk, Bes. **Bereiter:** J. Lewon.  
**Harmonie** (Bez. Grootfontein). **Farm:** Richard Bause, Besitzer.

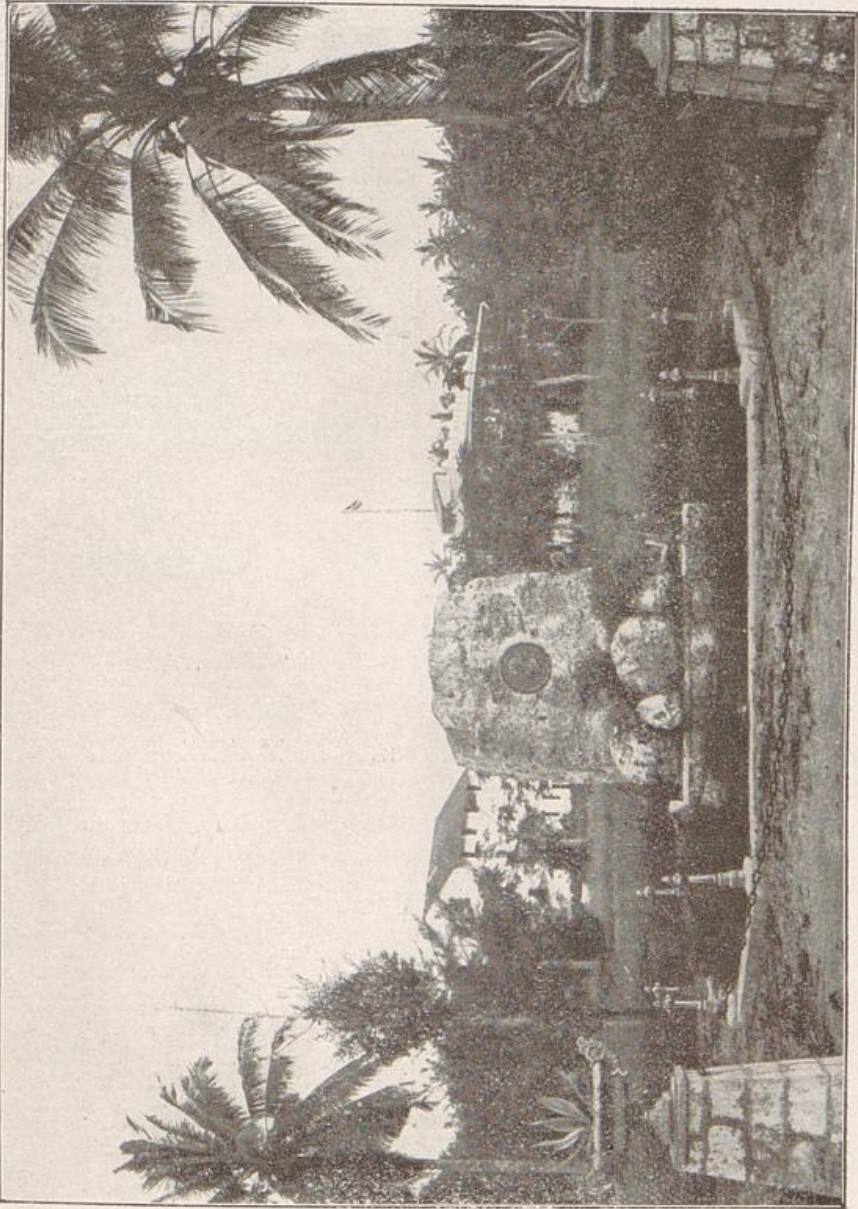

ter:  
Afr.  
alo,  
ber.  
ast-  
Bes.  
der  
pau:  
/alt.  
unn).  
ter).  
ies.:  
ze.:  
ung:  
loth.  
der  
serg.  
Bs.  
Bes.:  
ind-





# Tropen- Kleidung

## S. Adam

### Berlin, W.

Geschäftshäuser: **Leipzigerstr: 27/28.**  
**Friedrichstr: 194/197**

#### Bordsakko

blauer Cheviot..... M. 25.—  
blauer Cheviot mit  
feinen Streifen..... M. 25.—  
blauer Flanell..... M. 39.—

#### Bordhosen

weißer Satin..... M. 4.50  
weißer Körperdrell..... M. 5.75  
weißer Flanell .. M. 13.50, 18.50

#### Schlafanzug

Halbwolle..... M. 10.—  
Flanell, gestr. M. 7.50, 9.50, 12.50  
Bastseide, Halbseide,  
Waschseide..... M. 25.—  
Halbseide, Waschseide,  
Zephir..... M. 18.50

#### Schlafanzüge

in Taschenformat..... M. 15.—

#### Tropen-Joppenanzug

weiß Körper..... M. 11.50  
Khaki-Drell..... M. 13.50  
Cord (beste Ware).... M. 48.—

#### Maß-Schneiderei

==== schnellstens! =====

#### Bordanzug

hellfarbiger Baststoff... M. 19.50  
hellmoderner Bastleinen-  
stoff..... M. 22.50

Tropen-Helme, -Stiefel und -Mützen, Ga-  
maschen, Morgenschuhe, Schlafröcke,  
Wäschesäcke, Hängematten, Krawatten,  
☒☒☒☒☒☒ Kragen, Unterwäsche ☒☒☒☒☒☒

- Harribes-N.O.** (Bez. Gibeon). **Farm:** August Stauch, Bes.  
**Harribes-N.W.** (Bez. Gibeon). **Farm:** August Stauch, Bes.  
**Harries** (Bez. Lüderitzbucht). **Farm:** G. J. Hesselmann in Lüderitzbucht, Bes.  
**Harris** (Bez. Lüderitzbucht). **Farm:** Schlemmer.  
**Hartebeestpan** (Bez. Keetmansh., Distr. Hasuur). **Farm:** South Afric. Territ. Ltd.  
**Hartebeestfontein** (Bez. Keetmansh., Distr. Hasuur). **Farm:** South Afr. Terr. Ltd.  
**Haruchas** (Bez. Gibeon, Distr. Maltahöhe). **Farm:** H. Sauber, Bes.; Heinrich Endriss, Farmarbeiter; Karl Berger, Maurer.  
**Haruchas** b. Gochas (Bz. Gibeon). **Farm:** Carl Berger, Bes.; Emil Halfmann, Vw.  
**Harzburg** (Distr. Gobabis). **Farm:** Karl Quentin in Gobabis, Bes.  
**Hasenkopf** (Bez. Keetmansh., Distr. Hasuur). **Farm:** South African Territ. Ltd.  
**Hasuur** (Distr. Hasuur) **Distriktsamt:** Reg.-Tierarzt Struwe, Distriktschef. **Zollstation. Postagentur. Telegraphenanstalt. Farm:** A. Schmerenbeck.  
**Hatsamas** (Bez. Windhuk). **Polizeistation:** Qnewzer, Reichelt, Stoffers, Polizeisergeanten. **Posthilfsstelle. Farm:** Alexander Lübbert (A. Lübbert u. E. Schultz in Hohenwarte, Bes.); August Hultsch, Carl Körner, Angestellte.  
**Hatzium I** (Bez. Gibeon). **Farm:** Karl Hoffmann, Bes., u. Frau; Voigt, Arbeiter.  
**Hatzium II** (Bez. Gibeon). **Farm:** Frau verw. Barbara Krieß, Besitzerin.  
**Häugas** (Bez. Keetmansh., Distr. Hasuur). **Farm:** South African Territ. Ltd.  
**Heiners Farm** (Bez. Rehoboth). Max Heiner, Bes.  
**Heide** (Bez. Rehoboth). **Station der Nord-Süd-Bahn:** Gladis, Streckenwärt.  
**Heigamas** (Bez. Rehoboth). **Bahnhaltestelle:** Exler, Streckenwärter. **Farm:** August Riep.  
**Heigamkhab** (Bez. Swakopmund). **Polizeistation.**  
**Heikums** (Distr. Bethanien). **Farm:** Thomas Hite, Bes.; Alb. Hite, Verw.  
**Heimat** (Bez. Gibeon). **Farm:** August Klose.  
**Heirabib** (Bez. Grootfontein). **Farm:** Sobolewski & Siemens in Urupupa, Bes.  
**Heirachabis** (Distr. Warmbad). **Kath. Mission:** Kongreg. d. Patres Oblaten d. Hl. Franz v. Sales, Residenz des apost. Präfekten des Groß-Namalandes. — P. S. v. Krolkowski, Super.; P. F. Weber, Mission.; Br. E. Hassenmeyer; Josepha, Theresa, Emilia, Amata, Schwestern. **Farm:** Kath. Mission. **Kaufladen:** H. Kretschmer.  
**Helenenhof**, Post Kalkfeld (Bez. Omaruru). **Farm:** Leopold Migge.  
**Hermanshof** (Bez. Keetmanshoop). **Farm:** F. Hermann.  
**Hermannsruh** (Bez. Rehoboth). **Farm:** L. Franzius.  
**Heusis** (Bez. Windhuk). **Farm:** Deutsche Farmges., Bes.; Dr. Hartig, Leiter.  
**Hiebis** (Bez. Grootfontein). **Farmen:** Hermann Tobias; Karl Ramlow.  
**Hillenhof** (Bez. Omaruru). **Farm:** Rob. Kuntze, Besitzer.  
**Hirabis** (Bez. Outjo). **Farm:** Schumann.  
**Hoachanas** (Distr. Rehoboth). **Polizeistation:** Wiesemann, Diener, Stallniger, Pol.-Serg. **Posthilfsstelle. Ev. Mission:** Rhein. Missionsgesellschaft.  
**Hoas** (Bez. Keetmanshoop). **Farm:** South African Territories Ltd.  
**Hoaseb** (Distr. Gobabis). **Farm:** H. Abraham, Bes.  
**Hoba** (Bez. Grootfontein). **Farm:** Michael Hansen.  
**Hochberg** (Bez. Windhuk). **Farm:** Willy von Johnston.  
**Hochfels** (Bez. Windhuk). **Farm:** C. G. Technau, Bes.  
**Hochland** (Bez. Rehoboth). **Farm:** Konrad Hausbrand i. Hohenhorst, Bes.  
**Hoffnung** (Bez. Windhuk). **Telegraphenhilfsstelle. Farm:** Windhuker Farmges. m. b. H., Bes.; Alfr. Maul, Generalvertr.; Otjomikambo-Farmgesellschaft.  
**Hoffnungsfeld** bei Haris (Bez. Windhuk). **Farm:** James, Frank, Albert, Ernst, Philipp Basingthwaigthe, Alexander von Nes.  
**Hogeis** (Distr. Warmbad). **Farm:** J. Davids.  
**Hoheacht** (Distr. Maltahöhe). **Farm:** Franz Wiczorek, Bes.  
**Hohedüne** (Bez. Keetmanshoop). **Farm:** J. Louw, Besitzer.

- Hoheneck** (Bez. Grootfontein). **Farm:** Rob. Neufert.
- Hohenfelde** (Bez. Outjo). **Farm:** Wohler, Besitzer.
- Hohenfels** (Distr. Omaruru). **Farm:** Hubert Graf zu Bentheim-Tecklenburg-Rheeda.
- Hohenfels** (Bez. Lüderitzbucht). **Polizeistation.**
- Hohenhorst** (Bez. Windhuk). **Farm:** Konrad Hausbrand.
- Hohenstein** (Bez. Outjo). **Farm:** Alfred Flechsing, Bes.
- Hohewarte** (Bez. Windhuk). **Polizeistation:** Magerkurth, Polizeisergeant. **Posthilfsstelle:** Kaufm. Schultz. **Kaufladen:** Ernst Schultz. **Farm:** R. Schuster, Blankenese, Besitzer; Ernst Schultz, Pächter.
- Hohlweg** (Bez. Keetmanshoop). **Farm:** Frau verwitwete van Zyl, Besitzerin.
- Holoog** (Bez. Keetmansh.). **Stat. d. Staatsb. Seeheim-Kalkfontein. Pol.-Station:** Hense, Sora, Pol.-Serg. **Bergbau:** Holoog. Schürffes. m. b. H. **Farm:** Hills Erben.
- Holzburg** (Distr. Gobabis). **Farm:** Fr. Schwalm in Friedrichsheim, Besitzer.
- Holzhausen** (Distr. Hasuur). **Farm:** K. Holtz u. Frau.
- Horebis** (Bez. Swakopmund). **Kleinsiedelung:** Ludw. Becsey, Swakopmund, Bes.
- Hornkranz** (Bez. Rehoboth). **Polizeistation:** Maywald, Tynda, Pol.-Serg.
- Houmsdrift** bei Ramansdrift (Bez. Keetmanshoop). **Farmen:** P. J. Vißer, J. Moster; J. C. Schoman.
- Horobees** (Bez. Keetmanshoop). **Farm:** South African Territories Ltd.
- Huams** (Bez. Gibeon, Distr. Maltahöhe). **Farm:** G. Lazarus, Bes., verh.; Atilo Gsiardoni, Maurer.
- Hubitsaus** (Bez. Gibeon). **Farm:** A. Joubert.
- Hudab** bei Ukamas (Distr. Warmbad). **Farm:** W. R. Ukena, Besitzer; Franz Ukena, Fritz Ukena, Fräulein Ukena, Mitbewohner.
- Humansfarm** (Bez., Windhuk). **Farm:** Halenke, Besitzer.
- Hummelhain** (Bez. Windhuk). **Farm:** Albin Hummel, Besitzer.
- Huns** (Bez. Swakopmund). **Regierungsfarm:** z. Z. unbewohnt.
- Husab** (Bez. Swakopmund). **Klein-Siedelung:** Gustav Breuer.
- Husabmine** (Bez. Swakopmund). **Mine:** Küstner, Swakop., Bes; Jakob Nelker, Bergmann; Paul Denzin, Uhrmacher.
- Hüttenhain** (Distr. Okahandja). **Bergbau:** Tiefbohrgesellschaft Okahandja (Farmer Gottfried Mertens, Geschäftsführer). **Farm:** Heinrich Hüttenhain und Gottfried Mertens, Bes.
- Hyas** (Bez. Gibeon, Distr. Maltahöhe). **Farm:** Fritz Ploetz, Bes.
- Ibenstein** (Bez. Rehoboth). **Farm:** Hermann Ibsen.
- Idatal. Telegraphenanstalt.**
- Jerusalem** (Distr. Warmbad). **Farm:** John Hite, Philipp Blaauw.
- Inachab** (Distr. Bethanien). **Farm:** Ferdinand Gessert in Sandverhaar, Bes.
- In den Auasbergen** (Bez. Windhuk). **Farm:** Schultze, Bes. (Farm unbew.).
- Joachimstal** (Bez. Gobabis). **Farm:** Albert Kaiser, Besitzer.
- Johann-Albrechts-Höhe** (Bez. Karibib). **Postagentur. Zweite Batterie der Schutztruppe. Station der Staatsbahn Swakopmund-Windhuk:** Ibach, Streckenaufseher. **Kaufladen:** B. Rößler.
- Isabis** (Bez. Rehoboth). **Farm:** A. Neumann, Bes.
- Itsawisis** (Bez. Keetmanshoop). **Stat. d. Nord-Südbahn. Telegraphenhilfsstelle:** H. W. Bürmester. **Farm:** H. W. Bürmester in Keetmanshoop, Bes.
- Judäa** b. Hoachanas (Bez. Rehoboth). **Farm:** Frhr. v. Milkau, Bes.; Keßler, Verw.
- Jumkaub** (Bez. Grootfontein). **Farm:** Reglin, Besitzer.
- Kaais** (Bez. Keetmanshoop, Distr. Hasuur). **Farm:** Carl Lorenz, Bes.
- Kabiais** (Bez. Gibeon). **Farm:** Hermann Koch.
- Kabib** (Distr. Maltahöhe). **Farm:** Alfred Kopke, Bes.; Karl Freygang, Schmied.
- Kabus. 9. Kompagnie der Schutztruppe. Telegraphenhilfsstelle.**
- Kachas** (Bez. Gibeon). **Farm:** Freiherr von Esebeck.
- Kachauchab** (Bez. Gibeon, Distr. Maltahöhe). **Farm:** Jos. Lengfeld, Bes., verh.

- Kaimas** (Distr. Warmbad). **Farm:** Gottfried Krapohl.
- Kaitzub-Dochaib** (Bez. Gibeon). **Farm:** W. Staroste, Bes.; Leonhard Jensen, Stan. Burzynski, Frl. Bredereck.
- Kakus** (Distr. Gobabis). **Farm:** Hallmann & Guhr.
- Kakuse** (Bez. Grootfontein). **Farm:** Rudolf Böhme, Besitzer.
- Kaliombo** (Bez. Karibib). **Farm:** Heinr. Kahl in Karibib, Besitzer.
- Kalkfeld** (Okowakuatjiwi, Bez. Omaruru). **Polizeistation. Posthilfsstelle:** Kaufm. Wilh. Wolf. **Station der Otavi-Eisenbahn:** Karl Näke, Streckenwärter; Emma Näke, Bahnagentin. **Kaufladen u. Gastwirtschaft:** W. Wolf und Kleiber. **Farm:** L. Köhler.
- Kalkfeld-Farm** (Bez. Omaruru). **Farm:** Ed. W. Sabatta.
- Kalkfontein** (Distr. Bethanien). **Farm:** D. Radford.
- Kalkfontein-Nord** (Bez. Gibeon). **Kamelgestüt.**
- Kalkfontein-Süd** (Distr. Warmbad). **Station der Staatsbahn Seeheim-Kalkfontein. Posthilfsstelle:** Kaufm. Feige. **Polizeistation. Frachtfahrer:** Hagemann; Schmidt. **Gasthof:** E. Kastrup. **Kaufläden:** E. Kastrup; G. J. Hesselmann, Nachf. H. Henning. **Schmiede:** Steenekamp. **Spediteur:** W. Laupenmühlen. **Farm:** D. Greenberg, Besitzer.
- Kalkhügel** (Distr. Maltahöhe). **Farm:** W. Kophamel.
- Kalkloch** b. Günthers Au (Distr. Okahandja). **Farmposten:** Deutsche Farmgesellschaft, Göbel, Gärtner.
- Kalkrand** (Bez. Rehoboth). **Station der Nord-Südbahn:** W. Neiß, Streckenwärt. **Kaufladen:** Wecke & Voigts.
- Kalkwerk Sandverhaar** (Distr. Bethanien). **Ansiedlung:** Georg Köttker, Bes.
- Kaltenhausen** (Bez. Karibib). **Farm:** O. Bohnstedt, Bes.; Jentsch, Verwalter.
- Kamagams** (Bez. Gibeon). **Farm:** J. A. Teek. **Polizeistat.:** Bilewski, Thein, Serg.
- Kamandibmund** (Bez. Swakopmund). **Farm:** Max Corleis in Palmental, Bes.
- Kamapo** (Bez. Omaruru). **Farm:** W. Hänsgen.
- Kamelaar** (Bez. Gibeon). **Farm:** Bergrat Max Haeckel in Halberstadt, Bes.
- Kameelhaar** (Bez. Gibeon). **Farm:** Jan de Wet; Frl. Käthe Kirchenlohr, Hauslehrerin.
- Kamelberg** (Distr. Maltahöhe). **Farm:** U. Goerch.
- Kamharus** (Bez. Keetmanshoop). **Farm:** South African Territories Ltd.
- Kamkas** (Distr. Maltahöhe). **Farm:** W. Kürschner, Bes., verh.; E. Adler, Volont.
- Kamonbonda** (Bez. Omaruru). **Farm:** Aug. Laszig.
- Kampe** (Distr. Maltahöhe). **Farm:** Alfred Grundmann, Bes.
- Kamumbonde** s. Wilhelmstal.
- Kanabis** (Distr. Gobabis). **Farm:** Graf zu Dohna, Besitzer.
- Kanikontes** (Bez. Swakopmund). **Farmen:** Wilhelm Brock; Frau Emilie Zellner.
- Kannas** (Distr. Bethanien). **Farm:** Tom Fish, Besitzer.
- Kannenberg** (Bez. Keetmanshoop, Distr. Hasuur). **Farm:** C. F. de Riche.
- Kanoep** (Bez. Keetmanshoop, Distr. Hasuur). **Farm:** G. Louws Erben.
- Kanona** (Bez. Omaruru). **Station der Otavi-Eisenbahn:** Martin Sandner, Streckenwärter. **Farm:** Böttcher.
- Kanus** (Distr. Warmbad). **Staaon der Staatsbahn Seeheim-Kalkfontein. Dritte Kompanie der Schutztruppe:** Hauptm. Brentano-Bernarda, Führer; Freiherr von Reibnitz, Oberleutnant; von Huber-Liebenau, von Glasenapp, Leutnants. **Postagentur:** Unteroffizier Bindei. **Kaufladen:** W. J. van Zyl.
- Kap Croß** siehe **Croß, Kap.**
- Kappsfarm** (Bez. Windhuk). **Telegraphenhilfsstelle. Farm:** Kapps.
- Kaputs** (Bez. Keetmanshoop). **Farm:** C. Walser in Ukamas, Besitzer.
- Karaam** (Bez. Gibeon). **Polizeistat.:** Klepka, Garstecki, Oberländer, Pol.-Serg. **Farm:** Karl Rothauge, Gibeon, Besitzer.
- Karab** (Bez. Gibeon, Distr. Maltahöhe). **Farm:** Otto Redlich, Besitzer.

**Kareol** (Bez. Windhuk). **Farm:** Erich Toepfer.

**Karibib** (Bezirksort). **Bezirksamt:** v. d. Groeben, Bez.-Amtm.; Lange, Assistent I. Kl.; U. Müller, Bez.-Amtsschreib. — Donicht, Oberwachtmst.; W. Kups, Polizeiwachtmst.; Wenzel, Knickrehm, Pol.-Sergeanten; Kejenbein, Polizist. **Reg.-Arzt:** Stabsarzt Dr. Haupt. **Reg.-Tierarzt:** Dr. Boden (siehe Friedrichsfelde). **Reg.-Schule:** Lehrer Müller. **Stat. der Staatsbahn:** Müller, Vorst.; Otto Schubert, Streckenaufseher. **Bahnmeisterei der Staatsbahn:** Riegel, Vorst.; Puch, Hevernick, Stat.-Assistent; Lier, Umladung; Volkmer, Bodenmeister; Quade, Riemer, Staffelt, Zugführer. **Hauptwerkstätte der Staatsbahn:** Rügheimer, Werkmeister; Strunk, Werkführer; Lose, Barnekow, Rajewski, Leitermann, Neumann, Lokom.-Führer; Stöckle, Lokom.-Heizer; Baunz, Schreiber; Bregas, Schlosser; Bähr, Maurer; Böhm, Maler; Ciepeluk, Hase, Dreher; Dumzloff, Jüttner, Schlosser; Hiller, Maschinist; Holm, Former; Hübner, Kupferschmied; Kandler, Mechaniker; Kaden, Kesselschmied; Kopp, Nagel, Tröster, Schmiede, Knoke, Köpke, Langguth, H. Müller, Würker, Pittschafft, Witzmann, P. Hoffmann, Riemann, S. Bugheimer, Schlosser; F. R. Manncke, Storm, E. Manke, Tischler; C. Wolff, Revis.-Schlosser; Weber, Werkzeugschlosser; Z. Meisel, Masch.; Frei, Brunnenbauer; Woll, Düwel, Steinle, Dacher, Heine, Nachtheizer. **Hauptmagazin:** Stellmacher, Verwalter; J. Müller, Aufseh. **Verkehrs-Zug 1:** Hauptm. Randt; Oberltn. Jochmann, Brock, Schultze-Moderow. **Proviantamt d. Schutztruppe:** Proviantamtsinsp. Berner, Vorst. **Postagentur:** Fiedler, Vorst.; Hellenstein, Schönfelder, Postassist. **Ev. Gemeinde:** Heyse, Pfarrer. **Ev. Mission:** Rhein. Missionsges. — Missionar Olpp, Präs. d. Mission i. Hereroland, m. Familie; Missionar Aug. Elger, Vorst. d. Stat., u. Frau; Lina Stahlhut, Mathilde Stippe, Missionsschw. **Arzt:** Dr. med. Dammermann. **Gemeindeschwester:** Fenna Rigts. **Bürgermeister:** Ed. Hälbich. **Bäckereien:** Arnold Kayser, P. Lübecky, Naparell. **Barbier- u. Friseurgeschäft:** M. Ruile (Ricarde, Pächter). **Baugeschäft:** Meyer & Schmoll. **Bergbau:** Afrika-Marmor-Kolonialges. (Otto Krause, Leit.; Zielstorff, Buchhalter; Behne, Magazinverwlt.; R. Hausdorff, Bruchleit.; E. Feld, H. Mook, v. Smolnik, G. Pallmann, Bruchmeister; Pohl, K. Ernst, Schmied; H. Bartels, Schlosser u. Maschinist; Aug. Peterhausel, Tischler; A. Schindelar, B. Schmitt, Monteur; Franz Meyer, Bernhard Prehm, Schlosseer; S. Eggers, Tischler; E. Schale, Streckenaufseher; A. Böck, Bauleiter; E. Feld jr. P. Skilein, L. Blasevic, S. Kristofer, Maurer; W. Piskuli, K. Risse, M. Pericic, A. Maniatis, A. Rokakis, J. Mitropetro, J. Wullis, C. Skopelitis, K. Raptis, K. Foflias, G. Skopelitis, Marmor-Arbeiter). **Bierbrauerei:** Hanke, **Brunnenbohrer:** J. Staebe. **Wiener Café:** Hertzog. **Konservenfabrik:** Fleischkonservenfabrik G. m. b. H. (Georg Thiemann, Geschäftsführer). **Einkaufsverein:** Einkaufsverein Karibib, eingetr. Gen. m. b. H. **Gasthöfe:** Hotel Kaiserhof (H. Kahl, Inh.); Rösemanns Hotel (Gust. Rösemann, Bes.; Hoffmann, Pächt.); Rubiens Hotel (Rubien, Inh.); Hotel zum grünen Kranze (Hedeler). **Gastwirtschaften:** Max Ruile, Ullmann. **Kaufläden:** Bergmann, C. Bödiker & Co. (Hees, R. Treffurth); E. Hälbich Wwe. (Ed. Hälbich, Joh. Hälbich, Geschäftsführer); Elias Lotteryman; Martell; H. Reiche & Co. (H. Reiche, Windhuk, R. Kasch, Karibib, Gesellschafter); Ricarde; Rösemann & Kronewitter (H. Dittrich, Prok.); Hermänn Seitz & Cie. (Otto Farber, Prokurist); E. Zingel. **Schlächtereien:** E. Heilig; Schmidsdorf, Hauk. **Selbwasserfabrik:** Hanke. **Speditionsgeschäfte:** H. Reiche & Co. **Wagenbauereien:** Emil Lorenz. **Wasserwerk.** **Vereine:** Farmerver. Karibib; Kriegerver.; Schützenver. Karibib; Turn- u. Gesangver. Karibib; Zweigver. des Kolonialen Frauenbundes; Ortsgruppe des D.-Südwestafrikan. Luftfahrervereins.

**Karichab** (Distr. Maltahöhe). **Farm:** Jan Coetzee, Bes., verh., W. Braun, Arbeiter.

**Karious** (Distr. Warmbad). **Fliegende Polizeistation:** Alfons Schanderl.

**Karlsruh** (Okakoa — Distr. Gobabis). **Farm:** Carl Goldbeck, Bes., u. Frau.

**Karob** (Distr. Warmbad). **Farm:** Gustav Hagener.  
**Karris** (Bez. Gibeon). **Farm:** Gebrüder Maritz, Besitzer.  
**Karub** (Bez. Swakopmund). **Station der Otavi-Eisenbahn.**  
**Kassandara** (Bez. Omaruru). **Farm:** Geo Tatlow.  
**Kassaneirob** (Bez. Outjo). **Farm:** W. Kähler.  
**Katempa** (Bez. Outjo). **Farm:** Gebrüder von Heydebrand und der Lasa.  
**Katjesmambo** (Distr. Gobabis). **Farm:** Paul Einbeck.  
**Katima Molilo** (Bez. Caprivizipfel, Post Sesheke N. Rhodesia). **Händler:** J. Moody. **Bootsbauer:** Shipman.  
**Katjowawanda** (Bez. Grootfontein). **Farm:** Paul Steinfurth, Besitzer.  
**Kaukurus** (Distr. Gobabis). **Farm:** Windhuker Farm-Ges. **Kleinsiedelung:** Block.  
**Kauzab** (Distr. Rehoboth). **Farm:** H. Hermann.  
**Kawap** (Bez. Omaruru). **Farm:** Graf zu Bentheim, Besitzer.  
**Kayas** (Bez. Grootfontein). **Farmen:** Hermann Wegener, Rudolf Böhme, Besitzer.  
**Keetmanshoop** (Bezirksort). **Bezirksamt:** Frhr. Hiller v. Gärtringen, Bez.-Amtm.; Birkner, Sekretär; Ueckermann, Bez.-Amtsschreib.; Kröning, Bautech.; Schwarz, Materialienverw. **Bezirksgericht:** Lämmernann, Bez.-Richter; Gäbels, Gerichtsassess. komm.; Dohrs, Thomczek, Gerichtssekr.; Witte, Wetzig, Bauer, Gerichtsschreiber; Schütt, Vollstreckungsbeamte. **Polizei:** Eschen, Mangold, Pol.-Wachtmstr.; Schacht, Junge, Bruhn, Schlauß, Jochem, Münzberg, Bock, Pol.-Sergeanten. **Vermessungsamt:** Beermann, Reg.-Landmess., Vorst.; von Lockstedt, Landmesser; Fiebig, Prechel, Streichert, Wäsche, Opel, Katasterzeichner; Hülsen, Johanneson, Messgeh. **Hauptzollamt:** Näwy, Zollamtsassistent, Vorst.; Frauböse, Zollassist. **Garnisonslazaret:** Graf, Stabs- u. Chefarzt; Meyer, Oberarzt; Kühnle, Oberarzt; Margarete, Herta, Schwestern. **Reg.-Tierarzt:** Dr. Lux (Gariganes). **Reg.-Schule:** Thormann, Lehrer.  
**Bauleitung der Eisenbahnstrecke Keetmanshoop-Kub:** Plötz, Ingenieur; Petersen, Werkmstr.; Schalle, Mersebach, Mähl, Bammelt, Lok.-Führer; Roth, Kesselschmied; Bergerhausen, Briede, Lauterbach, Riecke, Herberg, Klotzsch, Siegel, Schlosser; Hilgenberg, Birkenfeld, Dreher; Karnner, Bohlmann, Schmiede; Hauck, Maler, Roschütz, Tischler; Bruhn, Werkstattsschreiber; Böhme, Schneider, Vorarb.; Rustemayer, Bureauvorst.; Hardt, Bahnmstr.-Aspir.; Barwitzki, Hofmann, Müller, Stat.-Geh. **Bahnlazarett. Station der Staatsbahn Lüderitzbucht-Keetmanshoop u. der Nord-Südbahn:** Sprotte, Bahnhofsvorstand; Bartsch, Stationsassist.; Dunger, Eisenb.-Gehilfe; Panzer, Ponitz, Grimm, Zugführer. **Hauptwerkstatt: Kommando des Südbezirks der Schutztruppe:** Major Grauthoff, Kommandeur; Oberleutnant Schütze, Adjut.; Lt. Frhr. v. Lichtenstern, Adjut. **Verkehrszug II:** Oberleutn. Berlin; Lt. Fonck. **Hilfsmagazin der Schutztruppe. Lazarett:** Stabsarzt Dr. Graf (Reg.-Arzt); Oberarzt Dr. Meyer. **Artillerie- u. Traindepot:** Feuerwerkshauptmann John, Vorst.; Döring, Tappe, Oberfeuerw.; Semmelhaach, Waffenmstr., Depotvizefeldw. **Bekleidungsdepot d. Schutztruppe:** Urban, Bekleidungsamts-Inspektor. **Militär-Baukreis:** Wagner, Bautechniker. **Meldeamt. Post- und Telegraphenamt:** Rische, Postmeister, Vorsteh. (siehe auch Windhuk). **Ev. Mission:** Rhein, Miss.-Ges. — K. Wandres, Missionar; Christian Kühnert u. Frau, Missionar; W. Rust, Missionar. **Evang. Gemeinde:** Siebold, Pfarrer. **Heimathaus:** Frau Oberin Porschl. **Kath. Mission:** Kongr. des Patres Oblaten d. hl. Frau von Sales. P. F. H. Lipp, Superior; Br. Fr. Cutka, Katechist. **Agentur:** R. Ehret. **Apotheke:** Strauß. **Bäckereien:** Gebr. Finke; Kogler; Brohammer; Bruno Müller; Salomon; de Man. **Baugeschäfte:** Demahn; P. Seebach & Bach; O. Thiele. **Bergbau:** siehe unter Gesellschaften. **Brauerei:** Keetmansh. Brauerei Karl Fischer & Co. **Farmer:** Franz Lüdke. **Frachtfahrer:** R. Blank. **Friseurgeschäft:** Arthur Blaschke. **Gasthöfe:** Hansa-Hotel (Horbach); Hotel Hohenzollern (R. Eckert); Hotel Sächsischer

Hof (Frau Burgard); Schützenhaus Keetmanshoop (Pächter Bauer); Bahnhofshotel (Busch, Pächter). **Gastwirtschaften:** Frankenberg; F. W. Krabbenhöft & Co.; Jürgen Jess; O. W. C. Busch, Bahnhofswirt (Frl. Dünemann, Köchin); Sächs. Hof; Schützenhaus Keetmanshoop (Bauer, Inhaber). **Gärtner:** Kühlewind; Sommer. **Gemüsegeschäft:** O. Hoffmann Nachf. R. Franke. **Glaser:** Peter Steinbach. **Juwelieregeschäft:** A. Brenner. **Kaufläden:** C. Abouriczk, Karl Bödicker & Co. (Alban, Burald, John Hansen, Angest.); Brauß, Mahn & Co.; O. W. C. Busch (O. Eckermann, Prokur.); Deutsche Südwestafrika-Ges. m. b. H.; H. Franckenberg, vorm. Thos. D. Jearay; C. Hansmann; Georg J. Hesselmann (Kurt Kramm, Prokur.); Carl Joedecke; Wilh. Horwitz; Keetmanshooper Handelsges. m. b. H.; F. W. Krabbenhöft (Aug. Graser, Prokur.); Lüderitzbuchtdes. L. Scholz & Co. m. b. H.; Bruno Müller; Ad. Paradiesgarten; F. W. Peschel; W. Schroeter; L. Shirkin; South African Territories Ltd. (A. T. Scotland, Generalvertr.); Woermann, Brock & Co. (Prokurist E. Wardesky, Swakopmund; L. Schubert, Leiter). **Malergeschäft:** Ehret, Frey & Co.; Steguweit. **Mineralwasserfabrik:** H. Cyriakus. **Notar:** Dr. Forkel. **Photograph:** P. Trestring. **Rechtsanwälte:** Dr. jur. Otto Forkel; Dr. jur. A. Merensky; Meyer-Traumann. **Schlächtereien:** Horwitz & Co.; Jean Roth; Schlachtereigesellschaft Keetmanshoop G. m. b. H. **Schlosser:** Franz Preis. **Schmied:** Mathias Brandenburg; Franz Wagner. **Schneider:** J. Schweppe; M. Wasserstein. **Schuhmacher:** K. Miller. **Selterwasserfabrik:** H. Cyriakus. **Speditionsgeschäfte:** Boettcher & Schelpert (Hans Schelper, Inhaber); Ad. Busch; Walt. Laupenmühlen. **Tischlerei:** J. Biela; A. Klotz. **Uhren:** A. Brenner. **Vereine:** Kriegerverein; Südwestafrik. Luftfahrerverein; Keetmanshooper Schützenverein; Turnverein „Gut Heil“. **Kleinsiedelungen:** P. Kühlewind (a. Aubrevier).

**Kehoro** (Distr. Gobabis). **Farm:** Frdr. Demker; P. Trodler.

**Keib** (Bez. Rehoboth). **Farm:** Bes. K. Gille.

**Keinuchas** (Bez. Gibeon). **Farm:** Stauch.

**Keitzaub** (Distr. Gobabis). **Farm:** C. Conrad, Besitzer.

**Keinatzeb** b. Franzfontein (Bez. Outjo). **Farm:** P. Hoppe, Besitzer.

**Kemnitz** (Bez. Omarubru). **Farm:** Hermann Kemnitz, Besitzer.

**Keres** (Bez. Windhuk). **Polizeistation:** Kunow, Rost, Polizeiserg. **Viehposten des Bezirksamts Windhuk.**

**Keblersbrunn** (Distr. Bethanien). **Farm:** Friedr. Ackermann.

**Khairob** (Bez. Outjo). **Farm:** E. Mohrmann, Besitzer.

**Khan** (Bez. Swakopmund). **Posthilfsstelle:** Gastwirt P. Vormund. **Station der Anschlussbahn von Arandis. Kupferbergwerk** der Khan-Kupfergrube G. m. b. H. (Bergassessor Dr. P. Sichtermann, Direktor; Heinrich Weber, Bautechniker; Ewald Gerhold, Bureauchef; Fritz Brandt, Bureauhilfe; Rich. Goltz, Bureauassistent; Paul Enseleit, Kaufmann; Frau Emmy Maßon; Johann Alefelder u. Familie, Tischler; Luigi Alessio, Friedrich Freund, Bergleute; Max Asbach, Lok.-Führer; Fritz Fehlmann, Schlosser; Daniel Dixon und Familie, Schmied; Raimondo Guaschetti, Bergmann; Eduard Künkler, Bergmann; Wilhelm Krause, Maurer; Franz Schönfeld, Streckenwärter; Iwan Loucaric, Maurer; Nicola Pisculic, Tischler; Johann Hamscher, Maschinist; Robert Ochse, Schlosser; Walter Weber, Bergmann; Karl Klauck, Bautechniker). **Gastwirtschaft:** P. Vormund.

**Khanmine** (Bez. Swakopmund). **Telegraphenhilfsstelle.**

**Khenagas** (Bez. Keetmanshoop). **Farm:** South African Territories Ltd.

**Khorrebees** (Bez. Keetmanshoop). **Farm:** South African Territories Ltd.

**Khoras** (Bez. Keetmanshoop). **Farm:** South African Territories Ltd.

**Khudib Ost** (Bez. Grootfontein). **Farm:** Karl Angebauer.

**Khuganas** (Bez. Grootfontein). **Farm:** Robert Neufert, Besitzer.

**Khuisib I** (Bez. Grootfontein). **Farm:** Lodewick Lüsse.

- Km 6. Gastwirtschaft:** Franz Lartz.
- Km 24** (Bez. Swakopmund). **Stat. d. Otavi-Eisenbahn:** Joh. Müller, Streckenw.
- Km 30** (Bez. Swakopmund). **Farm:** Heinrich Funk.
- Km 41** (Bez. Windhuk). **Station der Staatsbahn Windhuk-Keetmanshoop.**
- Km 71** (Bez. Swakopmund). **Stat. d. Otavi-Eisenbahn:** O. Ortner, Streckenw.
- Km 84** (Bez. Windhuk). **Station der Staatsbahn:** Franke, Streckenaufseher.
- Kinachas** (Bez. Gibeon). **Farm:** Ed. Henoumont, Oberleutn. z. See a. D., Bes.
- Kiriis-Ost** (Bez. Keetmanshoop, Distr. Hasuur). **Farm:** P. Lorenz.
- Kirriputip** (Bez. Windhuk). **Farm:** D. Wollzüchterei G. m. b. H., Besitzer.
- Klaratal** (Bez. Windhuk). **Farm:** Aug. Schmerenbeck, Besitzer; Opitz, Bereiter; Fr. Irmgard Busse.
- Klaustal** (Bez. Karibib). **Farm:** Karl Polle.
- Kleepforte** (Bez. Windhuk). **Farm:** Ernst Rassau.
- Klein-Aub** (Bez. Keetmanshoop). **Farm:** A. Fuchs, Besitzer.
- Klein-Aus** (Bez. Lüderitzbucht). **Station der Staatsbahn Lüderitzbucht-Keetmanshoop:** Walecjek, Weichensteller. **Farm:** Walter Cornils.
- Klein-Barmen** (Distr. Okahandja). **Farm:** Deutsche Farmgesellschaft G. m. b. H., A. Göbel, Leiter.
- Kleifontein b. Kubub** (Bez. Lüderitzbucht). **Farm:** Frz. Schubert, Lüderitzbucht.
- Kleifontein-Nord** (Distr. Maltahöhe). **Farm:** Stephanus Roussouw, verh.
- Kleifontein-Süd** (Distr. Maltahöhe). **Farm:** J. Smit, Bes., verh.; Jean Rux, Arbeiter, verh.; Martin Blume, Bes., verh.; L. Holländer, Sidern Swarts, Piter Jooste, Farmarbeiter; Willy Smit, Bes., verh.
- Klein-Garis** (Bez. Gibeon). **Farm:** Albert Voigt in Voigtsgrund, Bes.
- Klein-Haremub** (Distr. Bethanien). **Farm:** Hans Heinrich v. Wolf, Duwisib, Bes.
- Klein-Huis** (Bez. Grootfontein). **Farm:** Max Müller, Besitzer.
- Klein-Karras** (Bez. Keetmanshoop). **Station der Staatsbahn Seeheim-Kalkfontein:** Arno Schneider, Stationsgehilfe.
- Klein-Keitzaub** (Distr. Gobabis). **Farm:** Hugo Abraham, Bes.
- Klein-Kuibis** s. Kuibis, Klein-.
- Klein-Nabas** (Bez. Gibeon). **Farm:** Wecke & Voigt, Besitzer (unbewohnt).
- Klein-Nauas** (Bez. Rehoboth). **Posthilfsstelle. Farm:** D. Wollzüchterei G. m. b. H., Besitzer. Dr. Scheben, Vertreter; Kurt Freise, Verwalter; A. Hefter, Angest.
- Klein-Okapuka** (Bez. Windhuk). **Farm:** G. Hehde und F. Schmidt, Bes.
- Klein-Okarumue-Süd** (Bez. Omaruru). **Farm:** Karl Oehlmann.
- Klein-Okasambuka** (Bez. Omaruru). **Farm:** Deutsche Straussenzucht G. m. b. H.
- Klein-Okatjeru** s. Okatjeru, Klein-.
- Klein-Okombahe** (Distr. Omaruru). **Farm:** Karl Hoffmann.
- Klein-Oms** (Distr. Gobabis). **Farm:** Grounewald, Besitzer.
- Klein-Onjoka** (Distr. Omaruru). **Farm:** Ernst Schulze gen. Ehrenberg, Pächter.
- Klein-Oukongo** (Distr. Okahandja). **Farm:** Ernst von Sydow, Bes.
- Klein-Tutara** (Bez. Outjo). **Farm:** O. Schubert.
- Klein-Windhuk** s. Windhuk, Klein-.
- Klein-Witvley** (Distr. Gobabis). **Farmen:** M. Hausknecht; Erich Schmidt.
- Klipbockfontein** (Bez. Grootfontein). **Farm:** Albin Hermann.
- Klipdam** (Distr. Hasuur). **Polizeistation. Zollstation:** H. Herold u. Frau, Brunk, A. Milz, Polizeisergeanten. **Reg.-Schule:** Göring, Lehrer. **Farm:** Fiskus, Besitzer. **Kaufläden:** J. Albertyn, Charlotte Brüinig.
- Koaberib** s. Coaberib.
- Koanus** siehe Rittmann.
- Koanzas** (Bez. Grootfontein). **Farm:** Richard Strauwald, Besitzer.
- Kochena** (Bez. Keetmanshoop). **Polizeistation:** R. Benz, E. Perschke, Heinrich Knoth, Pol.-Sergeanten. **Farm:** Dr. Schwoerer, Bes.; H. Schultz, Verwalter.

- Koës** (Bez. Keetmanshoop, Distr. Hasuur). **Posthilfsstelle. Telegraphenanstalt:** Kaufm. Gust. Britze. **Gastwirtschaft:** Gust. Britze. **Kaufläden:** Gust. Britze.
- Koherab** (Bez. Gibeon). **Farm:** F. W. Krabbenhöft in Gibeon, Bes. (Farm unbew.)
- Koichas** (Distr. Hasuur). **Farm:** Carl Lorenz in Khais, Bes.
- Kolmannskuppe** (Bez. Lüderitzbucht). **Polizeistation. Postagentur. Station der Staatsbahn Lüderitzbucht-Keetmanshoop:** Behne, Stationsgehilfe. **Bergbau:** Koloniale Bergbau-Ges. m. b. H.; J. Kamp, Diamantensort. **Kaufhaus:** Angra Import Co., G. m. b. H.; Adolf Neuhaus.
- Komatsas-Süd** (Bez. Gibeon). **Farm:** Fritz Brand, Besitzer, mit Familie.
- Komukanti** (Bez. Grootfontein). **Station der Otavi-Eisenbahn:** F. Schetter, Ing.
- Königsacker** (Bez. Windhuk). **Farm:** Heinrich Gathemann.
- Korab** (Bez. Grootfontein). **Station der Otavi-Eisenbahn.**
- Korais** (Distr. Bethanien). **Farm:** N. Mlynaczyk, Besitzer.
- Korakorrabes** (Bez. Gibeon). **Farm:** Wecke & Voigts in Windhuk, Besitzer; H. Krieß, Pächter; Andreas Looste, Arbeiter.
- Koertzebeb** (Bez. Keetmanshoop, Distr. Hasuur). **Farm:** A. Louw.
- Kosis** (Distr. Bethanien). **Farm:** Landmesser Hugo Curschmann, Bethanien, Bes.
- Kosof** (Bez. Gibeon). **Farm:** Preuss. Brandenbg. Hausfideikommiß in Berlin, Bes.; E. v. Koenen, Pächter.
- Kosos** (Distr. Bethanien): **Polizeiposten.**
- Kotzetal** (Bez. Keetmanshoop). **Farm:** J. H. Coetzee.
- Kous** (Bez. Rehoboth). **Farm:** W. Jankowski.
- Kowas** (Bez. Keetmanshoop). **Kaufläden:** R. Wolf.
- Kowas** (Bez. Windhuk). **Farm:** Herm. Viereck, Besitzer.
- Kraam** (Bez. Gibeon). **Farm:** Günther von Büнау.
- Kranz-Farm** (Distr. Gobabis). **Farm:** Graf zu Dohna-Schlodien, Besitzer; Ludwig Götde, Verwalter.
- Kranzberg** (Bez. Karibib). **Farm:** Hermann Lübcky.
- Kranzplatz** (Bez. Gibeon). **3. Batterie der Schutztruppe:** Hauptm. Pabst, Führer; Oberleutnant Delitzsch; Stabarzt Herter.
- Krosos** (Distr. Bethanien). **Polizeistation. Oeffentl. Heliographenstation.**
- Krumhuk** (Bez. Windhuk). **Farm:** Wecke & Voigts in Windhuk, Besitzer.
- Krumneck** (Bez. Windhuk). **Farm:** P. Höpfner i. Kl.-Windhuk, Bes. (unbewohnt).
- Kub** (Bez. Rehoboth). **Polizei-Depot:** Obl. von Tümping, Inspektionsoffizier: F. Raulien, F. Casper, J. Meier, J. Deimlein, E. Vorwald, R. Malsch, H. Hagen, Wisniski, Blaumann, Neldner, Hübner, Polizeiserg. **Regierungsschule:** Reg.-Lehrer P. Hermann, Leiter der Schule u. Vorst. d. Schulpensionats. Frl. Frieda Scherenberger, Stütze. **Postagentur:** Wecke & Voigts (Hermann Koch). **Kaufläden und Schankwirtschaft:** Wecke & Voigts; Hermann Koch Leiter; Fritz Schmidt, Gehilfe. **Farm:** G. Voigts in Windhuk, Bes. **Wagenbauanstalt:** Carl Weillbacher. **Ansiedlungen:** Johann Coetzee, Hendrik van Djek, Niewand (Tsaun), Jakob Engelbrecht (Kub).
- Kub, Süd-** (Bez. Gibeon). **Farm:** Hermann Koch. **Ansiedelung:** Lambrecht u. Wilh. van Lill.
- Kubas** (Bez. Karibib). **Posthilfsstelle:** Frau Bosse. **Farm, Kaufläden u. Schankwirtschaft:** Heinr. Bosses Witwe.
- Kubis-Nord** (Bez. Keetmanshoop). **Farm:** Heinrich Wirths, Besitzer.
- Kubis-Süd** (Bez. Keetmanshoop). **Farm:** Wilhelm Grundmann, Besitzer.
- Kubnaams** am Fischfluss (Bez. Gibeon). **Farm:** Friedrich Stein, Besitzer.
- Kubub** (Bez. Lüderitzbucht). **Kaufläden: Lüderitzbucht-Ges. L. Scholz & Co.** m. b. H. (Klinghardt, Vertreter). **Farm:** Miethammer; Colemann.
- Kudis** (Distr. Maltahöhe). **Farm:** Gust. Berner, Bes., verh.; S. Schneider, Verw.
- Kudusdamm** (Bez. Grootfontein). **Farm:** Hart Schmiedel.
- Kuganas** (Post Tsumeb). **Farm:** Paul Neufert.

- Kuibis, Groß-** (Distr. Bethanien). **Station der Staatsbahn Lüderitzbucht-Keetmanshoop. Postagentur. Polizeistation:** Herzel, Pol.-Serg. **Bäcker:** J. Wagner. **Gasthöfe:** Hotel Hohenzollern; Hansa-Hotel (Bannau, Besitzer). **Kaufladen:** D. Salomon. **Schlächter:** P. Pfeiffer.
- Kuibis, Klein-** (Distr. Bethanien). **Kaiserl. Bohrkolonie:** Geologe Dr. phil. P. Range, Leit.; C. Eyth, Bohrinspekt. **Gärtnerei:** J. v. d. Lippe. **Farm:** A. Andersson.
- Kuis** (Bez. Gibeon). **Polizeistation:** Gruhl, Matschulaat, Führen, Pol.-Serg. **Telegraphenhilfsstelle. Kaufläden:** Liebenstein & Raupert; August Bake.
- Kuis-Ost** (Bez. Gibeon). **Farm:** Eduard Mostert.
- Kukanibeb** (Bez. Keetmanshoop). **Farm:** Brauß, Mahn & Co.
- Kumakams** (Distr. Maltahöhe). **Farm:** H. Sandberg.
- Kunyas** (Distr. Bethanien). **Farm:** E. R. Mason.
- Kupferberg** (Bez. Windhuk). **Poliz.-Depot:** Schuldt, Pol.-Wachtmstr.; Pol.-Serg. Schaaps, Instruk.; Pade, Christiansen, Gruhl, Hammerich, Stumpf, Pol.-Serg. **Telegraphenhilfsstelle.**
- Kuring-Kuru** am Okawango (Bez. Grootfontein). **Polizeistation.**
- Kurub** (Bez. Rehoboth). **Farm:** F. Lisse.
- Kutep** (Distr. Maltahöhe). **Farm:** Chr. Nöchel.
- Kuubmaamsvley** (Bez. Keetmanshoop). **Farm:** South African Territories Ltd.
- Kwekwal** (Bez. Keetmanshoop, Distr. Hasuur). **Farm:** J. Nel.
- Lahnstein** (Distr. Maltahöhe). **Polizeistation:** Fritz Waldow, Johann Linkowski, Emil Schmidt, Pol.-Serg. **Farm:** Anton Landsrath, Besitzer, verh.; Alfred Schwarz, Schmied.
- Lauwater** (Bez. Windhuk). **Polizeistation.**
- Lehmütz** (Bez. Omaruru). **Farmen:** Richard Schiller, Bes.; Block sen., Bes.
- Leipzig** (Bez. Grootfontein). **Farm:** W. Mattenklodd.
- Leverbreek** (Bez. Keetmanshoop). **Farm:** Dr. Forkel.
- Lichtenau** (Bez. Omaruru). **Farm:** Hackländer.
- Lichtenfels** (Bez. Keetmanshoop). **Farm:** Hans Krieß.
- Lichtenstein** (Bez. Windhuk). **Gouvernementspferdeposten. Farm:** Ernst Rüschi, Bes., nebst Familie; H. Lichtenecker, Eleve.
- Lietfontein** bei Hoachanas (Distr. Rehoboth). **Farm:** Maria verw. Herfurth, Besitzerin.
- Loogkolk** (Bez. Keetmanshoop, Distr. Hasuur). **Farm:** H. Blauw.
- Louisenhof** (Bez. Windhuk). **Farm:** Heinrich Gathemann.
- Louwsvley** (Bez. Keetmanshoop, Distr. Hasuur). **Farm:** de Waal.
- Lovedale** (Bez. Warmbad). **Farm:** Adolf Klein.
- Loewenfontein** (Bez. Outjo). **Farm:** Wilhelm von Wangenheim.
- Lüderitzbucht** (Bezirksort). **Bezirksamt:** Böhmer, Bezirksamtm.; Dr. Zorn, Reg.-Assessor, Vertr.; Bezirksamtsass. Heilingbrunner, jur. Hilfsarbeiter; Nitze, Röckinghausen, Bezirksamtssekr.; Köppen, Bez.-Schreib.; Krauth, Materialienverw. **Kriminalabteilung:** Kgl. Preuss. Kriminalkomm. a. D. Brauer, Leiter; Faas, Krim.-Wachtmstr.; Bold, Thelen, Krim.-Beamte. **Polizeistation:** Rafalski, Eschen, Schimke, Pol.-Wachtmstr.; Francke, Hermann, Hochheiser, C. Jorki, Krauth, Kühn, Neumann, Palm, A. Puff, Rappenecker, Stark, Thelen, Thurm, Pol.-Serg. **Bergbehörde:** Proempeler, Bergassess. **Bezirksrat:**  
 a) Mitglieder: Farmer u. Schlächter Heinrich Geider-Aus; Kaufmann Franz Schuster, Lüderitzbucht; Kaufmann Rich. Hartmann, Lüderitzbucht.  
 b) Ersatzleute: Kaufmann Adolf Neuhaus, Kolmanskuppe; Redakteur Josef Otzen, Lüderitzbucht; Kaufmann H. Hillmann, Lüderitzbucht. **Bezirksgericht:** Pfläging, Bez.-Richter; Dr. Bischoff, Gerichtsassessor komm.; Frantz, Dolles, Gerichtssekretär; Müller (Emil Oskar), Mauruschat, Gerichtsassistent; Hermann, Vollstreckungsbeamter; Petzoldt, Brunnecker, Schlegel, Lang, Kanz-

listen. **Regierungsschule:** Regierungslehrer Keller, Leiter. **Hauptzollamt:** Schmolck, Zollinspektor; Zwirner, Näwy, A. Paetzold, Zollamtsassist.; Köberl, Heinrich, Hettig, Meyer, Hüttner, Weigert, Gude, Bruckmann, Böttge, Konrad, Keller, Davenport, Heldt, Langhof, Kowalski, Holdt, Zollaufseher. **Hafenamt:** Meyer, Techn.; Kummetz, Leuchtturmwärter (s. Diazspitze); Geike, Signalgast. **Wasserwerk:** Weiß, Maschinentech.; Braunschmidt, Werkführer; Friedrich, stellv. Werkf.; Preuß, Strunitz, Heizer; Janson, Seyfried, Wallraff, Apparaturwärter. **Reg.-Arzt. Betriebsleitung und Station der Staatsbahn Lüderitzbucht-Keetmanshoop:** Deutsche Kolonial-Eisenbahn-Bau- u. Betriebs-Ges. — Schulzendori, Reg.-Baumstr.; Weber, Betriebsinspektor; Käubler, Verk.-Kontr.; Bäsecke, Braune, Bahnstr.; Käbens, Hartmann, Bahnstr.; Ricke, Briede, Berger, Hantelmann, Hilgenberg, Dähler, Roth, Neumann, Nowack, Maschinist; Brunngräber, Lauschke, Schlosser; Jendruy, Kesselschmied; Kober, Krokowski, Herberg, Schlosser; Sandrock, Werkmstr.; Niemann, Schlosser; Busdi, Kesselschmied; Plath, Petter, Rosenwerth, Gerbig, Bremer, Thater, Schlosser; Taube, Kupferschmied; Lauterbach, Rehbock, Bergerhausen, Fischer, Santhoff, Schulz, Rhode, Grée, Monteur-Schlosser; Koch, May, Schalk, Berendt, Mersebach, Stammerjohann, Lokomotivführer; Komoll, Badtmann, Lokomotivf.; Petersen, Oberlokomotivf.; Kämmerer, Lokomotivf.; Barbier, Grimm, Eckert, Panzer, Kramer, Pönitz, Zugf.; Panke, Zemke, Jung, Ehrlich, Fuhrmann, Vollhaber, Richtsteig, Drogerist; Röhl, Frydrychowicz, Daecke, Hayn, Schröder, Stapel, Bartsch, Ball, Eis.-Ass. bez. -Gehilfen; Adrian, Kassierer; Alberecht, Kassengeh.; Waldau, Bureaugeh.; Schröder, Vorarb.; Grünh, Mag.-Verw.; Sziedat, Mag.-Geh.; Sönke, Telegr.-Monteur; Boenke, Rademacher, Zieltow, Bresel, Friebus, Nörenberg, Domaros, Zerbe, Pritzen, Paulsen, Hildebrandt, Gedies, Langer, Karsten, Caumo, Reisin, Schröder, Vorarbeiter. **Proviantamt der Schutztruppe:** Seibel, Proviantamtsinspektor; Schaaradt, Proviantamtsaufseher. **Meldeamt. Post- und Telegraphenamt:** Ventzke, Postinspektor u. Vorsteher (siehe auch Windhuk). **Funkentelegraphenstation. Evang. Mission:** Rhein, Missionsgesellschaft. — Missionar Emil Laaf, Vorst., u. Frau. **Kath. Mission:** Kongreg. d. Patres Oblaten d. hl. Franz von Sales. P. P. J. Hetzenecker, Superior; Br. M. Foerster, Katechist. **Stadtgemeinde:** E. Kreplin, Minendirekt., Bürgermstr.; R. Hartmann, stellv. Bürgermstr.; Bause, Hillmann, Lappat, Metje, Schmitz, Weber, Sager, Stadträte; A. Frenzel, Stadtsekr.; Max Ihms, städt. Vollziehungsbeamte. **Ev. Kirchengemeinde:** Metzner, Pfarrer. **Börsenverein. Minenkammer. Abfuhrunternehmer:** W. Laupenmühlen. **Agentur:** Ed. Rust, Louis Worms. **Apotheker:** Reichs-Apotheker H. Marschner (Jaenecke, Buchh.). **Aerzte:** Dr. Meltzer; Dr. Ritter. **Bäckereien:** Karl Hallerbäumer; Becker; Lüderitzbuchter Dampfbäckerei Joh. Kröger. **Bank:** Deutsche Afrika-Bank (Karl List, Christian Max Burch, Prokur.; Otto Läßle, Carl Scheinert, Rudolf Blasse, Erich Claus, Carl Frölich, Emilio Boettiger, Wilhelm Persson, Beamte). **Barbier- u. Friseurgeschäfte:** Hermann Zimmermann. **Baugeschäfte:** A. Bause, Metje & Ziegler. **Baumaterialienhandlungen:** A. Bause; Edmund Troost (Witwe Steph. Troost, Berlin-Wilmersdorf, Inhaberin); Metje & Ziegler. **Bergbau** (siehe unter Gesellschaften). **Bierverlag:** Paul Weiss & Co. **Brunnenbauer:** C. Weidner. **Bücherrevisor, ger. vereidigt:** Alfred Mertig. **Buchhandlung und Druckerei:** Swakopmunder Buchhdlg., G. m. b. H. **Cafés:** Becker; Hallerbäumer; Kröger. **Consulat:** Kgl. Großbritannisches. **Deutsche Kolonial-Gesellschaft für Südwest-Afrika:** Lüderitzbucht-Ges. L. Scholz & Co m. b. H., Generalvertretung. **Eisfabriken und Kühlhäuser:** Hermann Kellner. **Elektrizitätswerk:** Lüderitzbuchter Elektrizitäts-Gesellschaft G. m. b. H. **Fischerei:** Robbenfang-Fischer A.-G. Hermann Offen, Geschäftsführer; Deutsche Walfang-Ges. Sturmvogel m. b. H. **Fruchthandlung:** M. Kupferholz; L. Worms. **Gasthöfe:**

Europäischer Hof (P. Rolle, Besitzer); Hotel Rösemann (Rob. Rümmler, Besitzer); Hotel Germania (W. Kirchheim, Besitzer); Kapps Hotel u. Konzerthaus (F. Kapps, Bes.); Zentral-Hotel (F. Knake, Bes.). **Gastwirtschäften:** K. Hilde; „Zur Börse“ (Inh. B. Feige). **Häute und Felle:** M. Offen & Co. **Hebamme:** Frau J. Scharmann. **Juwelieregeschäfte:** A. Brenner. **Kaufläden:** Angra Import Co., G. m. b. H. (Ger. Fraussen, Geschäftsführer); Carl Bödicker & Co. (Max Gronmeyer, Carl Biss, Max Roloff, Fritz Glashoff, W. Dittmann, A. Schuberth, Hans Boje, R. Gaertner, Frl. Mathilde Heinemann, Angestellte); Deutsche Südwafrika G. m. b. H.; H. Franckenberg, vorm. Thos. D. Jearay; J. Ginsberg; Rich. Hartmann; Hermann K. Hesse; Georg J. Hesselmann (Georg J. Hesselmann, Hamburg, Inhaber; Martin Möller, Walter Kornier, Prokurist); Hermann Hillmann; Hirsch & Kirsch; Max A. Kappelhoff & Co., G. m. b. H.; Friedrich Knacke; Krabbenhöft & Lampe (P. Katz, Alfred Kolbe u. Martin Moeller, Prokuristen); N. Kuperholz; Lüderitzbucht-Ges. L. Scholz & Co. m. b. H. (E. Th. Bertram, Prokurist); Offen & Co.; Pfaffmann & Voigt, G. m. b. H.; J. F. W. Reichardt & Cie (J. Reichardt, Inhaber); J. Rosenbluth & Co.; R. Schurig; Hugo Stamer; Stellenbosch-Syndikat Ginsberg; Störmer & Denk, G. m. b. H.; von Tippelskirch & Co. Nachf., G. m. b. H.; Edmund Troost; Paul Weiß & Co.; Wecke & Voigts; G. Winkelvoß; Woermann, Brock & Co. (Eduard Wardesky in Swakopmund, Prokurist; Hans J. Sager, Leiter); Louis Worms. **Klempner:** W. Meckel. **Kohlenlager S. M. Kriegsschiffe:** Lüderitzbucht-Ges. L. Scholz & Co. m. b. H. **Landungsgeschäfte und Schiffahrtsagenturen:** Georg J. Hesselmann (Agentur der Houston-Linie); Lüderitzbucht-Gesellschaft L. Scholz & Co. m. b. H.; Woermann-Linie. **Malergeschäfte:** Ehret & Frey; Hermann Hilse; F. Kretschmar. **Maschinenfabrik:** Lüderitzbuchter Maschinenfabrik, G. m. b. H. (Hans Goerke, Geschäftsf.). **Mineralwasserfabrik:** K. Zumbrow. **Möbelgeschäft:** Edmund Troost. **Molkerei:** Hackbarth. **Notare:** Dr. Lübbert; Dr. Dommer. **Photographen:** J. C. Hubrich; Vince & Tresling. **Produktenhandlung. Rechtsanwälte:** Dr. Dommer; Dr. Lübbert; Arn. Weiß. **Reederei:** Woermann-Linie, Zweigniederlassung Lüderitzbucht; Houston Steamship Line. **Sattler:** Kost. **Städtisches Schlachthaus:** Dr. Baumgart, Leiter. **Schlächtereien:** Hermann, Kellner & Co., G. m. b. H. **Schlossereien:** J. Baden; Geider; E. Güther; W. Horwitz; Schulze; Ch. Schindel. **Schmiede:** C. Plietz; Ihnig. **Schneiderei:** E. F. Laden; L. Marx; W. Stürmer; M. Wasserstein. **Schuhwaren:** C. Gerlach (Vertr. d. Fa. Strauß & Wolf, Cöln). **Schuhmacherei:** Heinrich Toberna. **Speditionsgeschäfte:** A. Busch; Kock & Lüderitz; Lüderitzbuchter Speditionsgesellschaft m. b. H. (vorm. Pfaffmann & Voigt); O. Müller. **Straußenfederhandlung engros:** A. Lieradzki, Straußenfarm. **Tapeten:** F. Kretschmar. **Tischlereien:** Albert Eßmann; W. Kahler; H. Metje; Taubitz. **Uhrmacher:** A. Brenner; H. Mahler. **Stadt, Wasserwerke:** Ing. J. Weis, Betriebsleiter. **Wäscherei:** W. Schwiedeps. **Wolle:** M. Offen & Co. **Zahnarzt:** G. Ginsberg. **Zeitung:** Lüderitzbuchter Zeitung, G. m. b. H. (Geschäftsführer M. Otzen). **Vereine:** Frauenbund d. Deutsch. Kolonialgesellsch. (Frl. M. A. Wehlmann, Vors.); Freiwillige Feuerwehr (Ing. Weiß, Vors.; Ger.-Akt. Franz, stellv. Vors.; Richter, Kass.- u. Schriftwart); Gesangverein; Kriegerverein Lüderitzbucht; Katholischer Jünglingsverein; Lüderitzbuchter Bürgerverein (Franz Schuster, Vorsitzender); Rennverein; Turnverein Lüderitzbucht.

**Ludwigsfarm** (Bez. Windhuk). **Farm:** Karl Herboth in Windhuk, Besitzer.

**Maltahöhe** (Bez. Gibeon). **Distriktsamt:** E. Seydel, Distriktschef, verh.; G. Altemann, Wirtschaftsfräulein; Joh. Löffler, Kassenbeamter, verh. **Bezirksrat.** **Posten der 5. Kompagnie der Schutztruppe. Polizeistation:** Heinr. Eggersglüss, Pol.-Wachtmstr.; Arthur Wegner, Karl Rosner, Max Wieder, Wilhelm Krey, Pol.-Serg. **Reg.-Arzt:** Dr. Kraenzle. **Regierungsschule:** Reg.-Lehrer Fritz Heinzig.

**Postagentur. Baugeschäft:** Wilhelm Leichert. **Brunnenbauer:** Albert Ensle. **Hebamme:** Schwester Lena Kaewel. **Kaufläden:** Georg J. Hesselmann (Herb. Hassenstein, Vertreter; Rudolf Thielemann, Kaufmann); Herm. Hillmann (Joh. Schmieder, Geschäftsführer); Alb. Voigts (Geschäftsführer Rübenstrunk); Herm. Bracke. **Maurer:** Heinrich Knoche; Paul Leichert. **Maler:** Aug. Bukowski. **Schmiede und Wagenbauerei:** Alb. Maraun. **Schneiderin:** Anna Lidke. **Tischler u. Zimmerleute:** Siegfried Jensen; Adam Heine. **Verein:** Farmervereinigung Maltahöhe (Goerch, Schriftführer); Kriegerverein; Ortsgruppe des Flottenvereins.

**Maquams** (Distr. Maltahöhe). **Farm:** Paul Grasoph, verh.

**Marburg** (Distr. Omaruru). **Farm:** Gustav Locheiner.

**Mariental** (Bez. Gibeon). **Polizeistation:** Meyer, Bähr, Richter, Saul, Pol.-Serg. **Farm:** Hermann Brandt, Bes.

**Mariental-West** (Bez. Gibeon). **Station der Nord-Südbahn. Posthilfsstelle. Hotel zur Erholung. Farm. Gastwirtschaft u. Kaufläden:** Ernst Stumpfe. **Farmangestellte:** Uys, Friedrich Tomescheit.

**Matschlep Mine** siehe Friedenau.

**Mecklenburg** (Bez. Windhuk). **Farm:** Edmund Krüger.

**Mickberg** (Bez. Keetmanshoop). **Farm:** Friedrich Haschke.

**Modderfontein. Kaufläden:** Grunewald; Poulisse; Louis Worms.

**Monte-Christo** bei Otjiseva (Bez. Windhuk). **Farm:** Conrad Rust.

**Morgensonne** (Bez. Windhuk). **Farm:** Heinrich Gathemann.

**Nababis** (Bez. Gibeon). **Farm:** Mehnert, Besitzer.

**Nabaos** (Bez. Keetmanshoop). **Posten der 2. Kompagnie der Schutztruppe. Farm:** Wilhelm Saß, Besitzer.

**Nabas** (Bez. Swakopmund). **Kleinsiedelung:** Streckenaufseher Otto Schubert in Karibib.

**Nabas** (Bez. Warmbad). **Kaufläden:** C. Walser & Co.

**Nabes** (Bez. Warmbad). **Farm:** Albert Oskar Niederheitmann, Bes.

**Nabibis** (Distr. Bethanien, Post Aus). **Farm:** Herm. Klein.

**Nabis** (Bez. Gibeon, Distr. Maltahöhe). **Farm.**

**Nachaams** (Bez. Outjo). **Farm:** Meyer-Goßler, Besitzer.

**Nadaus** (Distr. Maltahöhe). **Farm:** H. von Wolff.

**Nagas** (Bez. Keetmanshoop). **Farm:** South African Territories Ltd.

**Nagusib** (Bez. Grootfontein). **Farm:** Karl Hartmann, Besitzer.

**Naiams** (Distr. Bethanien). **Farm:** Ulrich, Pächter.

**Naidaus** (Bez. Grootfontein). **Farm:** Ernst Sack.

**Nainabas** (Bez. Gibeon). **Farm:** Ignatz Szewzyk, Bes.

**Naisip** (Distr. Bethanien). **Polizeiposten.**

**Nakab** (Bez. Warmbad). **Polizeistation:** G. Schreiber, J. Bandisch, Pol.-Serg. **Farm:** E. Nossel.

**Nam** (Distr. Maltahöhe). **Farm:** Ernst Glose, Besitzer, mit Familie; Johann Lewanzik, Farmarbeiter.

**Namakorabis** (Distr. Rehoboth). **Farm:** P. Oestlund, Bes.

**Namakunde** (Ovamboland). **Evang. Mission:** Rhein. Missionsges. — Missionar Karl Sckär, Vorsteher, und Frau.

**Namatanga** (Bez. Outjo). **Farm:** v. Schirp, Bes.

**Namib** (Bez. Swakopmund). **Station der Otavi-Eisenbahn.**

**Namseb** (Distr. Maltahöhe). **Farm:** Adolf Bernhardt, Besitzer, verh.; Max Bernhardt, Emil Hildebrand, Farmarbeiter.

**Namutoni** (Bez. Grootfontein). **Polizeistation.** Bertram, Nowak, Fahrig, Templin. Pol.-Serg.; Sievert, Hegewisch, Anwärter.

**Namutsaus** (Bez. Karibib). **Farm:** E. Hälbich, Wwe.

**Nantsis** (Bez. Warmbad). **Farm:** Christian Schoemann.

- Nanzes** (Bez. Warmbad). **Farm:** Hermann Fraatz.
- Naos** (Bez. Keetmanshoop). **Farm:** South African Territories Ltd.
- Naos** (Distr. Rehoboth). **Farm:** Max Sievers.
- Narib** b. Kuis (Bez. Gibeon). **Station der Nord-Südbahn. Farm:** Franz van Zitterts, Besitzer.
- Naribis** (Bez. Outjo). **Farm:** P. Russmann.
- Narmbees** (Bez. Keetmanshoop). **Farm:** South African Territories Ltd.
- Narrnkranz** (Bez. Gibeon). **Farm:** Alex Lehmann, Besitzer.
- Narobmund** (Bez. Gibeon, Distr. Maltahöhe). **Farm:** Dr. Baumgart, Besitzer.
- Naros** (Bez. Warmbad). **Farm:** Kaufmann D. D. Krynauw in Kapstadt, Bes.
- Narubis** (Bez. Keetmanshoop). **Erste Batterie der Schutztruppe. Telegraphenhilfsstelle. Farm:** South African Territ. Ltd.
- Naruchas** (Distr. Warmbad). **Posten der 3. Komp. der Schutztruppe. Farm:** Johannes Malan, Besitzer.
- Naruib** (Bez. Grootfontein). **Farm:** Wilh. Wolff, Besitzer.
- National** (Bez. Outjo). **Farm:** Friedr. Buntehardt in Ekotoweni, Bes.
- Nauchas** (Distr. Rehoboth). **Kaiserliches Landesgestüt:** Oberleutn. v. König, Chef d. Landesgestütsverw. u. Gestütsdir.; Lt. a. D. Carl v. Schack; Thomas Friedmann, Gestütswärter; Josef Eiberle, Stutmeister; Paul Schlorf, Bereiter; Hans Kreiser, Künstler. **Posthilfsstelle:** G. Lindinger, Polizeisergeant.
- Naudaus** (Distr. Maltahöhe). **Farm** (Jungviehposten d. Farm Duwisib): Baron Hansheinrich Wolf, Bes.
- Nauebis** (Bez. Keetmanshoop). **Farm:** South African Territories Ltd.
- Nausgomab** (Bez. Rehoboth). **Farm:** Waldemar Remmers, Besitzer.
- Naute** (Bez. Keetmansh.) **Farm:** Joh. Wittmann, Bes. South African Territ. Ltd.
- Nautsis** (Distr. Warmbad). **Farm:** C. Schoeman.
- Nautzeros** (Distr. Rehoboth). **Farm:** Gerhard Schultz, Besitzer.
- Nawachab** (Bez. Karibib). **Farm:** Frau Kronewitter in Otjimbingwe, Bes.
- Neckarthal** (Bez. Keetmanshoop). **Farm:** Karl Ehret.
- Neichoos** (Bez. Karibib). **Farm:** Kühnemann, Besitzer.
- Neidaus** (Bez. Grootfontein). **Farm:** Ernst Sack.
- Neinabas** (Bez. Gibeon). **Farm:** Ignatz Szewzyk, Besitzer.
- Neidsaß** (Bez. Grootfontein). **Farm:** Onguma-Farm-Ges. (Dr. Kuhn).
- Neisip** in der Tyrasiläche (Distr. Bethanien). **Farm:** Herm. Klein, Besitzer.
- Neu-Bremen** (Distr. Okahandja). **Farm:** John Urlaub.
- Neudamm** (Bez. Windhuk). **Versuchsfarm für Ackerbau:** Hofmann, Verw. **Posthilfsstelle:** Verw. Hofmann. **Polizeistation:** Kelber, Polizeisergeant.
- Neu-Desenberg** (Bez. Grootfontein). **Farm:** Georg Freiherr von Spiegel zum Desenberg, Bes.
- Neudori** (Bez. Grootfontein). **Farm:** B. Baumgarten, Artur Klatt.
- Neuheusel** (Bez. Grootfontein). **Farm:** Joh. Felden.
- Neuheusis Posthilfsstelle.**
- Neuhof-Nord** (Distr. Maltahöhe). **Polizeistation:** Rich. Bach, Hans Kaschube, Julius Fischer, Pol-Sergeanten.
- Neuhof-Süd** (Distr. Maltahöhe). **Farm:** Drews.
- Neu-Loore** (Bez. Rehoboth). **Farm:** G. A. Becker, Besitzer.
- Neumark** (Bez. Rehoboth). **Farm:** Wilhelm Sackrow.
- Neu-Onis** (Distr. Maltahöhe). **Farm:** Ludwig Kotze, Bes., verh. Fanny Bürger und Familie.
- Neuras** (Distr. Maltahöhe). **Farm:** Schäferei Nomtsas, G. m. b. H., Dresden; Bernd v. d. Westhuysen, Isak v. d. Merve, Farmpächter.
- Neu-Schwaben** (Okongawa-West, Bez. Karibib). **Farm:** Otto Rapp.
- Niederhagen** (Distr. Maltahöhe). **Farm:** Graf v. Lüttichau, Bes., Otto Kratzenberg, Verw., Henriette Cramer, Wirtschafterin.

- Niedersachsen** (Bez. Rehoboth). **Farm:** Waldemar Remmers.
- Niederungsfelde** (Bez. Omaruru). **Farm:** Maria Block.
- Niep** (Bez. Rehoboth). **Farm:** Johann Angermund, Besitzer.
- Niewefontein-Ost** (Distr. Warmbad). **Farm:** Le Riche & Sutherland, Besitzer.
- Niewefontein-West** (Distr. Warmbad). **Farm:** Johannes Becker.
- Nisib** (Bez. Grootfontein). **Farm:** C. Wittrock.
- Noab** (Bez. Rehoboth). **Farm:** Fritz Flügge u. Familie.
- Noabis I** (Bez. Grootfontein). **Farm:** Karl Pfafferott, Besitzer.
- Noabis II** (Bez. Grootfontein). **Farm:** Paul Pfafferott, Besitzer.
- Noachabeb** (Distr. Keetmanshoop). **Kaufladen:** R. Blank (Fil. v. Keetmanshoop).
- Nobis** (Bez. Keetmanshoop). **Farm:** Abraham Mouton, Besitzer.
- Noib** (Bez. Gibeon). **Farm:** Wilh. Keunecke, Besitzer; E. Keunecke, E. Schulz, Mitbewohner.
- Noib** (Bez. Gibeon, Distr. Maltahöhe). **Farm:** Jacobus Alwin van der Merwe, Bes., mit Familie; Franz Theron, Farmarbeiter.
- Noitgedacht** (Bez. Karibib). **Farm:** Firma E. Hälbich Wwe. in Otjimbingwe, Bes.; Wilh. Hälbich, Verw.; E. Bernsmann, Angestellter.
- Nomatsaus** (Bez. Karibib). **Farm:** E. Hälbich, Wwe., Karibib, Bes.
- Nomtsas** (Distr. Maltahöhe). **Farm:** Schäferei Nomtsas, G. m. b. H., Dresden. Siegfried Böttcher, Farmleiter; August Allers, Farm-Assistent; Lina Allers, Fritz Riemann, Schmied, D. J. White, Frachtfahrer; Georg Haase, Farmelwe; Anton Pipolin, Batista Oldany, Farmarbeiter.
- Nonidas** (Bez. Swakopmund). **Telegraphenhilfsstelle.** **Zollstation:** Klages, Zollaufseher. **Gastwirtschaft:** A. Levermann.
- Nonikam** (Bez. Windhuk). **Farm:** Hans Wulff, Bes.; Chr. Albers, Angest.
- Nooitgedacht.** **Farm:** Wilhelm Hälbich.
- Nordenberg** (Bez. Omaruru). **Farm:** Landesfiskus, Besitzer.
- Nördlich-Judäa** (Bez. Rehoboth). **Farm:** R. Engelschall.
- Noronaub** (Bez. Gibeon). **Farm:** Hendrik Smit, Besitzer, und Familie.
- Nosib** (Bez. Grootfontein). **Farm:** Otavi-Minen- u. Eisenbahn-Ges.
- Nuab** (Bez. Grootfontein). **Farm:** Paul Stieren.
- Nubes** (Bez. Outjo). **Farm:** Hans Kühl.
- Nudaus** (Distr. Maltahöhe). **Farm:** A. Stranghöhner.
- Nuichas** (Distr. Bethanien). **Polizeistat.:** A. Rottler, R. Sporn, Polizeiserg.
- Nuisib** (Bez. Grootfontein). **Farm:** Karl Wilhelm, Besitzer.
- Nuitsas** (Bez. Grootfontein). **Farm:** Walter Kuchler, Besitzer.
- Nuivesfontein** (Bez. Keetmanshoop). **Farm:** Alcock, Besitzer.
- Numdis** (Bez. Keetmansh., Distr. Hasuur). **Farm:** South African Territories Ltd.
- Nurugas** (Bez. Grootfontein). **Polizeistation.**
- Nuzinabis** (Bez. Keetmanshoop). **Farm:** South African Territories Ltd.
- Nyangana** (Bez. Schuckmannsburg). **Kath. Mission:** Kongreg. d. Patres Oblat. d. H. u. U. Jungfrau Maria; P. Jos. Gotthardt, Rektor; P. Jos. Wüst, Missionar; Joh. Rau, G. I. Russ, Konrad Heckmann, Laienbrüder.
- Oamites** (Distr. Rehoboth). **Farm:** Wilhelm Panzlaff, Besitzer.
- Oamseb** (Bez. Gibeon). **Farm:** Johannes Mostert.
- Oas** (Distr. Gobabis). **Polizeistation:** Mattukat, Gotthelf Link, Polizeisergeanten.
- Obochus** (Bez. Grootfontein). **Farm:** Oskar Berger, Besitzer.
- Oehlland** (Distr. Gobabis). **Farm:** W. Oehl.
- Ohlshagen** (Distr. Gobabis). **Farm:** K. Ohlsen.
- Okagaue** (Distr. Gobabis). **Farm:** S. Fischer.
- Okagongo** (Bez. Omaruru). **Farm:** Friedrich von der Becke.
- Okahandja** (Distriktsort). **Distriktsamt:** Reg.-Assessor Ahlhorn, Distriktschef; Schneidenberger, Distriktsamtssekret.; Weiskopf, Bureaugehilfe; Ehrlich, Polizeiwachtmeister; Eggers, Hoffmeyer, Forster, Schwabe, Kraschewski, Polizeisergeanten. **Landmesser:** Henze. **Reg.-Arzt:** Dr. Fock. **Reg.-Tierarzt:** Klabeck.

**Station der Staatsbahn Swakopmund-Windhuk:** Riegel, Stationsvorsteher; Andrezki, Güterexpedient; Klingenschmidt, Streckenaufseher. **Reg.-Schule:** Reg.-Lehrer Jung. **Kaiserliche Forststation Okahandja mit Filiale Osona:** Botaniker Dinter, Vorst.; Burk, Forstgärtner. **Tabakversuchsstation:** Dr. Schwonder, Leit.; Sohnrey, Assistent. **Postagentur:** Biehl, Vors.; Krause, Gehilfe. **Ev. Mission:** Rhein. Missionsges. — F. Siekmann, Vorst. d. Stat., u. Frau; K. Nowack, Lehrer am Augustineum, u. Frau; Anette Kroll, Anna Aberle, Missionsschwester am Augustineum; H. Stritter, Landwirt, u. Frau; Ernst Kirchner, Landwirt. **Gemeinde:** Dr. Fock, Bürgermstr.; Templin, Gemeindebeamter. **Arzt:** Dr. med. Georg Fock. **Bäckereien:** A. Koch; Ludwig. **Barbier- u. Friseurgeschäft:** M. Frommann. **Baugeschäfte:** F. Barchran; K. Besser; Rabe; Christoph Weilbächer. **Bergbau:** Wecke & Voigts. **Buchhandlung:** P. Berges. **Gasthöfe:** Bahnhof-Hotel (Noel, Inh.); Hotel Müller Hirsch, Inh.); Central-Hotel (Templin, Inh.); M. v. Finster. **Gastwirtschaften:** Aug. M. v. Finster; Th. Heinze; O. Schwarzbach; W. Sappeur. **Kalkwerke:** s. Okakango. **Kaufläden:** P. Berges; Boysen, Wulff & Co. (Fil. v. Windhuk); Denker; Aug. M. v. Finster; C. Stoermer; M. Teinert; R. Voigts; Wecke & Voigts (Fil. v. Windhuk). **Klempnerei:** Keßler. **Maler:** R. Frommann; Gommeringer. **Mechaniker:** Wucher. **Photographisches Atelier:** R. Herbst. **Schlächtereier:** Th. Heinze; W. Sappeur. **Schmieden:** A. Steckel; Christoph Weilbächer. **Schuhmacherei:** Peters. **Selterwasserfabriken:** Frommann; Bahren; Bauer. **Stellmachereien und Wagenbauereien:** K. Paetzelt; H. Pupkewitz; Christoph Weilbächer (Wiederhold, Geschäftsführer). **Tischlerei:** Voigt; Lüpke; Low. **Verwertung landwirtschaftlicher Produkte:** Verwertungsgenossenschaft, eingetr. Gen. m. b. H. **Vereine:** Farmerverein Okahandja; Reiterverein; Landwirtschaftlicher Verein; Schützenverein. **Kleinsiedelungen:** Andrezki; Gust. Bachran; C. Frommann; A. Göbel; Th. Heinze; Hermann Keßler; A. Martin; Meskiery; Meyer; H. Röder; Saathoff; Schneidenberger; A. Schulz; C. Stoermer; Teinert; Wilh. Wehl; v. Wietersheim; Wucher.

**Okaharui** (Distr. Okahandja). **Farm:** Fritz Rusch, Besitzer.

**Okahoa** (Distr. Gobabis). **Farm:** M. Hallmann.

**Okahua** (Bez. Windhuk). **Farm:** Michael Baas.

**Okahupua** (Bez. Omaruru). **Farm:** Rhein. Missionsges., Bes.

**Okaimpuro** (Distr. Okahandja). **Farm:** Axel Zillmann.

**Okakango** (Distr. Okahandja). **Farm:** F. Ziegler, Bes.; H. Stössel, D. J. Joubert, Gartenlandpächter. **Kalkwerke:** Gebr. Matheiss; „Kalkwerk Zieglerberg“ (Krems & Ziegler, Inhaber).

**Okakewa** (Distr. Okahandja). **Farm:** H. Bennecke, Besitzer.

**Okakewa** (Bez. Outjo). **Farm:** Julius Götelsmann.

**Okakoara** (Bez. Karibib). **Farm:** Ltnt. a. D. H. Hauber.

**Okakuijo** (Distr. Okahandja). **Farm:** G. Großart, Bes.; Schotte, Volontär.

**Okamahoro** (Bez. Karibib). **Farm:** August Schmerenbeck in Klaratal, Bes.

**Okamahundju** (Bez. Grootfontein). **Farm:** W. Mittelstedt in Elisenheim, Besitz.

**Okamaja** (Distr. Okahandja). **Farm:** Wilh. von Flotow.

**Okamakusa** (Bez. Omaruru). **Farm:** Ludw. Döhling, Besitzer.

**Okamapu** (Distr. Okahandja). **Farm:** H. A. Faber.

**Okamatangara** (Bez. Omaruru, Distr. Waterberg). **Farm:** Brauß, Mahn & Co.,

**Okamateru** (Distr. Okahandja). **Farm:** Otto von Stülpnagel.

**Okambahe** (Bez. Omaruru). **Farm:** Lebrecht Merker.

**Okambarare** (Distr. Gobabis) s. **Wilhelmshöh.**

**Okambongora** (Bez. Grootfontein). **Farm:** Hart Schmiedel i. Gunuchas, Pächter.

**Okamborombonga** (Bez. Omaruru). **Farm:** Friedr. Lindholm in Omaruru, Bes.

**Okamita** (Distr. Okahandja). **Farm:** Walter Sobtzick.

**Okamitombe** (Distr. Gobabis). **Farm:** R. Ohlsen, Bes., und Frau.

**Okamitunda** (Bez. Karibib). **Farm:** Ww. E. Hälbbich.

**Okamongongue** (Distr. Okahandja). **Farm:** R. Ludwig, Bes.

- Okampuma** (Distr. Okahandja). **Farmen:** E. Arnold, E. Oehring.  
**Okamupa** (Distr. Okahandja). **Farm:** Hellmuth Faber.  
**Okamuvia** (Bez. Windhuk). **Farm:** Wecke & Voigts.  
**Okamutombe** (Bez. Grootfontein). **Farm:** Ph. Manetti, Besitzer.  
**Okanapehuri** (Distr. Okahandja). **Farm:** v. Rudno-Rudzinski, Besitzer.  
**Okanatjikuma** (Distr. Okahandja). **Farm:** A. Schluckwerder in Karibib, Besitz.  
**Okandaura** (Distr. Okahandja). **Farm:** E. Arnold.  
**Okandjo** (Bez. Omaruru). **Farm:** Cramer v. Clausbruch, Besitzer.  
**Okandjose** (Distr. Okahandja). **Farm:** Hans v. Goßler.  
**Okandu** (Bez. Karibib). **Farm:** A. Schmerenbeck.  
**Okandukasaibe** (Bez. Karibib). **Farm:** Fr. Wilh. Redecker in Otjimbingwe, Bes.  
**Okanjande** (Distr. Okahandja). **Telegraphenhilfsstelle. Vierte Komp. der Schutztruppe. Maschinengewehr-Komp.:** Hauptm. v. Böhmken; Oberl. Schöpfer; Delitzsch, Stabsarzt; Sasserath.  
**Okanjesu** (Distr. Gobabis). **Farm:** A. Steeb.  
**Okao Kasjiti** (Bez. Omaruru). **Farm:** Anton Setecki.  
**Okaparkaha** (Bez. Windhuk). **Farm:** Rob. Lossen.  
**Okapaue** (Bez. Karibib). **Farm:** Alfred Schluckwerder, Besitzer.  
**Okapaue** (Distr. Gobabis). **Farm:** G. v. Finster, Bes.  
**Okapuka, Groß- und Klein-,** siehe **Groß- und Klein-Okapuka.**  
**Okapukua** (Bez. Grootfontein). **Farm:** Jan Lusse & Ludwig Lusse, Besitzer.  
**Okaputa** (Bez. Grootfontein). **Stat. d. Otavi-Eisenbahn:** M. Leichter, Streckenw.  
**Okariro** (Bez. Windhuk). **Farm:** Deutsche Farmgesellschaft A. G.  
**Okaruheke** (Distr. Okahandja). **Farm:** Fritz Ivers, Paul Krems.  
**Okarumatero** (Distr. Okahandja). **Farm:** Rolf von Rodewald, Besitzer.  
**Okarumue** (Bez. Omaruru). **Farmen:** Waldemar Grünwald; Behr; Oehlmann.  
**Okarumute** (Bez. Windhuk). **Farm:** Anton Geik in Windhuk, Bes.  
**Okarundu** (Bez. Omaruru). **Farm:** W. Sager.  
**Okarupa** (Distr. Okahandja). **Farm:** W. Sobtzik.  
**Okasandu** (Distr. Gobabis). **Farm:** Karl Goldbeck.  
**Okaseka** am Epukiro (Distr. Gobabis). **Farm:** P. Ritter, Bes.  
**Okasewa** (Distr. Gobabis). **Farmen:** Baron Antoine von Schmid, Bes.; F. C. Rohloff u. Frau, Bes.; Julius Keller, Otto Straub, Otto Groskinski.  
**Okasise** (Distr. Okahandja). **Station der Staatsbahn Swakopmund-Windhuk:** Baumgarten, Bartenbach, Streckenaufseher. **Posthilfsstelle. Kaufladen:** Dedig.  
**Okasondona** (Distr. Gobabis). **Farm:** A. Münchow.  
**Okatete** (Bez. Omaruru). **Farm:** Karl Droste.  
**Okatjandangi** (Bez. Omaruru). **Farm:** Sonne, Volker.  
**Okatjekoni** (Distr. Gobabis). **Farm:** A. v. Stetten.  
**Okatjemise** (Distr. Okahandja). **Farm:** Freiherr von Werthern, Besitzer.  
**Okatjepiko** (Distr. Gobabis). **Farm:** August Fischer.  
**Okatjeru** (Distr. Gobabis). **Farm:** H. Abraham.  
**Okatjeru** (Distr. Okahandja). **Farm:** H. A. Faber.  
**Okatjeru, Klein-** (Bez. Omaruru). **Farm:** Fritz Döhling, Besitzer.  
**Okatjerute** (Bez. Windhuk). **Farm:** Wilhelm Krüger, Besitzer.  
**Okatjerute** (Distr. Okahandja). **Farm:** Hermann Holtz, Besitzer.  
**Okatjikona** (Distr. Omaruru). **Farm:** Lasser.  
**Okatjimaneno** (Bez. Windhuk). **Farm:** E. Krüger, Besitzer.  
**Okatjise** (Bez. Omaruru). **Farm:** H. Middendorf.  
**Okatjiva** (Bez. Grootfontein). **Farm:** Dirk Oosthuizen, Besitzer; Jan Lusse.  
**Okatjivasandu** (Bez. Grootfontein). **Farm:** Emil Schwarz, Besitzer.  
**Okatjiwaura** (Distr. Okahandja). **Farm:** Viktor von Michaelis.  
**Okatjombao** (Distr. Gobabis). **Farm:** Curt Klajenstüber.  
**Okatjombao II** (Distr. Gobabis). **Farm:** Fritz Haase.  
**Okatjongeama** (Bez. Grootfontein). **Farm:** Hermann Steinturth, Besitzer.

- Okatjongeama** (Distr. Okahandja). **Farm:** Lothar Wildt.
- Okatjongeama-West** (Distr. Okahandja). **Farm:** Herm. Middendorff.
- Okatjongo** (Distr. Gobabis). **Farm:** W. Casper.
- Okatjoruu-Ost** (Bez. Windhuk). **Farm:** Julius Ackermann.
- Okatjosongiva** (Distr. Gobabis). **Farm:** G. Krug.
- Okatjuojo** (Bez. Omaruru). **Farm:** Alfred Brandt.
- Okatjuru** (Distr. Okahandja). **Farm:** Hellmuth Faber in Okamupa, Bes.
- Okatumba** am weißen Nosob (Bez. Windhuk). **Farm:** O. v. Brandt (Süd); Fritz Henny (West); Hans Schneider (Ost).
- Okaturua** (Bez. Omaruru). **Farm:** Deutsche Straußenzuchtgesellschaft m. b. H. (H. Ullrich, Geschäftsführer).
- Okauakondua** (Bez. Karibib). **Farm:** Ludwig Fortmüller.
- Okaukwejo** (Bez. Outjo). **Polizeistation:** Becker, Makler, Hartmann, Polizeisergeanten; Zug, Polizist. **Posthilfsstelle:** Kaufm. W. Krocke. **Kaufladen:** H. E. Lenßen (W. Krocke, Geschäftsf.); Damarastore (J. Stroka, Kfm., Pächter).
- Okawajo** (Bez. Karibib). **Pferdedepot Nord der Schutztruppe:** Oberleutnant Freytag, Vorsteher; Oberleutnant Pöppel.
- Okawaka** (Bez. Omaruru). **Farm:** W. Lorang.
- Okawarumendu** (Distr. Gobabis). **Farm:** P. Sauer.
- Okawiruru** (Distr. Okahandja). **Farm:** Oskar Kisker.
- Okombahe** (Bez. Omaruru). **Polizeistation:** Wachtmeister von Rothkirch und Panten, Stationschef; Werner, Juzek, Blume, Polizeisergeanten. **Posthilfsstelle.** **Evangelische Mission:** Rhein. Missionsgesellschaft. — Missionar H. Brockmann, Vorst., u. Frau. **Kath. Mission:** Kongreg. d. Patres Oblaten d. Hl. u. Unbefl. Jungfr. Maria. — P. Leo Bachmann, Rektor; Brodmann, Bruder. **Kaufläden:** H. Baumann; O. Gnauth & Co.; L. Mercker; F. Schmidt. **Farm:** Leberecht Mercker, Besitzer, und Frau; Komanns, Verw. **Wagenbauer:** Heinr. Siebers.
- Okombahe** bei Waldau (Distr. Okahandja). **Farm:** Theodor Hönck, Besitzer.
- Okomitundi** (Bez. Karibib). **Farm:** E. Hälbich Wwe.
- Okongawa-Ost** (Bez. Karibib). **Farm:** G. Rösemann, Karibib, Bs.; L. Thieße, Vw.
- Okongawa-West** siehe **Neu-Schwaben**.
- Okontgo** (Distr. Okahandja). **Farm:** W. Lohsow.
- Okongue** (Bez. Omaruru). **Farm:** Fr. von der Becke.
- Okonjati** (Bez. Omaruru). **Farm:** K. u. K. österr. Oberlnt. d. R. C. Venuleth, Bes.
- Okorongeama** (Bez. Omaruru). **Farm:** Ludwig Hoppe (r. Ufer).
- Okoruso** (Bez. Grootfontein). **Farm:** Karl Schilg.
- Okosangutu** (Bez. Omaruru). **Farm:** H. Hartmann.
- Okosongomingo** (Bez. Omaruru). **Farm:** Schneider; Frä. Frieda u. Berta Honsbein, Gerlach, Verw.
- Okosongorro** (Bez. Omaruru). **Farm:** Karl Thiedeitz.
- Okotsonguenje** (Distr. Okahandja). **Farm:** Leo Mühlbacher.
- Okowakuatjiwi** siehe **Kalkfeld**.
- Okozombuka** (Bez. Omaruru). **Farm:** Franz Dedig.
- Okozongeama** (Bez. Omaruru). **Kleinsiedlung:** L. Hoppe, Bes.
- Okozongominjo** siehe **Treuenfels**.
- Okozongotu** (B. Omaruru). **Farmen:** Balau (Süd); Wahl (West); H. Wehrs (Nord).
- Okumukanti** (Bez. Grootfontein). **Farmen:** Wilh. Zimmermann, Bes. von Farm I; Rich. Brumme, Bes. von Farm III.
- Olifantsfontein** (Bez. Grootfontein). **Farm:** Otto Becker.
- Olifantwater** (Bez. Rehoboth). **Farm:** Paul Kloth und Wilhelm Hansen.
- Olifantwater-Ost** (Bez. Rehoboth). **Farm:** Karl Welsch.
- Olukonda** (Bez. Outjo). **Posthilfsstelle.** **Ev.-luth. Mission:** Finnische Missionsgesellschaft. — Missionar Martin Rautanen, Vorsteher, und Frau. — Missionszeitung „Oson daha“ (erscheint 14tägig).

- Omakune Nord** (Bez. Omaruru). **Farm:** Carl Stier.
- Omakwara** (Distr. Gobabis). **Farm:** Chr. Pack.
- Omambonde-Ost** (Bez. Grootfontein). **Farm:** Karl Teßmer, Besitzer.
- Omambonde-West** (Bez. Grootfontein). **Farm:** Rudolf Lodes, Besitzer.
- Omambondetal** (Bez. Grootfontein). **Farm:** Wilhelm Rumpf, Besitzer.
- Omandumba** (Bez. Omaruru). **Farm:** Heckh.
- Omangengerere** (Bez. Karibib). Siehe Lievenberg und Westfalenhof.
- Omangombe** (Bez. Grootfontein). **Farm:** Karl Joachim.
- Omantumba** (Distr. Okahandja). **Farm:** Franz Würzburger.
- Omarassa** (Bez. Omaruru). **Farm:** August Klußmann.
- Omaruru** (Bezirksort). **Bezirksamt:** Görgens, Bez.-Amtm.; Gericke, Sekret.; Götte, Kassenführer, Geschke, Bezirksamtsschreiber. **Bezirksgericht:** Werner, Bezirksrichter; Ehlers, Sekretär; Haak, Pesch, von Homeyer, Kanzlisten; Petzold, Vollstreckungsbeamter. **Bezirksrat** für die Bezirke Omaruru und Waterberg: Bez.-Amtmann Görgens; Bürgermstr. H. Wohlgemuth-Omaruru; Farmer Carl Westensfeld-Etendero; Farmer Schneider-Okosongoningo; Farmer Ludwig Höpker-Oserie-Süd; Farmer Merker; Farmer Denneville-Ongariwanda. **Gemeindeverwaltung:** H. Wohlgemuth, Bürgermstr.; Ischlinger, Höhn, Siebers, Laßzig, Stintzing, Eklers, Gemeinderäte. **Polizeistation:** M. Rößler, Polizeiwachtmstr.; Holzendorf, Jeske, Pritzel, Meyer, Polizeisergeanten. **Meldeamt:** Arndt, Feldweibel. **Reg.-Arzt:** Dr. Wohlgemuth. **Reg.-Schule.** **Reg.-Tierarzt:** Dr. Günther. **Vermessungsamt:** Loevenick, Landmesser; Neurath, Böhm, Peters, Keppel, Zeichner. **Postagentur:** Mattusch, Oberpostassistent. **Station der Otavi-Eisenbahn:** Voigt, Stationsvorsteher; Kerkhoff, Bahnmeister; Belten, Streckenwärter. **Ev. Mission:** Rhein. Missionsges. — Missionar Kuhlmann, Vorst., und Familie; Karl Schmidt, Bautechniker u. Frau. **Ev. Gemeinde:** Pfarrer Heyse in Karibib. **Kath. Mission:** Kongreg. d. Patres Oblaten d. Hl. u. Unbefl. Jungfrau Maria. — P. Krieger, Missionar. **Bäckerei:** Johann Jednitzki; Hacker. **Brauerei:** Grimm. **Drogengeschäft:** E. de Fries. **Eisenwaren:** H. Hoehn, (Hiller, Schuri); H. E. Lenssen (Kahlbecker, Kontorist). **Frachtfahrer:** Lindholm. **Gärtner:** Weber. **Gasthöfe:** Bahnhofs-Hotel (Pächter Kiewitt); Deutsches Haus (de Fries, Besitzer); Adolf Irschlinger; Mecklenburger Hof (Inh. A. Laßzig). **Gastwirtschaften:** Daniel, E. de Fries; Adolf Irschlinger. **Kaufläden:** Baumann; C. Albrecht; Benker & Braunschweig; Pinkus Gromann; Laszig & Ihde Nachf. (G. Gümpel, Inh.); Frau Leicher; H. Emil Lenßen; Piehl; Rösemann & Kronewitter (Gustav Rösemann, Karibib, Inhaber; H. Thiesse, Prokur.); Albert Schulze; Antonius Setecki; Willy Wronsky. **Lehrerin:** Marie Kelch. **Maurer:** Ehke, Müller, Tonn. **Mineralwasserfabrik:** Curt Albrecht u. Bodenstein. **Notar:** von Gehren. **Otavi Exploring Syndikate London:** Zboril, Bergingenieur; Goos, Sekr. **Rechtsanwälte:** von Gehren (Staudigel, Bureauvorsteh.; Frau Stieren); Stintzing (Kölzer, Bureauvorsteh.; Frl. Schulz). **Schlächtereien:** Buschendorf; Eisenbraun; Laszig & Ihde Nachf. **Schmied:** H. Höhne. **Schneider:** Sänger. **Schuhwarengeschäfte:** Kettner; Rudolph. **Schulpensionat:** Frl. Schwartz. **Wagenbauerei:** Heinrich Siebers; Glöditzsch, Pönitz, Stellmacher; Schemmer, Walther, Tischler; Marck, Katke, Schmied. **Verein:** Farmerverein Omaruru (R. Kindt, Vorsitz); Kriegerverein (Kerkhoff, Vorst.). **Kleinsiedelungen:** Gerhard Struys; Ernst Rüte.
- Omaruru-Revier** (Bez. Omaruru). **Kleinsiedelungen auf km 1—6:** Pauline Babendererde; Karl Pesch; Gust. Piechaczek; Kolnitz; Williams; Conrad Schütz.
- Kleinsiedelungen bei km 13:** Herm. Mogenau; Ferdinand Paschke. **Kleinsiedelungen bei km 14:** Rechtsanwalt Stintzing.
- Omatako-Werft** (Distr. Omaruru). **Farm:** Meyer, Farmer.
- Omatarassu** (Bez. Omaruru). **Farm:** Tomaschewsky.

- Omatemba** (Bez. Outjo). **Ev. Mission:** Rhein. Missionsges. — Missionar Heinr. Welsch, Vorsteher, und Frau.
- Omateva** (Distr. Gobabis). **Farm:** Hugo Wilkens.
- Omatjene** (Bez. Omaruru). **Farm:** Krause, Bes.
- Omatozu** (Distr. Okahandja). **Farm:** Carl Willasch.
- Omatupa** (Bez. Omaruru). **Farm:** Walter Schulte, Besitzer.
- Omaue** (Bez. Omaruru). **Farm:** Hans Schmidt, Besitzer.
- Ombakaha** (Bez. Outjo). **Farmen:** Fr. Lindholm; Joh. Lombard.
- Ombindi** (Bez. Outjo). **Farm:** Ulrich Stier.
- Ombirisu** (Distr. Okahandja). **Farm:** H. Bennecke.
- Ombu** (Bez. Omaruru). **Farm:** Wilhelm Buthut, Bes.
- Ombujomgupa** (Distr. Okahandja). **Farmen:** Peter Lang; H. Sonnenberg.
- Ombujohakane-Nord** (Bez. Karibib). **Farm:** A. Schluckwerder in Karibib, Bes.
- Ombujohakane-Süd** (Bez. Karibib). **Farm:** H. Kahl in Karibib, Besitzer.
- Ombujohapera** (Bez. Windhuk). **Farm:** Rentner Arno Henker, Windhuk, Bes.
- Ombujomaheke** (Distr. Okahandja). **Farm:** Hans Loose.
- Ombujomiche** siehe **Claustal**.
- Omburo-Nordwest** (Bez. Omaruru). **Farm:** von Prittwitz & Gaffron, Bes.
- Omburo-Süd** Post Tsumeb (Bez. Omaruru). **Farm:** Rhein. Missionsges. — (Gerh. Dresselhaus, Miss.-Landwirt).
- Omewamike** (Bez. Outjo). **Farm:** Fritz Becker, Besitzer; Maaß, Angestellter.
- Omihe** (Bez. Omaruru). **Farm:** Otto Vick.
- Omingonde** (Bez. Omaruru). **Farm:** H. Brüggmann, Bes.; W. Framheim, Angest.
- Omitara** (Distr. Gobabis). **Farmen:** H. Goldbeck; Wilh. Voß und Frau.
- Omitara** (Bez. Windhuk). **Farm:** R. Hotopp.
- Omonbonde** (Distr. Okahandja). **Farm:** Walter Sobtzick.
- Omongongua** (Distr. Okahandja). **Farm:** Gebr. Matheis (in Okakango I), Bes.
- Omrib** (Bez. Grootfontein). **Farm:** Woermann, Brock & Co.
- Omunjereke** bei Seeis (Bez. Windhuk). **Farm:** Heinrich Schlabitz.
- Omupanda** (Distr. Omaruru). **Ev. Mission:** Rhein. Missionsges. Aug. Wulfhorst u. Frau, Missionare. **Farm:** Weiß, Pächter.
- Omusema** (Distr. Okahandja). **Farm:** Heinrich Schotte.
- Omusema-Uarei** (Bez. Omaruru). **Farm:** Richard Gensing.
- Omusserakumba** (Distr. Okahandja). **Farm:** Albert Hoenk.
- Onajena** (Bez. Outjo). **Ev.-luth. Mission:** Finn. Missionsges. — Miss. Björklund.
- Ondangua** (Bez. Outjo). **Ev.-luth. Mission:** Finnische Missionsgesellschaft. — Missionar Aug. Pettinen und Frau.
- Ondekaremba** (Bez. Windhuk). **Farm:** Erich Rust, Besitzer.
- Ondengaura** (Bez. Grootfontein). **Farm:** Gustav Prion, Besitzer.
- Ondera** (Bez. Grootfontein). **Farm:** Georg Link, Besitzer.
- Ondermaitje** (Distr. Warmbad). **Farm:** A. Kennedy, Erben.
- Ondjiva** Post Okankwejo. **Ev. Mission:** Rhein. Missionsges. — Alb. Hochstrate und Frau, Herm. Sehlmann, Missionare.
- Ondongandji** (Bez. Omaruru). **Farm:** Ernst Baber, Besitzer.
- Ondova** (Bez. Grootfontein). **Farm:** Drs. Kuhn, Bail & Fork, Bes. (Farm unbew.)
- Onduno** (Bez. Windhuk). **Farm:** Arno Henker.
- Ondurrongea** (Bez. Omaruru). **Farm:** Schütze.
- Onganjira** (Bez. Okahandja). **Farm:** Frieda Teinert in Okahandja, Besitzerin.
- Ongariwanda** (Bez. Omaruru). **Farmen:** Jak. Dennewill, Hans Schmidt, Bes.
- Ongema** (Bez. Windhuk). **Farm:** Robert Lossen, Besitzer.
- Ongombeanavita** (Distr. Okahandja). **Farm:** Hauptm. a. D. Hans Freiherr v. Houwald in Usakos, Besitzer; Leutn. d. Res. Walter Eichler, Verwalter.
- Ongombekajemane** (Distr. Okahandja). **Farm:** Johann Kahle, Bes.; Hans Dietrich von Trotha, Inspektor.

- Ongombemuriu** (Distr. Okahandja). **Farm:** Willy Hunoldt.
- Ongombo** (Bez. Windhuk). **Farm:** Hermann Schulze, Besitzer.
- Ongombo-West** (Bez. Windhuk). **Farm:** Th. Meyer.
- Ongombombero** (Distr. Okahandja). **Farm:** Georg Paschke.
- Ongoro Gotjari** (Bez. Windhuk). **Farm:** Georg Rüdiger, Besitzer.
- Ongos** (Bez. Windhuk). **Farm:** Wilhelm Stern.
- Onguati** (Bez. Karibib). **Station d. Otavi-Eisenbahn:** Winter, Stat.-Vorst. **Posthilfsstelle:** F. Finke. **Onguati-Hotel:** F. Finke. **Farm:** A. Friedrich.
- Onjakawa** (Bez. Omaruru). **Farm:** Albert Kaiser.
- Oniipa** (Bez. Outjo). **Ev.-luth. Mission:** Finnische Missionsges. — Missionar Liljeblad, Vorst., u. Familie; Fr. Selma Raino Dr. Licent., Missionsärztin; Selma Santalukli, Gehilfin. **Buchdruckerei:** Finnische Missionsgesellschaft.
- Onis** (Bez. Gibeon, Distr. Maltahöhe). **Farm:** Ph. Kotze, Besitzer, und Familie.
- Onjoka** (Distr. Omaruru). **Farm:** Düwel, Besitzer.
- Onjossa** bei Wilhelmstal (Bez. Karibib). **Polizeistation.** **Farm:** Joh. Steinbach, Besitzer; von Waldenburg, Farmeleve.
- Ontananga** (Bez. Outjo). **Ev.-luther. Mission:** Finnische Missionsgesellschaft. — Missionar Juho Wehanen, Vorsteher, und Familie.
- Opembameva** (Bez. Windhuk). **Farm:** Wecke & Voigts in Windhuk, Besitzer.
- Orab** (Bez. Gibeon). **Station der Nord-Südbahn.** **Farm:** Südwest-Afrikan. Schäfergesellschaft, Bulin, Besitzer; Wilh. Weber, Verwaltungsbeamter; C. P. Deetleffs, P. Uys, van Zyl, Postenhalter.
- Orange-Mund** (Bez. Lüderitzbucht). **Farm:** Gil Louw, Besitzer.
- Oruhungu** (Bez. Windhuk). **Farm:** Hans Haberland.
- Orumbo** bei Seis am Weißen Nosob (Bez. Windhuk). **Farm:** Oberstabsarzt a. D. Dr. Weindel, Besitzer.
- Orumbungu** (Bez. Windhuk). **Farm:** Andreas de Jager, Besitzer.
- Orungune** (Bez. Outjo). **Farm:** Wilh. Fehr.
- Orutjiva** (Distr. Okahandja). **Farm:** Frau H. Adele Hoth.
- Osema** (Bez. Outjo). **Farm:** H. Neugebauer.
- Oseraomewa** (Bez. Omaruru). **Farm:** Max Villinger, Besitzer.
- Oserikara** (Distr. Okahandja). **Farm:** Karl v. Klitzing, Besitzer; Rebstock, Insp. A. de Wett.
- Oshigambo** (Bez. Outjo). **Ev.-luth. Mission:** Finn. Missionsges. Miss. Glod u. Frau.
- Osire-Süd** (Bez. Omaruru). **Farm:** Ludwig Höpker.
- Osis** (Distr. Maltahöhe). **Farm:** Max Klein.
- Osombahe** (Distr. Gobabis). **Farm:** Fritz Rinck.
- Osombanda** (Distr. Okahandja). **Farm:** Püllmann, Besitzer.
- Osombusatjuru** (Distr. Grootfontein). **Farm:** Arthur Scholz, Besitzer.
- Osona** (Distr. Okahandja). **Station der Staatsbahn Swakopmund-Windhuk:** Reis, Streckenaufseher. **Kaiserl. Forststation:** s. Okahandja. **Polizeistation:** Wittwer, Polizeiserg. **Branntweinsteuerstelle:** Polizeiserg. Wittwer, Verw. **Posthilfsstelle.** **Brennerei:** Dampfbrennerei Osona, G. m. b. H. (Destillateur K. Heck, Geschäftsführer). **Kaufladen:** Eugen Muth. **Sattlerei:** Cherdron. **Schmiede:** K. Holtz. **Kleinsiedelungen:** Beckmann; Böhnke; Cherdron; Danielzick; Engelbach; Gläsche; Götz; v. Haften; Heidemann; Th. Hesse; G. Holtz; K. Holtz; E. Juhnke; Kietz; Max Klinger; Ph. Loebenfelder; Metzger; E. Muth; A. Risser; Schnabel; Seidel; Stöll; A. Weiß; J. Weiß.
- Osendema** (Bez. Grootfontein). **Farm:** August Rademacher.
- Osondonkonga** (Distr. Okahandja). **Farm:** Alex Nieth.
- Osongombo** (Bez. Omaruru). **Farm:** Graff & Klokke.
- Ossombutto** (Bez. Omaruru). **Farmen:** R. Denecke (Nord); E. Langenberg (Süd).
- Ostgirib** (Distr. Rehoboth). **Farm:** Jakob Diehl.
- Ost-Olifantswater** (Bez. Rehoboth). **Farm:** K. Wesch.

- Otatunda** (Bez. Omaruru). **Farm:** Daniel Bauer.
- Otavi** (Bez. Grootfontein). **Polizeistation:** Krüger, Polizeisergeant. **Teil der 4. Komp. der Schutztruppe, 1. Maschinengewehr-Zug:** Oberleutnant Weiß. **Meldeamt. Postagentur:** Bock, Postbote. **Stat. d. Otavi-Eisenb.:** Aug. Danschewitz, Stationsvorst. **Bäckerei:** H. Geigenberger. **Brauerei:** C. Knatz. **Gasthof:** C. Knatz. **Kaufläden:** Damara- und Namaqua-Handelsges. m. b. H. (Rohkohl, Vertr.; Böttcher, Handlungsgehilfe); Wittrock.
- Otavifontein** (Bez. Grootfontein). **Station der Otavi-Grooifontein-Bahn. Kaufladen:** Paul Ebert. **Farm:** Otavi-Minen- u. Eisenbahngesellschaft, Besitzerin; Ludwig Haußmann, Angest.
- Otjahewita** (Distr. Omaruru). **Farm:** R. Degenhardt.
- Otjahewita (Klein)** (Distr. Omaruru). **Farm:** von Boetticher, Bes.
- Otjakatjongo** (Bez. Karibib). **Farm:** Ed. Haelbich Ww in Otjimbingwe, Bes.
- Otjandave** (Bez. Omaruru). **Farm:** R. Kindt, Besitzer.
- Otjandi** (im Volksstamme Nukuaruai), gegr. 1909. **Ev.-luth. Miss.:** Hänninin, Miss.
- Otjatjingenge** (Distr. Omaruru). **Farm:** Tenner, Bes.
- Otjekongo** (Bez. Omaruru). **Farm:** Bruno Planitzer gen. Lindner.
- Otjemaware** (Bez. Grootfontein). **Farm:** Oskar Groß.
- Otjemaware-Süd** (Bez. Grootfontein). **Farm:** Adolf Seiung.
- Otjenga-Ost** (Bez. Grootfontein). **Farm:** Wilhelm Czarnetzki, Besitzer.
- Otjenga-West** (Bez. Grootfontein). **Farm:** H. Bräuninger & R. Erpf, Besitzer.
- Otjengisse** (Bez. Omaruru). **Farm:** Schlitzkus.
- Otjepetekera-N.** (Bez. Omaruru). **Farm:** Friedrich von der Becke jun.
- Otjeriwanga** (Bez. Omaruru). **Farm:** Gustav Lindholm.
- Otjiamongombe-Nord** (Distr. Okahandja). **Farm:** Dr. Wilh. Bassermann.
- Otjiamongombe-West** (Distr. Okahandja). **Farm:** Heinrich Hüttenhain und Gottfried Mertens auf Hüttenhain, Bes.
- Otjarua** (Distr. Gobabis). **Farmen:** Alfred Herfert; Paul Kuhn.
- Otjigondawirongo** (Bez. Omaruru). **Farm:** Benninghausen.
- Otjihaenemaparero** (Bez. Omaruru). **Farm:** Erhard Mühlenbruck, Besitzer.
- Otjihaenene** (Bez. Grootfontein). **Station der Otavi-Bahn. Farm:** Baron Xavier von Schmidt, Bes.; Richard Bause.
- Otjihangwe** (Bez. Windhuk). **Farm:** v. Johnston, Bes.; Schwarzenberg, Verw.
- Otjihawera** (Bez. Windhuk). **Station der Staatsbahn-Windhuk:** Schulze, Streckenaufseh. **Posthilfsstelle:** Streckenaufseh. Schulze. **Kaufladen:** M. Wenk.
- Otjihokero** (Bez. Windhuk). **Farmen:** Zander; Erhard.
- Otjihua** (Bez. Windhuk). **Farm:** Woermann, Brock & Cie.
- Otjihuoko-Ost** (Distr. Okahandja). **Farmen:** Hermann Agahd, Hermann Böhm.
- Otjikango** (Bez. Omaruru). **Farmen:** Paul Barth; Hans Stier.
- Otjihangwe** (Bez. Windhuk). **Farm:** Fr. Krasemann.
- Otjikoko** (Bez. Omaruru). **Farm:** Froese.
- Otjikondo** (Bez. Outjo). **Farm:** Otjikondo-Ges. f. Straußenzucht u. Farmbetrieb in Berlin, Besitzerin; Otto Hoffmann, bevoll. Vertreter.
- Otjikoto** (Bez. Grootfontein). **Niederlassung der Otavi-Minen- und Eisenbahngesellschaft;** B. Kandler, Pumpenmeister.
- Otjiku** (Bez. Omaruru). **Farm:** Hermann Müller.
- Otjikuara** (Distr. Okahandja). **Farm:** Karl Hartung, Bes.
- Otjikundua** (Bez. Windhuk). **Farm:** August Gohde.
- Otjikune** siehe **Schenkswerder**.
- Otjikuoko-Ost** (iDistr. Okahandja). **Farm:** Hermann Böhm, Besitzer.
- Otjikuoko-West** (Distr. Okahandja). **Farm:** Gebr. Handt, Besitzer.
- Otjikururume** (Bez. Omaruru), Post Waterberg. **Farm:** Freiherr Otto Speth von Schülzburg, Besitzer; Georg Giloi, Angestellter.
- Otjimakuru** (Bez. Omaruru). **Farmen:** Ernst; Baber.

- Otjimbindua** (Distr. Okahandja). **Farm:** Frau Levis, Besitzerin (Farm unbew.).
- Otjimbingwe** (Bez. Karibib). **Polizeistation:** Kleinau, Pol.-Wachtmstr.; Goldacker, Neie, Polizeiserg. **Posthilfsstelle.** **Ev. Mission:** Rhein. Missionsges. — Mission. K. Schmitz, Vorst. d. Stat., u. Frau; Mission. F. Bernsmann. **Gastwirtschaft:** O. Glöditzsch. **Kaufläden:** Oswald Glöditzsch; E. Hälbich Wwe. (Aug. Bernsmann, Prokur.; Fr. Lorenz, Handlungsgehilfe); Wilh. Redecker (Wilh. Redecker sen., Inh.; Wilh. Redecker jun., Handl.-Geh.). **Schuhmacher:** Schaller. **Wagenbauerei:** O. Glöditzsch; E. Hälbich Wwe. (Stein, Bodenstein, P. Winkler, Stellmacher; Gerh. Kleinschmidt, Schmied). **Privatleute:** Frau verw. Kronewitter. **Farmen:** E. Hälbich, Wwe.; Oswald Glöditzsch; Rhein. Missionsges. (H. Stritter, Leiter).
- Otjimbojo** (Bez. Karibib). **Farm:** Otto Irle.
- Otjimbojo-West** (Bez. Karibib). **Farm:** E. Hälbich, Wwe.
- Otjimbonde** (Bez. Omaruru). **Farm:** Heinrich Kreft.
- Otjimbuku** (Distr. Okahandja). **Farm:** v. Mansberg, Besitzer.
- Otjimdaue** (Bez. Omaruru). **Farm:** Rudolf Kindt, Besitzer.
- Otjimisauna** (Bez. Omaruru). **Farm:** Hans Fröhlich.
- Otjimpae** (Bez. Windhuk). **Farm:** Adolf Teubener.
- Otjimukandi** (Distr. Gobabis). **Farm:** Fr. Schüle, Bes. **Kleinsiedelung:** J. Ivers.
- Otjipae** (Bez. Omaruru). **Farm:** Hauptmann z. D. von Benningsen.
- Otjiruse** (Distr. Okahandja). **Farmen:** Gebrüder Handt; E. Fechner.
- Otjisauna** (Bez. Windhuk). **Farmen:** W. Hannemann; Paul Sperlich (Nord).
- Otjisewa** (Bez. Windhuk). **Farm:** Fiskus, Bes.; Erich von Blanc, Verwalter.
- Otjisongato** (Bez. Windhuk). **Farm:** R. Möller.
- Otjitambi** (Bez. Outjo). **Farm mit Käseerei:** Carl Schlettwein, Besitzer, Vertreter der Kaoko-Land- und -Minen-Gesellschaft; Dr. v. Billerbeck, Volontär.
- Otjitasu** (Bez. Omaruru). **Kleinsiedelung:** Fritz Düwel.
- Otjiterazu** (Distr. Okahandja). **Farm:** B. Magnus.
- Otjite-Süd** (Bez. Windhuk). **Farm:** August Peters.
- Otjitoroa** (Bez. Omaruru). **Farm:** Andrees Arderson.
- Otjituezu** (Bez. Windhuk). **Versuchsfarm für Straußenzucht.** **Farm:** Wecke & Voigts in Swakopmund, Besitzer; Paul Göttert, Verwalter.
- Otjituezu-Ost** (Bez. Windhuk). **Farm:** E. Koppe.
- Otjituo** (Bez. Grootfontein). **Polizeistation:** Joseph Makosch, Polizeisergeant.
- Otjiwarumendu** (Distr. Gobabis). **Farm:** F. Hennicke.
- Otjiwarongo** (Distr. Omaruru). **Vermessungsamt. Polizeistat. Postagentur. Reg.-Tierarzt:** Dr. Sigwart. **Station d. Otavi-Eisenbahn. Gasthof:** Hotel G. Lacheiner; Laszig & Ihde Nachf. **Gastwirtschaft:** J. Doll; G. Lacheiner; Laszig & Ihde Nachf. (Inh. G. Gümpel). **Kaufläden:** J. Doll; Laszig & Ihde Nachf. **Spediteur:** J. Doll; Laszig & Ihde Nachf. **Viehhandlung:** Laszig & Ihde Nachf. **Wagenbauerei:** H. Bürger. **Farm:** H. Krauß.
- Otjiwero** (Bez. Windhuk). **Telegraphenhilfsstelle:** Farmer Heldt. **Farm:** Christ. Heldt u. Frau, Bes.; F. Lechner, Verw.; G. Krebs, Töpferei; H. Hauck, Werftarb.
- Otjohorongo** (Bez. Omaruru). **Polizeistation.**
- Otjombakata** (Distr. Okahandja). **Farm:** P. Müller.
- Otjombindi** (Distr. Okahandja). **Farm:** Deutsche Farmgesellschaft, Akt.-Ges. (O. Lützelberger, Leiter).
- Otjombonde** (Bez. Omaruru). **Farm:** Heinrich Kreff.
- Otjombuindya** (Distr. Okahandja). **Farm:** Jakob Löhner, Josef Wahlich in Karibib, Besitzer.
- Otjomikambo** (Bez. Grootfontein). **Farmen:** Otjomikambo-Farm-Gesellschaft; Eduard Funk und Walter Carpzow, Berlin.
- Otjompae-Süd** (Bez. Windhuk). **Farm:** Frau E. Teubener.
- Otjompae-West** (Bez. Omaruru). **Farm:** Dr. Dammermann.

- Otjompaue-Ost** (Bez. Omaruru). **Farm:** Günther von Wallenberg.  
**Otjomue** (Bez. Omaruru). **Farm:** K. Jaspersen.  
**Otjongo** (Distr. Okahandja). **Farm:** J. Walther.  
**Otjongoro** (Bez. Omaruru). **Farm:** Albert Koch.  
**Otjorukakou** (Bez. Grootfontein). **Farm:** Karl Steffen.  
**Otjosasu** (Distr. Okahandja). **Polizeistation.**  
**Otjosondu** (Bez. Karibib). **Farm:** Oskar Glöditzsch, Besitzer.  
**Otjosondu** (Bez. Omaruru). **Polizeistation:** P. Hofmann, J. Reinhard, Polizeiserg.  
**Otjosongombe** (Distr. Omaruru). **Farm:** Friedrich von Flotow, Pächter.  
**Otjysonjati** (Distr. Okahandja). **Posthilfsstelle:** Farmer R. Möller. **Kaufladen:**  
 Wecke & Voigts (E. Trümper, Vertr.). **Bergbau:** Otjysonjati-Minen-Syndikat  
 (W. Oerter, Betriebsleiter; Molzberger, Hain, Bergleute; R. Möller, Angest.).  
**Farm:** Wecke & Voigts in Windhuk, Besitzer; E. Zwiebel, Verw.  
**Otjotorao** (Bez. Omaruru). **Farm:** A. Anderson.  
**Otjourujondju** (Bez. Omaruru). **Farm:** Hans Nash, Besitzer.  
**Otjonzonjupa** s. **Waterberg.**  
**Otjua** (Bez. Karibib). **Farm:** Julius Baumann.  
**Otjua** (Bez. Omaruru). **Farm:** Heinrich Siebers.  
**Otjundu** (Distr. Okahandja). **Farm:** Max von Dewitz.  
**Otjurutjondjou** (Distr. Okahandja). **Farm.**  
**Otue** (Bez. Omaruru). **Stat. d. Otavi-Eisenbahn:** Ohrt, Streckenw. **Farm:**  
 v. Kobbellow.  
**Otukarru** (Distr. Okahandja). **Farm:** Alfred Küng.  
**Ouder-Matje** (Distr. Warmbad). **Farm:** A. J. Kennedys Erben, Bes.; Farmer  
 Theron, Pächter.  
**Oukongo** (Distr. Okahandja). **Farm:** Max Lossow, Bes.  
**Ousema** (Bez. Windhuk). **Farm:** Franz Oehlmann.  
**Outjo** (Bezirksort). **Bezirksamt:** Dr. Hans Schultze, Jena, Bezirksamtmann;  
 Tschöpe, Bezirksamtssekret. **Zollstation. Sechste Komp. d. Schutztruppe. Post-**  
**agentur:** Kaufm. Stroka. **Ev. Mission:** Rhein. Missionsges. — Miss. Trey, Vorst.,  
 u. Frau. **Baugeschäft:** Hannemann. **Brunnenbau:** P. Bossert. **Gastwirtschaft:**  
 H. Post. **Kaufläden:** M. Hannemann; W. Kroker; H. Post; Jos. Stroka;  
 Woermann, Brock & Co. (Prokur. Ed. Wardesky, Swakopmund); Hans Heuß-  
 mann, Leiter. **Mauergeschäft:** M. Hannemann. **Schlächtere:** Outjoer Schläch-  
 terei-Ges. m. b. H. (Geschäftsf.: Kaufm. H. E. Lenßen, Karibib).  
**Outjosemba** (Distr. Okahandja). **Farm:** H. Polziensche Erben, Bes. (unbewohnt).  
**Ovingi** (Distr. Gobabis). **Farm:** Josef Leuffgen.  
**Ovisume** (Bez. Grootfontein). **Farm:** Schmink, Bes. (Farm unbewohnt).  
**Owiakundua** (Distr. Okahandja). **Farm:** Stanley, Besitzer (Farm unbewohnt).  
**Owikenga** (Bez. Omaruru). **Farm:** Rich. Engel.  
**Owikokorero** (Distr. Okahandja). **Polizeistation:** Albes, Müller, Polizeiserg.  
**Owimbara** (Bez. Omaruru). **Farm:** Ernst Rapsch, Besitzer.  
**Ozohorongo** (Bez. Windhuk). **Farm:** Justizrat Georg Wasserfalls Erben, Bes.  
**Ozombahe** (Distr. Gobabis). **Farm:** Fritz Rinck.  
**Ozombutu** (Bez. Omaruru). **Farm:** E. Langenberg; W. Ehrhardt; E. Rapsch.  
**Ozondjisse-Nord** (Bez. Omaruru). **Farm:** Ingenieur Max Schlitzkus.  
**Palafontein** (Bez. Outjo). **Farm:** Herm. Salpeter & Thomas Lambert, Besitzer;  
 Tom Lambert, Frl. A. Osthuizen, C. de Jaager, Hans Brietz, Mitbewohner.  
**Palmenhorst** bei Haigamkhab (Bez. Swakopmund). **Kleinsiedelung:** H. Voß;  
 Max Battke, Angestellter.  
**Palmental** (Bez. Karibib). **Farm:** Max Corleis.  
**Paradies** (Bez. Keetmanshoop). **Farm:** R. H. Mac Kay, Besitzer.  
**Paufontein** (Distr. Bethanien). **Farm:** Colemann.  
**Paulinenhof** b. Hohewarte (Bez. Windhuk). **Farm:** August Schaepe, Besitzer.

- Paviansfontein** (Bez. Grootfont.). **Farm:** Th. G. de Wet in Okamutombe, Pächter.
- Persip** (Bez. Gibeon). **Farm:** Witwe Duncan, Bes.; H. Philipp, W. Kerr, G. Britze, Mitbewohner.
- Petersburg** (Bez. Outjo). **Farm:** Benninghausen, Besitzer.
- Piannental** (Bez. Keetmanshoop). **Farm:** South African Territories Ltd.
- Piorte** (Bez. Swakopmund), Post Jakalswater. **Prospektor:** M. Barends.
- Philadelphia** (Bez. Grootfontein). **Farm:** Michael Hanssen, Besitzer.
- Pilgrimsrust** (Distr. Warmbad). **Farm:** J. H. Lerm, Pieter Marais & Jakobus, van Zyl, Besitzer.
- Plattbeen** (Bez. Keetmanshoop, Distr. Hasuur). **Farm:** South African Territ. Ltd.
- Pommernhagen** (Bez. Windhuk). **Farm:** Kurt v. Vormann, Bes.
- Pomonapforte** (Bez. Lüderitzbucht). **Polizeistation.**
- Portjes** (Distr. Maltahöhe). **Farm:** Karl Holländer, Bes., verh.
- Potmine** (Bez. Karibib). **Farm:** Max Corleis.
- Prinzenbucht** (Bez. Lüderitzbucht). **Polizeistation. Posthilfsstelle. Telegraphenanstalt. Zollstation:** Nannen, Zollaufseher.
- Quabis** (Bez. Karibib). **Farm:** Julius von Schütz auf Changeans, Bes.
- Quellort** (Bez. Keetmanshoop, Distr. Hasuur). **Farm:** South African Territ. Ltd.
- Quises** (Bez. Rehoboth). **Farm:** Rhein. Missionsgesellschaft, Bes.
- Radfordbai** b. Lüderitzbucht (Bez. Lüderitzbucht). **Fischerei:** M. Syvertsen.
- Rainhof** (Bez. Windhuk). **Farm:** Walther Böhmer, Bes.
- Ramansdrift** (Distr. Warmbad). **Polizeistation:** Heiser, Becker, Polizeiserg. **Posthilfsstelle. Zollstation. Fährunternehmer. Gastwirtschaften:** J. Bothes, F. Wagner. **Kaufläden:** J. Bothes; H. King; Müller & Rathgeber; South African Territories Ltd. (G. Scotland, Leit.); F. Wagner. **Selterwasserfabrik:** A. Kühnel.
- Randfeld** (Bez. Windhuk). **Farm:** Kaufmann David Dennler, Bes.
- Rehoboth**, Post Windhuk (Bezirksort). **Bezirksamt:** Dr. jur. v. Vietsch, Bezirksamtmann; Widmann, Bezirksamtssekr.; W. Schluttig, Bezirksamtschreib. **Polizei:** K. Dietrich, Alex Bilewski, Polizeiwachtmeister; A. Koppetsch, H. Hanemann, K. Hoffmann, Günther, Ziegenhorn, Polizeiserg. **Postagentur. Reg.-Arzt:** Dr. Dabbelmann. **Reg.-Tierarzt:** H. Beuer. **Schule:** E. Just, Lehrer. **Station der Nord-Südbahn:** F. Szatkowski, Stationsvorsteher. **Ev. Mission:** Rhein. Missionsges. — Missionar A. Blecher, Vorst.; H. Schroer u. Frau, Miss. **Bäcker:** Osw. Kirchner. **Gasthof:** C. Becker Nachf. (C. Warelmann, Bes.). **Gastwirtschaft:** G. Bräuer. **Bahnhofswirtschaft:** Gust. Henckert; Klein & Hansen; M. Siebers. **Kaufläden:** C. Beckers Nachf. (C. Warelmann, Inh.); G. Gebhard; Gottschalk; Gust. Henckert (Werner, Jakobi, Angest.); O. Kraatz; P. Leube; M. Siebers; K. Weiler; G. Wiese; Woermann, Brock & Co. (Ed. Wardeskey in Swakopmund, Prokur.; M. Fick, Leiter). **Maurergeschäft:** J. Diehl. **Schmiede:** Klein & Hansen. **Spediteur:** Georg Bräuer. **Wagenbauerei:** Klein & Hansen. **Verein:** Farmer-Verein; Rehobother Rennverein. **Farmer:** F. M. Lisse.
- Rehoboth** (Bez. Outjo). **Ev. luther. Mission:** Finnische Missionsges. — Missionar Petaja, Vorsteher, und Familie.
- Rheinfels** (Bez. Keetmanshoop). **Farm:** P. Seebach.
- Rheinland** (Distr. Hasuur). **Farm:** E. Goedecke in Streitdamm, Bes.
- Rheinpfalz** (Bez. Rehoboth). **Farm:** Karl Steeb.
- Richtersfarm** (Bez. Windhuk). **Farm:** O. Richter in Aris, Bes; P. Mummert, Verw.
- Richthofen** (Bez. Swakopmund). **Farm:** Arthur Becker, Stellmacher.
- Ried** (Bez. Swakopmund). **Farm:** Otto Greiner.
- Rientfontein** (Distr. Gobabis). **Polizeistation:** Ramin, Polizeiwachtmeister; Schmidt, Polizeiserg. **Kaufläden:** Hallmann & Gehr; Lemke. **Farm:** J. Scholz.
- Rietfontein** (Bez. Grootfontein). **Farm:** Sth. West Africa Comp., Ltd.; von Schack, Leutn. a. D., Vw.

- Rietfontein** (Bez. Keetmanshoop). **Evang. Mission:** Rhein. Missionsges. — H. Pabst, Miss. **Farm:** Rhein. Missionsges., Nutzungsrecht.
- Rietfontein** (Bez. Windhuk). **Farm:** Nitzsche & Gutsche.
- Rietkühl** (Bez. Gibeon). **Farm:** Bergrat Häckel, Berlin, Besitzer.
- Rietrivier** (Bez. Gibeon). **Farm:** August Stauch, Bes.; C. Mehnert, Verwalter.
- Rittmannsfarm** (Bez. Windhuk). **Farm:** Edgar von Uechtritz, Bes.
- Robertsonsfarm** (Bez. Rehoboth). **Farm:** Carl Woermann.
- Rodenhof** (Bez. Omaruru). **Farm:** Albert Kaiser.
- Roikranz** (Bez. Gibeon). **Farm:** Alb. Molzahn in Gibeon.
- Rooiberg-Nord** (Bez. Gibeon, Distr. Maltahöhe). **Farm:** H. J. Smit, Besitzer.
- Roiberg-Süd** (Distr. Maltahöhe). **Farm** (Großviehposten d. Farm Duwisib); Bes. Baron Hansheinrich von Wolf.
- Rosenhof** (Bez. Gibeon). **Farm:** Hermann W. Scherer.
- Rossing** (Bez. Swakopm.). **Stat. d. Otavi-Eisenb.:** Styrbicki u. Frau, Streckenw.
- Rotenstein** (Distr. Rehoboth). **Farm:** K. Hermann, Besitzer.
- Rotflur** (Bez. Keetmanshoop, Distr. Hasuur). **Farm:** Rhein. Missionsgesellschaft.
- Rotthof** (Bez. Grootfontein). **Farm:** Heinrich Deckert.
- Rotkuppe** (Bez. Lüderitzbucht). **Station der Staatsbahn Lüderitzbucht-Keetmanshoop:** Schröder, Stationsgehilfe; Sonnenberg, Vorarbeiter.
- Rotland** (Bez. Grootfontein). **Farm:** Leonhard Ochs.
- Rüdenau** (Distr. Okahandja). **Farm:** Freiherr Rüdert v. Collenberg, Besitzer.
- Saalburg** (Bez. Outjo). **Farm:** H. Salpeter in Palafontein.
- Safneck** (Distr. Rehoboth). **Farm:** Wilh. Sundheim, Bes.; M. Kiene, Angest.
- Salem** (Bez. Karibib). **Farm:** H. Ehrhorn, Swakopmund, Besitzer.
- Salzbrunn** (Bez. Gibeon). **Station der Nordsüdbahn.**
- Salztal** (Bez. Keetmanshoop, Distr. Hasuur). **Farm:** Karl Dien.
- Sandbrunn** (Bez. Keetmanshoop, Distr. Hasuur). **Farm:** J. G. Krüger.
- Sandfontein** (Distr. Gobabis). **Polizeistation.**
- Sandhof** (Distr. Maltahöhe). **Farm:** Heinrich Richter, verh.
- Sandhub** (Bez. Grootfontein). **Farm:** Franz Becker, Besitzer.
- Sandmodder** (Bez. Keetmanshoop). **Farm:** South African Territories Ltd.
- Sandpforte** (Bez. Gibeon, Distr. Maltahöhe). **Farm:** Jacobus Coetzee, Bes.
- Sandpütz** (Distr. Bethanien). **Farm:** J. G. Krüger, Besitzer.
- Sandpütz** (Bez. Omaruru). **Farm:** R. Schiller.
- Sandrücken** (Distr. Maltahöhe). **Farm:** Gideon Boussevuw, Bes.
- Sandverhaar** (Bez. Keetmanshoop, Distr. Bethanien). **Station der Staatsbahn Lüderitzbucht-Keetmanshoop:** Arbogast, Stationsgeh. **Farm:** F. Gessert, Bes. **Ansiedelung:** Georg Köttker, Bes.
- Sandwichhafen.** **Zollstation:** Bader, Großmann, Zollaufseher. **Polizeistation:** Wagner, Polizeiserg.
- Saugneis** (Bez. Keetmanshoop). **Farm:** South African Territories Ltd.
- Schadeck** (Bez. Gibeon, Post Kub). **Farm:** Wilh. Schade.
- Schaffeld** (Bez. Grootfontein). **Farm:** V. Zinsmann.
- Schakalskuppe** (Bez. Lüderitzbucht). **Station der Staatsbahn Lüderitzbucht-Keetmanshoop:** Vollmer, Stationsgeh.
- Schamahaal** (Bez. Keetmanshoop). **Farm:** A. B. Schalkwyk.
- Schanzen** (Bez. Keetmanshoop). **Farm:** South African Territories Ltd.
- Schanzkolk** (Bez. Keetmanshoop, Distr. Hasuur). **Farm:** J. Blauw.
- Scheidthof** (Bez. Windhuk). **Farm:** Schäferer Nomtsas G. m. b. H., Dresden (Alfred Breiting, Farmverwalter).
- Schenkswerder** (Distr. Okahandja, früher Otjikune). **Farm:** H. Schenck, Windhuk, Besitzer; E. Zwickel, Verwalter.
- Schlankenkopf** (Bez. Keetmanshoop). **Farm:** Gebr. Oskar & Kamil Mayer, Bes.
- Schlesierfarm** (Bez. Gobabis). **Farm:** Richard Kubisch, Bes.

- Schlip** (Bez. Rehoboth). **Polizeistation:** Schwamborn, Siegmann, Polizeisergeant.  
**Schnabelfelde** (Distr. Okahandja). **Farm:** Hermann Schnabel.  
**Schnepfenrivier** (Distr. Bethanien). **Farm:** Benno Groeneveld.  
**Schuckmannsburg** (Residentur im Caprivizipfel, Post Sesheke N. Rhodesia).  
 von Frankenberg, Distriktschef, Resident. **Polizeiposten:** Fischer, Polizeiserg.  
**Laden:** W. E. Keys.  
**Schuitdrift** (Distr. Warmbad). **Farm:** P. Strohmeier in Stolzenfels, Bes.  
**Schwabenhof** (Distr. Okahandja). **Farm:** Freiherr von Holtz.  
**Schwarzbrunn** (Bez. Keetmanshoop, Distr. Hasuur). **Farm:** P. Lehmanns Erben.  
**Schwarzenstein** (Bez. Outjo). **Farm:** von Gillhausen.  
**Schwarzkuppe** (Distr. Maltahöhe). **Farm:** Jan Smit jun, Besitzer, verh.  
**Schweickhardtsbronn** (Bez. Outjo). **Polizeistation.** **Farm:** Karl Schweickhardt.  
**Schweinsburg-Ovikango**, Post Gobabis. **Farm:** Geschwister Meinhold, Bes.  
**Seelheim** (Bez. Keetmanshoop). **Station der Staatsbahn Lüderitzbucht-Keetmanshoop:**  
 P. Ehrlich, Stationsass. **Postagentur.** **Proviantamt der Schutztruppe.**  
**Polizeistation.** **Bäckerei:** J. Wagner. **Barbier:** E. Schmidt. **Gasthof:** Hotel  
 Bellevue. **Gastwirtschaft:** F. Molter; W. Nagel; L. Shirkin. **Kaufläden:** L.  
 Brunnemann; J. Ginsberg; V. Gottschalk; S. Lent. **Schlächtereier:** K. Heinzel-  
 mann; Wilh. Horwitz (Fil. v. Keetmanshoop); H. Loges. **Farm:** Gessert in  
 Sandverhaar, Bes.  
**Seeis** (Bez. Windhuk). **Polizeistation:** Aschmann, Hennigs, Polizeiserg. **Post-**  
**hilfsstelle:** Kaufm. F. D. G. Dennler. **Gastwirtschaft u. Kaufgeschäft:** F. D. G.  
 Dennler; H. Elias. **Farm:** Otto Richter.  
**Sechskamelbaum** (Bez. Gibeon). **Farmen:** Störmer & Denk, Bes.; Jacobs,  
 Pächter; A. de Wet in Gochaganes, Bes.; Hermann Scherer.  
**Seidsass** (Bez. Grootfontein-N.). **Polizeistation:** Wilhelm Schweizer, Polizei-  
 wachmeister; Wilhelm Bertram, Polizeisergeant.  
**Sendlingsdrift** (Bez. Lüderitzbucht). **Polizeistation.**  
**Simmenau** (Bez. Windhuk). **Farm:** Wilh. Schmidt.  
**Sitsas** b. Hasuur (Bez. Keetmanshoop). **Farm:** C. Lorenz, Besitzer.  
**Skrapklipp** (Bez. Keetmanshoop). **Farm:** Wecke & Voigts in Windhuk, Bes.  
**Slip** (Bez. Rehoboth). **Polizeistation.**  
**Sneyrivier** (Bez. Karibib). **Farm:** A. Schmerenbeck in Klaratal, Bes.  
**Sommerau** (Bez. Gibeon). **Farm:** Bruno Beykirch.  
**Sophienhof** (Bez. Outjo). **Farm:** von Schenitzky.  
**Sorris-Sorris** (Bez. Outjo). **Farm:** Adolf Genschow.  
**Soredale** (Distr. Warmbad). **Farm:** Adolf Klein.  
**Sparenberg** (Distr. Okahandja). **Farm:** Richard Nagel.  
**Spencerbucht** (Bez. Lüderitzbucht). **Bergbau:** Spenzertal-Diamant-Ges., G. m.  
 b. H. (Paul Fischer, Otto Bathe, Geschäftsführer).  
**Spitzkopies, Groß-, s. Groß-Spitzkopies.**  
**Spitzkoppe** (Bez. Grootfontein). **Farm:** van der Merwe, Besitzer.  
**Spitzkoppe** (Bez. Keetmanshoop). **Polizeidepot:** Pueschel, Oberleutnant.  
**Springbocktreck** (Bez. Keetmanshoop). **Farm:** Wecke & Voigts in Windhuk.  
**Springbockvley** (Bez. Rehoboth). **Farm:** A. Reimer.  
**Springbockvley** bei Seeis (Bez. Windhuk). **Farm:** Heinrich Gathemann, Bes.;  
 Hans Hansen, Verwalter.  
**Springpütz** (Distr. Warmbad). **Farm:** Josef Struller, Besitzer.  
**Stahlplan** (Bez. Keetmanshoop, Distr. Hasuur). **Farm:** G. L. Engels.  
**Stampriet** (Bez. Gibeon). **Farm:** David Maritz in Karris, Besitzer; Reinhold  
 Nasilowski, Ansiedler.  
**Stampriet** (Distr. Gobabis). **Farm:** A. Kaiser.  
**Stampriet** (Bez. Keetmanshoop). **Farm:** South African Territories Ltd.  
**Steineck** (Bez. Outjo). **Farm:** Georg Adam.

**Steinhausen** (Bez. Gobabis). **Polizeistation:** Heuer, Polizeiwachtmeister; Philipps, Beymann, Polizeisergeanten.

**Stingbank** (Bez. Karibib). **Station der Otavi-Eisenbahn:** Otto Ortner.

**Stolzenfels** (Bez. Rehoboth). **Farm:** G. Wahl in Tsumis, Bes.

**Stolzenfels** (Distr. Warmbad). **Polizeistation:** Gräf, Polizeisergeant. **Zollstation.** **Telegraphenhilfsstelle.** **Fährmann:** J. J. Louw. **Frachtfahrer:** M. Mac Donald.

**Stolzenfels** (Bez. Windhuk). **Farm:** Franz Diebler, Besitzer.

**Straußberg** (Bez. Grootfontein). **Farm:** William Wujack, Besitzer.

**Straußenheim** (Bez. Outjo). **Farm:** Karl Jensen.

**Straußennest** (Bez. Keetmanshoop, Distr. Hasuur). **Farm:** C. Oppermann, Bes.

**Streitdamm** (Bez. Keetmanshoop). **Farm:** E. Goedecke.

**Streitfontein** (Bez. Grootfontein). **Farm:** Jakobus M. Lombard, Besitzer.

**Sus** (Bez. Grootfontein). **Farm:** Otto Tributh, Besitzer.

**Strytfontein** (Bez. Grootfontein). **Farm:** Heinrich Ziegler.

**Swakopmund** (Bezirksort). **Bezirksamt:** Dr. Weber, Bezirksamtmann; Tormann, Bezirksamtssekret.; Skobel, Kassenführer; Zachalowski, Materialienverwalter; W. Wienecke, Eingeborenenaufseher. **Polizeiamt:** Tetzlaff, Assistent; Koch, Wyppler, Stade, Lefièvre, Friedrich, Havemann, Hannemann, Horn, Schuster, Thielemann, Polizeisergeanten. **Bergbehörde.** **Bezirksgericht:** Schmidt, Bezirksrichter; Knapke, Bartsch, Gouvernements-Sekretäre; Thiel, Pappenhoff, Assistenten II. Kl.; Adam, Brugger, Könemann, Steiniger, Kanzlisten. **Hafenamt:** Hafenbauinspekt. Wellmann, Vorst.; Lohse, Reg.-Baum.; Mayer, Sekretär; Helling, Bautechniker; Paulsen, Techniker; Hellwig, Hafenmeister; Schwarz, Bureauhilfsarbeiter; Schmidt (Anton), Magazinverwalter; Schmidt (Paul), Magazingehilfe; Hennecke, Werkmstr.; Schaffert, Schulz, Stoye, Maschinisten; Dangl, Stüven, Schlepperführer; Ph. Schmidt, Vorarbeiter; Pohl, Leuchtfeuerwärter; Teschke, Zimmermann und Taucher; Kopczik, Kohlkoif, Bischoff, Behnke, Schlosser; Windeck, Schmied; Morning, Lange, Grohmann, Maslowsky, Zimmerleute; Rabe, Maurer; H. Schmidt, Matrose; Münch, Dreher; Zebunke, Barrisch, Wienecke, Foot, Scheunemann, Lüttgen, Weyl, Schütt, Sauer, P. Schmidt, Kollerbohm, Lantzsch, Arbeiter. **Hauptzollamt:** Köhler, Hauptzollamtsvorsteher; Bockhorn, Zollsekret.; Kübart, Behr, Faß, Nonnen, Zollamtsassistenten; A. Bachmann, Wulf, Rathenow, Helmich, Dufving, Uhde, Klages, Seebrecht, Zollaufseher; Agge, Wagner, Polizeisergeant. **Bezirkskrankenhaus:** Dr. Brenner, Reg.-Arzt. **Regierungsschule:** Dr. Georg v. d. Au, Antonius Herlyn, Regierungslehrer. **Proviant der Schutztruppe.** Proviantinspektor Engst. **Meldeamt:** Mencke, Feldwebel. **Station der Otavi-Eisenbahn:** N. Göthje, Vorsteher. **Landungskontor der Otavi-Eisenbahn.** **Post- und Telegraphenamt:** Eigen, Postinspektor und Vorsteher; Itjen, Postsekretär; Kähler, Brecht, Ober-Postassistenten; Wilbrich, Müller, Spitzbart, Postassistenten; Schönwald, Schulze, Telegraphenassistenten; Tullius, Leitungsaufseh.; Gehrman, Postausshelfer; Frl. Martha und Johanna Kahlow, Telegr.-Aushelferrinnen (siehe auch Windhuk). **Funkentelegraphenstation.** **Kabelstation:** The Eastern and South African Telegraph Comp. — H. Warner, Leiter. **Katholische Mission:** Kongregation der Patres Oblaten d. Hl. u. Unbefl. Jungfrau Maria. — P. Kalb, Rektor; P. Fiegenfaß, Joh. Bleses, Laienbrüder. **Ev. Mission:** Rhein. Missionsges. — Miss. Wilh. Eich u. Frau; Karl Günther, Miss.-Kand. **Evang. Gemeinde:** Joh. Hasenkamp, Pfarrer. **Handelskammer.** **Apotheke:** Adler-Apotheke, Kiewitt. **Arzt:** Dr. Jacobs. **Bäckereien:** Hugo Frommelt; Gusav Grütznert; Kaiser; H. Puttensen; M. Schnelle. **Badeanstalt:** Hauns Badeanstalt. **Banken:** Deutsche Afrika-Bank (Richard Grün, stellv. Direktor; Wolfgang Heinrich, Friedrich Dührkopp, Karl Therenwitz, Cuno Hahn, Adolf de Bra, Hans Bierwirth, Walter Bierwirth, Henry Mertens, Beamte); Deutsche Kolonialgesellschaft für Südwestafrika; Swakopmunder Bankverein (H. Schluchwerder,

H. Peters, Geschäftsführer); Südwestafrikanische Bodenkredit-Gesellschaft (R. Hoppe, Assessor Dr. Schnürpel, Prokuristen). **Barbier- u. Frieseurgeschäft:** K. Leicht. **Baugeschäfte:** K. Adler; S. H. Bause; W. Blödorn; C. Malchow; Woermann, Brock & Cie. (Fr. Kramer, Ing.). **Bergbau:** siehe unter **Gesellschaften.** **Bierbrauerei:** Kronen-Brauerei (Joh. Heuschneider, Bes.); Peter Peters. **Branntweinbrennerei:** F. Behnke & Co., G. m. b. H. **Bürstenfabrik:** Normund. **Buchdruckerei:** Swakopmunder Buchhandlung G. m. b. H. **Buchhandlung:** Swakopmunder Buchhandlung G. m. b. H. (H. Peters & H. Stolze, Geschäftsf.). **Café:** H. Frommelt. **Consulat:** Kgl. Niederländisches; Dr. Gumprecht, Konsul. **Dekorationsmalereien u. Tapeziergeschäfte:** C. Hagemeister; A. Schultze. **Destillation:** F. Behnke & Co., G. m. b. H. **Eisenwarengeschäft:** Otto Günther; R. Schütt; Rob. Schurig; Woermann, Brock & Cie. **Elektrizitätswerk:** Woermann, Brock & Cie. **Fischerrei:** Deyerls Fischereigesellschaft Swakopmund (J. A. Deyerl, Hans Böck, Ges.). **Fruchtgeschäfte:** R. Meyer; Cohen-Simon; Markthalle (Niendorf, Inhaber); W. Spiegel. **Fuhrgeschäft:** P. Wlotzka. **Gärtner:** Haller; Niendorf. **Gasthöfe:** Europäischer Hof (Bütow, Bes.); Germania-Hotel (W. Heine, Besitzer); Hamburger Hof (Hagemeister, Inhaber); Hansa-Hotel (Paul Miertsch, Besitzer); Hotel Bavaria; Hotel Deutsches Haus; Hotel Eggers; Hotel Jakob Faber (Jakob Faber, Besitzer); Hotel Kaiserhof (Ad. Bause, Bes.); Hotel zum Fürsten Bismarck; Strandhotel; Tivoli-Hotel (Hann, Inh.); Zentral-Hotel. **Gastwirtschaften:** J. Deyerl; Joh. Eggers; B. Kamp; E. Könnecke; H. Köstens; M. Küstner; Berthold Meisel; „Zur Kajüte“ (O. Fiedler, Bes.); Theophil Schlichting. **Häute- u. Fell-Großhandlung:** H. Ehrhorn; Lembcke & Cie. **Hebamme:** Schulz. **Juweliere:** O. Greiner; T. Timke. **Kaufläden:** Georg Ahrens; Willi Blödorn; Karl Bödiker & Co. (G. Meyer, G. Hannusch, F. Knoche, A. Rittscher, A. Scheidacher, C. Neuburg, W. Gilge, Frl. L. Uhlich, Angest.); Boysen, Wulff & Cie.; Deutsche Südwestafrika-G. m. b. H.; Deutsche Kolonial-Ges. f. Südwestafrika (Hans Gogarten, Fr. Kamieth, Prok.); Alfred Douw & Co. (Kapstadt); Oskar Harms & Co. (Oskar Harms, Prok.); J. Kaplan; Rudolph Hertzog (Sitz: Berlin); J. Kronheimer & Co., G. m. b. H. (S. Loewengart, Geschäftsf.); Lembcke & Co. (C. Roth, Prokurist); Mertens & Sichel G. m. b. H.; Carl J. Neumann (C. Freiherr von Eberstein, Prok.); E. & L. Rascher & Cie. (Hermann Hesse, Prok.); R. Schurig; Hermann Seitz & Co. (Otto Faerber, Prok.); v. Tippelskirch & Cie. Nachf. G. m. b. H. (A. Schad, Geschäftsf.); Wecke & Voigts; W. Wendt; Woermann, Brock & Co. (Eduard Wardesky, Philipp Troll, Prok.). **Kinematographentheater:** Central-Kino (Ch. Ohlmann). **Klempnerei:** Adolf Langberg. **Kohlenhandlung:** D. Kolon.-Ges. f. Südwestafrika; Lembcke & Cie.; Woermann, Brock & Cie.; Otto Günther. **Konfektion:** R. Hertzog; A. Schneider; v. Tippelskirch & Cie. Nachf. G. m. b. H. **Kunst- u. Bautischlereien:** Karl Adler; Kirst. **Landungsagenturen:** Deutsche Kolonialgesellschaft für Südwestafrika; Woermann-Linie, Zweigniederlassung Swakopmund (Gust. Winkelmann, Prokur.). **Landungskontor:** Brand, Leiter; H. Seeger, Kanzlist. **Lederhandlung:** W. Brodmann. **Malergeschäft:** Carl Hagemeister; A. Schulze. **Maurermeister:** Heinr. Bause. **Mineralwasserfabrik:** P. Peters. **Molkerei:** F. Kayser. **Notar:** R.-A. Kohler. **Photograph. Geschäft:** H. Schulte. **Rechtsagent:** A. Steckel. **Rechtsanwälte:** Dr. Gumprecht; Dr. Sievert; Kohler. **Sandsteinfabrik:** Deutsch-Afrik. Sandstein-Werke, G. m. b. H. **Sattlerei:** **Schiffahrtsgesellschaft:** Woermann-Linie. **Schlichtereien:** A. Erkradt; Ludwig Recsey; J. Reischmann. **Schlosserei:** Günthers Schlosserei (Frz. Boost, Bes.). **Schmalzsiederei:** A. Erkrath. **Schneidereien:** W. Stürmer; F. Velde. **Schnitt- und Manufakturwarengeschäft:** Johanna Schneider. **Schuhmacherei:** K. Kritz. **Schuhwarenhandlung:** Wilh. Brodmann. **Speditionsgeschäfte:** Boysen, Wulff & Co.; B. Brüggers; Herm. Seitz & Co.; Swakopmunder

- Spedit.- und Lagerhaus-Kommanditges. Joetze & Co. (P. Joetze); Swakopmunder Transport-Ges. Maertins & Haß (W. Maertins & A. Haß). **Sprittfabrik:** F. Behncke & Co., G. m. b. H. **Stahlwaren:** Hans Mihm. **Straußenfedern- u. Kuriositäten-Geschäft:** Herm. Wobbe. **Tapeten:** Carl Hagemeister. **Tischlereien:** Karl Adler; Frz. Kirst; G. Matheis; J. Seidl. **Uhrmacher:** O. Greiner; A. Timke. **Wäschereien:** O. Dietrich. **Zahntechniker:** G. Ginsberg. **Zeitung:** Deutsch-Südwestafr. Zeitung (Bruno Rehm, Verantw. Schriftleiter); Zeitungsverlag G. m. b. H. (Hans Peters, Geschäftsf.). **Zigarettenfabrik:** P. Goluskin. **Zigarrenhandlung:** Ph. Siebert. **Vereine:** Männer-Turnverein Swakopmund; Swakopmunder Kriegerverein; Swakopmunder Männer-Gesangverein; Literarische Vereinigung.
- Swartkop** (Bez. Warmbad). **Farm:** H. Friedmann.
- Swartkopstraat** (Bez. Keetmanshoop, Distr. Hasuur). **Farm:** Maxwell & Earp.
- Swart Kobus** (Bez. Rehoboth). **Farm:** Wecke & Voigts, Bes.; Walter Reinecke, Pächter.
- Swartmodder** (Bez. Gibeon). **Farm:** Joubert, Bes.; Jan Cootzee u. Witwe van Zyl, Pächter.
- Swartmodder** (Distr. Maltahöhe). **Farm:** Oskar Klinge, Bes.; A. Eusle, Farmarb.
- Swartmodder-Ost** (Bez. Rehoboth). **Farm:** Metzler, Pächter.
- Swartmodder-West** (Bez. Rehoboth). **Farm:** W. Sachrow.
- Tantus** (Bez. Rehoboth). **Farm:** Leo Metzler.
- Teschendorf** (Bez. Outjo). **Farm:** C. Schlettwein, Bes.
- Teufelsbach** (Distr. Okahandja). **Station der Staatsbahn Swakopmund-Windhuk:** Schubert, Streckenaufseher.
- Tewsfarm** (Bez. Windhuk). **Farm:** Friedrich u. Eduard Tew, Bes.; Friedr. Borchert, Pächter.
- Thalheimsfarm** (Bez. Windhuk). **Farm:** Fr. Thalheim.
- Tiefenbach** (Distr. Okahandja). **Farm:** C. G. Mertens, Bes.
- Tiegerpiorte** (Bez. Rehoboth): **Farm:** Julius Veith, Bes.
- Tourlosie** (Distr. Maltahöhe). **Farm:** Jacobus Hendrik van der Merve, Bes., verh.; Walter v. d. Merve; Hendrick Swart, verh.; Adolf Jonker, Karl Ohlsen, verh., Farmarbeiter.
- Trärental** (Bez. Keetmanshoop, Distr. Hasuur). **Farm:** C. Lorenz.
- Treckkoppje** (Bez. Swakopmund). **Station der Otavi-Eisenbahn:** Karl Lüttke.
- Treuenfels** (Okozongominjo, Bez. Karibib). **Farm:** Zillessen, Bes.
- Tsannarib-Ost** (Bez. Gibeon). **Farm:** David, Johannes, Piet Maritz, Bes.
- Tsaobismund** (Bez. Karibib). **Farm:** Leutn. d. L. Ottokar Ziegler, Bes.; Georg Hessler, Verwalter; Gramens, Volontär.
- Tsarachaibis s. Zaarchaibis.**
- Tsaraxaeibis** (Bez. Keetmansh., Distr. Hasuur). **Farm:** South African Territ. Ltd.
- Tsatsachas** am Schaffluß (Bez. Windhuk). **Farm:** Otto Leben.
- Tsaurob** (Bez. Rehoboth). **Farm:** Otto Zacharias, Bes.
- Tschaukaib** (Bez. Lüderitzbucht). **Station der Staatsbahn Lüderitzbucht-Keetmanshoop:** Bühne, Stationsgehilfe; Reisin, Vorarbeiter.
- Tschaudi Ev.-luther. Mission:** Missionar Hanninen.
- Tschaunaub** (Distr. Bethanien). **Farm:** F. Traub.
- Tsebeb** (Bez. Grootfontein). **Farm:** Adolf Dehne & Herm. Treschau, Bes.
- Tses** (Bez. Keetmanshoop). **Station der Nord-Südbahn. Telegraphenhilfsstelle, Polizeistation. Kleinsiedelung:** A. Klukowski.
- Tsubgaus** (Bez. Gibeon). **Farm:** Alexander Lehmann, Bes.
- Tsumamas** (Bez. Outjo). **Farm:** C. W. Becker, Bes.
- Tsumeb** (Bez. Grootfontein). **Polizeistation:** Wilgers, Neubecker, Linser, Polizeisergeanten. **Postagentur. Betriebsdirektion der Otavi-Minen- und Eisenbahngesellschaft:** Betriebsleiter W. Thometzek, Bergwerksdirektor. Fritz Sommer,

Fleischbeschauer, verh.; H. Blessing, Schlächter, verh.; Wilhelm Brenner, Arbeiter; Wilhelm Bilawer, Arbeiter; Herm. Eiler, Arbeiter; Anton Fetthauer, Arbeiter; Eduard Galussek, Bergmann; Arnold Heber, Arbeiter; Ernst Hoch, Schlosser; Gustav Klein, Arbeiter; Friedr. Körting, Arbeiter; Jos. Michalla, Arbeiter, verh.; Joh. Mureger, Arbeiter; Max Meltz, Schlosser, verh.; Alex Niet, Arbeiter; Hendrik Olivier, Arbeiter; Robert Prinz, Bergmann; Jul. Perrey, Maschinist; Gust. Preuss, Maschinist; Nic. Pelletier, Schmied; Johann Riesch, Arbeiter; Alex Ratke, Maschinist; Carl Schmidt, jun., Arbeiter; Carl Schmidt, sen., Arbeiter; Ernst Sperber, Bergmann; Max Stange, Arbeiter, verh.; W. Schersing, Maschinist, verh.; Carl Simon, Arbeiter; Siegf. Sczepansky, Arbeiter, verh.; Alfr. Spillmann, Schlosser; Fr. Sauerbaum, Martin Sondermann, Christian Sousa, Arbeiter; Richard Ude, Werftaufseher; Friedr. Wentz, Arbeiter; Karl Wilhelm, Arbeiter, verh.; C. Albrecht, Maschinist; Gust. Berger, Maschinist; R. Brettschneider, Heizer; Alois Blättler, Maschinist, verh.; A. Blume, Schmied; W. Engelmann, Hilfsarbeiter; Ernst Götte, Maschinist; Hans Hartung, Arbeiter; Aug. Hirsch, Schlosser; Franz Klein, Lokomotivführer; A. Küfner, Maschinist; H. Lüders, Heizer; R. Langanke, Schmied, verh.; Aug. Msyk, Schmied; Heinr. Niehaus, Elektriker; W. Preiss, Maschinist; Rich. Risto, Heizer; Jean Ruziecki, Stellmacher; Willy Röhl, Schlosser, verh.; Joh. Stolze, Arbeiter; E. Tönsmann, Stellmacher; Heinr. Werrlein, Georg Waag, Maschinist; Peter Wosch, Schlosser; H. Gronewaldt, Heinr. Treschau, Aufseher; Fr. Axt, Schmelzer; Ernst Hamann, Platzmeister; Fritz Ahrens, Maurer, verh.; Fritz Brettschneider, Maurer; Wilh. Bornholt, Arbeiter; Wilh. Bartels, Gust. Fischer, Tischler; Heinr. Greve, Maler, verh.; Aug. Kellner, Maurer; Giov. Bagola, Carlo Caruso, Alfonso Cinque, Giov. Castellano, Pasqu. Dalle Lusche, Domenico Equizio, Luigi Faggiani, Emilio Prospero, Giuseppe Querin, Pietro Vale, Giov. Santucci, L. Aparicio, Aug. Fiorido, Arbeiter; Pietro Ferry, Schmied; Joh. Pisagotti, Giov. Scarpa, William Harris, Joh. Swart, Abraham Visser, Jakob Call, Stefan Miklic, Franz Miklic, Math. Marcian, Arb., Jan Bucsag sen., verh., Jan Bucsag jr., Jos. Daroskowsch, Miquel Garcia, Arbeiter; Jeus Christiansen, Maschinist; Jose Diaz, Arbeiter; Wilh. Lorenz, Zimmermann; Alb. Lehmann, Arbeiter; Karl Sieler, Maurerpolier, verh.; Fr. Treizer, Sattler; Wilh. Tschudin, Klempner; Emanuel Petri, Ignaz Nowicki, Eduard Kindling, Wilhelm Ochmann, Bergleute; Thomas Moczygemba, Engelbert Kletschke, Schlosser; Walter Meckelburg, Arbeiter; August Umlauf, Bergmann, verh.; Reinhold Zimmer, Karl Kaczanowsky, Heinrich Henning, Werner Nann, Arbeiter; Anton Kaplanoff, Bergmann; Curt Frommelt, Schreiber; Heinrich Langwasser, Arbeiter; Walter Just, Schlosser, verh.; Berthold Heinrich, Farmeleve; Emil Benz, Wilhelm Böcher, Bergmann; Herm. Brettschneider, Schmelzer, verh.; Aug. Euteneuer, Bergmann; Wilhelm Schubardt, Schmelzer; Jakob Stutzer, Bergmann, verh.; Hermann Fuchs, Heinr. Greis, Max Nachtarz, verh., Ludw. Fenner, Wilh. Werthebach, Emil Helmert, Ignatz Weiss, Erich Vorwerk, Anton Siegmund, Bergleute, verh.; Wilh. Meyer, Dreher; Paul Jordan, Max Wesche, Bergmann; Franz Ackermann, Albert la Barre, verh., Joseph Hillinger, Karl Tischbierek, Schlosser; Ernst Dücker, Karl Althaus, Friedrich Jonischkeit, Otto Hahne, Franz Hoschek, August Skrzebietz, Ignatz Schnober, Valentin Mann, Joh. Walmroth, Jos. Mann, Wilh. Stolte, Josef Dragon, Victor Schnura, Karl Glinka, Bergleute; Emil Oerter, Josef Grossmann, Steiger; Walter Conradi, Kaufm.; Erich Schunke, Betriebsf.; Ernst Monat, Gehilfe; J. Götz, Ingenieur, verh.; St. Mrowka, Werkmeister; Dr. Scherer, Arzt; D. Schwardt, Heilgehilfe, verh.; Georg Buck, Heilgehilfe; Elise Rost, Frl. Hainbach, Krankenpflegerin; R. Mann, Baumeister; Fr. Tomandl, Aufseher; R. Heinitz, Bureauleiter, verh.; Herm. Diedrich, Kassierer, verh.; Fr. Michaelis, Joh. Bruckerhoff, W. Wolff, verh., H. Hofmeister, Carl Gantzer,

- Buchhalter; Carl Mahrt, Storeverwalter; Hans Schumann, Kaufmann; E. Ulrich, Magazinverwalter; Ed. Just, Assistent; R. Hupfer, Arbeiter; de Villiers, Aufseher; Karl Marschall, Gärtner; Karl Pfafferoth, Kutscher; Otto Schröder, Paul Riepen, Kaufmann; Helene Zierold, Köchin; Arnold Herms, Messeverwalter; Josef Jaros, Betriebsführer; Bruno Weiss, Kaufmann; Konrad Grützenbach, Bergmann, verh.; Emil Reising, Paul Schor, Bergmann; Peter Teresinski, Ed. Gröll, Arbeiter; Arnold Umlauff, Bergmann; Hanni Klesse, Stütze. **Station d. Otavi-Eisenbahn:** Mayr, Vorst. **Ev. Mission:** Rhein. Missionsges. — Missionar Ferdinand Lang, Vorst., u. Frau. **Kath. Mission:** Kongregation der Patres Oblaten d. Heilg. Unbefl. Jungfrau Maria. Jos. Raub, Alarich Uken, Laienbrüder. **Arzt:** Dr. Scherer. **Bäckereien:** Gust. Kappe; W. Ramm; Loosen. **Gasthöfe:** Minen-Hotel (Otavi-Gesellschaft, Besitzerin); Otavi-Hotel (Eckleben, Inhaber). **Gastwirtschaft:** Meltz; J. Schusteck. **Kaufläden:** Deutsche Kolonialges. für Südwestafrika (F. Caspar, Vertreter); J. Menne; Woermann, Brock & Co. (Eduard Wardesky in Swakopmund, Prokurist, Richter, Leiter); R. Strauwald; Loosen. **Schlächtereier:** L. Hauck; R. Strauwald; Th. Ritzdorf. **Schuhwaren:** H. Mennekes. **Ansiedler:** Gottl. Gläser. **Farm:** Rich. Strauwald.
- Tsumis** (Bez. Rehoboth). **Telegraphenhilfsstelle. Station der Nord-Südbahn:** Th. Koch, Streckenwärter. **Farm:** G. Wahl; O. Ranft, Angestellter.
- Tsuwandes** (Bez. Outjo). **Farm:** Karl Wille, Bes.
- Tufara s. Gross- und Klein-Tufara.**
- Ubakoes** bei Kubas (Bez. Karibib). **Farm:** Kleinschmidtsche Erben, Bes.
- Ubiams** (Bez. Gibeon). **Farm:** Fiskus, Bes.
- Ubib** Post Usakos (Bez. Karibib). **Farm:** Daniel E. Dixon, Bes.
- Udabis** (Bez. Warmbad). **Farm:** Kaufmann D. D. Krynauw, Kapstadt, Bes.
- Uhabis** **Posten der 8. Kompagnie der Schutztruppe:** Oberlt. von Saldern.
- Uhaib** (Distr. Warmbad). **Farm:** D. Brand, Bes.
- Uibis** (Bez. Gibeon). **Farm:** Rudolf Otto, Bes.
- Uigenab** (Bez. Keetmanshoop, Distr. Hasuur). **Farm:** C. Lorenz in Kais, Bes.
- Ujos** (Bez. Windhuk). **Farm:** Claus von Vormann.
- Uitdrai** (Bez. Karibib). **Farm:** R. A. Schröder in Charlottenburg b. Berlin, Bes.
- Uitkomst** (Bez. Grootfontein). **Farm:** Wilhelm Joubert, Bes.
- Ukamas** (Distr. Warmbad). **Zweite Kompagnie der Schutztruppe:** Hauptm. Cruse, Führer; Oberlts. Heinrichs, Machatius; Lts. v. Kühne, Frhr. v. Schade. **Polizeistation:** Daecke, Schönböhm, Polizeisergeanten. **Zollstation. Postagentur:** Gefreiter Pimpertz. **Kaufladen und Schankwirtschaft:** Valser & Co. **Farm u. Privatgestüt:** Hugo Friedmann, Bes. **Kleinsiedlung:** A. J. Kennedy.
- Ukuib** (Bez. Karibib). **Kaiserliche Forststation.**
- Unkenfels** am Schafffluss (Bez. Windhuk). **Farm:** Karl Borckmann, Bes.
- Urikos** (Bez. Gibeon, Distr. Maltahöhe). **Farm:** Friedrich Ziegenbein.
- Urub** (Bez. Gibeon). **Farm:** Wecke & Voigts in Swakopmund, Bes.; Christoffel Coetzee, Pächter; Lubbe, Frederik Strydorn, Ansiedler.
- Urupupa** (Bez. Grootfontein). **Farm:** Franz Sobolewski, Bes.
- Ururas** (Bez. Swakopmund). **Polizeistation:** Gossow, Wippler, Polizeisergeant. **Zollstation:** Behnke, Zollaufseher.
- Urusis** (Distr. Maltahöhe). **Farm:** Ferd. Bergemann, Bes., verh.; W. Döhring, Arbeiter, u. Familie.
- Us** (Bez. Rehoboth). **Farm:** Leonhard Schurz, Bes.
- Usakos** (Bez. Karibib). **Polizeistation:** Stumpf, Polizeisergeant. **Zollabfertigungsstelle:** Heinzelmann, Zollamtsassistent. **Postagentur. Reg.-Schule:** Ullmann, Lehrer. **Betriebsdirektion der Otavi-Eisenbahn:** Betriebsdirektor A. Goetz. **Hauptmagazin der Otavi-Eisenbahn:** Walter Niemeyer, Magazinverwalter. **Station der Otavi-Eisenbahn:** Paul Leonhardt, Vorsteher. **Hauptwerkstätten d. Otavi-Eisenbahn:** Emil Peters, Maschinenmeister; Albert Pin-

- kernelle, Heilgehilfe. **Kath. Mission:** Kongreg. der Patres Oblaten d. Hl. u. Unbefl. Jungfr. Maria. — P. Florian Borsutzky, Rektor; Theod. Sage, Laienbruder, 2 Schwestern. **Evang. Mission:** Rhein. Missionsges. — Missionar Wilh. Diehl jun. u. Frau. **Ev. Gemeinde:** Pfarrer Heyse in Karibib. **Bäckereien:** Pregrad; Arno Stöltzel. **Barbier- und Friseurgeschäft:** Joseph Ricciardi. **Baugeschäft:** Rabe. **Fuhrgeschäft:** G. Lieske. **Gasthöfe:** Bahnhofshotel (Anna Stoermer, Bes.; Alb. H. Beer, Pächter); Hotel Hohenzollern; Otavi-Hotel (Ferd. Finke, Bes.; H. Trautermann, Pächter); Rösemanns Hotel (O. Rösemann, Besitzer; F. Schliemann, Pächter). **Gastwirtschaft:** Barella. **Kaufläden:** Frau Augsburg; J. Chiat; Aug. Ebrecht; Karl Flatow; M. Golstein; Hofmann; Lembcke & Cie., Anton Oberprinter; F. Recarde; Rösemann & Kronewitter; Max Sachs. **Schlichtereien:** Dalibor & Co.; Fritz Schmidt; Ernst Spremberg. **Schuhmacherei:** A. Finkeldeh. **Farm:** Hauptmann a. D. Hans Frhr. v. Houwald, Besitzer. **Vereine:** Gesangverein, Männerturnverein, Sportklub.
- Vaaldorn** (Distr. Warmbad). **Farm:** C. Schoemann in Nautsis, Bes.
- Vaalgras** (Bez. Keetmanshoop). **Farm:** J. P. Steyn.
- Vaalgras** (Bez. Rehoboth). **Farm:** Carl Becker, Bes.
- Vaalgras** (Bez. Windhuk). **Farm:** Karl Maiburg.
- Vaalkuppe** (Distr. Hasuur). **Farm:** Hendrik Knouwds.
- Vaalwater** s. Fahlwater.
- Varkbosch** (Bez. Rehoboth). **Farm:** Alfr. Frhr. v. Eberstein, Bes.
- Vellor** (Distr. Warmbad). **Farm:** J. Miller, Bes.
- Venterpost** (Bez. Grootfontein). **Farm:** Michael Hanssen in Philadelphia, Pächt.
- Verschluß** (Bez. Keetmanshoop, Distr. Hasuur). **Farm:** Fiskus.
- Vertwall** (Bez. Keetmanshoop, Distr. Hasuur). **Farm:** R. Neubauer.
- Vogelsang** (Bez. Karibib). **Station der Mittelbahn.**
- Vogelstrausskluff** (Distr. Bethanien). **Farm.**
- Voigtdamm** (Bez. Windhuk). **Farm:** Wecke Q Voigts in Windhuk, Bes.
- Voigtland** (Bez. Windhuk). **Telegraphen-Hilfsstelle:** Farmverwalter Ludwig Balss. **Farm:** Wecke & Voigts, Bes. **Vollblutgestüt.**
- Voigtsgrund** (Bez. Gibeon). **Farm:** Albert Voigts, Bes., u. Frau.
- Voigtskirch** (Bez. Windhuk). **Farm:** Wecke & Voigts, Bes.
- Vormdurst** (Bez. Grootfontein). **Farm:** Julius Ackermann, Bes.
- Wackies** (Bez. Grootfontein). **Farm:** Friedrich Buchheim, Bes.
- Waldau** (Kapenoussëu, Distr. Okahandja). **Station der Staatsbahn Swakopmund-Windhuk:** Joseph Sigrist, Bahnmeister; Hecker, Streckenaufseher. **Posthilfsstelle. Bahnrestauration. Farm:** Frau H. Heyn, geb. v. Boyen, Bes.
- Waldburg** (Bez. Windhuk). **Farm:** August Waldheim, Bes.
- Waldeck** (Bez. Windhuk). **Farm:** Friedrich v. Brunn.
- Waldfriede** (Post-Distr. Okahandja). **Farm:** F. Krusewitz.
- Waldfrieden** b. Omaruru (Bez. Omaruru). **Farmen:** Pickbrenner; Obermayr.
- Waldheim** (Auplatz, Bez. Grootfontein). **Farm:** Walter B. Carpzwow in Otjomikambo, Bes.; Hugo Ackermann, Verwalter; Otjomikambo-Farmgesellschaft.
- Waldorn** (Bez. Warmbad). **Farm:** K. Blumes.
- Waldkappel** (Bez. Grootfontein). **Farm:** Otto Pfafferoth.
- Waldsee** (Distr. Bethanien). **Farm:** F. Gessert, Sandverhaar, Bes.
- Walldorf** (Bez. Grootfontein). **Farm:** Reinhold Schneider, Bes.
- Walterslust** (Distr. Gobabi). **Farm:** J. Valinski.
- Warmbackies** (Bez. Keetmanshoop). **Farm:** South African Territories Ltd.
- Warmbad** (Bezirksamt). **Bezirksamt:** Hauptm. a. D. Beyer, Bezirksamtmann; Götte, Kassenführ. **Teil d. 8. Komp. d. Schutztruppe. Lazarett:** Graf, Stabsarzt. **Reg.-Schule. Postagentur. Ev. Mission:** Rhein. Missionsges. — Miss. H. Nyhof, Vorst., u. Frau. **Kath. Mission:** Kongregation der Patres Oblaten d. Hl. Franz v. Sales. — P. Gineiger, Oberer der Station; Paula, Theresia, Franziska.



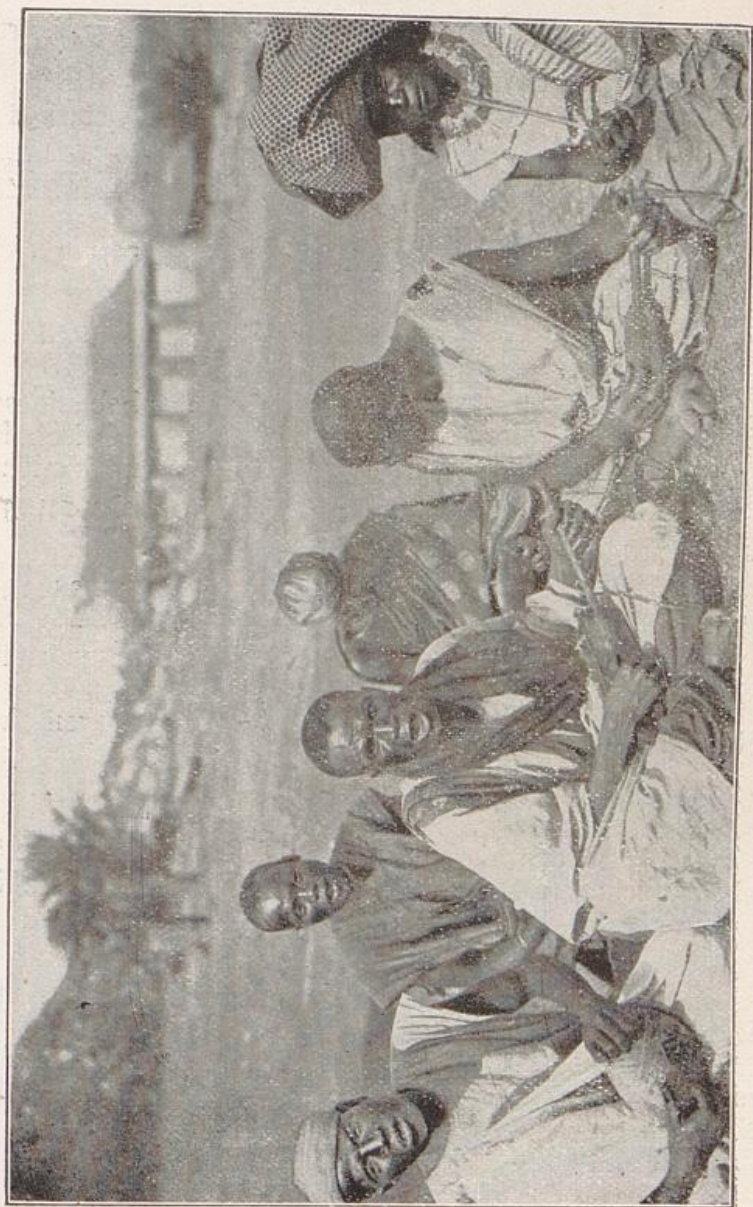

# Südwestafrikanische Bodenkredit-Gesellschaft

Berlin W.66, Wilhelmstrasse 49 FILIALEN in Swakopmund,  
Lüderitzbucht und Windhuk

== **Kapital M. 1000000** ==

## Hypothekenabteilung

Gewährung hypothekarischer Darlehen auf bebaute oder zu bebauende Grundstücke innerhalb städtischer Ortschaften Deutsch-Südwestafrikas u. Gewährung v. Kommunaldarlehen.

Anträge sind zu richten an die Niederlassungen der Gesellschaft in Südwestafrika.

## Revisions- und Treuhandabteilung

Revision und kaufmännische Kontrolle kommunaler und privater Betriebe, sowie Aufstellung von Bilanzen.

Nachlaßregulierungen, Testamentsvollstreckungen, Vermögensverwaltungen, Pfandhalterschaft für Anleihen und Hypotheken, sowie Treuhänder-Funktionen aller Art in Deutsch-Südwestafrika.

Vermittlung des Verkaufs u. der Verpachtung von städt. und ländlichen Grundstücken in Deutsch-Südwestafrika.

## Bankabteilung

Kommissionsweiser An- und Verkauf von Wertpapieren, jedoch unter Ausschluß von Zeitgeschäften.

Ueberweisung von Geld von und nach Deutsch-Südwestafrika, Besorgung der Einziehung von Wechseln, Anweisungen und ähnlichen Papieren.

Annahme und Verzinsung von Depositengeldern.

## Versicherungsabteilung

Vermittlung von Lebens-, Renten-, Feuer-, Unfall-, Valoren- und Transportversicherungen. (Generalvertretung der „Nordstern“ Versicherungs-Aktien-Gesellschaften zu Berlin)

**Sparkasse:** Annahme und Verzinsung von Spargeldern

- Martha, Schwest. **Farmer:** Struller. **Frachtfahrer:** C. Vivier; Wassermann; L. Weihrauch. **Gastwirtschaften:** Louis Lange; Müller & Rathgeber. **Kaufläden:** Louis Lange; Bernhard Philipps; Karl Preiss; The South African Territories Limited; D. Wasserzweig. **Schlossereien und Schmieden:** P. H. Mouton. **Uhrmacher:** Bernhard Philipps. **Farm:** Jacobus van Zyl.
- Warmfontein** (Bez. Keetmanshoop, Distr. Hasuur). **Farm:** J. Louw.
- Warmquelle** (Bez. Outjo). **Farm:** Carl Schlettwein, Bes.; Otto Rabehl, Verw.; Frau König, Wirtschafterin.
- Warte** (Bez. Keetmanshoop, Distr. Hasuur). **Farm:** J. van Tondern.
- Wasserfall** (Distr. Warmbad). **Telegraphenhilfsstelle. Kaufladen. Farm.**
- Waterberg** (Otjozondjupa, Bez. Omaruru). **Offizierposten I:** Oberlt. Frhr. von Hirschberg. **Polizeistation:** Schneider, Polizeiwachtmeister; Spahn, Wolff, Busching, Knoke, Beistowski, Polizeisergeanten. **Posthilfsstelle:** Wolff, Polizeisergeant. **Gastwirtschaft:** F. Weiß. **Kleinsiedelungen:** Gerlach, Bes.; Weller, Verw.; Oehring, Bes. **Missionsgarten:** Frl. Martha und Hedwig Naß, Pächter.
- Weissbrunn** (Bez. Lüderitzbucht). **Polizeistation. Farm:** Renier Coetzee sen, Bes.
- Weißenberg-Ost** (Bez. Keetmanshoop, Distr. Hasuur). **Farm:** H. A. Pretorius.
- Weißenberg-West** (Bez. Keetmanshoop, Distr. Hasuur). **Farm:** J. P. Stein.
- Weissenfels** (Bez. Omaruru). **Farm:** Kurt Jakob, Bes.
- Weissenfels** (Bez. Rehoboth). **Farm:** Georg Eberhard, Bes.
- Weissenstein** (Bez. Keetmanshoop, Distr. Hasuur). **Farm:** Niklas van Zyl.
- Weitzenberg** (Bez. Swakopmund). **Farm:** Deutsch-Südwestafrikan. Straußenzucht Karl Hagenbeck G. m. b. H. (Hauptmann a. D. Weitzenberg, Verw.).
- Welbsleben** (Distr. Gobabis). **Farm:** W. Kaempfert, Bes.
- Wendelstein** (Distr. Gobabis). **Farm:** Dr. Holländer, Bes.
- Westende** (Bez. Windhuk). **Farm:** Erich Hausbrand.
- Westfalenhof** (Bez. Karibib). **Farm:** Wilh. Fr. Redecker.
- Wiesental** (Bez. Grootfontein). **Farm:** William Wujack.
- Wildheim** (Bez. Keetmanshoop, Distr. Hasuur). **Farm:** E. Goedecke.
- Wilhelm-Albrechtstal** (Bez. Omaruru). **Farm:** Oskar Engelhardt in Georg Ferdinandshöhe, Bes.
- Wilhelmsieste** (Bez. Karibib). **Farm:** Leutnant d. Landw. Ottokar Ziegler in Tsaobismund, Bes.
- Wilhelmshöh** (Okambarare, Distr. Gobabis). **Farm:** Frau A. Grub verw. Hampel.
- Wilhelmsruh** (Distr. Gobabis). **Farm:** W. Gräfe Erben.
- Wilhelmsruhe** (Bez. Grootfontein). **Farm:** Wilhelm Halberstadt in Halberstadts Farm, Besitzer.
- Wilhelmstal** (Kamumbonde, Bez. Karibib). **Station der Staatsbahn Swakopmund-Windhuk:** Volkmer, Stationsassistent; König, Streckenaufseher. **Posthilfsstelle. Farm:** F. Heinze; Görlitz. **Gastwirtschaft:** F. Heinze; Ziegler. **Kaufladen:** F. Heinze.
- Wilhelmstal** (Bez. Karibib). **Farm:** Oberlt. Wilhelm Görlitz auf Kusserow, Kr. Schlawe, Besitzer.
- Witbooisende** (Bez. Keetmanshoop). **Farm:** Fiskus.
- Wittenberg** (Bez. Grootfontein). **Farm:** H. Lacheiner.
- Wittesheim** (Bez. Windhuk). **Farm:** Adolf Teubener.
- Wittklipp** (Bez. Outjo). **Farm:** Ed. Kitt.
- Wittkranz** (Bez. Gibeon). **Farm:** Wecke & Voigts, Bes. **Kaufladen:** J. Albertge.
- Wittkranz** (Bez. Keetmanshoop). **Farm:** Jansen, Elsbeth; Stein, J. P.
- Wittpütz** am Goageib (Distr. Bethanien). **Farm:** F. Gessert in Sandverhaar, Bes.
- Witvley** (Bez. Gibeon). **Farm:** Daniel Cotzee, u. Frau, Besitzer.
- Witvley** (Bez. Gobabis) siehe **Groß- und Klein-Witvley.**
- Wohlfrieden** (Bez. Rehoboth). **Farm:** Jan Jürgens.
- Wolfisgrund** (Bez. Windhuk). **Farm:** F. Möller.

- Wortel** (Bez. Rehoboth). **Farm:** Baum. G. Redecker, Bes.; O. Michael, Pächter.  
**Wüstenkönig** (Bez. Lüderitzbucht). **Polizeistation. Telegraphenhilfsstelle.**  
**Zabubegas** (Bez. Keetmanshoop). **Farm:** Fiskus, Bes.; A. Arndt, Pächter.  
**Zachas** (Distr. Gobabis). **Farm:** Ed. Balzar und Frau (Hebamme).  
**Zackenberge** (Distr. Maltahöhe). **Farm:** Chr. Heydt, Bes.; Schulte, Verw.  
**Zamnarib-Ost** (Bez. Gibeon). **Farm:** David Maritz.  
**Zamnarib-West** (Bez. Gibeon). **Farm:** Ignatz Szewzyk in Kainabas, Bes.  
**Zanis** (Distr. Maltahöhe). **Farm:** Bernhard v. Suchodoletz.  
**Zarachaibis** (Distr. Bethanien). **Farm:** Paul Zäh, Bes.  
**Zarris** (Bez. Gibeon, Distr. Maltahöhe). **Farm:** Bernhard v. Suchodoletz, Bes.  
**Zaub** bei Franzfontein (Bez. Outjo). **Farm:** Hubert Janson, Besitzer.  
**Zessfontein** (Bez. Outjo). **Polizeistation:** Gustav Göhring, Polizeiwachtmeister;  
 Wilhelm Priebe, Richard Boy, Emil Kegebein, Polizeisergeanten. **Kaufladen:**  
 Carl Schlettwein (A. Kraushaar, Vertreter).  
**Zukunft, Farm** (Bez. Windhuk). **Farm:** F. Kapps, Besitzer.  
**Zwartbass** (Bez. Keetmanshoop). **Farm:** Jacobina Jacobs.

# Deutsch - Ostafrika.

Flächeninhalt: 941 100 qkm (mit den dazu gehörenden Seenflächen 995 000 qkm); über 7 500 000 Einwohner; Volksdichte: 7,5 auf 1 qkm.

## Bezirke, Bezirksnebenstellen und Residenturen

Bezirke: Daressalam, Bagamojo (Sadani), Pangani (Handeni), Tanga, Wilhelmstal, Mohorro, Kilwa (Chole, Kibata, Liwale), Lindi (Mikindani), Ssongea (Newala, Wiedhafen), Langenburg (Mwakete), Morogoro (Kilossa), Kondoia Irangi (Mkalama), Tabora (Schinjanga), Muansa (Schirati), Moschi, Aruscha, Ndjidji, Bismarckburg, Dodoma.

Residenturen: Bukoba, Ruanda, Urundi.

Militärstationen, welche Geschäfte der Zivilverwaltung vornehmen: Iringa, Mahenge, Singidda.

## Statistik der Bevölkerung.

### a) Die weiße Bevölkerung.

Die Gesamtzahl der weißen Bevölkerung betrug zu Beginn des Jahres:

1902	1904	1905	1906	1907	1908	1909	1910	1911	1912
1247	1437	1873	2465	2629	2845	3387	3756	4227	4886

Nach Staatsangehörigkeit und Wohnort gliederte sich die weiße Bevölkerung zu Beginn des Jahres 1912: Deutsche 3579, Oesterreicher und Ungarn 94; Holländer 65; Dänen, Schweden und

	Regierungsbeamte	Schutztruppen-angehörige	Geistliche und Missionare	Pflanzer, Ansiedler, Gärtner	Ingenieure, Techniker, Bauleit., Photograph.	Handwerker Arbeiter	Kaufleute, Händler, Gastwirte	Ärzte Zahnärzte Apotheker	Sonstige Berufe und Berufslose	Verheiratete Frauen	Ledige u. verwitwete Frauen	Kinder	Gesamtzahl
Tanga . . . . .	46	7	10	128	36	20	81	—	9	43	20	31	432
Pangani . . . . .	10	1	—	45	9	—	—	—	—	14	1	12	93
Bagamojo . . . . .	12	2	19	6	1	—	2	—	—	6	8	6	62
Daressalam . . . . .	190	53	24	30	34	86	146	5	55	147	43	155	968
Rufiji . . . . .	12	2	—	22	5	—	1	—	6	7	—	2	57
Kilwa . . . . .	12	1	2	16	1	1	5	—	—	11	—	5	54
Lindi . . . . .	16	6	21	39	4	—	7	—	1	5	11	4	110
Wilhelmstal . . . . .	24	2	32	101	22	23	20	1	2	68	34	85	414
Morogoro . . . . .	16	3	17	73	13	26	15	—	8	26	16	15	228
Langenburg . . . . .	9	8	30	13	1	3	2	1	2	2	4	50	152
Ssongea . . . . .	4	2	12	—	—	—	2	—	—	3	7	4	34
Moschi . . . . .	20	8	35	228	31	56	18	1	6	132	60	236	831
Kilimatinde . . . . .	2	9	14	9	30	84	12	15	—	17	3	11	206
Mpapua . . . . .	12	6	13	3	7	6	23	1	22	22	10	15	140
Tabora . . . . .	18	9	37	5	124	96	43	—	51	24	11	15	433
Muansa . . . . .	18	11	34	18	5	13	39	3	2	23	7	20	193
Iringa . . . . .	2	10	12	13	—	12	2	1	—	18	14	31	115
Mahenge . . . . .	—	7	10	1	—	—	1	—	—	—	9	—	27
Udjidji . . . . .	6	12	39	2	1	2	2	—	1	—	20	—	86
Urundi . . . . .	1	18	20	—	—	—	—	—	—	—	13	—	52
Ruanda . . . . .	4	11	35	—	—	—	6	—	2	2	12	—	70
Bukoba . . . . .	6	13	33	6	3	1	15	—	1	8	12	11	109

Norweger 9; Engländer 128; Kolonial-Engländer 268; Russen 58; Schweizer 23; Italiener 55; Griechen 336; Belgier 6; Franzosen 113; Portugiesen 4; Bulgaren, Montenegriener, Rumänen, Türken 99; sonstige Europäer 14; Nordamerikaner 14; Südamerikaner 3.

b) **Die fremde farbige Bevölkerung.**

Die nichteingeborene farbige Bevölkerung zählt etwa 15 000 Köpfe und setzt sich hauptsächlich aus Indern, Arabern, Belutschen und Goanesen und deren Kreuzungen untereinander und mit Eingeborenen zusammen.

c) **Die eingeborene Bevölkerung.**

Die Angaben des Vorjahres haben sich als ungenau erwiesen; die früheren Zahlen waren viel zu hoch gegriffen.

## Schutztruppe.

### I. Standorte.

Stab: Daressalam; 1. Kompagnie: Aruscha und Umbulu; 2. Kompagnie: Iringa und Ubena; 3. Kompagnie: Lindi; 4. Kompagnie: Kilimatinde, Ssingidda und Mkalama; 5. Kompagnie: Massoko; 6. Kompagnie: Uddidji, Bismarckburg und Kassulo; 7. Kompagnie: Bukoba, Ussuwi und Kifumbiro; 8. Kompagnie: Tabora; 9. Kompagnie: Usumbura; 10. Kompagnie: Daressalam; 11. Kompagnie: Kissenji; 12. Kompagnie: Mahenge; 13. Kompagnie: Kondoa-Irangi; 14. Kompagnie: Muansa und Ikoma; Maschinengewehr-Abteilung, Rekruten-Depot, Signal-Abteilung und Intendantur: Daressalam.

### II. Rangliste.

#### A. Offiziere.

Kommandeur: Oberstl. Freiherr von Schleinitz.

Majore: Charisius; von Grawert (Werner).

Hauptleute: von Grawert (Gideon); Reinhard; Kraut; von Langensteinkeller; von Stuemmer; Baumstark; Abel; Fischer; Brentzel; Styx; von Einsiedel; Paschen; Oldenburg; Schultz; Frhr. von Nordeck zur Rabenau; Willmann; Graf v. Sparr; Doering; v. Kornatzki; Schön.

Oberleutnants: Tafel; Gräff; Stemmermann; Braunschweig; Bock von Wülfingen; Rothert; Wintgens; von Blumenthal; Keil; Frhr. von Hammerstein-Gesbold; von Dobbeler; Otto; Ruff; v. Sick; Falkenstein; Gerlich; Diesener; David; Aumann; Lincke; Giehl; von Chappuis.

Leutnants: Göring; von Wedel; Busse; von Linde-Suden; Frhr. von Haxthausen; Spalding; Frhr. von Perfall; von Veltheim; Bauer; Semmelmann; Poppe; v. Heyden-Linden; Bergmann; von Brandis; Müller; Frhr. von Lyncker; von Bentivegni; Walde; Naumann; v. Oppen; Gatterbauer; Schroeder; Meyer; Erdmann.

#### B. Sanitätsoffiziere.

Oberstabsärzte: Dr. Meixner; Dr. Wittrock; Dr. Exner.

Stabsärzte: Dr. Grothusen; Dr. Greisert; Ullrich; Dr. Stolowski; Dr. Marshall; Dr. Breuer; Dr. Brünn; Dr. Vorwerk; Geißler; Dr. Wünn; Dr. Fehlandt; Jungels; Dr. Taute; Dr. Neubert; Dr. Radloff; Dr. Schuhmacher; Dr. Koch; Dr. Erhardt; Dr. Peiper; Dr. Penschke; Dr. Seyfert; Dr. Höring; Dr. Wolff; Dr. Fischer; Dr. Manteufel; Dr. Scherschmidt; Dr. Müller; Dr. Eckhardt; Dr. Schulz; Dr. Schoenebeck; Dr. Werk; Dr. Lurz; Dr. Petzoldt.

Oberärzte: Dr. Schrecker; Dr. Mohn; Dr. Bartels; Lange.  
Assistenzarzt: Dr. Klemm; Dr. Werlhoien.

C. Beamte.

Vorstand der Intendantur: Hptm. d. R. Kochanowski, Int.-Rat.  
Intend.-Sekretär: Kolbitz. Intend.-Diätar: Meyer. Gepr. Sekretäranwärter:  
Unterzahlmeister Ehmig.  
Zahlmeister: Hüttig.

Gerichte.

Obergericht:

Daressalam. Bezirk: Schutzgebiet.

Bezirksgerichte:

Daressalam. Bezirk: Bezirksämter Bagamojo, Daressalam, Kilwa, Lindi, Langenburg, Morogoro, Rufiji, Ssongea; Militärstationen Iringa, Mahenge.

Tanga. Bezirk: Bezirksämter Pangani, Tanga, Wilhelmstal.

Muansa. Bezirk: Bezirksamt Muansa; Residenturen Bukoba, Ruanda.

Tabora. Bezirk: Bezirksämter Dodoma, Mpapua-Kilmatinde, Tabora, Ujidji, einschliesslich Bismarckburg, Residentur Urundi.

Moschi. Bezirk: Bezirksämter Moschi, Aruscha, Kondoa-Irangi.

Statistik des Handelsverkehrs.

Jahr	Einfuhr Mk.	Ausfuhr Mk.	Gesamthandel Mk.
1900	12 050 540	4 293 645	16 324 185
1901	9 510 766	4 623 471	14 134 237
1902	8 858 463	5 283 290	14 141 753
1903	11 188 052	7 054 207	18 242 259
1904	14 338 888	8 950 565	23 289 453
1905	17 655 350	9 949 661	27 605 011
1906	25 152 851	10 994 712	36 147 563
1907	23 806 369	12 500 179	36 306 548
1908	25 786 771	10 873 856	36 660 627
1909	33 941 707	13 119 481	47 061 188
1910	38 658 777	20 805 394	59 464 171
1911	45 301 955	22 437 760	68 329 402

Der Gesamthandel über die Küstengrenze belief sich 1911 auf 57 479 066 Mark (40 356 236 Mark Einfuhr, 17 122 830 Mark Ausfuhr), der Handel über die Binnengrenze auf 10 850 336 Mark (5 535 406 Mark Einfuhr, 5 314 930 Mark Ausfuhr).

Am Gesamthandel waren 1911 beteiligt: Deutschland mit 37 461 135 Mark (24 254 117 Mark Einfuhr, 13 207 018 Mark Ausfuhr), England mit 3 030 481 Mark (1 546 414 Mark Einfuhr, 1 484 067 Mark Ausfuhr), übriges Europa mit 4 249 432 Mark (3 058 125 Mark Einfuhr, 1 191 307 Mark Ausfuhr), Zansibar mit 6 620 187 Mark

(4 305 167 Mark Einfuhr, 2 315 020 Mark Ausfuhr), übriges Afrika mit 9 044 943 Mark (4 874 944 Mark Einfuhr, 4 169 999 Mark Ausfuhr), Indien mit 7 221 402 Mark (7 187 545 Mark Einfuhr, 33 857 Mark Ausfuhr), übrige Länder mit 701 822 Mark (665 330 Mark Einfuhr, 36 492 Mark Ausfuhr).

Hauptausfuhrartikel im Jahre 1911 (in 1000 Mark): Kautschuk und Guttapercha 4781; Sisalagaven 4532; Häute und Felle 3035; Kopra 1845; Gold 1023,4; Kaffee 1266; Rohbaumwolle 1332; Elfenbein 486; Insektenwachs 817; Erdnüsse 490; Bau-, Nutz- und Edelhölzer 480; Glimmer 348,2; Sesam 404; Milch, Butter, Käse, Eier usw. 187; Kopal 107,3; Mtama 20,7; Hörner 72,3; Reis 120; Gerbhölzer und Gerbrinden 96; Sämereien, leb. Pflanzen und Futtermittel 134; Metallwaren 22,8; Sirup und Melasse 33,5; Mais 9,8; Holzwaren 23; Rindvieh, lebend 14,5; Matten und sonstige Waren aus Bast, Kokosfasern usw. 49,7; Schildpatt 24,5; Wild, lebend 35,5; Goldmünzen 228,4; Flußpferd- und Wildschweinszähne 17,1; Tabak und Tabakfabrikate 19,5; Schafe und Ziegen 9,7; Kakao 10,6; Eis 3,6.

### Ein- und Ausfuhrplätze.

Die Ein- und Ausfuhr darf laut § 3 der Zollverordnung vom 13. Juni 1903 nur an bestimmten, mit Zollstellen versehenen Plätzen stattfinden. Diese sind:

1. an der Meeresküste: Moa, Tanga, Pangani, Sadani, Bagamojo, Daressalam, Simba, Uranga, Mohoro, Kilwa, Lindi, Mikindani, Kionga;

2. an der Binnengrenze: Wilhelmstal, Moschi, Schirati, Muansa, Bukoba, Usumbura, Udjidji (Kigoma), Bismarckburg, Neu-Langenburg, Muaja, Wiedhafen, Ssongea.

### Zollämter.

Hauptzollämter: Daressalam, Bagamojo, Tanga, Lindi, Muansa.

Nebenzollämter: Pangani, Sadani, Wami, Kilindani-Mafia, Kilwa, Mikindani, Salale, Kionga, Tabora.

Zollstationen: Wilhelmstal, Bukoba, Bismarckburg, Muaja, Moschi, Usumbura, Unyikaposten, Wiedhofen, Schirati, Mawang, Udjidji (Kigoma), Langenburg, Ssongea.

**Zolltarif.**

(Zollverordnung v. 13. 6. 1903 in Kraft getreten am 1. 4. 1904; Zusatzverordnungen v. 13.1.1905, 28. 2.1904, 10.9.1906, 23.11.1907, 20.6.1908, 14.6.1909, 28.9.1912 u. 29.1.1913.)

**A. Einfuhrzölle.**

Tarifnummer	Benennung der Gegenstände	Zollansatz	Bemerkungen
1	Branntwein aller Art, alkoholhaltige Essenzen und Parfüms . . . . .	1 Liter 1,00 Rupie	<p>Zu 1: Bei der Ermittlung des Literinhalts von Flaschen, Kruken etc. wird jedes angefangene Zehntel-Liter einer Flasche, Kruke etc. für ein volles Zehntel gerechnet und danach der gesamte Literinhalt festgestellt.</p> <p>Branntwein und alkoholhaltige Essenzen zum Medizinalgebrauch sind zollfrei.</p> <p>Zum menschlichen Genuß unbranchbar gemachter (denaturierter) Spiritus und Spiritus in konsistenter Form ist zollfrei.</p> <p>Zu 2, 3a und 4a: Halbe Flaschen tragen den halben Zollsatz.</p> <p>Zu 5 u. 6: Mischungen von geschältem und ungeschältem Reis sind nach dem Satz für geschälten Reis zu verzollen.</p> <p>Zu 10 und 11: Bei den in Kisten etc. eingehenden Tabakfabrikaten bleibt es der Wahl des Zollpflichtigen überlassen, die Verzollung nach dem Bruttogewicht unter Abzug von 20% Tara oder nach dem durch Verwiegen zu ermittelnden Nettogewicht zu bewirken; bei der Ermittlung des Nettogewichts wird das Gewicht der zur unmittelbaren Sicherung notwendigen Umschließungen, welche in die Hand des Käufers überzugehen pflegen (z. B. Kistchen, Schachteln, Blechverhüllung,) nicht in Abzug gebracht.</p> <p>Zu 13: Mit dem Zolle wird bei dem zur Einfuhr gelangenden Satz eine innere Verbrauchsabgabe von 2,75 Rup. pro 100 kg Bruttogewicht erhoben. Salz zu landwirtschaftlichen u. gewerblichen Zwecken ist frei von Zoll und der inneren Verbrauchsabgabe, ebenso Mengen von weniger als 10 kg. (Verordnung vom 12. 5. 04.)</p>
2	Schaumweine . . . . .	1 Flasch. 1,00 Rupie	
3	Stille Weine:		
	a) in Flaschen eingehend	1 Flasch. 0,35 Rupie	
	b) in Fässern und anderen mehr als 2 Liter fassenden Umschließungen eingehend . .	1 Liter 0,25 Rupie	
4	Biere aller Art:		
	a) in Flaschen eingehend	1 Flasch. 0,10 Rupie	
	b) in Fässern und anderen mehr als 2 Liter fassenden Umschließungen eingehend . .	1 Liter 0,10 Rupie	
5	Reis, ungeschält. . . . .	100 kg 1,50 Rupien	
6	Reis, geschält . . . . .	100 kg 2,20 Rupien	
7	Chiroko . . . . .	100 kg 2,20 Rupien	
8	Mtama, Mais, Bohnen u. alle anderen nicht genannten Korn- und Hülsenfrüchte . . . . .	100 kg 1,00 Rupien	
9	Rohtabak und Tabak in negermäßiger Zubereitung und Verpackung.	100 kg 50.—Rupien	
10	Zigarren und Zigaretten	100 kg 110,00 Rup.	
11	All. andere verarbeit. Tabak	100 kg 90,00 Rupien	
12	Opium, Hanf, Haschisch	25 Proz. vom Wert	
13	Salz . . . . .	100 kg 0,60 Rupie	
14	Handfeuerwaffen, Teile v. solch. u. Schiessbedarf:		
	a) Hinterladergewehre m. gezog. Läufen (Büchsen, Drillinge, Büchslinten)	1 Stück 15 Rupien	
	b) Hinterladergewehre m. glatten Läufen (Schrotgewehre) . . . . .	1 Stück 10 Rupien	
	c) Alle nicht unter a u. b genannten Feuerwaffen (Vorderlader, Pistolen, Revolver, Teschings etc.)	1 Stück 5 Rupien	
	d) Teile von Handfeuerwaffen all. Art (Schlösser, Läufe, Schäfte) . .	15 v. Hund. v. Wert	
	e) Schiessbedarf (Patronen, Pulver, Schrot, Patronenhülsen, Zündhütchen)	15 v. Hund. v. Wert	
15	Alle übrigen Gegenstände, soweit sie nicht ausdrücklich f. zollfrei erklärt sind	10 Proz. vom Wert	

## Bei der Einfuhr sind zollfrei:

Laufende Nummer	Benennung der Gegenstände	Bemerkungen
1	Elfenbein	
2	Andere Zähne und Knochen aller Art	
3	Hörner aller Art	
4	Häute und Felle	
5	Schildplatt	
6	Lebende Tiere aller Art	
7	Kautschuk	
8	Kopal	
9	Orseille	
10	Kopra	
12	Sämereien und lebende Gewächse	Zu 12: Als Sämereien sind Reis, Mtama, Kokosnüsse und dergleichen Landeserzeugnisse nicht anzusehen.
13	Düngungs- und Desinfektionsmittel	
14	Landwirtschaftliche Maschinen und Ersatzteile, landwirtschaftliche Geräte	
15	Maschinen für gewerbliche und bergmännische Betriebe und Ersatzteile	
16	Transportmittel und Ersatzteile	
17	Physikalische, astronomische, chemische, mathematische, optische und ähnliche Geräte, die wissenschaftl. Zwecken dienen	
18	Medizinische Instrumente und Apparate, Arzneien und Verbandmittel	
19	Gedruckte Bücher, bedrucktes und beschriebenes Papier	Zu 19: Ausgenommen sind Bücher, deren Blätter Raum z. Nachschreiben und Nachzeichnen gewähren, ferner zu Rechnungen, Etiketten, Frachtbriefen etc. vorgereichtes Papier.
20	Bilder mit und ohne Rahmen, Statuen	
21	Grabsteine und Grabschmuck	
22	Deutsche Reichsmünzen, ausländische Goldmünzen, Silber- und Kupfermünzen der Deutsch-Ostafrikanischen Gesellschaft	
23	Dienstuniformen	
24	Muster ohne Wert	
25	Stacheldraht, glatter Eisendraht, Drahtgeflecht aus Eisendraht	

Außerdem sind auf Grund des § 13 der Zollverordnung von dem tarifmäßigen Eingangszoll befreit:

1. alle vom Gouvernement selbst eingeführten Gegenstände;
2. alle von der kaiserlichen Marine und der Reichspostverwaltung zu dienstlichen Zwecken eingeführten Gegenstände;
3. alle von christlichen Missionen, Kirchengesellschaften, Kranken- und Heilanstalten eingeführten Gegenstände, die unmittelbar den Zwecken des Gottesdienstes, des Unterrichts und der Krankenpflege dienen;
4. alle Maschinen, Geräte, Materialien und Betriebsmittel, welche unmittelbar zum Bau und zur Unterhaltung von Wegen, sowie unmittelbar zum

Bau, zur Unterhaltung und zum Betriebe von Eisenbahnen und sonstigen Transporteinrichtungen bestimmt sind;

5. Handwerkszeuge und ähnliche Gerätschaften, die von Handwerkern oder Künstlern zur Ausübung ihres Berufes mitgeführt werden;

6. auf besonderen Antrag Anzugs- und Heiratsgut (wie Haushaltsgegenstände, Bekleidungsstücke, fertige Wäsche), welches zum Zwecke dauernder Niederlassung und zum eigenen Gebrauch der in das Schutzgebiet einwandernden oder sich nach demselben verheiratenden Europäer und denselben gleichgestellten Personen eingeführt wird;

7. Handgepäck europäischer und denselben gleichgestellter Reisender;

8. Kleidungsstücke, Wäsche, Reiseausrüstungen, photographische Apparate nebst kleineren Mengen von Platten, kleinere Mengen von Verzehrgegenständen und dergleichen, welche Reisende zum eigenen Gebrauch mit sich führen;

9. getragene Kleidungsstücke und getragene Wäsche, sofern sie nicht zum Verkauf eingehen;

10. Umschließungen und Verpackungsmittel, die zum Zwecke der Ausfuhr von Gegenständen eingeführt oder, nachdem sie nachweislich dazu gedient haben, aus dem Auslande wieder zurückgebracht werden;

11. kleinere Warenmengen, von denen der Zoll weniger als 0,30 Rupie betragen würde.

#### B. Ausfuhrzölle.

Tarifnummer	Benennung der Gegenstände	Zollsatz	Bemerkungen
1	Elfenbein . . . . .	} 15 Prozent vom Wert	Zu 1 bis 10: Waren, die aus diesen Rohprodukten gefertigt sind, sind wie diese zu verzollen.
2	Flußpferd- u. Wildschweinzähne . . . . .		
3	Hörner von Büffeln, Elen-, Kudu- u. Rapp-Antilopen		
4	Hörner vom Nashorn . . . . .	das Gehörn 5 Rupien, das Einzelhorn 1 Rupie	
5	Hörner anderer Wildarten	15 Prozent vom Wert	
6	Hörner von Haustieren . . . . .	das Einzelhorn 1 Rupie	
7	Rohe Häute und Felle von Giraffen, Zebras, Nashorn, sowie Teile von solchen Häuten u. Fellen	das Gehörn 2 Rupien	
8	Rohe Häute und Felle, nicht besonders genannt	12 Prozent vom Wert	
9	Schildpatt . . . . .	15 Prozent vom Wert	
10	Kauri- u. andere Muscheln	12 Prozent vom Wert	
11	Lebende Tiere:	7 Prozent vom Wert	
	a) Pferde . . . . .	1 Stück 25 Rupien	
	b) Maultiere u. Maulesel	1 Stück 20 Rupien	
	c) Maskatesel . . . . .		
	d) Halbblut- u. Wanjam-wesi-Esel . . . . .	1 Stück 7 Rupien	
	e) Männliches Rindvieh	1 Stück 8 Rupien	
	f) Weibliches Rindvieh	1 Stück 20 Rupien	
	g) Schafe und Ziegen . . . . .	1 Stück 1 Rupie	

Tarifnummer	Benennung der Gegenstände	Zollsatz	Bemerkungen
	h) Zebras, Giraffen, Elen-Antilopen, Strauße .	1 Stück 10 Rupien	
	i) Hühner . . . . .	1 Stück 0,10 Rupie	
	k) Papageien . . . . .	1 Stück 1 Rupie	
12	Frisches Fleisch . . . . .	15 Prozent vom Wert	
13	Haiflossen . . . . .	10 Prozent vom Wert	
14	Kautschuk . . . . .	100 kg 40 Rupien	Zu 14: Auf Plantagen gewonnener Kautschuk ist zollfrei.
15	Kopal . . . . .	15 Prozent vom Wert	
16	Hölzer aller Art, bearbeitet oder un bearbeitet:		
	a) Mangrovenholz . . . . .	0,60 Rupien für das Festmeter	
	b) alle anderen Hölzer . . . . .	1½ Rupien für das Festmeter	
17	Flechtgras, Palmblätter, Matten, Bastsäcke und -Körbe . . . . .	5 Prozent vom Wert	
18	Negertabak . . . . .	10 Prozent vom Wert	
20	Wachs . . . . .	2 Prozent vom Wert	
19	Zuckerrohr . . . . .	5 Prozent vom Wert	
21	Salz . . . . .	10 Prozent vom Wert	
22	Sisalpflanzgut		
	a) Bulbillen . . . . .	1 Stück 0,10 Rupie	
	b) Pflänzlinge . . . . .	1 Stück 0,25 Rupie	
23	Nester wilder Seidenraupen		
	a) rohe . . . . .	100 kg 7½ Rupien	
	b) aufbereitete . . . . .	100 kg 15 Rupien	
24	Strausseneier . . . . .	1 Stück 0,75 Rupie	

Alle nicht besonders genannten Gegenstände unterliegen keinem Ausfuhrzoll.

Außerdem sind auf Grund des § 13 der Zollverordnung von dem tarifmäßigen Ausgangszoll befreit:

1. alle vom Gouvernement selbst ausgeführten Gegenstände;
2. alle von der Kaiserlichen Marine und der Reichspostverwaltung im dienstlichen Interesse ausgeführten Gegenstände;
3. von europäischen und diesen gleichgestellten Reisenden und ebensolchen Mitgliedern von Schiffsbesatzungen ausgeführte oder von farbigen Händlern an Bord nicht einheimischer Schiffe gebrachte Gegenstände, soweit deren Gesamtwert 20 Rupien nicht übersteigt;
4. kleinere Warenmengen, von denen der Zoll weniger als 0,30 Rupie betragen würde.

### Postwesen.

Im Schutzgebiet sind 49 kaiserliche Postanstalten vorhanden, und zwar:

- a) im Küstengebiet die 2 Postämter Daressalam und Tanga, sowie die 10 Postagenturen Bagamojo, Kilwa, Kiuhuhwi, Lindi, Mikindani, Mohoro, Pangani, Sadani, Salale und Tschole.

b) im **Innern** die 37 Postagenturen Amani, Aruscha, Bismarckburg, Buiko, Bukoba, Dodoma, Handeni, Iringa, Kilimatinde, Kilossa, Kissenji, Kondoa-Irangi, Korogwe, Leganga, Mahenge, Mkalama, Mkumbara, Mnyussi, Mombo, Morogoro, Moschi, Mpapua, Muaja, Muansa, Muhesa, Neu-Langenburg, Ngomeni, Ruanda (in Kigali), Salale, Schirati, Sogo, Ssongea, Tabora, Udjidji, Umbulu, Usumbura, Wilhelmstal.

Die beiden Postämter Daressalam und Tanga sowie die Postagenturen Amani, Aruscha, Bagamojo, Bukoba, Dodoma, Kilimatinde, Kilwa, Lindi, Mohoro, Morogoro, Moschi, Muansa, Pangani, Tabora, Udjidji und Wilhelmstal sind mit Postfachbeamten besetzt, während die übrigen kleineren Anstalten nebenamtlich von Gouvernementsbeamten oder Schutztruppenangehörigen oder auch von Privatpersonen verwaltet werden. Der Postdirektor, der das Postamt in Daressalam verwaltet, leitet zugleich das gesamte Post- und Telegraphenwesen des Schutzgebietes.

Die **Wirksamkeit** der Küstenpostanstalten, ausser Salale und Tschole, die von dem Verkehr mit Wertsendungen, Postfrachtstücken und der Annahme von Zeitungsbestellungen ausgeschlossen sind, erstreckt sich auf die Annahme und Ausgabe von Postbriefsendungen aller Art, Briefe und Kästchen mit Wertangabe, Postanweisungen, Nachnahmesendungen, Pakete, Postfrachtstücke und die Annahme von Zeitungsbestellungen.

Die Postagenturen im Innern sind sämtlich von dem Verkehr mit Wertbriefen und Wertkästchen ausgeschlossen, ferner ausser Amani, Morogoro, Moschi, Muansa, Tabora und Wilhelmstal noch von der Annahme von Zeitungsbestellungen und ausser Bukoba, Muansa und Schirati auch noch von dem Postfrachtstückdienst. Weiter sind ausgeschlossen: von dem Postanweisungs- und Nachnahmedienst Korogwe, Leganga, Mkumbara, Mombo, Muhesa, Ngomeni sowie Salale und von dem Paketdienst Bismarckburg, Handeni, Iringa, Kissenji, Kondoa-Irangi, Leganga, Mahenge, Mkalama, Mnyussi, Neu-Langenburg, Ruanda (Kigali), Ssongea, Udjidji und Usumbura.

**Telegraph.** Das Schutzgebiet ist durch das Kabel Daressalam-Bagamojo-Zansibar der Eastern and South African Telegraph Company an das Welttelegraphennetz angeschlossen. Vorhanden sind 2484 km Telegraphenlinie und 3328 km Telegraphenleitung.

**Reichstelegraphenanstalten** sind zugleich die 29 Postanstalten in Amani, Aruscha, Bagamojo, Bismarckburg, Buiko, Bukoba, Daressalam, Dodoma, Iringa, Kilimatinde, Kilossa, Kilwa, Korogwe, Lindi, Mikindani, Mkumbara, Mohoro, Mombo, Morogoro, Moschi, Mpapua, Muansa, Muhesa, Pangani, Sadani, Tabora, Tanga, Udjidj, Wilhelmstal und die Telegraphenhilfsstelle Wugiri.

**Funkentelegraphenstationen** — für den internen Dienst — bestehen in Bukoba und Muansa, für den Verkehr mit Schiffen in See (Küstenstation) in Daressalam.

**Ortsfernprechnetze** beziehungsweise **Umschaltestellen** bestehen in Amani, Bagamojo, Buiko, Daressalam, Dodoma, Kilossa, Kilwa, Lindi, Mikindani, Mohoro, Morogoro, Moschi, Muansa, Pangani, Sadani, Tabora, Tanga und Wilhelmstal.

Der **Postverkehr** umfaßte 1911: 3 403 107 (1910: 3 931 965) Briefsendungen, 156 734 (134 923) Postanweisungen im Betrage von 39 717 769 (37 279 265) Mark, 385 (370) Briefe mit Wertangabe, 59 345 (45 423) Pakete, 13 926 (10 903) Nachnahmesendungen, 391 082 (350 301) Zeitungsnummern, 287 731 (265 244) Telegramme und 261 701 (312 880) Ferngespräche.

Das Schutzgebiet gehört dem **Weltpostverein** an.

## Posttarif.

### I. Für den Verkehr von Deutschland nach Ostafrika.

#### A. Briefsendungen.

1. Briefe bis 20 g 10 Pfg., über 20 bis 250 g 20 Pfg.
2. Postkarten 5 Pfg., mit Antwort 10 Pfg.
3. Drucksachen bis 50 g 3 Pfg., über 50 bis 100 g 5 Pfg., über 100 bis 250 g 10 Pfg., über 250 bis 500 g 20 Pfg., über 500 bis 1000 g 30 Pfg., über 1 bis 2 kg 60 Pfg.
4. Geschäftspapiere bis 250 g 10 Pfg., über 250 bis 500 g 20 Pfg., über 500 g bis 1 kg 30 Pfg., über 1 bis 2 kg. 60 Pfg.
5. Warenproben bis 250 g 10 Pfg., über 250 bis 350 g 20 Pfg.
6. Zusammengepackte Gegenstände (Drucksachen, Geschäftspapiere und Warenproben) wie Geschäftspapiere.

#### B. Postanweisungen.

bis 5 Mark einschliesslich . . . . .	10 Pfg.
über 5 bis 100 Mark . . . . .	20 „
„ 100 „ 200 „ . . . . .	30 „
„ 200 „ 400 „ . . . . .	40 „
„ 400 „ 600 „ . . . . .	50 „
„ 600 „ 800 „ . . . . .	60 „

Die Anweisungen, die für das internationale Formular in deutscher und französischer Sprache zu verwenden ist, sind in Rupien und Heller auszustellen, wobei 4 Mark = 3 Rupien = 10 Heller zu rechnen sind.

#### C. Sonstige Postgebühren:

1. Pakete (2 deutsche Zollinhaltserklärungen)
  - a) nach allen Postorten des Schutzgebietes ausser Bukoba, Muansa und Schriati (das Franko gilt nur bis zum Landungshafen; bei Sendungen nach Orten im Innern des Schutzgebietes treten zu dem nachstehenden Porto noch die Beförderungskosten ab Ankunfthafen hinzu):
    - über Hamburg bis 1 kg 1,60 Mark, bis 5 kg 2,00 Mark, bis 10 kg 3,60 Mk., bis 15 kg 5,40 Mk., bis 20 kg 7,20 Mk.,
    - über München, Oesterreich und Italien (ab Neapel oder Genua) bis 5 kg 2,40 Mark.

- b) nach Bukoba, Muansa und Schirati über Hamburg, von da mit der Deutsch-Ostafrika-Linie bis Mombasa und dann mit der Ugandabahn bis  $\frac{1}{2}$  kg 2,— Mark; bis 1 kg 2,40 Mark; bis  $1\frac{1}{2}$  kg 3,20 Mark; bis 2 kg 3,60 Mark; bis 5 kg für je  $\frac{1}{2}$  kg mehr 0,40 Mark; 5 bis 6 kg 8,40 Mark; bis 10 kg für je 1 kg mehr 0,80 Mark; 10 bis 11 kg 14,20 Mark; bis 15 kg für je 1 kg mehr 0,80 Mark; 15 bis 16 kg 20,— Mark; bis 20 kg für je 1 kg mehr 0,80 Mark.

Ausserdem nehmen die Postanstalten in Deutschland noch Frachtstücke bis zu 50 kg an, die aber nur bis Hamburg durch die Post befördert werden. Von da ab werden diese als Frachtgut durch einen Spediteur weiterbefördert, ohne dass sich die Post mit ihnen noch befasst. Da solche Sendungen wesentlich länger unterwegs sind und hohe Nebenspesen auf ihnen liegen, so empfiehlt es sich, den Inhalt der Sendungen in mehrere Postpakete (bis 5 kg) oder Postfrachtstücke zu zerlegen.

2. Wertbriefe (Meistbetrag 8000 Mark, Meistgewicht 250 g) dürfen nur Wertpapiere, wie Obligationen, Papiergeld und Zins-scheine, enthalten; das Einlegen von Geldstücken ist unstatthaf. Porto bis einschliesslich 20 g 30 Pfg., über 20 bis 250 g 40 Pfg. und eine Versicherungsgebühr von 24 Pfg. für je 240 M. der Wertangabe. Zulässig nur nach den Küstenpostanstalten ausser Tschole.
3. Wertkästchen (Meistbetrag 8000 Mk., Meistgewicht 1 kg) dürfen nur Schmucksachen oder kostbare Gegenstände enthalten; Briefe oder andere Korrespondenzen, kursierende Münzen, Banknoten oder auf den Inhaber lautende Wertpapiere, Dokumente, Geschäftspapiere u. a. dürfen den Wertkästchen nicht eingelegt werden. Porto 2,40 Mark und eine Versicherungsgebühr von 24 Pfg. für je 240 Mark der Wertangabe. Ebenfalls nur nach den Küstenpostanstalten ausser Tschole zulässig.
4. Nachnahmen sind auf Einschreibebriefen, Wertbriefen, Wertkästchen und Postpaketen bis 600 Rupien (= 800 Mark) nach den Küstenpostanstalten sowie auf eingeschriebenen Briefen auch nach Amani, Muansa, Tabora und Udjidji zulässig; Gebühren 1 Pfennig für jede nachgenommene Mark, mindestens 20 Pfennig.

#### D. Telegrammgebühren:

Nach Bismarckburg und Udjidji das Wort 3,15 Mark.

Nach den übrigen Anstalten das Wort 2,75 Mark.

Presstelegramme werden (ausgenommen Bismarckburg und Udjidji) nach dem Schutzgebiete zu dem ermässigten Satze von 0,45 Mark das Wort befördert.

## II. Für die Post- und Telegraphenanstalten in Deutsch-Ostafrika.

### A. Tarif für Briefsendungen.

Taxe für	Inland*)			Ausland*)		
	Gewichtsstufe etc.	Porto		Gewichtsstufe etc.	Porto	
		frankiert Heller	unfrk. Heller		frankiert Heller	unfrk. Heller
Briefe	bis 20 g über 20—250 g	7½ 15	15 22½	für die ersten 20 g f. jede weiteren 20 g (ohn. Meistgewicht)	15 7½	30 15
Postkarten	einfach mit Antwort	4 8	8 —	einfach . . . mit Antwort . . .	7½ 15	15 —
Drucksachen	bis 50 g über 50—100 g über 100—250 g über 250—500 g über 500 g—1 kg über 1—2 kg	2½ 4 7½ 15 22½ 45	} unzu- lässig	für je 50 g bis zum Meistgewichte von 2 kg . . . . .	4	unzu- lässig
Geschäfts- papiere	bis 250 g über 250—500 g über 500 g—1 kg über 1—2 kg	7½ 15 22½ 45				
Warenproben	bis 250 g über 250—350 g	7½ 15	} unzu- lässig	für je 50 g bis zum Meistgewichte von 350 g . . . . . mindestens . . . . .	4 7½	unzu- lässig
Zusammen- gepackte Gegenstände, (Drucksachen, Geschäfts- papiere und Warenproben)	bis 250 g über 250—500 g über 500 g—1 kg über 1—2 kg	7½ 15 22½ 45	} unzu- lässig	für je 50 g bis zum Meistgewichte von 2 kg . . . . . jedoch a) wenn die Sen- dung Geschäfts- papiere enthält, mindestens . . . b) wenn die Sen- dung nur Druck- sachen u Waren- proben enthält, mindestens . . .	4 15 7½	} unzu- lässig

\*) Die Inland-Taxen gelten, ausser für den Verkehr innerhalb des Schutzgebietes:

1. für den Verkehr mit Deutschland;
  2. für den Verkehr mit den deutschen Schutzgebieten (Deutsch-Neuguinea; Deutsch-Südwestafrika; Kamerun; Karolinen; Marianen und Palau-Inseln; Kiautschou; Marshall-Inseln; Samoa; Togo);
  3. für den Verkehr mit den deutschen Postanstalten in China und Marokko;
  4. für den Verkehr mit den deutschen Kriegsschiffen und dem deutschen Marinelazarett in Yokohama, soweit dieser Verkehr durch das Marinepostbureau in Berlin vermittelt wird, mit der Maßgabe, daß Warenproben und Einschreibesendungen von der Beförderung ausgeschlossen sind, und Mannschaftsbriefe von mehr als 20 bis 60 g einem ermäßigten Porto von 7½ Heller unterliegen. Ebenso werden Briefsendungen an die Besatzungstruppen im Schutzgebiet Kiautschou und an die Ostasiatische Besatzungsbrigade behandelt.
- Die Ausland-Taxen gelten für den Verkehr mit allen übrigen Ländern.

Eingeschriebene Briefsendungen unterliegen im Inland- und Auslandsverkehr ausser dem gewöhnlichen Porto einer Einschreibgebühr von 15 Heller; wird Rückschein verlangt, ausserdem Rück-



Bestimmungsländer	Taxe	Heller
4. Kapkolonie, Grossbritannien u. Irland, Oranje-Fluss-Kolonie, Russland, Transvaal . . . . .	für je 20 Mark . . . . .	15
5. Uebrigere Länder Europas, Aegypten, Japan, Vereinigte Staaten von Amerika, französische Kolonien und portugiesische Kolonien in Afrika . . . . .	für je 40 Mark . . . . .	15

Wird Auszahlungsschein verlangt, ausserdem 15 Heller.

In Deutsch-Ostafrika wird für alle Postanweisungen nur das internationale Formular in deutsch und französischer Sprache ausgegeben. Mit wenigen Ausnahmen sind die Postanweisungen in der Währung des Bestimmungslandes auszustellen, und zwar mit lateinischen Buchstaben und arabischen Ziffern.

Telegraphische Postanweisungen sind nur im Schutzgebiet, und zwar nur zwischen den Küstenpostanstalten Bagamojo, Daressalam, Kilwa, Lindi, Mikindani, Mohoro, Pangani, Sadani und Tanga statthaft. Dafür werden erhoben: 1. die Gebühr für die gewöhnliche Postanweisung und 2. die Gebühr für das Ueberweisungstelegramm (5 Heller für jedes Wort).

### C. Sonstige Gebühren.

Gegenstand	Heller
1. Pakete: (Meistgewicht eines Pakets 5 kg).	
A. Innerhalb Deutsch-Ostafrikas:	
1. im Verkehr der <b>Postanstalten an der Küste</b> (einschl. Tschole) <b>untereinander</b> . . . . .	50 H
2. im Verkehr zwischen den <b>an derselben Eisenbahnstrecke</b> gelegenen Postanstalten:	
bei einer Entfernung (Bahnstrecke) bis zu 300 km . . . . .	50 H
„ „ „ „ über 300 bis 800 km . . . . .	100 H
„ „ „ „ über 800 km . . . . .	150 H
3. im Verkehr zwischen Postanstalten an <b>verschiedenen Bahnstrecken</b> sowie zwischen <b>Innenstationen</b> an der Bahn und nicht an derselben Bahnstrecke gelegenen <b>Postanstalten an der Küste</b> :	
bei einer Gesamt-Bahnstrecke bis zu 300 km . . . . .	100 H
„ „ „ „ über 300 bis 800 km . . . . .	150 H
„ „ „ „ über 800 km . . . . .	200 H
4. im Verkehr zwischen <b>Postanstalten an der Küste und Muaja*</b> (über Chinde):	100 H
5. im Verkehr zwischen <b>Postanstalten im Innern</b> (ohne Bukoba, Muansa, Schirati) und <b>Muaja*</b> :	
bei einer Bahnstrecke bis 300 km . . . . .	150 H
„ „ „ über 300 bis 800 km . . . . .	200 H
„ „ „ über 800 km . . . . .	250 H
6. im Verkehr zwischen den <b>Postanstalten Bukoba, Muansa und Schirati</b> untereinander.	125 H
7. im Verkehr zwischen den <b>Postanstalten Bukoba, Muansa und Schirati</b> und den <b>Postanstalten an der Küste</b> . . . . .	50 H
sowie die englische Landtransitgebühr, nämlich für je $\frac{1}{2}$ kg	30 H

\*) Dazu tritt eine von den Empfängern bezw. Absendern in Muaja für die Beförderung durch Britisch-Zentralafrika zu entrichtende Durchgangsgebühr von 6 Pence für je  $\frac{1}{2}$  kg.

Gegenstand	Heller
8. im Verkehr zwischen den Postanstalten <b>Bukoba, Muansa</b> und <b>Schirati</b> und <b>Innenpostanstalten an der Bahn:</b>	
bei einer deutschen Bahnstrecke bis 300 km . . . . .	100 H
„ „ „ „ über 300 bis 800 km . . . . .	150 H
„ „ „ „ über 800 km . . . . .	200 H
sowie die englische Landtransitgebühr, nämlich für je $\frac{1}{2}$ kg	30 H
9. im Verkehr zwischen <b>Bukoba, Muansa, Schirati</b> einerseits und <b>Muaja</b> *) andererseits . . . . .	150 H
sowie die englische Landtransitgebühr, nämlich für je $\frac{1}{2}$ kg	30 H

Bei internen Paketen nach Postanstalten im Innern abseits der Eisenbahnlinien hat der Empfänger die Trägerkosten von der letzten Eisenbahnstation ab zu zahlen.

Taxe	Gegenstand	Heller
B. Deutschland (1 Zollinhalts- erklärung):		
über Hamburg . . . . .	bis 1 kg . . . . .	1 R. 20 H.
Für Pakete über 5 kg tritt das deutsche Inlandsproto zwischen Ham- burg und dem Bestimmungsort hinzu, dessen Gesamtbetrag nach dem Verhält- nis von $1\frac{1}{3}$ Pfennig = 1 Heller, unter Abrundung auf eine durch $2\frac{1}{2}$ teilbare Hellersumme, in die Rupienwährung um- zurechnen ist. Ausserdem erheben die Postanstalten am Viktoria-See noch einen Zuschlag für die Beförderung auf der Ugandabahn.	über 1 bis 5 kg . . . . .	1 „ 50 „
	„ 5 „ 10 „ . . . . .	2 „ 70 „
	„ 10 „ 15 „ . . . . .	4 „ 5 „
	„ 15 „ 20 „ . . . . .	5 „ 40 „
über München . . . . .	bis 5 kg . . . . .	1 „ 80 „
C. übrige Länder . . . . .	nach besonderem Tarif	
2. Wertbriefe (Meistbetrag 8000 Mk.):		
a) Deutschland		
Porto . . . . .	bis 20 g . . . . .	22 $\frac{1}{2}$ H.
Versicherungsgebühr . . . . .	über 20 bis 250 g . . . . .	30 „
b) übrige Länder . . . . .	für je 240 Mk. . . . .	18 „
	nach besonderem Tarif	
3. Wertkästchen (Meist- betrag 8000 Mk.):		
a) Deutschland		
Porto . . . . .	bis 1 kg . . . . .	1 R. 80 „
Versicherungsgebühr . . . . .	für je 240 Mk. . . . .	18 H.
b) übrige Länder . . . . .	nach besonderem Tarif	
4. Nachnahmesen- dungen:		
a) Pakete . . . . .	Außer dem gewöhn- lichen Paketporto Nachnahmegebühr . . . . .	1 $\frac{1}{2}$ H. für je 2 Mk., 15 H.
	mindestens	

\*) Dazu tritt eine von den Empfängern bezw. Absendern in Muaja für die Beförderung durch Britisch-Zentralafrika zu entrichtende Durchgangsgebühr von 6 Pence für je  $\frac{1}{2}$  kg.

Gegenstand	Taxe	Heller
b) Einschreibbriefsendungen, Wertbriefe, Wertkästchen	Porto wie für eine gleichartige Sendung ohne Nachnahme. Vom eingezogenen Betrag wird in Abzug gebracht: . die Postanwei- sungsgebühr . . . 2. eine Einziehungs- gebühr . . . . .	vergl. B.  7½
5. Aussergewöhnliche Zeitungs- beilagen . . . . .	. . . . .	3/8*) 15
6. Umbestellbarkeitsmeldung . . . . .	. . . . .	15
7. Laufschreiben . . . . .	. . . . .	5
8. Porto-Stundungsgebühr . . . . .	für jede Rupie . . . mindestens	37½
9. Ungestempelte Formulare zu Postkarten, Post-Paket- adressen u. Postanweisun- gen für den internatio- nalen Verkehr . . . . .	für je 10 Stück . . .	4 19
10. Antwortschreiben . . . . .	. . . . .	19

## D. Telegramm- und Fernsprechgebühren.

Gegenstand	Taxe	Rup.	Heller
1. Telegramm- gebühren:			
a) im Verkehr der Telegra- phenanstalten an d. Küste untereinander, sowie mit Amani, Korogwe, Mkum- bara, Mombo, Muhesa, Wilhelmstal und Wugiri; im Verkehr von Amani, Korogwe, Mkumbara, Mombo, Muhesa, Wil- helmstal und Wugiri untereinander . . . . .	für das Wort . . . . mindestens	— —	5 50
b) im Verkehr der unter a bezeichneten Anstalten mit Moschi, Aruscha und Buiko und den im Innern an der Zentraltele- graphenlinie gelegenen Anstalten (einschl. Iringa)	für das Wort . . . . mindestens	— 1	15 50

\*) Auf volle Heller aufwärts abzurunden.

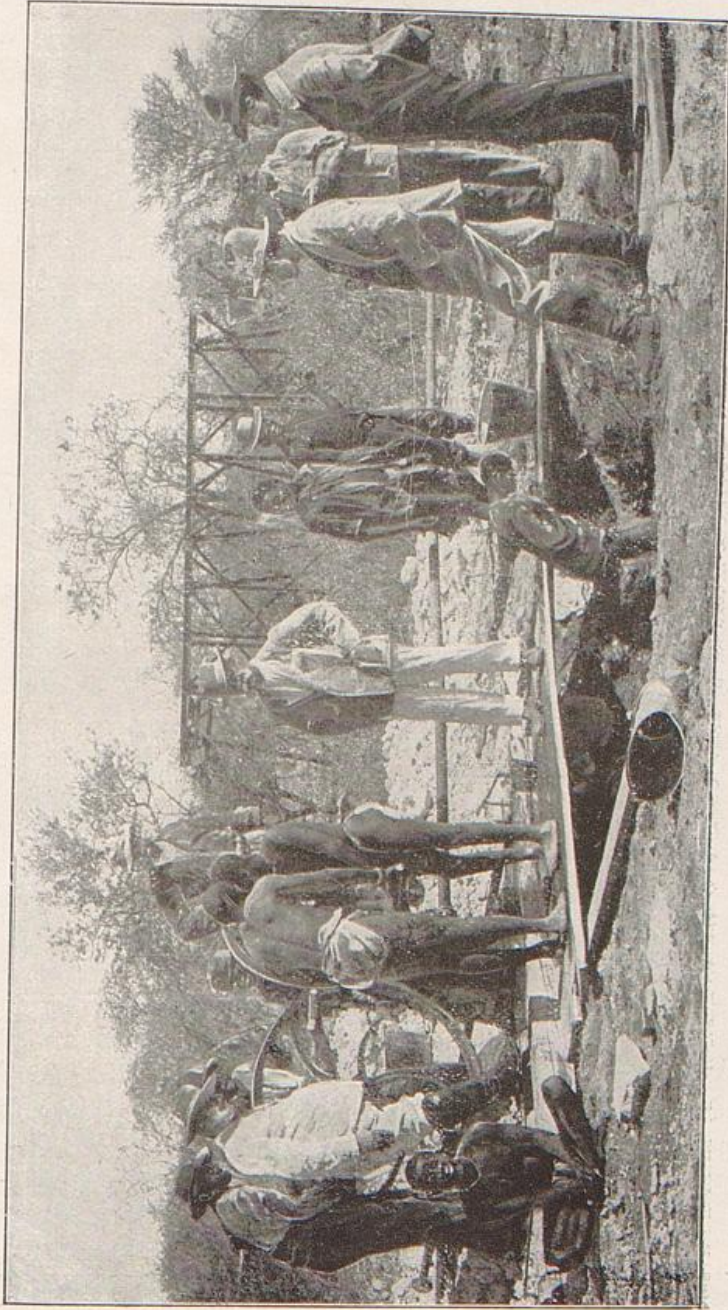

# Lyra-Fahrräder

weltbekannt

EXPORT  
nach allen  
Ländern

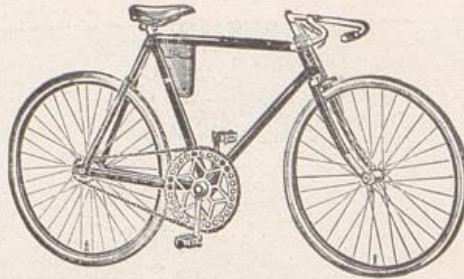

EXPORT  
nach allen  
Ländern

als erstklassig u. besonders preiswert.

Versand erfolgt unt. fachmännischer Leitung!

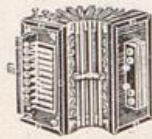

19

Eine vorzügliche Konstruktion, hervorragendes Material, spielend leichter Lauf bei enormer Widerstandsfähigkeit, sowie ein schönes, gefälliges Aeussere sind die besonderen Vorzüge unserer

**„Lyra“-Fahrräder.**

Verlangen Sie bitte sofort kostenlos unseren reich illustrierten Pracht-Katalog.

Derselbe enthält ausser unseren Lyra-Fahrrädern und Zubehör auch Lyra-Nähmaschinen, Waschmaschinen, Wringer und andere Haushaltsmaschinen und Geräte, Kinderwagen, Kinderstühle, Klappstühle, Musikinstrumente aller Art, Lederwaren, elektrische Artikel, Uhren, Goldwaren, Soling. Stahlwaren, Waffen, Spielwaren etc. etc.



Langjährige Erfahrungen im Export!



Lyra-Fahrräder **Hermann Klaassen** G. m. b. H.

Leistungsfähigstes Haus für Fahrräder, Nähmaschinen u. sonstige Gebrauchsartikel,

**Prenzlau (Deutschland) Postfach Nr. 453.**

Gegenstand	Taxe	Rup.	Heller
im Verkehr der im Innern an der Zentraltelegraphenlinie gelegenen Anstalten untereinander, sowie mit Moschi, Aruscha und Buiko . . . . .	für das Wort . . . . .	—	15
	mindestens	1	50
im Verkehr zwischen Bismarckburg und Udjidji . . . . .			
c) im Verkehr zwischen Bismarckburg u. Udjidji mit sämtlichen übrigen Anstalten d. Schutzgebietes	für das Wort . . . . .	2	16 $\frac{1}{2}$
d) im Verkehr der unter a bezeichneten Anstalten			
mit Zanzibar . . . . .	für das Wort . . . . .	—	12 $\frac{1}{2}$
mit Pemba . . . . .	für das Wort . . . . .	—	25
e) im Verkehr der im Innern an der Zentraltelegraphenlinie gelegenen Anstalten sowie von Moschi, Aruscha und Buiko . . . . .			
mit Zanzibar . . . . .	für das Wort . . . . .	—	25
mit Pemba . . . . .	für das Wort . . . . .	—	37 $\frac{1}{2}$
f) im Verkehr von Bismarckburg und Udjidji mit Zanzibar . . . . .	für das Wort . . . . .	2	04
g) von den unter a genannten Anstalten nach:			
Deutschland und dem übrigen Europa . . . . .	für das Wort . . . . .	2	04
Mombasa und Kilindini . . . . .	für das Wort . . . . .	—	51
dem übrigen Britisch-Ostafrika . . . . .	für das Wort . . . . .	—	76 $\frac{1}{2}$
Mosambik . . . . .	für das Wort . . . . .	—	89
Ibo . . . . .	für das Wort . . . . .	1	02
Madagaskar, Réunion, Lourenço Marques, Beira, Quelimane, Kapkolonie, Natal, Durban, Orange-freistaat, Transvaal, Nord-Rhodesia, Njassaland . . . . .			
für das Wort . . . . .	1	65 $\frac{1}{2}$	
für das Wort . . . . .	2	04	
Britisch - Indien, Ceylon, Deutsch - Südwestafrika	für das Wort . . . . .	1	78 $\frac{1}{2}$
Kamerun, Togo . . . . .	für das Wort . . . . .	3	69 $\frac{1}{2}$

Gegenstand	Taxe	Rup.	Heller
<p>Für dringende Telegramme wird das Dreifache der gewöhnlichen Gebühr, mithin im inneren Verkehr mindestens 1 Rupie 50 Heller oder 4 Rupien 50 Heller erhoben. Dringende Telegramme von und nach Bismarckburg und Ujjidji sind, außer im Verkehr dieser Anstalten untereinander, unzulässig.</p> <p>Für Funkentelegramme über die Küstenstation Daressalam beträgt die Worttaxe: a) Küstengebiet 22½ Heller (ohne Mindestgebühr); b) Bordgebühr (für deutsche Schiffe 27½ Heller, mindestens 2 Rup. 75 Heller); c) Landgebühr: 5 Heller, 15 Hell. bzw. 2 Rup. 16½ Heller (vergl. S. 16 D. unter 1a—c).</p>			
2. Gebühren für Gespräche:			
a) Ortsgespräche . . . . .	für je 3 Minuten . . . . .	—	15
b) im Verkehr der Küstenanstalten untereinander . . . . .	für je 5 Minuten . . . . .	1	—
c) im Verkehr zwischen Tanga, Muhesa, Amani, Korogwe und Wugiri, sowie zwischen Muhesa, Amani, Korogwe, Wugiri, Mombo, Mkumbara und Wilhelmstal . . . . .	für je 3 Minuten . . . . .	1	—
d) im Verkehr der im Innern an der Zentraltelegraphenlinie gelegenen Anstalten untereinander sowie mit Moschi, Aruscha und Buiko und den Küstenanstalten . . . . .	je nach der Entfernung für je 3 Minuten . . . . .	1 bis 3	—
e) im Verkehr von Amani, Muhesa, Korogwe, Wugiri, Mombo, Mkumbara und Wilhelmstal mit den vorbezeichneten Anstalten . . . . .	für je 3 Minuten . . . . .	2	—
e) zwischen Bismarckburg und Ujjidji . . . . .	für jeden Monat . . . . .	—	37½
3. Stundung von Telegrammgebühren . . . . .	u. außerdem für jedes Telegr.	—	1½

Gegenstand	Taxe	Rup.	Heller
4. Telegramm-Ab-schrift . . . . .	für je 100 Wörter . .	—	30
5. Vervielfältigung von			
a) gewöhnlichen Telegrammen			
1. im inneren Verkehr . .	für je 100 Wörter . .	—	30
2. nach Zanzibar und darüber hinaus . . . . .	für je 100 Wörter . .	—	38½
b) dringenden Telegrammen			
1. im inneren Verkehr . .	für je 100 Wörter . .	—	60
2. im Verkehr der Anstalten des Schutzgebietes (außer Bismarckburg und Udjidji) nach Zanzibar und darüber hinaus	für je 100 Wörter . .	—	60
6. Quittung über Telegrammgebühren . . . . .		—	15
7. Empfangsanzeige mittels der Post . . . . .		—	15
8. Zurückziehung vor begonnener Abtelegraphierung . . . . .		—	15
9. Gebühren für Erstattungsanträge:			
a) im inneren Verkehr . . . . .		—	15
b) im sonstigen Verkehr . . . . .		1	—
10. Telegrammaufgabenformulare . . . . .	für je 100 Stück . .	—	22½
11. Abgekürzte Telegrammadresse . . . . .	für das Kalenderjahr .	20	—

### Eisenbahnen.

1. Die **Usambarabahn** (Länge 351,7 km; Spurweite 1,00 m) wurde Anfang der neunziger Jahre als Privatunternehmen begonnen, wurde aber bald von dem Fiskus des Schutzgebietes übernommen, der sie seit dem 1. April 1905 an die Deutsche Kolonial-Eisenbahn-Bau- und Betriebsgesellschaft verpachtet hat.

Auf der Strecke Tanga-Buiko verkehrt dreimal wöchentlich in jeder Richtung ein Zug, der die Strecke in der Richtung von Tanga nach Buiko in 9 Stunden und von Buiko nach Tanga in 10½ Stunden zurücklegt. Ein durchlaufender Zug verkehrt zwischen Tanga und Neu-Moschi in jeder Richtung wöchentlich zweimal in 15 Stunden.

Stationen: Tanga, Kilometer 7, Steinbruch (11 km), Pongwe (14 km), Ngomeni (29 km), Muhesa (40 km), Tengeni (44 km), Bombuera

(51 km), Kihuhwi (56 km), Mnyussi (69 km), Korogwe (84 km), Maurui (97 km), Makujuni (114 km), Mombo (129 km), Masinde (142 km), Mkumbara (148 km), Kilometer 150, Mkomasi (168 km), Buiko (175 km), Tanda (200 km), Makanja (219 km), Same (253 km), Lembeni (292 km), Kissangero (312 km), Kahe (325 km), Neu-Moschi (352 km).

2. Die **Mittellandbahn** von Daressalam nach Morogoro (Länge 209 km; Spurweite 1,00 m) der Ostafrikanischen Eisenbahngesellschaft ist seit dem 19. Dezember 1907 bis zur Endstation Morogoro dem öffentlichen Betriebe übergeben. Der erste Spatenstich wurde am 9. Februar 1905 vom Prinzen Adalbert von Preußen getan. Die Züge verkehren einen Tag um den ander; auf der Strecke Kilossa—Dodoma und umgekehrt ist Nachtdienst eingerichtet.

Die 699 Kilometer lange Fortsetzung der Bahn über Kilossa, Mpapua und Kilimatinde nach Tabora wurde am 1. Juli 1908 begonnen und der volle öffentliche Verkehr bis Tabora am 1. Juli 1912 eröffnet. Im Dezember 1911 hat der Reichstag die Verlängerung der Bahn um 412 km über Tabora hinaus bis Kigoma am Tanganjikasee genehmigt. Den Bau dieser Strecke hat die Ostafrikanische Eisenbahngesellschaft der Firma Philipp Holzmann & Co., G. m. b. H., in Frankfurt a. M., übertragen. Die Fahrt von Daressalam bis Malongwe dauert ungefähr 32 Stunden. Am 21. Februar 1913 wurde der beschränkte öffentliche Verkehr bis zur Station Ugaga (2355 km westlich Tabora) aufgenommen.

Stationen: Daressalam, Mbarukr (14 km), Pugu (21 km), Kisserawe (33 km), Mpiji (43 km), Soga (57 km), Ruvu (84 km), Kidugallo (137 km), Ngerengere (149 km), Kinonko (163 km), Mikesse (181 km), Kingolwira (198 km), Morogoro (209 km), Massimba (233 km), Mkatta (249 km), Kimamba (272 km), Kondoa (284 km), Kilossa (290 km), Miunisagara (306 km), Kidete (332 km), Godegode (351 km), Gulwe (374 km), Msagali (391 km), Igandu (412 km), Kikombo (434 km), Humwa (447 km), Dodoma (463 km), Singa (477 km), Kigwe (499 km), Bahi (532 km), Kitiñku (538 km), Makutupora (554 km), Saranda (576 km), Manjoni (593 km), Bangajega (618 km), Itigi (633 km), Malongwe (737,2 km), Tabora (908 km).

### Schiffsverkehr.

Die Seehäfen des Schutzgebietes hatten im Jahre 1911 folgenden Verkehr:

Hafen	Gesamtzahl der Schiffe	Register-Tonnen	Hiervon Dampfer unter				Segelschiffe		Gouvernements-Fahrzeuge	
			deutscher Flagge		fremder		Anzahl	Register-Tonnen	Anzahl	Register-Tonnen
			Anzahl	Reg.-T.	Anzahl	Reg.-T.				
Daressalam .	149	586 707	126	551 691	21	17 189	2	1837	—	15 990
Tanga . . . . .	207	534 046	162	501 738	8	20 157	2	2066	35	10 085

Zu diesen Schiffen gesellten sich noch zahlreiche einheimische Segler (Dhaus), die hauptsächlich den Verkehr mit Zansibar und Indien, sowie zwischen den einheimischen Küstenplätzen vermitteln, und von denen 1587 Dhaus mit 42 123 Reg.-Tonnen von ausländischen und 2267 Dhaus mit 39 828 Reg.-Tonnen von inländischen Häfen kamen.

Der Verkehr auf dem Njassa-See wird durch den in Langenburg stationierten Gouvernementsdampfer „Herrmann von Wissmann“ vermittelt, der ab Fort Johnston nach Mwaja und allen Plätzen am Njassa-See fährt.

Auf dem Tanganjika-See macht der in Ujidji behéimatete Gouvernementsdampfer „Hedwig von Wissmann“ monatlich eine Rundfahrt um den See und eine Fahrt nach dem Norden des Sees. Nur selten berühren die englischen Dampfer Ujidji. Den Lokalverkehr vermitteln hier größere und kleinere Dhaus und eine große Anzahl von tüchtigen Einbäumen, die auch als Segelboote benutzt werden.

Auf dem Viktoria-See verkehren die deutsche Aluminiumpinasse „Ukerewe“, ein paar Dampfer der Deutschen Nyanza-Schiffahrts-Gesellschaft m. b. H., sowie die Dampfer der Uganda Eisenbahn „Winifred“ und „Sybil“, die regelmäßig viermal monatlich die deutschen Häfen anlaufen.

### Schiffsverbindungen.

a) Die Verbindungen des Schutzgebietes mit Europa stellen her:

1. Die Deutsche Ost-Afrika-Linie regelmäßig zweimal monatlich durch die Reichspostdampfer der Hauptlinie und alle zwei Monate durch die Expres- und Frachtdampferlinie (nur Fracht- und Postdienst) ab Hamburg durch den Suez-Kanal in beiden Richtungen. Bureau in Hamburg, Große Reichenstr. 27, sowie in Daressalam.

2. Die Compagnie des Messageries Maritimes in Paris ab Marseille durch monatlich zweimal Zansibar anlaufende Dampfer. Agenten in Daressalam: Traun, Stürken & Devers, G. m. b. H.

3. Die British India Steam Navigation Company in London durch die alle vier Wochen Zansibar anlaufenden englischen Postdampfer.

4. Die Union-Castle Mail Steamship Company in London durch die jeden vierten Freitag ab Marseille Zansibar anlaufenden Dampfer.

b) Die Verbindung des Schutzgebietes mit Indien stellt her:

Die Bombay-Linie über Mobassa, Tanga, Zansibar nach Daressalam alle zehn Tage.

c) Die Häfen des Schutzgebietes, Zansibar und Mombassa, verbindet die Gouvernements-Dampfer-Linie auf der Nordtour von Daresalam ab am 23. jeden Monats; über Bagamoio, Zansibar, Bagamjo, Sadani, Pangani, Tanga, Moa, Mombassa und ebenso zurück; auf der Südtour von Daresalam ab am 6. resp. 7. jeden Monats über Salale, Kilindoni, Kilwa, Lindi nach Mikindani und ebenso zurück; auf der Zansibartour von Daresalam am 26. jeden Monats über Bagamojo in einem Tage.

## Koloniale Gesellschaften.

**African Silk Corporation, Ltd.** Sitz: London, W. C. Hastings  
Hause, Norfolk Street. Strand. Zweigbureau: Berlin, Linkstr. 17.  
Kapital: 150 000 £.

Geschäftsführer: **Paul Küller**, Berlin.

**Afrikanische Seidengesellschaft m. b. H.** Gegründet 1910. Sitz:  
Berlin W 9, Linkstr. 17. Kapital: 300 000 Mark.

Aufsichtsrat: **H. P. E. Brettschneider**, Hamburg, Vors.; Hauptm. a. D.  
**K. Giesse**, Köln, stellv. Vors.; **A. Schorer**, Fürth; Kfm. **K. Drusenbaum**, Pforzheim.

Geschäftsführer: **Paul Müller**, Friedenau.

Leiterin Ostafrika: **C. Heinrichs**.

**Baugesellsch. Daressalam, G. m. b. H.** Gegr. 1905. Sitz: Berlin-  
Halensee, Johann-Georg-Str. 20. Gesellschaftskapital: 150 000 Mk.  
Geschäftsführer: **Krug**, Hauptmann a. D., Berlin.

**Baumwolle-Aktiengesellschaft.** Gegr. 1909. Im Konkurs. Sitz:  
Berlin W 35, Potsdamer Str. 56. Kapital: 600 000 Mark.

Verwalter: **Dr. jur. G. Nahrath**, Charlottenburg, Neue Kantstr. 1.

**Baumwollpflanzungs-Ges. Kilwa, G. m. b. H.** Gegr. 30. März 1907.  
Sitz: Stuttgart, Staffenbergstr. 36. Ges. Kapital: 390 000 Mark.

Aufsichtsrat: Fabrikant **Ad. Lenze**, Stuttgart, Vors.; Kommerzien-  
rat **Gminder**, Reutlingen, stellv. Vors.; Bezirksamtmann a. D. **v. Perbandt**, Berlin;  
Direktor **Eugen Anhegger**, Eßlingen; Fabrikant **Fritz Otto**, Reichenbach, Fils.;  
Direktor **Gradner**, Eßlingen.

Geschäftsführer: **F. W. Bickel**, Konsul a. D., Stuttgart.

Pflanzungsleiter: **Karl Strecker**, Mtingi.

**Carl Bödiker & Co., Kommanditgesellschaft auf Aktien.** Gegründet  
19. Dezember 1897. Sitz: Hamburg 8, Asiahaus, Gröningerstr. 25.  
Kapital: 1 200 000 Mark. Telegramm-Adresse für alle Plätze: Bödiker.

Aufsichtsrat: **E. Th. Lind**, Hamburg; **Franz Bueren**, Dortmund,  
Dr. A. **Strube**, Bremen; **W. Berentzen**, Utrecht.

Geschäftsinhaber: **Carl Bödiker**, Hamburg.

**Bremer Ost-Afrika-G. m. b. H.** Gegründet 24. April 1912. Sitz:  
Bremen, U. L. Fr. Kirchhof 3. Kapital: 200 000 Mark.

Geschäftsführer: **Fr. H. Luther**, **Chr. Frz. Rückel** in Bremen.

Prokurist: **Karl Becher**, Daressalam.

**Bretschneider & Hasche, G. m. b. H.** Gegründet 3. Januar 1908.  
Sitz: Daressalam, Grundkapital: 120 000 Mark.

Geschäftsführer: **W. Stietzel**, Apotheker, Daressalam.

Vertreter in Deutschland: **Fa. Bretschneider & Hasche**, Hambg.

**Central-Afrikanische Bergwerksgesellschaft, D. Kol.-Ges.** Gegr.  
30. Mai 1905. Sitz: Berlin W 9, Potsdamer Str. 127/128. Gesellschafts-  
kapital: 1 200 000 Mark, eingeteilt in 12 000 Anteile zu je 100 Mark, von  
denen 6000 Anteile die Centralafrikanische Seenen-Gesellschaft m. b. H.  
für eingebrachte Goldfelder besitzt, und deren restierende 6000 Anteile  
voll eingezahlt sind. Telegramm-Adresse: Cabegok.

Aufsichtsrat: Bankier **Bruno Edler v. d. Planitz**, Berlin, Vorsitzen-  
der; **J. J. Warnholtz**, Berlin; Rittmeister a. D. **v. Böhlendorff-Kölpin**, Regezwow;  
**Dr. Hans Rudolf Langen**, Köln; Kais. Bezirksamtmann a. D. **Walter von St. Paul-  
illaire**, Berlin.

Vorstand: Hauptm. a. D. **Otto Schloifer**, Berlin.

Prokuristen: **E. Thielemann**, Friedenau; **C. Petersen**, Steglitz.

**Centralafrikanische Seeen-Gesellschaft m. b. H.** Gegr. 12. April 1902 in Hamburg. Sitz: Berlin W 9, Potsdamer Str. 127/128. Gesellschaftskapital: 600 000 Mk., davon 400 000 Mk. Stammanteile und 200 000 Mk. Vorzugsanteile. Telegramm-Adresse: Kihiga.

Beirat: **Alexander Flinsch**, Vorsitzender, Berlin; Kommerzienrat **Schilbach**, Greiz; Kaufm. **Karl F. H. Schwarze**, Bremen; Rittmeister a. D. **von Böhendorf-Kölpin**, Regezow.

Geschäftsführer: Hauptm. a. D. **O. Schloifer**, Berlin.

Prokuristen: **Ernst Thielemann**, Friedenau; **Carl Petersen**, Steglitz.

**„Dekawe“, Deutsche Koloniale Wirtschaftsvereinigung, G. m. b. H.** Gegr. 1910. Sitz: Pankow, Cavalierstr. 1. Kapital: 60 000 Mk.

Aufsichtsrat: Direktor **B. Reinke**, Dresden; Prokurist **Bruno Wagner**, Dresden; **Eugen L. Garbaty-Rosenthal**, Berlin-Pankow; **Dr. Hugo Eckstein**, Berlin W.

Geschäftsführer: **Jac. Weissenberg**, Berlin-Pankow.

Leiter in Ostafrika: **Walter Carpzwow**, Moschi.

**Deutsch-Englische Ostafrika-Kompagnie, G. m. b. H.** Gegr. 19. Dez. 1906. Sitz: Berlin. Zweigniederlassung: Charlottenburg. Geschäftsstelle: Charlottenburg, Schlüterstr. 24. Gesellschaftskapital: 600 000 Mark. Besitzungen an der Ugandabahn bei Voi.

Aufsichtsrat: Kommerzienrat **N. Rominger**, Stuttgart, Vors.; Major a. D. u. Fabrik. Dir. **E. Bäuml**, München; Rechtsanw. **Dr. Th. Börner**, Pirna i. S.

Vorstand: Direktor **Emil Priem**, Charlottenburg.

Betriebsleiter: **Zeuner** in Voi.

**Deutsch-Koloniale Gerb- u. Farbstoffgesellschaft m. b. H.** Gegr. 3. Febr. 1909. Sitz: Feuerbach b. Stuttgart. Zweigniederlassung: Msalla im Rufijidelta. Fabrik: Karlsruhe, Rheinhafen. Gesellschaftskapital: 1 200 000 Mark.

Geschäftsführer: **George Silver**, Karlsruhe.

Leiter in Deutsch-Ostafrika: **Julius Gruber** in Msalla.

**Deutsch-Ostafrikanische Bank, D. Kol.-Ges.** Gegr. 6. Jan. 1905. Sitz: Berlin SW 11, Dessauer Str. 28/29 II. Gesellschaftskapital: 2 000 000 Mk. Die Gesellschaft hat das Recht, auf Rupien lautende Banknoten bis zum dreifachen Betrage des eingezahlten Grundkapitals auszugeben, und ist verpflichtet, für den Betrag ihrer umlaufenden Banknoten jederzeit mindestens ein Drittel in deutsch-ostafrikanischen Landessilbermünzen, in indischen Rupien, in Reichsgoldmünzen, in fremden Goldmünzen, in Reichskassenscheinen oder in Reichsbanknoten in ihren Kassen im Schutzgebiete als Deckung bereit zu halten; die Deckung für den Rest hat in diskontierten Wechseln und wechselähnlichen Papieren, sowie in täglich rückzahlbaren Guthaben bei der Reichsbank, der Königlichen Seehandlungssozietät oder mit Genehmigung des Reichskanzlers bei anderen Banken zu bestehen. Telegramm-Adresse: Ostafra.

Verwaltungsrat: Bank. **K. v. d. Heydt**, Berlin Vors.; **A. Blaschke**, Berlin; **O. Hansing**, Hamburg; Geh. Kommerzienrat **A. Lucas**, Berlin; Geh. Kommerzienrat **H. Oppenheim**, Berlin; **S. A. Frhr. v. Oppenheim**, Köln; Kaufm. Senator **Just. Strand's**, Hamburg; **Frz. Urbig**, Berlin; **G. Zwißmeyer**, Berlin.

Direktion: **Johann Julius Warnholtz**, Charlottenburg; Assessor **Dr. Waldemar Türpen**, Berlin; **Caesar Wegener**, Charlottenburg.

Prokuristen: **Edo Berger**, Berlin; **Heinr. Schulze**, Berlin-Friedenau.

**Deutsch-Ostafrikanische Gesellschaft, D. Kol.-Ges.** Hervorgegangen aus der im März 1884 von Graf Behr-Bandelin und Karl Peters in Berlin gegründeten Gesellschaft für deutsche Kolonisa-

tion, die Peters, Graf Pfeil und Jühlke nach Ostafrika entsandte, wo diese durch Verträge mit mehreren Häuptlingen die Landschaften Useguha, Nguru, Usagara und Ukami erwarben; für diese Erwerbungen erhielt die Gesellschaft am 25. Februar 1885 einen Schutzbrief des Deutschen Kaisers. Aus dieser Gesellschaft entstand zunächst die Kommanditgesellschaft **Deutsch-Ostafrikanische Gesellschaft Karl Peters und Genossen** und aus dieser dann am 7. September 1885 die **Deutsch-Ostafrikanische Gesellschaft**. Am 20. November 1890 übernahm das Deutsche Reich die Verwaltung der ostafrikanischen Gebiete, zahlt jedoch für die Ueberlassung der Zölle jährlich 600 000 Mark der Gesellschaft, die seitdem den Charakter einer privilegierten Erwerbsgenossenschaft hat. Sitz: Berlin SW 11, Desauer Str. 28/29 II. Gesellschaftskapital: 8 000 000 Mark. Ferner hat die Gesellschaft eine  $3\frac{1}{2}$  prozentige Anleihe in Höhe von 11 495 000 Mark aufgenommen, für die das Deutsche Reich auf Grund eines Vertrages vom 15. November 1902 garantiert. Zur Verzinsung und Amortisation dieser Anleihe dienen die vorstehend erwähnten 600 000 Mark. — Die Flagge der Gesellschaft ist ein weißes, durch ein schwarzes Kreuz in vier gleiche Felder geteiltes Flagg Tuch, dessen am Flaggstock liegendes oberes Feld rot ist und die fünf Sterne des Südlichen Kreuzes aufweist. Telegramm-Adresse: Usagara.

Verwaltungsrat: Bankier **K. v. d. Heydt**, Berlin, Vors.; Geh. Kommerzienrat **A. Lucas**, Berlin, stellv. Vors.; **A. Bourjau**, Berlin; **A. Blaschke**, Berlin; **L. Delbrück**, Berlin; Amtsger.-Rat a. D. **R. Dilthey**, Aachen; **Dr. Helfferich**, Wirkl. Legationsrat, Berlin; **Graf von und zu Hoensbroech**, Haag b. Geldern; **G. v. Langen**, Köln; **Dr. C. A. v. Martius**, Berlin; **A. Neubauer**, Hamburg; **H. W. Noelle**, Lüdenscheid; Geh. Kommerzienrat **H. Oppenheim**, Berlin; **S. A. Frhr. v. Oppenheim**, Köln; **A. v. Osterroth-Schönberg**, Oberwesel b. Coblenz; **A. Pastor**, Aachen; **W. v. Rath**, Frankfurt a. M.; **Dr. M. Schoeller**, Berlin; **E. A. Warnholtz**, Hamburg. Vorstand: **Joh. Jul. Warnholtz**, Charlottenbg., Dir.; **Caesar Wegener**. Prokurist: **Heinrich Schultze**, Berlin-Friedenau.

Bevollmächtigte: **Wilh. Hollmann**, Zehlendorf, stellv. Direktor. **Deutsch-Ostafrikanische Kautschuk- u. Baumwollplantagen-Ges.**

**m. b. H.** Sitz: Hamburg. Kapital: 150 000 Mark.

Leiter in der Kolonie: Pflanzler **F. Röper** in Ukonge-Magamba.

**Deutsch-Ostafrikanische Missionshandlungsgesellschaft m. b. H.** Gegründet 5. Januar 1912. Sitz: Bethel b. Bielefeld. Zweigniederlassung: Tanga. Kapital: 50 000 Mark.

Geschäftsführer: **Matthias Weiß** in Bethel b. Bielefeld.

**Deutsch-Ostafrikanische Plantagen-Gesellschaft, A.-G.** Gegründet 25. November 1886. Sitz: Berlin W 57, Frobenstr. 2 II. Gesellschaftskapital: 582 000 Mark. Telegramm-Adresse: Ostplanta.

Aufsichtsrat: Kommerzienrat **Blunck**, Neumünster, Vorsitzender; Reichstagsabgeordneter **Dr. Otto Arendt**, Berlin; Rentier **C. Grünthal**, Friedenau; Regierungsbaumeister **Hoernecke**, Berlin.

Vorstand: **C. J. Lange**, Berlin, Direktor; **Rudolf Rady**, Berlin.

Leiter in Deutsch-Ostafrika: **Hoffmann**, Balangai; **Ernst Köhler**, Lewa.

**Deutsch-Ostafrikanische Plantagen- und Bergbau-Gesellschaft m. b. H.** Gegründet 1910. Sitz: Bonn. Kapital: 60 000 Mark.

Geschäftsführer: **Jacob Kurscheidt**, Architekt, Bonn.

**Deutsch-Ostafrikanische Sultan-Plantagen-Gesellschaft, Syndikat.** Gegründet 18. Mai 1904. Sitz: Berlin W 62, Kurfürstendamm 247. Gesellschaftskapital: 205 000 Mark.

Vorstand: Rittergutsbesitzer **Dr. Max Schoeller**, Berlin.

**Deutsch-Ostafrikanische Zeitung G. m. b. H.** Sitz: Daressala m. Gegr. 15. Mai 1911, abgeändert 12. Dez. 12. Kapital: 150 000 Mk. Geschäftsführer: **Dr. jur. Alfred Zintgraff.**

**Deutsch-Ostafrikanisches Besiedlungskomitee der Deutschen Kolonialgesellschaft.** Sitz: Berlin W, Am Karlsbad 10.

Vorsitzender: Kontre-Admiral z. D. **F. Strauch.**

Vertreter in Deutsch-Ostafrika: Hauptm. a. D. **Leue.**

Siedlung: Leudorfarm am Meru.

**Deutsche Agaven-Gesellschaft, D. Kol.-Ges.** Gegründet 25. Oktober 1900. Sitz: Berlin W 57, Frobenstraße 2 II. Gesellschaftskapital: 1 156 400 Mark. Telegramm-Adresse: Ostplanta.

Aufsichtsrat: Fabrik- u. Rittergutsbesitzer **Oscar Wolffi-Dambeck**, Walsrode i. Hann., stellv. Vors.; Oberst a. D. **v. Böhm-Bezing**, Schloß Wilkau bei Schwiebus; Generalmajor **Graf von der Goltz**, Berlin; **C. Th. Deichmann**, Köln; Oberst **Keppel**, Dahlem.

Direktion: **C. J. Lange**, Berlin; **Rudolf Rady**, Berlin.

Leiter der Plantage Buschirihof: **Paul Richter.**

**Deutsche Holz-Gesellschaft für Ostafrika, D. Kol.-Ges.** Gegründet 23. Juli 1908. Sitz: Berlin SW 11, Dessauer Str. 28/29; Zweigniederlassung: Sigi in Ostusambara. Gesellschaftskapital: 925 000 Mark.

Vorstand: **Paul Fuchs**, Gr.-Lichterfelde.

Leiter in Deutsch-Ostafrika: **W. Besch** in Sigi bei Amani.

**Deutsche Kolonial-Eisenbahn-Bau- und -Betriebs-Gesellschaft, D. Kol.-Ges.** Gegr. 31. Dez. 1904. Sitz: Berlin NW 7, Neue Wilhelmstr. Nr. 1. Gesellschaftskapital: 4 000 000 Mk. Telegr.-Adr.: Eisenbahnlenz.

Aufsichtsrat: Wirkl. Legationsrat **Dr. Adolf Boyé**, Berlin, Vors.; Bankier **Carl Fürstenberg**, Berlin, stellvertr. Vors.; Geheimer Kommerzienrat **Rudolf Abel**, Stettin; **Dr. Eberhard Freiherr von Bodenhausen-Degener**, Essen (Ruhr); Generalkonsul Dr. phil. **Paul v. Schwabach**, Berlin.

Vorstand: Geh. Baurat **Friedr. Lenz**, Berlin, Vors.; Direktor **Paul Lenz**, Berlin, Generalbevollmächtigter; **M. Semke**, Reg.-Baumeister a. D., Charlottenburg; **Dr. D. Pundt**, Verkehrsdirektor, Berlin.

**Deutsche Nyanza-Schiffahrts-Gesellschaft m. b. H.** Gegr. 9. April 1907. Sitz: Berlin W 8, Behrenstr. 68/69. Gesellschaftskapital: 500 000 Mark. Telegramm-Adresse in Muansa: Navalis.

Aufsichtsrat: Kommerzienrat **Heinr. Otto**, Stuttgart; Konsul **Alb. Schwarz**, Stuttgart; Geh. Reg.-Rat Prof. **Dr. Paasche**, Berlin; Generalmajor z. D. **Jungblut**, Stuttgart.

Geschäftsführer: **Julius Schwarz**; Kapitänleutnant a. D. **Hans Paasche**, Berlin-Westend.

Leiter in Ostafrika: **Carl Jungblut**; **Fritz v. Stockmayer**, Muansa.

**Deutsche Ost-Afrika-Linie, A.-G.** Gegr. im Apr. 1890. Sitz: Hamburg, Gr. Reichenstr. 27, Afrikahaus. Gesellsch.-Kapital: 10 000 000 Mk.

Aufsichtsrat: Senator **Strandes**, Hamburg, Vorsitzender; **Rudolf Petersen**, Hamburg, zweiter Vorsitzender; Generaldirektor **A. Ballin**, Hamburg; Direktor **Curt Erich**, Berlin; Geh. Kommerzienrat **Alex. Lucas**, Berlin; **J. Freiherr Dr. von Palm**, Berlin; **Waldemar Schroedter**, Berlin; **Friedrich E. Warnholtz**, Hamburg.

Vorstand: **Ed. Woermann**, **J. Kröhl**, **L. Bohlen**, **W. Fehling**, Hamburg.

Prokuristen: **Th. Strüven**, Hamburg.

Auswärtige Leiter: **W. Bisse**, Daressalam; **G. Heym**, Tanga.

**Deutsche Pflanzungs- und Handelsgesellschaft m. b. H.** Gegründet 1910. Sitz: Berlin W 9, Linkstr. 17. Kapital: 20 000 Mark.

Geschäftsführer: Kaufmann **Wilhelm Röber**, Friedenau-Berlin.

Leiter in Ostafrika: **Dr. W. Schellmann**, Muhesa.

**Deutsches Uebersee-Syndikat G. m. b. H.** Sitz: Charlottenburg, Schlüterstr. 24. Gegr. 1908. Kapital: 50 000 Mk. Telegramm-Adresse: Aframasi.

Geschäftsführer: Direktor **Emil Priem**, Charlottenburg.

Beirat: Rechtsanwalt **Dr. Zschock**, Lindow (Mark); Kaufmann **W. Brandes**, Hamburg.

**Doa-Plantagen-Gesellschaft m. b. H.** Gegr. 1908. Sitz: Charlottenburg, Schlüterstr. 24. Gesellschaftskapital: 416 000 Mk. eingetragen, Erhöhung bis auf 500 000 Mk. beschlossen. Telegr.-Adresse: Aframasi Berlin. Besitztümer: Baumwollpflanzung Mbingo (Rufiyi-Tal), Bz. Mohoro; Kautschukpflanzung Mwule II (Usambarabahn), Bz. Tanga.

Aufsichtsrat: Kammerherr **Dr. J. Graf Pfeil**, Friedersdorf i. Schles., Vorsitz.; Generalsekretär des Bundes der Industriellen **Dr. W. Wendlandt**, Berlin, stellv. Vors.; Kommerzienrat **E. Wirth**, Sorau.

Geschäftsführer: **Emil Priem**, Charlottenburg.

Leitung in Ostafrika: **W. Strumpf** in Mbingo; **Gottfr. Schmidt**.

**The East African Rubber Plantation Co. Ltd.** Sitz: London. E. C. 134 Fenchurch Street. Kapital: 90 000 £.

Aufsichtsrat: **J. Bar Robertson**, Vors.; **Edward H. Hale**, **Geo S. Hale**.

Geschäftsführer: **F. H. C. Harris**; **T. Hogg Robertson**.

**Farm Mabungu, G. m. b. H.** Gegründet 1907. Sitz: Charlottenburg, Knesebeckstr. 46/47. Gesellschaftskapital: 300 000 Mark. Geschäftsführer: **Gebhard von Byern**, Hauptmann a. D.

Vertreter in Deutsch-Ostafrika: **E. Hanfstaengel**, Mabungu.

**Handelsbank für Ostafrika. D. Kol.-Ges.** Gegründet 12. Januar 1911. Sitz: Berlin W, Dessauer Str. 28/29. Kapital: 3 000 000 Mark. Vorstand: Kaufm. **J. Julius Warnholz**; Direktor **Caesar Wegener**, Charlottenburg.

Prokuristen: **Alfred Lemm**, Schöneberg-Berlin; **Albert Langguth**, Charlottenburg.

**Hanseatische Handels- und Plantagen-Gesellschaft m. b. H.** Gegründet 13. Juli 1907. Sitz: Tanga in Deutsch-Ostafrika. Vertretung in Deutschland: **F. Rosenstern & Co.**, Hamburg II, Deichstr. 29/33. Gesellschaftskapital: 400 000 Mark.

Geschäftsführer: **R. Rosenstern**, Hamburg; Kaufm. **Fliess**, Tanga.

**Hanseatische Kilimanjaro-Handelsgesellschaft m. b. H.** Gegr. 1910. Sitz: Moschi. Kapital: 30 000 Mark.

Geschäftsführer: Kaufmann **H. Fließ**, Moschi; **H. Paulsen**, Tanga.

Vertretung in Deutschland: **F. Rosenstern & Co.**, Hamburg, Deichstr. 29/33.

**Hansing & Co.** Gegr. 1829. Sitz: Hamburg, Alsterdamm 8. Inhaber: **Otto H. Hansing**, Senator **Justus Strandes**, Hamburg.

Prokurist: **Rudolph Helm**.

**Heinrich-Otto-Pflanzung.** Sitz: Reichenbach am Fils in Württemberg.

Besitzer: Kommerzienrat **Heinrich Otto** in Stuttgart, Dillmannstr. 7, **Fritz Otto**, **Fritz Engels** in Unterboihingen.

Leiter in der Kolonie: **Reinhold Kaundinya** in Heinrich-Otto-Pflanzung b. Kilossa.

**Friedr. Hoffmann-Pflanzung.** Sitz: Berlin, Kurfürstendamm 26a. Inhaber: Kgl. Reg.-Baumeister a. D. **Kurt Hoffmann**.

**Philipp Holzmann & Co., G. m. b. H.** Gegründet 1856 als offene Handelsgesellschaft; umgewandelt in eine Gesellschaft mit beschränkter Haftung im Jahre 1895. Sitz: Frankfurt a. M., Obermainstr. 51. Gesellschaftskapital: 6 000 000 Mark.

Geschäftsführer: Kgl. Baurat Architekt **H. Ritter**, Kgl. Reg.- und Baurat a. D. **O. Riese**, Stadtbaurat a. D. **C. Kölle**, Ingenieur **R. Behrends**, sämtlich in Frankfurt a. M.; Ingenieur **A. Haag**, Berlin.

Leiter in der Kolonie: Bauinspektor **Hoffmann**, Dodoma.

**Irangi-Syndikat.** Gegründet 21. Mai 1896. Sitz: Berlin W. 64, Unter den Linden 35.

Geschäftsleitung: **Direktion der Disconto-Gesellschaft.**

**Kaffeeplantage Sakarre, A.-G.** Gegründet 17. Oktobr 1898. Sitz: Berlin W. 15, Umlandstr. 45. Gesellschaftskapital: 1 017 000 Mark. Telegramm-Adresse: Sakarre Berlin.

Aufsichtsrat: Rittergutsbesitzer **Dr. phil. Max Schoeller**, Burg Bürgel b. Düren i. Rhld., Vorsitzender; Justizrat **Ferdinand Lobe**, Berlin, stellv. Vorsitzender; Rittergutsbesitzer **Max v. Hiller**, Rittergut Struvenberg b. Goerzke; Fabrikbesitzer **Gustav Renker**, Düren i. Rheinland; Rechtsanwalt **Anton Lindeck**, Mannheim.

Direktor: Generalmajor a. D. **Karl Erling**, Berlin W. 15.

Prokurist **Carl Karalus**, Wilmersdorf.

Leiter in Deutsch-Ostafrika: **Kurt Zibell**, Sakarre.

**The Kamna Rubber Estates Ltd.** Sitz: London, E. C. Ironmonger Lane 21. Gegründet 1910. Kapital: 110 000 £.

Geschäftsführer: **Geoffrey Rostock, F. C. A.**

Direktion: **A. S. Angier, M. S. Parry**, London.

Leiter in der Kolonie: **F. Robertson**, Kwanhanya.

**Kifulu Rubber Estates Ltd.** Sitz: London. E. C. J. Martins Lane, Cannonstr.

Pflanzungen: **Kifulu, Neuhoi, Managasse, Budelmann, Schlickeisen.**

Direktion: **W. A. Addinsell, Th. L. Harding, W. C. Scarlett, C. F. Slade.**

**Kilimanjaro-Pflanzungs-Gesellschaft m. b. H.** Gegründet 2. April 1906. Sitz: Berlin SW 47, Yorkstr. 70. Gesellschaftskapital: 500 000 Mark. Telegramm-Adresse: Kilimanjaro Berlin.

Aufsichtsrat: Exz. Staatsminister **Dr. von Möller**, Berlin, Vorsitz.; Fabrikbesitzer **Oskar Wolff**, Walsrode i. Hann., stellvertr. Vorsitz.; Dr. jur. **Max Oechelhäuser**, Berlin; Landgerichtsrat a. D. **Paul Schnitzler**, Köln a. Rh.; Frhr. **L. von Maltzahn**, Kammerherr, Peckatel b. Penzlin i. M.; Bankier **Karl Th. Deichmann**, Köln a. Rh.; Direktor **Carl Johannes Lange**, Berlin; Kommerzienrat **Gustav Weissflog**, Gera, Reuss.

Geschäftsführer: Eisenbahndirektor a. D. **Friedr. Wagner**, Berlin.

Pflanzungsleiter: **Christian Jacobsen**, Kibohöhe bei Moschi.

**Kilwa-Kissiwani-Plantagen-Gesellschaft m. b. H.** Gegründet 1910. Sitz: Berlin. Pflanzungen in Lingaula und Mavudji.

Geschäftsführer **Karl Perrot** und **Harry Gute**, Schöneberg-Berlin.

Leiter: Kulturingenieur **Otto Pentzel**, Matipani; **E. Schlabig**, Assistent.

**Kironda-Goldminen-Gesellschaft m. b. H.** Gegründet 10. August 1908. Sitz: Berlin W. 35, Schöneberger Ufer 13. Stammkapital: 1 250 000 Mark; hiervon 500 000 Mark bar eingezahlt.

Aufsichtsrat: Bankier **Bruno Edler von der Planitz**, Berlin, Vorsitzender; Kaufmann **Alexander Flinsch**, Berlin; Fabrikbesitzer **Albrecht Soltmann**, Charlottenburg; Bezirksamtmann a. D. **Walter vo St. Paul-Il্লাire**, Berlin; Direktor **Johannes Warnholtz**, Berlin; Dr. **Hans Rudolph Langen**, Köln.

Geschäftsführer: Hauptmann a. D. **Otto Schloifer**, Berlin; **Ernst Thielemann**, Berlin.

Prokurist: **Carl Petersen.**

Betriebsleiter in Deutsch-Ostafrika: Bergingenieur **Karl Hopp, Sekenke.**

**Kolonial-Wirtschaftliches Komitee.** Wirtschaftlicher Ausschuß der Deutschen Kolonial-Gesellschaft. Gegründet am 18. Juni 1896 mit dem Zweck, die wirtschaftliche Erschließung unserer Kolonien auf wissenschaftlicher Grundlage zu betreiben. Sitz: Berlin NW.7, Unter den Linden 43. In Deutsch-Ostafrika unterhält es eine kaufmännische Vertretung, verbunden mit einer ständigen Ausstellung landwirtschaftlicher Maschinen und Geräte und einem Baumwollsaatwerk in Daressalam.

Vorstand: **Karl Supf**, Berlin, Vorsitzender; **Graf Eckbrecht von Dürkheim**, Hannover, stellvertretender Vorsitzender; Professor **Dr. Karl Dove**, Friedenau, stellvertretender Vorsitzender.

**Kusini Pflanzungsgesellschaft m. b. H.** Gegr. 7. Juli 1911. Sitz: Njakisiku, Bez. Mohoro. Kapital: 48 000 Mark.

Geschäftsführer: **Otto Bleeck** in Njakisiku.

**The Lewa Rubber Estates Ltd.** Sitz: London. Kapital: 250 000 £  
Zweigniederlassung: Tanga.

Direktion: **John E. Humphery**, **Theodore Ch. Owen**, **J. Barr Robertson**, **B. F. White**, **John Crowther.**

**Lindi-Handels- und Pflanzungsgesellschaft m. b. H.** Gegr. 14. Okt. 1903 in Koblenz. Sitz: Berlin SW.11, Dessauer Str. 28/29 II. Gesellschaftskapital: 450 000 Mark. Telegramm-Adresse: Kitunda.

Aufsichtsrat: Rittergutsbesitzer **Arthur von Osterroth-Schönberg**, Koblenz, Vorsitzender; Generaloberarzt a. D. **Dr. K. Redeker**, Koblenz, 1. stellvertretender Vorsitzender; Direktor **J. J. Warnholtz**, Berlin, 2. stellvertretender Vorsitzender; Direktor **Dr. R. Hindorf**, Charlottenburg; Fabrikbesitzer **Dr. Karl Popp**, Koblenz; Rechtsanwalt **Dr. P. Wesenfeld**, Barmen.

Geschäftsführer: Pflanzler **Ludwig Kindt**, Berlin.

Leiter in Deutsch-Ostafrika: **Paul Rose**, Kitunda.

**Lindi-Kilindi G. m. b. H.** Gegründet 21. Oktober 1908. Sitz: Berlin SW.11, Dessauer Str. 28/29. Gesellschaftskapital: 500 000 Mk.

Aufsichtsrat: Exz. **von Möller**, Staatsminister, Vorsitz.; Direktor **Joh. Jul. Warnholtz**, Charlottenburg-Westend, stellvertr. Vorsitz.; Reg.-Rat **Meyer**, Gollnow; **L. Scholz**, Berlin; **C. Katz**, Gernsbach i. Bad.; **Dr. Bischoff**, Bad Dürkheim; **Dr. Walkhoff**, Gr.-Lichterfelde; **Dr. Hecker**, Berlin; **Dr. Türpen**, Berlin.

Geschäftsführer: Kaufmann **P. Fuchs**, Gr.-Lichterfelde b. Berlin.  
Vertreter in Deutsch-Ostafrika: **Fritz Linder**, Mikindani.

**Lindi-Schürfgesellschaft m. b. H. i. L.** Gegr. 17. Dezember 1903. Sitz: Berlin NW.7, Schadowstr. 12/13. Kapital: 100 000 Mark.

Liquidator: Bergingenieur **Dr. Otto Hecker**, Berlin.

**Mafia-Pflanzungs-Gesellschaft m. b. H.** Gegründet 1908. Sitz: Freiberg i. S. Kapital: 150 000 Mark.

Pflanzungen: **Margaretenhöhe**, **Utumaini** und **Murundo** auf Mafia.

Geschäftsführer: **Emil Hubricht**, Freiberg i. S.

Leiter in Ostafrika: **H. Bresch**, Mafia.

**Manga-Marimba, G. m. b. H.** Gegründet 1910. Sitz: Hamburg. Gr. Bäckerstr. 2. Kapital: 650 000 Mark.

Aufsichtsrat: **Prinz Heinrich XXXII. Reuß j. L.**

Geschäftsführer: **L. Reder**, Manga.

**Manihot Rubber Plantation Ltd.** Sitz: London, E. C. New Broadstr. Kapital: 50 000 £.

Direktion: **C. D. Marson.**

Vertreter in Deutschland: **F. Rosenstern & Cie.**, Hamburg, Deichstr. 29/33.

**Manui-Pflanzungsgesellschaft m. b. H.** Gegründet 1908. Sitz: Berlin W. 57, Frobenstr. 2. Gesellschaftskapital: 619 700 Mark.  
Geschäftsführer: Kaufmann **C. J. Lange**, Berlin.

**Mkumbi Rubber Plantations, Ltd.** Sitz: London, E. C. Broadstr. Kapital: 40 000 £.

Vertreter in Deutschland: **F. Rosenstern & Cie.**, Hamburg, Deichstr. 29/33.

Direktion: **James Greenlees**, **W. H. Peach**.

Leiter in der Kolonie: **Paulsen**, Tanga.

**Mombo Rubber Plantations Ltd.** Gegründet Juli 1910. Sitz: London, E. C. 21 Ironmonger Lane. Kapital: 150 000 £.

Geschäftsführer: **A. Carter Red.** Vors.; **Geoffrey Rostock**, Sekret.

**Morogoro-Glimmerwerke, vorm. A. Prüsse, G. m. b. H.** Gegründet 8. Sept. 1909. Sitz: Charlottenburg, Schlüterstr. 24. Gesellschaftskapital: 250 000 Mark. Telegramm-Adresse: Aframasi, Berlin.

Aufsichtsrat: Kammerherr **Dr. J. Graf Pfeil**, Friedersdors i. Schl.; Bergdirektor **O. Krauth**, Charlottenburg; Hauptmann z. D. **C. Gottschewski**, Berlin; Rechtsanwalt **Dr. W. Zschok**, Berlin.

Geschäftsführer: Direktor **Emil Priem**, Charlottenburg.

Leiter: Ingenieur **Hermann Jobben** in Morogoro.

**Mroweka Rubber Compagnie.** Gegründet 1911. Sitz: London, E. C. 58 Lombardstr.

**Muhesa Rubber Plantations, Ltd.** Sitz: London E. C. Gegr. 1910. Kapital: 155 000 £.

Direktion: **Alex. Bethune**, **W. C. Gibson**, **Theodor H. B. Owen**, **Algeron Durand**.

**Nashorn-Apotheke Aruscha G. m. b. H.** Gegründet 17. Mai 1911. Sitz: Aruscha. Kapital: 40 000 Mark.

Geschäftsführer: Apotheker **Willibald Müller**, Tanga.

Prokurist: **Paul Schmidtgen**, Aruscha.

**Ngombezi-Pflanzungs-Gesellschaft m. b. H.** Gegründet 10. Juli 1907. Sitz: Ngombezi bei Korogwe, Bezirk Wilhelmstal. Stammkapital: 105 000 Mark.

Geschäftsführer: **Heinrich Eichler**, Ngombezi.

**Ostafrika-Kompagnie, D. Kol.-Ges.** Gegründet 1. August 1906. Sitz: Berlin, SW. 11, Dessauer Str. 28/29. Gesellschaftskap.: 1 400 000 Mark. Telegramm-Adresse: Okako.

Aufsichtsrat: Geh. Kommerzienrat **Alexander Lucas**, Berlin, Vorsitzender; **Graf O. Baudissin**, Berlin, stellvertr. Vorsitzender; **Caesar Wegener**, Charlottenburg; **T. Schütze**, Düsseldorf; **Graf Zieten**, Smolitz; **Dr. Otto Arendt**, M. d. R., Berlin.

Vorstand: Kaiserl. Bezirksamtmann a. D. **Walter v. St.-Paul-Illaire**, Berlin-Steglitz; Direktor **Wilhelm Hollmann**, Zehlendorf.

Leiter in der Kolonie: **Fr. Schepelmann**, Mitonga; **Kokeritz**, Mitonga, Stellvertreter.

**Ostafrikanische Bergwerks- und Plantagen-Aktien-Gesellschaft.** Gegründet 14. Juni 1910. Sitz: Berlin W. 35, Lützowstr. 33/36. Kapital: 1 135 000 Mark. Telegramm-Adresse: Ulanga.

Aufsichtsrat: **Dr. Max Schoeller**, Burg Birgel b. Düren, Vorsitz.; Rechtsanwalt **Dr. jur. Paul Wesenfeld**, stellvertr. Vorsitzender, Barmen; Majoratsherr **Wilhelm von Coester**, Schönbankwitz, Post Koberwitz, Kreis Breslau; **Hermann Burggraf Graf zu Dohna**, Gross-Kotzenau i. Schles.; **Friedrich Frhr. von Ripperda**, Frohnau i. M.; Amtsrichter **P. Woltersdorf**, Gehren i. Th.

Vorstand: **M. C. Schaefer**, Berlin.

**Ostafrikanische Eisenbahngesellschaft, D. Kol.-Ges.** Gegr. 29. Juni 1904. Sitz: Berlin W. 8, Jägerstr. 1 II. Gesellschaftskapital: 21 000 000 Mark, eingeteilt in 70 000 Stück (über je 1 Anteil) zu 100 Mark und 14 000 Stück (über je 10 Anteile) zu 1000 Mark, die mit 3% verzinslich, sowie bei entsprechendem Reingewinn darüber hinaus auch noch dividendenberechtigt sind und innerhalb 87 Jahre mit 120% ausgelost werden. Für die Verzinsung und Rückzahlung hat das Deutsche Reich Garantie übernommen. Telegramm-Adresse: Daremoro.

Verwaltungsrat: Geh. Kommerzienrat **Max Steintal**, Berlin, Vorsitzender; Ministerialdirektor a. D. **Josef Höter**, Berlin, stellvertr. Vorsitz.; Geh. Oberbaurat **Fr. Baltzer**, Berlin; Geh. Oberregierungsrat **Fr. Bormann**, Charlottenburg; **Otto Braunfels**, Frankfurt a. M.; Bankier **L. Delbrück**, Berlin; Geh. Oberreg.-Rat **C. Ebermaier**, Berlin; Geh. Oberreg.-Rat **E. Haber**, Berlin; Geh. Kommerzienrat **Hugo Oppenheim**, Berlin; Regierungs- und Baurat Dr. ing. **Otto Riese**, Frankfurt a. M.; Eisenbahndirektor a. D. **Karl Schrader**, Berlin; Kaufmann **Julius Strandes**, Hamburg; Direktor **Johann Warnholtz**, Charlottenburg; Wirkl. Legationsrat **Dr. R. Helfferich**, Berlin; **Dr. jur. Freiherr von Palm**, Berlin; Prokur. **Arthur Guttmann** i. Fa. S. Bleichröder, Berlin.

Direktion: Gerichtsassessor a. D. **Dr. jur. Ernst Kliemke**, Berlin; Regierungsbaumeister a. D. **Paul Habich**, Berlin.

**Ostafrikanische Gasthausgesellschaft Kaiserhof, D. Kol.-Ges.** Gegründet 4. Oktober 1905. Sitz: Berlin W. 11, Dessauer Str. 28/29. Gesellschaftskapital: 200 000 Mk. Telegr.-Adr.: Kaiserhof Daressalam.

Vorstand: Direktor **W. Hollmann**, Zehlendorf; **F. Greiner**, Daressalam.

**Ostafrikanische Gesellschaft Südküste, G. m. b. H.** Hervorgegangen aus der am 28. Mai 1906 in Wiesbaden gegründeten „Deutsch-Ostafrikanischen Plantagensellschaft m. b. H. Südküste, umgewandelt in die jetzige Gesellschaft am 25. September 1907. Sitz: Berlin SW. 11, Dessauer Str. 28/29. Gesellschaftskapital: 1 508 000 Mark. Telegramm-Adresse: Suedküste Berlin.

Aufsichtsrat: **Friedrich Graf**, Chefred., Charlottenburg, Vorsitz.; **W. von St. Paul-Iliaire**, Kaiserl. Bezirksamtmann a. D., Berlin-Steglitz, stellvertr. Vorsitzender; Reg.-Rat **Ludwig Meyer**, Kaiserl. Bezirksamtmann a. D., Gut Schönwerder b. Gollnow in Pommern; **H. Ockrassa**, Diplom-Ingenieur, Charlottenburg; **Dr. S. Sulzberger**, Sachverständiger für Buchführung, München; **W. Voit**, Zivil-Ingenieur, Berlin-Steglitz; **Carl Detlof von Winterfeld**; Geh.-Reg.-Rat, Gültitz.

Vorstand: **Paul Fuchs**, Berlin-Lichterfelde.

Leiter in Deutsch-Ostafrika: **G. A. Süßmilch** in Mikindani.

**A. Klemschmidt**, Lindi.

**Ostafrikanische Landgesellschaft m. b. H.** Gegr. 7. November 1909. Sitz: Daressalam. Kapital: 100 000 Mark.

Geschäftsführer: Reg.-Baum. **Mende**, Daressalam.

**Ostafrikanische Pflanzungs-Aktiengesellschaft.** Gegründet 8. März 1908. Sitz: Berlin W. 35, Flottwellstr. 3. Gesellschaftskapital: 1 600 000 Mark. Telegramm-Adresse: Kasabosta.

Aufsichtsrat: Professor **Dr. O. Warburg**, Berlin, Vorsitzender; **C. F. W. Birgfeld**, Hamburg, stellv. Vorsitzender; Rittergutsbesitzer **W. Eggert**, Liebenthal; Konsul **W. Gaedertz**, Lübeck; Geh. Kommerzienrat **Lucas**, Berlin; General z. D. A. **von Rosenberg-Gruszczyński**, Blankenburg a. H.; Oberst a. D. **Freiherr H. von Salmuth**, Karlsruhe i. B.; **G. Schmidt**, Berlin; Amtsvorsteher **G. C. J. Toennies**, vor Garding.

Vorstand: **Dr. Hindorf**, Charlottenburg.

Prokurist: **W. Lindenberger**, Friedenau.

Pflanzungsleiter: **Fr. Meinhardt**, Gomba bei Makujuni in Deutsch-Ostafrika.

**Ostafrikanische Plantagen-Gesellschaft Kilwa-Südland, G. m. b. H.** Gegründet 20. Juni 1908. Sitz: Berlin W. 35, Lützowstr. 33/36. Gesellschaftskapital: 790 000 Mark.

Aufsichtsrat: Privatdozent **Dr. med. Oskar Schaeffer**, Heidelberg, Vorsitzender; Justizrat **Dr. Max Kornelius**, Berlin; **Burggraf und Graf zu Dohna**, Grosskotzenau; Landgerichtsrat a. D. **Max Schneider**, Freiburg i. Br.

Leiter in Deutsch-Ostafrika: **F. Christen**, dipl. Landwirt, Plantage am Mkoë-See.

**Otto-Pflanzung, Kilossa.** Gegründet 1907.

Inhaber: Kommerzienrat **Heinrich Otto**, Stuttgart, i. Fa. Heinrich Otto, Reichenbach a. Fils; **Fritz Engels, Fritz Robert Otto**, i. Fa. Heinrich Otto & Söhne, Unterboichingen, Württbg.

**Pflanzung Korongo, G. m. b. H.** Gegründet November 1910. Sitz: Tanga. Kapital: 150 000 Mark.

Geschäftsführer: **Horst von Lehow**, Mnyussi.

**Pflanzung Kwangwe, G. m. b. H.** Gegründet 1910. Sitz: Kwangwe. Kapital: 90 000 Mark.

Geschäftsführer: Regieungsbaumeister a. D. **Kurt Hoffmann** in Friedrich-Hoffmann-Pflanzung.

**Pflanzung Ngomeni, G. m. b. H.** Gegründet 16. Oktober 1905. Sitz: Ngomeni; Bureau in Berlin: SW. 11, Dessauer Str. 28/29 II. Gesellschaftskapital: 425 000 Mark, davon 325 000 Mark Stammanteile und 100 000 Mark Vorzugsanteile.

Geschäftsführer: Direktor **Wilh. Hollmann**, Zehlendorf b. Berlin.

Pflanzungsleiter: Hans Wilhelm Fichte, Ngomeni bei Tanga.

**Pflanzungsgesellschaft Neu-Danzig m. b. H.** Gegründet 28. Dez. 1911. Sitz: Neu-Danzig bei Manza, Bez. Tanga. Kapital: 80 000 Mk.

Gesellschafter: Pflanzungsbesitzer **Albrecht Hering** in Mlingote; Pflanzer **Georg Demuth** in Neu-Danzig.

**Pflanzungsgesellschaft Pugu, G. m. b. H.** Gegründet 21. August 1907. Sitz: Charlottenburg, Bleibtreustr. 12. Gesellschaftskapital: 48 000 Mark. Telegramm-Adresse: Daremore, Berlin.

Aufsichtsrat: Geh. Oberreg.-Rat **Friedr. Börmann**, Charlottenburg; Geh. Kommerzienrat **Rich. Pintsch**, Berlin; Fabrikbesitzer **Carl Schaller**, Berlin.

Geschäftsführer: Geh. Oberregierungsrat z. D. **Friedrich Börmann**, Direktor der Ostafrikanischen Eisenbahngesellschaft.

Pflanzungsleiter: **Walter Wichmann** in Friedrichstal.

**Pingoni-Pflanzungs-Gesellschaft m. b. H.** Gegründet 9. Oktober 1910. Sitz: Pingoni. Kapital: 500 000 Mark.

Geschäftsführer: **Carl Hoff**, Pingoni.

**Plantage Ndungu (R. Trautmann & Weißilog).** Gegründet 1907. Sitz: Arnstadt i. Thüringen.

Geschäftsführer: **R. Trautmann** und **Weißilog** in Arnstadt.

Leiter in Ostafrika: **Rudolf Schreiber** in Ndungu.

**Rheinische Handel-Plantagen-Gesellschaft, D. Kol.-Ges.** Gegr. 6. Februar 1895. Sitz: Köln a. Rhein, Große Budengasse 8/10. Gesellschaftskapital: 150 000 Mark; davon eingezahlt 1 200 000 Mark. Landbesitz: 20 000 ha. Telegramm-Adresse: Plantage Köln.

Vorstand: **S. Alfr. Frhr. v. Oppenheim**, Cöln, Vors.; Kommerzienrat **Arn. v. Guillaume**, Cöln, stellvertr. Vors.; Geh. Kommerzienrat **Alex. Lucas**, Berlin; **Wulff Baron v. Plessen**, Saltoe-Hyllinge in Dänemark; Kommerzienrat

Dr. jur. Rich. Schnitzler, Cöln; Dr. jur. Karl von Joest, Haus Eichholz bei Sechten i. Rheinland.

Revisoren: Dr. Max Schoeller, Rittergut Burg Birgel b. Düren (Rheinland); Manfred Graf von Matuschka, Schloß Bechau i. Schles.; Landgerichtsrat a. D. Paul Schnitzler, Cöln.

Leiter in Deutsch-Ostafrika: P. Nimptsch, Ngambo b. Amani.  
**Rufijya-Pflanzungs-Gesellschaft m. b. H.** Gegründet 27. April 1908. Sitz: Hamburg-Barmbeck; Zweigniederlassung: Daresalam. Gesellschaftskapital: 300 000 Mark.

Geschäftsführer: Heinrich Paul Joachim Schröder, Hamburg.

Plantagenleiter: P. Hoffmann, Rufijya b. Nyaingwiri a. Rufiyifluß.

**Rusegwa-Pflanzungsgesellschaft m. b. H.** Sitz: Bremen. Zweigniederlassung: Morogoro. Gegr. 20. IX. 1912. Kapital: 125 000 Mk.

Geschäftsführer: Friedrich Henry Luther in Bremen.

**Ruvutal-Plantagen-Gesellschaft m. b. H.** Sitz: Daresalam. Gegr. 25. April 1913. Kapital 75 000 Mk.

Geschäftsführer: Karl Levering, Schwelm; Pflanzer Hellmuth Kumbuch, Ruvutal.

**Sigi-Pflanzungsgesellschaft m. b. H.** Gegründet 7. März 1897. Sitz: Essen a. d. Ruhr, Brunnenstr. 28. Kapital: 500 000 Mark.

Aufsichtsrat: A. Krawehl, Essen, Vors.; Dr. A. Bender, Kupferdrehstellv. Vors.; Kommerzienrat Dr. W. Böninger, Duisburg; A. Haniel, Düsseldorf;

Dr. R. Hindorf, Charlottbg.; Kommerzienr. A. Huffmann, Werden; Ober-Ing. J. L. Kruft, Essen; Komm.-R. A. Müller, Essen; Konteradm. a. D. v. Werner, Koblenz.

Geschäftsführer: Heinrich Bergmann, Essen.

Pflanzungsleiter: Alexander Weißenborn, Segoma.

**Sisal-Agaven-Gesellschaft, D. Kol.-Ges.** Gegr. 11. Nov. 1904. Sitz: Düsseldorf, Schadowstr. 78. Gesellschaftskapital: 1 000 000 Mark. Telegramm-Adresse für Düsseldorf: Sisalana Düsseldorf; für Plantage Kigombe: Udogo Tanga; für Plantage Pongwe: Wepong Tanga.

Aufsichtsrat: Dr. A. Poensgen, Düsseldorf, Vors.; Rittmeister a. D. A. v. Burgsdorff, Düsseldorf, stellvertr. Vors.; Arnold v. Guillaume, Köln a. Rh.; Konsul Heinrich Hölck, Düsseldorf; Geheimrat H. von Krüger, Schloß Eller.

Vorstand: Johann Franz, Düsseldorf.

Vertreter in Deutsch-Ostafrika: Paul von Fritschen, Plantage Kigombe; Georg Hoffmann, Plantage Pongwe.

**Società Coloniale Italiana.** Gegr. 26. 5. 1903. Sitz: Mailand; Zweigniederlassungen: Muansa, Bukoba, Tabora. Kapital: 1 200 000 L.

Generaldirektor: Cavalieré Alfredo del Mar in Mailand.

Generalvertreter: Direktor Guilelmo Lang in Mombassa, Br. E. A.

**Songa Plantagen-Gesellschaft.** Sitz: Berlin NW 40, I. d. Zelten 5. Geschäftsführer: G. Spieth.

Leiter in der Kolonie: Kurt Sthamer, Songa.

**Reinhard Strauß, Plantagen- u. Handelsgesellsch. m. b. H.** b. Lindi (D.-Ostaf.). Gegr. 1909. Sitz: Crimmitschau. Kapital: 75 000 Mk.

Geschäftsführer: Reinhard Strauß, Crimmitschau.

Leiter in Ostafrika: P. Roederer in Mkwaya b. Lindi.

**Syndikat für Oelpalmenkultur, G. m. b. H.** Gegründet 1907. Sitz: Altona-Bahrenfeld. Kapital: 60 000 Mark.

**Traun & Stürken, G. m. b. H.,** mit Sitz in Kilwa. Gegründet im Jahre 1894 als Privatfirma unter dem Namen E. Müller & Devers; am 1. Februar 1905 auf die jetzigen Firmen, zwei Tochtergesellschaften von Traun, Stürken & Co. in Hamburg (Klosterburg, Glockengießerwall 1), übergegangen. Kapital: 100 000 Mark.

Geschäftsführer: Alfr. Stürken in Hamburg; Alfr. Moll in Kilwa.

- Traun, Stürken & Devers, G. m. b. H.**, mit Sitz in Daressalam. Filiale in Tabora. Am 1. Juli 1910 vereinigt mit der Firma Bretschneider & Hasche, G. m. b. H., in Daressalam. Kapital: 900 000 Mark.  
Geschäftsführer: **R. Hasche** in Hamburg; **P. Devers**, Daressalam.
- Tubuju Pflanzungsgesellschaft m. b. H.** Gegr. 23. 8. 13. Sitz: Daressalam. Kapital: 300 000 Mark.  
Geschäftsführer: **Alfred Stürken**, Hmbg., **Paul Devers**, Daressalam.
- Unjamwesi Handels-Gesellschaft m. b. H.** Gegr. 23. April 1912. Sitz: Daressalam. Kapital: 40 000 Mark.  
Geschäftsführer: Kaufmann **Wilhelm Schmidt**, Daressalam; Kaufmann **Robert Altmann**, Tabora.
- Usambara-Kaffeebau-Gesellschaft, D. Kol.-Ges.** Gegr. 7. Juni 1893. Sitz: Berlin C 2, Kaiser-Wilhelm-Str. 1, pt. Zweigniederlassung in Bulwa. Gesellschaftskapital: 1 011 300 Mark; davon 869 100 Mark Stammanteile und 142 200 Mark Vorzugsanteile. Landbesitz: 4000 ha.  
Aufsichtsrat: Bankier **Alb. Küster**, Berlin, Vors.; Generalleutn. z. D. **A. Knobbe**, Kauscher b. Petershain i. d. L., stellv. Vors.; Amtsgerichtsrat a. D. **Rich. Diltthey**, Aachen; **Rich. Flemming**, Kleinfontein (D. Südwestf.); **Oskar Kurella**, Berlin; Rittergutsbesitzer **A. Tenge**, Niederbarkhausen i. Lippe-Deilmold; Major **Dirlam**, Friedenau b. Berlin; Dr. **R. Kühnemann**.  
Direktion: **Karl Zeitschel**, Berlin.  
Prokurist: **Wilh. Lusk** in Berlin.  
Leiter in Deutsch-Ostafrika: **Paul Schmidt**, Bulwa.
- Usambara-Magazin, G. m. b. H.** Gegründet 15. Oktober 1908. Sitz: Berlin SW. 11, Dessauer Str. 28/29; Zweigniederlassungen: Tanga, Daressalam, Lindi und Neu-Moschi. Gesellschaftskapital: 50 000 Mark.  
Geschäftsführer: Direktor **Wilhelm Hollmann**, Zehlendorf.  
Leiter in Ostafrika: **Fritz Greiner**, Daressalam.
- Usumbwa-Companie, G. m. b. H.** Gegründet 23. Mai 1909. Sitz: Nyembe-Bulungwa, Landschaft Usumba, Bezirk Tabora, Post Tabora. Kapital: 40 000 Mark. Import, Export, Kommission, Baumwoll- und Kautschuk-Plantagen, Oelfabrik.  
Geschäftsführer: **H. L. Hammerstein** und **W. Reichert**.
- Vereinigte Panganipflanzung, G. m. b. H.** Gegründet 21. Juni 1908. Sitz: Tanga. Gesellschaftskapital: 234 000 Mark.  
Geschäftsführer: Pflanzler **Otto Weber**, Ngomeni.
- Vogtländische Industrie- und Plantagen-Gesellschaft m. b. H.** Gegründet 24. April 1907. Sitz: Plauen i. V. Gesellschaftskapital: 700 000 Mark, davon 150 000 Mark Vorzugsanteile, 550 000 Mark Stammanteile. Telegramm-Adresse: Plantage, Plauenvogtland.  
Aufsichtsrat: Bankdirektor **Joh. Friedr. Frz. Meyer**, Plauen i. V., Vors.; Fabrikbes. **Friedr. Walt. Anders**, Plauen; Fabrikbes. **Aug. Rob. Geipel**, Plauen; Fabrikbes. **Ad. Hoffmann**, Plauen; Fabrikbes. **Arthur Tröger**, Plauen; Fabrikbes. **Enno Zöbisch**, Plauen.  
Geschäftsführer: **Army Geipel**, Plauen.  
Leiter in Deutsch-Ostafrika: **Hans Steiner** in Buhuri.
- Voertmann Sattler Pflanzungen G. m. b. H.** Gegründet 31. 10. 1912. Sitz: Lindi. Kapital: 150 000 Mark.  
Geschäftsführer: **Friedrich Voertmann**, Lindi.
- Westdeutsche Handels- und Plantagen-Gesellschaft, D. Kol.-Ges.** Gegr. 28. Juni 1895. Sitz: Düsseldorf, Schadowstr. 78 I. Gesellschaftskapital: 1 800 000 Mark. Telegramm-Adresse: Westplant.

Aufsichtsrat: **G. Ruegger**, Prokur. d. Fa. Schoeller & Co. i. Zürich., Vors.; **Dr. A. Poensgen**, Düsseldorf, stellv. Vors.; **Felix Peltzer**, Düren; **Dr. Caesar Schoeller**, Zürich; **Leo Schoeller**, Düren; Konsul **Heinr. Hoelck**, Düsseldorf.

Rechnungsrevisoren: **Paul Compes**, Düsseldorf; **Felix Peltzer**, Düren; **Leo Schoeller**, Düren.

Vorstand: **Johann Franz**, Düsseldorf; **Paul Hünninger**, Düsseldorf.  
**Westfälische Pflanzungs-Gesellschaft m. b. H. i. L.** Gegr. 1. Mai 1907. Sitz: Gütersloh in Westfalen. Gesellschaftskapital: 80 000 M.

Liquidator: Verlagsbuchhändler **Johannes Mohn**, Gütersloh. Stellvertreter Fabrikant **Wilhelm Wolf**, Gütersloh.

**Wilkins & Wiese, G. m. b. H.** Gegr. 1898 als offene Handelsgesellschaft, umgewandelt in eine G. m. b. H. am 7. Juli 1905. Sitz: Hamburg, Geffckenstr. 18. Gesellschaftskapital: 1 500 000 Mark.

Aufsichtsrat: Landrat **Dr. Wilkins**, Hornow b. Spremberg i. d. N.-L., Vors.; Kais. Gesandt. **W. v. Dirksen**, Berlin; Rittmeister **W. v. Jena**, Jähmen. Geschäftsführer: **Eugen Wiese**, Hamburg.

Bevollmächtigter in Deutsch-Ostafrika: **Georg Deining**, Neu-Hornow, Post Wilhelmstal.

## Missionsgesellschaften.

A. Von evangelischen Missionsgesellschaften sind im Schutzgebiete tätig:

1. Die **Evangelische Missionsgesellschaft für Deutsch-Ostafrika** (Sitz: Bethel bei Bielefeld).

Sie besitzt 12 Hauptstationen in Tanga, Hohenriedeberg (Mlalo), Neu-Bethel bei Mtai, Wuga, Bumbuli, Bungu, Luandai, Dsinga, Kirinda, Rubengera, Idschwi und Bukoba mit 30 Nebenstationen und beschäftigt 15 ordinierte und 14 nichtordinierte Missionare, sowie 32 eingeborene Katechisten, 65 eingeborene Lehrer, 9 Hilfslehrer und 4 eingeborene Lehrerinnen. Am Schluß des Jahres 1911 zählte sie 1693 getaufte farbige Gemeindemitglieder, und ihre 56 Schulen (mit Mittelschule und 1 Lehrerseminar) wurden von 3010 Schülern (260 christlichen und 2750 heidnischen) besucht.

2. Die **Berliner Missionsgesellschaft**. Sitz: Berlin NO 43, Georgenkirchstr. 70. Direktor Lic. K. Axenfeld.

Ihr Missionsgebiet in Deutsch-Ostafrika zerfällt in die 3 Synoden Usaramo, Kondé und Hehe, in denen sie insgesamt 21 Stationen mit 96 Außenstationen und 294 Predigtplätzen besitzt. Zur Usaramo-Synode gehören die Stationen Daressalam (Sitz des Superintendenten), Kisserawe und Maneromango und Schlesien Morogoro, Suaheli Seminar, zur Kondé-Synode die Stationen Mwakaleli (Sitz des Superintendenten), Neuwangemannshöh, Manow (mit Seminar), Ikombe-Matema, Bulongwa, Tandala, Magoje und Wiedhafen und zur Hehe-Synode die Stationen Lupembe, Kidugala (mit Seminar und missionsärztlicher Station), Jacobi (Mpangile), Hembula, Milow, Emmaberg, Pommern (Muhanga), Brandt und Massagati. Die Gesellschaft verfügte am Jahres-schluß 1912, abgesehen von ihren Arbeitsfeldern in Süd- und Nordchina, über 27 ordinierte (davon 25 verheiratete und 2 verwitwete) und 6 nichtordinierte Missionare, 1 Missionsarzt, 1 verheirateten Lehrer, 2 Rechnungsführer, 2 verheiratete Handwerksmeister, unverheiratete Handwerker, Njassabundschwester

und 207 eingeborene Gehilfen und Gehilfinnen. Ihre farbige christliche Gemeinde umfaßte 3271 Getaufte, zu denen 1377 erwachsene Taufbewerber kommen, ihre 116 Schulen und 16 Nebenklassen wurden von 6000 Schülern und Schülerinnen besucht.

**3. Die Evangelische Brüderunität** (Sitz: Berthelsdorf bei Herrnhut in Sachsen).

Ihr Arbeitsgebiet zerfällt in die 2 Missionsprovinzen *Unjamwesi* und *Njassa*, in denen sie 15 Hauptstationen mit gegen 60 Außenstationen unterhält, nämlich in der Missionsprovinz *Unjamwesi* die 6 Hauptstationen *Tabora* (Sitz des Superintendenten), *Kilimani* (*Urambo*), *Usoke*, *Sikonge* (*Ngulu*), *Ipole* (*Ugunda*) und *Kitunda* (*Kiwere*) mit 10 Außenstationen und 110 Predigtplätzen, und in der Missionsprovinz *Njassa* die 9 Hauptstationen (*Ipyana*, *Muaja*, *Isonko*, *Mbozi*, *Rungwe* (Sitz des Superintendenten) *Rutenganio*, *Utengule*, *Kyimbila* und *Ileya* mit 49 Außenstationen und 955 Predigtplätzen. Ihr Personal besteht aus 27 ordinierten, 5 nichtordinierten Missionaren, 31 Missionsfrauen und 167 eingeborenen Gehilfen. Sie besitzt 1476 eingeborene Gemeindeglieder und 73 Schulen mit 6128 Besuchern (hiervon 2376 Mädchen).

**4. Die Evangelisch-luther. Mission zu Leipzig** (Karolinenstr. 19).

Sie besitzt die 14 Stationen: I. Am Kilimandjaro: *Madschame*, *Mamba*, *Moschi*, *Schira*, *Masama*, *Mwika*; II. Am Meru: *Nkoaranga*, *Aruscha*; III. Im Pare-Gebirge: *Schigatini*, *Gonja*, *Mbaga*, *Wudee*, *Usangi*; IV. In Iramba: *Ruruma*. Auf diesen Stationen mit 43 Außenstationen sind 22 ordinierte, 5 nichtordinierte Missionare (darunter ein Missionsarzt und ein Missionslehrer), 15 Missionarsfrauen, 5 unverheiratete Missionsschwester und 111 eingeborene Gehilfen. Nach der letzten Zählung belief sich der Stand ihrer farbigen Gemeindeglieder auf 2729 Seelen. Sie unterhält 87 Schulen, die zur selben Zeit von 8270 Kindern besucht wurden.

**5. Die anglikanische Universitäten-Mission für Zentralafrika (The Universities Mission to Central Africa)** (Sitz: London, Westminster SW., 9 Dartmouth Street).

Ihr deutsch-ostafrikanisches Arbeitsgebiet, das zum anglikanischen Bistum *Zanzibar* gehört und dem Bischof *Frank Weston*, D. D., in *Zanzibar* unterstellt ist, umfaßt 16 Stationen, nämlich in *Kichelwe*, *Mtoni Msalabani* (*Magila*), *Mkuzi*, *Misozwe*, *Korogwe*, *Kwa Magome*, *Kigongoi*, *Masasi*, *Newala*, *Luwatala*, *Tschiwata*, *Mwiti*, *Miwa*, *Lumesule* und *Mkowo*, auf denen 11 ordinierte, 6 nichtordinierte Missionare, 15 unverheiratete Missionarinnen, 12 ordinierte und 148 nichtordinierte eingeborene Gehilfen tätig sind. Sie zählt 4149 farbige christliche Gemeindeglieder und 179 Schulen mit 4166 Schülern und 1640 Schülerinnen.

**6. Die anglikanische Church Missionary Society for Africa and the East** (Sitz: London EC., Salisbury Square).

Sie besitzt in unserm Schutzgebiete 8 Stationen von denen die in *Ussagara* und *Ugogo* gelegenen Stationen *Mamboja*, *Berege*, *Kondwa*, *Mwumi*, *Njangara* und *Bugiri* zur Diözese des Bischofs *W. G. Peel*, D. D., von *Mombasa* gehören. Es arbeiten hier 3 ordinierte, 4 nichtordinierte Missionare, 5 Missionarsfrauen, 8 unverheiratete Missionarinnen und 74 eingeborene Gehilfen. Anfang 1911 zählte die Mission in Deutsch-Ostafrika 1053 farbige Christen und 135 Schulen mit 3753 Knaben und 3422 Mädchen.

**7. Die Deutsche Union der Siebenten-Tags-Adventisten** (Sitz: Hamburg, Grindelberg 15 a). Vorsitzender: *L. R. Conradi*.

Die Gesellschaft, die der deutsche Zweig der amerikanischen „Seventh Day Adventists“ (Sitz: Washington, D C., Takoma Park) ist, hat in Deutsch-

Ostafrika zwei Missionsgebiete: Südpare und die Ostseite des Victoria-Nyanza. Sie unterhält in Südpare die 4 Stationen Kihurio, Friedenstal, Papa und Vuasu. In 4 Hauptschulen und 11 Außenschulen sind etwa 1000 Schüler. Bis jetzt sind 60 erwachsene Gemeindeglieder aus den Heiden gesammelt. Am Victoria-Nyanza sind zurzeit 4 Stationen: Majita, Busegwe, Kidzo und Ngrumu. Hier sind 5—600 Schüler. Im ganzen unterhält sie 15 Missionare, 1 Krankenschwester und 1 Missionsarzt. — Missionsdirektor: B. Ohme, Majita, Post Schirati; Stellvertreter: E. Kotz, Friedenstal, Post Buiko.

B. Die katholische Mission üben im Schutzgebiete, das die 6 apostolischen Vikariate Bagamojo (Apostolischer Vikar: Bischof Xaver Vogt in Bagamojo), Kilimandscharo (Bischof Aloys Munsch), Daressalam (Ap. Vikar: Bischof Thomas Spreiter in Daressalam), Süd-Njansa (Ap. Vikar: Bischof Jos. Hirth in Marienberg), Unyanyembe (Ap. Vikar: Bischof Gerboin in Mariahilf) und Tanganjika (Ap. Vikar: Bischof Lechaptois in Karema) umfaßt, folgende Gesellschaften:

1. Die **Kongregation der Väter vom Heiligen Geist und Unbeflekt. Herzen Mariae** (Missionshäuser i. Deutschl.: Knechtsteden b. Dormagen, Rhld., Zabern i. E., Neuscheuer b. Saargemünd, Broich b. Aaach).

Sie ist in den Vikariaten Bagamojo und Kilimandjaro tätig, wo sie 25 Stationen besitzt, nämlich in Bagamojo, Bahi, Fischerstadt (Rombo), Ilonga, Kibakwe, Kiboscho, Kilema, Kilomeni, Kondoa-Irangi, Lugoba, Manderu, Maskati, Matombo, Mgeta, (Marienfels), Mhonda, Mlingano, Morogoro, Neu-Köln (Gare), Tanga, Tununguo, Ufiomi, Uru, Useri, Ussandawi und Witungo, auf denen 45 Priester, 29 Brüder, 50 Schwestern und 383 farbige Katecheten tätig sind. Ihre Gemeinde beläuft sich auf 19 698 Katholiken, und ihre 334 Schulen werden von 16 898 Schülern und 9530 Schülerinnen besucht.

2. Die **St.-Benedictinus-Missionsgenossenschaft** (Mutterhaus: Benediktiner-Abtei St. Ottilien bei Geltendorf in Oberbayern; Zweigniederlassungen: St. Ludwig bei Wipfeld in Unterfranken und Schweiklberg b. Vilshofen in Niederbayern; Klerikate: München und Dillingen).

Ihr Wirkungskreis ist das Vikariat Daressalam, wo sie die 14 Stationen Daressalam, Kurasini, Kipatimu, Namupa, Lukuledi, Ndanda, Tosamaganga, Madibira, Peramiho, Kigonsera, Kwiro, Sali, Kiberege, Ifakara und Bihawana besitzt. Ihr Missionspersonal besteht aus 26 Patres, 38 Brüdern, 52 Schwestern und 321 Katechisten. Ende Dezember 1912 zählte sie 9870 Christen und unterrichtete in 345 Schulen 12 520 Schüler.

3. Die **Missionsgesellschaft der Weißen Väter** (Mutterhaus: Maison Carrée bei Algier; deutscher Hauptsitz mit Missionsseminar: Trier, Dietrichstr. 30; Missionsschulen: Haigerloch in Hohenzollern und Altkirch im O.-Elsaß; Postulat für Laienbrüder: Mariental in Luxembg.).

Ihr Arbeitsgebiet mit 48 Stationen zerfällt in 3 Vikariate, nämlich:

a) Süd-Njansa. Hier wirkt sie auf 23 Stationen in Bukumbi, Bwanja, Issawi, Kabgaye (Marangara), Kagondo, Katoke (Kassassa-Ussuwi), Marienberg, Mibirisi (Kimjaga), Muansa, Neuwied (Ukerewe), Njakassassa (Kome), Njundo (Bugoye), Nsasa (Kissaka), Ruasa (Mulera), Rubia-Ihangiro, Ururi (Unsere Liebe Frau vom Trost), Rulindo, Murunda, Marienhof (Ukerewe), Bukoba, Nyaruhengeri, Usmao mit 62 Patres, 15 Brüdern, 13 Schwestern und 241 farbigen Katecheten. Ihre Gemeinde umfaßt hier 15 343 Christen, und 103 Schulen werden von 2418 Knaben und 1013 Mädchen besucht.

b) Unjanjembe. Hier besitzt sie die 14 Stationen Iraku (Neu-Trier), Mariahili (Uschirombo), Marienheim (Buhonga), Marienseen (Kanjinja), Mariental (Ulungwa), Mugeru, Mujaga, Ndala, Rugari (Bweru), St. Michael (Msalala), Tabora, Usambiro, Turu und St. Karl, wo 41 Patres, 10 Brüder, 19 Schwestern und 76 farbige Katecheten tätig sind; sie zählt hier 6457 Christen und 37 Schulen mit 1449 Knaben und 401 Mädchen.

c) Tanganjika, mit 12 Stationen: Galula (Ubungu), Josephstal (Urwira), Kala, Karema, Kate, Kirando, Mkulwe, Mpimbwe, Mwazyee, Simba und Utinta mit 35 Patres, 11 Brüdern, 19 Schwestern und 106 farbigen Katecheten. Sie zählt hier 7513 Christen und unterrichtet in 105 Schulen 5453 Knaben und 3709 Mädchen.

# WELTVERKEHR UND WELTWIRTSCHAFT

Monatsschrift für Wissenschaft u. Politik des Weltverkehrs u. d. Weltwirtschaft

Preis pro Jahrgang 18 Mark — Herausgegeben unter Mitwirkung zahlreicher Fachmänner von Dr. RICHARD HENNIG — HERMANN PAETEL VERLAG, G. m. b. H., BERLIN-WILMERSDORF, Augustastraße 36.

Die Zeitschrift „Weltverkehr und Weltwirtschaft“ hat sich in kurzer Zeit in den interessierten Kreisen der wissenschaftlichen Welt wie des praktischen Erwerbsleben im In- und Auslande hohes Ansehen erworben. Ein Stab erster Autoritäten auf diesem Gebiete hat sich zusammengetan, um zum **ersten Male** einem gebildeten Publikum in leicht faßlicher, aber doch auf durchaus wissenschaftl. Gründlichkeit beruhender Weise

**die Wichtigkeit des Verständnisses für die Probleme des Weltverkehrs und der Weltwirtschaft**

vor Augen zu führen. „Weltverkehr u. Weltwirtschaft“ unternimmt den Versuch deutschem Geistesleben auch in der noch so jungen weltwirtschaftlichen Bewegung die ihm zukommende Führerrolle unter den Nationen zu sichern.

Alle Verkehrs- und Wirtschaftsfragen des Erdballs werden, soweit angängig, auf ihre

Bedeutung für das „grössere Deutschland“ untersucht, dass hierbei in erster Linie die Verhältnisse in den

**Deutschen Schutzgebieten**

behandelt werden, ist bei einer solchen Zeitschrift selbstverständlich, die wir

**allen Freunden unserer überseeischen Interessen**

ganz besonders empfehlen möchten.

Probenummern stehen jederzeit kostenlos zur Verfügung.

Berlin-Wilmersdorf  
Augustastr. 36.

Hermann Paetel Verlag,  
G. m. b. H.

## Personalien.

**Daressalam. Gouverneur:** Dr. Schnee, Exzellenz. **Referenten:** Methner, Geh. Reg.-Rat, 1. Ref.; Schmidt, Geo.-A. Reg.-Rat; Dr. Holtz, Reg.- u. Forstrat; Dr. Humann, Reg.-Rat; Brandes, Reg.-Baurat; Hermann, Hauptm. a. D., Reg.-Rat; Allmaras, Reg.- und Baurat; Schmidt, Direktionsrat komm.; Dr. Nötzel, Reg.-Rat; Dr. Meixner, Oberstabsarzt. **Hilfsarbeiter:** Hille, Ger.-Assess.; Dr. Vollbach, Ger.-Assess.; Kirsch, Ger.-Assess.; Dr. Kränzlin, Pflanzenpathologe; Dr. Michel, Landwirt; Dr. Lueg, Ger.-Assess.; Dr. Vogeler, Landw. Sachverständiger; Bergassess, Zingel; Ger.-Assess. Lange; Reg.-Assist. Dr. Auracher; Ger.-Assess. Dr. Kempner; Dr. Peiper. **Polizeiinspektion:** Oberleutnant von Dobbeler, Schimmer, Polizeioffiziere. **Geologe:** Dr. Scholz. **Finanzbehörde:** Dahlgrün, Finanzdirektor. **Zolldirektion:** Fischer, Zolldirektor. **Zollinspektion:** Fischer, Zolldirektor; Köhler, Köster, Hauptzollamtsvorsteher; Schnell, Zollsekretär. **Bauinspektion:** Brandes, Reg.-Baurat, Referent; Lieb, Heckel, Kerster, Reg.-Baumeister. **Bauverwaltung:** Müller, Bureauvorsteher; Bauer, Bausekretär. **Hauptwetterwarte:** Dr. Castens, Meteorologe. **Hauptzollamt:** Siess, Zollinspektor, Vorsteher; Adler, Zollsekretär komm. **Katasterbureau:** Selke, Landmesser, Vorstand; Techmer, Wöckner, Schnecko, Sprandel, Unfried, Elten, Schlichter, Dieterich, Seyd, Knorr, Landmesser; Ruprecht, Stübgen, Jünemann, Hörmann, Andres, Pelz, Lenhard, Bernoth, Wilms, Frost, Tibol, Westphalen, Wendland, Bartel, Schumacher, Katasterzeichner. **Zentralbureau:** Brandenburg, Rechn.-Rat, Vorst.; Rechn.-Rat Müller, Sekretär; Treuge, Schön, Herrgott, Krebs, Leopold, Huber, Traub, Sekretäre. **Hauptkasse:** Lergen, Rechn.-Rat, Vorst.; Armin Krüger, Kobus, Gimmy, komm. Sekretäre. **Kalkulator:** Schmeiser, Rechn.-Rat, Vorst.; Rechn.-Rat Nicklas; Paul, Isenbeck, Westhaus, Seidenschwarz, Graeber, Wahl, Gildemeister, Meinicke, Sekretäre. **Hauptmagazin:** Cohrs, Rechn.-Rat, Vorst.; Pohl, Sekretär. **Wegebau:** Eisenmeyer, Seiler, Abteilungsingenieure. **Regierungslottille:** Berndt, Vorst. d. Hafenamtes; Neumüller, Stichler, Kapitäne; Borchers, Betr.-Ingenieur; Arno Stiehler, Maschinist. **Obergericht:** Vortisch, Reg.-Rat, Oberrichter; Klenze, Sekretär und Rechnungsrevisor. **Bezirksgericht:** Dr. Winkelmann, Dr. Ebner, Bezirksrichter; Strademann, Schellenberg, Thiemann, Ger.-Sekretäre. **Stab der Schutztruppe:** Oberstl. Frhr. v. Schleinitz, Kommandeur d. Schutztruppe. **Intendantur der Schutztruppe:** Intendanturrat Hauptm. d. R. Kochanowski, Leiter. **10. Kompagnie der Schutztruppe.** **Maschinengewehr-Abteilung der Schutztruppe.** **Signalabteilung der Schutztruppe.** **Rekruten-Depot der Schutztruppe.** **Musikkapelle der Schutztruppe.** **Gouvernementskrankenhaus:** Dr. Peiper. **Reg.-Arzt:** Prof. Dr. Beck, Reg.-Rat. **Lazarett für Farbige:** Assistenzarzt Dr. Lange, Leiter. **Leiter des Veterinärwesens:** Dr. Lichtenheld. **Reg.-Tierärzte im Schutzgebiet:** Dr. Sommerfeld, Dr. Schellhase, Dr. Wölfel, Dr. Trautmann, Dr. Manleitner, Dr. Schaele, Dr. Münchgesang, Dr. Preuss. **Reg.-Chemiker:** Apotheker Dr. Schulze. **Gouvernementsrat:** a. außeramtliche Mitgl.; Carl Feilke, Kramkoro; Aug. Leue, Leudorf; Curt Steinbeck, Msinga; Carl Vincenti, Daressalam; Martin Klamroth, Daressalam; b. Stellvertreter: Fritz Meinhardt, Mahuyuni; Fr. König, Mboloti; Richard Budelmann, Rusegwa; Paul Devers, Daressalam; Martin Rohmer, Gonya. **Bezirksamtänner:** Richter, Hauptmann a. D.; Dr. Stier; Kausch; Keudel; Gudowius; Dr. Kämpfe. **Distriktskommissare:** Michels, Werner, Sauer, Häuser, Siegel. **Sekretäre:** Altmann, Jedding, Kielich, Bleich, Meyer, Manneschmidt, Nauck, Bopp, Berndt, Fritz Neugebauer, Schmidt,

Krimling, Wollinger, Krüger, Braut, Pfennig, Metzler, Mostertz, Grosche.  
**Bezirksamt:** Eggebrecht, Bez.-Amtmann; Dr. Karstedt, Scherle, komm. Sekretäre. **Bezirkslandwirt:** Reichardt. **Bezirksrat. Polizei:** Walch, Polizeiunteroff.  
**Schulwesen:** Rektor H. Ramlow, Leiter. **Regierungsschule für Europäer.**  
**Regierungsschule für Eingeborene:** Reg.-Lehrer Jünnemann. **Handwerker-**  
**schule:** Kammerer, Tischlermeister, Leiter. **Postamt:** Rothe, Postdirektor.  
**Post- und Telegraphenbeamte im Schutzgebiet:** Steffens, Meinberg, Grund-  
mann, Postinspektoren; Huhs, Telegrapheninspektor; Krüger, Obertelegraphen-  
sekretär; Probst, Postsekretär; Robert Schmidt, Heller, Telegraphensekretäre;  
Botter, Ober-Postassistent; Kegenbein, Gatzlaff, Fiedler, Aschenbach, Eller-  
siek, Brause, Scharf, Theis, Ludolfs, Krebs, Holthausen, Dockendorf, Schröder,  
Richter, Großer, Durst, Blume, Janothe, Postassistenten; Rostalski, Jaeck,  
Peperkorn, Telegraphenassist.; Strebel, württ. Postpraktikant; Fickert, Chri-  
stiansen, Leson, Daßinger, Rettke, Hennig, Pohle, Schröder, Johannsen, Goch,  
Neikes, Hackenbroich, Sumpmann, Fandtke, Pinkwart, Vogt, Leitungsaufseher.  
**Funkentelegraphenstation. Bauaufsicht d. Eisenbahn:** Molfenter, Reg.-Baumstr.,  
Rosien, Reg.-Baumstr.; Kroeber, Dipl.-Ing.; Herrgott, Sekr.; Buchner, Abt.-Ing.;  
Schaffrath, Weigele, Fick, Haken, Baldamus, Kauert, Schröder, Forchmann, Rei-  
chardt, Schlosser; Aehle, Techniker. **Betriebsleit. der Mittellandbahn Daress-**  
**salam-Tabora:** Ostafrik. Eisenbahnges. — von Hillenkamp, Betriebsdirektor;  
F. Maier, Verkehrs-Inspektor; H. Luk, Betr.-Ing.; A. Wendler, W. Troick,  
Masch.-Ing.; F. Euke, Bureauvorst.; R. Voigt, Kassierer; A. Müller, Mat-  
Buchhalter; F. Pleiß, Buchhalter. **Station:** Rhensius, Vorsteher; Weil, Assi-  
stent; Hassanali Nasser, Stationsaspirant; Lohmeyer, Glozeit, Zugführer.  
**Evang. Pfarramt. Evang. Mission:** Berliner Missionsges. — Martin Klamroth,  
Missionsuperintendent; Missionar Krelle; D. Buck, kaufm. Geschäftsführer;  
Henneke, Tischlermstr.; Anna Werner, Missionsschwester. **Katholische Mission**  
**und Missionsschule für Europäerkinder:** St. Benediktus-Missionsges. — Bischof  
Thomas Spreiter, Apostol. Vikar v. Daressalam und Oberer der Station; P.  
Antonius Ruedel, Provikar; P. Xaver Hasler, Missionar; Br. Gereon, Willi-  
bald, Kasunis, Max Marius, Heribert, Siegfried, Eustach, Willigis. —  
Schwesternniederlassung: Thekla Müninghoff, Oberin; 12 Missionsschwestern.  
**Konsulate:** Kgl. Belgisches: Hans Pfengg in Daressalam. Kgl. Großbrit. Ge-  
neralkonsulat: Normann King, Vizekonsul. Kgl. Italienisch. Gen.-Konsulat:  
Commendatore Alberto Corsi i. Zansibar. K. K. Oesterreichischer Konsul:  
Albert Mau, Zansibar. **Apotheke:** Reichsadler-Apotheke (Bretschneider &  
Hasche, G. m. b. H., Inh.). **Ausstellung landwirtschaftlicher Maschinen:**  
Kolonialwirtschaftliches Komitee. **Bäckereien:** Graf, Haller, Perl, N. Ross-  
bach. **Bank:** Deutsch-Ostafrik. Bank (Vizekonsul A. Frühling, Direktor); Han-  
sing & Co. **Bauschlosserei:** Herder. **Baugeschäfte:** Franz Günter; Phil.  
Holzmann & Co.; Borgfeldt; A. Frisch (Tischlermeister C. Baack). **Brauerei**  
**und Eisfabrik:** Erste Deutsche Ostafrik. Bierbrauerei Daressalam (Willh.  
Schultz, Bes.; K. Barthel, Buchhalt. u. Prokur.; P. Thiedemann, Braumeister  
und Prokur.; Hecker, Kuhnigk, Stark, Morkepütz, Angestellte). **Buchbinderei**  
**und -Druckerei:** Deutsch-Ostafrik. Zeitung G. m. b. H. **Buchhandlung:** Deutsch-  
Ostafrik. Zeitung; Walter Dobbertin. **Büchsenmacher:** G. Mattold. **Eisen-**  
**handlung:** Franz Günter (Weber, techn. Leiter); Bremer Ost-Afrika-Ges. m.  
b. H. **Elektrizitätswerke:** Schlickeisen; Schmelcher, Eberle. **Fahrräder:**  
Kaderbhay. **Fellhandlung (Einkauf):** Max Klein. **Friseur:** M. Mittensteiner.  
**Gasthöfe:** Hotel Kaiserhof (Ostafrik. Gasthausges. Kaiserhof, Eigent.; Hels-  
mann, Betriebsleiter); Hotel Burger zur Stadt Daressalam (Pächt. Milawsky);  
Hotel zur Eisenbahn (Frau Ww. Krems, Bes.); Hotel Fürstenhof (Frau Ww.  
Speichert, Bes.); Wissmann-Hotel (M. Th. Curmulis, Bes.); Hotel International  
und Waldschlösschen (Frau Cleo Schleifer geb. Singer, Bes.); Afrika-Hotel

Gouvernementsgasthof; Paes, Bes.) **Gastwirtschaften:** Café Burg; Restaurant Schilk; Fernandez; Hanek. **Gold- und Silberschmiede:** B. Andrew Bros & Co.; M. de Silva & Co. **Händler:** Pirbhaj Adamji; Alimahomed & Co.; Kesviji Ananji; Sherif Daja & Sohn; Walji Hirji; A. Jamal-Walji & Co.; Hassan Ali Inyayi; Merali Murji & Co.; Selimann Murji; Alibay Mussaji & Co.; Hirji Nathu; Pirbhay Nurbhay; Gulamhusein Mullah Sulimanji & Co. **Handelsniederlassungen:** Almeida & Menezes; O. Becker & Cie.; Bretschneider & Hasche, G. m. b. H. (Apothekenbesitzer W. Stietzel, Geschäftsführer); Deutsch-Ostafrikanische Gesellschaft; Dias & Co.; Giese & Deis; E. C. Kaufmann & Cie. (Hamburg); F. Günter; Hansing & Co. (F. Dieckmann, Prokurist); W. Hintzmann & Co. (Sitz: Frankfurt a. M.); M. Klein; Loucas & Kroussos (Athanasius Kroussos, Prokurist); J. A. Mittensteiner; Willy Müller; Wm. O'Swald & Co. (Sitz: Hamburg); Emil Paul Nachf. O. Grimmer & Cie.; Max Steffens (Walter Schenk, Prokur.); H. A. Tomaschek; Traun, Stürken & Devers, G. m. b. H. (Paul Devers, Geschäftsführer); Trepan Ltd.; F. Undütsch & Cie.; Unjamwesi Handelsges. m. b. H. (Wilh. Schmidt, Geschäftsführer); Usambara Magazin, G. m. b. H. (Fritz Greiner, Leiter); Silva & Souza. **Herrenkonfektionsgeschäfte:** Almeida & Menezes; A. N. Fernandes; Paul Bruno Müller; Silva & Souza; Gustav Zapke. **Huhschmied:** Rich. Herder. **Kaffeehäuser:** Hotel Kaiserhof (Wiener Café). **Klempnereien:** August Dorn; Jusufally Ibrahim; Kaderbhay; Ahmet; Paul Wolfson. **Kommissariat des Kolonialwirtschaftlichen Komitees:** Hans Migdalsky, Pflanzler. **Kommissionsgeschäft:** Tr. Zürn & Co. **Landgesellschaft:** Ostafrik. Landgesellschaft m. b. H. (Reg.-Baumeister Mende, Geschäftsf.). **Manufakturwarengeschäft:** H. Jordan (Sitz: Berlin; Frl. Charl. Zimmermann, Leit. d. Fil. i. Daressalam). **Mech. Werkstatt:** G. Mattold. **Mineralwasserfabriken:** Erste Deutsche Ostafrik. Bierbrauerei; A. Abdulhussen & Co.; Abdurassul & Söhne. **Möbeltischlerei:** Alois Rothbletz. **Notar:** Müller. **Oelfabriken:** Rauji Jessang; Jafer Ladani; Remthalla Thalib. **Papier- und Schreibmaterialienhandlung:** Deutsch-Ostafrik. Zeitung G. m. b. H.; Walter Dobbertin. **Parfümerie:** Augusta-Parfümerie (G. Mittensteiner, Inhaber). **Pflanzler:** Becker; Bretschneider; Burger; Devers; Deutsch-Ostafrikanische Sultan-Plantagen-Ges. (Kokospalmen); Enke; Greiner; Kammerer; Krusus; Lang & Niemann; Loukas; E. Mueller; A. Naaf; Gr. v. Pükler; Ribeoro; A. Richter; Schulz; Sellier & Schlickeisen; Vincenti; Wendte. **Photographen:** Walter Dobbertin (Frl. Andrea Rothermund, Prokurist); C. Vincenti. **Prospektor:** Paul Prante. **Putzgeschäft:** M. Kuhnigk. **Rechtsanwälte:** Dr. Oscar Hofmann; Hans Müller; C. Wendte. **Sachanwalt:** N. de Wilde. **Sägewerke:** Alois Rothbletz; F. Günther (Wegner, Leiter). **Sattlerei:** C. Becker. **Schiffagentsuren:** Deutsche Ost-Afrika-Linie (W. Bisse, Leiter); Traun, Stürken & Devers, G. m. b. H. (Agentur der Comp. des Messageries Maritimes). **Schlächtere:** El. Bauarschi sen.; Sailer & Thomas; Ali Barawy; Salama; Seliman. **Schlossereien:** August Dorn; P. Graf; Haller; Jussufally Hakimji; Kaderbhay; Tarmahomea. **Schmiede:** P. Graf; A. Haller; Nabibaksch. **Schuhmachereien:** Gebrüder Coutinho; Mbula Piradji. **Speiditionsengeschäfte:** Hansing & Co.; Littna; M. Nette & Herder; E. Paul Nachf. O. Grimmer; Tr. Zürn & Co. **Spielwaren:** Max Steffens; Frau Kühnigke. **Steinhandlung:** Sherif Salim. **Tapeziergeschäft:** G. Becker. **Tischlerei:** Alois Rothbletz; Bach. **Uhrmacher:** A. Dawood; Leischke; K. Lewinson; Bajibhay. **Unternehmer:** Paul Prante. **Wagenfabriken:** G. Becker; P. Graf; A. Haller. **Waschanstalt (Dampf):** Deutsche Dampfwäscherei; Gottlieb Mattald & Frau. **Warenhaus:** A. N. Fernandes & Sohn; Max Steffens; Zimmermann. **Weinhandlung:** Zur Traube (J. Wagenstrutz, Inh.). **Weisswarengeschäft:** G. Becker. **Wurstfabrik:** Sailer & Thomas. **Zeitungen:** Deutsch-Ostafrik. Ztg. G. m. b. H. (Dr. jur. Alfred Zintgraff, Geschäftsführer; Heinrich Pfeiffer, Chei-

redakt.): Daressalamer Rundschau; Ostafrikan. Weidwerk (Deutsch-Ostafrik. Ztg. G. m. b. H.). **Zementröhrenfabrik:** M. Steffens. **Zigarren-, Zigaretten- u. Tabakfabrik:** P. Keller; Gebr. Kroussos; Epaminondas Petrichianos. **Vereine:** Dtsch. Klub (Bauinspekt. Brandes, 1. Präs.); Liedertafel (Bezirksamtssekr. Rudau, Vors.); Reg.-Lehrer Brandt, Dirigent; Gouvernementssekr. Kielich, Schriftführer; Techn. Klug, Kassierer); Ortsgruppe Daressalam d. Deutsch-national. Handlungsgehilfen-Verbandes (Max Türcher [Postfach 43], Vertrauensmann; C. Hartmann, Schriftführer); Segelklub; Sportverein; Turnverein Daressalam; Deutscher Frauenverein vom Roten Kreuz für die Kolonien (Frau Rothe, Vorsitzende).

**Alt-Langenburg,** Post Neu-Langenburg (Bez. Langenburg). **Regierungsdampfer Hermann von Wissmann:** siehe Langenburg.

**Alt-Mufindi,** Post Iringa, siehe Mufindi.

**Amani** in Ost-Usambara (Bez. Tanga). **Kaiserlich Biologisch-Landwirtschaftliches Institut:** Prof. Dr. A. Zimmermann, Direktor; Lommel, Chemiker; Dr. Morstatt, Zoologe; Dr. Braun, Botaniker; Dr. Eichinger, wissenschaftl. Assistent; Esslinger, Sekretär; Weber, Bureaugehilfe; Broennle, Obergärtner; Mayer, Ladeburg, Grote, Voigt, Gärtner. **Arzt:** Medizinalrat Oberstabsarzt Dr. Schörich. **Postagentur:** Goch. **Manufaktur- u. Kolonialwarengeschäft:** Almeida & Minezes (Filiale von Tanga), Pächter des Fremdenhauses.

**Ambangulu,** Post Korogwe (Bez. Wilhelmstal). **Sägewerk und Pflanzung (Kaffee und Gerberakazie):** Wilkins & Wiese, G. m. b. H. (H. Holz, Leiter). (Siehe auch Korogwe, Mkumbara, Mombo und Neu-Hornow).

**Amboni,** Post Tanga (Bez. Tanga). **Bad:** Schwefelbad Amboni. **Pflanzung:** Westdeutsche Handels- u. Plantagen-Ges. (Siehe Kiomoni.)

**Am Ngerengere** (Bez. Bagamojo). **Pflanzung:** Skinas (Baumwolle).

**Arnoldshof** b. Moschi. **Pflanzung** (Kaffee, Kautschuk, Baumwolle): Pulvermacher & Frau.

**Aruscha** am Meruberge (Bez. Aruscha). **Bezirksamt:** Bezirksamtssekretär Freriks, Leiter. **Erste Kompagnie der Schutztruppe:** Major Charisius, Führer; Chappius, Leutnant; Dr. Schrecker, Oberarzt; Jaster, Vizefeldwebel; Jendrzejewski, Serg.; Kuwert, San.-Unteroff. **Krankenhaus:** Oberarzt Dr. Schrecker, Leiter. **Polizeistation:** Voss, Pol.-Wachtmstr.; Färber, Bureaugehilfe. **Postagentur.** **Veterinärdienststelle:** Dr. Manleitner, Regierungs-Tierarzt. **Evangelische Mission:** Evangelisch-lutherische Mission zu Leipzig. — Miss. H. Fokken, Vorst., u. Frau; Miss. H. Roth. **Schulen:** a) in Donyo Sambo: Dudzus, Reg.-Lehrer; b) in Leganga: O. Henneke, Lehrer. **Apotheke:** Nashorn-Apotheke; Müller. **Bauunternehmer:** Ansiedler Thiele. **Gasthof:** Hotel Aruscha (G. Bloom); O. Friedhof. **Handelsniederlassungen:** G. Bloom; F. Muhl; Müller & Co.; Ibrahim Ismael; Nassr Lita; Miranda; Scher Mohamed. **Schlächtereier:** B. Muhl. **Schneiderei:** Miranda. **Tischlerei:** Gallmeyer. **Kaffeebau:** E. Muhl. **Ausflugsort:** Sargberg (Rasthaus), sehr schöne Aussicht nach dem Kilimandscharo- und Paregebirge usw.

**Baga** im mittleren Pare-Gebirge. Post Buiko (Bez. Wilhelmstal). **Ev. Mission:** Evangel.-luther. Mission zu Leipzig. — Missionar Dannholtz, Vorst. **Handelsniederlassung:** Kiluwa. **Kaffeeplantzung u. Gerberakazie:** Rosenthal, Besitzer; A. D. Finger in Rivungilo, Leiter.

**Bagamojo** (Bez. Bagamojo). **Bezirksamt:** Bergassessor Zingel, Bezirksamtmann; Weber, Bezirksamtssekretär; Hermann, Kühne, Bureauassist.; Arnold, Zacher, Schreiber; Amur bin Nussor, Wali. **San.-Dienststelle:** Böcker, San.-Feldwebel. **Bezirksrat.** **Polizei:** Wendland, Polizeiwachtmeister. **Hauptzollamt:** Zahn, Hauptzollamtsvorsteher; Fernandez, Ferraire, Vyas, Zollassistent 3. Kl. **Regierungsschule:** Ilkenmeier, Lehrer. **Postagentur:** Christiansen, Postverwalter. **Katholische Mission:** Kongregation der Väter vom Heiligen Geist. — Bischof

- Xaver Vogt, Apostol. Vikar von Bagamojo; P. Josef Koenig, Oberer d. Stat.; P. Schulte, Prokurat; P. Agulin, Wenzeslaus, Dominikus, Jakob, Laienbrüder. **Elfenbeinhändler:** Abdallah Alarahia; Merali Remtllah; Salim bin Saad; Nassor Virji & Co.; Aladina Visram. **Gasthof:** Chrysostomos da Costa. **Handelsniederlassungen:** Deutsch-Ostafrikan. Ges.; Wm. O'Swald & Co. (Marks, Kaufmann). **Kautschuk-, Kopal- und Fellhändler:** Daramsi Hashim; Jaifer Tauer. **Kornhändler:** Mohamed Danji; Dossa Tauer. **Saline:** Fritz Korn, Bes. **Schneiderei:** Chr. da Costa. **Viehhändler:** Saleh Jahwari.
- Bahi** (Bez. Dodoma). **Station der Mittellandbahn.** **Kath. Mission:** Kongregation d. Väter v. Heil. Geist. Pater Gaschy, Missionar Oberer; Br. Willibald Becker.
- Balangai** in Westusambara, Post Korogwe (Bez. Wilhelmstal). **Handelsniederlassung:** Alemka Hassanka (Fil. von Korogwe). **Pflanzung:** Deutsch-Ostafrik. Plantagengesellschaft verpachtet: Erholungsheim Frau Kersten.
- Bangajega, Station der Mittellandbahn.**
- Bangalla** in Westusambara, Post Korogwe (Bez. Wilhelmstal). **Pflanzung:** F. Kersten (Gemüse u. Getreide); Chr. Hedde, Pächter; H. Nünneke, Leiter.
- Berege** in Ussagara, Post Mpapua (Bez. Mpapua). **Ev. Mission:** Church Missionary Society for Africa and the East. — Missionar Deekes, Vorst., u. Frau.
- Bergfrieden** bei Moschi am Weru-Weru, Post Moschi. **Gut:** Korvettenkapitän a. D. W. Schoenfeld u. Frau, Besitzer.
- Bethel**, Post Wilhelmstal, siehe **Neu-Bethel**.
- Biohawaua.** **Kath. Mission.** St. Benedictus Mission. P. Gallus Steiger, Br. Cyprian, Kamillus, Florian.
- Bismarckburg** (Ukonongo), Bez. Udjidji. **Bezirksamt:** Merle, Sekretär. **Militärposten der sechsten Kompagnie:** Dr. Stolowsky, Stabsarzt; Wirbel, Feldwebel; Schäfer, Wiesen, Unteroffiziere; Jehle, Sanitätsunteroff. **Zollstation. Postagentur.** **Handelsniederlassungen:** Central-Afrik, Seen-Ges. m. b. H.; John Deacon, **Händler:** Nasser bin Hadim.
- Boloti** b. Moschi. **Pflanzung (Kautschuk, Kaffee, Baumwolle und Viehzucht):** Fritz König u. Frau, Besitzer. Hans Wedel, Assistent.
- Boma**, Post Tanga (Bez. Tanga). **Pflanzung:** G. v. Byern (Kautschuk u. Palmen); W. Maschern, Assistent.
- Bombuera**, Post Korogwe (Bez. Tanga). **Station der Usambara-Eisenbahn.** **Pflanzung** (Lisal u. Kautschuk): D. von Lekow, Besitzer.
- Pooza** (Bez. Pangani). **Kautschukpflanzung:** Schäfer.
- Boscho** b. Moschi. **Pflanzung** (Kautschuk, Baumwolle, Viehzucht): Hugo König, Besitzer; Maurice Dornier, Assistent.
- Brandt** in Ussanga, Post Iringa (Bez. Iringa). **Ev. Mission:** Berliner Missionsges. — Missionar Herrmann, Vorst. d. Stat., u. Frau; Missionar Hesse u. Frau.
- Bugiri**, Post Mpapua (Bez. Mpapua). **Ev. Mission:** Church Missionary Society for Africa and the East. — Missionar Westgate, Vorsteher.
- Bugoye**, Post Usumbrua siehe **Njundo**.
- Buhuri**, Post Tanga (Bez. Tanga). **Steinbruch.** **Pflanzung:** Vogtländ. Industrie- und Plantagen-Ges. m. b. H., Besitzerin; Hans Steiner, Generalbevollmächtigter, Carl Leidecker, Administrator der Pflanzung; Otto Müller, Angestellter.
- Buiko** (Bez. Wilhelmstal). **Sattion der Usamrabahn:** Kaul, Stat.-Vorst. **Postagentur:** Pereira I, Verwalter. **Eisenbahnkommissariat der Nordbahn:** Dipl.-Ingenieur Kroeber, Eisenbahnkommissar; Techniker I. Kl. Fick, Aufsichtsbeamter; H. Kramer, Kanzleigehilfe. **Bahnbau der Strecke Buiko-Moschi der Usamrabahn:** Deutsche Kolonial-Eisenbahn-Bau- u. Betriebs-Ges.; Springe, Sekt.-Ing.; Rüger, Bausekretär; Mercier, Magazinverwalter; Merensky, Vermess.-Geh.; Adler, Bau-Assistent; Sauer, Techniker; Häckert, Köhler, Patt, Frahm, Vorarbeiter; Thempel, Maurerpolier; Claus, Aufseher; Noronka,

- Farb. Tischler. **Gasthof:** A. Rothbletz, Hotel Terminus (Rich. Naegele); Hotel Usambra (Max Junge). **Pflanzungen:** Gulamsen; Somji & Co.
- Buingo** (Bez. Muansa). **Pflanzung:** Ebbecke.
- Buiti** (Bez. Tanga). **Pflanzung** (Kautschuk u. Kakao): H. v. Horn, Besitzer; Mwele-Maramba; Richard Siemers, Rittergutsbes., Beselin b. Rostock; Joh. Grotjahn; (Kautschuk); B. von Dittfurth, Frhr. von Oyenhause, Bes.; B. von Dittfurth, Leiter; (Kautschuk) Kommerzienrat Müllensiefen, Bes.; Horst von Horn, Mwele-Maramba, Leiter.
- Bukoba** (Residentur Bukoba). **Residentur:** Hauptm. v. Stuemmer, Kaiserl. Resident. **Siebente Kompagnie d. Schutztruppe:** Hptm. v. Stuemmer, Führer; Stemmermann, Oberleutnant; Ltnt. Frhr. v. Perfall; Wunderlich, Unterzahlmeister; Meurer, Czechatka, Unteroff.; Kiefmann, Sanitätsunteroff. **Zollstation.** **Postagentur.** **Ev. Mission:** Evangelische Missions-Gesellschaft für Deutsch-Ostafrika. — Pastor Döring mit Familie; Diakon Waltermann. **Handelsniederlassungen:** Besson & Cie.; D. Ostaf. Missionshandlungsges. m. b. H.; Internationale Handelsges.; Max Klein; Lalscha; Ramsing & Co.; The Afrikan Silb. Corp. Ltd.; East African Trading Comp.; Società Coloniale Italiana; Clara Schiele. **Händler:** Omar Abdul Karim & Söhne; Baleram Motiram (Fil. von Uleba); Mansur bin Said; Hamdan bin Stem; Aladina Visram. **Pflanzung:** Kargarotos, Zanetti.
- Bukumbi**, Post Muansa (Bez. Muansa). **Kath. Mission:** Missionsges. d. Weiss. Väter. — P. Barthelemy, Oberer; P. Bourget, P. Hamon, Missionare. **Baumwollpflanzung und Viehzüchtere:** L. von Rekowski.
- Bulongwa** im Kingaland, Post Neu-Langenburg (Bez. Langenburg). **Ev. Mission:** Berliner Missionsges. — Missionar Tramp, Vorsteh., u. Frau.
- Bulongwa** (Bez. Tabora). **Pflanzung:** Hammerstein (Baumwolle).
- Bulwa** in Ostusambara, Post Amani (Bez. Tanga). **Pflanzung:** Usambara-Kaffeebau-Ges., Bes.; Paul Schmidt, Leiter; Bierbrach, Pflanz.-Assistent.
- Eumbuli** in Westusambara, Post Mombo (Bez. Wilhelmstal). **Ev. Mission:** Ev. Missionsges. f. Deutsch-Ostafrika. — Pastor Ruccius, Vorst., u. Familie; Ingenieur Scholl; Diakon Hosbach, u. Familie; Diakon Wilhelm Engelbrecht, u. Familie. **Handelsniederlassungen:** D.-Ostaf. Missionshandlungsg. m. b. H.
- Bunduki** (Bez. Morogoro). **Forststation.**
- Bungu** in Westusambara, Post Maurui (Bez. Wilhelmstal). **Ev. Mission:** Evang. Missionsges. f. Deutsch-Ostafrika. — Pastor Lang Heinrich, m. Familie, Vorsteher; Pastor Johannes Riese, u. Frau; Frl. Georges, Missionsschwester. **Handelsniederlassungen:** D.-O. Misshlges. m. b. H.; Joh. Elsässer, Miss.-Kaufm.
- Burka**, Post Aruscha (Bez. Moschi). **Ansiedler u. Viehzüchter:** Ufert.
- Buschhof** (Uhehe), Post Iringa. **Viehfarm:** E. Fritz, Besitzer.
- Buschirihof** (Mhundo), Post Pangani (Bez. Pangani). **Pflanzung:** Deutsche Agaven-Ges., Besitzerin; Paul Richter, Leiter; van Sanden, Fürst, Michel, Pflanzungsassistent. Kleffmann, Maschinist.
- Busegwe**, Post Schirati (Bez. Muansa). **Ev. Mission:** Union der Sieb.-Tag.-Adventisten. — Ernst Rässler u. Frau, Missionare; 1 Schulz 450 Schüler.
- Buyango**, Post Bukoba, siehe **Bwanja**.
- Bwanja** (Buyango), Post Bukoba (Residentur Bukoba). **Kath. Mission:** Missionsges. d. Weiss. Väter. — P. Embil, Oberer; P. Hauptmann, P. Kuypers, de Witt, Missionare; Joseph, Bruder. **Pflanzung:** Newman & Payne (Kaffee).
- Chiwata**, Post Lindi, siehe **Tschiwata**.
- Chole** siehe **Tschole**.
- Daluni**, Post Tanga (Bez. Tanga). **Pflanzung:** Bötzwow (Kautschuk).
- Dandu**, Post Tanga. **Viehzucht:** Hauptmann von Prince, Bes.
- Derema**, Post Amani, siehe **Union** in Handei.
- Deutsch-Eichicht** (b. Moschi) **Farm** (Viehzucht): Kühn u. Frau, Bes.

- Dodoma** (Bez. Dodoma). **Bezirksamt:** Sperling, Bezirksamtmann; Dr. Niemir, Gerichtsassessor; Post, Sekretär. **Bezirksrat.** **Bahnstation und Hauptwerkstätte der Mittellandbahn.** **Postagentur.** **Bauleitung:** Philipp Holzmann & Cie., G. m. b. H.; Bauinspektor Hoffmann, Leiter. **Polizeistation:** Seidel, Polizeiwachtmeister; Halwas, Kanzleigehilfe. Europäer-Krankenhaus; Eingeborenen-Krankenhaus. **Handelsniederlassung:** O. Becker & Cie.
- Donde-Barikiwa**, Post Kilwa, siehe **Liwale**.
- Dsinga**, Post Ruanda (Residentur Ruanda). **Ev. Mission:** Evangel. Missionsges. für Deutsch-Ostafrika. — Pastor Mörchen, Vorst., u. Frau; Diakon Strenger. **Handelsniederlassung:** D. Ostaf. Missionshanlungsges. m. b. H.
- Edishof** bei Kihuhui, Post Tanga (Bez. Tanga). **Pflanzung:** Radock, Besitzer.
- Emmaberg** in Ubena, Post Iringa (Bez. Iringa). **Ev. Mission:** Berliner Missionsgesellschaft. — Missionar Joh. Schwellnus, Vorsteher u. Frau.
- Engare nanyuki** (Bez. Aruscha). **Farmen:** Alberts, C. Boshoff, Botha, van Dyk, G. Engelbrecht, W. Engelbrecht, Jakobs, W. W. Joubert, Krantz, M. Köhler, H. Köhler, C. Landsberg, P. Landsberg, J. J. Malan, G. Pretorius, P. Pretorius, D. Pienaar, A. A. Pienaar, Pendorf, v. Schoor, Snyman, Sorge, de Wett, Farm.
- Engare olmontony** (Bez. Aruscha). **Farmen:** Bloom (Kaffeebau), G. Boshoff, A. Boshoff, G. van Emmenes, S. A. van Emmenes, S. A. van Emmenes jun., H. Emmenes, Ww. Kopp, Legrange, v. d. Waldt, van der Merve, van Rooyen, W. van Rooyen, A. Rohde, Sander, S. Triechart, Farmer.
- Fischerstadt (Rombo)** am Kilimandscharo, Post Moschi (Bez. Moschi). **Kath. Mission:** Kongregation d. Vät. v. Heil. Geist; P. A. Rudler, Oberer; Caspar Greiß, Bruder. — Schwesternniederlassung d. Ges. v. kostb. Blut; Schw. Baptista, Oberin; 4 Schwestern.
- Frankenwald** (Post Kihuhwi). **Kautschupflanzung:** Dr. J. Graf Pfeil, Bes.; Kuno Wehl, Pächter.
- Friedberg**, Post Muansa, siehe **Ussambiro**.
- Friedenstal** im südlichen Pare-Gebirge, Post Buiko (Bez. Wilhelmstal). **Evang. Mission:** Deutsche Union d. Sieb.-Tags-Advent. — Stellvertr. Missionsdirektor E. Kotz, Vorsteher, und Frau; Max Kunze, Missionar.
- Friedrich-Hoffmann-Pflanzung** bei Njussi, Post Tanga (Bez. Pangani). **Pflanzung:** (Kaffee, Vanille, Agaven, Kautschuk u. Baumwolle; Reg.-Baumstr. a. D. Kurt Hoffmann, Useguha, Bes.); Alfred Hoffmann, Leiter.
- Friedrichstal** b. Pugu, Post Daressalam (Bez. Daressalam). **Kautschukpflanzung:** Pflanzungsges. Pugu, G. m. b. H.- W. Wichmann, Pflanzungsleiter.
- Fritzwald** b. Pongwe, Post Tanga (Bez. Tanga). **Kautschukpflanzung:** D.-Amer. Kautschuk-Plantagen: F. Ranniger, Direktor in Kwamdoe; Asri Czeh, Pflanze.
- Galula (Ubungu)** im Kreis Unjika, Post Neulangenburg (Bez. Langenburg). **Kath. Mission:** Missionsges. d. Weiß. Vät. (Stat. St. Moritz). — P. v. Muyen, Oberer; P. Poffy, P. Huber, Missionare; Lambert Swigste, Bruder; J. Kaswag, Lehrer.
- Gamboro** b. Tanga. **Evang. Mission:** Evang. Missionsges. f. Deutsch-Ostafrika Pastor Günther und Diakon Bilstein.
- Garanga** (Bez. Moschi). **Pflanzungen:** P. H. Pattison (Kaffee und Kautschuk).
- Gare** in Westusambara, Post Wilhelmstal (Bez. Wilhelmstal). **Kath. Mission:** siehe Neu-Köln. **Handelsniederlassungen:** Sevji Alarkhija (Fil. von Korogwe); Mbwana; Alibay Musaji (Fil. von Mombo). **Stellmacher:** F. Müller.
- Gegemmo**, Landschaft Nohr (Bez. Muanza). **Viehzüchter:** Dottorross.
- Gera** b. Morogoro (Bez. Morogoro). **Sisalplantage:** Roll & Hürstel (siehe Greiz); Baldesperger.
- Geraragua** b. Moschi. **Farm** (Viehzucht): Domke u. Frau, Bes.
- Gomba** bei Makujuni, Post Tanga (Bez. Wilhelmstal). **Pflanzung:** Ostafrik. Pflanzungs-Aktienges., Besitzerin; Fr. Meinhardt, Leiter; Alfred Niepel, Hubert Hülshorst, Fritz Koch, Pflanzungsassist.; Sontheim, Georg Krieger, Maschinist; Paul Goetze, Buchhalter.

- Gombero-Manyinyi**, Post Tanga (Bez. Tanga). **Ev. Mission:** Ev. Missionsgesellschaft f. D. Ostafri.: Walter Bilstein, Diakon, u. Frau.
- Gonja** im südlichen Pare-Gebirge, Post Buiko (Bez. Wilhelmstal). **Ev. Mission:** Evangel.-luther. Mission zu Leipzig. — Missionar Paul Rother, Vorst., und Frau; Missionar W. Guth. **Pflanzungen:** Pflanzung Kiswani, G. m. b. H. (Baumwolle u. Kautschuk; siehe auch Mikanjuni); Josef Mähning (Pfeffer).
- Gottorp** am Mlagarassi, Post Udjidji (Bez. Udjidji). **Salin:** Central-Afrik. Seenges. m. b. H.; Raatz, Salinenmeister.
- Grebenrode** b. Leganga (Bez. Moschi). **Gut:** C. Landgrebe u. Frau, Bes.
- Greiz** bei Morogoro (Bez. Morogoro). **Baumwoll- und Gummiplantage:** Georg Hirsch, früher Roll & Hürstel.
- Grunewald** b. Njussi a. d. Usambarabahn. **Kautschukpflanzung:** Usambara Kaffeebau-Ges. (Paul Schmidt in Bulwa, Leiter; Ewald Schmitz, Assistent).
- Guilo** in Westusambara, Post Mombo (Bez. Wilhelmstal). **Pflanzung:** H. Nünneke.
- Gulwe** (Bez. Mpapua). **Bahnstation der Mittellandbahn.**
- Hale** (Bez. Pangani). **Pflanzung:** Verein, Panganipflanzung, G. m. b. H., Besitz.; O. Weber, Pflanzungsleiter; O. Werner, Angestellter.
- Handeni-Useguna** (Bez. Pangani). **Bezirksnebenstelle:** Bezirksamtssekretär Thiesen, Vorsteher. **Postagentur.**
- Hedderode** (Bez. Wilhelmstal). **Handelsniederlassung:** Chr. Hedde. **Pflanzung:** Chr. Hedde, Bes., u. Fam. (Kaffee, Gemüse u. landwirtschaftl. Produkte).
- Heinrich-Otto-Pflanzung:** Bei Kilossa, Bez. Morogoro (Baumwolle). Reinhold Kaundinga, Leiter; O. Garbe, P. Walter, Kosteletzky, Assistenten; Ringler, Gruber, Buchh.; F. Wm. Beyer, Kultur-Ing.; Jaeger, Bohne, Praute, Techniker.
- Helvetia** (Post Kiuhuhwe). **Kautschuk-Pflanzung:** Gebr. Bücher, Bes.; Fries, Leiter.
- Herkulo** in Westusambara, Post Wilhelmstal (Bez. Wilhelmstal). **Pflanzung:** Hauptmann v. Prince (Kaffee, Gerberakazie).
- Hermannstal** in Südpare (Bez. Wilhelmstal). **Pflanzung:** Meibohm.
- Himbu (Uhehe)**, Post Iringa. **Viehfarm:** Greiner & Schäfer, Besitzer.
- Himoni** (Bez. Moschi). **Pflanzung:** Hönigmann.
- Hohenfriedeberg** bei Mlalo in Westusambara, Post Wilhelmstal (Bez. Wilhelmstal). **Ev. Mission:** Evangel. Missionsgesellschaft für Deutsch-Ostafrika. — Pastor Holst, Vorst., u. Familie; Freiherr G. von Bodelschwingh mit Familie; Frl. M. v. Ledebur; Frl. R. Schuhmacher, Diakon; H. Meyer u. Familie; Elisabeth Reiß, Schwester. **Ansiedlerschule:** Aimée Linder, Lehrerin.
- Hohental**, Post Kilimatinde (Bez. Kilimatinde). **Pflanzung** (Kautschuk): Haugg & Kühn, Bes.; K. Haugg, Leiter.
- Humwa** (Bez. Mpapua). **Bahnstation der Mittellandbahn.**
- Jacobi (Mpangile)** im Benaland, Post Iringa (Bez. Ssongea). **Ev. Mission:** Berliner Missionsges. — Missionar Gröschel, Vorst., mit Frau und 2 Kindern; Frl. A. Böhlau, Missionschwester.
- Jairo** i. Westusambara, Post Wilhelmstal (Bez. Wilhelmstal). **Pflanzung.**
- Jägertal** in Westusambara, Post Wilhelmstal (Bez. Wilhelmstal). **Pflanzung.**
- Jaje**, Post Tanga (Bez. Tanga). **Pflanzung:** Teakpflanzung der Kommune: Deutsch-Ostafrik.-Ges. Agaven u. Kokospalmen); Hartmann (in Moa), Leiter.
- Jassini**, Post Tanga (Bez. Tanga). **Pflanzung:** Dtsch.-Ostafrik.-Ges. (Agaven u. Kokospalmen); Hartmann (in Moa), Leiter.
- Idschwi**, Post Ruanda. **Ev. Mission:** Ev. Missionsges. f. D.-Ostafrika, Missionar Wiemers.
- Igamba** im Kreis Undali, Post Neulangenburg (Bez. Langenburg). **Bezirksnebenstelle:** Steuererheber Tomaschek, Leiter. **Pflanzung und Exporthandlung:** Ernst Knallmayer.
- Ihangiro**, Post Bukoba, siehe **Rubia-Ihangiro.**

- Ikoma**, Post Muansa (Bez. Muansa). **Militärposten der vierzehnten Kompagnie.**  
**Bergbau:** Central-Afrik. Bergwerksgesellschaft.
- Ikomba**, Post Neulangenburg (Bez. Langenburg). **Bezirksnebenstelle.**
- Ikombe-Matema** im Kondeland, Post Muaja (Bez. Langenburg). **Ev. Mission:** Berliner Missionsgesellschaft: Diakon Eilfed in Matema.
- Ilembula** in Ubena, Post Iringa (Bez. Iringa). **Ev. Mission:** Berliner Missionsges.  
 — Missionar Martin Priebusch, Vorst., und Frau.
- Ileya**, Post Neulangenburg (Bez. Langenburg). **Ev. Mission:** Missionsges. der evangel. Brüder-Unität. — Missionar A. Kruppa, Vorst., und Frau.
- Ilonga**, Post Kilossa, Bahnstation Kondo (Bez. Morogoro). **Kath. Mission:** Kongreg. d. Väter v. Hl. Geist. — P. Ludwig Lempereur, Oberer; P. Josef Litzler, Missionar; Michael Ritterbach, Laienbruder.
- Imanga** (Post Iringa). **Farm:** W. Fuß, Besitzer.
- Joachim-Albrechtstal** (Bez. Tanga). **Pflanzung** (Kautschuk): Kommerzienrat Müllensiefen, Besitzer; Horst von Horn in Mwele-Maramba, Leiter.
- Josephstal** (Urwira, Bez. Udjidji). **Kath. Mission:** Missionsges. d. Weißen Väter. — P. Le Peltier, Oberer; P. Lepers, Missionar; Theophil Hurbach, Bruder.
- Ipjana** im Konde-Unterland, Post Muaja (Bez. Langenburg). **Ev. Mission:** Mission d. evangel. Brüder-Unität; Missionar E. Böhme u. Frau.
- Ipole-Uganda**, Post Tabora (Bez. Tabora). **Ev. Mission:** Mission d. evangel. Brüder-Unität. — Missionar M. Brauer, Vorst., u. Frau; Miss. W. Blohm und Frau; Wierssma, Missionshandwerker, und Frau.
- Iraku** siehe Umbulu.
- Iramba**, Post Mkalama (Bez. Kilimatinde). **Pflanzung:** Liebling.
- Irente** in Westusambara, Post Wilhelmstal (Bez. Wilhelmstal). **Pflanzung:** Joh. Simon (Kaffee, Getreide, Gemüse u. Obst).
- Iringa** in Uhehe (Bez. Iringa). **Chef des Militärbezirks:** Hauptm. Grawert.  
**Zweite Kompagnie der Schutztruppe:** Hauptm. Grawert, Kompagniechef;  
**Reg.-Tierarzt:** Dr. Münchgesang. **Postagentur.** **Kath. Mission:** s. Tossamaganga.  
**Bautischlerei und Zimmerei:** M. Weilhammer & Michael Seiwert; Paulus Greiner. **Handelsniederlassungen:** W. Weilhammer; Kassim Wali; Remtallah Manji; Daransi Sivji; Shambi bin Jaru; Lada Perthan; Sachu Hamir; Saleh Karim; Nador Dossa; Somji Partham; Molu Sachudina; Muhamed Hamir; Mahmoki bin Haji; Sharifu Mohamed Adam; Ahmed bin Omar; Ali bin Abdullahtif; Ahmed bin Abdirahim; Jafar Vimji; Shahadad bin Shahi; Mohamed bin Moledadi; Halfan Manji; Bugdad bin Sheruali. **Schmiede:** Michael Weilhammer. **Spedition:** Heinrich Langkopp; Paulus Greiner & Georg Schäfer. **Viehzüchter u. Pflanzler:** H. Langkopp (Farm Niedersachsen); P. Greiner; G. Schäfer; M. Weilhammer (Farm Ngama).
- Ischangi**, Post Usumbura (Residentur Ruanda). **Handelsniederlassungen:** Les Entreprises Commerciales du Victoria Nyansa; Shador bin Shadal.
- Issawi**, Post Bukoba (Residentur Ruanda). **Kath. Mission:** Missionsges. d. Weiss. Vät. — P. C. Smoor, Oberer; P. Pouget, P. Hurel, P. Moyse, Miss.; Pankraz, Br.
- Issoranga** b. Monti. **Pflanzung** (Kautschuk u. Baumwolle): C. Gaiser, A. Kiefer.
- Issoko** in Bundali, Post Neulangenburg (Bez. Langenburg). **Ev. Mission:** Mission d. evangelisch. Brüder-Unität. — Missionar J. Zickmantel, Vorst., u. Frau;  
**Handelsniederlassung:** Mission d. evangel. Brüder-Unität.
- Itaka** im Kreis Unjika, Post Neulangenburg (Bez. Langenburg). **Pflanzung:** A. Goldschmidt.
- Itigi**, Station der Mittellandbahn.
- Ivenack** b. Tanga. **Pflanzung** (Kautschuk-Kapok): **Baumeister** R. Gau, Bes.
- Kaange** an der Usambarabahn, Post Tanga (Bez. Tanga). **Pflanzung** (Sisal, Kautschuk: Deutsch-Ostafrik. Ges., Besitz.; E. Meyer, Leiter.
- Kabgayé (Marangara)**, Post Bukoba (Residentur Ruanda). **Kath. Mission:** Missionsges. d. Weissen Väter. — P. Classe, Generalvikar; P. Schumacher,

Desbrosses, Arnoux, Missionare; Anselmus, Bruder.

**Kaboya** (Residentur Bukoba). **Viehfarm u. Kaffeepflanzung:** Hauptmann a. D. Zimmermann (Kaffee).

**Kagonda-Kjanja (Kigeromolo)**, Post Bukoba (Residentur Bukoba). **Kath. Mission:** Missionsges. d. Weissen Väter. — P. Verführth, Oberer d. Station; P. Lavergne, Oberer d. Schule; P. Klein, Robert, Brüder.

**Kahe, Station der Usambarabahn.**

**Kala**, Post Bismarckburg (Bez. Udjidji). **Kath. Mission:** Missionsges. d. Weiss. Väter (Station St. Peter u. Paul). — P. Babin, Oberer; P. Majerdes, P. Meissen, Bigo, Missionare; Gerhard, Bruder. — Niederlassung d. Weiss. Schwestern: 5 Schwestern. Farbiger Arzt: Coro Ludwig.

**Kalanga** (Bez. Wilhelmstal). **Pflanzung:** Pastor G. L. Cleve (Gerberakazie).

**Kange**, Post Tanga, s. **Kaange**.

**Kap Holm** (Post Kihuhwi). **Kautschukpflanzung:** von Horn, Bes.: Kuno Wehl, Pächter.

**Karanga** am Kilimandscharo, Post Moschi (Bez. Moschi). **Pflanzung** (Baumwolle u. Kautschuk): Leondis, Bes.

**Karema**, Post Bismarckburg (Bez. Udjidji). **Kath. Mission:** Missionsges. d. Weissen Väter (Stat. Unsre Liebe Frau von Karema): Monseigneur Lechaptois, Titular-Bisch. v. Utika, Apostol. Vikar v. Tanganjika; P. Aug. van Waerberghe, P. Arth. Pineau, P. Jos. Birraux, P. J. Butsch, P. Tresch, Anton de Leyer, Brüder. — Niederl. d. Weiss. Schwest.; M. Jakoba, Oberin, u. 5 Schwestern; Seminar u. Katechistenschule, Noviziat schwarzer Schwestern. Atiman, Arzt.

**Karibu-Kwetu** b. Tanga. **Plantage:** von Ditiurth; Frhr. von Oeynhausens, Bes.

**Kaschascha**, Post Bukoba, s. **Katoke**.

**Kasiga**, Post Mombo (Bez. Wilhelmstal). **Pflanzung:** Martienssen (Kautschuk).

**Kassanga** (Bez. Morogoro). **Bergwerk:** Morogoro-Glimmer-Werke, vorm A. Prüsse, G. m. b. H., Bes.; A. Prüsse, Leiter; Weiss, Siebert, Jeremias, Steiger.

**Kassassa-Ussiwi**, Post Bukoba, s. **Katoke**.

**Kassulo**. Militärposten der sechsten Kompagnie.

**Katharinenforst** b. Moschi. **Pflanz.** (Kautschuk, Baumw., Viehz.); Krautz, Bes.

**Kate**, Post Bismarckburg. **Kath. Mission:** Missionsges. d. Weissen Väter. — P. Boyer, Oberer; P. Déchaume, P. Thomas, Missionare; Karl Chatelier, Bruder.

**Katoke (Kassassa-Ussuwi)**, Post Bukoba (Residentur Bukoba). **Kath. Mission:** Missionsges. d. Weissen Väter. — P. Leonard, Oberer; P. W. van Heeswijk, P. A. Hugonnet, P. H. le Bout, Missionare; Joseph, Bruder. **Pflanzung:** Arcari; Jaffé (Kaffee).

**Kenge**, Post Bukoba (Bez. Pangani). **Pflanzung:** Deutsch-Ostafrik. Ges., Bes.; Alfred Nietzsche in Kikogwe, Leiter.

**Kjanja**, Post Bukoba, s. **Kagondo-Kjanja**.

**Kibakwe**. **Kath. Mission:** Kongr. d. Väter v. Heil. Geist. P. Bernert, Br. Kosmas.

**Kibaranga** b. Ngomeni, Post Tanga (Bez. Tanga). **Kautschuk- u. Sisalpflanzung:** Kibaranga Estate, Bes.

**Kibarra**, Bezirk Muansa. **Baumwollpflanzung:** R. Homilius.

**Kibata**, Post Kilwa (Bez. Kilwa). **Bezirknebenstelle:** Thurmann, Assist., Vorst.

**Kiberege**, Post Mpapua (Bez. Mahenge). **Kath. Mission:** St. Benediktus-Missionsges. — P. Jos. Damm, Prior; P. Athanasius Reichardt; Br. Blasius, Benedikt.

**Kiboguoto**, Post Moschi (Bez. Moschi). **Pflanzung, Viehfarm und Transportgeschäft:** R. L. Sauerbrunn; A. Funke.

**Kibohöhe**, Post Moschi (Bez. Moschi). **Pflanzung:** Kilimanjaro-Pflanz.-Ges. m. b. H., Bes.; Christian Jacobsen, Leiter; Bechert, Assistent; Paul Volkmer, Buchhalter; Brandt, Hermann, Stuth, Volontäre.

**Kibongoto** am Kilimandjaro. **Landwirtschaftliche Versuchsstation:** Dr. Mickel, Dr. Sinnig, Tierzuchtinspektor.; Knöller, landwirtsch. Assistent.

- Kiboriani** in Ugogo, Post Mpapua (Bez. Mpapua). **Ev. Mission:** Church Missionary Society for Afrika and the East; Station zurzeit unbesetzt.
- Kiboscho** am Kilimandscharo, Post Moschi (Bez. Mischi). **Kath. Mission:** Kongreg. d. Väter v. Heil. Geist. — P. B. Wolff, Oberer; P. Meyer, Missionar.
- Station Uru:** P. Daubenberger, Oberer; Silvester, Bruder; 4 Schwestern.
- Pflanzung:** Dittmann (Kaffee); Gefaellos (Kaffee); Laghos (Kaffee); Markondonos (Kaffee); C. & E. Meimaridis (auch Viehzucht); Monas (Kaffee).
- Kibuku** (Bez. Morogoro). **Glimmerabbau:** Oskar Schwarz & Dr. J. Schulze.
- Kichelwe** b. Daressalam, Post Daressalam (Bez. Daressalam). **Anglikanische Mission:** Universities' Mission to Centr. Africa.
- Kidete** (Bez. Mpapua). **Bahnstation der Mittellandbahn und Bahnmeisterei.**
- Kidugala** in Ubena, Post Iringa (Bez. Iringa). **Ev. Mission:** Berl. Missionsges. Mittelschule u. Seminar zur Ausbild. eingebor. Gehilfen, Europäer-Krankenhaus, Eingeborenen-Hospital, Warenlager der Hehesynode). — Missionar Otto Maaß, Vorst., u. Frau; Miss. Hahn, Seminarleiter; Dr. Oehme, Missionsarzt; Kaufmann Otto Quasebarth; Frl. Hoechel; Frl. Bastian; Frl. Manthey.
- Kidugallo**, Post Iringa (Bz. Bagamojo). **Stat. d. Mittellandb. Daressalam-Tabora.**
- Kidugaro** (Bez. Morogoro). **Pflanzung:** M. Miersen.
- Kiduni**, Post Lindi (Bez. Lindi). **Agaven- und Kautschukpflanzung:** Ostafrik. Ges. Südküste, G. m. b. H. (Siehe auch Lindi).
- Kidzo**, Post Schirati (Bez. Muanza). **Ev. Mission:** Union d. Siebenten-Tags-Adv.
- Kiegeani**, Post Kilwa (Bez. Kilwa). **Händler:** Bava, Nisram & Hira.
- Kifulu**, Post Daressalam (Bez. Daressalam). **Station der Mittellandbahn.**
- Pflanzung:** Kifulu Rubber Estate Ltd.
- Kifumangombe**, Post Kilwa (Bez. Kilwa). **Pflanzung.**
- Kifumbiro**, Post Bukoba (Residentur Bukoba). **Militärposten der 7. Kompagnie.**
- Kigali** am Kagera, Post Ruanda (Residentur Ruanda). **Residentur:** Dr. Kandt, Resident; Bayha, Sekretär. **Handelsniederlassung:** Societa Coloniale Italiana; East African Trading Co.
- Kigeromolo**, Post Bukoba, siehe **Kagondo-Kjanja.**
- Kigoma** am Tanganjika-See, Post Ujdjidji (Bez. Ujdjidji). **Handelsniederlassung:** Central-Afrik. Seen-Ges. m. b. H.
- Kigombe**, Post Tanga (Bez. Tanga). **Pflanzung:** Sisal-Agaven-Ges., Bes.; v. Fritschen, Leiter; Otto Müller, Tannert, Assistenten.
- Kigongoi** in Ost-Usambara, Post Muhesa (Bez. Tanga). **Anglikanische Mission:** Universities' Mission to Central Africa; 1 Missionar; 1 Bruder.
- Kigonsera**, Post Ssongea (Bez. Ssongea). **Kath. Mission:** St. Benediktus-Missionsges. — P. Leo Lang, Prior; P. Ludger Breindl, Missionar; Br. Gervarius.
- Kigwe.** **Station der Mittellandbahn.**
- Kihonda** (Bez. Morogoro). **Pflanzung:** E. Schänker.
- Kihongwe**, Post Tanga (Bez. Tanga). **Pflanzung:** Westdeutsche Handels- und Plantagen-Ges., siehe Kiomoni.
- Kihuhui-Land** (Bez. Tanga). **Sisalagavenplantage:** Horst von Horn, Kihuhui-Land, Rittergutsbesitzer Richard Siemers, Beselin b. Rostock, Besitzer.
- Kihurio** im südl. Paregeb., Post Buiko (Bez. Wilhelmstal). **Ev. Mission:** Deutsche Union der Siebenten-Tags-Adventisten. — Missionar H. Drangmeister, Vorst.; W. Kölling, Missionar; 2 eingebor. Gehilfen, 1 Nebenstation, 2 Schulen, 170 Schüler, 33 Gemeindemitglieder. **Handelsniederlassungen:** Megaji Dungar; Alibay Musaji (Fil. von Mombo).
- Kikafu** (Bez. Moschi). **Pflanzung:** Kilimanjaro-Pflanz.-Ges. m. b. H.; Christian Jacobsen in Kibohöhe, Leiter; Rimpler, Assistent; Lackner, Maschinist; A. Botha, Transportfahrer.
- Kikogwe**, Post Pangani (Bez. Pangani). **Pflanzung:** Deutsch-Ostafrik. Ges. (Agaven); Alfr. Nietzsche, Leiter; Bierbrauer, Assistent; Roth, Werkmeister.
- Kilole** (Bez. Tanga). **Pflanzung:** Bernhard von Busse.

- Kikombo** (Bez. Mpapua). **Bahnstation der Zentralbahn und Bahnmeisterei.**
- Kikwetu** b. Lindi, Post Lindi (Bez. Lindi). **Pflanzung:** Ostafrika-Kompagnie (Sisalagaven); F. Schepelmann, Mitonga, Leit.; Kökeritz, Mitonga, Stellvertr.; Franken, Brucker, Zwalina, Assist.; Rogeler, Signowsky, Maschinisten.
- Kilema** am Kilimandscharo, Post Moschi (Bez. Moschi). **Kath. Mission:** Kongreg. d. Vät. v. Hl. Geist; Mgr. Munsch (Apostolischer Vikar von Kilimandscharo); P. A. Gommenginger, Oberer; P. Albrecht, Miss.; Céré, Reinhold, Rudolf, Laienbrüd. — Schwesternniederl.: Schw. Mathilde, Oberin; 4 Schwest.
- Kilima-Ngwidu** b. Pangani, Post Pangani (Bez. Pangani). **Pflanzung:** Vogtl. Industrie- u. Plantag.-Ges. (Agaven).
- Kilimani-Urambo**, Post Tabora (Bez. Tabora). **Ev. Mission:** Mission d. ev. Brüder-Unität. — Mission J. Terb, Vorst., u. Frau.
- Kilimatinde** (Bez. Dodoma). **Bezirksnebenstelle:** Hauptmann Paschen. **Vierte Kompagnie der Schutztruppe:** Hauptmann Paschen, Führer; Leutn. Semmelmann; Dr. Bartels, Oberarzt; Kröger, Feldwebel; Graumann, Vizefeldwebel. **Postagentur. Handelsniederlassungen:** Hadji Hamad; Ali bin Hamud; Ladha Ladak; Jaffer Murdji; Mohamed bin Surur; Walji Jifrad; Lada Seliman; Lada Kassam & Cie; Ismael Markia; Hamed Nator; Nator Mansur; Khalfan bin Mohamed. **Pflanzungen:** Otto Mahnke; Hagg; Szogary.
- Kilindi** am Kap Delgado, Post Mikindani (Bez. Lindi). **Kokospalmenpflanzung:** Lindi-Kilindi, G. m. b. H., Besitzerin; Carl Ernst Peres, Leiter.
- Kilindoni** auf Mafia (Bez. Kilwa). **Zollamt. Kokospalmenpflanzung:** Baumwollpflanzung von Dr. Lessel in Mafia; Geith, Leiter.
- Kilomeni** im mittl. Pare-Gebirge (Bez. Moschi). **Kath. Mission:** Kongreg. d. Vät. v. Hl. Geist. — Pater Balthasar, Oberer; P. J. Kuentz, Metzler, Missionar; Benno, Laienbruder.
- Kilometer 4** der Usambara-Eisenbahn, Post Tanga (Bez. Tanga). **Pflanzung.**
- Kilometer 7**, Post Tanga (Bez. Tanga). **Station der Usambara-Eisenbahn.**
- Kilossa** (Bez. Morogoro). **Bezirksnebenstelle:** Vollmering, Sekretär, Leiter; Hamed bin Heschild, Wali. **Polizei. Station d. Zentralbahn:** Rhensius, Stationsvorstand. **Postagentur. Bäckerei. Baugeschäfte:** Ingen. C. Herling. **Gasthöfe:** Bahn-Hotel (C. Binder); Georgios Aivaliotes; Hotel z. Stat. Kilossa; Zentral-Hotel (W. Kontzi, Inh.; Frau Anna Poupard, Pächterin). **Pflanzung:** Otto-Pflanzung (G. Schurz, Leiter). **Schlächtereien:** Omar bin Hijabu; Jussuf bin Worsema. **Spedition:** C. Binder. **Uhrmacherei:** Mohamed Jafari. **Viehhändler:** Omar bin Hijabu.
- Kilulu** (Post Tanga). **Pflanzung** (Kautschuk): Karl Kopp, Bes.
- Kiluluberg** (Bez. Tanga). **Pflanzung:** Hering (Kautschuk).
- Kilungu**, Landschaft Magalla (Bez. Muansa). **Viehzüchter:** H. Wunsch.
- Kilwa-Kissiwani**, Post Kilwa (Bez. Kilwa). **Händler:** Karimji Tajibai.
- Kilwa-Kiwindsche** (Bez. Kilwa). **Bezirksamt:** Dr. Aurach, Bezirksamtsassessor; Dr. Schönebeck, Stabsarzt; Wiedemann, Bezirksamtssekr.; Grassboeck, Kanzlist; Schottstedt, Sanitätsunteroffizier. **Polizei:** Littmann, Polizeiwachtmeister. **Bezirksrat. Zollamt:** Mensing, Zollamtsassistent I. Kl. **Postagentur. Baumwollentkernungsanlage:** Deutsch-Ostafrikanische Ges., Besitzer; Büttner, Maschinist. **Gastwirtschaft:** W. Hauck. **Handelsniederlassungen:** Deutsch-Ostafrik. Ges. (Schirmer, Vertr.); Traun & Stürken, G. m. b. H. (A. Moll, Vertr., Garfey, Ass.). **Händler:** Mohamed Abdabay; Nur Mohamed Abderrassul; Sajin Achmed; Ismael Ballu; Surji Ebji; Ramschordas Gokuldas; Molu Kanji; Dossa Kimji; Nur Mohamed Murji; Jan Mohamed Ramji; Jaffer Somji. **Pflanzungen:** siehe Matapatapa und Mtingi.
- Kimamba** bei Kilossa, Post Kilossa (Bez. Morogoro). **Station der Mittellandbahn. Händler:** Kassu Ganji; Jifru Habschia. **Baumwollpflanzung:** Alexandros Skutari, Besitzer; J. Grammatikas, Leiter; Leonidas Grammatikas, Baumwoll-experte; Massellas, Evdemon, Pflanzer.

- Kimbila** im Konde-Oberland, Post Neulangenburg (Bez. Langenburg). **Ev. Mission:** Mission der evangel. Brüder-Unität. — F. Jansa & Frau, Vorst. **Handelsniederlassung:** Mission d. evang. Brüder-Unität; Adolf Stolz u. Frau, G. Adami u. Frau, Missionskaufleute; Auguste Schmidt, Miss.-Schwester.
- Kindi** b. Moschi. **Pflanzung** (Kaffee, Kautschuk, Baumwolle): E. Giese, Bes.
- Kingolwira**, Post Daressalam (Bez. Morogoro). **Station der Zentralbahn Daressalam-Morogoro. Baumwoll- und Gummipflanzungen:** F. Korn; Traun, Stärken & Devers, G. m. b. H.
- Kingwangwanda** am Mbuni, Post Mohoro (Bez. Mohoro). **Pflanzung:** Deutsche Rufiji-Baumwoll-Gesellschaft i. L.; F. Kersten, Leiter; v. Damitz, Assistent.
- Kinjaga**, Post Ruanda, siehe **Mibirisa**.
- Kintinku. Station der Mittellandbahn.**
- Kiemoni**, Post Tanga (Bez. Tanga). **Pflanzung:** Westdeutsche Handels- und Plantagen-Ges. (Agaven und Kokospalmen); Hugo Tanner, Leiter; E. Keltenich, Buchhalter in Kihongwe; B. Hermanns, Maschinentechniker; F. Stutz, Assistent in Amboni; W. Philipps, Maschinentechniker; H. Schubert, Assistent in Pande.
- Kionga**, Post Lindi (Bez. Lindi). **Zollamt. Händler:** Dayar Kathau.
- Kipalapala** b. Tabora. **Kath. Mission:** Miss.-Ges. der Weißen Väter. P. Pfeffermann; Br. Matheus Brichaux; Br. Donatus Liebsch.
- Kipatimu** (Bez. Kilwa). **Kath. Mission:** St. Benediktus-Miss.-G. P. Ambr. Mayer; Br. Romanus Leinsle, Hilfsmissionar.
- Kipembabwe**, Post Kilimatinde (Bez. Iringa). **Ev. Mission:** Missionsges. der evangel. Brüder-Unität. — Zurzeit unbesetzt.
- Kipolwe**, Post Iringa (Bez. Iringa). **Farm:** Michael Weilhammer; Mich. Seiwert.
- Kirando**, Post Tabora (Bez. Udjidji). **Kath. Mission:** Missionsges. d. Weißen Väter (Station Franz Xaver): P. Robert, Oberer; P. Hognomart, P. Pinot, Thalmann, Missionare; Gustav Schurig, Bruder. — Niederlassung der Weißen Schwestern: M. Fulgentia mit 3 Schwestern.
- Kirimba** (Post Tanga). **Pflanzung** (Kautschuk u. Kokospalmen): G. Denhardt u. Theo Hartmann, Bes.
- Kirinda**, Post Ruanda (Residentur Ruanda). **Ev. Mission:** Evangel. Missionsges. für Deutsch-Ostafrika. — Pastor Röseler, Vorsteher, und Familie.
- Kirna** b. Moschi. **Pflanzung** (Kaffee): Francesko, Besitzer.
- Kiroka** (Bez. Morogoro). **Pflanzung:** W. Hennings.
- Kirondatal**, Post Mkalama (Bez. Kondoa-Irangi). **Irangi-Syndik.:** Farm. Liebling, Vert.
- Kirongwe**, Post Kilwa (Bez. Kilwa). **Händler:** Ibrahim Khatan & Co.
- Kirurui** (Bez. Muansa). **Baumwoll- u. Sisalpflanzung:** Böbs.
- Kisangata**, Post Kilossa (Bz. Morogoro). **Pflanzung** (Kautschuk); A. & W. Osman.
- Kisangi** (Bez. Kilwa). **Pflanzung:** Jung (Baumwolle).
- Kisiba**, Post Bukoba, siehe **Marienberg**.
- Kisolansa** (Uhehe), Post Iringa. **Viehfarm:** C. Weber, Besitzer.
- Kissaka**, Post Bukoba, siehe **Nsasa**.
- Kissaki**, Post Morogoro (Bez. Morogoro). **Bezirksnebenstelle. Polizeiposten. Händler:** Rashid Virji.
- Kissangire** (Bez. Daressalam). **Posten. Station der Usambarabahn.**
- Kissenji**, Post Ruanda (Residentur Ruanda). **Elite Feld-Kompagnie der Schutztruppe:** Hammerstein, Oberleutn.; Koehl, Leutn.; Mazurek, Sergeant; Geißler, San.-Feldw. **Postagentur. Handelsniederlassungen:** N. Papazoglakis & Angelopulos; Aladina Virram (Fil. v. Usumb.).
- Kisserawe**, Post Daressalam (Bez. Daressalam). **Station der Zentralbahn Daressalam-Morogoro. Ev. Mission:** Berl. Missionsges. — Missionar M. Kibelka.
- Kissiwani**, Post Kilwa, siehe **Kilwa-Kissiwani**.

- Kiswani**, Post Buika (Bez. Wilhelmstal). **Pflanzung**: Ernst Ran, Bes.; Kilmann, Leiter.
- Kitivo**, Post Wilhelmstal (Bez. Wilhelmstal). **Handelsniederlassung**: Njamat Hassan. **Kautschuk- und Kapokpflanzung**: Hauptmann von Prince in Sakarani, Besitzer; Hoeltze, Leiter.
- Kitoni** (Bez. Chole). **Niederlassung**: Marc Menezes.
- Kitopeni**, Post Bagamojo (Bez. Bagamojo). **Pflanzung** (Palmen): Masor Virji in Bagamojo, Besitzer.
- Kitunda**, Post Lindi (Bez. Lindi). **Pflanzung**: Lindi-Handels- u. Pflanzungs-Ges. m. b. H. (Agaven u. Kautschuk); Paul Rose, Leiter; H. Hjuler, A. Pfafi, R. Kroner, Assistenten; M. Peiler, Maschinist.
- Kitunda-Kiwere**, Post Kilimatinde (Bez. Mpapua). **Ev. Mission**: Mission der evangel. Brüder-Unität. — Missionar N. Gaarde, Vorst., u. Frau; A. Oberlein u. Frau, Missionar.
- Kiuhuhwi**, Post Kiuhuhwi (Bez. Tanga). **Postagentur. Station der Usambara-Eisenbahn. Pflanzung**: Prinz-Albrecht-Plantagen (s. Kwamkoro); Frehse, Schelong, Pflanz.-Ass. (Agaven u. Kautschuk); Alfr. Bucher; Walt. Bucher; Zanetti; R. Radock.
- Kivungilo**, Post Wilhelmstal (Bez. Wilhelmstal). **Pflanzung**: A. D. Finger, Besitzer (Kaffee, Gemüse, Viehzucht).
- Kizo** am Victoria-Nyanza, Post Schirati. **Ev. Mission**: Ernst Dominick, Missionar; 1 Schule, 400 Schüler.
- Kome**, Post Muansa (Bez. Muansa). **Kath. Mission**: siehe Njakassassa. **Pflanzungen**: C. Hermann (Kautschuk); E. Lüdicke (Kautschuk).
- Komnaba**, Post Handeni. **Plantagen**: Deutsch-Amerikanische Kautschuk-Plantagen; Franz Ranniger, Direktor.
- Kondoa** bei Kilossa (Bez. Morogoro). **Station der Mittellandbahn.**
- Kondoa-Irangi** (Bez. Kondoa-Irangi). **Bezirksamt**: Reg.-Rat Graß, Bezirksamtmann; Behmer, Sekretär; Knaupe, Kanzlist; Behr, Polizeiwachtmeister. **Dreizehnte Kompagnie der Schutztruppe**: Hauptm. Schulz, Führer; Gerlich, Oberleutn.; Müller, Leutn.; Jungels, Stabsarzt; Herzog, Feldw.; Pfand, Sanitätsfeldw. **Postagentur. Kath. Mission**: Kongregat. d. Vät. v. Hl. Geist. — P. Goetz, Oberer; P. Krieger, Stiegler, Missionare. **Handelsniederlassung**: Rich. Muth. **Händler**: Jaffer & Hinji; Juma Lakkah; Nassor Sanji. **Viehzüchter**: Richard Muth.
- Konga**, Post Morogoro (Bez. Morogoro). **Ansiedler**: M. Barberis; G. Perzamanos. **Pflanzung**: Konga-Pflanzung; Kommerzienrat Hirsch, Gera, Geschäftsführer.
- Kongei**, Post Wilhelmstal (Bez. Wilhelmstal). **Pflanzungen**: Barth (Kaffee und Gemüse); Krahl (Kaffee, Getreide und Gemüse).
- Kongoni**, Post Tanga (Bez. Wilhelmstal). **Kautschukpflanzung**: A. Rohde.
- Kongwa-Mulanga**, Post Mpapua (Bez. Mpapua). **Ev. Mission**: Church Missionary Society for Africa and the East. — Missionar Doulton, Vorsteher.
- Korogwe** (Bez. Wilhelmstal). **Station der Usambara-Eisenbahn**: Brummund, Stat.-Vorsteher; Dr. Preuß, Tierarzt. **Postagentur. Kaiserliche Vieh-Quarantäne-Station. Anglikanische Mission**: Universities' Mission to Central Africa. — Rev. T. H. Birkey, Vorst. d. Stat.; Rev. A. B. Hellier, Priester; B. H. Harris, Schulleit.; G. E. Blackburne, F. E. Foden, Lehrerinnen; 1 unverheiratete Missionarin. **Baugeschäft**: Gebrüder Zuanatto (Georgio Zuanatto, Geschäftsführer). **Gasthof**: Usambara-Hotel (Gebr. Zuanatto, Inh.). **Handelsniederlassungen**: Gebrüder Zuanatto; Sevji Alarkhija; Musaji Budabay; Mohamadi Ali Jiwani; Taibay Kerimji; Adamji Nurbay; Gopal Pursotum. **Speditionsgeschäft**: Gebrüder Zuanatto. **Agaven- und Kautschukpflanzung**: Wilkins & Wiese, G. m. b. H. — Foth, Leiter; Böhlen, Hagen, Assistenten; Dannenberg, Maschinist. (Siehe auch Ambangulu.) **Kautschukpflanzung und Viehfarm**: Gebrüder Zuanatto.

- Korongo** (Bez. Tanga). **Pflanzung:** Pflanzung Korongo G. m. b. H.
- Kulassi** (Bez. Wilhelmstal). **Pflanz.:** Past. G. L. Cleve in Kalanga, Bes. (Kautsch.).
- Kunga** bei Makuyuni (Bez. Wilhelmstal). **Pflanzung** (Kautschuk, Baumwolle, Kapok): A. Finger, Besitzer.
- Kungumira**, Post Kilwa (Bez. Kilwa). **Pflanzung:** A. Pfüller.
- Kurasini**, Post Daressalam (Bez. Daressalam). **Pumpstation. Kath. Mission:** St. Benediktus-Missionsgenossensch. — P. Stanil. Sailer, Br. Wilhelm, Albert.
- Kuse** (Bez. Pangani). **Pflanzung** (Kautschuk): The Leva Rubber Estates Ltd.
- Kwafungo**, Post Tanga (Bez. Pangani). **Pflanzung:** Pflanzung Kwafungo, G. m. b. H. (Fritz Sauppe in Tanga, Geschäftsführer); W. Littmann, Leiter; The Leva Rubber Estates Ltd.
- Kwa Gorotto**, Post Muhesa, siehe **Magrotto**.
- Kwagundu** (Bez. Tanga). **Pflanzung:** Hauptmann a. D. Otto Adler.
- Kwai**, Post Wilhelmstal (Bez. Wilhelmstal). **Ehemalige Domäne:** L. Illich, Bes.; H. Obergassner, Volontär. **Handelniederlassung:** Alibay Musaji (Filiale von Mombo). **Pflanzung:** L. Illich.
- Kwa Madulago**, Post Korogwe (Bez. Pangani). **Pflanzung:** Nibbe (Kautschuk).
- Kwamagoda** b. Tanga. **Pflanzung** (Kautschuk): Manihot Rubber Plantation Ltd.
- Kwamdoë**, Post Handeni (Bez. Pangani). **Pflanzung:** Deutsch-Amerik. Kautschuk-Plant. — W. N. McMillan, Bes.; Franz Ranninger, Direktor, und Frau; Michel Krüger, Assistent; Tschöpe, Maschinist. Zentrale für die Plantagen: Kwamdoë, Komnabe, Mahinda, Kwasigi, Fritzwald und Tanga.
- Kwa Marimba**, Post Tanga (Bez. Tanga). **Kautschukpflanzung:** C. L. Reder.
- Kwamdorro**, Post Korogwe (Bez. Wilhelmstal). **Kautschuk- und Baumwollpflanzung:** Bruno Reichel.
- Kwangwe** in Useguha (Bez. Morogoro). **Pflanzung:** Pflanzung Kwangwe, G. m. b. H.; Reg.-Baumeister Kurt Hoffmann in Useguha, Leiter; Kautschukpflanzung Krück, Bes.
- Kwamhanja**, Post Muhesa (Bez. Pangani). **Pflanzung:** Deutsch-Ostafrik. Kautschuk-Ges.
- Kwamhanya** (Bez. Tanga). **Pflanzung:** The Kamna Rubber Estates Ltd.; F. Robertson.
- Kwamirembe**, Post Wilhelmstal. **Kautschuk-Pflanzung:** Freiherr von Ketelhodt, Bes.; G. Werner, Assistent.
- Kwamkoro**, Post Tanga (Bez. Tanga). **Pflanzung:** Prinz-Albrecht-Plantagen (Ihre Kgl. Hoheiten Prinzen Friedrich Heinrich, Joachim Albrecht und Friedrich Wilhelm von Preußen, Bes.; Kammerh. Frhr. v. Nagel, Berlin, Wilhelmstr. 102, Geschäftsleit.); Administrat. Feilke, Leit. d. Plant. in Deutsch-Ostafrika; Vierling, Wyndorps, Assist. (Kaffee, Kautschuk; siehe auch Sangarawe u. Kihuhui.)
- Kwa Mlinde**, Post Korogwe (Bez. Pangani).
- Kwa Mtoro**, Post Kondoa-Irangi. **Farm:** W. Linke.
- Kwa-Mtoro**, Post Kilimatinde (Bez. Mpapua). **Militärposten der vierten Kompagnie:** Feldw. Linke, Führer. **Kath. Mission:** Kongreg. d. Väter v. Hl. Geist. — Pater Lemble, P. Faller, Missionare; Br. Ludwig, Laienbruder.
- Kwaschemschi**, Post Korogwe (Bez. Wilhelmstal). **Kautschukpflanzung:** Kaffeeplantage Sakarre, A.-G., Bes.; K. Zibell (in Sakarre), Leit.; E. W. Kienitz, Ass.
- Kwasigi**, Post Korogwe (Bez. Wilhelmstal). **Pflanzung:** E. Kühlwein (Kautschuk); Deutsch-Amerik. Kautschuk-Plantagen (s. u. Kwamdoë); Wietzer, Ass.
- Kwediborn**, Post Handeni (Bez. Pangani). **Kautschukpflanzung:** Reinh. Teutlöff.
- Kwehangalla** (Bez. Wilhelmstal). **Pflanzung:** Kinzebach.
- Kwetumbili** (Bez. Tanga). **Pflanzung** (Kautschuk u. Kakao): Horst von Horn in Mwele-Maramba; Richard Siemers in Beselin b. Rostock; Joh. Grotjan in Mwele, Bes.

- Kwiro**, Post Mahenge (Bez. Mahenge). **Kath. Mission:** St. Benediktus-Missionsgenossensch. — P. Eustachius Fuchs, Prior; P. Theodosius Schall, Missionar; Br. Isidor, Erhard, Friedrich. **Schwesternniederlassung:** M. Beatrice Riefel, Ob.
- Kyimbila**, Post Neulangenburg, siehe **Kimbila**.
- Kyonga**, Post Lindi, siehe **Kionga**.
- Lambogo** bei Madschame (Bez. Moschi). **Kaffeepflanzung:** Dr. Ghika.
- Langenburg, Neu-** (Bez. Langenburg). **Bezirksamt:** Dr. Kempner, Gerichts-assessor; Deutmann, Sekretär; Feldmann, Bureauassist.; Besser, Wirtschaftsprüfer; Harnoss, Handwerkerlehrer; Trümpelmann, Kanzleihilfe. **Bezirksrat. Polizei:** Reupke, Polizeiwachtmeister; Hiese, Sanitätssergeant. **Regierungsdampfer „Hermann v. Wissmann“** (in Alt-Langenburg stationiert); Haasenritter, Kapitän; Wallenstein, Maschinist. **Schutztruppe:** siehe Massoko. **Zollstation. Postagentur:** nebenamtl. verwaltet. **Handelsniederlassungen:** Knallmeyer & Co. (E. Knallmeyer u. R. Kracke).
- Langfuhr** b. Daressalam. **Pflanzung:** Domnick & Schröder, Bes.; H. Schröder, Leiter.
- Lembeni. Station der Usambarabahn.**
- Leudorf** am Meruberge, Post Leganga (Bez. Aruscha). **Station und Siedelung** des Deutsch-Ostafrikanischen Besiedelungskomitees der Deutschen Kolonialgesellschaft. **Vertreter:** Hauptmann a. D. Leue. **Postagentur. Regierungsschule:** O. Henneke, Lehrer u. Farmer; Assistent Voß. **Ansiedler:** Bruch; Enke; Goss; Kächter; Korntheuer; Heinr. Spengler mit Frau; Karl Spengler mit Frau; Joh. Wagner. **Kirche:** Pastor Missionar Schachschneider. **Tischlerei:** H. Hellweg. **Schlosserei:** Blankertz, Mechaniker. **Laden u. Gastwirtschaft:** Miranda (Goanese). **Gastwirtschaft:** Stierle. **Farmer:** Maushake, H. Sander, Stierle, E. Bohlmann. **Pflanzer:** Hellweg, Conrad (Assistent Waldner), Brunnhoff, Ehm, Enke (Assistent Schnabbe), Anschütz, Hauptmann d. L. Mein, Landgreber, Hüter, Färber, Becker, Gärtner, Ufert, Rothbletz, Blankertz. **Deutsch-russische Ansiedler:** J. Wagner (Maurer), Friedr. Spengler, Karl Spengler, Abraham Kächter (Frachtfahrer), Gr. Groß, Witwe Bruch.
- Lewa**, Post Muhesa (Bez. Pangani). **Pflanzungen:** Deutsch-Ostafrikanische Plantagen-Gesellschaft (Kautschuk). — Eduard Leipold, Schwarzkopf, Assistenten; The Lewa Rubber Estates Ltd.
- Liakaya**, Post Mikindani (Bez. Lindi). **Pflanzung** (Baumwolle, Kautschuk und Palmen): Ulrich Danckwarth.
- Lichwajwa**, Post Lindi (Bez. Lindi). **Verladestation der „Ostafrikanischen Gesellschaft Südküste, G. m. b. H.“** (Siehe Lindi.)
- Lindi** (Bez. Lindi), 3500 Einwohner. **Bezirksamt:** Wendt, Bezirksamtm.; Hauptmann Lademann, stellv. Bez.-Amtmann; Mosteck, Bezirksamtssekr.; Peschke, Sekretär; Reinecke, Hofmann, Bureauassist.; Saldala, Kassenbeamte.; Mohamed bin Zuberi, Wali. **Bezirksrat. Polizei:** Kühne, Pohlig, Benker. **Dritte Kompagnie der Schutztruppe:** Dr. Wolf, Stabsarzt; Klingler, Baumann, Feldwebel; Usche, Rauchfaß, Serg. **Reg.-Arzt:** Reg.-Rat Prof. Dr. Beck (für die Bezirke Lindi, Kilwa, Mohoro). **Hauptzollamt:** Meyer, Hauptzollamtsvorst.; Samuel Fernandez, Zollassist. **Lazarett:** Prof. Dr. Beck; Oberarzt Dr. Wolff; Laube, Serg. **Regierungsschule:** Jentsch, Lehrer. **Polizei:** Pohlig, Polizeiwachtmeister. **Postagentur:** Stroebel, Postsekretär. **Kath. Mission:** St. Benediktus-Missionsgen. **Apothek:** J. Schlamp & Co. **Baumwollentkernungsanlage** d. Deutsch-Ostaf.-Ges.: Weigel, Maschinist. **Bergbau:** Lindi-Schürfges. m. b. H. (Kaiser in Mtama). **Drogenhandlung:** J. Schlamp & Co. **Gasthof:** Frau Harnisch. **Handelsniederlassungen:** Deutsch-Ostafrikan. Ges. (Schulze, Leiter; Sthamer, Kassierer); Lindi-Handels- u. Pflanzungs-Ges. m. b. H. (P. Rose, Leiter; Peiler, Maschinist; Hjuler, Kroner, Assistent.; Pfaff, Anwerber); Gebrüder Chilicis (Mitinhaber Constantin Chilicis u. Apostolos Chilicis, Leiter);

- Remedios & Souza. **Händler:** Dayal Khatau; Ali Wali & Co. **Konservenhandlung:** Kritikos. **Pflanzungen:** Lindi-Handels- u. Pflanzungs-Ges. (siehe Kitunda); Ostafrika-Kompagnie (siehe Kikwetu). **Plantagendirektion der „Ostafrikanischen Gesellschaft Südküste, G. m. b. H.“:** A. Kleinschmidt, Vertreter und Oberleiter (Pflanzungen in Kiduni, Majani, Mtwara, Mwita und Naitivi; Verladestation in Lichwajwa). **Schneiderei und Schuhmacherei:** Remedios & Souza.
- Lingaura**, Post Kilwa (Bez. Kilwa). **Pflanzungen:** H. Meyer; Kilwa-Kissiwani-Plantagen-Ges. m. b. H. (E. Austin, Leiter).
- Liwale** (Donde Barikiwade), Post Kilwa (Bez. Kilwa). **Bezirksamtsnebenstelle:** Polizeiwachtmeist. Lehmann, Leit. **Pflanzung u. Handelsniederlassung:** Traun & Stürken, G. m. b. H. (Fil. von Kilwa); Fr. Knorr, Vertr.; Stuhr, Ansiedler.
- Loldugai** b. Moschi. **Viehfarm:** Justus Bast, Farmer, Bes.
- Luandai** bei Mlalo, Post Wilhelmstal (Bez. Wilhelmstal). **Ev. Mission:** Evangel. Missionsgesellschaft für Deutsch-Ostafrika (Mittelschule, Seminar zur Ausbildung eingeborener Lehrer, Gewerbeschule). — Lehrer Warth und Frau. **Handelsniederlassung:** Dtsch.-Ostafrik. Missionshandlungs-Ges.; Kaufm. Rorarius.
- Luganga** (Uhehe), Post Iringa. **Viehfarm:** L. Ruhlmann, Besitzer.
- Lugoba**. **Kath. Mission:** Kongreg. d. Väter v. Heiligen Geist. P. Körner, Miss.
- Lugongo**, Post Iringa (Bez. Iringa). **Kath. Mission:** St. Benediktus-Missionsges.
- Luhata** (Uhehe), Post Iringa. **Viehfarm:** A. Rimella, Besitzer.
- Luhungo** (Bz. Morogoro). **Bergwerk:** Morogoro-Glimmer-Werke, vorm. A. Prüsse, G. m. b. H., Bes.; Alb. Prüsse, Leit.; Weiß, Siebert, Jeremias, Steiger.
- Luiba**, Post Tanga (Bez. Tanga).
- Lukossi** (Bez. Tanga). **Viehzucht:** Hauptmann von Prince, Bes.
- Lukuledi**, Post Lindi (Bez. Lindi). **Kath. Mission:** St. Benediktus-Missionsgen. Pat. C. Heindl, Prior; P. Norb. Wüst, Mission.; Br. Livinus, Severin, Constantin.
- Lungusa**, Post Amani (Bez. Tanga). **Kautschukpflanzung:** Deutsch-Ostafrik. Ges., Besitzer; von Ditfurth, Pflanzungsassistent (Vorwerk von Union).
- Lupembe**, Post Iringa (Bez. Iringa). **Ev. Mission:** Berliner Missionsges. — Miss. Christian Schumann, Superintend. d. Hehe-Synode u. Vorst. d. Station; Böttger, Missionsfarmer; Salzwedell, Gaske, Tischler.
- Lutindi**, Post Korogwe (Bez. Wilhelmstal). **Sklavenireistätt.** **Waisen- u. Erziehungsanst.** **Landesirrenanst. f. Eingebor.:** Ev. Afrika-Ver. (Berlin N 20, Koloniestr. 3). Diak. Bokermann, Vorst., u. Frau; H. Engelbrecht, Diakon., u. Frau.
- Luwinda** (Uhehe), Post Iringa. **Viehfarm:** R. Friedrich, Besitzer.
- Mabama** b. Tabora. **Baumwollstation.** Schmelzer, Landw., Sachverständiger.
- Mabibu**, Post Daressalam. **Pflanzung:** J. A. Mittensteiner.
- Mabungu**, Post Tanga (Bez. Wilhelmstal). **Pflanzung** (Kautschukpflanzung, Viehwirtschaft): Farm Mabungu, G. m. b. H., Besitzer; Egbert Hanfstengel, Leiter; Karl Kutke, Assistent.
- Madehani**, Post Neulangenburg (Bez. Langenburg). **Ev. Mission:** Berliner Missions-Gesellschaft (Außenstation von Bulongwa, Missionstischlerei).
- Madibira** in Uhehe, Post Iringa (Bez. Iringa). **Kath. Mission:** St. Benediktus-Missionsges.; Pater Johannes Haeflinger, Prior; P. Oswald Friedl, B. Damian, Titus. — Schwesternniederlassung: Mater Maura Zilker, Oberin; M. Sabina Schütte, M. Agathe Schuster, M. Anselma Schnitzbauer, M. Thaddaea Popp, M. Eligia Beulen, Schwestern.
- Madschame**, Post Moschi (Bez. Moschi). **Ev. Mission:** Evangel.-luth. Mission zu Leipzig, Miss. E. Mauer, Vorsteher, u. Frau; Miss.-Arzt Dr. C. Ittameier u. Frau; Krankenpflegerin Schwester E. Vierhub. **Pflanzungen:** Psiknos (Kaffee); Ghika und Frau (Kaffee); Filios (Kaffee).
- Mafia** (Insei), Post Tschole, siehe **Kilindoni** und **Tschole**.
- Magalla**, Post Muansa (Bez. Muansa). **Handelsniederlassungen:** D. Thaver; Ali Visram. **Viehhändler:** E. Hartung, **Viehfarm:** H. Wunsch. **Viehzüchter:** Hartung.

- Magamba** in Westusambara, Post Wilhelmstal (Bez. Wilhelmstal). **Forststation:**  
**Pflanzung:** Deutsch-Ostafri. Kautschuk- u. Baumwollplantagen-Ges. m. b. H.
- Magila**, Post Muhesa (Bez. Tanga). **Anglikanische Mission:** Universities' Mission to Central Africa, siehe Msalabani. **Pflanzung:** Deutsch-Ostafrik. Plantagen-Ges. (Kautschuk), Vorwerk d. Hauptpflanz. Lewa.
- Magodi**, Post Tanga. **Ev. Mission:** Ev. Missionsgesellschaft f. Deutsch-Ostafrika. Pastor Günther.
- Magoje**, Post Iringa (Bez. Langenburg). **Ev. Mission:** Berliner Missionsges. — Missionar E. Kaellner, Vorsteher, und Frau; Katechet Mattner.
- Magoma**, Post Wilhelmstal (Bez. Wilhelmstal). **Kautschukpflanzung.**
- Magrotto**, Post Muhesa (Bez. Tanga). **Pflanzung:** Westdeutsche Handels- und Plantagen-Ges. (Kaffee und Kautschuk); Hermann Schubert, Leiter.
- Mahenge** (Bez. Mahenge). **Chef des Militärbezirks:** Hauptm. von Einsiedel. **Zwölfte Kompagnie der Schutztruppe:** Hauptm. von Einsiedel, Kompagniechef. **Postagentur. Kath. Mission:** s. Kwiwo. **Handelniederlassungen:** Sirji Dirani; Somji Hardji; Karmali Lula; Manji Manji; Karim Sonji; F. Gulumsen.
- Majani**, Post Lindi (Bez. Lindi). **Agaven- und Kautschukpflanzung:** Ostafrik. Ges. Südküste, G. m. b. H. (Siehe auch Lindi).
- Majita**, Post Schirati (Bez. Muansa). **Ev. Mission:** Union der Sieb.-Tags-Adventisten. — E. Ohme, Missionsdirektor; 1 Schule, 450 Schüler.
- Makangala** (Bez. Tanga). **Pflanzung** (Kautschuk, Kapok): Hauptm. von Prince, Bes.; Stanze, Assistent.
- Makania**, Post Buiko (Bez. Wilhelmstal). **Pflanzung:** Barry & Taube (Baumwolle u. Sisal; Nebenpflanzung. in Mwembe u. Wudeh). **Station d. Usambara-Bahn.**
- Makidita**, Post Tanga (Bez. Tanga). **Pflanzung:** Siedentopf.
- Makinda**, Post Handeni. **Pflanzung:** Deutsch-Amerikanische Kautschuk-Plantagen (siehe Kwamdoe).
- Makinjumbi**, Post Tanga (Bez. Pangani). **Pflanzung:** Friedrich-Hoffmann-Pflanzung (Agaven und Kautschuk; siehe Friedrich-Hoffmann-Pflanzung).
- Makome** (Bez. Morogoro). **Pflanzung:** J. Becker.
- Makutupora. Station der Mittellandbahn.**
- Makuyuni**, Post Tanga (Bez. Wilhelmstal). **Station der Usambara-Eisenbahn.**  
**Pflanzung:** Muheza Rubber Plantations Ltd.; A. Finger, Leiter; Schodstaedt, Assistent.
- Malala** (Bez. Aruscha). **Kleinsiedelungen:** H. Färber, Stierbe, Kleinsiedler.
- Malangali**, Post Iringa (Bez. Iringa). **Kath. Mission:** St. Benediktus-Missionsgenossenschaft; Station zurzeit unbesetzt.
- Mamba**, Post Moschi (Bez. Moschi). **Ev. Mission:** Ev.-luth. Mission zu Leipzig. — Miss. Schoene, Vorst., u. Frau; A. Knepper, Missionshandwerker; Schwester Gesine Sammy.
- Mamboja**, Post Mpapua (Bez. Mpapua). **Ev. Mission:** Church Missionary Society for Africa and the East; Rev. Ic. Green, Mrs. Pickthall, Missionarin; Miss Spriggs, Missionarin; Dr. Baxter, Medical-Missionar; Mrs. E. J. Baxter; Miss Miller, Missionarinnen.
- Maneno Mbangu** (Bez. Tanga). **Pflanzung:** von Diturth, von Oeynhausens.
- Maueromango** in Usaramo, Post Daressalam (Bez. Daressalam). **Ev. Mission:** Berliner Missionsges. — Missionare Rosenhahn u. Joop; Katechet Heil.
- Manga** (Bez. Tanga). **Pflanzung** (Kautschuk, Baumwolle): Manga-Marimba G. m. b. H. (L. Reder, Leiter).
- Manja**, Post Pangani (Bez. Pangani). **Pflanzung:** Schäfer.
- Manjoni. Station der Mittellandbahn.**
- Manolo** bei Neu-Hornow (Bez. Wilhelmstal).
- Manow** im Konde-Oberland, Post Neulangenburg (Bez. Langenburg). **Ev. Mis-**

- tion: Berl. Missionsges. (Seminar z. Ausbild. eingeb. Gehilfen.) — Missionar K. Jauer, Vorst. d. Station, u. Frau; Missionar Weltzsch, Seminarleiter.
- Marangara**, Post Bukoba, siehe **Kabgaye**.
- Marangu** am Kilimandscharo, Post Moschi (Bez. Moschi). **Ev. Mission:** Evang.-luther. Mission zu Leipzig (Handwerkerschule). — Missionar J. Raum, Direktor d. Seminars der Lehrgehilfenschule, u. Frau; Miss.-Lehrer K. Knittel, Miss.-Gehilfe A. Fokken, Miss.-Gehilfe A. Knepper. **Handelsniederlassungen:** A. Mongardi; A. Ortolani. **Transportgeschäfte:** A. Mongardi; A. Ortolani. **Pflanzungen:** Marangu Coffee & Rubber Estate (M. Godfrey Pattison u. Frau, Direktor; Henry Smith, Mr. Parker, Mr. Gover, Buchhalter); Damiano Economides u. Frau; Francesco Valini u. Frau; E. Tomba; Giulio Mongardi, Ernesto Mongardi, Alfredo Mongardi; Vincenzo Gianobile; Giuseppe Gianobile u. Sohn Alexander; Carlo Venturini; Gerardi Angeolini u. Frau; Ludwig Schrank; M. von Lány u. Frau (Kaffee, Kautschuk, Baumwolle; Paul Rehak, Assistent); A. Ortolani.
- Margaretenhöhe**, auf Mafia, Post Tschole (Bez. Kilwa). **Pflanzung:** Mafia-Pflanzungs-Gesellschaft m. b. H.; H. Bresch, Leiter.
- Mariahilf (Uschirombo)**, Post Tabora (Bez. Tabora). **Kath. Mission:** Missionsges. d. Weiß. Väter; P. Desoignier, General-Prokurat.; P. J. M. Goarnisson, Oberer; P. van der Bom, P. Ernest Martin, P. Horsten, Missionare; Br. Thimotheus Huybrechts; Br. Wiro Kuppers. — Niederlass. d. Weiß. Schwest.: Mater St. Laurent, Oberin.
- Marienberg (Kisiba)**, Post Bukoba (Residentur Bukoba). **Kath. Mission:** Missionsges. d. Weiß. Väter; Bischof Joseph Hirth, Apostol. Vikar v. Süd-Njansa; P. B. Huwiler, Oberer d. Stat.; P. Aloys Meyer, P. M. Portet, P. Franz Samson, P. Eduard Césard, Missionare; Paschalis, Bruder. — Niederlassung der Weißen Schwestern: Mater Raeskin, Oberin; 5 Schwestern.
- Marienheim (Buhonga)**, Post Usumbura (Residentur Usumbura). **Kath. Mission:** Missionsges. d. Weiß. Vät.; P. Grün, Oberer; P. Jacquelin, P. Deprimoz, Missionare. — Niederlass. d. Weiß. Schwestern: Mater Clementia, Oberin; 3 Schwest.
- Marienseen (Kanjinja)**, Post Usumbura (Residentur Urundi). **Kath. Mission:** Missionsges. d. Weiß. Väter. — P. Ant. Oomen, Oberer; P. Huyskens, P. Parmentier, Missionare.
- Mariental (Ulungwa)**, Post Tabora (Bez. Tabora). **Kath. Mission:** Missionsges. d. Weiß. Väter. — P. Brinquier, Oberer; P. Alisse, Missionar; Br. Iren. Hadelor.
- Marimba** (Bez. Tanga). **Pflanzung** (Kautschuk, Baumwolle): Manga-Marimba-Ges. m. b. H. (L. Reder, Leiter).
- Marui** (Bez. Wilhelmstal). **Pflanzung:** Elise Dedert (Kautschuk, Baumwolle).
- Maruku** (Residentur Bukoba). **Pflanzung:** Eismann (Kaffee).
- Marungu** b. Mikindani (Bez. Lindi). **Pflanzung:** E. & F. von Bödecker.
- Masama** (West-Madschame), Post Moschi (Bez. Moschi). **Ev. Mission:** Evang.-luther. Mission zu Leipzig. — Missionar Thiele, Vorsteher.
- Maschewa** in Westusambara (Bez. Wilhelmstal). **Pflanzung:** H. W. Bötzw in Baga im mittleren Usamb.-Gebirge, Besitzer (Kautschuk).
- Masinde** (Bez. Wilhelmstal). **Station der Usambara-Eisenbahn. Handelsniederlassung:** Sehehe bin Nur. **Pflanzung:** Willy Jaekel (Mais, Kautschuk und Baumwolle).
- Maskati** (Bez. Bagamojo). **Kath. Mission:** Kongreg. d. Väter vom Heiligen Geist; P. Walter, Oberer; Br. Alfred.
- Massagati** (Bez. Mahenge). **Evang. Mission:** Berliner Missions-Gesellschaft. Miss. Rob. Kallweit. **Handelsniederlassung:** Haddath.
- Massassi** im Rovumagebiet, Post Lindi (Bez. Lindi). **Anglikanische Mission:** Universities' Mission to Central Africa. — Archidiakonus A. H. Carnon, Leit. d. Miss. im Rowuma-Distrikt u. Vorst. d. Stat.; Rev. W. C. Porter, Rev. P. H. Baines, Missionare; 2 Brüder; 2 unverheiratete Missionarinnen.

- Massoko**, Post Neulangenburg (Bez. Langenburg). **Fünfte Kompagnie der Schutztruppe. Handelsniederlassung:** Knallmayer.
- Massowia** b. Maurui, Post Tanga (Bez. Wilhelmstal). **Kautschukpflanzung:** Maurui-Pflanzungs-Ges.; von Breitenbach, Assistent.
- Massowtal** in Westusambara, Post Tanga (Bez. Wilhelmstal). **Pflanzung** (Gerberakazie): Hauptmann von Prince, Besitzer.
- Masumbai**, Post Korogwe (Bez. Wilhelmstal). **Pflanzung:** Westdeutsche Hand.- u. Plant.-Ges. (Kaffee); Lamping, Leit.
- Matapatapa**, Post Kilwa (Bez. Kilwa). **Pflanzung:** Gummi-, Kokos- u. Baumwollpflanzung Matapatapa; Traun & Stürken, Bes.; Knorr in Liwale, Leiter.
- Matema**, Post Muaja (Bez. Neu-Langenburg). **Ev. Mission:** Berliner Missions-Gesellschaft. Miss. Diakon Einfeld, Miss. Dost.
- Matombo**, Post Morogoro (Bez. Morogoro). **Kath. Mission:** Kongreg. d. Väter v. Hl. Geist. — P. Gattang, Oberer; P. Sonnenschein, Miss.; Simon, Laienbruder.
- Matope** (Bez. Lindi). **Baumwollpflanzung:** von Busse, Leiter.
- Maurui**, Post Tanga (Bez. Wilhelmstal). **Station der Usambara-Eisenbahn.** **Pflanzung:** Maurui-Pflanzungsges. m. b. H.
- Mbaga**, Post Wilhelmstal, s. **Baga**.
- Mbarageti** (Bez. Muansa). **Baumwollpflanzung:** Stähler.
- Mbaruku**, Post Daressalam (Bez. Daressalam). **Station der Mittellandbahn.**
- Mbejahof**, Post Neulangenburg (Bez. Langenburg). **Pflanzung:** Frau Elisabeth Köstlin, Bes. **Viehfarm:** Frau Clara Muche, Bes.
- Mbingo** (Bez. Mohoro). **Baumwollpflanzung:** Doa-Plantagen-Ges. m. b. H., Bes. (Strumpf, Leiter; G. Boese, Assistent; G. Pfeiffer, Volontär).
- Mboloti** (Bez. Moschi). **Pflanzung:** Fr. König.
- Mbosi** in Unjika, Post Neulangenburg (Bez. Langenburg). **Evangel. Mission:** Mission d. ev. Brüder-Unität. — Missionar T. Bachmann, Vorst., und Frau, Miss. P. Uhlmann u. Frau. **Handelsniederlassung u. Kaffeeplantage:** Mission d. ev. Brüder-Unität.
- Mbulu** siehe **Neu-Trier**.
- Mbuyuni** (Bez. Moschi). **Pflanzung** (Kautschuk, Baumwolle): Alfred Müller.
- Mbwegu** (Bez. Pangani). **Pflanzung:** Joh. Gramazki.
- Meandet** (Bez. Aruscha). **Farm:** C. Trichart, Farmer.
- Mfiuro** (Bez. Kilwa). **Pflanzung:** Jaschke.
- Mgambago** (Bez. Wilhelmstal). **Pflanzung:** Minte (Kautschuk).
- Mgeta** (Marienfels), Post Morogoro (Bez. Morogoro). **Kath. Mission:** Kongreg. d. Väter v. Hl. Geist. — P. Wach, Oberer; P. Gemberle, Miss.; Wendelin, Bruder.
- Mgohori**, Post Mohoro (Bez. Rufiji). **Pflanzung, Baumwollpflanzung und Viehzucht:** von Nathusius, Besitzer.
- Mherera** (Bez. Morogoro). **Pflanzung:** Deutsch-Ostafrik. Plantagen- u. Bergbau-Ges. m. b. H.; Rasch, Vertreter; O. Garbe (Kautschuk).
- Mhonda**, Post Bagamojo (Bez. Bagamojo). **Kath. Mission:** Kongreg. d. Väter v. Hl. Geist. — P. Ritter, Oberer; P. Bischofsberger, Missionar; Oswald, Laienbr.
- Mhundo**, Post Pangani, s. **Buschirihof**.
- Mibirisa (Kinyaga)**, Post Ruanda (Residentur Ruanda). **Kath. Mission:** Missions-ges. d. Weiss. Väter. — P. Zuembühl, Oberer; P. Dufays, P. Tremoulet, P. Eckomart, Missionare; Hermenegild, Bruder.
- Migombani** (Bez. Wilhelmstal). **Kautschukpflanzung:** K. Zibell, Besitzer.
- Mikanjuni**, Post Mombo (Bez. Tanga). **Palmenpflanzung:** Rechtsanwalt von Nostitz, Tanga, Geschäftsführer. (Siehe auch Gonja und Kiswani.)
- Mikesse**, Post Daressalam (Bez. Morogoro). **Station der Mittellandbahn.** **Pflanzung:** Deutsch-Ostafrikanische Land-Ges. (Kautschuk) Lohrbeck.
- Mikindani**, Post Lindi (Bez. Lindi). **Bezirksnebenstelle:** A. Wach, Verwalter. **Zollamt:** Schnell, Vorst.; Ramchandra, Zollamtsassistent. **Schiffsagentur:** Deutsche Ostafrika-Linie, Vertreter: Wachsmuth. **Postagentur:** Zollamts-

- assistent Schnell. **Gasthof:** Remedios & Souza. **Handelsniederlassung:** Dtsch.-Ostafrik. Ges., Vertreter: Wachsmuth. **Händler:** Remtallah Abdallah; Mulji Khatau; Jaffer Merali. **Kolonialwarengeschäft:** Remedios & Souza. **Pflanzungen:** Lindi-Kilindi, G. m. b. H. (Sisalagave, Baumwolle, Kautschuk; Wirtschaftsinspekt. a. D. Linder, Leiter; Hans Bach, Assistent; Peters, Maschinist). **Kokospflanzung** siehe Msangankuu; Giuseppe Signorella. **Sisalpflanzung** siehe Mwita u. Mtvara. **Schneiderei:** Remedios & Souza.
- Milow**, Post Iringa (Bez. Ssongea). **Ev. Mission:** Berl. Missionsges. — Missionar W. Neuberg, Vorst., u. Frau u. 2 Kinder.
- Minaki** b. Pugu, Post Daressalam (Bez. Daressalam). **Pflanzung und Fruchtweinkelterei:** W. Greiner.
- Minaki**, Post Tschole (Bez. Kilwa). **Pflanzung** (Palmen): Minaki-Pflanzungs-Ges., Bes. (Leiter: Ingals).
- Miombo**, Post Kilossa (Bez. Morogoro). **Baumwollversuchsstation:** Dr. Roemer, Landwirt. Leiter; Dr. Schindler, Sachverständiger; Wegelein, Mittag, Witte, Landwirt. Assistenten. **Pflanzungen:** Kultzer'sche Pflanzung (Michael Wolf, Leiter); Pflanzung Friedrich Frech (Wilhelm Frech, Leiter); Pflanzung Saxonia (Angelo Epis, Leiter).
- Missosswé** in Usambara, Post Tanga (Bez. Tanga). **Anglikanische Mission:** Universities' Mission to Central Africa. — Rev. Schoza (Eingeborener), Vorst.
- Mitwero**, Post Lindi. **Pflanzung:** Ostafrika Kompanie, D. Kol. Ges., P. Pagel, Leiter, Radcliffe, Assistent.
- Miwa** im Rovuma-Gebiet, Post Lindi (Bez. Lindi). **Anglikanische Mission:** Universities' Mission to Central Africa. — Charles Manje (Eingeborener), Vorst.
- Mkalama**, Post Mkalama (Bez. Kondoa-Irangi). **Bezirksnebenstelle:** Sekretär Brosch, Leiter; Grämer, Polizei-Wachtmeister. **Postagentur. Militärposten der vierten Kompagnie:** Ltnt. von Blumenthal, Führer; Tschirsch, Sanitäts-sergeant. **Pflanzung:** Eduard Heinrich, Jakob Bela.
- Mkatta** (Bez. Morogoro). **Station der Mittellandbahn.**
- Mkoe-See**, Post Lindi (Bez. Lindi). **Pflanzung:** Ostafrik. Plantagen-Ges. Kilwa-Südland, G. m. b. H. (Sisalagaven, Kautschuk, Baumwolle); F. Christen, Pflanzungsvorsteher; E. Peus, Assistent; Otto Gutsche, Anwerber; Rud. Teichs, Buchhalter; Karl Budig, Maschinist. **Nebenstation:** Kitumungu (Fabrik); Mbemkuru (Wasserwerk); Ruvu (Hafen u. Verladestation).
- Mkomasi** (Bez. Wilhelmstal). **Station der Usambara-Eisenbahn.**
- Mkowo** im Rovuma-Gebiet, Post Lindi (Bez. Lindi). **Anglikanische Mission:** Universities' Mission to Central Africa.
- Mkulwe**, Post Neulangenburg (Bez. Langenburg). **Kath. Mission:** Missionsges. d. Weißen Väter (Stat. St. Bonifaz). — P. Hamberger, Oberer; P. Chapdelaine, P. Salaüd, Missionare; Arkad Dermyster, Josaphat Chylewski, Brüder.
- Mkumbara** (Bez. Wilhelmstal). **Postagentur. Station der Usambara-Eisenbahn. Drahtseilbahn Mkumbara-Schumewald:** Wilkins & Wiese, G. m. b. H., Eigent. Anfangsstat.; s. auch Neu-Hornow); Denke, Plantagenleiter. **Handelsniederlassungen:** Mohamadi bin Schohe Mwindati. **Speditions-, Kommissions- und Importgeschäft:** August Feyer. **Pflanzungen:** Wilkins & Wiese, G. m. b. H. (Mais; Glaubitz, Assistent; siehe auch Ambangulu und Neu-Hornow).
- Mkumbi** (Bez. Tanga). **Pflanzung:** Mkumbi Rubber Plantations, Ltd.; Leiter: H. Paulsen in Tanga.
- Mkussi** in Usambara, Post Muhesa (Bez. Tanga). **Anglikan. Mission:** Universities' Mission to Centr. Africa. Rev. L. Limo (Eingebor.), Vorst. **Pflanz.:** Rob. Paul.
- Mkwaya** b. Lindi (Bez. Lindi). **Pflanzung** (Baumwoll- u. Kautschukpflanzung): Reinh. Strauß, Plantagen- u. Handelsgesellschaft m. b. H.; P. Roederer, Oberleiter; Waldemar Henop, Assistent.
- Mkwajuni**, Post Tanga (Bez. Wilhelmstal). **Pflanzung:** H. Rohde (Kautschuk). Thomas (Kautschuk).

- Mlali**, Post Morogoro (Bez. Morogoro). **Baumwoll- u. Gummipflanzungen**: Rob. Müller; Graf Pückler (Baron v. Skrebenski, Leiter); v. Hippel & Neitschke.
- Mlalo** in Usambara, Post Wilhelmstal (Bez. Wilhelmstal). **Ev. Mission**: Evangel. Missionsges. für Deutsch-Ostafrika; s. Hohenfriedeberg und Luandai. **Handelsniederlassungen**: Jiwanji bin Karimji; Mahmud bin Valiji.
- Mlembule**, Post Tanga (Bez. Tanga). **Kautschukpflanzung**: Frhr. von Schroetter.
- Mlingano**, Post Tanga (Bez. Tanga). **Kath. Mission**: Kongreg. d. Vät. v. Hl. Geist. P. Haberkorn, Oberer; P. A. Simon, Missionar; Aloysius, Laienbr.; 4 Schwest.
- Pflanzung**: Kath. Mission (Kautschuk); Mlingano-Kautschuk-Pflanz., G. m. b. H.
- Mlingote** (Bez. Tanga). **Pflanzung**: Albrecht Hering.
- Mnasi** (Bez. Wilhelmstal). **Pflanzung** (Kautschuk): Hauptmann von Prince und H. Pfister, Bes.
- Mnyussi**, Post Tanga (Bez. Tanga). **Postagentur. Stat. d. Usambara-Eisenbahn. Sägewerk u. Spedition**: H. v. Lekow. **Pflanzungen**: Usambara-Kaffeebau-Gesellsch. (Kautschuk; P. Schmidt in Bulwa, Leit.); H. v. Lekow (Baumwolle u. Kautschuk).
- Moa**, Post Tanga (Bez. Tanga). **Händler**: Jbrahimji Jomalji. **Pflanzung**: Deutsch-Ostafrik. Ges. (Agaven und Kokospalmen; Hartmann, Leiter; Kadner, Kerkamm, Schäfer, Assistenten; Aranja, Baretto, Kondukt.).
- Mohoro** (Bez. Rufiji). **Bezirksamt**: Dr. Hengstenberg, Ger.-Assessor, Leiter; Gildemeister, komm. Sekretär; Oberhoffer, Kanzlist; Kriegesmann, Kanzlei-gehilfe; Ewald, Pol.-Wachtmeister. **Forstamt**: Forstassessor Martin; Förster Brulz. **Sanitätsdienst**: Oberarzt Dr. Mohn. **Postagentur**: Johannsen. **Handelsgesellschaft und Baumwollentkernungsanlage**: Deutsch-Ostafrik. Ges. (Meyer, Leiter). **Pflanzung**: Liecker. **Pflanzungsgesellschaften** (im Bezirk): Deutsche Rufiji-Baumwoll-Ges. m. b. H.; Doa-Plantagen-Ges. m. b. H.; Rufijia-Pflanzungs-Ges.; Kusini-Pflanzungs-Ges. **Einzelplanzer**: Gerth, Schütze; von Nathusius, von Geldern; Bleeck; Schubert. **Erwerbsgesellschaft**: Deutsch-Koloniale Gerb- und Farbstoff-Gesellschaft.
- Mombo** (Bez. Wilhelmstal). **Kaiserliche Versuchsstation**: Thomas, Pächter. **Station der Usambara-Eisenbahn. Postagentur**: Stationsverwalter Dias. **Bauunternehmer**: Höfinghoff. **Gasthof**: Park-Hotel (Georg Martiensen, Inh.). **Handelsniederlassungen**: Levi & Levi; Sevji Alarkhija (Fil. v. Korogwe); Komal Jomal (Fil. v. Korogwe); Alibay Musaji; Adamji Nurbay (Fil. v. Korogwe); Gopal Pursotum (Fil. v. Korogwe); Chr. Hedde, Salirun Mdoe, Vertr. **Speditionsgeschäfte**: Georg Martiensen; L. Illich (Automobilverkehr n. Wilhelmstal). **Pflanzung**: Mombo Rubber Plantation (Kautschuk); Ludwig Thomas. **Distriktskommissariat**: Siegel, Distriktskommis.
- Monga**, Post Amani (Bez. Tanga). **Pflanzung**: Deutsch-Ostafrik. Ges., Besitzer. (Lehmann, Pflanzungsassistent; Vorwerk von Union).
- Morogoro** (Bez. Morogoro). 1230 Einwohner. **Bezirksamt**: Dr. Mahnke, Bezirksamtman; Bucher, Jopp, Sekretäre; Fritz, Kanzleigeh. **Bezirksrat. Forstamt**: Redslob, Forstassessor. **Frucht-Kultur-Station**: Veith, Leiter. **Polizei**: Preetz, Feldw.; Rühle, Sanitätssergeant. **Reg.-Arzt**: Stabsarzt Dr. Greisert. **Postagentur. Station der Mittellandbahn**: Weiß, Stationsassist. **Vermessungsbureau**: Sprandel, Landmesser; Tibol, Kat.-Zeichner. **Vermessungstruppe** an der Mittellandbahn: Wallichs, Schlichter, Landmesser; Wilms, Frost, Katasterzeichner. **Kath. Mission**: Kongreg. d. Väter v. Hl. Geist. P. Brassel, Oberer; P. Vogel, Dirig. Missionare; Cyrillus, Bruder. **Bäckereien**: Karas & Co.; Gebrü. Kroussos. **Bauunternehmer**: Friedrich W. Beyer. **Baumwollentkernungsanlage**: Eigentum der Kommune. **Bergbau**: Deutsch-Ostafrik. Glimmerwerke (siehe Tschenzema); Arthur Naaf; Morogoro-Glimmerwerke vorm. Prüsse, G. m. b. H. (Ing. Herm. Tobben, Leiter); Ostafrikanische Bergwerks- u. Plantagen-A.-G.; Oskar Schwarz. **Gasthäuser**: Hotel Kaiserhof und Hotel zum Deutschen Kaiser (Sailer & Thomas in Daressalam, Inh.); Hotel Bahnstation

- Morogoro (J. E. Meyer, Inh.). **Gastwirtschaften:** A. Karras; Varounis Parissis & Co. **Handelniederlassungen:** A. Karras; Kroussos & Berlis; Varounis Parissis & Co.; Jina & Co.; Seydel & Wolff; Wohlfahrt & Beckendorf. **Herrenkonfektion:** Silva & Souza. **Mineralwasserfabrik:** Frau Baldensperger; Sailer & Thomas. **Schlächtere:** Sailer & Thomas (Fil. von Daressalam). **Speditionsgeschäft:** Max Steffens. **Warenhaus:** Georg Hirsch. **Pflanzungen:** Graf Arnim (Baumwolle und Gummi); J. Baldensperger; Georg Hirsch, früher Gebrüder Budelmann (Baumwolle und Gummi); A. Naaf (Baumwolle und Gummi); Ostafrik. Plantagen Georg Hirsch (Kommerzienrat G. Hirsch, Untereinhaus b. Gera, Besitzer); Roll & Hürstel siehe Gera und Greiz; Otto Schwarz (Baumwolle und Gummi).
- Morogorotal**, Post Morogoro (Bez. Morogoro). **Bergbau und Pflanzung:** Morogoro-Glimmer-Werke, vorm. Prüsse, G. m. b. H. (Ingenieur H. Jobben, Leiter; Jeremias, Sieber, Steiger).
- Moschi** am Kilimandscharo (Bez. Moschi). **Bezirksamt:** Dr. Knaak, Bezirksamtmann; Dr. Poeschel, Gerichtsassessor; Freitag, Sabatier, Sekretäre; Wolf, Schreiber. **Bezirksrat. Bezirksgericht. Forstverwaltung:** Reg.- und Forst-Rat Dr. Holtz, Chef. **Vermessungsbureau:** Becker, Landmesser; Bernoth, Westfalen, Katasterzeichner. **Vermessungsgruppe** der Nordbezirke: Techmer, Dieterich, Landmesser. **Zollstation:** Brixener, Zollsekretär. **Postagentur. Ev. Mission:** Ev.-luther. Mission zu Leipzig. — Missionar Gutmann, Vorst., u. Frau; Miss. A. Everth; Krankenpflegerin Schwester B. Schulz. **Gasthof:** Kilimändjaro-Hotel (C. N. Papayannis, Bes.) **Kommissions-, Handels- u. Transportgeschäfte:** August Feyer (Fil. von Mkumbara; M. Klein); C. & E. Meimaridis; Hans. Handels- u. Plantagen-Ges.; Hanseatische Kilimanjaro-Handelsges. m. b. H. (Kaufm. H. Fließ, Geschäftsführer); Usambara Magazin G. m. b. H. **Pflanzung:** „Dekawe“, Deutsch-Koloniale Wirtschaftsvereinigung, G. m. b. H.
- Mpanganya** am Rufizi (Bez. Mohoro). **Baumwollversuchsstat.:** Wunder, Landwirt; Salgo, Assistent.
- Mpangile**, Post Iringa, siehe Jacobi.
- Mpapua** (Bez. Dodoma). **Prov.-Verwaltungsort des Bezirks Dodoma. Bezirksnebenstelle:** Verch, Bezirksamtssekr.; Halwas, Zacher, Kanzleigehilfen. **Polizei:** Moll, Polizeiwachmeister. **Hospital:** Stabsarzt Dr. Stolowsky, Leit.; Oberhoffer, Sanitätsfeldwebel. **Postagentur. Händler:** Bandali Visram; Molu Visram; Salehmohamed Visram.
- Mpiji** (Bez. Daressalam). **Station der Mittelandbahn.**
- Mpimbwe**, Post Bismarckburg (Bez. Udjidji). **Kath. Mission:** Missionsges. d. Weiß. Väter; Pater H. Molitor, Oberer; P. Kappel, M. Maurice, Missionare; German Schneider, Bruder.
- Mpororo**, Post Bukoba (Residentur Bukoba). **Handelniederlassungen:** Max Klein (Fil. von Bukoba); Lalscha, Ramsing & Co. (Fil. von Bukoba).
- Mrima**, Post Muansa (Bez. Muansa). **Ansiedler:** Langenberg.
- Mroweka**, Post Lindi (Bez. Lindi). **Kautschukpflanzung:** Mroweka Rubber Comp. (von Scherbening, Leiter).
- Mruasi**, Post Tanga (Bez. Tanga). **Pflanzung:** Zwieliich (Kautschuk u. Sisalagaven).
- Msalabani** bei Magila in Usambara, Post Muhesa (Bez. Tanga). **Anglikanische Mission:** Universities' Mission to Centr. Africa. — Archidiak. H. W. Woodward, Leit. d. Miss. im Magila-Distr. u. Vorst. d. Stat.; Rev. J. C. White, Miss.; Dr. med. Haviland, Missionsarzt; Br. Hopkin, Missionstischl.; unverh. Missionarinn.
- Msalala**, Post Tabora, siehe St. Michael.
- Msalla**, Post Salale (Bez. Ruffiji). **Holzausbeutung:** Deutsch-Koloniale Gerb- und Farbstoffiges. m. b. H. (Jul. Gruber, Leit.); Balbach, Kollhof, Förster; P. Paustian, H. Sprenger, Aufseher.
- Msangamkuu**, Post Mikindani (Bez. Lindi). **Palmenpflanzung:** Ulrich Danckwarth und Etienne Doussin, Besitzer; Ulrich Danckwarth, Leiter.

- Msani** bei Morogoro. **Glimmerbergbau-Betrieb** der Deutsch-Ostafrik. Plantagen-Bergbaugesellschaft m. b. H.: Otto Weitershagen, Betriebsleiter; Heuser, Zöring, Eisel, Angestellte.
- Mschihui** in Westusambara, Post Tanga (Bez. Wilhelmstal). **Pflanzung**: H. W. Bötzwow (Kautschuk; siehe Baga).
- Msenekeni** (Bez. Rufiji). **Pflanz.**: Rufija Pflanzungs-G. m. b. H. (P. Hoffmann, Leit.).
- Mseta**, Post Mombo. **Kautschukpflanzung**: Bernhard Lehmann. **Gewerbe**: Bernhard Lehmann, Klempnermeister.
- Msimbati**, Post Mikindani (Bez. Lindi). **Palmenpflanzung**: Etienne Doussin, Bes.
- Msinga**, Post Morogoro (Bez. Morogoro). **Baumwoll- u. Gummipflanzung**: Curt Steinbeck & Seckbach.
- Msuaha**, Post Mombo (Bez. Wilhelmstal). **Agavenpflanzung**: Maurui Pflanzungs-Ges.; Freiherr von Ketelhodt, Pächter.
- Msungwi** (Bez. Muansa). **Arbeiteranwerber**: Paul; O. Goetze; Weidauer.
- Mtai**, Post Wilhelmstal, siehe **Neu-Bethel**.
- Mtamahof** bei Lindi (Bez. Lindi). **Baumwoll- u. Kautschukpflanzung**: Kayser.
- Mtandala** siehe **Tandala**.
- Mtarawanda-Luengeratal**, Post Korogwe (Bez. Wilhelmstal). **Pflanzung** (Kautschuk): Georg Krüger.
- Mtere** (Bez. Lindi). **Handelsniederlassung**: Gebr. Kritikus.
- Mtimbuani** (Bez. Tanga). **Pflanzung**: Ehrhardt.
- Mtingi**, Post Kilwa (Bez. Kilwa). **Baumwollpflanzung**: Baumwollpflanzungs-Ges. Kilwa, G. m. b. H. (Karl Streiker, Pflanzungsleiter; Gröne, Geschäftsführer; Hoppe, Maschinist; Haberland, Schmid, Assistenten.)
- Mtonga**, Post Maurui (Bez. Wilhelmstal). **Pflanzung** (Kautschuk): H. Eichler.
- Mtoni**, Post Daressalam (Bez. Daressalam). **Anglikanische Mission**: Universities' Mission to Central Africa. — Lehrer Harry Mnubi, Vorst. (Eingeborener).
- Mtua**, Post Lindi (Bez. Lindi). **Baumwollpflanzung**: W. Werneyer.
- Mtwara** bei Mikindani, Post Lindi (Bez. Lindi). **Sisalagavenpflanzung**: Ostafrik. Ges. Südküste, G. m. b. H. (E. Roeder, Leiter).
- Muaja** im Konde-Unterland (Bez. Langenburg). **Zollstation**: Westphal, Bureau-assistent. **Postagentur**: Westphal. **Ev. Mission**: Mission d. ev. Brüder-Unität; Missionar H. Bauer u. Frau. **Handelsniederlassungen**: Adam & Roß; Constantin Chilicis; Ernst Knallmayer (s. Igamba). **Pflanzer**: W. Mayer; Wietzer.
- Muansa** (Bez. Muansa). **Bezirksamt**: Reg.-Rat Gunzert, Bezirksamtmann; Dr. Lueg, Adjunkt; Regner, Bezirksamtssek.; Paulsiek, Kassensekretär; Balkenhol, Baumwollinspektor; Würffel, Wirtschaftsinspektor. **Bezirksrat**. **Bezirksgericht**: Reg.-Rat Gunzert, Bezirksricht.; Warnecke, Gerichtssek. **Polizei**: Koeltzsch, Lenzen, Polizeiwachmeister. **Vierzehnte Kompagnie der Schutztruppe**. **Hauptzollamt**: Grentzenberg, Zollamtsvorsteher; Nörr, Zollassistent. **Krankenhaus**: Dr. Paetzold, Oberarzt; Keitel, San.-Feldwebel. **Postagentur u. Funkenstation**: **Kath. Mission**: Missionsges. d. Weiß. Vät. (Prokura). — P. Langemewer, Prokurator u. Oberer d. Stat.; P. Franz Müller, Missionar; Andreas, Bruder. **Arbeiteranwerbungsbureau**: Gebr. Goetze. **Baumaterialienfabrik u. Bauunternehmer**. **Hoch- u. Tiefbau**: Emil Lüdicke (H. Conert, Werkmstr.; H. Schwarz, Angest.). **Fischräucherei**: von Gotsch. **Gasthöfe**: Karl Lauterbach; J. Volter. **Handelsniederlassungen**: Muansa-Agentur der Deutsch-Ostafrikan. Gesellschaft; East African Trading Co. (Ultsch, Vertr.); Hansing & Cie.; M. Klein; Wm. O'Swald & Co. (Döring, Vertr.); Società Coloniale Italiana (Sitz: Mailand; Lorenzo Tavolara, Vertr.); The Anglo-German Gold Mining and Exploration Co., Ltd.; D. S. Volter; P. Pateb; K. Lauterbach; Alidina Visram; Jiwan Lalljie; Wali Mohamed, Nasser Virgi; Remtullah Mciali; Saidin Aib. **Markthallenbetrieb**: Alfred Goetze, Georg Goetze. **Reisschälwerke**: Deutsche Nyanza Schiffahrtsgesellsch. (C. Jungbluth); Adam Samuni. **Pflanzungen**: Emil Lüdicke. Schiff-

- fahrtsgesellschaft:** Deutsche Nyanza-Schiffahrtsges. m. b. H. (Carl Jungblut, Fritz von Stockmayer, Geschäftsführer). **Seefischerei:** von Gotsch. **Warenhaus:** K. Lauterbach; J. Volter. **Ziegelei:** Emil Lüdicke.
- Mufindi**, Post Iringa (Bez. Iringa). **Ev. Mission:** Berl. Missionsges. **Handwerkerschule** der Berl. Missionsges.: Reinhold Schneider; Farmer u. Tischlermeister.
- Mugalla** (Bez. Tabora). **Kath. Mission:** Missionsges. d. Weiß. Väter; Seminar „Karolinum“ (Katechistenschule); P. Dr. J. Meenwesen, Oberer; P. H. de Langle, Professor; Br. Egidius van Lieshout.
- Mugera**, Post Muansa (Residentur Urundi). **Kath. Mission:** Missionsges. d. Weiß. Väter (Station St. Antonius). — P. Heinrich Bonneau, Oberer; P. Launay, Dr. Bern. Zunre, Missionare. — Weiße Schwestern: Mater Quodvultdeus (Wösten), Oberin; Schw. Celistinus; Schw. Joh.-Maria; Schw. Raymondus; Schw. Pia.
- Muhanga** in Uhehe, Post Iringa (Bez. Iringa). **Ev. Mission:** Berl. Missionsges.: Außenstation von Pommern.
- Muhango**, Post Muansa (Bez. Muansa). **Ansiedler:** H. Götze.
- Muhesa** (Bez. Tanga). **Station d. Usambara-Eisenbahn:** Schröder, Stationsverw. **Postagentur. Spediteur:** C. de Silva & Co. (Fil. von Tanga). **Pflanzungen:** East African Rubber Plantation Company, Ltd.; Muhesa Rubber Plantations, Ltd.; K. Zschaetzsch (Kautschuk; Pfütznern); Pflanzung der Kommune (Kautschuk; keine europ. Angest.). **Kautschukreinigungsanstalt:** Deutsche Pflanz.- u. Handelsges. m. b. H. (Dr. Schellmann, Leit.). Ostafrik. Ceara Kp. A.-G.
- Mujagga**, Post Muansa (Residentur Urundi). **Kath. Mission:** Missionsges. d. Weiß. Väter (Station Herz Jesu). — P. Leport, Oberer; P. B. de Bekker; P. J. Gassldinger, Missionare. — Niederlassung der Weißen Schwestern: Mater Theresia, Oberin; Schw. Irma; Schw. Tekla; Schw. Luise.
- Mulera**, Post Ruanda, siehe **Ruassa**.
- Muoa**, Post Tanga, siehe **Moa**.
- Murundo** auf Mafia, Post Tschole (Bez. Kilwa). **Pflanzung:** Mafia-Pflanzungs-Ges. m. b. H.; H. Bresch, Leiter.
- Musumbai**, Post Korogwe (Bez. Tanga). **Pflanzung:** Westdeutsche Handels- und Plantagen-Gesellschaft (Kaffee).
- Mwahana** (Uhehe), Post Iringa. **Viehfarm u. Landwirtschaft:** R. Boer, Besitzer.
- Mwakaleli** im Kondeland, Post Iringa (Bez. Langenburg). **Ev. Mission:** Berl. Missionsges. — Missionar Hübner, Superintendent der Konde-Synode; (Warenlager der Konde-Synode); Frl. Elise Franke, Missionsschwester; zur Verfügung der Synode: Zimmermann Sörensen und Tischler Wicht.
- Mwakete** (Bez. Langenburg). **Bezirksnebenstelle.**
- Mwazy**, Post Neulangenburg (Bez. Udjidi). **Kath. Mission:** Missionsges. d. Weiß. Väter (Station St. Adolf). — P. Wykaert, Oberer; P. Hörner; P. Trenchard, Missionare; Arkad, Wendelin Schans, Brüder. — Niederlassung der Weißen Schwestern: 4 Schwestern.
- Mwele-Maramba**, Post Tanga (Bez. Tanga). **Pflanzungen** (Kautschuk u. Kakao): Horst von Horn in Mwele-M.; Richard Siemers in Beselin b. Rostock; Joh. Grotjan in Mwele, Bes.; Horst von Horn, Leiter.
- Mwembe** im südlichen Pare-Gebirge (Bez. Wilhelmstal). **Kautschuk- und Baumwollpflanzung:** Barry & Taube (siehe Makanja).
- Mwenzimpia**, Post Neulangenburg, siehe **Muesimpia**.
- Mwera**, Post Pangani (Bez. Pangani). **Pflanzung:** Deutsch-Ostafrik. Ges., Besitz.; (Alfred Nitzsch (in Kikogwe), Leiter; Köckritz, Assistent; Ziege, Werkmeister).
- Mwika** am Kilimandscharo, Post Moschi (Bez. Moschi). **Ev. Mission:** Evangel.-luther. Mission zu Leipzig. — Missionar Hohlfeld.
- Mwita** bei Mikindani, Post Mikindani (Bez. Lindi). **Sisalagavenpflanzung:** Ostafrik. Ges. Südküste, G. m. b. H., Besitz.
- Mwiti** im Rovuma-Gebiet, Post Lindi (Bez. Lindi). **Anglikanische Mission:** Universities' Mission to Central Africa.

**Mwoa**, Post Tanga, siehe **Moa**.

**Mwule** (Bez. Tanga). **Kautschukpflanzung**: Doa-Plantagen-Ges. m. b. H., Besitzer (Gottfried Schmidt, Leiter; Hahn von Dorsche, Assistent).

**Mwumi**, Post Mpapua (Bez. Mpapua). **Ev. Mission**: Church Missionary Society for Africa and the East. — J. K. Briggs, Missionar, und Frau.

**Myombo** siehe **Miombo**.

**Nagasen** b. Moschi. **Farm** (Rindvieh): Pulvermacher u. Frau, Bes.

**Naitivi**, Post Lindi (Bez. Lindi). **Agaven- und Kautschukpflanzung**: Ostafrik. Ges. Südküste, G. m. b. H., Besitzer. (Siehe Lindi).

**Nambiranje**, Post Lindi (Bez. Lindi). **Bergbau**: Lindi-Schürfges. m. b. H. **Pflanzung**: Mtamahof.

**Namupa** (Bez. Lindi). **Kath. Mission**: St. Benediktus-Missionsgesellschaft. — P. Willebrord Lay, Prior; P. Cornelius Vogel; Br. Mauritius, Robert, Hermann.

**Narunyu** (Bez. Lindi). **Baumwoll- und Kautschukpflanzung**: Reinhold Körner.

**Nassa** am Speke-Golf, Post Muansa (Bez. Muansa). **Ev. Mission**: Africa Inland Mission.

**Nasungwi** (Bez. Rufiji). **Pflanzung**: Schütze, Besitzer.

**Ndala**, Post Tabora (Bez. Tabora). **Kath. Mission**: Missionsges. d. Weiß. Väter (Station St. Joseph). — P. C. Hegers, Oberer; P. Cottino, Marc, Missionare.

**Ndanda**, Post Lindi (Bez. Lindi). **Kath. Mission**: St. Benediktus-Missionsges. — P. Amandus Heinze, Prior; Wernher, Siegebert, Br. — Schwesternniederlassung: M. Bernardina Hefe, Oberin, und 5 Schwestern.

**Ndongongare** (Bez. Aruscha). **Vieh- und Landwirtschaft**: Ulr. Trappe.

**Ndungu** im südlichen Pare-Gebirge, Post Buiko (Bez. Wilhelmstal). **Baumwoll- und Kautschukpflanzung, Ginerei, Hanfgewinnung, Sägewerk**: Plantage Ndungu (R. Trautmann & Weissflog); Rudolf Schreiber, Leiter; Hugo Trautmann, Hugo Wenzel, Wandelt, Assistenten.

**Nduruma** (Bez. Aruscha). **Farmen**: J. J. Joubert, J. J. Malan jun., Farmer; Michalakakis (Kaffeebau).

**Neu-Bethel** bei Mtai in Usambara, Post Wilhelmstal (Bez. Wilhelmstal). **Ev. Mission**: Evangel. Missionsges. für Deutsch-Ostafrika. — P. Rösler m. Familie.

**Neu-Bonn** in den östlichen Uluguru-Bergen, Post Morogoro (Bez. Morogoro). **Kath. Mission**: Kongregation d. Väter v. Hl. Geist; Station zurzeit unbesetzt.

**Neu-Bordick**, Post Muanza. **Pflanzung**: H. Kröger (Baumwolle und Sisal).

**Neu-Danzig** (Bez. Tanga). **Pflanzung**: Gg. Demuth; A. Hering, Bes.; Bossert, Ass.

**Neu-Haunerau** bei Muansa (Bez. Muansa). **Pflanzung**: v. Rekowski, Bes.

**Neu-Hornow** im Schumewald, Post Mkumbara (Bez. Wilhelmstal). **Drahtseilbahn Mkumbara-Schumewald**: Wilkins & Wiese, G. m. b. H., Eigentümerin (Endstation: siehe auch Mkumbara). **Sägewerk**: Wilkins & Wiese, G. m. b. H. — (Eugen Wiese, Geschäftsführer; Georg Deininger, Vertreter von Wilkins & Wiese; Denke, Stationsbeamter in Mkumbara; Butt, Buchhalter; Böhme, Betriebsingenieur; Kleifmann, Maschinist; Dietrich, Elektrotechniker; Beham, Sägemeister; Sperling, Seilbahnstr.; Holtz, Waldwirtschafts- u. Holzaufseher; Francke, Denke II, Seilbahn-Streckenaufseher. (Siehe auch Ambangulu.)

**Neu-Köln** bei Gare in Westusambara, Post Wilhelmstal (Bez. Wilhelmstal).

**Kath. Mission**: Kongregation d. Väter v. Hl. Geist; P. Rohmer, Superior; Schaegele, Missionar; Paulus, Ladislaus, Laienbrüder. — Schwesternniederlassung: Schw. Cleopha, Oberin. **Handelsniederlass.**: Alibay Musaji.

**Neu-Langenburg**, Post Neulangenburg, siehe **Langenburg, Neu-**.

**Neu-Mkumbi** (Bez. Tanga). **Pflanzung**: Kath (Kautschuk).

**Neu-Moschi** (Bez. Moschi). **Station der Usambara-Bahn**: Schulz II, Vorsteher. **Gasthäuser**: F. K. Rotbletz; Moscher. **Spinnerei u. hydr. Presse**: F. K. Rotbletz. **Spedition**: A. Feyer; Paul Marcher.

**Neu-Sagan** (Post Kiuhuhwi). **Kautschuk-Pflanzung**: F. Rosenthal in Baga, Bes.; Meyer, Leiter.

- Neustettin** (Post u. Bezirk Iringa). **Ev. Mission:** Berliner Missionsgesellschaft, Außenstation von Pommern.
- Neu-Trier**, Post Moschi (Bez. Moschi). **Kath. Mission:** Missionsges. d. Weißen Väter (siehe Umbulu).
- Neu-Thüringen** (Post Kihuhwi). **Kautschukpflanzung:** Ernst Rau, Bes.
- Neu-Wangemannshöh** im Konde-Oberland, Post Neulangenburg (Bez. Langenburg). **Ev. Mission:** Berliner Missionsges. — Missionar Lipke, Killus.
- Neuwied (Ukerewe)**, Post Muansa (Bez. Muansa). **Kath. Mission:** Missionsges. d. Weißen Väter. — P. Roussez, Oberer; P. Conrads, Vehemans, P. Riollier, P. Maillot, Missionare; Zacharias, Balthasar, Brüder.
- Newala** im Rowuma-Gebiet, Post Lindi (Bez. Lindi). **Bezirksnebenstelle:** Reinicke, Bureauassistent, Leiter.
- Ngambo** in Handei, Post Amani (Bez. Tanga). **Pflanzung:** Rhein. Handei-Plantag.-Ges. (Kaffee u. Kautschuk; Paul Nimptsch, Leit.; Fritz Dreitzel, Pflanz.-Assist.).
- Ngama**, Post Iringa (Bez. Iringa). **Viehfarm:** Otto Weilhammer & Seiwech, Bes.
- Ngare nairobi** am Meru, Post Moschi (Bez. Moschi). **Ansiedler:** Naudé; Nieuwenhuizen; N. H. Visser; Pretorius; W. Malan; B. Malan; van Wyk.
- Ngare nanyukie** a. Meru, Post Moschi (Bez. Aruscha). **Ansiedler:** S. S. C. Albers.
- Ngar'olmontony** am Meru, Post Moschi (Bez. Aruscha), siehe **Engare almonteny**.
- Ngerengere** (Bez. Morogoro). **Station der Mittellandbahn:** Fitze, Bahnmeister.
- Postagentur. Gasthof, Kauihaus u. Spedition:** L. Hajdu. **Gastwirtschaft und Sodawasserfabrik:** Wm. Beyer. **Händler:** Dala Lies; Nanji Visram. **Baumwoll- und Gummipflanzung:** E. Meyer.
- Ngombeni**, Post Tschole (Bez. Kilwa). **Pflanzung:** Dr. Lessel (Palmen); Wasbuki, Leiter.
- Ngomberi** b. Moschi. **Pflanzung:** Pulvermacher u. Frau (Kaffee, Kautschuk)
- Ngombezi**, Post Korogwe (Bez. Wilhelmstal). **Pflanzung:** Ngombezi-Pflanz.-Ges. m. b. H. (Kautschuk u. Sisalagaven; Kaufm. Heinrich Eichler, Geschäftsführer; H. Grünberg, Assist.; Stäbler, Maschinenmstr.). **Agavenpflanzung:** A. Blaschke.
- Ngomeni**, Post Ngomeni (Bez. Tanga). **Postagentur. Station der Usambara-Eisenbahn. Pflanzungen:** Pflanzung Ngomeni, G. m. b. H. (Hans Wilh. Fichte, Leiter); Vereinigte Panganipflanzungen, G. m. b. H. (Otto Weber, Geschäftsführer); B. v. Lekow; Kautschuk-Pflanzung der Hanseatischen Handels- und Plantagen-Ges. m. b. H.
- Ngongongare** am Meru, Post Aruscha (Bez. Moschi). **Pflanzung und Viehfarm:** Leutn. d. Res. Ulrich Trappe, Bes., u. Frau.
- Ngorongoro**, Post Aruscha (Bez. Iraku). **Viehfarm:** Adolf Siedentopf; Fr. W. Siedentopf.
- Ngruimu**, Post Schirati (Bez. Muansa). **Ev. Mission:** Union der Sieb.-Tags-Adventisten; O. Wallath, Missionar.
- Nguvu Mali**, Post Tanga (Bez. Tanga). **Pflanzung:** W. Müller in Tanga (Richter, Maschinist).
- Njakassassa** auf Kome, Post Muansa (Bez. Muansa). **Kath. Mission:** Missionsges. d. Weißen Väter. — C. Cadillac, Oberer; P. Fisch, P. Girodon, Missionare; Marius, Bruder.
- Njakisiku**, Bez. Mohoro. **Pflanzung:** Husum Pflanzungsgesellschaft m. b. H. (Otto Bleeck, Geschäftsführer).
- Niangao**, Post Lindi (Bez. Lindi). **Kath. Mission:** St. Benediktus-Missionsgen. — P. Willibrord Lay, Prior.
- Njangara** (Bez. Mpapua). **Ev. Mission:** Church Missionary Society for Africa and the East; Station zurzeit unbesetzt.
- Njantelessa** (Bez. Muansa). **Pflanzung:** Odendaal; Pienaar (Farmer).
- Njundo (Bugoye)** am Kiwu-See, Post Usumbura (Residentur Ruanda). **Kath. Mission:** Missionsges. d. Weiß. Väter. — P. Paul Barthelemy, Oberer; P. Weckerle, P. Delmas, Tribout, Huntzinger, Missionare; Alfred, Anselm, Brüder.

- Nkarungo** (Ost-Madschame), Post Moschi (Bez. Moschi). **Ev. Mission:** Evangel.-luther. Mission zu Leipzig. — Dr. C. Ittameier, Missionsarzt.
- Nkoaranga** am Meruberge, Post Aruscha (Bez. Moschi). **Ev. Mission:** Evangel.-luther. Mission zu Leipzig. — Missionar Schachschnieder; Miss.-Lehrerin Schwester E. Seesemann.
- Nkoma** (Süd-Urundi), Bez. Urundi. **Kath. Mission:** Missionsges. d. Weiß. Väter. — P. Ant. van der Vee, Oberer; P. Jos. Roch, Missionar; Br. Polycarpus Stehling.
- Nordmeruland**, Post Moschi (Bez. Moschi). **Farmer:** P. Bekker; L. Fischer; S. Furie; G. B. Jakobs; J. H. D. Jakobs; P. E. Jakobs; P. Joubert; B. S. J. de Meier; B. J. Möller; J. Passelt; S. S. Pretorius; J. Pretorius; Schoemann; J. A. Venter; Westhuitzen; D. G. van Wyk.
- Nsasa** in der Landschaft Kissaka, Post Bukoba (Residentur Ruanda). **Kath. Mission:** Missionsges. d. Weiß. Väter. — P. Lecoindre, Oberer; Cunrath, Pappendrecht, Missionare.
- Ntussu**, Post Muansa (Bez. Muansa). **Viehfarmen und Kaufläden:** E. Hartung; E. Warnebold. **Pflanzung:** H. Köhler.
- Nunghu**, Post Muansa (Bez. Muansa). **Viehfarm und Kaufläden:** H. Schönbeck.
- Nyabangi** am Victoria Nyanza. **Ev. Mission:** Union der sieb. Tags-Adventisten. E. Dominick, O. Toppenberg, F. Winter, Missionare.
- Nyangara**, Post Mpapua, siehe Njangara.
- Nyassabrücke** (Bez. Wilhelmstal). **Handelsniederlassung:** Filiale von Hedderode, Chr. Hedde, Bes.; Daniel Mdoe, Vertreter.
- Nyembe-Bulungwa**, Post Tabora (Bez. Tabora). **Pflanzung u. Handelsniederlage:** Usumbwa-Conpanie, G. m. b. H. (H. L. Hammerstein, Wolfgang Reichert, Frau Erna Hammerstein, Gerhard Ledig, Fräulein Heidchen Brackebusch.)
- Nyussi**, Post Tanga, siehe Mnyussi.
- Oldanyo Sambo** (Bez. Aruscha). **Farm:** N. G. de Beer, A. G. de Beer, H. Bekker, M. Klopper, Klopper jun., Laatz, Roetz Ww., Jan Venter, P. Venter, v. d. Westhuitzen, C. Reumuth, Farmer.
- Olmolog** (Bez. Moschi). **Viehfarm:** Kilimanjaro-Pflanzungs-Ges. m. b. H. (Christian Jacobsen in Kibohöhe, Leiter; Gerhard, Wetzler, Assistenten).
- Pambani**, Post Muansa (Bez. Muansa). **Pflanz.:** Keudrik (Baumwolle u. Viehzucht)
- Pande**, Post Tanga (Bez. Tanga). **Pflanzung:** Westdeutsche Handels- und Plantagen-Gesellschaft siehe Kiomoni.
- Pangani** (Bez. Pangani). **Bezirksamt:** Assessor Dr. Reuss, kom. Bezirksamtm.; Häuser, Bezirksamtssekr.; Knaupe, Kanzleigeh.; Halfan bin Aziz, Wali. **Polizei:** W. Hofmann, Polizeiwachtmeister. **Bezirksrat. Nebenzollamt. Regierungsschule:** Henkel, Lehrer. **Regierungskrankenhaus:** Weiser, Sanitätsunteroff. **Post- u. Telegraphenagentur. Agentur der Deutschen Ostafrika-Linie:** Oskar Henisohn. **Gastwirtschaften:** V. Machodo; John Peter de Souza. **Handelsniederlassungen:** Deutsch-Ostafrikan. Gesellsch. **Händler:** Jaffer Abdallah & Co.; Nanji Achmed; Mohamed Alarkia; Hashim Joraji & Co.; Fadhel Khalfan; Achmed Sir Mohamed; Kasum Nanji; Hashim Nasr. **Klempnerei:** Hussein Ali. **Metallwaren-Handlungen:** Alibhai; Mohamed Allahrakia. **Oelfabrik:** Ismael Bachu. **Schlosserei und Tischlerei:** Omar Ladda. **Silberschmied:** Wolubdas Pragdji. **Sodawasserfabriken:** Manji Dirani; Nanji Karim; Hashim Merali. **Viehhändler:** Dwarka Banji; Mohamed Walji. **Zuckerrohrmühlen:** Mohamed bin Aziz; Remu Megdji; Ibrahim Merali; Soliman bin Nasr.
- Panganja** am Rufiji, Post Mohoro (Bez. Rufiji). **Baumwollschule u. Versuchspflanzung:** Kolonial-Wirtschaftl. Komitee.
- Parkhotel** am Weru-Weru, Post Moschi. O. Cohrs u. Frau, Bes.
- Peramitho**, Post Ssongea (Bez. Ssongea). **Kath. Mission:** St. Benediktus-Missionsgenoss. — P. Hilarius Kaiser, stellvertr. Prior; P. Franz Harder, Missionar; Br. Viktor, Laurentius, Hermenegild Viktor Kaiser, Hermenegild Zelewski.

- Hilfsmissionare. — Schwesternniederlassung: M. Magd. Hessing, Oberin, Konst. Agatha Ross, Gabriela Reiter, S. Ohnmacht, R. Bernhard, Valeria Reichl.
- Pflanzung Mborra** bei Moschi (Baumwolle): Ingen. Hempel, Bes.; Graf, Leiter.
- Pflanzung Petershof** bei Moschi (Baumwolle): T. K. Rotbletz, Besitzer; W. Bollmann, Leiter.
- Pflanzung Petzholtz** bei Moschi (Kautschuk, Baumwolle): W. Petzholtz, Besitz.
- Pflanzung Südmadschame** b. Moschi (Kaffee, Baumw.): A. & W. Preusser, Bes.
- Philippshof** in Westusambara, Post Wilhelmstal (Bez. Wilhelmstal). **Pflanzung:** Westfäl. Pflanzungs-Ges. m. b. H. i. L., Besitzer.
- Pingoni**, Post Tanga (Bez. Tanga). **Pflanzung:** Hofft & Stauffer (Agavenkultur, Hofft, Stauffer, Leiter); Pingoni-Pflanzungs-Gesellschaft (C. Hofft, Geschäftsführer; Bieling, Frehse, Probst, Assistenten).
- Pomeon**, Post Iringa (Bez. Iringa). **Ev. Mission:** Berliner Missionsgesellschaft; J. Oelke, Missionar, und Frau.
- Pommern** (Post u. Bezirk Iringa). **Ev. Mission:** Berliner Missionsgesellschaft Missionar J. Oelke, Vorsteher, u. Frau; Tischler Kusche.
- Pongwe**, Post Tanga (Bez. Tanga). **Station der Usambara-Eisenbahn. Pflanzung:** Sisal-Agaven-Ges.; Hoffmann, Leiter; Willy Müller, Assistent.
- Potwe** (Post Mnyussi). **Pflanzung** (Kautschuk): Ernst Rau, Bes.
- Princenau** in Westusambara, Post Mombo (Bez. Wilhelmstal). **Pflanzung:** v. Prince in Sakarani, Besitzer (Kaffee).
- Pugu**, Post Daressalam (Bez. Daressalam). **Station der Mittellandbahn. Pflanzung:** Pflanzungsgesellschaft Pugu m. b. H. siehe Friedrichstal.
- Putini**, Post Tanga (Bez. Tanga). **Pflanzung:** Westdeutsche Handels- und Plantagen-Gesellschaft (Kokospalmen).
- Quarebach**, Post Moschi (Bez. Moschi). **Viehfarmen:** Laghos; Monos.
- Ras Kasone**, Post Tanga (Bez. Tanga). **Pflanzungen:** Westdttsch. Handels- u. Plantag.-G. (Palm.); Kautschukpflanz. d. Komm. (Beide Pflanz. ohne europ. Ang.)
- Ras Kismani**, Post Tschole (Bez. Kilwa). **Pflanzung** (Palmen): G. Nack, Bes.
- Rau** (Bez. Moschi). **Gasthaus:** Papayannis u. Frau. **Pflanzungen:** Kieflner (Kautschuk); Papayannis und Frau (Baumwolle).
- Regenecke** (Bez. Muansa). **Pflanzung:** Kröger (Baumwolle).
- Reichenau**, Post Wilhelmstal (Bez. Wilhelmstal). **Pflanzung:** Westfäl. Pflanz.-Ges. m. b. H. i. L., Bes.
- Remera**, Post Ruanda. **Ev. Mission:** Evang. Missionsgesellschaft f. Deutsch-Ostafrika. Pastor Johannsen, Diakon Grotz & Frau.
- Rombo**, Post Moschi, siehe auch **Fischerstadt** (Mission). **Farm Rombo:** Richter und Frau, Besitzer. **Kaufladen und Fellhandel:** W. Nagel und Frau.
- Ruanda**, Post Ruanda, siehe **Kigali**.
- Ruasa (Mulera)**, Post Ruanda (Residentur Ruanda). **Kath. Mission:** Missionsges. der Weißen Väter. — P. Gille, Oberer; P. Pages, Subielke, Missionare.
- Rubengera** (Residentur Ruanda). **Ev. Mission:** Evang. Missionsges. für Deutsch-Ostafrika. — Pastor Mensching; Diakon v. d. Heyden; Diakon Herbst u. Frau
- Rubia-Ihangiro**, Post Bukoba (Residentur Bukoba). **Kath. Mission:** Missionsges. d. Weiß. Vät. (Stat. u. Seminar). Bisch. Hirth, Apost. Vikar: Weihbisch, Sweens, Donderi, P. Dennefeld, Schneider, Knoll, Lody, Nogaret, Ulrich, Pierron, Castal, Brüder.
- Rudewa**, Post Kilossa, Bahnstat. Kimamba. **Pflanzung** (Baumwolle): Hajdn & Schenk; Haugg & Kühn (Fr. Kühn, Leiter).
- Rufiji**, Post Mohoro (Bez. Rufiji). **Bezirksamt:** Dr. Hengstenberg, Assessor; Engel, Sekretär. **Bezirksrat. Forstamt:** Schuster, Forstassessor. **Baumwollschule:** Kolonial-Wirtschaftl. Komitee (siehe Pangani am Rufiji). **Pflanzung:** Auguste-Viktoria-Pflanzung; Deutsche Rufiji-Baumwoll-Ges. m. b. H., Bes.
- Rufijya** bei Jamingwiri am Rufijifluß, Post Mohoro (Bez. Rufiji). **Plantage:** Rufijya-Pflanzungs-Ges. m. b. H., Besitzerin; Paul Hoffmann, Leiter.

- Rugari (Bweru)**, Post Muansa (Residentur Urundi). **Kath. Mission:** Missionsges. d. Weiß. Väter. — Pater J. Schultz, Oberer; P. Canonica, P. Perino, Miss.
- Rulindo (Kigari)**, (Bez. Ruanda). **Kath. Mission:** Missionsges. der Weiß. Väter — P. Buisson, Durand; Fulgentius, Bruder.
- Rumbachui**, Post Kilwa (Bez. Kilwa). **Ansiedler:** R. Knorre.
- Rumonge** am Tanganjika-See, Post Udjidji (Residentur Urundi). **Handelsniederlassung:** Central-Afrik. Seen-Ges. m. b. H.
- Rungwe**, Post Neulangenburg (Bez. Langenburg). **Ev. Mission:** Mission d. ev. Brüder-Unität (Gehilfenschule u. Tischlerei). Missionar Th. Meyer, Superint. d. Missionsprovinz Njassa; Mission. E. Bachmann, Vorst. d. Stat., u. Frau, Mission. O. Gemuseus, Vorst. d. Gehilfenschule, u. Frau; P. Holland, Missions-tischler, u. Frau. **Handelsniederlassung und Kaffeepflanzung:** Mission d. ev. Brüder-Unität.
- Ruruma**, Post Mkalama (Bez. Kilimatinde). **Ev. Mission:** Ev.-luth. Mission zu Leipzig. Missionar E. Ittameier u. F. Wärthe.
- Rusegwa** (Bez. Morogoro). **Pflanzung:** Rusegwa-Pflanzungs-Ges. m. b. H.
- Rutenganjo**, Post Neulangenburg (Bez. Langenburg). **Ev. Mission:** Missionsges. der evangel. Brüder-Unität. — Missionar Johannes Kretschmer, Vorsteher, und Frau; Miss. J. Tietzen u. Frau. **Handelsniederlassung:** Mission der evangel. Brüder-Unität.
- Ruvu**, Post Daressalam (Bez. Bagomojo). **Station der Mittellandbahn.**
- Ruvutal** b. Ruvu, Post Daressalam. **Pflanzung:** Ruvutal-Plantagen-Ges. m. b. H. (Pflanzer Hellmuth Kumbruch, Geschäftsführer).
- Sadani** (Bez. Bagomojo). **Bezirksnebenstelle:** verwaltet durch Reutter, Kanzlei-gehilfe. **Zollstation:** Hadler, Vorsteher; Osman, Zollassistent. **Postagentur.** **Baumwollentkernungsanlage:** Leipziger Baumwollspinnerei (Sitz in Leipzig-Lindenau; G. Hertle, Direktor in Leipzig; Rud. Klinghardt, Leiter). **Gast-wirtschaften:** A. Jeziorski; G. Klimmer. **Händler:** A. Jeziorski; Hashim Abdallah; Abdulla Dewsi; Jakub Juma; Mohamed Lallji. **Techniker:** A. Lorenzi. **Baumwollpflanzungen:** Leipziger Baumwollspinnerei (siehe oben); Traun, Stärken & Devers, G. m. b. H. (Baldensperger, Leiter); E. Altrock; Pfau; R. Spethmann; G. Trezos; A. D. Vorré.
- Sadani** in Uhehe, Post Iringa (Bez. Iringa). **Farm:** H. Piau (Viehzeit). **Baum-wollpflanzungen:** Leipziger Baumwollspinnerei Sadani (Willy Albinus, Leiter).
- Sagassa**, Post Handeni. **Kautschukpflanzung:** Franz Mallwitz.
- Sakalla-Pflanzung** (Bez. Wilhelmstal). G. Wetzel (Landwirt).
- Sakkarani**, Post Mombo (Bez. Wilhelmstal). **Pflanzung** (Kaffee, Gerberakazie, Cedern): Hauptmann a. D. v. Prince, Bes. **Handelsniederlassung:** Kirua bin Kimweri.
- Sakarre** in Westusambara, Post Tanga-Korogwe (Bez. Wilhelmstal). **Kaffee-pflanzung:** Kaffeepflanzung Sakarre, Aktiengesellschaft, Besitzer; Kurt Zibell, Leiter; A. Kießing, M. Straßburger, A. Prescher, Pflanzungsassistenten. **Handelsniederlassung:** Alemka Hassanka (Filiale von Korogwe).
- Sakulla**, Post Mombo. **Gemüseversand:** Gerhard Wetzel.
- Sakura**, Post Pangani (Bez. Pangani). **Kautschukpflanzung:** Jahns, Besitzer.
- Salale** (Bez. Rufiji). **Postagentur.** **Zollamt.** **Forststation:** Dankert, Förster K. Müller, Schlepperführer.
- Salaue** (Bez. Muansa). **Seifenfabrik:** Hans Waltjen.
- Sali.** **Kath. Mission:** St. Benedictus Missionsgen. P. Bernhard Busch; Br. Luitbert und Albrecht.
- Samanga** (Bez. Kilwa). **Pflanzung:** Baumwollpflanzungs-Ges. in Mtingi, Bes.
- Sangarawe**, Post Amani (Bez. Tanga). **Pflanzung:** Prinz-Albrecht-Plantagen (siehe Kwamkoro); H. Vierlang, Pflanzungsassistent (Kaffee).
- St. Michael (Msasasa)**, Post Muansa (Bez. Tabora). **Kath. Mission:** Missionsges. d. Weiß. Väter. — P. Bedbeder, Oberer; P. Fischer, P. G. Tristan, Missionare

- St. Moritz**, Post Neulangenburg, siehe **Galula**.
- Saranda**, Station der Mittellandbahn.
- Satto**, Landschaft Nohr (Bez. Muansa). **Viehzüchter**: H. Reinmuth.
- Schigatini** im nördlichen Pare-Gebirge, Post Same (Bez. Moschi). **Ev. Mission**: Evangel.-luther. Mission zu Leipzig. — Missionar J. Fuchs, stellv. Senior.
- Schinyanga**, Post Muansa (Bez. Tabora). **Bez.-Nebenst.**: Höntsch, Sek., Vorst.
- Schira** am Kilimandscharo, Post Moschi (Bez. Moschi). **Ev. Mission**: Evangel.-luther. Mission zu Leipzig. — Missionar Jessen.
- Schirati** am Victoria-Njansa (Bez. Muansa). **Bezirksnebenstelle**: Bezirksamtssekretär Schulz, Leiter; Patriok, Sanitätsserg. **Polizei**: Nickel, Unteroff. **Zollstation**: Desay I, Zollassist. **Postagentur**. **Expedition zur Erforschung der Schlafkrankheit**: Prof. Dr. Kleine, Stabsarzt; Dr. Taute, Oberarzt; Sacher, Sanitätsfeldw. **Handelsniederlassung**: Max Klein (Mohamed Bakhsh, Vertret.); Karl Lauterbach; Johannes Lauterbach. **Import- und Exportgeschäfte**: Alidina Visram; Walli Mohamed Remtulla; G. L. Patel; Mohamed Mussa; Sherafdin & Co.; Sobasing & Co.; Hassan bin Hamiss.
- Schlesien** (Post u. Bezirk Morogoro). **Ev. Mission** mit Suacheliseminar zur Ausbildung eingeborener Missionsgehilfen, Lehrer usw. Berliner Missionsgesellschaft. Miss, Karl Nauhaus, Vorsteher u. Seminarleiter, u. Frau; Miss. Zoberbier u. Frau; Hertha Bucorius, Lehrerin.
- Schole**, Post Tschole, auf Mafia, siehe **Tschole**.
- Schuberthof** bei Mohoro, Post Daressalam (Bez. Rufiji). **Pflanzung**: Vorwerk Kitundu (Gottschalk, Leiter).
- Schume-Wald** in Westusambara, Post Wilhelmstal, siehe **Neu-Hornow**.
- Sega** (Bez. Morogoro). **Bergwerk**: Morogoro-Glimmerwerke, vorm. A. Prüsse, G. m. b. H., Besitzer; Albert Prüsse, Leiter; Weiß, Siebert, Jeremias, Steiger.
- Segoma**, Post Tanga (Bez. Tanga). **Pflanzung**: Sigi-Pflanzungsges. m. b. H (Kakao, Kapok, Pfeffer u. Kautschuk); Rich. Westermeyer, Rud. Seitz, Rud. Findeisen, Max Stein, Prokuristen; Hans Bramkamp, Assistent.
- Sekenke** in der Wembäre-Steppe, Post Mkalama (Bez. Kondo-Ifringi). **Bergbau**: Kironda-Goldminen-Ges. m. b. H.; Bergingenieur Karl Hopp, Betriebsleiter.
- Sherre** in Westusambara, Post Wilhelmstal (Bez. Wilhelmstal). **Handelsniederlassung**: Alibay Musaji (Fil. in Mombo).
- Sigi** in Ostusambara, Post Amani (Bez. Tanga). **Bahnbetrieb, Holzhandlung und Sägewerk**: Dtsche Holzges. f. Ostaf. — W. Besch, Leit.; A. Henzler, Sägemüller. **Pflanzung**: Sigi-Pflanzungsges. m. b. H.
- Sikonge-Ngullu**, Post Tabora (Bez. Tabora). **Ev. Mission**: Mission d. ev. Brüder-Unität. — P. Terp, Missionar, u. Frau; G. Stolz, Missionskaufm., u. Frau; A. Seibt, Schulleiter, u. Frau; S. Nielsen, Miss.-Handwerker, u. Frau.
- Simba**, Post Kilimatinde (Bez. Udjidji). **Kath. Mission**: Missionsges. d. Weiß. Vät. (Stat. St. Petrus Xaver). P. Avon, Oberer; P. Le Baudour, P. Teurlings, P. Thalmann, Miss.; K. Börste, Br.; Niederlass. schwarz. Schwestern: 4 Schwestern.
- Sindeni**, Post Handani. **Kautschukpflanzung**: Max Zitzmann.
- Singe**, Station der Mittellandbahn.
- Sisima** (Bez. Tanga). **Pflanzung**: Wiedemann; Otto Malim.
- Soga** (Bez. Daressalam). **Station der Mittellandbahn**. **Postagentur**. **Pflanzung**: Gustav Budelmann.
- Sombe** (Bez. Rufiji). **Pflanzungen**: von Geldern.
- Songa** (Bez. Pangani). **Sisalpflanz.**: Plantagen-Ges. Songa (Kurt Sthamer, Leit.).
- Sophiengrund** b. Mosche. **Kaufladen**: Cosack. **Pflanzung**: Cosack (Kaffee).
- Ssamanga**, Post Kilwa (Bez. Kilwa). **Pflanzungen**: H. Kuhne; Fr. Steinhagen (Baumwolle).
- Ssindeni**, Post Korogwe (Bez. Pangani). **Kautschukpflanzung und Viehfarm**: Zitzmann.

**Ssingidda. Posten der 4. Komp. der Schutztruppe.**

**Ssongea** (Bez. Ssongea). **Bezirksamt:** Frhr. von Nordeck zur Rabenau, Hauptmann; Scheffler, Bezirksamtssekretär; Schilder u. Devrient, Polizeiwachmeister. **Sanitätsdienststelle:** Dr. Weck, Lange, Sanitätssergeant. **Zollstation. Postagentur. Handelsniederlassung:** Th. Deacon; Deutsch-ostafrikanische Gesellschaft, Sättens, Leiter; Blohm vorm. Peter. Rich Peter. **Händler:** Ali Hamid (Oelpresse); Msaramo Wringinten (Oelpresse); Abdallah Nasor; Jaffer Somji; Banjan Jack Djirvan Banji.

**Ssongwe** im Konde-Unterland, Post Neulangenburg (Bez. Langenburg). **Zollposten:** ein farbiger Unteroffizier.

**Steinbruch**, Post Tanga (Bez. Tanga). **Forststat. Stat. d. Usambara-Eisenbahn.**

**Sudi**, Post Lindi (Bez. Lindi). **Händler:** Mohamed Chandu.

**Süd-Meruland**, Post Aruscha (Bez. Moschi). **Ansiedler:** Laghos; Monas; J. Visser; L. Visser; N. Visser.

**Sultanplantagen**, Post Daressalam (Bez. Daressalam). **Kokospalmenpflanzung:** Deutsch-Ostafrikan. Sultan-Plantag.-Gesellschaft.

**Suna** (Bez. Kilimatinde). **Pflanzung:** Gebr. Leder.

**Swaha** am Pangani, Post Korogwe (Bez. Wilhelmstal). **Handelsniederlassung:** Adamii Nurbay (Fil. v. Korogwe). **Sisalpflanzung:** v. Prince, Besitzer; H Michahelles, Pflanzungsassistent.

**Tabora** (Bez. Tabora). **Bezirksamt:** Prömpeler, Bezirksamtmann; Dr. Crohne, Gerichtsassessor; Paulssen, Peters, Sekretäre; Feldmann, Schreiber. **Bezirksgericht:** Dr. Radlauer, Bezirksrichter; Wetzel, Gerichtssekretär. **Bezirksrat. Achte Komp. d. Schutztruppe:** Hauptmann Oldenburg; Oberl. Ruff; Büttlenklepper, Büchsenmacher; Federowski, Sergeant; Röhrig, Unteroff. **Polizei:** Voigtländer, Serg.; Schreiber, Sanitätsunteroffizier. **Baudirektion der Mittellandbahn:** Ph. Holzmann & Co.; Reg.-Baumstr. Batzner, Eisenbahnkommissar. **Station der Mittellandbahn. Zollamt. Postagentur. Reg.-Schule. Kath. Mission:** Missionsges. d. Weiß. Väter (Stat. St. Bonifaz); P. Schmidt, Oberer; P. van Aaken; P. Bösch, Miss.; Mattheus, Bruder. — Niederlass. d. Weißen Schwestern: Mater Heinrichs, Oberin; 4 Schwestern. **Evang. Mission:** Mission der Brüder Unität. Miss. M. H. Löbner, Superintendent d. Missionsprovinz Uniamwesi, und Frau, Vorsteher. **Eisenbahnbauunternehmer:** A. Tomaschek. **Baugeschäft:** Helfferich & Cie. (Alfr. Helfferich u. Gerhard Schelcher, Inhaber). **Handelsniederlassungen:** Deutsch-Ostafrikanische Ges. (Baumann, Vertr.); Hansing & Co.; Helfferich & Cie.; J. N. Hostirt & Co.; M. Klein; Società Coloniale Italiana; Max Steffens (Daressalam); H. A. Tomaschek; Traun, Stürken & Devers, G. m. b. H.; R. Altmann G. m. b. H.; Unjamvesi Handels G. m. b. H.; Usumwa Companie G. m. b. H. **Händler:** Nassor Werji & Co. **Spedition:** H. A. Tomaschek; Helfferich & Cie.

**Tandala** im Kingaland, Post Iringa (Bez. Langenburg). **Ev. Mission:** Berliner Missionsges. (Karlsschule für Missionarkinder). — Missionar R. Wolff, Vorst. und Frau; E. Diedrich, Lehrer, und Frau; Schwester Peschel.

**Tanga** (Bez. Tanga). **Bezirksamt:** Dr. Löhr, Bezirksamtm.; Maeffert, Bezirksamtssekret. **Bezirksrat. Bezirksgericht:** Fehler, Neumann, Bezirksrichter; Krepp, Rottenkolber, Lindemann, Sekr. **Polizei:** Rann, Reupke, Polizeiwachmeister; Koch, Vizefeldwebel. **Provisorisches Landesvermessungsamt Tanga:** Unfried, Elten, Knorr, Landmesser; Andres, Dannert, Lenhard, Wendland, Bartel, Kataster-Zeichner. **Bauamt:** König, Reg.-Baumeister. **Forstverwaltung:** s. Wilhelmstal. **Hauptzollamt:** Volkwein, Hauptzollamtsvorst.; Schmer-sau, Zollamtssekret.; Fuhr, Bader, Perrot, Assistenten. **Regierungsschule:** Urban, Sendke, Braune, Lehrer. **Handwerkerschule:** Winckler, Tischlermstr.; (Druckerei, Buchbinderei, Tischlerei und Schlosserei). **Gouvernements-Krankenhaus:** Dr. Schömbeck, leit. Arzt; Oberarzt Dr. Möller, Leit. d. Farbigenhosp.; Heinzel, Sanitätsfeldw.; Müller, Schaller, Biernat, Sanitätsserg.;

Marg. Kühnhold, Lear Seimar, Ad. v. Frankenberg, Ch. Busse, Schwestern.  
**Postamt:** Grundmann, Postinspektor, Vorsteher. **Bau- und Betriebsleitung**  
**der Usambara-Eisenbahn:** Deutsche Kolonial-Eisenbahn-Bau- u. Betriebs-Ges.  
 — Betriebsdirektor Kühlwein; Gürke, Betriebs- u. Verkehrskontrolleur; Kühnel,  
 Maschinen-Ingenieur; Perleberg, Bahnmeister; Nath, Bahnmeister-Asp.; Ebert,  
 Kassenführer; Reg.-Baumeister Domnick, Eisenbahnkommissar. **Station der**  
**Usambara-Eisenbahn:** Kessels, Stationsvorst.; Soarez, Moares, Stationsverw.;  
 Höldrich, Richter, Kaul, Max Schulz, Brummund, Meyer, Neubacher, Eisenb.-  
 Assist.: Sund, Oberlokomotivführer; Westphal, Walter, Hopp, Wittig, Bram-  
 bach, Jürgensen, Stephan, Tum, Petersen, Kletmann, Lokomotivführ.; Wolf,  
 Heckert, Müller, Schattschneider, Blumer, Hoeft, Willuweit, Pfitzner, Schlosser  
 Tischler: Schmidt; Maler: Reichmann; Drebler, Fazal, Bureaugeh.; Probst,  
 Mat.-Verw.; Lucas, Vorarb.; Braganza, A. Pereira, Arbeiter. **Ev. Mission:** Ev.  
 Missionsges. f. Deutsch-Ostafrika. — Pastor Delius, Vorst., u. Frau: Clara  
 Steurich, Lehrerin; Auersch, Rohde, Missionskaufleute. **Kath. Mission:** Kongreg.  
 der Väter vom Heil. Geist. — P. Lux, Oberer; P. Frank, Wunsch, Missionare.  
**Apothek:** W. Müller & Co. (Prok. C. Wilke; Hochstetter, Apothek.). **Bäckerei:**  
 M. A. Fernandes; G. Macri. **Bahnbau:** Deutsche Holzges. f. Ostafrika (s. Sigi).  
**Bank:** Handelsbank f. Ostafrika (S. Gähde, E. Bühl, C. Hobohm, H. Jacob?).  
**Baumwollentkernungsanlage:** Deutsch-Ostafrikan. Gesellschaft. **Bauunter-**  
**nehmer:** R. Gau; Jacob Tamé; Ugo Zanetti. **Brauerei:** Erste Deutsch-Ostafrik.  
 Bierbrauerei W. Schultz, Daressalam (Carl Baade, Geschäftsführer). **Buch-**  
**handlung:** Walter Dobbertin, Usambara-Buchhandlung, Wilh. Wohltat, Leiter.  
**Eisfabriken:** A. Wagner. **Fahrradhandlung:** A. Häring. **Fellhandlung** (Einkauf):  
 Max Klein. **Gasthöfe:** Afrika-Hotel (M. Grabow, Inh.); Grand Hotel (J. Dusek,  
 Pächter; H. Janetti, Bes.); Hotel Deutscher Kaiser (Bes. W. Müller, Ehm,  
 Pächter); Hotel Kaiserhof (Kloß, Inh.). **Handelsfirmen:** Berson & Cie.; Den-  
 hardt & Co. (G. Denhardt, Bes.); Lauppe, Vertreter; Relling, Angest.); Deutsch-  
 Ostafrikan. Gesellsch. (Klaus, Leiter; Hollert, Angest.); D.-O. Miss.-Handels-  
 gesellsch. m. b. H. (Kaufmann Rohde, Erich Auersch); Hanseatische Handels-  
 und Plant.-Ges. m. b. H.; Hanseatische Kilimanjaro-Handelsgesellsch. m. b. H.;  
 Hilckes & Co. (Herm. Fuchs, Geschäftsführer); E. C. Kaufmann & Cie. (Ham-  
 burg); M. Klein; The Lewa Rubber Estates Ltd.; Paul Mascher; W. Müller & Co.  
 (W. Müller, Bes.; C. Wilke, Prok.; Hochstetter, Apotheker; Hans Raabe,  
 Walter Grebel, Rudolf Wieland, Carl Becker, Reinhold Haneld, Kurt Thomas,  
 Angestellte). Kraut & Kaiser (Hammer, kaufm. Angestellter); Wm. O'Swald  
 & Co.; Tanga-Warenhaus Souza & Fernandes (off. Handelsges.; Sebastian  
 Sylvester Fernandes und John Francis de Souza Bence, Gesellschafter);  
 Usambara-Magazin, G. m. b. H.; Westdeutsche Handels- u. Plantag.-Ges. (Ernst  
 Roßner, Vorst. d. Faktorei Tanga). **Manufakturwaren-Geschäfte:** L. X. Dias  
 & Söhne; Heinr. Jordan (Reisevertr. für Deutsch-Ostafrika: Herm. Corsen);  
 Caetano Francino de Silva (Ch. de Silva und T. Gregory Fernandes, Prok.)  
**Notar:** v. Nostiz. **Oelfabrik:** W. Jacob Tamé. **Photogr. Atelier:** W. Dobbertin.  
**Photogr. Bedarfsartikel:** W. Dobbertin (Frl. Andrea Rothermund, Prokurist).  
**Rechtsanw.:** v. Nostiz; Klöckner. **Samenhandl.:** A. Thimm (Kautschuk). **Schiff-**  
**fahrtsagentur:** Deutsche Ost-Afrika-Linie (G. Heym, Leiter); Hanseat. Handels-  
 und Plantagen-Ges. m. b. H. (Comp. d. Messageries Maritimes, Vertr.).  
**Schlossereien:** A. Häring; P. Hübschmann; A. Wagner. **Schmieden:** Th. Goertz;  
 A. Schlüter. **Schneidereien:** Almeida & Minezes (off. Handelsges.; Franzisko  
 Piedate de Almeida in Tanga, Nazareth Sebastian de Minezes in Daressalam,  
 Gesellschafter; M. P. de Almeida, Prok.); L. X. Dias & Söhne; Caetano Fran-  
 cisco de Silva. **Schuhmachereien:** Louis Boyer; L. X. Dias & Söhne. **Seifen-**  
**fabrik:** W. Jacob Tamé. **Sodawasserfabriken:** A. Wagner; Mohamedbay  
 Taibjee. **Spedition und Kommission:** Paul Mascher; A. Thimm; Kraut & Kaiser;  
 Fr. Zürn & Co. **Tabak und Zigarettenhandlung:** G. Macri. **Tischlerei:** E. Bauer.

- Wagenbauer:** P. Hübschmann. **Wäscherei:** Ev. Mission. **Weinhandlung:** Frau Reinhardt. **Zeitung:** „Usambara-Post“ (Redaktion: Jos. Deeg; Kaufm. Leitung: Wilh. Wohltat; Faktor: H. Schmidt); „Küstenbote vom Norden“ (G. v. Horn, Herausgeber; Josef Deeg, Buchhalter). **Zigarettenfabrik:** G. Macri. **Zivilingenieur:** Karl Behrisch. **Pflanzungen:** Ostafrika-Kompagnie (Kautschuk; Möhn, Leit.); Pflanzung der Kommune (bei Kilometer 1 d. Usambarabahn; Pfeffer- und Eingeb.-Kulturen; Nuru, Pächter).
- Tengeni,** Post Muhesa (Bez. Tanga). **Station der Usambara-Eisenbahn.**
- Tangoni,** Post Tanga (Bez. Tanga). **Pflanzung:** Wolters (Kautschuk).
- Tindwa** (Bez. Rufiyi). **Pflanzung:** Bleech, Bes.
- Toronta** (Bez. Wilhelmstal). **Pflanzung:** Hauptmann a. D. v. Hassel.
- Tossamaganga** in Uhehe, Post Iringa (Bez. Iringa). **Kath. Mission:** St. Benedikt.-Missionsgenoss.: P. Severin Hofbauer, Prior; Br. Totnan, Michael, Fabian. — Schwwesternniederlass.: Mater Franz. Mörenkamp, Oberin; M. Vict. Keckeisen, M. Dorothea Kemper, M. Thaddaea Popp, Schwest. **Pflanzung:** Edward Fritz.
- Totohovu,** Post Tanga (Bez. Tanga). **Pflanzung:** Deutsch-Ostafrikan. Ges. (Agaven und Kokospalmen); Hartmann (in Moa), Leiter.
- Totoma,** Post Handeni. **Kautschukplantage:** Oertel & Weber.
- Tschanzuru,** Post Kilossa (Bez. Morogoro). **Pflanzung und Viehiarm:** Albert Schumann (Baumwolle und Kautschuk). **Händler:** Kasu Ganji; Jaffer Ismael.
- Tschenzema,** Post Morogoro (Bez. Morogoro). **Bergbau:** Deutsch-Ostafrikan. Glimmerwerke; Otto Schwarz, Leiter; Neitzke, Colonna, Weitershagen, Angestellte. **Farm und Kaufladen:** Otto Schwarz.
- Tschiwata (Chiwata),** Post Lindi (Bez. Lindi). **Anglikanische Mission:** Universities' Mission to Central Africa. — Rev. Daniel Usufu, Vorsteher (Eingebor.).
- Tschiwitoke,** Post Usumbara (Resident. Urundi). **Militärposten d. 9. Kompagnie.**
- Tschole (Chole)** auf Mafia (Bez. Kilwa). **Bezirksnebenstelle:** Bezirksamtssekr. Schülein, Manneschmidt, Leit. **Sanitäts- u. Polizeidienst. Zollposten:** Mall, Zoll-assistent III. Kl.; Marcus, Bureaugehilfe. **Postagentur:** Haug. **Fischereien:** Tre pang Limited; Dr. Aurel Schulz. **Händler:** Hassan Ahmed & Co.; Mohamed bin Ahmed; Raschid Alibhay & Söhne; Saleh Alibhay & Co.; Rawji Bhimji; Mohamed Megii; Saleh Megii; Jaffer Pira; Bandali Somji & Kassim; Saleh Teja. **Pflanzungen:** Ostafrik. Pflanzungsgesellschaft Mtumaini auf Mafia; Bresch, Inhaber. Georg Nack.
- Tuli,** Post Wilhelmstal, siehe **St. Peter Tulli.**
- Tunduma,** Post Neulangenburg (Bez. Langenburg). **Viehiarm:** Traugott Zürn.
- Tundururu,** Post Lindi (Bez. Lindi). **Bezirksnebenstelle. Posten der 3. Kompagnie.** Kühne, Polizei-Wachtmeister.
- Tununguo,** Post Morogoro (Bez. Morogoro). **Kath. Mission:** Kongregation der Väter vom Heil. Geist. — P. Jäckel, Missionar.
- Turu,** Post Kilimatinde (Bez. Kilimatinde). **Kath. Mission:** Missionsges. der Weiß. Vät. — P. Baldeyron, Oberer; P. Verhoeden, Mission.; L. Schmidt, Brud.
- Ubena,** Post Iringa (Bez. Iringa). **Militärposten der 2. Komp.**
- Ueberrücksfeld** bei Moschi. **Pflanzung** (Kaffee, Kautschuk, Baumwolle); O. Ueberrück und Frau, Besitzer.
- Ubiru** (Bez. Wilhelmstal). **Pflanzung** (Getreide): Simon.
- Ubungu,** Post Neulangenburg, siehe **Galula.**
- Udjidji** (Bez. Udjidji). **Bezirksamt:** Zencke, Bezirksamtmann; Mathis, Sekretär; von Kobbe, Kanzleihilfe. **Sechste Kompagnie der Schutztruppe. Reg.-Dampfer „Hedwigg v. Wissmann“:** Stieler, Kapitän; Rohleder, Maschinist. **Zollstation. Postagentur. Handelsniederlassung:** Central-Afrik. Seen-Ges. m. b. H. (H. Scheiber); Deutsch-Ostafrikan. Ges. (Gries, Leiter). **Elfenbein- und Kautschukhändler:** Abdalla Alarakhia; Ali bin Amer; Issa bin Ibrahim; Merali Remtulla; Dossa Tower; Virji & Co.

- Ufiomi**, Post Kondoa-Irangi (Bez. Mpapua). **Kath. Mission:** Kongregation d. Väter v. Heil. Geist. Pat. Dürr, Oberer; P. Faller; Chrysostomus, Timotheus, Laienbr.
- Ukerewe**, Post Muansa. **Baumwollpflanzung:** J. Friedrich.
- Ukonge-Magamba**, Post Wilhelmstal. **Pflanzung** (Gerberakazien): D.-Ostafrik. Kautschuk-Baumwollpflanzung G. m. b. H. (F. Röper, Leiter). **Bauholzverkauf, Gebrauchshundezwinger** „Waidmannslust“: Gebr. Röper u. Frauen.
- Uleba**, Post Bukoba (Residentur Bukoba). **Händler:** Baleram Motiram.
- Ulenge**, Post Tanga, Insel bei Tanga (Bez. Tanga). **Leuchtturm.**
- Ulete** (Uhehe), Post Iringa. **Viehfarm:** Fred. A. Engel, Besitzer.
- Uluguru**, Post Morogoro (Bez. Morogoro). **Pflanzungen:** Böhrrer; Moritz Kinole.
- Umbulu**, Post Aruscha (Bez. Moschi). **Bezirksamtnebenstelle:** Bezirksamtssekr. Steinhäuser, Leiter; Stahlkopf, Polizeiwachmeister. **Postagentur. Kath. Mission:** Missionsges. d. Weißen Väter. P. Gass, Oberer; Etenne, Maynard, Missionare. **Viehzucht:** Payne & Neumann, Viehzüchter.
- Union (Derema)** in Ostusamabara, Post Amani (Bez. Tanga). **Pflanzung:** Deutsch-Ostafrik. Ges. (Kaffee, Kautschuk, Gerberakazien, Zimmt, Kakao, Kardamom); O. Mecklenburg, Oberleiter; Köckritz, stellvertr. Oberleiter; Wolff, Assistent.
- Uruam** am Kilimandscharo (Bez. Moschi). **Kath. Mission:** Kongregation d. Väter vom Heil. Geist; Station zurzeit unbesetzt. **Pflanzung:** Petrochylos (Kaffee).
- Ururi**, Post Muansa (Bez. Muansa). **Kath. Mission:** Missionsges. d. Weiß. Väter (Stat. Unsere Liebe Frau v. Trost). — P. van Thiel, Müller; Rodriguez, Bruder.
- Usa** (Bez. Aruscha). **Farmen:** Blaich; Bäuerle; P. Egger; Gebr. Grötzinger; W. Henneke; K. Knoll; Maushake; Schlickemaier.
- Usanga** (Bez. Tanga). **Pflanzung:** Fr. v. Ledebur; Manihof Rubber Plantations Ltd.
- Usangi** im nördlichen Pare-Gebirge, Post Buiko (Bez. Moschi). **Ev. Mission:** Ev.-luther. Mission zu Leipzig; Missionar Hauptmann.
- Uschirombo**, Post Tabora. **Bezirksnebenstelle:** May, Sekr. **Mission:** s. Mariahilf.
- Useguha** bei Nyussi, Post Tanga (Bez. Tanga). **Pflanzung** (Kautschuk, Sisal, Kapok): Friedrich-Hoffmann-Pflanzung (Reg.-Baumeister a. D. Kurt Hoffmann, Besitzer; Max Broschell, Friesen, Kluge, Assistenten).
- Useri** am Kilimandscharo, Post Moschi (Bez. Moschi). **Kath. Mission:** Kongregat. d. Väter v. Heil. Geist. — Pater Grünwald, Oberer; Timotheus Wendling, Brud.
- Usevya**, Post Bismarckburg. **Kath. Mission:** Missionsges. der Weißen Väter.
- Ussambiro**, Post Muansa (Bez. Mukoba). **Kath. Mission:** Missionsges. d. Weiß. Väter (Station Friedberg). — P. van der Burgt, Oberer; V. Martin, Missionar; Br. Cyrillus de Heus. **Händler** (Laden, Tausch- u. Fellhandel): Hilario Muharahara.
- Ussandawi.** **Kath. Mission:** Kongregat. der Väter vom Heiligen Geist. — Pater Lemblé, Oberer; Bruder Ludwig.
- Ussoke**, Post Tabora (Bez. Tabora). **Ev. Mission:** Ev. Brüd.-Unität, F. Spellig, Vorst.
- Ussuwi**, Post Bukoba (Bez. Bukoba). **Militärposten der siebenten Kompagnie.** **Kath. Mission:** Missionsges. d. Weiß. Väter; siehe Katoke. **Händler:** Usman Abdallah; Dudu Sijavel Khan; Jodermann & Scheralie; Dalla Walji & Co.
- Usumbura** (Residentur Urundi). **Residentur:** Hauptm. von Langenn-Steinkeller, Resident; Ebner, Sekretär. **Neunte Kompagnie der Schutztruppe:** Hauptmann von Langen-Steinkeller, Führer; Holzhausen, Vizefeldwebel; Jaster, Serg.; Kaspar, Sanitätsserg. **Postagentur:** nebenamtl. verw. **Zollstation. Kommission zur Bekämpfung der Schlafkrankheit:** Stabsarzt Dr. Breuer, Leiter; Fischer, Oberarzt; Jehle, Sanitätsfeldwebel; Goesch, Menne, Holzapfel, Hoff, Sanitäts- sergeanten. **Handelsniederlassungen:** Central-Afrik. Seengesellschaft m. b. H.; N. Papasoglakis & Angelopulo; Salim bin Amer; Mansur bin Hilal; Issa bin Ibrahim; Shador bin Shadad; Nasor Wirji.
- Usumbwa**, Post Muansa (Bez. Tabora). **Handelsfirma:** Usumbwa-Companie, G. m. b. H.; Kaufmann Hammerstein, Leiter.
- Utende** (Bez. Chole). **Faktorei:** Deutsch-Ostafrikanische Gesellschaft.

- Utengule** in Usafwa, Post Neulangenburg (Bez. Langenburg). **Ev. Mission:** Mission d. evangel. Brüder-Unität. — Missionar J. Kootz, Vorst., u. Frau; Missionar R. Sörensen u. Frau. **Handelsniederlassung u. Kaffeepflanzung:** Mission d. evangel. Brüder-Unität.
- Utinta**, Post Tabora (Bez. Udjidji). **Kath. Mission:** Missionsges. d. Weiß. Väter (Station St. Joseph). — P. Le Clainche, Oberer; P. Huber, Verger, Missionare; Melchior Fischer, Bruder. — Niederlass. schwarzer Schwestern: 3 Schwestern.
- Utumaini** auf Mafia, Post Tschole (Bez. Kilwa). **Pflanzung:** Pflanzungs-Ges. Mafia m. b. H.; Hermann Bresch, Leiter.
- Utunge** (Bez. Rufiyi). **Pflanzung:** O. Gerth, Bes.; Kürzel, Assistent.
- Vingo** (Bez. Wilhelmstal). **Pflanzung:** M. Strassburger (Kautschuk).
- Vogtland**, Post Pangani (Bez. Pangani). **Pflanzung:** Vogtländ. Industrie- und Plantagenges. m. b. H. (Sisalagaven); Otto Heino, Kurt Wagner, Angestellte.
- Vwasu** im südlichen Pare-Gebirge, Post Buiko (Bez. Wilhelmstal). **Ev. Mission:** Deutsche Union d. Sieb.-Tags-Advent. — Missionar M. Pönig, Vorst.
- Vunta** im südlichen Pare-Gebirge, Post Mombo (Bez. Wilhelmstal). **Ev. Mission:** Union der Sieb.-Tags-Adventisten. A. I. Enns, Missionar, u. Frau.
- Wangemannshöh, Neu-**, Post Neulangenburg, siehe **Neu-Wangemannshöh**.
- Weruni (Weru-Weru-Tal)**, Post Moschi (Bez. Moschi). **Pflanzung:** Luis.
- Westmeruland**, Post Aruscha (Bez. Moschi). **Handelsniederlassung:** Goodall Bloom. **Farmer:** Goodall Bloom; J. G. Botha; J. B. van Dyk, P. J. van Dyk; L. G. de Lange; S. G. de Lange; F. S. Marietz; Arthur J. Neumann; H. F. Payne; S. J. Snyman; Paul Wolff.
- Wiedhafen** (Bez. Ssonga). **Bezirksnebenstelle. Ev. Mission:** Berliner Missionsgesellschaft; Miss. Pröck. **Handelsniederlassungen:** Achmed Bilal; Abdul Katim; Ali Bakscha; Said bin Raschid; Abdallah Damder.
- Widunda. Kath. Mission:** Kongregation d. Väter v. Heil. Geist. — P. Lamberty, Oberer; Isidor, Seraphim, Laienbrüder.
- Wilhelmshöhe**, Post Morogoro (Bez. Morogoro). **Baumwoll- u. Gummipflanzung:** W. H. Neitzke.
- Wilhelmshöhe** in Westusambara, Post Wilhelmstal (Bez. Wilhelmstal). **Pflanzung:** v. Lewinski (Gerberakazie).
- Wilhelmstal** in Westusambara (Bez. Wilhelmstal). **Bezirksamt:** Köstlin, Rogalla von Bieberstein, Bezirksamtman; Schulz, Bezirksamtssekretär. **Bezirksrat. Polizei:** Voß, Polizeiwachtmstr. **Sanitätsstation:** Meyer, Sanitätsfeldwebel. **Forstamt:** Haberkorn, Forstassess.; Trips, Förster. **Postagentur. Vermessungsbureau:** Günther, Erdmann, Landmesser; Pelz, Kat. Zeichner. **Bäckerei:** Spiro Zuanatto. **Baugeschäft:** Zschommler. **Konservenfabrik:** Kwai, L. Illich. **Gasthof:** Gerth. **Gastwirtschaft:** Zum kleinen Leutnant (S. Zuanatto, Inh.). **Handelsniederlassungen:** J. Hedde (Hedderode; Gemüse u. Kaffee; Zacher, Vertreter in Wilhelmstal); Spiro Zuanatto; Alibay Musaji (Fil. von Mombo). **Schlächtereien:** G. Weinzierl; Spiro Zuanatto. **Schmiede:** Jauer. **Tischerei:** Kunath. **Pflanzungen:** Ch. Hedde (Kaffee, Gemüse u. Getreide); Frau Marie Louise von Horn, Meier, v. Lewinski, Schnatz, Rechtsanwalt Nostiz.
- Wolfsgrund** b. Moschi. **Pflanzung** (Kaffee u. Baumwolle); Wolf, Besitzer.
- Wudeh**, Post Buiko (Bez. Wilhelmstal). **Ev. Mission:** Evangel.-luther. Mission zu Leipzig; Missionar Michel. **Pflanzung:** Barry & Taube (Kautschuk u. Baumw.).
- Wuga** in Westusambara, Post Mombo (Bez. Wilhelmstal). **Ev. Mission:** Evangel. Missionsgesellsch. f. Deutsch-Ostafrika. — Past. Franz Gleiß, Vorst., u. Frau; Buchdrucker Joppe; Lehrerin Anna Prieser; Landwirt Rascher.
- Wugiri**, Post Korogwe. **Telegraphenhilfsstelle. Sanatorium:** Lienhardt.
- Wuruni**, Post Wilhelmstal (Bez. Wilhelmstal). **Kautschukpflanzung:** G. Stoffrein.
- Zanettiberg** (Post Kihuhwi). **Kautschukpflanzung:** Ugo Zanetti, Bauuntern., Bes.

# Hygiamama

**Wohlschmeckend! Leicht verdaulich! Billig!**

Ein seit über 24 Jahren im In- und Auslande von ärztlichen Autoritäten hochgeschätztes

konzentriertes diätetisches **Nähr- und Kräftigungsmittel**

Unentbehrlich für Tropenausrüstungen.

Haupt-Vorzüge:

**Hoher Nährwert!**

**Höchste Ausnützung!**

Unschätzbare diätetisches Heilmittel während und nach Malaria, Dysenterie, Typhus usw. — Bestgeeignetes Frühstücks- und Abendgetränk in gesunden und kranken Tagen.

## Hygiamama-Tabletten

gebrauchsfertig, sehr kräftigend, übertreffen die beste Schokolade an Gehalt von leichtverdaulichen, blutbildenden Nährstoffen  
**um das ca. Sechsfache.**

Auf Seereisen und in den Tropen glänzend bewährt. Von verschiedenen Expeditionen in den deutschen Kolonien als **„Retter in der Not“** bezeichnet.

**Hygiamama in Pulver- und Tablettenform**

wurde in den Gouvernements-Krankenhäusern von Daressalam, Bukoba, Tanga, Lindi etc. (Deutsch-Ostafrika) eingehend erprobt, und hat sich laut Bericht des Kaiserl. Gouv. glänzend bewährt.

## Infantina

**Dr. Theinhardts Kindernahrung**

Bestgeeigneter Zusatz zur verdünnten Kuhmilch für die Ernährung der Säuglinge in gesunden und kranken Tagen.

Erhältlich in den Apotheken und Drogerien; wo nicht, werden Verkaufsstellen auf Befragen nachgewiesen von der Fabrik:

**Dr. Theinhardts Nährmittel-Gesellschaft m. b. H.,** Stuttgart-Cannstatt (Württemberg)

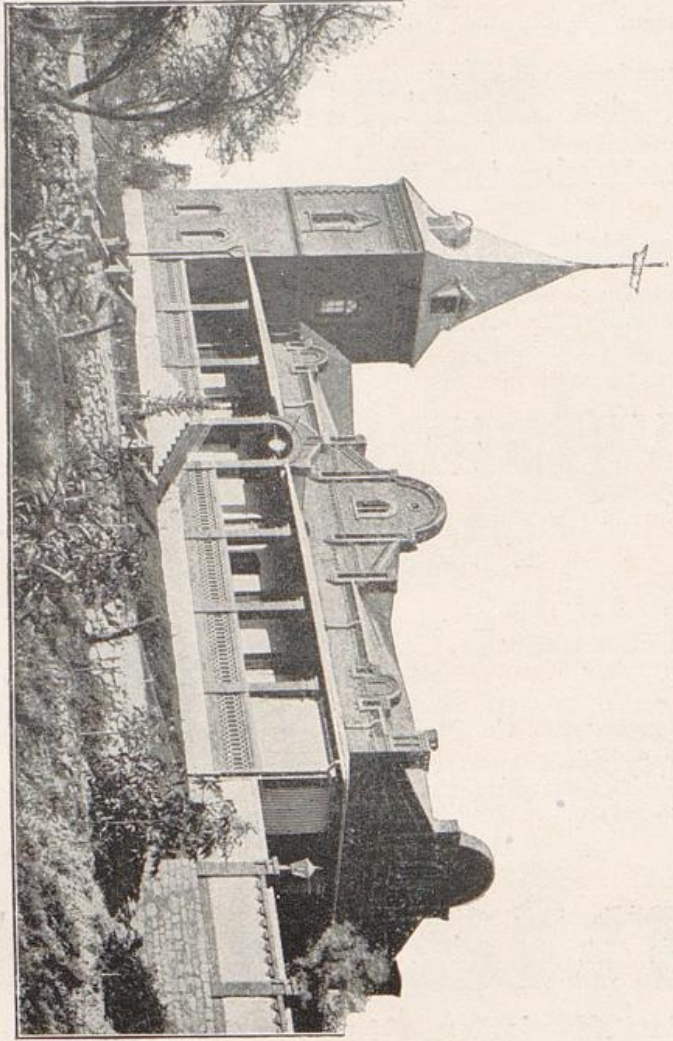



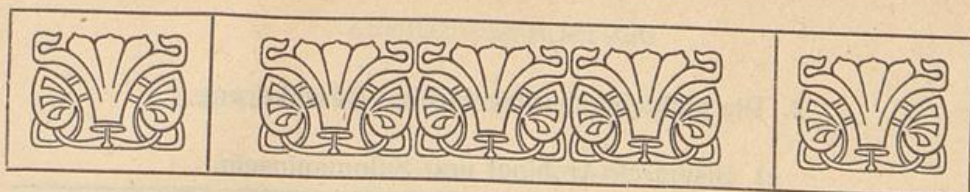

## Deutsch-Neuguinea.

Flächeninhalt: 242 500 qkm; etwa 600 000 Einwohner; Volksdichte 2,4 auf 1 qkm.

### Statistik der Bevölkerung.

(Stand vom 1. Januar 1912.)

#### 1. Die weiße Bevölkerung.

Die Gesamtzahl der weißen Bevölkerung betrug:

1901	1902	1903	1904	1905	1906	1907	1908	1909	1910	1911	1912
496	515	650	717	764	843	920	968	1072	1254	1169	1278

Nach Staatsangehörigkeit und Beruf gliederte sich die weiße Bevölkerung: Deutsche 897; Oesterreicher 19; Schweizer 7; Engländer 54; Kol.-Engländer 55; Spanier 8; Portugiesen 1; Franzosen 13; Niederländer 24; Dänen 2; Schweden 11; Norweger 5; Nordamerikaner 8; andere Amerikaner 9; Japaner 131; sonstige Staatsangehörige 21.

	Regierungsbeamte	Geistliche und Missionare	Pflanzer, Ansiedler	Ingenieur, Techniker, Maschinisten	Handwerker, Arbeiter	Kaufleute	Seeleute und Fischer	Ärzte	Sonstige Berufe und Berufslose	Verheiratete Frauen	Ledige u. verwitwete Frauen	Kinder	Zusammen
Bismarck-Archipel . . . .	64	92	95	5	13	75	30	—	16	47	73	53	563
Kaiser-Wilhelms-Land	15	88	43	2	7	8	8	—	4	30	51	34	290
Ost-Karolinen u. Mars- hall-Inseln . . . . .	15	31	6	9	19	58	25	1	9	17	27	22	239
West-Karolinen und Marianen . . . . .	11	17	5	14	35	46	21	1	5	10	10	11	186

## 2. Die nichteingeborene farbige Bevölkerung.

## a) Bismarck-Archipel und Salomoninseln.

Rasse	Handwerker	Pflanzer	Händler	Maschinisten	Seeteute	Arbeiter	Missions- lehrer	Sonstige	Frauen	Zusammen
Chinesen .....	287	27	64	18	2	96	—	90	54	638
Malaien, Javanen, Tagalen .....	4	6	13	—	6	3	—	36	7	73
Nichteingebor. Südseeinsulaner .	—	—	—	—	—	—	14	—	12	26
Inder .....	—	2	—	—	—	—	—	1	—	3
Summe	291	35	77	18	8	99	14	127	73	742

## b) Kaiser-Wilhelms-Land und vorgelagerte Inseln.

Rasse	Handwerker	Händler	Pflanzer	Maschinisten	Seeteute	Arbeiter	Missions- lehrer	Sonstige	Frauen	Zusammen
Chinesen .....	42	2	12	11	6	—	—	6	3	82
Malaien, Javanen, Tagalen .....	11	6	4	—	2	25	—	12	15	75
Nichteingebor. Südseeinsulaner .	—	—	—	—	—	—	2	—	4	6
Inder .....	—	—	1	—	—	—	—	—	—	1
Summe	53	8	17	11	8	25	2	18	22	164

## 3. Die eingeborene Bevölkerung

wurde nur in den Westkarolinen, Palau und Mariannen mit 15 400 Köpfen gezählt, für die übrigen Gebiete ist man noch auf Schätzungen angewiesen.

## Gerichte.

## Obergericht.

R a b a u l. Bezirk: Schutzgebiet.

## Bezirksgerichte.

R a b a u l. Bezirk: Bismarck-Archipel einschließlich der Salomoninseln.

Friedrich-Wilhelms-Hafen. Bezirk: Kaiser-Wilhelms-Land nebst den vorgelagerten Inseln.

P o n a p e. Bezirk: Ost-Karolinen einschließlich der Truk-Gruppe und Marschallinseln einschließlich Nauru.

J a p. Bezirk: West-Karolinen, Palau und Marianen.

## Statistik des Handelsverkehrs.

### 1. Altes Schutzgebiet Deutsch-Neuguinea.

Jahr	Einfuhr Mk.	Ausfuhr Mk.	Gesamthandel Mk.
1907	3 403 164	1 993 109	5 396 273
1908	3 107 682	1 707 393	4 815 075
1909	2 665 942	2 458 844	5 124 786
1910	3 665 064	3 622 590	7 287 654
1911	5 298 737	4 109 420	9 408 157

Im Jahre 1911 entfielen vom Gesamthandel 5 883 727 Mark auf Deutschland (2 553 489 Mark Einfuhr, 3 330 238 Mark Ausfuhr), 188 081 Mark auf England (185 151 Mark Einfuhr, 2930 Mark Ausfuhr), 1 902 999 Mark auf Australien und die Südsee-Inseln (1 325 227 Mark Einfuhr, 577 772 Mark Ausfuhr), 1 110 129 Mark auf Asien (1 037 365 Mark Einfuhr, 72 764 Mark Ausfuhr), 132 878 Mark auf Amerika (121 188 Mark Einfuhr, 11 690 Mark Ausfuhr), 190 343 Mark auf die übrigen Länder (76 317 Mark Einfuhr, 114 026 Mark Ausfuhr).

Hauptausfuhrartikel im Jahre 1911 (in 1000 Mark):

Kopra 3331,9; Paradiesvögel 278,4; Perlmutterchalen 161,9; Kautschuk und Guttapercha 107,2; Kuriositäten und Verschiedenes 81,4; Trepanng 21,4; Schildpatt 14,8.

### 2. Ost-Karolinen, Marshall-Inseln, Nauru.

Jahr	Einfuhr Mk.	Ausfuhr Mk.	Gesamthandel Mk.
1901	363 676	365 087	728 762
1902	321 218	167 358	488 576
1903	338 749	180 740	519 489
1904	381 000	200 395	581 395
1905	314 634	101 591	416 225
1906	391 305	136 417	527 722
1907	329 830	111 292	441 122
1908	226 164	98 296	324 460
1909	382 355	146 484	528 839
1910	317 618	211 262	528 880
1911 *)	1 729 465	6 271 189	8 000 654

Am Gesamthandel waren im Jahre 1911 Deutschland mit 3 077 832 Mark (462 442 Mark Einfuhr, 2 615 390 Mark Ausfuhr), England mit 144 519 Mark (nur Einfuhr), Australien und die Südsee-Inseln mit 3 295 031 Mark (860 437 Mark Einfuhr, 2 434 594 Mark Ausfuhr), Asien mit 969 628 Mark (133 214 Mark Einfuhr, 836 414 Mark Ausfuhr), Amerika mit 362 403 Mark (121 614 Mark Einfuhr, 240 789 Mark Ausfuhr) und die übrigen Länder mit 151 241 Mark (7239 Mark Einfuhr, 144 002 Mark Ausfuhr) beteiligt.

Hauptaufuhrartikel im Jahre 1911 (in 1000 Mark):  
Phosphate 5307,7; Kopra 932,4; Kuriositäten 26,3.

\*) Die Zahlen bis 1910 einschliesslich betreffen nur die Ostkarolinen.

## 3. West-Karolinen, Palau und Marianen.

Jahr	Einfuhr Mk.	Ausfuhr Mk.	Gesamthandel Mk.
1902	179 020	291 701	470 721
1903	514 099	589 635	1 103 734
1904	329 140	279 395	608 535
1905	1 568 097	233 047	1 801 144
1906	697 291	346 427	1 043 718
1907	489 697	255 200	744 897
1909	1 802 862	505 414	2 308 276
1910	749 996	1 453 291	2 203 289*
1911	986 629	1 646 242	2 632 871

Vom Gesamthandel des Jahres 1911 entfallen 945 366 Mark auf Deutschland (406 097 Mark Einfuhr, 539 269 Mark Ausfuhr), 9950 Mark auf England über Hongkong (nur Einfuhr), 359 893 Mark auf Australien und die Südsee-Inseln (195 476 Mark Einfuhr, 164 417 Mark Ausfuhr), 1 147 792 Mark auf Asien (359 616 Mark Einfuhr, 788 176 Mark Ausfuhr), 7503 Mark auf Amerika (nur Einfuhr) und 162 367 Mark auf andere Länder (7987 Mark Einfuhr, 154 380 Mark Ausfuhr).

Hauptausfuhrartikel im Jahre 1911 (in 1000 Mark):  
Phosphat 1250,2; Kopra 236,1; Muscheln 133; Trepang 10,8;  
Tabak 6,9; Kuriositäten 6,8.

### Zollämter und Zollstellen.

Rabaul, Friedrich-Wilhelmshafen, Käwieng, Kieta, Manus, Namatanai, Eitapé, Morobe, Jap, Saipan, Angaur, Malakaul, Ponape, Ruk, Jaluit, Nauru.

**Zolltarif für das Schutzgebiet Deutsch-Neuguinea mit Einschluß des Inselgebietes der Karolinen, Palau, Marianen und Marshall-Inseln.**

(Zollverordnung vom 10. 6. 1908, in Kraft getreten am 15. 7. 1908; Zusatzverordnungen vom 1. 2. 1909, 16. 2. 1909 und 22. 11. 1912.)

**1. Zollpflichtig sind:**

Tarifnummer	Benennung der Gegenstände	Tarifsatz	Amliche Vergütung für Taragewicht und für Bruch bei Einfuhr in Flaschen	Bemerkungen
<b>A. Einfuhrzölle.</b>				
1	Zigarren . . . . .	1000 Stück 20 Mk.		
2	Zigaretten . . . . .	1000 Stück 10 Mk.		
3	Tabak und alle nicht besonders genannten Tabakfabrikate . . . . .	1 kg netto 3 Mk.		
4	a) Spiritus, Trinkbranntwein, Liköre aller Art, alkoholhaltige Essenzen . . . . .	1 Liter 2,— Mk.	20 v. H. Taravergütung bei Verpackung in Kisten. 5 v. H. Bruchvergütung bei Einfuhr in Flaschen, falls bei der Deklaration eine Post von mindestens 100 Flaschen jeder Getränkeart angemeldet wird.	Zu 1 u. 2: Für weniger als 1000 Stck. Zigarren und Zigaretten kommt der Teilbetrag des tarifmäßigen Zollsatzes zur Erhebung.  Zu 4b u. c.: Bei einem Werte von über 5 Mk. für das Liter 25 v. H. des Wertes.  Zu 5: Bei einem Werte von über 3 Mk. für das Liter 20 v. H. des Wertes.
	b) Südweine u. Süßweine	1 Liter 1,25 Mk.		
	c) Schaumweine . . . . .	1 Liter 1,25 Mk.		
5	Alle nicht genannten stillen Weine . . . . .	1 Liter 0,60 Mk.		
6	Bier jeder Art . . . . .	1 Liter 0,20 Mk.		
7	Apfelweine und sonstige Obstweine . . . . .	1 Liter 0,25 Mk.		
8	Alle übrigen Gegenstände, soweit sie nicht für zollfrei erklärt sind . . . . .	10 v. H. d. Wertes		
<b>B. Ausfuhrzölle.</b>				
1	Kopra . . . . .	1 Tonne zu 1000kg netto 10 Mk.	5 v. H. des Bruttogewichts Vergütung für Taragewicht u. Gewichtsverlust bei Verpackung in Säcken.	Zu 1, 2, 5: Für weniger als 1000 kg kommt der Teilbetrag des tarifmäßigen Zollsatzes zur Erhebung.  Zu 2: Klasse A: Warzenfisch (teat fish); Klasse B.: Schwarzfisch, Rottfisch und rot punktiert; Klasse C: Alle übrigen Arten.
2	Trepang:	1 Tonne zu 1000kg netto		
	Klasse A . . . . .	100 Mk.		
	" B . . . . .	50 "		
	" C . . . . .	30 "		
3	Schildpatt . . . . .	1 kg 5 "		
4	Schildkrötenschalen, echte . . . . .	1 Stück 10 "		
5	Perlmutterhaltige Muscheln:	1 Tonne zu 1000kg netto		
	a) Perlmutterchalen . . . . .	100 Mk.		
	b) alle übrigen perlmutterhaltigen Muscheln und Schalen . . . . .	10 "		
6	Paradiesvogelbälge, Teile solcher und Federn . . . . .	1 Stück 20 "		
7	Krontaubenbälge, Teile solcher und Federn . . . . .	1 " 0,50 "		

## 2. Zollfrei sind:

Lfd. Nr.	Benennung der Gegenstände
1	Alle vom Gouvernement selbst eingeführten Gegenstände.
2	Alle von der Kaiserlichen Marine und der Reichspostverwaltung zu dienstlichen Zwecken eingeführten Gegenstände.
3	Die von christlichen Missionen, Kirchengesellschaften, Kranken- und Heilanstalten eingeführten Gegenstände, die unmittelbar den Zwecken des Gottesdienstes, des Unterrichts und der Krankenpflege dienen, auf Grund einer auf der Zollanmeldung abzugebenden entsprechenden Bescheinigung des Vorstehers der christlichen Niederlassung oder der Anstalt.
4	Spiritus für wissenschaftliche Zwecke auf Grund einer Bescheinigung der Anmelders, daß der Spiritus nur für wissenschaftliche Zwecke bestimmt ist, ferner Hartspiritus.
5	Physikalische, astronomische, chemische, mathematische, optische und ähnliche Geräte, die wissenschaftlichen Zwecken dienen.
6	Medizinische Instrumente und Apparate, Arzneien und Verbandmittel.
7	Denaturierter (zum menschlichen Genuß unbrauchbar gemachter) Spiritus zu gewerblichen, Brenn- und Beleuchtungszwecken auf Grund einer auf der Zollanmeldung abzugebenden Bescheinigung des Anmelders, daß der Spiritus nur zu gewerblichen, Brenn- und Beleuchtungszwecken bestimmt ist.
8	Transportmittel aller Art und Ersatzteile.
9	Maschinen und Ersatzteile hierzu, welche unmittelbar zum Bau, zur Unterhaltung und zum Betriebe von Verkehrs- und Wasseranlagen sowie Transportmitteln eingeführt werden, oder sofern diese Gegenstände zur Errichtung von gewerblichen und bergmännischen Betrieben bestimmt sind.
10	Brennstoffe und Chemikalien zum Betrieb von Maschinen und Verkehrsanlagen, Schmieröl, Putzwolle, Schiffstauwerk und Stahltrossen, Segeltuch, Bahnschienen und Schwellen, Rohre, Leitungsdrähte, Wassertanks, Kupferplatten, Anker, Ankerketten, Blöcke, Rundhölzer.
11	Handwerkszeuge und ähnliche Gerätschaften, die von Handwerkern und Künstlern zur Ausübung ihres Berufes mitgeführt werden.
12	Auf besonderen Antrag Anzugs- und Heiratsgut (wie Haushaltsgegenstände, Bekleidungsstücke, fertige Wäsche), welches zum Zweck dauernder Niederlassung und zum eigenen Gebrauch der in das Schutzgebiet einwandernden oder sich nach demselben verheiratenden Europäer und denselben gleichgestellten Personen eingeführt wird.
13	Reis, Salzfleisch, gesalzene und gedörrte Fische.
14	Zucht- und Nutztiere, Saatgut, lebende Pflanzen, Dünger, Desinfektionsmittel, Futter, Zug- und Reitgeschirre, Draht zu Umhegungen, Drahtgeflechte.
15	Landwirtschaftliche Maschinen und Ersatzteile, landwirtschaftliche Geräte.
16	Handgepäck europäischer und denselben gleichgestellter Reisender.
17	Kleidungsstücke, Wäsche, Reiseausrüstungen, photographische Apparate nebst kleineren Mengen von Platten, kleinere Mengen von Verzehrungsgegenständen usw., welche Reisende zum eigenen Gebrauch mit sich führen.

Lfd. Nr.	Benennung der Gegenstände:
18	Getragene Kleidungsstücke und getragene Wäsche, sofern sie nicht zum Verkauf eingehen.
19	Dienstuniformen.
20	Umschließungen und Verpackungsmittel.
21	Gedruckte Bücher, gedrucktes und beschriebenes Papier, Etiketten, Frachtbriefe, Rekord-Papier usw.
22	Särge, Grabsteine und Grabschmuck.
23	Münzen und Geldzeichen, die zum Umlauf im Schutzgebiet zugelassen sind.
24	Muster ohne Wert.
25	Bilder mit und ohne Rahmen, Statuen.
26	Filter.
27	Bauholz, sowie alle übrigen Baumaterialien wie Gesteine, Erden, Kalk, Zement, Träger, Wellblech, Dachpappen, fertige Häuser und dergl.
28	Eis.
29	Mineralwasser.

**Verboten ist laut § 3 der Zollverordnung die Einfuhr:**

1. von Opium, außer zu medizinischen Zwecken.
2. von Waffen, Munition und Sprengstoffen, außer zum persönlichen Bedarf für die Nichteingeborenen.

Ausnahmen hiervon sind nur auf Grund einer schriftlichen Genehmigung des Gouverneurs oder der vom Gouverneur ermächtigten Behörden, im Inselgebiet auch durch die Vorsteher der einzelnen Amtsbezirke gestattet.

Sonstige Einfuhrverbote können zeitweise für einzelne Gegenstände beim Eintritt außerordentlicher Umstände sowie aus gesundheits- oder sicherheitspolizeilichen Rücksichten für den ganzen Umfang oder einen Teil des Schutzgebietes durch den Gouverneur, im Inselgebiet auch durch die Vorsteher der einzelnen Amtsbezirke angeordnet werden.

**Ein- und Ausfuhrplätze.** Laut § 4 der Zollverordnung darf die Ein- und Ausfuhr nur an bestimmten, mit Zollstellen versehenen, öffentlich bekannt gemachten Plätzen stattfinden. Diese Orte sind gemäß den Ausführungsbestimmungen zur Zollverordnung Rabaul, Käwieng, Namatanai, Kieta, Eitapé, Friedrich-Wilhelms-Hafen, Jap, Saipan, Angaur (Palauinseln), Malakaul (Palauinseln), Ponape, Ruk, Jaluit und Nauru.

### Postwesen.

Im Schutzgebiet sind 18 **Reichspost-Anstalten** vorhanden, und zwar:

- a) im **alten Schutzgebiet** (Bismarck-Archipel und Kaiser-Wilhelms-Land) das von einem Fachbeamten (Postsekretär) verwaltete Postamt Rabaul, dessen Leitung die übrigen Postanstalten unterstehen, nämlich die Postagenturen Käwieng, Kieta, Herbertshöhe, Eitapé, Finschhafen, Friedrich-Wilhelms-Hafen,

Manus, Morobe, Namatanai, Stephansort und Maron.

b) auf den **Karolinen** die Postagenturen Ponape, Truk u. Jap;

c) auf den **Palauinseln** die Postagenturen in Angaur u. Palau.

d) auf den **Marianen** die Postagentur Saipan;

e) auf den **Marshall-Inseln** die Postagenturen Jaluit u. Nauru.

Die Postagenturen werden nebenamtlich von Beamten der Landesverwaltung, Missionaren oder Kaufleuten verwaltet.

Der **Geschäftsbetrieb** der Postanstalten erstreckt sich auf Briefsendungen aller Art, Postanweisungen, gewöhnliche Pakete, Nachnahmesendungen und Zeitungen.

**Telegraph.** Im Schutzgebiete sind nur die Insel Jap in den **West-Karolinen** und Angaur (Palauinsel) an das Welttelegraphennetz angeschlossen, und zwar durch die Kabel Jap—Guam, Jap—Menado (Celebes) und Jap—Schanghai, von denen die beiden ersten am 8. bzw. 27. April 1905, das letzte am 1. November 1905 dem Verkehr übergeben worden ist. Die drei Unterseeleitungen sind Eigentum der **Deutsch-Niederländischen Telegraphen-Gesellschaft** zu Cöln.

Telegramme nach dem **alten Schutzgebiet Deutsch-Neuguinea** sind nach Jap oder nach Sydney, Telegramme nach den **Ost-Karolinen, Marianen** und **Marshall-Inseln** nach Jap zu senden, von wo sie mit der Post weitergehen. Die Aufschrift ist in diesem Falle nach folgendem Muster abzufassen: „Poste, N. N., Herbertshöhe, Jap“.

Die **Telegrammgebühr** beträgt für das Wort von Deutschland nach Jap 5,05 Mark, nach Angaur 6,05 Mark; Ueberseetelegramme nach Jap 2,25 Mark, nach Angaur 3,05 Mark.

**Ortsfernsprechnetze** bestehen in Rabaul u. Herbertshöhe; beide Orte sind durch eine 31 km lange Fernsprechleitung verbunden.

**Funkentelegraphenstationen** (Küstenstationen) bestehen in Jap und Angaur. Worttaxe: a) Küstengebühr 50 Pfg., mindestens 5 Mk.; b) Bordgebühr (für deutsche Schiffe) 35 Pfg., mindestens 3,50 Mk.; c) Landgebühr 20 Pfg., mindestens 1 Mk.

**Postnachnahmen** bis 800 Mk. sind zugelassen im Verkehr zwischen Deutschland und dem Schutzgebiet sowie im inneren Verkehr des Schutzgebietes auf eingeschriebenen Briefsendungen (Briefen, Postkarten, Drucksachen, Geschäftspapieren, Warenproben und zusammengepackten Gegenständen) auf Wertbriefen, Postpaketen und Postfrachtstücken.

**Gebühren:** a) für Nachnahmesendungen zwischen Deutschland und dem Schutzgebiet: das Porto wie für eine gleichartige Sendung ohne Nachnahme sowie bei Paketen eine aufwärts auf eine durch 5 teilbare Pfennigsumme abzurundende Nachnahmegebühr von 1 Pfg. für jede Mark und jeden Teil einer Mark, mindestens 20 Pfg.;

b) für Nachnahmesendungen des inneren Verkehrs: das Porto wie für eine gleichartige Sendung ohne Nachnahme und eine Vorzeigebühr von 10 Pfg. Einlösungsfrist für Nachnahmen in Deutsch-Neuguinea und dem Inselgebiet 14 Tage.

**Porto für Paketsendungen** zwischen Deutschland und den Orten des Schutzgebietes mit Postanstalten:

a) über **Bremen** mit deutschen Postdampfern: bis 1 kg 1,60 Mark, über 1—5 kg 2,40 Mark; Sperrgut zulässig; 2 deutsche Zollinhalts-erklärungen.

b) über **München** (Oesterreich und Italien [Neapel]): bis 1 kg 2,40 Mark, über 1—5 kg 3,20 Mark; größte Ausdehnung 60 cm; 2 deutsche Zollinhalts-erklärungen.

**Porto für Paketsendungen** innerhalb des Schutzgebietes. Meistgewicht 5 kg. Das Porto beträgt für Pakete innerhalb Deutsch-Neuguineas (altes Schutzgebiet) 50 Pfg. Das gleiche Porto gilt für Pakete zwischen den Postanstalten der Inselgruppen der Karolinen, Marianen, Marshall- und Palau-Inseln. Für Pakete zwischen Deutsch-Neuguinea (altes Schutzgebiet) einerseits und den Karolinen, Marianen, Marshall- und Palau-Inseln andererseits beträgt das Porto bis 1 kg 1,60 Mark, über 1—5 kg 2 Mark. Sperrgut im Verkehr innerhalb Deutsch-Neuguineas und des Inselgebietes ist zugelassen.

Bei Sendungen nach solchen Orten des alten Schutzgebietes, der Karolinen, der Palauinseln und der Marianen, an denen keine Postanstalt besteht, sind die Kosten für die Beförderung von der nächsten Postanstalt mit Paketdienst bis zum Bestimmungsorte vom Empfänger zu tragen; bei Sendungen nach Orten der Marshallinseln ohne Postanstalt-

**A. Tarif für Briefsendungen\*).**

Für	Deutscher Verkehr**)			internationaler Verkehr		
	Gewichtsstufe usw.	Porto		Gewichtsstufe usw.	Porto	
frank. Pf.		unfrk. Pf.	frank. Pf.		Pf. unfrk.	
Briefe	bis 20 g	10	10	für die ersten 20 g für jede weiteren 20 g (ohne Meistgewicht)	20	40
	bis 250 g	20	30		10	20
	über 250 g—270 g † für jede weiteren 20g (ohne Meistgewicht)	140	doppelt			
Postkarten	einfach	5	10	einfach . . . . .	10	20
	mit Antwort	10	—	mit Antwort . . .	20	—
Drucksachen	bis 50 g	3	} unzulässig	für je 50 g bis zum Meistgewicht von 2 kg . . . . .	5	unzulässig
	„ 100 g	5				
	„ 250 g	10				
	„ 500 g	20				
	„ 1 kg	30				
„ 2 kg	60					
Geschäftspapiere	bis 250 g	10	} unzulässig	für je 50 g bis zum Meistgewicht von 2 kg . . . . . mindestens . . . .	5	unzulässig
	„ 500 g	20				
	„ 1 kg	30				
	„ 2 kg	60				
Warenproben	bis 250 g	10	} unzulässig	für je 50 g bis zum Meistgewicht von 350 g . . . . . mindestens . . . .	5	unzulässig
	„ 350 g	20				
Zusammengepackte Gegenstände***) (Drucksachen, Geschäftspapiere u. Warenproben)	bis 250 g	10	} unzulässig	für je 50 g bis zum Meistgewicht von 2 kg . . . . . jedoch: a) wenn die Sendung Geschäftspapiere enthält, mindestens . . . . b) wenn die Sendung nur Drucksachen u. Warenproben enthält, mindestens . . . .	5	} unzulässig
	„ 500 g	20				
	„ 1 kg	30				
	„ 2 kg	60				

\*) Eingeschriebene Briefsendungen dürfen im Verkehr mit Deutschland und einigen Ländern des Weltpostvereins mit Nachnahme belastet sein.

\*\*\*) D. i. der Verkehr in Deutschland, mit den Postanstalten in Neu-Guinea und den anderen deutschen Schutzgebieten sowie mit den deutschen Postanstalten in Marokko und China.

\*\*\*\*) Jeder Gegenstand, für sich genommen, darf die auf ihn anzuwendenden Grenzen des Gewichts und der Ausdehnung nicht überschreiten.

†) Im inneren Verkehr des Schutzgebietes sind Briefe über 250 g nicht zugelassen.

ten haben die Empfänger für die Weiterbeförderung von Jaluit oder Nauru ab selbst zu sorgen.

**Antwortscheine.** Im Verkehr mit einer Anzahl von Vereinsländern kann der Absender eines Briefes das Porto für die Antwort im voraus bezahlen. Zu diesem Zwecke werden internationale Antwortscheine zum Preise von 25 Pfg. für das Stück bei den Postanstalten zum Verkaufe bereit gehalten. Dem Absender des Briefes liegt es ob, den Antwortschein an denjenigen, dem er die Zahlung des Portos ersparen will, zu übersenden. In den fremden Ländern werden gegen Abgabe des Scheines Landeswertzeichen im Nennwerte von 25 Ct. verabfolgt.

### B. Tarif für Postanweisungen.

1. Am Postanweisungsverkehr nehmen die Postanstalten im Schutzgebiet teil. Zwischen Rabaul und Herbertshöhe ist ferner die telegraphische Ueberweisung von Postanweisungsbeträgen zulässig.

2. Die Postanweisungsgebühr ist stets vom Absender im voraus zu entrichten. Sie beträgt:

a) im inneren Verkehr des Schutzgebietes, sowie im Verkehr mit Deutschland und mit den anderen deutschen Schutzgebieten

10 Pfg. für Beträge bis einschl. 5 Mk.		
20 " " " "	über 5 bis einschl. 100 Mk.	
30 " " " "	100 " "	200 "
40 " " " "	200 " "	400 "
50 " " " "	400 " "	600 "
60 " " " "	600 " "	800 "

b) im Verkehr mit den deutschen Postanstalten in China, Marokko und der Türkei 10 Pfg. für je 20 Mk., mindestens jedoch 20 Pfg.

c) im Verkehr mit den übrigen Ländern, soweit sie am Postanweisungsverkehr teilnehmen, bestehen Sondersätze, über die die Verkehrsanstalten auf Wunsch Auskunft erteilen.

3. Das Franko ist durch Freimarken auf den Postanweisungen an der dafür bezeichneten Stelle zu verrechnen und ist das internationale Formular zu verwenden. Auf den Abschnitt und auf die Rückseite der Postanweisungen dürfen Freimarken nicht geklebt werden.

Der **Postverkehr** umfaßte im Jahre 1911:

a) im alten Schutzgebiet Deutsch-Neuguinea 243 017 (1910: 202 439) Briefsendungen, 11 241 (7926) Postanweisungen im Betrage von 1 614 587 (1 186 239) Mark, 4621 (4144) Pakete, 127 031 (128 752) eingegangene Zeitungsnummern, 30 (96) Telegramme und 51 315 (43 230) telephonische Gespräche.

b) auf den Karolinen, Marianen und Palau-Inseln 54 923 (49 154) Briefsendungen, 1357 (1178) Postanweisungen im Betrage von 313 885 (250 237) Mark, 775 (754) Pakete, 7368 (13 175) eingegangene Zeitungsnummern und 1575 (946) Telegramme.

### Schiffsverbindungen.

Das alte Schutzgebiet Deutsch-Neuguinea und die West-Karolinen erhalten ungefähr alle vier Wochen zweimal Verbindung mit Europa über Sydney und Honkong durch die Reichs-Postdampfer der Austral-Japan-Linie des Norddeutschen Lloyds. Die Postdampfer dieser Linie legen in Maronn, Friedrich-Wilhelms-Hafen, Rabaul und in Jap. an. — Ferner hat das Schutz-

gebiet alle zehn Wochen Verbindung mit Europa über Singapore und Niederländisch-Indien durch die Zweiglinie Singapore—Neuguinea des Norddeutschen Lloyd (R. P. D. Manila). Diese Linie läuft die Häfen Singapore, Batavia, Makassar, Amboina, Banda, Berlinhafen (Eitapé), Potsdamhafen, Alexishafen, Friedrich-Wilhelms-Hafen, Erimahafen (Stephansort), Adolphafen, Finschhafen, Rabaul, Peterhafen und Käwieng an. Schließlich alle 16 Wochen über Sydney durch den Dampfer „Germanja“ der deutschen Jaluit-Linie. Beförderungsdauer für Briefsendungen von Deutschland nach Rabaul 42—49 Tage. — Die übrigen Häfen des Bismarck-Archipels erhalten in unbestimmten Fristen (durchschnittlich alle drei Monate) von Simpsonhafen aus Anschlußverbindung durch die Küstendampfer „Sumatra“ und „Roland“ des Norddeutschen Lloyd; ferner vermitteln gelegentlich noch andere, der Regierung und Privatleuten gehörende Fahrzeuge den Verkehr.

Ferner erhalten die West-Karolinen, wie auch die Ost-Karolinen, Marianen und Marshall-Inseln jährlich sechsmal Verbindung mit dem Bismarck-Archipel und Europa durch den Postdampfer „Germania“ der Jaluit-Gesellschaft, der im Jahre dreimal von Sydney über Rabaul, Nauru, Jaluit, Kusaie, Ponape, Truk, Saipan, Jap und Palau nach Hongkong und ebenso oft über dieselben Orte zurückfährt. — Außerdem besteht für Palau und Marianen noch eine unregelmäßige Verbindung über Yokohama, die durch Segelschiffe der Gesellschaft Naujo Boeki und Koshin Co. zu Tokio vermittelt wird, und für die Marshall-Inseln eine Verbindung über Sydney, die von den jeden zweiten Monat zwischen Sydney und Jaluit verkehrenden Dampfern der Gesellschaft Burns, Philp & Co. in Sydney hergestellt wird, und zwischen Nauru und Sydney Verkehr durch Dampfer der Pacific Phosphate Company.

### Schiffsverkehr.

Im Jahre 1911 liefen im Schutzgebiet an:

Hafen	Zahl der Schiffe	Tonnen- gehalt	Davon		
			Dampfer	Segler	Gouvernements- Fahrzeuge
Altes Schutzgebiet .....	717	467 631	576	116	25
Ostkarolinen, Nauru .....	175	163 201	96	66	13
Marshall-Inseln .....					
Westkarolinen, Palau .....	159	131 011	111	38	10
Marianen .....					

### Koloniale Gesellschaften.

**Deutsch-Niederländische Telegraphengesellschaft, Aktiengesellschaft.** Gegr. 1904. Sitz: Köln a. Rh., Friesenplatz 16 I. Aktienkapital: 7 000 000 Mk.; ausgegebene Obligationen: 7 250 000 Mk.; hiervon Saldo am 31. Dezember 1911 5 931 000 Mk.

Vorstand: **V. H. Pfitzner**, Köln, **J. J. le Roy**, Köln, Direktoren.

Vorsteher in Jap: **Günther**.

Niederlassung: Jap (Westkarolinen).

**Bismarck-Archipel-Gesellschaft m. b. H.** Gegründet 25. Mai 1907. Sitz: Berlin W 35, Flottwellstr. 3. Gesellschaftskapital: 631 400 Mk. Telegramm-Adresse: Kasabosta.

Verwaltungsrat: Prof. **Warburg**, Berlin, Vors.; **C. Birgfeld**, Hamburg; Dir. **L. Goldstücker**, Berlin; **F. Quehl**, Hauptm. d. R., Dom. Gustau bei Quaritz; **G. C. J. Toennis**, vor Garding.

Geschäftsführer: **Dr. Hindorf**, Charlottenburg.

Prokuristen: **W. Linberger**, Berlin-Friedenau; **K. R. Müller**.

Pflanzungsleiter: **L. Sommer**, Aropa.

Niederlassungen: Aropa (Salomoninseln).

**Buka Plantations and Trading G. m. b. H.** Gegr. 1. Oktober 1912. Sitz: Numa-Numa. Kapital: 175 000 Mark.

Geschäftsführer: Kaufmann Constantine George Pigott in Sydney.

**Deutsche Handels- und Plantagen-Gesellsch. der Südsee-Inseln zu Hamburg, A.-G.** Gegr. 16. März 1878; hervorgegangen aus der Firma J. C. Godeffroy & Sohn in Hamburg. Sitz: Hamburg, Ferdinandstr. 5. Gesellschaftskapital: 2 750 000 Mk. Telegramm-Adr.: Seehandel.

Aufsichtsrat: **Heinrich Freiherr von Ohlendorff**, Hamburg, Vorsitzender; **Rudolf Crasemann**, Hamburg; Direkt. **Viktor Koch**, Hamburg; Generalkonsul **Heinrich A. Schlubach**, Hamburg; **Rudolf Freiherr v. Schröder**, Hamburg.

Vorstand: **O. Riedel**, Hamburg, Direktor.

Prokuristen: **A. Helm**, Hamburg; **H. K. J. Stamm**, Hambg.; **R. V. Koch**.

Niederlassungen: Mioko (Hauptniederlassung), Kabakada, Kabotheron, Malaguna, Ratavul, Tomalii.

**Deutsche Südseephosphat-Aktiengesellschaft.** Gegründet 1908. Sitz: Bremen. Grundkapital: 4 500 000 Mark.

Vorstand: Reg.-Rat **Petzet**, Bremen; Reg.-Baum. **Schönian**, Angaur.

Prokurist: **A. Weidemann**, Bremen.

Niederlassung: Angaur (Palauinseln).

**Forsayth G. m. b. H.** Gegründet 1910. Sitz: Hamburg, Deichstr. 29. Kapital: 2 000 000 Mark.

Geschäftsführer: **M. Rosenstern**, Hamburg; Konsul **Rud. Wahlen**, Rabaul.

**Forsayth, Kirchner & Co., G. m. b. H.** Gegr. 1910. Sitz: Rabaul. Kapital: 200 000 Mark.

Geschäftsführer: Konsul **Rud. Wahlen**, Rabaul.

**Hernsheim & Co., A.-G.** Gegründet 1909. Sitz: Hamburg. Kapital: 1 800 000 Mark.

Aufsichtsrat: **E. L. Hernsheim**, Dr. **F. Bendixen**, **C. Scharf**, Hamburg.

Vorstand: **Maximilian Franz Thiel**, Hamburg.

Prokuristen: **Albrecht Joh. Bolenius**, **Friedr. Himbeck**, Hamburg.

Hauptfiliale: Matupi.

Filialen: Kaewieng, Kieta, Komuli.

**Jaluit-Gesellschaft, Aktiengesellschaft.** Gegründet 21. Dezember 1887. Sitz: Hamburg, Alsterdamm 12/13. Gesellschaftskapital: 1 200 000 Mark. Telegramm-Adresse: Mikronesia.

Aufsichtsrat: **Otto Thiemer**, Hamburg, Vors.; **Dr. Fr. Bendixen**, Hamburg, stellv. Vors.; **O. Ruperti**, Hamburg; **Ed. HERNSHEIM**, Hamburg; **C. Scharf**, Hamburg.

Vorstand: **L. Müller**, **R. Wolihagen**, Hamburg.

Prokurist: **C. Mathei**, Hamburg; **C. F. Garbrecht**, Hamburg.

Auswärtige Leiter: **F. Janßen** und **Chr. Menke** in Jaluit.

Niederlassungen: Jaluit (Hauptagentur); Ailinglablab, Arno, Ebon, Kwadjelin, Majuro, Maloelab, Mejit, Mille, Namrik, Nauru (Handelsstationen auf den Marshall-Inseln); Eniwetok, Ujelang (Pflanzungen auf den Marshall-Inseln); Ponape (Agentur); Fananu, Losop, Mokil, Ngatik, Nukuoro, Pakin, Pingelap, Poloot, Satoan, Truk (Handelsstationen auf den Ost-Karolinen).

**Kalili-Gesellschaft m. b. H.** Gegr. 15. Sept. 1911. Sitz: **Rabaul**, Neu-Mecklenburg, Westküste, Bez. Namatanai. Kapital: 230 000 Mk.

Geschäftsführer: **Wilh. Bradtke**, Kalili.

Pflanzungen: **Messi**, Kalili, Lamban.

Handelsstation: Kalili.

**Labur G. m. b. H.** Gegr. 11. Juni 1912. Sitz: **Namatanai**. Kapital: 38 000 Mark.

Geschäftsführer: Pflanzler **O. Philipps**, Namatanai.

**Londip Pflanzungs-Gesellschaft m. b. H.** Gegründet 17. März 1911. Sitz: **Rabaul**. Gesellschaftskapital: 90 000 Mark.

Geschäftsführer: Pflanzungsbesitzer **Rud. Wolff** in Papatatawa.

**Matandeduk Pflanzungs-Gesellschaft m. b. H.** Gegründet Mai 1911. Sitz: **Namatanai**. Kapital: 50 000 Mark.

Geschäftsführer: **R. B. Müller**.

**Neu-Guinea-Kompagnie, D. Kol.-Ges.** Gegründet 1884. Sitz: Berlin NW 7, Dorotheenstr. 61. Gesellschaftskapital: 7 500 000 Mk.; hiervon 331 500 Mark Stammanteile und 7 168 500 Mark Vorzugsanteile. Telegramm-Adresse: Guinea.

Verwaltungsrat: Dr. **Arthur Salomonsohn**, Geschäftsinhaber der Disconto-Gesellschaft, Berlin, Vorsitz.; Generalkonsul **Dr. Paul v. Schwabach**, Berlin, stellvertr. Vors.; Konsul **Fr. Achelis**, Bremen; Landeshauptm. a. D. **Eugen Brandeis**, Berlin; **Paul Colsmann**, Langenberg b. Elberfeld; Exzell. Staatsminister a. D. **Otto v. Hentig**, Charlottenburg; Hauptm. a. D. **Richard v. Hindersin**, Dalkau; Gutsbesitzer **Dr. Carl Lauterbach**, Stabelwitz; Geh. Baurat **Alfr. Lent**, Berlin; Geh. Kommerzienrat **Hugo Oppenheim**, Berlin; **Frhr. S. Alfred v. Oppenheim**, Köln a. Rh.; Geh. Kommerzienrat **Dr. Louis Ravené**, Berlin; Generalkonsul **Dr. E. Enno Russel**, Berlin; Syndik. d. Dir. d. Disconto-Ges. **Dr. Walt. Schlauch**, Berlin; Fabrikbes. **Arn. v. Siemens**, Berlin; Landforstm. a. D. **Tiburtius**, Berlin.

Vorstand: **C. v. Beck**, Berlin, Prof. **Dr. Preuß**, Berlin, Direktoren.

Prokuristen: **August Römer**, Berlin; **Nicolaus Reicherts**, Berlin.

Auswärtige Leiter: **George Tauefert**, kaufm. Administrator in Rabaul; **Hubert Geisler**, Administrator in Herbertshöhe; **Georg Heine**, Administrator in Friedrich-Wilhelms-Hafen; **Emanuel Lindenberg**, Administrator in Stephansort; **Theodor Bindel**, Administrator in Peterhafen.

Kaufmännische Administration für das ganze Schutzgebiet: Rabaul, Wunawutung, Käwieng.

Administration Herbertshöhe, Bismarck-Archipel: Auf der Gazellahalbinsel (Neupommern): Herbertshöhe, Kokopo, Timbur, Kenabot, Raniolo, Gunanur, Tobera, Warangoi, Putput, Wunawutung-Nonga, Wangaramut, Tovakundum, Alt- und Neu-Massawa.

Auf Neu-Mecklenburg: Ugan, Koboheron, Schröderinsel, Namanne, Fissoa, Teripax, Zigaregare, Tomalabat.

Auf Neu-Hannover: Ungalabu.

Administration Friedrich-Wilhelms-Hafen (Kaiser-Wilhelms-Land): Friedrich-Wilhelms-Hafen, Modilon, Jomba, Potsdamhafen, Nubia, Eitape-Tadji, Seleo, Valis, Tarawai.

Administration Stephansort (Kaiser-Wilhelms-Land): Erima, Erimahafen, Bogadjim, Duai, Melamu.

Flotte: Dampfer Siar, Dampfer Madang.

Administration Peterhafen (French-Inseln): Meto, Wuea-Ndolle, Iliä-Bodobodo, Lama, Langu-Balangori, Bali-Unëa, Ningau-Mundua, Naraga.

**New-Britain Corporation, Limited.** Gegründet 15. Oktober 1907. Sitz: Sydney in Neu-Süd-Wales. Stammkapital: 10 000 £.

Direktorium: Kaufm. **James Thomas Tillock**, Sydney; Architekt **Theodore John Marks**, Sydney; Agent **Alfr. Will. Gilles**, Sydney, geschäftsf. Dir. Prokurist: Kapitän **John Strasburg**.

Niederlassungen: Rabaul (Simpsonhafen) und Toiemonapu (Salomoninseln).

**Norddeutscher Lloyd, Aktiengesellschaft.** Gegründet 20. Februar 1857. Sitz: Bremen. Gesellschaftskapital: 125 000 000 Mark.

Aufsichtsrat: Konsul **Fr. Achelis**, Vors.; Konsul **H. A. Nolze**, stellv. Vors.; Dr. jur. **H. Jordan**; **Caspar G. Kulenkampff**; **J. Kulenkampff**; **H. Melchers**; Generalkonsul **Dr. Paul v. Schwabach**; Generalkonsul **George W. Wätjen**; Direktor **Paul Mankiewitz**; Generalkonsul **F. Hincke**.

Vorstand: Direktor **Heineken**, Vorsitzender des Direktoriums; **F. Bremermann**, **A. Petzel**, **Dr. W. Grewe**, **M. Walter**, **C. Stapelfeldt**, **K. A. Frhr. von Plettenberg**, **Mehrumi**, **J. Föhr**.

Niederlassung: Rabaul (Simpsonhafen).

**Pacific Phosphate Company Limited.** Gegr. 18. April 1902. Sitz: London E. C., Baltic House, 27 Leadenhall Street. Gesellschaftskapital: 975 000 £, hiervon 750 000 £ Stammanteil und 125 000 £ 7 % und 100 £ 6 % Vorzugsanteile.

Direktion: **Lord Balfour of Burleigh**, London, Vors.; **J. Ewart**, London, stellv. Vors.; **G. W. H. Bowen**, London; **A. R. Dickinson**, London, geschäftsf. Direktor; **The Right Hon. Earl Grey**, London; **W. R. Hay**, London; **Josef Hohenemser**, Mannheim; **A. O. Thiemer**, Hamburg; **H. Kaesemacher**, Stettin; **H. Voß**, London, geschäftsführ. Direktor; **A. J. Reeves**, London, Sekretär.

Niederlassung: Nauru.

**Südseehandelsgesellschaft, Aktiengesellschaft (Nanyoboeki Kabushiki Kaisha).** Gegründet 1. März 1909. Sitz: Hiki, Kreis Nishimuro, Regierungsbezirk Wakayama, in Japan. Gesellschaftskapital: 150 000 Yen, eingeteilt in 1500 Aktien zu je 100 Yen.

Aufsichtsrat: Kaufm. **Hiro moto Kihei ji**, Hiki; **Iwasawa Fukumatsu**, Tokio.

Vorstand: **Mimoto Rokuemon**, Hiki; **Funada Masasuke**, Hiki; **Marutani Minekichi**, Hiki; **Murayama Sutekichi**, Yokohama.

Prokurist: Kaufmann **Sekine Sentaro**, Ponape.

Niederlassung: Ponape.

**Heinrich Rudolph Wahlen, G. m. b. H.** Gegr. 1910. Sitz: Hamburg II, Deichstr. 29/33; ab 1. April 1913: Mönckebergstr. Caledonia-Haus. Kapital: 1 800 000 Mark.

Vorstand: **F. Rosenstern**, Hamburg; **Julius Wahlen**, Maron.

Leiter in der Kolonie: **J. Wahlen**, Maron.

**West-Karolinen G. m. b. H.** Gegr. 13. Juni 1912. Sitz: Hamburg. Zweigniederlassung: Jap. Kapital: 400 000 Mark.

Gesellschafter: **Jaluit-Gesellschaft A.-G.**, Hamburg, mit 300 000 Mark; **G. Philipp Lammert**, Hongkong, mit 100 000 Mark Stammeinlage.

Geschäftsführer: Alfred Scott, Jap; F. Jansen, Jaluit.

**Walun-Gesellschaft m. b. H.** Gegr. 4. März 1913. Sitz: Rabaul.  
Kapital: 30 000 Mark.

Geschäftsführer: Konsul Emil Timm, Rabaul.

### Missionsgesellschaften.

A. Von evangelischen Missionsgesellschaften sind im Schutzgebiete tätig:

I. Die **Gesellschaft für innere und äußere Mission im Sinne der lutherischen Kirche (Neuendettelsauer Mission)**. Sitz: Neuendettelsau in Bayern).

Ihr Arbeitsfeld ist das Kaiser-Wilhelms-Land. Sie besitzt hier 16 Missionsstationen mit 2 Nebenplätzen, nämlich in **Deinzerhöhe, Heldsbach, Kap Arkona, Logaueng mit Jabim und Tami, Malalo, Pola, Sattelberg, Sialum, Simbang, Wareo, Burgberg (Lowamu), Laewomba, Rook, Morobe, Waria und Doriinsel**, sowie die Pflanzungsstation **Finschhafen** und **Sägewerk Butaueng**, wo 26 ordinierte Missionare, 9 Laienbrüder, 2 Missionsgehilfinnen, 17 Missionarsfrauen und 40 eingeborene Gehilfen tätig sind. Sie zählt etwa 3637 Gemeindeglieder und 13 Volksschulen mit rund 1193 Schülern und 2 höhere Schulen mit 22 Schülern (Gehilfen-Schulen) und eine Druckerei in Logaueng.

II. Die **Rheinische Missionsgesellschaft** (Sitz: **Barmen**, Rudolfstraße 135/139).

Ihr Missionsfeld ist ebenfalls das Kaiser-Wilhelms-Land, wo sie die 5 Hauptstationen **Bogadjim, Bongu, Dampier, Hansemannberg (Nobonob), Ragetta-Siar**, sowie die Nebenstation **Ruo** mit einem Personal von 10 ordinierten Missionaren, 1 nichtordinierten Missionar, 8 Missionarsfrauen und 2 eingeborenen Gehilfen unterhält. Sie besitzt 83 eingeborene Gemeindeglieder und 8 Schulen verbunden mit ebensovielen Kostschulen, in denen 317 Kinder unterrichtet werden.

III. Die **Methodistische Missionsgesellschaft von Australien im Bismarck-Archipel, G. m. b. H.** (The Methodist Missionary Society of Australia) (Sitz: **Sydney**, 139 Castlereagh Street).

Sie arbeitet im Bismarck-Archipel auf den 6 Hauptstationen **Kabakada, Kudukudu, Omo, Pinigidu (Panakodo), Raluana und Ulu**, denen noch 209 Nebenstationen angegliedert sind, mit einem Missionspersonal von 5 ordinierten Missionaren, 2 Laienmissionaren, 1 Pflanzungsverwalter, 3 Missionarsfrauen, 6 unverheirateten Missionarinnen, 4 farbigen Predigern und 191 farbigen Gehilfen. Sie unterhält 194 Schulen (3 Kostschulen und 191 Tagesschulen), die von 5452 Kindern besucht werden, 1 Seminar mit 62 Zöglingen und 6 Sem.-Vorschulen mit 110 Präparanden. Ihre Gemeinde umfaßt 4416 Mitglieder.

IV. Der **American Board of Commissioners for Foreign Missions**. (Sitz: **Boston, Mass.**, 14 Beacon Street).

Die Gesellschaft besitzt gegenwärtig nur noch 3 Hauptstationen in den **Ost-Karolinen** und **Marshall-Inseln**, nämlich auf **Kusaie** (Missionsseminar für Mädchen), in **Roneron** auf **Majuro** (Missionsseminar für Knaben) und in **Oro** auf **Naruru**, wo 3 deutsche Missionare, 2 deutsche Missionarsfrauen, und 4 unverheiratete Missionarinnen, von denen eine Deutsche, tätig sind. Ihre früheren, auf **Ponape** und **Truk** gelegenen Stationen hat sie an die beiden folgenden Gesellschaften abgetreten, und es besteht die Aussicht, daß allmählich sämtliche Stationen des American Board von den deutschen Missionaren übernommen werden.

V. Die **Liebenzeller Mission** (Sitz: **Liebenzell**, Württemberg). Diese Missionsgesellschaft arbeitet in Verbindung mit dem **Deutschen Verband vom Jugendbund für entschiedenes Christentum** (Sitz:

Friedrichshagen bei Berlin, Wilhelmstraße 31; Generalsekretär: Prediger F. Blecher) auf den Ost-Karolinen, wo sie 1906 in die vom American Board 1852 begonnene Missionsarbeit eintrat.

Sie besitzt 5 mit Europäern besetzte Hauptstationen, und zwar auf Ponape: **Oa Kiti** und **Kolonie**, und auf den Trukinseln: **Kiniamwe** (Toloas) und **Toi**, ferner 35 Nebenplätze und 29 Tagesschulen mit 1489 Schülern und 6 Kostschulen mit 96 Schülern. Ihr Missionspersonal setzt sich aus 5 Missionaren, 1 Missionsgehilfin, 3 unverheirateten Missionarinnen, 4 Missionarfrauen u. 37 eingeborenen Lehrern zusammen. Die Zahl der Gemeindeglieder beläuft sich auf 2744.

B. Die katholische Mission üben im Schutzgebiet folgende Gesellschaften aus:

I. Die **Katholische Mission vom Heiligen Geiste in Deutsch-Neuguinea, G. m. b. H.** [Missionsgesellschaft des Göttlichen Worts (Steyley Mission)]. (Mutterhaus: Steyl in Holland; Adresse für Postsendungen aus Deutschland: Kaldenkirchen im Rheinland).

Ihr Missionsfeld bildet die apostolische Präfektur Kaiser-Wilhelms-Land, wo sie die 17 Stationen **Beukin** bei Dallmannhafen, **Bogia** bei Potsdamhafen, **Juo**, **Malol**, **Monumbo** bei Potsdamhafen, **St. Anna** bei Berlinhafen, **St. Anton** auf Aly, **St. Joseph** auf Tumleo und **St. Michael** bei Alexishafen (Sitz des apostolischen Präfekten, **Walmann**, **Matukar**, **Mugil**, **Megiar**, **Jakamul**, **Ulan**, **Eisano**, **Arop** mit einem Missionspersonal von 25 Priestern, 24 Laienbrüdern und 37 Schwestern unterhält. In 26 Schulen unterrichtet sie ca. 1440 Kinder, und ihre eingeborene Gemeinde zählt über 2410 Seelen.

II. Die **Katholische Mission vom Heiligsten Herzen Jesu, G. m. b. H.** (Mutterhaus: Herz-Jesu-Missionshaus in Hilstrup bei Münster in Westfalen; Zweigniederlassungen: Öventrop bei Arnsberg, Lieferung bei Salzburg, Sparta (Wisconti) und Reading (Pensylvania). — Mutterhaus der Missionsschwestern vom Heiligsten Herzen Jesu: Hilstrup; Zweigniederlassungen: Öventrop, Freienohl, Reading und Westhouer.

Ihr Arbeitsgebiet umfaßt:

a) das apostolische Vikariat Neu-Pommern. In diesem unterhält sie 28 Hauptstationen, nämlich: Vuna-Pope, Vlavolo, Malaqunan, Takabur, Vunamarita, Taui-Ost, Qunanba, Papatava, Korere-Nodup, Matupi, St. Paul, Vunavutug (Vuatom), Rakunei, Ratogor, Marianum (Neu-Mecklenburg), Vunavavary, Tavui-liu, Reber (Vuatom), Ramalmal, Livua, Nanalar (Birara), Toriu, Namatanai (Neu-Mecklenburg), Tapapal (Neu-Lauenburg), Vunadidir, Mope (Südküste), Käwieng und Lemacott (Neu-Mecklenburg), denen noch 98 Nebenstationen angegliedert sind. Das Missionspersonal dieser Plätze besteht aus 37 Priestern, 42 Brüdern (6 Priester und 2 Brüder befinden sich augenblicklich zur Erholung in Europa) — 34 Schwestern — und 130 farbigen Katecheten. Die Gesellschaft besitzt in diesem Vikariate 101 Schulen mit 4108 Schülern, 1 Pensionat für weiße und halbweiße Kinder mit 50 Pensionären, sowie 20 Waisenhäuser mit 673 Kindern, — 1 Handwerkerschule mit 7 Lehrlingen, und zählt hier 19 344 lebende Gemeindeglieder.

b) das apostolische Vikariat der Marshall-Inseln. Hier besitzt die Gesellschaft 5 Hauptstationen auf Jaluit, Likieb, Ine, Arubo und Nemen (beide letzteren Stationen befinden sich auf der Insel Nauru), wo 7 Priester (von denen der eine sich zur Erholung in Deutschland aufhält und P. Johann Wendler am 13. Mai 1912 gestorben ist) — 5 Laienbrüder und 15 Schwestern tätig sind, und werden von ihr in 7 Schulen etwa 245 Kinder unterhalten. Ihre Gemeinde umfaßt in diesem Gebiete 900 Seelen.

III. Die **Väter der Gesellschaft Mariens [Maristen]** (Deutsches Mutterhaus: Meppen in Hannover).

Ihr Missionsfeld ist die apostolische Präfektur der nördlichen Salomoninseln, das die von 1885 bis 1900 deutschen, jetzt eng-

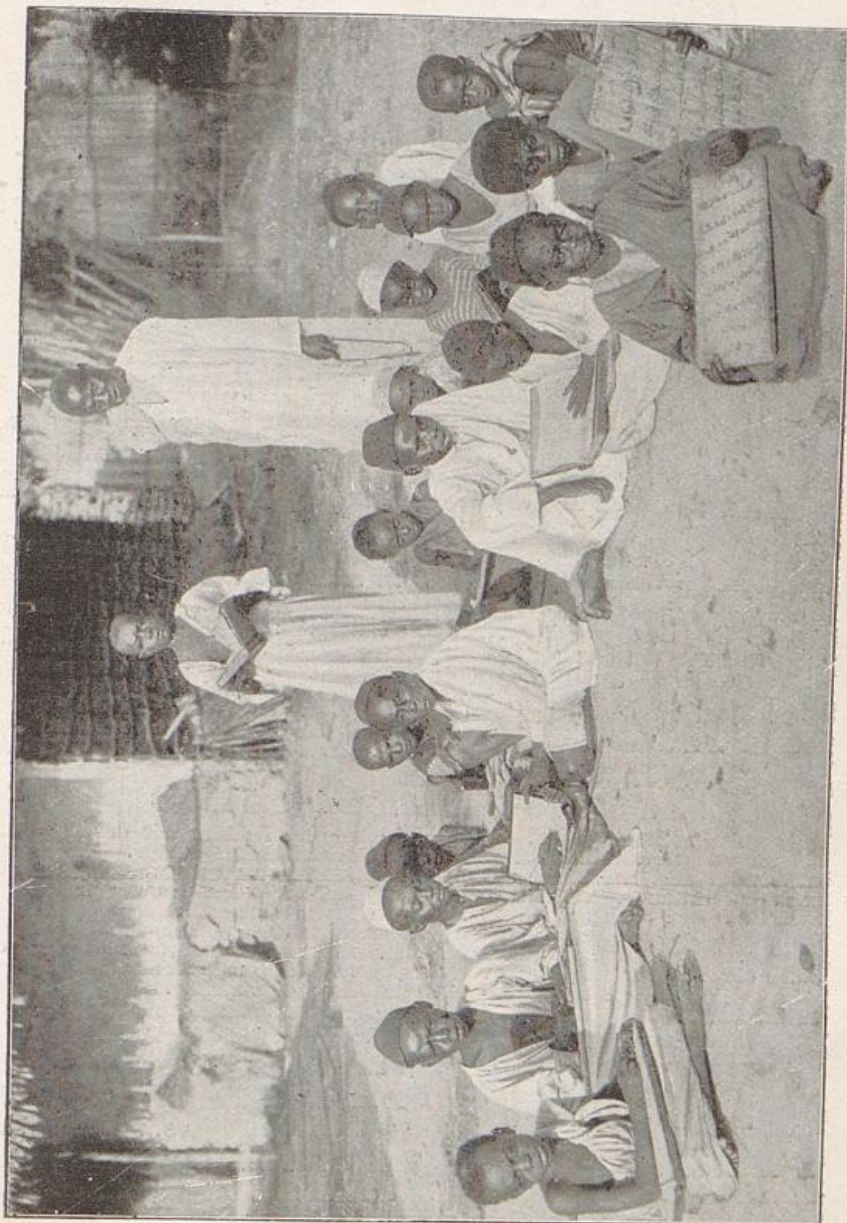

Faint, illegible text caption below the photograph, likely describing the group or the activity.



Als Schmerz-stillende, ableitende Einreibung, patentiert, von Aerzten und Kliniken hervorragend begutachtet bei

# Rheumatismus

Ichias, Nervenschmerzen, Gicht ist

Dr.  
Reiss

**Rheumasan**

In  
Apotheken

## Wundsein Schweiss-

aufgesprung. rissige Haut, stets unerreich, unentbehr. in jeder Familie sind Dr. R. Reiss Lenicet-Tonerde-Präparate

**Lenicet** - Kinder-Puder gleich wertvoll für Damen zur Teintpflege. —  
- Wund-Schweisspuder beseitigt Hautgeruch und nur den übermässigen Schweiß, also kein Schweißvertreibungsmittel.  
- Hautcreme (Lenicreme) beste, von ersten Aerzten empfohlene Wund- und Kühlsalbe. Zur Kinder- und Schönheitspflege.

### Peru-Lenicet-Salbe

Antiseptisches Kosmetikum, das die Wirkung des Lenicet mit der des Perubalsam vereinigt. Mild adstringierende, schmerzlindernde Salbe. Hautschutzsalbe vorzüglich zum Schutz gegen Wundwerden der Brustwarzen. Vor und nach Stuhlentleerungen Haemorrhoidalleidender zur Verhinderung von Juckreiz. Zum Einreiben der Haut gegen Entstehung von Sonnenbrand, Frostschäden, und gegen das Rauhverden infolge Witterungseinflüsse und gewerbliche Schädigungen. Sofort nach Heißluftbädern, Bestrahlungen angewandt, schützt die Salbe die Haut vor Entstehung von Juckreiz, Ekzeme und Brandwunden. Peru-Lenicet-Salbe macht die Haut geschmeidig.

**Abführ** Dr. Reiss für Frauen  
**Laxanin** und Kinder  
Delikatess-Schokolade vom 6. Monat ab.  
Hochfeiner Kaffeegeschmack

Auslands-Vertreter gesucht  
Dr. RUDOLF REISS, Rheumasan u. Lenicet-Fabrik  
Berlin-Charlottenburg 4 — Wien VI/2.

lischen Inseln Isabella, Choiseul und Shortland und die deutschen Inseln Bougainville und Buka umfaßt. Auf deutschem Gebiete besitzen die **Maristen** 5 Hauptstationen, nämlich **Kieta** (St. Michael), **Koromira** und **Patupatuai-Sariai** (Buin) auf Bougainville, **Banoni** am Kaiserin-Augusta-Kap, **St. Bonifazius** (Buka), welche von 10 Priestern, 4 Brüdern, 19 Schwestern bedient werden und mit 8 von etwa 257 Kindern besuchten Schulen verbunden sind. Die Zahl der Anhänger beträgt 740, worunter 24 Nichteingeborene, die der Katechumenen 390, da diese nur hin und wieder auf den Stationen erscheinen und noch sehr unbeständig sind. Der Sitz des apostolischen Präfekten (z. Z. Pater Josef Forestier) ist Kieta (Bougainville).

IV. Der **Kapuziner-Orden**, und zwar Patres aus der rheinisch-westfälischen Ordensprovinz der Kapuziner mit dem Sitz des Provinzials und des Missionssekretariats in Ehrenbreitenstein am Rhein.

Sein Arbeitsgebiet umfaßt:

a) die Mission der Karolinen und Palau-Inseln. Hier unterhält der Orden 10 Hauptstationen, nämlich die **Koloniestation Auak** und **Porajep** auf Ponape in den Ost-Karolinen, die **Koloniestationen Kanif** und **Guror** auf Jap in den West-Karolinen, sowie **Korrer** und **Malegeiok** in den Palau-Inseln; ferner **Mortlock** und **Truk-Inseln** in den Ost-Karolinen und mehrere Nebenstationen mit einem Missionspersonal von 19 Priestern, 16 Laienbrüdern und 12 Schwestern. Der Orden besitzt hier 20 Schulen mit ungefähr 900 Schülern und etwa 2000 Anhänger.

b) die Mission der Marianen-Inseln mit 2 Pfarreien auf **Saipan** und Nebenstationen auf **Tinian** und 1 Pfarrei auf **Rota**. In diesem Gebiete wirken 3 Priester, 4 Laienbrüder und die Mission zählt hier etwa 2750 eingeborene Katholiken. Die Mission wurde 1911 zu einem apostolischen Vikariat erhoben.

## Vereine.

I. **Schulverein von Deutsch-Neuguinea** (für das ganze Schutzgebiet). Sitz: Rabaul.

Vorstand: Bezirksamtman **Dr. Klug**, Vorsitzender; Sekretär **Steffen**, Schriftführer; Regierungslehrer **Barschdorff**, Kassierer, sämtlich in Rabaul.

II. **Deutsche Kolonial-Gesellschaft, Abteilung Bismarck-Archipel**. Sitz: Rabaul.

Vorstand: Konsul **E. Timm**, Vorsitzender; Regierungslehrer **P. Barschdorff**, Schriftführer; Gartenmeister **K. Rudolph**, Schatzmeister, sämtl. in Rabaul.

**Abteilung Nord-Neu-Mecklenburg**. Sitz: Käwieng.

**Abteilung Kaiser-Wilhelms-Land**. Sitz: Friedrich-Wilhelms-Hafen.

**Abteilung Salomo-Inseln**. Sitz: Kieta.

**Abteilung Marschallinseln**. Sitz: Jaluit.

III. **Rabaul-Club**. Sitz: Rabaul, Clubhaus. (Mitglieder im ganzen Schutzgebiet.)

Vorstand: Reg.-Tierarzt **Braun**, 1. Vorsitzender; Reg.-Lehrer **Barschdorff**, 2. Vorsitzender; Gartenmeister **Rudolph**, Schriftführer; Gouvernementssekretär **L. Schulz**, Schatzmeister; Gouvernementssekretär **Steffen**, Rechnungsführ.

IV. **Frauenbund der Abteilung Neuguinea der Deutschen Kolonialgesellschaft**. Sitz: Rabaul.

Vorstand: Ihre Exzellenz Frau Gouverneur **Dr. Hahl**, Vorsitzende; Stationsleiter **Sigwanz**, Schatzmeister; Gouvernementssekret. **Steffen**, Schriftführ.

**Frauenbund der Abteilung Finschhafen der Deutschen Kolonialgesellschaft**. Sitz: Finschhafen.

**Frauenbund der Abteilung Marschallinseln der Deutschen Kolonialgesellschaft**. Sitz: Jaluit.

## Personalien.

### I. Altes Schutzgebiet Deutsch-Neuguinea.

#### A. Bismarck-Archipel und Salomoninseln.

##### a) Neu-Pommern.

**Rabaul** am Simpsonhafen (Blanche-Bucht). **Kaiserlicher Gouverneur:** Dr. Hahl, Exz. **Kaiserliches Gouvernement:** Geh. Regierungsrat Dr. Osswald, erster Referent; Ger.-Assessor Berghausen; Tierarzt Braun, Hilfsarbeiter; Fabian, Kassenvorstand; Sigwanz, Dustert, Schönleber, Brückner, Gouvern.-Sekretäre; Scharlauck, Assistent; Gottschalk, Heller, Bureaugehilfen. **Technische Abteilung:** Rietz, Bausekretär, Vorst.; Werner, Wenzel, Schenk, Techn. **Polizei:** Haak, Pol.-Meister. **Lagerverwaltung:** Heide, Sekretär; Wocke, Bureugehilfe; Glitz, techn. Gehilfe. **Gouvernementsrat:** Gouv. Dr. Hahl, Exz., Vors.; amtliche Mitglieder: Geh. Reg.-Rat Dr. Osswald; Bezirksamtman Dr. Scholz (Stellvertreter); Bezirksamtman Dr. Klug; Bezirksamtman Dr. Stuebel (Stellvertr.); Medizinalrat Dr. Wendland; Dr. Kopp (Stellvertr.); Tierarzt Braun; Dr. Gehrman (Stellvertr.); Bez.-Richter Weber; Assessor Dr. Gebhardt (Stellvertr.); außeramtliche Mitglieder: Miss.-Vorstand Fallmann; Miss. Wenzel (Stellvertr.); Pater Dicks; Pater Schinke (Stellvertr.); J. Engelbrecht, Frz. Ritter (Stellvertr.), F. Chamann, H. Schwarzenberg (Stellvertr.), Konsul Timm, R. Spangenberg (Stellvertr.), Konsul Wahlen; Mirow (Stellvertr.); R. v. Blumenthal; C. Hellfritz (Stellvertr.). **Bezirksamt:** Dr. Klug, Bezirksamt.; Steffen, Bezirksamtssekr.; Heisig, Assistent; Wiegmann, Streng, Büttner, Polizeimeister; Hübener, Wegebauer. **Obergericht von Deutsch-Neuguinea und Bezirksgericht:** Geh. Reg.-Rat Dr. Osswald, Oberrichter; Weber, Bezirksrichter; Grundler, Sekret. **Zollamt:** Schulz, Zollsekr. **Botanischer Garten u. Versuchsanstalt:** Dr. Gehrman, Leiter; Rudolph, Gartenmeister. **Postamt:** Weller, Postsekr.; Pahl, Hoheisel, Leitungsaufs. **Vermessungsamt:** Becke, Dulk, Lauer, Lichtenstein, Reg.-Landmesser; Brödner, Köhler, Irmer, Verm.-Techniker. **Reg.-Schule:** Barschdorff, Leist, Lehrer; Medenwaldt, Lehrerin. **Reg.-Arzt:** Dr. Wieck. **Reg.-Dampfer „Komet“** Betrieb durch d. Nordd. Lloyd. **Tierarzt:** Braun. **Kgl. Großbrit. Konsul:** Kaufm. Frederik R. Jolley. **Königl. Schwed. Konsul:** Heinrich Rudolph Wahlen auf Gunantambu b. Rabaul. **Hafenanlagen:** Nordd. Lloyd (Engelbrecht, Geschäftsführer; Rink, Werftaufseher; Ritter, Buchhalter). **Apotheke:** E. Paur. **Bergbau u. Fischerei:** New-Britain Corporation, Limited. **Handelsniederlassungen:** Forsayth, G. m. b. H. (R. Wahlen, Leiter; H. Fischer, stellvertr. Leiter; Müller, Eyssen, Hoogerwerff, Skupin, Hieber, Koch, Preiß, Angestellte; Motoschuner „Irene“ H. Hanner, Führer); Forsayth, Kirchner & Co.; Walt. Louri. **Administration der Neu-Guinea-Kompagnie:** (Georg Taeufert, Administrator; Heinr. Schwarzenberg, Lagerverw.; Hugo Paetsch, Sekretär; K. Mauthe, Kassierer; W. Kettner, F. Wittrock, Hellmuth Fischer, Zielske, Rosenbaum, Kuppke, Krakowski, Maeder, Niemeier, Kaufleute). **Dampfer Siar** (Neu-Guinea-Komp. Bes. Heinr. Ramsthal, Kapitän; Kurt Mutschink, 1. Offizier; Georg Bernhard, 2. Offizier; Hans Österreich, 1. Maschinist; Henry Wolf, 2. Maschinist. **Walun G. m. b. H.** (Konsul Emil Timm, Geschäftsführer). **Zeitung:** Amtsblatt für das Schutzgebiet Deutsch-Neuguinea, herausgeg. v. Kaiserl. Gouvernem. Ersch. in d. Regel am 1. u. 15.

- jed. Mon. Bezugspr. halbjährlich 5 Mark. (Vertr. f. Europa: Exportbuchhandl. G. A. v. Halem, Bremen.) **Vereine:** Schulverein f. Deutsch-Neuguinea; Abteil. Bismarck-Archipel d. Deutsch. Kolonialges.; Frauenbund der Deutsch. Kolonialges. in Deutsch-Neuguinea; Rabaul-Club. **Pflanzungen:** Hernsheim & Co.; Londip Pflanzungs-G. m. b. H. (R. Wolff in Papatatava, Geschäftsführer); New-Britain Corporation, Limited.
- Alt-Massawa** s. Massawa, Alt-.
- Arawe.** Pflanzungs- u. Handelsstation: Forsayth G. m. b. H. (Rocka, Verwalt.).
- Backhaushöhe** (Baining). Pflanzung: Adolf Backhaus.
- Baining.** Kath. Mission: Kath. Mission v. Heiligsten Herzen Jesu, G. m. b. H. (s. St. Paul). Pflanzungen: Heinrich Backhaus; Wilh. Batze; Rudolf Janke; Leopold Pourteau.
- Birara.** Pflanzung: R. Wafler.
- Bitalobo.** Pflanzung: Forsayth, G. m. b. H. (Heilgehilfe Blumenthal, Verwalter).
- Dawaun.** Handelsstation: J. M. Rondahl (Strom, Händler); Horgosen.
- Gire-Gire.** Pflanzung u. Handelsstation: Forsayth, G. m. b. H. (Fr. Reiß, Verw.).
- Gunanba.** Kath. Mission: Katholische Mission v. Heiligsten Herzen Jesu, G. m. b. H. (Station St. Otto). — P. Herman Zwinge, Vorst.; Br. Herm. Teipen.
- Gunatamba.** Kgl. Schwedisches Konsulat. Pflanzung und Handelsstation: Forsayth, G. m. b. H. (W. Mirow, Administrator; Ed. Eyssen, Sekretär).
- Gunanur.** Pflanzung: Neu-Guinea-Kompagnie: K. Meerkatz, Heilgehilfe.
- Gute Hoffnung** (Baining). Pflanzung: Friedrich Werner.
- Herbertshöhe.** Polizeiposten: Adelman. Vermessungsamt: Lichtenstein, Dulk, Becke, Landmesser; Köhler, Brödner, Behr, Landm.-Gehilfen. **Reg.-Arzt:** Med.-Rat Dr. Runge. **Expeditionstruppe:** Prez, Hauptmann; Freinäugle, Jahn, Pol.-Meister. **Postamt.** Administration der Neu-Guinea-Kompagnie: Hubert Geisler, Administrator; Max Richter, Hauptassistent; Alfred Liebschke, Lagerverwalter; Paul Mayer, Dornig, Nagel, Kaufleute; C. Piel, Heilgehilfe. **Administration der Bismarck-Archipel-Gesellschaft m. b. H.:** K. B. Müller, Leiter. **Auktionator:** Rudolf Wolff. **Gasthof:** Deutscher Hof (Neu-Guinea-Kompagnie, Bes.; Carl Piel, Pächter). **Handelsfirmen:** Bismarck-Archipel-G. m. b. H. (Karl Bernh. Müller-Bopire, Prokurist).
- Kabaira** am Weberhafen. Pflanzung und Handelsstation: Fritz Guyot.
- Kabakada.** Ev. Mission: Methodistische Missionsges. v. Australien im Bismarck-Archipel, G. m. b. H. — Missionar H. P. Wenzel, Vorst. d. Stat., u. Frau; Fr. Diem, Lehrerin. **Handelsniederl.:** Deutsche Handels- u. Plantagen-Ges. der Südseeinseln.
- Kabakaul.** Pflanzungen u. Handelsstationen: Forsayth, G. m. b. H. (R. Schlickau, Verw.); Johann Mathias Rondahl (Pflanzer Ortloff, Prokurist).
- Kabanga.** Pflanzung u. Handelsstation: Forsayth, G. m. b. H.; G. Timm, Verw.
- Kaliai** an der Nordwestküste von Neupommern. Pflanzung: Karl Schneider.
- Kappenberg** (Baining). Pflanzung: Gustav Schnibbe.
- Karawia** an der Blanche-Bucht. **Werkstatt und Kaufladen:** Ah Tam (Chinese). Pflanzung: C. Lahusen.
- Kenabot.** Pflanzung: Neu-Guinea-Kompagnie: Herm. Schulz, Pflanzungs-Assist.
- Kerawien.** Handelsstation: K. Lausen.
- Kinigunan.** Pflanzung und Handelsniederlassung: J. O. Mouton (R. B. Müller, Prokurist).
- Korere.** Kath. Mission: Kath. Mission v. Heiligsten Herzen Jesu, G. m. b. H. P. Gregor, Vorsteher.
- Kulon** (Mukurapau). Pflanzung: J. M. Rondahl (Ortloff, Pflanzer).
- Kuradui.** Pflanzung: Richard Parkinsons Erben.
- Kurakakaul** an der Talili-Bucht. **Handels- und Pflanzungsstation:** George P. Kaumann (Schmidt, Angestellter; Telegr.-Adr. Kaumann, Jap).
- Lakuruman.** Pflanzung: Londip-Pflanzungs-Ges. (Erich Konrad, Leiter).

- Lamantu** b. Kap Tavui. **Handelsstation:** G. P. Kaumann.
- Lasul** (Baining). **Pflanzung:** Wilhelm Bolten; L. Pourteau; Doll.
- Liwuan.** **Kath. Mission:** Kath. Mission v. Heiligsten Herzen Jesu, G. m. b. H. — P. Schumm, Vorst.
- Londip.** **Pflanzung:** Mafa Lohn. Londip Pflanzungs-Gesellschaft m. b. H. (Sant. Flores, Leiter).
- Malaguna** in der Blanche-Bucht. **Kath. Mission:** Kath. Mission v. Heil. Herzen Jesu, G. m. b. H. — P. Fromm, z. Zt. beurlaubt; P. Aug. Scherhag, Vertr.-Vorst.; 3 Schwest. **Handelsstation:** Dtsch. Handels- u. Plant.-Ges. d. Südsee-Inseln.
- Malmaluan.** **Pflanzungsstation** d. Kath. Mission v. Heiligsten Herzen Jesu, G. m. b. H. Br. Alois Packmor, Vorsteher.
- Mandres** (Weberhafen). **Pflanzung:** Kath. Mission v. Heiligsten Herzen Jesu, G. m. b. H.
- Manne.** **Pflanzung:** Neu-Guinea-Kompagnie (Leit.: Administration Herbertshöhe).
- Massawa, Alt-.** **Pflanzung:** Neu-Guinea-Kompagnie (Treichel, Pflanz.-Assist.).
- Massawa, Neu-.** **Pflanzung und Handelsstation:** Neu-Guinea-Kompagnie (Friedrich Kriebel, Pflanzler).
- Matakambang.** **Handelsstation:** Forsayth, Kirchner & Co., G. m. b. H.; A. Jolley.
- Matanatar.** **Pflanzung:** Forsayth, G. m. b. H. (P. Krause, Verw.).
- Matupi** (Insel in der Blanche-Bucht). **Kath. Mission:** Kath. Mission v. Heiligsten Herzen Jesu, G. m. b. H. — P. Bögershausen, Vorst., z. Z. beurlaubt; P. Ludwig Werbick, in Vertretung; Br. Bernhard Döcking. **Konsul für Norwegen für das Schutzgebiet Neuguinea:** Km. Emil Timm. **Pflanzung u. Handelsniederlassung:** Hensheim & Co., Akt.-Ges., Hamburg, Emil Timm, 1. Leiter; Rudolf Spangenberg, 2. Leiter; W. Wiechmann, E. Götsch, M. Pfuhe, Brunner, N. J. van der Hinste, O. Herterich, A. Arnusch, K. Hohm, A. P. Beckmann, Herm. Burkhardt, Wilh. Schneider, W. Simon, John Mercier, Angestellte. **Gasthof, Handelsstation und Bootsbaustalt:** Ah Tam.
- Maulapao.** **Pflanzung:** Forsayth, G. m. b. H. (P. Schenk, Assistent).
- Mope** (Südküste). **Kath. Mission:** Kath. Mission vom Heiligsten Herzen Jesu. P. Joseph Meier, Vorsteher; Br. Hermann Heßling.
- Mukurapau** s. Kulon.
- Nanalar** (Birara-Spitze). **Kath. Mission:** Kath. Mission v. Heiligsten Herzen Jesu, G. m. b. H. — P. Joseph Hüskes, Vorsteher.
- Natawa** (Distr. Liwuan). **Pflanzung und Handelsstation:** Robert v. Blumenthal.
- Neu-Massawa** s. Massawa, Neu-.
- Neu-Möbiusburg.** **Pflanzung:** W. Batze.
- Nodup** oder **St. Peter.** **Kath. Mission:** Kath. Mission v. Heiligsten Herzen Jesu, G. m. b. H. Nebenstation von Korere.
- Nonga** an der Nordküste. **Pflanzung und Handelsstation:** Neu-Guinea-Kompagnie (Leit.: Administration i. Herbertshöhe; Schlegel i. Wunawutung, Verw.).
- Palaupai** (Distr. Raluana). **Pflanzung:** Frl. Auguste Hertzler.
- Paparatawa.** **Kath. Mission:** Kath. Mission v. Heiligsten Herzen Jesu, G. m. b. H. (Station St.-Josephs-Tal). — August Kleintitschen, Vorsteher. **Pflanzung:** Londip-Pflanzungs-Ges. (R. Wolff, Geschäftsführer).
- Pondo** (Toriu-Distrikt). **Pflanzung:** H. Wuchert.
- Putputhafen** (Rügenhafen). **Dampfsägewerk:** Neu-Guinea-Komp. **Pflanzung:** Neu-Guinea-Komp. (P. Waffler, Pflanzler).
- Rakunei** an der Kabakada-Bucht. **Kath. Mission:** Kath. Mission v. Heiligsten Herzen Jesu, G. m. b. H. — P. Emil Jakobi, Vorst.; Br. Volker Deen. **Handelsstation:** G. P. Kaumann.
- Raluana.** **Ev. Mission:** Methodistische Missionsges. v. Australien im Bismarck-Archipel, G. m. b. H. — Mission. Heinr. Fellmann, Leit. d. Missionsgesellsch. u. Vorst. d. Stat., nebst Frau; Miss. K. Schwob, Assist.; Frl. Gill, Frl. Maes Innes, Lehrerinnen.

- Ralum.** Pflanzung und Handelsstation: Forsayth, G. m. b. H.; W. Koch (Store).
- Ramalnal** (früher Vuna-Var). **Mission:** Kath. Mission vom Heiligsten Herzen Jesu, G. m. b. H. P. Joseph Gierse, Vorsteher; Br. Johann Weber.
- Ramandu** im Weberhafen. **Kath. Mission:** Kath. Mission v. Heiligsten Herzen Jesu, G. m. b. H. — P. Mertens, Vorsteher.
- Raniolo.** Pflanzung: Neu-Guinea-Kompagnie (Waffler, Pflanzungs-Assistent).
- Ratawul.** Handelsstation: Deutsche Handels- u. Plant.-Ges. d. Südseeinseln.
- Ratogor.** **Kath. Mission:** Kath. Mission vom Heiligsten Herzen Jesu G. m. b. H. — P. Alois Schmeetz, Vorsteher.
- Reber** auf der Insel Watom. **Kath. Mission:** Kath. Mission v. Heiligsten Herzen Jesu, G. m. b. H. — P. O. Meyer, Vorsteher, z. Z. beurlaubt.
- Sachsenberg** (Baining). Pflanzung: Heinrich Backhaus.
- St. Franz Xaver** s. Wunakamkabi.
- St.-Josephs-Tal** s. Papatatava.
- St. Otto** s. Gunanba.
- St. Paul** (Baining). **Kath. Mission:** Kath. Mission v. Heiligsten Herzen Jesu, G. m. b. H. (Missionsstat. u. Sägewerk). — P. Bernard Bley, Vorst.; 3 Schwest.
- St. Peter,** siehe Nodup.
- Seeberg** (Baining). Pflanzung: R. Jahnke.
- Simpsonhafen** (Blanche-Bucht) siehe Rabaul.
- Takabur.** **Kath. Mission:** Kath. Mission v. Heiligsten Herzen Jesu, G. m. b. H. Station Villa Maria). — P. Johann Eberlein, Vorsteher; 2 Schwestern.
- Taliligap.** Pflanzung: R. Parkinson.
- Tavui-liu.** **Kath. Mission:** Kath. Mission v. Heiligsten Herzen Jesu, G. m. b. H. — P. Joseph Winthuis, Vorst.; 3 Schwestern.
- Tani-Ost** (auch Tapo genannt). **Kath. Mission:** Kath. Mission v. Heiligst. Herzen Jesu, G. m. b. H. — P. J. Oberreiter, Vorst., z. Z. beurl.; P. J. Künzler, Vertr.
- Timbur.** Pflanzung: Neu-Guinea-Komp. (Franz Albrecht, Maschinist).
- Tobera I.** Pflanzung (Kokospalmen): Neu-Guinea-Kompagnie (K. Regeler, Dietsch, Kraniger, Pflanzungs-Assistenten).
- Tobera II.** Pflanzung (Kaffee u. Kautschuk): Neu-Guinea-Kompagnie.
- Tokuka.** Pflanzung: Forsayth, G. m. b. H. (P. Schenk, Verw.).
- Tolovir** an der Talili-Bucht. Pflanzungsstation: Kath. Mission vom Heiligsten Herzen Jesu. Br. Johann van Bussel und Br. Jakob Hollinger. Handelsstation: G. P. Kaumann.
- Toma** am Varzinberg (Wunakokor). Erholungsheim: Hörstmann, Verwalter.
- Tomalii.** Handelsstation: D. Handels- u. Plant.-Ges. d. Südseeins. W. Rundnagel.
- Toriu.** Sägewerk und Pflanzung: Kath. Mission v. Heiligsten Herzen Jesu, G. m. b. H. — Friedrich Hees, Vorst.; Br. August Schmidt, Heinr. Tidde, Steph. Seisenbacher, Caspar Hennecke, Johann Plengemeier, Ignaz Licznarski.
- Tuvakundum** (Distr. Kabakada, Nordküste). Pflanzung und Handelsstation: Neu-Guinea-Kompagnie (O. Arluvary, Pflanzungs-Assistent).
- Varzinpflanzung** b. Papatatava. Pflanzung u. Handelsstation: Rudolph Wolff.
- Villa Maria** siehe Takabur.
- Vlavo** an der Talili-Bucht. **Kath. Mission:** Kath. Mission v. Heiligsten Herzen Jesu, G. m. b. H. — P. Esser, z. Z. beurlaubt; Vorsteher P. Joseph Ulruh in Vertretung; 3 Schwestern.
- Vunadidir.** **Kath. Mission:** Kath. Mission vom Heiligsten Herzen Jesu, G. m. b. H. — P. Richard Fuetscher, Vorsteher.
- Vunakambi A.,** Post Rabaul. Pflanzung: Heinrich Keese.
- Vunakambi B.,** Post Rabaul. Pflanzung: Wilhelm Keese.
- Wangaramut** (Distr. Kabakada, Nordküste). Pflanzung: Neu-Guinea-Komp. (Schimmelpfennig, Leiter).
- Warangoi** am Warangoi-Fluß, St. Georgs-Kanal. Pflanzung: Neu-Guinea-Kompagnie (Albrecht, Verwalter).

- Warawara** an der Talili-Bucht. **Pflanzung:** G. P. Kaumann.
- Watom** (Insel). **Kath. Mission:** Kath. Mission vom Heiligsten Herzen Jesu, G. m. b. H. (siehe Reber und Wunawutug).
- Wunabugbug.** **Pflanzung:** Neu-Guinea-Komp. (Schimmelpfennig, Verwalter).
- Wunakamkabi.** **Pflanzungsstation:** Kath. Mission vom Heiligsten Herzen Jesu, G. m. b. H. (Von Tolovir aus bewirtschaftet).
- Wunamarita** an der Bainingküste. **Kath. Mission:** Kath. Mission vom Heiligsten Herzen Jesu, G. m. b. H. — Joseph Lakaff, Vorsteher; Br. Gerard van der Zanden. **Handelsstation:** Blumenthal & Weire.
- Wuna-Pope.** **Kath. Mission:** Kath. Mission v. Heiligsten Herzen Jesu, G. m. b. H. (Zentralstation). — Bischof Ludwig Couppé, apostol. Vikar v. Neupommern u. Vorsteher der Station; P. Johannes Dicks; P. Arnold Janssen, z. Z. beurlaubt; P. Bernard Mertens; P. Leo, Bischof; Br. Johann Stevens, Andreas Reichmeyer, Hermann Müller, Franz Müller, Karl Zimmer, Anton Tauber, Friedolin Dehm, Anton Hartmann, Joseph Daheim, Heinrich Petri, Peter Büscher, Peter Sauli, Hubert Borgmann, Emil Breitenstein, Wilhelm Averbeck, Hugo Stein, Bernhard Bökenkötter, Wilhelm Overkämping, Jakob Robel, Leonard Därfiler, Bernhard Raters, Johann Lembeck. — Schwestern Gerarda, Vorsteherin d. Mädchenwaisenhauses; Schwester Clothilde, Vorst. d. Pens. f. weiße u. halbweiße Kinder; 14 Schwestern. **Pflanzung und Sägewerk:** Kath. Mission vom Heiligsten Herzen Jesu, G. m. b. H.
- Wunawawar.** **Kath. Mission:** Kath. Mission vom Heiligsten Herzen Jesu, G. m. b. H. — P. Baumann, Vorsteher.
- Wunawutug** auf der Insel Vuatom. **Kath. Mission:** Kath. Mission v. Heiligsten Herzen Jesu, G. m. b. H. — Franz Felten, Vorst.; Br. Ferdinand Hatzig; 1 Laienbruder. **Handelsstation:** J. O. Mouton (Porteau, Verwalter).
- Wunawutung** an der Talili-Bucht. **Pflanzung und Handelsstation:** Neu-Guinea-Kompagnie (W. Schlegel, Pflanz.-Assist.).

#### b) Neu-Lauenburg.

- Kabakon** (Insel), Post Herbertshöhe. **Pflanzung und Handelsstation:** Engelhardt & Co. (August Engelhardt, Wilhelm Bradtke, Teilhaber).
- Makadá** (Insel). **Pflanzung:** Hemsheim & Co. (Stehr, Pflanzer).
- Manuan** (Bez. Neu-Mecklenburg). **Pflanzung:** H. Stehr.
- Mioko** (Insel). **Handelsfirma:** Deutsche Handels- und Plantagen-Gesellschaft der Südsee-Inseln zu Hamburg (Hamann, Vertreter; Keidel, Assistent).
- Rakanda** auf der Hauptinsel. **Pflanzung:** Kath. Mission vom Heiligsten Herzen Jesu, G. m. b. H. — Br. Christoph Zumbusch, Verwalter.
- Tapapal.** **Kath. Mission:** Kath. Mission vom Heiligsten Herzen Jesu, G. m. b. H. — P. Oskar Schinle, Vorsteher; Br. Felix Pfeiffer.
- Ulu** (Insel). **Ev. Mission:** Methodist. Missionsges. v. Australien im Bismarck-Archipel, G. m. b. H. (Missionsstation, Gehilfenseminar u. Pflanzung). — Missionar W. H. Cox, Vorst. d. Stat. u. d. Gehilfenseminars, nebst Frau; Missionar A. S. Booth, Pflanzungsverw., u. Frau; Fr. Nickle, Fr. Mac Kee, Lehrerinnen.

#### c) Neu-Mecklenburg.

- Käwieng** (Bez. Nord-Neumecklenburg). **Bezirksamt:** Boluminski, Bezirksamtmann; Dr. Hoffmann, Reg.-Arzt; Brücker, Landw. Assistent; Öhmichen, Bureaugehilfe; Lachmann, Heilgehilfe; Wiesner, Polizeimeister. **Postagentur:** Lachmann. **Zollstelle.** **Kath. Mission:** Kath. Mission vom Heiligsten Herzen Jesu, G. m. b. H. — P. Gerard Peekel, Vorsteher; Br. Adolf Nattenbrede.

- Handelsstationen:** Hemsheim & Co., A.-G.: Neu-Guinea Co. (A. Liebske, Leiter; Kuppke, Gehilfe; R. Gwinmer, Lagerverwalter); Forsayth, Kirchner & Co., G. m. b. H. (Leiter F. Kirchner; Hauök, Gehilfe).
- Bagail. Pflanzung:** Hemsheim & Co.
- Bagaterre. Handelsstationen:** Ernst, Djaul.
- Bangattan,** Neuwerk-Insel (Bez. Nord-Neumecklenburg). **Pflanzung:** J. Ruge, Bes.: Schlüter, Verwalter.
- Bopire** (Bez. Süd-Neumecklenburg). **Pflanzung:** Bopire Syndikat (Vertreter F. Rosenstern & Co., Hamburg; R. Wahlen, Rabaul, Goedeckemeyer, Pflz.-Leit.).
- Bobsie** bei Käwieng. **Pflanzung:** Forsayth, Kirchner & Co., G. m. b. H.
- Butbut** (Bez. Nord-Neumecklenburg). **Handelsstation:** C. A. Schultze (Händler Pflug); Forsayth, Kirchner & Co., G. m. b. H. (Händler Chinese); Metzner & Enders (Händler Chinese). **Pflanzung:** A. Constantini, Bes.
- Cassalok** (Bez. Neumecklenburg). **Handelsstation und Pflanzung:** Hemsheim & Co. (verpachtet an C. A. Schultze). **Handelsstation:** Metzner & Enders (Händler Chinese).
- Chibobosoh. Pflanzung:** Hemsheim & Co. (Wilde, Leiter).
- Djaul** (Insel, Bez. Neumecklenburg). **Pflanzung und Handelsstation:** E. Ernst.
- Enuk** (Insel i. Bez. Nord-Neumecklenburg). **Handelsstation:** Forsayth, G. m. b. H. (Balkow, Leiter).
- Eratubu** (Westküste). **Ev. Mission:** Methodist. Missionsges. v. Australien im Bismarck-Archipel, G. m. b. H. (Station zurzeit unbesetzt.)
- Filiba** (Bez. Nord-Neumecklenburg). **Handelsfirma:** Metzner & Enders (Fritz Metzner u. Max Enders in Filiba, Inhaber). **Pflanzung:** Metzner & Enders.
- Fissoa** (Fezóa). **Pflanzung und Handelsstation:** Neu-Guinea-Kompagnie (R. Misterfeld, Pflanzer).
- Globig-Insel** siehe **Enuk-Insel**.
- Kabien. Handelsstation:** Neu-Guinea Comp., Bes. (Dornfeld, Pächter). **Handelsstationen:** Ernst, Djaul.
- Kabotteron** (Insel). **Pflanzung:** Neu-Guinea-Kompagnie (Karl Trau, Pflanzer); Kirchner, Forsayth & Cie.
- Kalili** (Bez. Namatanai), Südwest-Neu-Mecklenburg. **Handelsstation:** Kalili-Ges. m. b. H. (Wilh. Bradtke, Geschäftsführer). **Pflanzung:** Kalili-Ges. m. b. H. (Bruno Grigat, Pflanzungsleiter).
- Karu** (Bez. Süd-Neumecklenburg). **Pflanzung:** Arthur Hansen. **Handelsstation:** Deutsche Handels- und Plantagen-Gesellschaft der Südsee-Inseln.
- Katu** (Bez. Nord-Neumecklenburg). **Handelsstation:** Arthur Krockenberger.
- Kapsu** (Bez. Nord-Neumecklenburg). **Pflanzung und Handelsstation:** Marie Macco in Ulul, Inhaberin (Eduard Karl Joseph Macco, Prokurist). **Handelsstation:** Hemsheim & Co.
- Kudukudu** (Bez. Süd-Neumecklenburg). **Ev. Mission:** Methodist. Missionsges. v. Australien im Bismarck-Archipel, G. m. b. H. — Missionar K. Schmidt, Vorsteher der Station, und Frau.
- Lakurafanga** (Bez. Nord-Neumecklenburg). **Handelsstationen:** J. O. Mouton; Karl Aström. **Pflanzung:** C. Aström.
- Lakuramu. Pflanzung:** Nauer, Bes. (E. Konrad, Leiter).
- Lamban** a. Neu-Mecklenburg, Westküste (Bez. Namatanai). **Pflanzung:** Kalili-Ges. m. b. H. (Bruno Grigat, Kalili, Pflanzungsleiter).
- Lauan** (Lossau, Bez. Nord-Neumecklenburg). **Handelsstation:** Forsayth, G. m. b. H. ((Furton, Händler); Metzner & Enders (Händler Chinese).
- Laure. Pflanzung:** P. Grigate.
- Lebrechtshof** (Bez. Nord-Neumecklenburg). **Handelsstation:** Curt A. Schultze.
- Leineru** siehe **Lebrechtshof**.
- Lemacott. Kath. Mission:** Kath. Mission vom Heiligsten Herzen Jesu, G. m.

- b. H. — P. Aloys Klipfel, Vorsteher. **Pflanzung:** Forsayth, G. m. b. H. **Handelsstation:** Metzner & Enders (Händler Chinese)
- Lemus.** **Pflanzung:** Julius Ruge, Bes.; E. Conrad, Schlüter, Verwalter.
- Logagon.** **Pflanzung:** Hernsheim & Co. (Grafahrend, Gehilfe).
- Lossana** b. Käwieng. **Pflanzung:** Forsayth, Kirchner & Co., G. m. b. H.
- Maltaun.** **Pflanzung:** Hernsheim & Co.
- Marakon.** **Pflanzung:** C. Petterson, Bes.
- Marianum** (Bez. Süd-Neumecklenburg). **Kath. Mission:** Kath. Mission v. Heiligsten Herzen Jesu, G. m. b. H. — P. Niuwenhuis, Vorst.; Br. Heinr. Joosten.
- Messi** a. Neu-Mecklenburg, Westküste (Bez. Namatanai). **Pflanzung:** Kalili-Ges. m. b. H. (Bruno Grigat, Kalili, Pflanzungsleiter).
- Mongai** siehe **Katu**.
- Mongol.** **Handelsstation:** J. O. Mouton (Heathcote, Händler).
- Munuwei.** **Pflanzung:** A. Constantini, Bes.
- Nago** (Bez. Nord-Neumecklenburg). **Pflanz.:** Forsayth, Kirchner & Co., G. m. b. H.
- Namanne.** **Pflanzung** (Kokokspalmen, Lemongras, Zitronellgras): Neu-Guinea-Kompagnie (Fritz Bissetzki, Ingenieur u. Pflanzler).
- Namatanai** (Bez. Süd-Neumecklenburg). **Regierungsstation:** Reg.-Arzt Dr. Kröning, stellv. Stationsleiter; Karnbach, Polizeimeister; Steinke, Sanitätsgehilfe.
- Postamt, Zollstelle. Kath. Mission:** Kath. Mission vom Heiligsten Herzen Jesu, G. m. b. H. — P. Karl Neuhaus, Vorst.; Br. Franz Zeidlenitz. **Handelsstationen:** Deutsche Handels- u. Plantagenges. der Südsee-Inseln zu Hamburg; Hernsheim & Co.; Labur G. m. b. H. (O. Philipps, Geschäftsführer). **Pflanzung:** Matandeduk-Ges. m. b. H. (B. B. Müller, Geschäftsführer).
- Nauan (Nowan)** siehe **Lauan**.
- Nusa** (Insel). **Pflanzung u. Handelsstation:** Hernsheim & Co. (Leit. H. Schmidt).
- Nusaum** (Bez. Nord-Neumecklenburg). **Pflanzung und Handelsstation:** Julius Ruge (zu Lemus gehörig).
- Omo** (Bez. Nord-Neumecklenburg). **Ev. Mission:** Methodistische Missionsges. v. Australien im Bismarck-Archipel, G. m. b. H. — Missionar Bötcher, Vorsteher der Station, und Frau. **Pflanzung:** A. Constantini.
- Panapai** (Bez. Neumecklenburg). **Pflanzung und Handelsstation:** E. Beck.
- Paneras** (Bez. Neumecklenburg). **Pflanzung und Handelsstation:** Metzner & Enders, Bes.; Pflug, Verwalter.
- Paruai** (Bez. Neumecklenburg). **Handelsstation:** Metzner & Enders.
- Patinelo** b. Käwieng. **Pflanzung:** Forsayth, Kirchner & Co., G. m. b. H.
- Piniquidu** (Panakodo) (Bez. Nord-Neumecklenburg). **Ev. Mission:** Methodistische Missionsges. v. Australien im Bismarck-Archipel, G. m. b. H. — Missionar Geo Pearson, Vorst. der Station.
- Pulgaramut** (Bez. Süd-Neumecklenburg). **Handelsstation:** Deutsche Handels- und Plantagenges. d. Südsee-Inseln zu Hamburg.
- Putput-Rügenhafen.** **Sägewerk:** Neu-Guinea-Komp. (Meditsch).
- Rabehe** (Bez. Süd-Neumecklenburg). **Handelsstation:** Forsayth, G. m. b. H.
- Schröder-Insel.** **Pflanzung:** Neu-Guinea-Komp. (Karl Trau in Kabotheron, (Pflanzler; Trau, Verwalter).
- Selapiu.** **Handelsstation. Pflanzung:** Neu-Guinea-Komp., Bes. (zu Ungan gehörig).
- Teripax,** Gardener Inseln. **Pflanzung u. Handelsstation:** Neu-Guinea-Komp. (Chr. Petersen, Pflanzler).
- Tömalabat,** Gardener Inseln. **Pflanzung:** Neu-Guinea-Komp. (zu Teripax gehörig); Petterson, Verwalter.
- Tomessat** siehe **Lakurafanga**.
- Ungan** (Insel). **Pflanzung und Handelsstation:** Neu-Guinea-Kompagnie (Karl Trau in Kabotheron, Pflanzler).
- Zigaregare.** **Pflanzung:** Neu-Guinea-Kompagnie (zu Teripax gehörig); Petersen in Teripax, Verwalter.

**Zoi-Insel.** Pflanzung u. Sägemühle: Smith & Heathcote.  
**Zoss-Page,** Gardener Insel (Bez. Nord-Neumecklenburg). **Handelsstation:** Forsayth, Kirchner & Cie. G. m. b. H.; D. Handels-Plantagen-Ges. d. Südsee; Neu-Guinea-Komp.

#### d) Neu-Hannover.

**Bellgila** (Insel der Portland-Gruppe). **Pflanzung und Handelsstation:** Hernsheim & Co., Herterich, Verwalter.  
**Lawangoi.** **Handelsstation:** Neu-Guinea-Komp. (zu Käwieng gehörig). **Station der Kath. Mission.**  
**Logos** (Insel). **Handelsstation:** Neu-Guinea-Komp. (verpachtet an Dornfeld).  
**Lungatan.** **Pflanzung und Handelsstation:** Fischer, Bes.  
**Portland-Inseln** siehe Bellgila.  
**Tsa-Lui.** **Handelsstation und Pflanzung:** Dornfeld, Bes.  
**Tsoi-Insel.** **Sägewerk und Pflanzung:** Smith, Bes. **Pflanzung und Handelsstation:** Heathcote, Bes. **Pflanzung:** Schlüter, Bes.  
**Ungalabu** (Insel). **Pflanzung und Handelsstation:** Neu-Guinea-Kompagnie (Charly Olson, Pflanzler).  
**Ungalik** (Insel). **Handelsstation:** Neu-Guinea-Komp. (verpachtet an Dornfeld).  
**Zalui.** **Pflanzung:** Dornfeld, Bes.

#### e) Admiralitätsinseln.

**Alim** (Insel). **Eigentümer der Insel:** Firma Heinrich Rudolph Wahlen, G. m. b. H., auf Maron in den nordwestl. Inseln des Bismarck-Archipels. **Pflanzung und Handelsstation:** Heinrich Rudolph Wahlen, G. m. b. H.  
**Buke** (Insel). **Eigentümer der Insel:** Hernsheim & Co. **Pflanzung und Handelsstation:** Hernsheim & Co.  
**Komuli** (Insel). **Eigentümer der Insel:** Hernsheim & Co. **Handelsstation:** Hernsheim & Co. (A. Stehr, Leiter).  
**Los Negros** (Halbinsel). **Pflanzung:** Heinrich Rudolph Wahlen, G. m. b. H.  
**Manus** (Hauptinsel) am Seeadlerhafen. **Regierungsstation:** Zwanzger, Stationsleiter; Schumacher, Sanitätsgehilfe. **Postagentur. Zollstelle.**  
**Noru** (Insel). **Eigentümer der Insel:** Hernsheim & Co. **Handelsstation:** Hernsheim & Co. (Osk. Schmidt, Händler).  
**Paak** (St. Gabriele). **Handelsstation:** Hernsheim & Co.; Walun, G. m. b. H.  
**Ponam** (Insel). **Eigentümer der Insel:** Hernsheim & Co. **Pflanzung und Handelsstation:** Hernsheim & Co. K. Komien.  
**St. Gabriel** siehe Paak.  
**Tong** (Insel). **Handelsstation:** Walun G. m. b. H.

#### f) Nordwestliche Inseln des Bismarck-Archipels.

(Eigentum der Firma Heinrich Rudolph Wahlen, G. m. b. H., auf Maron.)  
**Agisa auf der Matty-Insel.** **Pflanzung und Handelsstation:** Heinrich Rudolph Wahlen, G. m. b. H. (W. Leonhard, Angest.).  
**Ahaettin** (Insel in der Echiquier-Gruppe). **Pflanzung und Handelsstation:** Heinr. Rudolph Wahlen, G. m. b. H.  
**Alison-Insel** s. Manu.  
**Anachoreten-Inseln** s. Woassang.  
**Awinn** (Insel in der Echiquier-Gruppe). **Pflanzung und Handelsstation:** Heinr. Rudolph Wahlen, G. m. b. H.

- Commerson-Insel.** Handelsstation: Heinrich Rudolph Wahlen, G. m. b. H.  
**Durour-Insel** s. Malovaro und Oala.  
**Echiquier-Inseln** s. Ahaettin, Awinn und Longan.  
**Hermit-Inseln** (Einsiedler-Ins.) s. Maronn.  
**Longan** (Insel in der Echiquier-Gruppe). Pflanzung und Handelsstation: Heinr. Rudolph Wahlen, G. m. b. H.  
**Malovaro** auf der Durour-Insel. Pflanzung und Handelsstation: Heinrich Rudolph Wahlen, G. m. b. H. (C. Matthies, Angest.).  
**Manu** a. d. Allison-Insel. Handelsstation: Heinrich Rudolph Wahlen, G. m. b. H.  
**Maron** (Insel in der Hermit-Gruppe). Handelsfirma: Heinrich Rudolph Wahlen, G. m. b. H., Hamburg (Julius Wahlen, Leiter; A. Beutnagel, J. Frings, J. Klinström, L. Kramer, W. Leonhard, A. Marggraf, C. Matthies, M. Mehner, R. Mirow, O. Paul, Angestellte). Motorschoner „Möwe“ der Firma Heinrich Rudolph Wahlen, G. m. b. H. (J. Liebe, Führer; J. Tuligowski, Steuermann). Pflanzung: Heinrich Rudolph Wahlen, G. m. b. H. (A. Marggraf, Pflanzer).  
**Matty-Insel** s. Agisa, Tumuvai und Vavala.  
**Oala** auf der Durour-Insel. Handelsstation: Heinr. Rudolph Wahlen, G. m. b. H.  
**Tumuvai** a. d. Matty-Insel. Pflanz. u. Handelsstat. Heinr. Rud. Wahlen, G. m. b. H.  
**Vavala** a. d. Matty-Insel. Handelsstation: Heinrich Rudolph Wahlen, G. m. b. H.  
**Woassang** (Insel in der Anachoreten-Gruppe). Pflanzung und Handelsstation: Rudolph Wahlen, G. m. b. H.

#### g) Französische Inseln.

(Eigentum der Neu-Guinea-Kompagnie.)

- Balangori** auf Garowe. Pflanzung und Handelsstation: Neu-Guinea-Kompagnie.  
**Bali** auf Unea. Pflanzung und Handelsstation: Neu-Guinea-Kompagnie.  
**Jlia** auf Garowe. Pflanzung und Handelsstation: Neu-Guinea-Kompagnie.  
**Lama** auf Garowe. Pflanzung und Handelsstation: Neu-Guinea-Kompagnie.  
**Lambe** auf Garowe. Pflanzung und Handelsstation: Neu-Guinea-Kompagnie.  
**Langu** auf Garowe. Pflanzung und Handelsstation: Neu-Guinea-Komp.  
**Logore** auf Garowe. Pflanzung: Neu-Guinea-Kompagnie.  
**Meto** auf Garowe. Pflanzung: Neu-Guinea-Kompagnie.  
**Narage** (Insel). Pflanzung und Handelsstation: Neu-Guinea-Kompagnie.  
**Ndolle** auf Garowe. Pflanzung: Neu-Guinea-Kompagnie.  
**Ningau** auf Mundua. Pflanzung und Handelsstation: Neu-Guinea-Kompagnie.  
**Peterhafen** auf Garowe. Administration der Neu-Guinea-Kompagnie: Theodor Bindel, Administrator; H. Dahne, Lagerverw.; E. Drews, Hauptassistent; Carl Richter, Zaumseil Kuhr, Hanson, K. Horn, Fritz Regler, H. Koch, Pranz, Pflanz-Assistent. Pflanzung und Handelsstation: Neu-Guinea-Kompagnie.  
**Wuea** auf Garowe. Pflanzung: Neu-Guinea-Kompagnie.

#### h) Östliche Inseln des Bismarck-Archipels.

- Carteret-Inseln** (Bez. Kieta). Eigentümer der Inseln: Firma Forsayth, G. m. b. H., in Rabaul auf Neu-Pommern. Handelsstation: Forsayth, G. m. b. H.  
**Fead-Inseln** (Nugarea-Inseln). Eigentümer der Inseln: Forsayth, G. m. b. H. Pflanzung und Handelsstation: Forsayth, G. m. b. H. (Johannsen, Verwalter).  
**Greenwich-Inseln** (Kapingamarangi-Inseln). Handelsstation: J. O. Mouton.  
**Isau** (Insel in der Nissan-Gruppe, Bez. Kieta). Handelsstation: Forsayth, G. m. b. H. (Heathcoate, Händler).  
**Kapingamarangi-Inseln** s. Greenwich-Inseln.  
**Mortlock-Inseln** (Bez. Kieta). Eigentümerin der Inseln: Frau Phebe Calder. Pflanzung und Handelsstation: Frau Phebe Calder (Hoerter, Leiter)

**Nissan-Inseln** (Bez. Kieta). **Eigentümer der Inseln:** Forsayth, G. m. b. H. **Pflanzungen und Handelsstationen:** s. Isau und Pokonien.

**Nugarea-Inseln** s. **Fead-Inseln.**

**Pokonien** (Insel in der Nissan-Gruppe, Bez. Kieta). **Pflanzung und Handelsstation:** Forsayth G. m. b. H. (Nicklassen, Leiter).

**Tasman-Inseln** (Bez. Kieta). **Eigentümer der Inseln:** Forsayth, G. m. b. H. **Pflanzung:** Forsayth, G. m. b. H. (Schwarz, Leiter).

### i) Salomoninseln (Bougainville und Buka).

**Arawa** auf Bougainville. **Pflanzung:** Hernsheim & Cie. (Müller, Leiter).

**Aropa** auf Bougainville. **Pflanzung:** Bismarck-Archipel-Ges. m. b. H. (L. Sommer, Leiter).

**Banoni** am Kaiserin-Augusta-Kap auf Bougainville. **Kath. Mission:** Väter d. Ges. Mariens. P. Grisward, P. Chaise, Missionare.

**Buin** s. **Patupatuai-Sarirai.**

**Dewau** auf Buka. **Handelsstation und Pflanzung:** Thurm, Bes.

**Iwi** auf Bougainville. **Pflanzung:** Fehr, Bes.

**Kieta** auf Bougainville. **Regierungsstation:** Stationsbezirk: die Salomoninseln Buka und Bougainville, die Nissan-, Carteret-, Mortlock- und Tasman-Inseln; Döllinger, Stationsleiter; Fritsch, Polizeimstr.; Ewest, Sanitätsgehilfe; Büsing, Maschinist der Regierungspinnasse „Buka“. **Postagentur:** Ewest. **Kath. Mission:** Väter d. Ges. Mariens (Stat. St. Michael). — Apostolischer Präfekt der nördlichen Salomoninseln; P. Forestier, Vorst. d. Stat.; P. J. Seiler, P. Goedert, Missionare; 2 Brüder; 3 Schwest. **Handelsstation:** Hernsheim & Co. (E. Class, Leiter; Drege, Heymann, Jahn, Doos, Assistenten; Motorschiffe „Lily“, Kapitän Lehmann; „Lambert“, Kapitän Paulsen); Diercke.

**Kerekere** auf Bougainville. **Pflanzung:** Hansen, Bes.

**Koromira** auf Bougainville. **Kath. Mission:** Väter d. Ges. Mariens. — P. Rausch, P. Servant, Missionare; 2 Schwestern.

**Numa-Numa** auf Bougainville. **Pflanzung:** Buka Plantations & Trading Co. (Piggot, Leiter).

**Patupatuai-Sarirai** (Buin) auf Bougainville. **Kath. Miss.:** Väter d. Ges. Mariens. — P. Allote, P. Waché, Missionare; 2 Schwestern.

**Petatz** auf Buka. **Handelsstation:** Hernsheim & Cie. A.-G. (Siöbergh, Leiter).

**Pororuan** auf Buka. **Handelsstation:** Forsayth G. m. b. H. (Thomas, Leiter).

**St. Bonifacius (Bunotui)** auf Buka. **Kath. Mission:** Väter d. Ges. Mariens. P. Flaus, P. Binois, Missionare.

**Toiemonapu** auf Bougainville. **Pflanzung:** New Britain Corporation, Limited (Peter Hansen, Leiter).

**Toboroï** auf Bougainville. **Pflanzung:** Frau E. Calder, Besitzer.

**Woskawitz** auf Bougainville. **Pflanzung und Handelsstation:** Diercke, Bes.

## B. Kaiser-Wilhelms-Land.

**Friedrich-Wilhelms-Hafen** an der Astrolabe-Bucht. **Bezirksamt:** Berghausen, Bezirksamtmann; Dr. Kersten, Reg.-Arzt; Schulze, Sekretär; Stüben, Knuth, Polizeimstr.; Wittrock, Bautechn.; Orschler, Wegebauer; Irmer, Gehilfe. **Bezirksgericht:** Berghausen, Bezirksrichter. **Zollstelle:** Sekr. Schulz, Verw. **Postagentur:** Polizeimstr. Knuth. **Regierungsbarkasse „Ramu“.** **Administration der Neu-Guinea-Kompagnie:** Georg Heine, Administr.; Steffen, Lagerverw.; B. Schwarz, K. Reither, W. Rügge, Baum, Treppe, Kaufleute; H. Riemenschneider, Stationsassistent; O. Ullerich, Krankenpfleger. **Dampfer „Madang“:** Neu-Guinea-

- Komp., Bes.; Hovers, Kapitän; O. Bausleben, 1. Off.; Usadel, 2. Off.; H. Kassens, 1. Maschinist; Fehrmann, 2. Maschinist. **Handelsfirma:** Glasemann & Kempfer (George Glasemann u. Adolf Kempfer, Geschäftsführer).
- Adolfberg** am **Adolfhafen** (Bez. Morobe). **Ev. Mission:** Neuendettelsauer Mission. Stürzenhofecker, Missionar.
- Alexishafen** s. **St. Michel**.
- Aly** (Insel bei Berlinhafen) s. **St. Anton**.
- Arkona** s. **Kap Arkona**.
- Arop.** **Kath. Mission:** Kath. Mission vom Heiligen Geiste G. m. b. H.
- Awar** a. d. Hansabucht (Bez. Friedr.-Wilh.-Hafen). **Pflanzung:** W. Gramms.
- Berlinhafen** s. **Eitape**.
- Beukin** b. Dallmannhafen (Bez. Eitapé). **Kath. Mission:** Ges. d. Göttl. Worts (Steyler Mission). — P. Scharfenberg, Vorst.; 1 Bruder. **Pflanzung:** Kath. Miss. Missionsges. — Missionar Georg Eiffert, Vorst.; Missionar Becker u. Frau.
- Bogadjim** b. Stephansort (Bez. Friedrich-Wilhelms-Hafen). **Ev. Mission:** Rhein. Missionsges. — Missionar Georg Eiffert, Vorst.; Missionar Becker u. Frau. **Pflanzung:** Neu-Guinea-Komp. (Wissel, Pflz.-Assistent).
- Bogia** b. Potsdamhafen (Bez. Friedrich-Wilhelms-Hafen). **Kath. Mission:** Ges. d. Göttl. Worts (Steyler Mission). — P. Girards, Vorst.; P. Averborg, Missionar; Beda, Bruder; 4 Schwestern.
- Bongu** (Bez. Friedrich-Wilhelms-Hafen), Post Stephansort. **Ev. Mission:** Rhein. Missionsges. — Missionar August Hanke, Präses der Mission in Deutsch-Neuguinea u. Vorst. d. Station, nebst Frau.
- Butaueng.** **Sägewerk:** Neuen-Dettelsauer Mission. Wirth, Zimmermeister; Schultz, Oekonom.
- Dallmannhafen** (Bez. Friedrich-Wilhelms-Hafen). **Handelsfirma:** Glasemann & Kempfer.
- Dampier** (Post Friedrich-Wilhelms-Hafen) s. **Kurum**.
- Deinzerhöhe** am Hänischhafen (Bez. Friedrich-Wilhelms-Hafen). **Ev. Mission:** Neuendettelsauer Mission. — Missionar J. Decker, Vorst., u. Frau; J. Raum, Stössel und Frau, Missionare.
- Demara**, Insel im Ruogebiet (Bez. Friedrich-Wilhelmshafen). **Ev. Mission:** Rhein. Missionsges.; s. **Ruo**.
- Dorfinsel.** **Ev. Mission:** Neuendettelsauer Mission. Stolz, Missionar.
- Dregerhafen** (Insel Madura). **Ev. Mission:** Neuendettelsauer Mission, Besitzer.
- Duai** (Bez. Friedrich-Wilhelms-Hafen). **Pflanzung:** Neu-Guinea-Komp. (Leiter: Administration in Stephansort; Gronau, Pflanzler).
- Eisano.** **Kath. Mission:** Kath. Miss. vom Heiligen Geiste G. m. b. H.
- Eitapé** (Berlinhafen). **Regierungsstation:** Beyer, Assistent, stellvertr. Stationsleiter; Kaltenbach, Polizeimeister; Schumann, Heilgeh. **Postagentur:** Schumann. **Zollstelle.** **Handelsstation:** Neu-Guinea-Komp. (Leit.: Administration in Friedrich-Wilhelms-Hafen; Glahn, Verwalter).
- Erimahafen** b. Stephansort (Bez. Friedrich-Wilhelms-Hafen). **Pflanzung:** Neu-Guinea-Komp. (Tenzer, Verwalter).
- Finschhafen** (Bez. Friedrich-Wilhelms-Hafen). **Postagentur.** **Ev. Mission:** Neuendettelsauer Mission; Missionar Stöbel. **Pflanzung:** Neuendettelsauer Mission. — E. P. Helbig, Miss.-Oekonom, mit Familie; Hertle, Pflanzler.
- Graget** s. **Ragetta**.
- Hansemannberg** (Nobonob) (Bez. Friedrich-Wilhelms-Hafen). **Ev. Miss.:** Rhein. Missionsges. — Missionar Friedrich Schütz, Vorst., und Frau; Miss. Gräb; Schütz u. Frau.
- Heldsbach** (Bez. Friedrich-Wilhelms-Hafen). **Ev. Mission:** Neuendettelsauer Mission. — Missionar Joh. Flierl mit Familie, Vorst.; Missionar L. Flierl.
- Jakamul.** **Kath. Mission:** Kath. Mission vom Heiligen Geiste G. m. b. H.
- Jomba** b. Friedrich-Wilhelms-Hafen (Bez. Friedrich-Wilhelms-Hafen). **Pflanzung:** Neu-Guinea-Komp. (Schlüter, Hillenbrand, Pfl.-Assistent).

- Juo** (Insel im Bez. Eitapé). **Kath. Mission:** Ges. d. Göttl. Worts (Steyler Mission). — P. Jérôme, Vorst.; 1 Bruder.
- Kap Arkona** (Bez. Friedrich-Wilhelms-Hafen). **Ev. Mission:** Neuendettelsauer Mission. — Missionar Bayer, Stephan Lehner, mit Familie.
- Konstantinhafen** an der Astrolabe-Bucht (Bez. Friedrich-Wilhelms-Hafen). **Pflanzung:** Neu-Guinea-Komp. (Leit.: Administration in Stephansort; Kessler, Pflanzer; Soltwedel, Techniker).
- Kurum** (Insel Dampier, Bez. Friedrich-Wilhelms-Hafen). **Ev. Mission:** Rhein. Missionsges. — Miss. Heinrich Eckershoff, Vorsteher, u. Frau, Miss. Heinr. George u. Frau.
- Lae** am Burgberg. **Ev. Mission:** Neuendettelsauer Mission. G. Schmutterer, Miss.
- Laewomba** am Unterlauf des Markham (Bez. Friedrich-Wilhelms-Hafen). **Ev. Mission:** Neuendettelsauer Miss. Panzer, Vorsteher, u. Frau; Oertel, Miss.
- Logaueng** (Bez. Friedrich-Wilhelms-Hafen). **Ev. Mission:** Neuendettelsauer Mission. — Missionare Hoh, Vorsteher, u. Frau; Zahn, Leiter der **Lehrgehilfenschule** und der **Druckerei**. Yabim, Tami, Nebenstationen.
- Malallo** am Samoahafen (Bez. Morobe). **Ev. Mission:** Neuendettelsauer Mission. — Missionar H. Böttger u. Frau.
- Malol** (Bez. Eitapé). **Kath. Mission:** Ges. d. Göttl. Worts (Steyler Mission). — P. Kirschbaum, Vorsteher.
- Matuhar.** **Kath. Mission:** Kath. Mission vom Heiligen Geiste G. m. b. H.
- Megiar.** **Kath. Mission:** Kath. Mission vom Heiligen Geiste G. m. b. H.
- Meiro** b. Friedrich-Wilhelms-Hafen. **Pflanzung:** Meiro-Pflanzungs-Ges. (Freiherr Kuno von Spiegelfeld u. John Elmies), G. m. b. H.
- Melaum** b. Stephansort (Bez. Friedrich-Wilhelms-Hafen. Neu-Guinea-Komp. (E. Linde, Pfl.-Assistent).
- Modilon** (Bez. Friedrich-Wilhelms-Hafen). **Pflanzung:** Neu-Guinea-Komp. (Albrecht, Pflanz.-Assistent).
- Monumbo** b. Potsdamhafen (Bez. Friedrich-Wilhelms-Hafen). **Kath. Mission:** Ges. d. Göttl. Worts (Steyler Mission). — P. Franz Vormann, Vorst.; P. Scharfenberger, Missionar; Protasius Schweis, Bruder, 4 Schwestern. **Pflanzung und Sägewerk:** Kath. Mission.
- Morobe** auf der Halbinsel Sinogu im Adolphafen (Bez. Morobe). **Regierungsstation:** Klink, Stationsleiter. **Polizeiposten:** Kraus, Polizeimeister; Hässelbarth, Sanitätsgehilfe. **Handelsniederlassung** am Adolf-Hafen: HERNSEIM A.-G. **Postagentur.** **Ev. Mission:** Neuendettelsauer Miss.: Miss. Stürzenhofecker, Vorst.
- Mugil.** **Kath. Mission:** Kath. Mission vom Heiligen Geiste.
- Nagada** (Post Friedrich-Wilhelms-Hafen). **Ev. Mission:** Rhein. Missionsgesellschaft. **Missionsschule u. Pflanzung:** Heinr. Schamann, Miss.-Landw., u. Frau.
- Nobonob** s. Hänsemannberg.
- Nubia** b. Potsdamhafen (Bez. Friedrich-Wilhelms-Hafen). **Pflanzung und Handelsstation:** Neu-Guinea-Komp. A. Blesse, Pflanz.-Assistent.
- Pola** b. Finschhafen (Bez. Friedrich-Wilhelms-Hafen). **Ev. Mission:** Neuendettelsauer Mission. **Hafen u. Lagerstation:** Miss. J. G. Pfalzer, Vorst.; Miss. Ruppert u. Frau; Lauer, Missionskaufmann; Schuner „Simbang“.
- Potsdamhafen** (Bez. Friedrich-Wilhelms-Hafen). **Pflanzung und Handelsstation:** Neu-Guinea-Komp. (Pockels, Pfl.-Assistent).
- Ragetta** (Graget) (Bez. Friedr.-Wilh.-Hafen). **Ev. Mission:** Rhein. Missionsges. — Miss. W. Blum u. Frau, Geschäftsführer der Mission; Miss. Ernst Gräb, Bootsführer der Barkasse „Rheno Westfalia“: G. Glitz.
- Regina Angelorum** an der Lemingküste (Bez. Eitapé). **Kath. Mission:** Ges. d. Göttl. Worts (Steyl, Miss.). — P. Becker, Vorst.; 1 Pater; 1 Bruder; 3 Schwest.
- Rook.** **Ev. Mission:** Neuendettelsauer Mission. Missionar Bamler und Familie.
- Ruo** (Bez. Friedrich-Wilhelms-Hafen). **Ev. Mission:** Rhein. Missionsges.

- Samoahafen** (Bez. Friedrich-Wilhelms-Hafen). **Ev. Mission:** Neudettelsauer Mission s. Malallo.
- St. Anna** b. Eitapé (Bez. Eitapé). **Kath. Mission:** Ges. d. Göttl. Worts (Steyler Mission). — P. Andreas Puff, Vorst.; 1 Pater, 3 Brüder, 5 Schwestern.
- St. Anton** auf Aly (Bez. Eitapé). **Kath. Mission:** Ges. d. Göttl. Worts (Steyler Mission). — P. Jaeschke, Vorsteher; 1 Bruder; 3 Schwestern.
- St. Joseph** auf Tumleo (Bez. Eitapé). **Kath. Mission:** Ges. d. Göttl. Worts (Steyler Mission). — P. Baumüller, Vorsteher; 1 Bruder; 3 Schwestern.
- St. Michael** b. Alexishafen (Bez. Friedrich-Wilhelms-Hafen). **Kath. Mission:** Kath. Mission vom Heiligen Geiste, G. m. b. H. (Steyler Mission). — P. Eberhard Limbrock, apostol. Präfekt v. Kais.-Wilh.-Land u. Oberer d. Stat.; Joseph Hörsch, Paul Hesse, Prokuratoren; 4 Brüder.
- Savang** (Bez. Kaiser-Wilhelms-Land). **Pflanzung:** P. Ullberg.
- Sattelberg** (Bez. Friedrich-Wilhelms-Hafen). **Ev. Mission: Gesundheitsstation:** Neuendettelsauer Mission. — Chr. Keyßer und Frau, Missionar; Oekonom Keppler und Familie; Frl. Markert, Miss.-Gehilf.; Frl. Keppler, Krankenpfl.; Krodel, Lehrer.
- Seleo**, Insel b. Berlinhafen (Bez. Eitapé). **Pflanzung und Handelsstation:** Neu-Guinea-Komp. (Leit.: Administration in Friedr.-Wilh.-Hafen; Glahn, Verw.).
- Sialum** (Bez. Friedrich-Wilhelms-Hafen). **Ev. Mission:** Neuendettelsauer Miss. — Missionar K. Wacke, Vorst., u. Frau; K. Saueracker, Missionare.
- Siar**, Insel b. Friedrich-Wilhelms-Hafen (Bez. Friedrich-Wilhelms-Hafen). **Ev. Mission:** Rhein. Missionsges., siehe Ragetta.
- Simbang** (Bez. Friedrich-Wilhelms-Hafen). **Ev. Mission:** Neuendettelsauer Mission. — Missionar E. Schnabel, Vorsteher, und Frau; E. Pilhofer, Missionar G. Pilhofer, Leiter.
- Singana-Finschhafen.** **Pflanzung:** Andexer & Merseburger.
- Sinogu** s. Morobe.
- Ssissano** (Bez. Eitapé). **Pflanzung und Handelsstation:** F. Schultz.
- Stephansort** an der Astrolabe-Bucht (Bez. Friedrich-Wilhelms-Hafen). **Post-agentur:** Neu-Guinea-Komp. **Administration der Neu-Guinea-Kompagnie:** Emanuel Lindenberg, Administrator; Kopenhagen, Lagerverwalter; Wust, Heilgehilfe. **Pflanzung:** Neu-Guinea-Kompagnie.
- Tadji** (Bez. Eitapé). **Pflanzung:** Neu-Guinea-Komp. F. Glahn, Pfl.-Assistent.
- Tami-Inseln** (Bez. Friedrich-Wilhelms-Hafen) siehe **Logaueng.**
- Tarawai-Insel** (Bez. Eitapé). **Pflanzung und Handelsstation:** Neu-Guinea-Komp. (Rauer, Verw.).
- Tumleo** (Insel b. Berlinhafen) s. **St. Joseph.**
- Ulan.** **Kath. Mission:** Kath. Mission vom Heiligen Geiste G. m. b. H.
- Walia.** **Ev. Mission:** Neuendettelsauer Miss. Mailänder, Miss.; Schultz, Oekon.
- Walis** (Bez. Eitapé). **Pflanzung und Handelsstation:** Neu-Guinea-Kompagnie.
- Walmann.** **Kath. Mission:** Kath. Mission vom Heil. Geiste G. m. b. H.
- Wareo** (Bez. Friedrich-Wilhelms-Hafen). **Ev. Mission. Gesundheitsstation:** Neuendettelsauer Mission. — Missionar A. Zwanzger, Vorsteher, u. Frau; L. Wagner, Missionar, und Frau.
- Waria.** **Ev. Mission:** Neuendettelsauer Mission. Mailänder, Miss.
- Zaka** am Wariafluss (Bez. Morobe). **Ev. Mission:** Neuendettelsauer Mission. Mailänder, Missionar.

## II. Ost-Karolinen.

## A. Ponape-Inseln.

- Ponape.** **Bezirksamt:** Reg.-Rat Dr. Kersting, Bezirksamtm.; Ueberhorst, Gentner, Sekret.; Kammerich, Ludwig, Polizeimstr.; Mediz.-Rat Girschner, Reg.-Arzt; Böhme, Bautechniker. **Bezirksgericht:** Dr. Kersting. **Postagentur:** **Evang. Mission:** Liebenzeller Mission. Missionare S. Hugenschmidt u. Frau, W. Seibold u. Frau, A. Syring, Frl. Klara Köster, Frl. Polster. **Kath. Mission:** Kapuziner-Orden (Kolonie-Stat.). — P. Venantius, Superior der katholischen Mission in Ponape; P. Creszens Huster, P. Laurentius Bollig, Br. Othmar Gsang, Br. Konrad Zerbe, Br. Melchior Majewski, Br. Kolonat Metzger, Br. Koloman Wiegand, Br. Gereon Gërster. **Niederlassung von Schwestern:** Schwestern Theresia Götz, Fridolina Geiger, Bernardina Schmidt, Ernesta Rotter, Bonaventura Kastner. **Gastwirtschaft:** D. Etscheidt. **Handelniederlassungen:** Jaluit-Ges. (s. Langar Dominikus Etscheidt, Händler; Hopp, Kaufmann); Südseehandelsges. (Nanyo Boeki Kabushiki Kaisha) [Sekine Sentaro, Prokurist]. **Pflanzung:** siehe Pflanzung Prinz Arenberg.
- Auak** auf Ponape. **Kath. Mission:** Kapuziner-Orden. — P. Fidelis Dieterle.
- Bethesda** siehe Kolonie Bethesda.
- Japutik** (Insel. **Pflanzung:** Dominikus Etscheidt.
- Kapiroï.** **Pflanzung:** Jaluit-Gesellschaft (nicht bewirtschaftet).
- Kiti** auf Ponape. **Ev. Mission:** Liebenzeller Mission. Miss. Wilh. Seibold, Vorst.; Frau Käthe Polster, Miss.
- Kolonie Bethesda** auf Ponape (im Nord.). **Ev. Mission:** Liebenzeller Mission. — Pfarrer Uhlig, Leiter der L.-Mission im Schutzgebiet, Vorst. d. Stat.; Frl. Käthchen Syring, Missionarin.
- Langar** (Langer) [Insel an der Nordseite von Ponape]. **Handelniederlassung:** Agentur d. Jaluit-Ges. in Hamburg; E. Petersen, Leit.; W. Schoof, C. Köhler, H. Sineck, kaufmännische Angestellte.
- Mpomp** s. Pflanzung Prinz Arenberg.
- Oua** s. Ua.
- Pflanzung Prinz Arenberg** auf Ponape. **Pflanzung:** D. Etscheidt (Kokospalm.).
- Roi** auf Ponape. **Kath. Mission:** Kapuziner-Orden. — Creszenz Huster.
- Ronkiti** a. Ponape. **Händler:** Eingeb.-Häuptl. Henry Nanpei.
- Tiati** bei Oua auf Ponape. **Händler:** Muton.
- Ua** (Oua) auf Ponape. **Ev. Mission:** Liebenzeller Mission. — Missionar Sixtus Hugenschmidt, Vorsteher, und Frau Elise Köster, Missionarin.
- Uone** (Wone) auf Ponape. **Ev. Mission:** Liebenzeller Mission. — Frl. Lina Lüling, Frl. Minna Karrer, Missionarinnen.
- Wone** s. Uone.

## B. Verschiedene kleine Inseln.

- Fananu-Inseln.** **Handelsstation:** Jaluit-Gesellschaft.
- Kinamwe** auf Toloas (Truk-Insel). **Ev. Mission:** Liebenzeller Mission. — Missionar Ernst Dönges, Vorsteher, und Frau Gertrud; Hausser, Miss.; K. Becker, Miss.-Gehilfe, u. Frau; Elise Zuber und Paula Krämer, Missionarinnen.
- Kusaie** (Ualan). **Ev. Mission:** American Board of Commissioners for Foreign Missions (Missionseminar f. Mädchen). — Frl. Olin, Frl. Louise E. Wilson, Frl. Jessie R. Hoppin, Lehrerinnen. **Pflanz. u. Handelsfirma:** Johann V. Melander.
- Losop-Inseln.** **Handelsstation:** Jaluit-Gesellschaft.
- Lukunor** (Mortlockinseln). Post Truk-Inseln. **Kath. Mission:** Kapuziner-Miss. P. Gebhard Rüdell; P. Severin Oppermann; Br. Eustachius.
- Mokil-Inseln.** **Handelsstation:** Jaluit-Gesellschaft.
- Ngatik-Inseln.** **Handelsstation:** Jaluit-Gesellschaft.
- Nukuoro-Inseln.** **Handelsstation:** Jaluit-Gesellschaft (Grogneuf, Händler).

- Olol-Inseln** (Namonuito-Inseln). **Pflanzung u. Handelsstation:** Jaluit-Gesellsch.  
**Pakin-Inseln.** **Handelsstation:** Jaluit-Gesellschaft (Howard, Händler).  
**Pingelap-Inseln.** **Handelsstation:** Jaluit-Gesellschaft.  
**Poloot-Inseln.** **Handelsstation:** Jaluit-Gesellschaft (Kobelt, Händler).  
**Satoan-Inseln.** **Handelsstation:** Jaluit-Gesellschaft.  
**Tameroi.** **Pflanzung:** Kath. Mission, Bes.  
**Tol** (Truk-Insel). **Ev. Mission:** Liebenzeller Mission. — Missionar Rudolf Mäder, Vorsteher, und Frau: Anna Schneider, Missionarin.  
**Toloas** (Truk-Insel). **Ev. Mission:** s. Kiniamwe.  
**Truk-Inseln** (Ruk-Archipel). **Regierungsstation:** Paulisch, Stationsleiter; Schaper, Polizeimstr. **Arzt:** Dr. Mayer. **Postagentur:** Paulisch. **Kath. Mission:** Kapuziner-Orden. — P. Ignatius Ruppert; P. Sigebert Gasser; Br. Donulus. **Ev. Mission:** s. Kiniamwe und Tol. **Handelsstationen:** Jaluit-Ges. (F. Wiedow, Leit.; C. Irons, K. Mori, C. Narruhn, Nédélec Pierre, Händler); Südseehandelsgesellschaft Murayama & Co., M. Fujikawa.

### III. West-Karolinen, Palau und Marianen.

#### A. West-Karolinen.

- Jap.** **Bezirksamt:** z. Z. unbes.; Baumert, Sekr. **Bezirksgericht:** z. Z. unbes.; **Reg.-Arzt:** Dr. Busse. **Reg.-Schule.** **Postagentur.** **Telegraphenstation der Deutsch-Niederländischen Telegraphen-Gesellschaft:** G. Günther, Vorst.; Klein, Preuß, Kron, Kachholz, Drost, Telegraphisten. **Kath. Mission:** Kapuziner-Orden. — Pater Venantius Dufner, Apostol. Präfekt der Karolinen und Palau-Inseln. **Kolonie-Station:** P. Irenäus Fischer, Superior. P. Paulinus Borono; P. Sixtus Walleser; Br. Nilus Kampling; Br. Sebald Treuchle; Br. Vilales Mertesacker; Niederlassung von Schwestern: Schw. Adelina Knörr, Loretta Rienze, Emiliana Anhalt. **Kgl. Großbritannischer Vizekonsul für Verwaltungsbezirk Jap und Ponape:** Kauim. Alfr. B. Scott. **Handelsfirma:** Pagan-Ges. (Friedrich Weller, Peter Ada, Inhaber); Minekichi Marutani (K. Shirai, Geschäftsführer). Miura Kiyotoshi (Seki, Geschäftsführer). West-Karolinen, G. m. b. H. (Alfred Scott, Geschäftsführer). **Händler:** Arthur Brüggemann; Conrad Hofschneider, Therese verw. Villaçon.  
**Faraulip** (Insel). **Händler:** R. Sawada; S. Murayama (Yokohama).  
**Guror.** **Kath. Mission:** Kapuziner-Orden. — P. Paulinus Borocco.  
**Ifaluk-Inseln.** **Händler:** Ischii; S. Murayama (Yokohama).  
**Lamutrik** (Insel). **Handelsfirma:** West-Karolinen, G. m. b. H. **Händler:** Evan Lewis.  
**Oleaï-Inseln** (Ulië-Ins.). **Handelsfirma:** S. Murayama (Yokoh.). **Händler:** J. Villaçon.  
**Satuwal** (Tucker-Ins.). **Handelsstation:** West-Karolinen, GmbH. **Händler:** K. Jubi.  
**Sorol-Inseln.** **Händler:** A. Jesus.

#### B. Palau-Inseln.

- Angaur** (Ngeaur) [Insel]. **Regierungsstation:** Eckert, Stationsleiter; Dr. Evers, Reg.-Arzt. **Postagentur:** C. Keucke. **Ausbeutung von Phosphatlagerstätten:** Deutsche Südsee-Phosphat-Aktienges. in Bremen (Reg.-Baumeister a. D. Schönian, Direktor). Ing. G. H. Lippert, Betriebsleiter; Cäsar Keucke, Buchhalter; W. Schütze, R. Wendt, Kontoristen; C. Gäbler, Storeverwalter; A. Brüggemann, Hafenmstr.; H. Griese, Schiffszimmermann; F. Jecke, Trockenmeister; C. Fricke, Elektriker; L. Langelittig, Maschinenmeister; W. Melloh, Lademeister; Carius, E. Nellesen, Narruhn, G. Quednau, Schachtmeister. **Krankenhaus:** Deutsche Südsee-Phosphat-Ges., Bes.; Dr. med. Hans Evers, Leiter. **Dampfer „Wiegand“:** Deutsche Südsee-Phosphat-Akt.-Ges., Bes.; B. Ahrens, Kapitän; C. Dähn, Steuermann; A. Weller, 1. Maschinist; H. Keuser, 2. Maschinist. **Funkenstation:** Deutsche Südsee-Phosphat-A.-G., Bes.; L. Aschauer, Telegraphist.

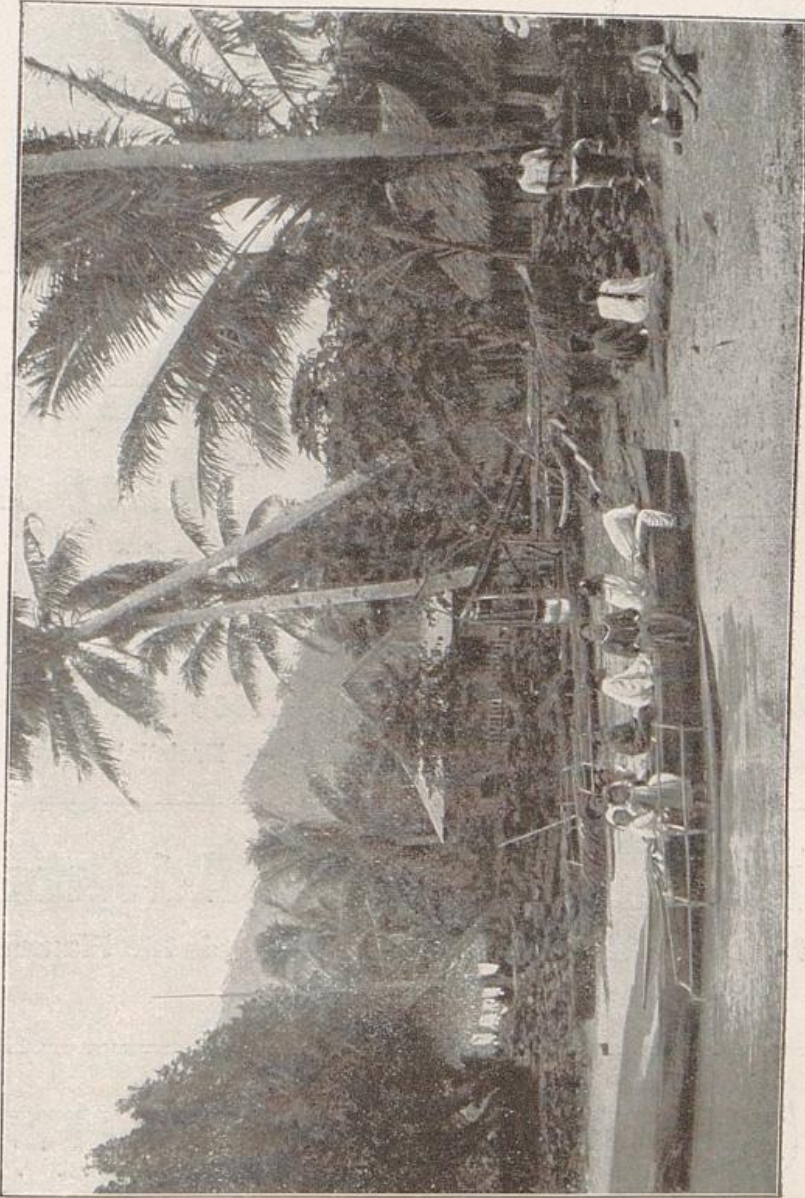

Die Inseln der Inseln, die Inseln der Inseln  
die Inseln der Inseln der Inseln der Inseln

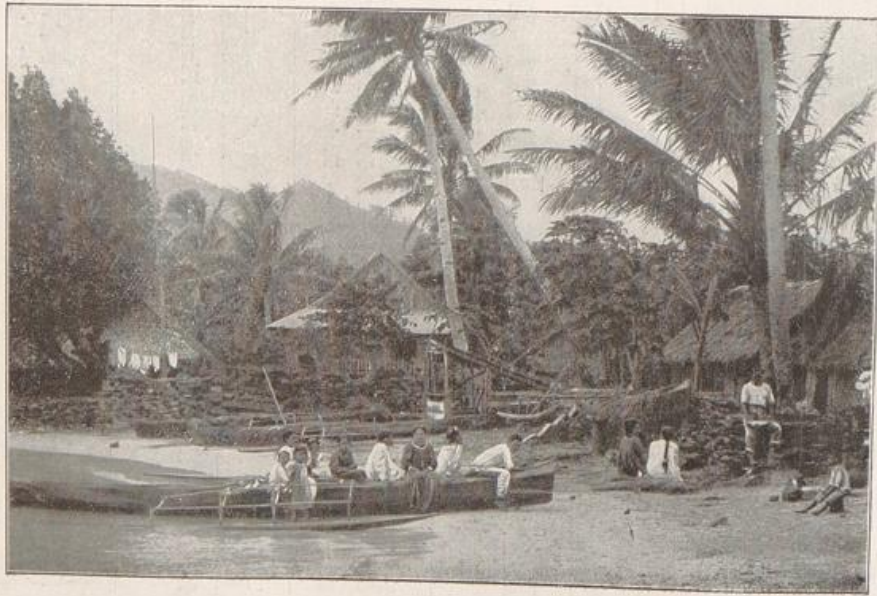



**Gasolin - Lampen**

**Benzin-Lampen**

**Hängeglühlicht**

überall anwendbar. Lichtstärke  
jeder Flamme ca. 100 Kerzen.  
Schöne geschmackvolle Muster.  
Jll. Preislisten in Deutsch, Franz.,  
Engl., Holl. und Spanisch postfrei.



**Sturmbrenner - Lampen**

**Breitbrenner - Lampen**

für alle möglichen Arbeitszwecke.

**Benzol-Lampen** mit Pressluft bis  
1000 Kerzenstärke

Beste und billigste Aussenbeleuchtung. — Preislisten postfrei.

**Luftgas-Apparat „Adolux“**

für Licht, Wärme und Kraft, von 10 bis 100 Flammen

Preislisten postfrei.

**Gebr. A. & O. HUFF**

Berlin SW61. DKH. Johanniterstrasse 11

Hoflieferanten Sr. Majestät des Kaisers und Königs.

126

- Feis** (Insel). **Phosphatlager**: Abbau durch die Deutsche Südsee-Phosphat-A.-G.  
**Korror** (Goréor) [Insel]. **Regierungsstation**: Winkler, Stationsverw. **Kath. Miss.**:  
 Kapuziner-Orden. — Pater Salvator Walleser, Superior der Palau-Inseln,  
 P. Placidus Müller; Br. Joo Appelman; Br. Donulus Tepelden. Niederlassung  
 von Schwestern. Schw. Natalia Paulus, Hermanna Simon.  
**Matalái** an der Westspitze von Korror. **Regierungsstation**: Winkler, Stations-  
 leiter. **Postagentur**: Winkler. **Handelsfirmen**: West-Karolinen, G. m. b. H.;  
 Joe James; Minekichi Marutani (Itschikawa, Geschäftsführer; Fujikawa, Kata,  
 Händler); Miura Kiyotoshi (Seki, Geschäftsführer; Nakao, Händler).  
**Mallegeok** (Melegéyok) auf **Baobeltaob** (Babeldáob). **Kath. Mission**: Kapuziner-  
 Orden. — P. Basilius Graf, Br. Kleophes Kiefer. Schwesternniederlassung:  
 Schw. Lotharia Müller, Dora Hañner.  
**Pililu** (Pelilyu) [Insel]. **Ausbeutung von Phosphatlagerstätten**: Dtsch. Südsee-  
 Phosphat-Akt.-Ges. in Bremen. (Abbau zurzeit noch nicht begonnen.)

### C. Marianen.

- Gárapan** auf Saipan. **Regierungsstation**: von Heynitz, Stations-Leiter; Dr.  
 Mayer, Dr. med. Salecker, Reg.-Aerzte; Fackel, Oberaufseher; Woitschek,  
 Heilgehilfe. **Regierungsschule**: Höfer, Reg.-Lehrer; 5 eingeb. Hilfslehrer. **Post-  
 agentur**. **Kath. Mission**: Kapuziner-Orden. — Pater Paulus Fischer, Apostol.  
 Präfekt d. Marianen u. Superior d. Stat.; Pater Gallus Lehmann, Br. Mennas  
 Bohner, Br. Joachim Petry. **Handelsfirmen**: Gebr. Ada; Hiki Südsee-Akt.-Ges.  
 (M. Isoda, Leiter); Juan B. Tejada. **Pflanzer**: F. v. Hülst, E. Kusseror.  
**Agrigan, Alamágan, Anatóhan**. **Pächter der Inseln**: Off. Handelsgesellsch.  
 Págan (Kopra-Produktion).  
**Chalan-Canoa** (Landschaft auf Saipan). **Pächter der Landschaft**: Erhard Lotze,  
 Juan de los Reyes, Pflanzer, (Kopra-Produktion).  
**Pagan**. **Pächter der Insel**: Off. Handelsges. Págan (Kopra-Produktion).  
**Punta Mutchut** (Landschaft auf Saipan). **Pächter der Landschaft**: Gemeinde  
 Gárapan auf Saipan (Kopra-Produktion).  
**Rota**. **Kath. Mission**: Kapuziner-Orden. Pater Corbinian Madré, Vorst. d. Stat.;  
 Br. Lucius Keller, Br. Petrus Petry. **Handelsfirma**: Págan, off. Handelsges.,  
 Hiki Südsee-Akt.-Ges.  
**Sarigan**. **Pächter der Insel**: Págan, off. Handelsges. (Kopra-Produktion).  
**Tinian**. **Pächter der Insel**: Fleischverwert.-Ges. Tinian (Ausbeute d. wild. Herden),  
 (Rinder, Schweine, Ziegen, Hühner). **Kath. Mission**: Kapuz.-Ord. Filiale v. Saipan.  
**Vogelinseln (Assóngsong, Maug, Urácas)**. **Pächter der Inseln**: Págan, off.  
 Handelsges. (Kopra-Produktion und Vogelausb.).

### IV. Marshall-Inseln.

- Jaluit** mit der Station **Jabwor**. **Regierungsstation**: Sekretär Merz, Verwalter;  
 Gentner, Sekretär; Dr. Born, Reg.-Arzt; Krümling, Polizei- u. Hafennstr.  
**Postagentur**: Polizeimstr. Krümling. **Kath. Mission**: Kath. Miss. v. Heiligsten  
 Herzen Jesu, G. m. b. H. P. Bruno Schinke, Superior; P. Joseph Tilbry;  
 P. Jakob Schmitz (z. Z. beurlaubt); Br. Calixtus Boder; Heinrich Egbers;  
 Albert Neumann; Bernard Müller; Heinrich Engelhardt; 5 Schwest. **Ev.**  
**Mission**: s. Roneron. **Handelsfirmen**: Jaluit-Ges. (Hauptagentur: F Janßen u.  
 Chr. Menke, Leiter; Großheim, Bosse, Becker, Hammerstein, Silbermann,  
 Schumacher, Lütendorf, kaufm. Angest.); A. Capelles Erben; Burns, Philip  
 & Cie. **Postdampfer „Germania“ der Jaluit-Gesellschaft**: Jepsen, Kapitän;  
 Hinkel, 1. Off.; Gohla, 2. Off.; Hoffmann, 1. Maschinist; Thimsen, 2. Maschinist;

- Schopper, 3. Maschinist; Ewert, 4. Maschinist; Weber, Obersteward. **Motor-schuner „Neptun“ der Jaluit-Gesellschaft:** Othmer, Kapitän; Weiß, Steuer-mann; Maaß, Maschinist. **Motorschuner „Aeolus“ der Jaluit-Gesellschaft:** Friedrichsen, Kapitän; Scholter, Steuermann; Gründler, Maschinist. **Motor-schuner „Atlas“ der Jaluit-Gesellschaft:** Lemmin, Kapitän; Broelemann, Steuermann; Saevecke, Maschinist. **Hotel und Gastwirtschaft:** C. Domnik.
- Ailinglaplap. Kath. Mission:** Kath. Mission v. Heiligsten Herzen Jesu. G. m. b. H. **Handelsstation:** Jaluit-Gesellschaft.
- Arno. Kath. Mission:** Kath. Mission v. Heiligsten Herzen Jesu, G. m. b. H. Nebenstation von Jue. **Handelsstationen:** Jaluit-Gesellschaft (3 Stationen).
- Arubo auf Nauru. Kath. Mission:** Mission v. Heiligsten Herzen Jesu. P. Friedrich Gründl, Pater A. Schorn, Vorsteher; 2 Schwestern.
- Ebon. Handelsstationen:** Jaluit-Ges. (3 Stat.); A. Capelles Erben.
- Ejit. Handelsstation:** Jaluit-Gesellschaft.
- Eniwetok. Pflanzung:** Jaluit-Gesellschaft.
- Ine. Kath. Mission:** Kath. Mission v. Heiligsten Herzen Jesu, G. m. b. H. P. Leo Giesberts, Vorsteher. 3 Schwestern.
- Killi. Pflanzung:** Bock. Domnik.
- Kwadjelin. Handelsstation:** Jaluit-Gesellschaft.
- Likieb. Kath. Mission:** Gesellschaft der Missionare vom Heiligsten Herzen Jesu. — P. Wendler, Vorst.; 2 Laienbrüder, 2 Schwestern. **Pflanzung:** Pflanzung Likieb (A. Capelles u. José de Brums Erben, Eigentümer).
- Majero. Handelsstation:** Jaluit-Gesellschaft. **Ev. Mission:** s. Roneron.
- Malölab. Handelsstation:** Jaluit-Gesellschaft.
- Mejit. Handelsstationen:** Jaluit-Gesellschaft; A. Capelles Erben.
- Mille. Handelsstation:** Jaluit-Gesellschaft.
- Namerik. Handelsstation:** Jaluit-Gesellschaft.
- Nauru. Regierungsstation:** Vorsteher W. Wostrack, Stationsleiter; Dr. Müller, Reg.-Arzt; Peters, Polizeimeister u. Bureaugehilfe. **Postagentur:** Polizeimstr. Peters. **Zollstelle:** Stationsleiter Wostrack, Vorsteher. **Mission:** American Board of Missions G. m. b. H. **Ev. Mission:** s. Oro. **Telegraphie:** Gesellschaft für drahtlose Telegraphie „Telefunken“. — Ingenieur E. Brauns, Leiter; Ullrich, Babitz, Schenk, Mix, Monteure. **Handelsstationen:** Jaluit-Ges. (1 Hauptstation u. 3 Unterstationen). — Reimers, Leiter; Maxwell, Angest. d. Hauptstation; Rasch, Olssen, Händler d. 3 Unterstat. **Phosphatausbeutung:** Pacific Phosphate Company Limited. — Kapitän Peter Thee, Marine-Superintendent Janke, Leiter; Kapitän Karlson, Bojenleger; Haeffcke, Thom, Thompsen, Hampton, Ingenieure; Horn, Chemiker; Harold Pope, Petsch, Buchh.; Roy Pope, Turnbull, Kaufm.; Burmester, Korresp.; Wisemann, Lagerverw.; Pohlmann, Oberaufs.; Monien, Heilgehilfe; Brodbelt, Hesse, Petersen, Unger, Rohde, Rohlf, Schuback, Stephen, Aufseher; Hurworth, Oliver, Pettett, J. Puriell, E. Puriell, Tingmann, Williams, Whitchell, Handwerker; Jenkiens, White, Klempner; Chantry, Collins, Zimmerleute; Horst, Royen, Lorenz, Karcher, Maschinisten; Duggan, Schmied; Haarstrich, Koch; Dyson, Bergmann; Krug, Lokomotivführer; Dilly, Peterson, Rowley, Elektriker; Frank, Hebblethwaide, Hutchison, Stevens, Bureau-Angest.; Milligan, Storekeeper; Schmidt, Stewart.
- Menen auf Nauru. Kath. Mission:** Mission vom Heiligsten Herzen Jesu. — P. Aloys Kaiser, Vorsteher. 2 Schwestern.
- Oro auf Nauru. Ev. Mission:** American Board of Commissioners for Foreign Missions G. m. b. H. — Missionar Delaporte, Vorsteher; Frl. Meitzner, Miss.
- Rongrong. Handelsstation:** Jaluit-Gesellschaft.
- Roneron auf Majero. Ev. Mission:** American Board of Commissioners for Foreign Missions (Seminar f. Knab.). — Dr. C. F. Rife, Vorst.; Frau Isadora Rife, Lehrerin.
- Udjelang. Pflanzung:** Jaluit-Ges. (Schnuhr, Pflanzungspächter).

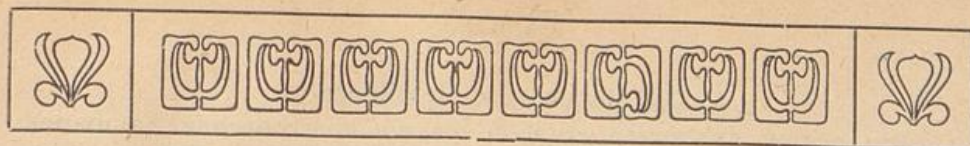

## Samoa.

Flächeninhalt: 2572 qkm; etwa 37 930 Einwohner; Volksdichte:  
14,2 auf 1 qkm.

### Bezirk.

Das Kaiserl. Bezirksamt Apia umfaßt die Inseln Upolu, Manono, Apolima.

## Statistik der Bevölkerung.

### 1. Gesamtbevölkerung.

Insel	Flächen- inhalt qkm	Nichteingeborene		Einge- borene	Gesamt- bevöl- kerung
		Weiße	Farbige		
Upolu .....	869	} 499	} 2905	21 182	24 087
Manono .....	8,5				
Apolima .....	4,7				
Savaii .....	1691,	} 178	} 12 372	12 550	
Zusammen	2573,2	499	3083	33 554	37 930

### 2. Die weiße Bevölkerung nach Beruf und Geschlecht:

(Stand vom 1. Januar 1912.)

Regierungsbeamte 31; Missionare 56; Pflanzler und Ansiedler 78; Ingenieure, Techniker, Maschinisten usw. 8; Handwerker und Arbeiter 24; Kaufleute, Händler, Gastwirte usw. 115; Seeleute und Fischer 7; Aerzte 4; Sonstige Berufe und Berufslose 21; Verheiratete Frauen 60; Ledige und verwitwete Frauen 38; Kinder 57; Zusammen 499.

Hiervon 294 Deutsche, 1 Oesterreicher, 10 Schweizer, 129 Engländer, 21 Franzosen, 6 Dänen, 4 Schweden, 3 Luxemburger, 31 Nordamerikaner.

### 3. Die Mischlings- und nichteingeborene farbige Bevölkerung.

Am 1. Januar 1912 lebten im Schutzgebiete:

Verwaltungsbezirk	Mischlinge				Chinesen			Insgesamt
	Männer	Frauen	Kinder	Zusammen	Männer	Frauen	Zusammen	
Upolu .....	195	188	476	859	1589	—	1589	2905
Savaii .....	39	24	74	137	24	—	24	178
Summe	234	212	550	996	1613	—	1613	3083

#### 4. Die eingeborene Bevölkerung.

Die letzten Zählungen ergaben für die eingeborenen Samoaner:

	1900	1902	1906	1911
auf Upolu einschließlich Manono und Apolima . . . . .	18 793	19 411	20 662	21 182
„ Savaii . . . . .	14 022	13 201	12 816	12 372
Zusammen	32 815	32 612	33 478	33 554

Von den am 2. Oktober 1911 gezählten 33 554 Samoanern waren 8824 Männer, 8972 Weiber, 8359 Knaben und 7399 Mädchen.

Die Samoaner gehören der polynesischen Rasse an und sind dem Namen nach sämtlich Christen.

#### Gerichte.

Obergericht: Apia. Bezirk: Schutzgebiet.

Bezirksgericht: Apia. Bezirk: Schutzgebiet.

#### Statistik des Handelsverkehrs.

Jahr	Einfuhr Mk.	Ausfuhr Mk.	Gesamthandel Mk.
1899	1 954 000	1 485 000	3 439 000
1900	2 106 000	1 266 000	3 372 000
1901	1 572 000	1 096 000	2 578 000
1902	2 603 000	1 692 000	4 295 000
1903	2 681 405	1 385 000	4 066 000
1904	2 316 878	1 674 881	3 991 759
1905	3 386 931	2 028 718	5 415 649
1906	2 888 623	3 026 294	5 914 917
1907	2 825 957	1 769 744	4 595 701
1908	2 502 826	2 671 233	5 174 059
1909	3 337 629	3 021 379	6 359 008
1910	3 462 347	3 533 760	6 996 107
1911	4 066 238	4 389 983	8 456 221

Im Jahre 1910 entfielen vom Gesamthandel 2 568 363 Mark auf Deutschland (841 240 Mark Einfuhr, 1 727 123 Mark Ausfuhr); 483 920 Mark auf das übrige Europa (187 840 Mark Einfuhr, 296 080 Mark Ausfuhr); 3 431 880 Mark auf Australien und die Südseeinseln (2 051 323 Mark Einfuhr, 1 380 557 Mark Ausfuhr) und 511 944 Mark auf die Vereinigten Staaten von Amerika (381 944 Mark Einfuhr, 130 000 Mark Ausfuhr).

Im Jahre 1911 entfielen vom Gesamthandel 2 979 574 Mark auf Deutschland (854 658 Mark Einfuhr, 2 124 916 Mark Ausfuhr); 694 042 Mark auf das übrige Europa (250 470 Mark Einfuhr, 443 572 Mark Ausfuhr); 4 377 519 Mark auf Australien und die Südseeinseln (2 565 977 Mark Einfuhr, 1 380 557 Mark Ausfuhr); und 405 086 Mark auf die Vereinigten Staaten von Amerika (395 133 Mark Einfuhr, 9953 Mark Ausfuhr).

Hauptausfuhrartikel im Jahre 1910 (in 1000 Mark):

Kopra 2971,2; Kakao 555,0; Kawawurzeln 5,6; Kokosnüsse 1,5.

Im Jahre 1911: Kopra 35 829; Kakao 770,1; Kawawurzeln 22,5; Kautschuk 12,9.

### Zolltarif.

(Verordnung vom 1. 7. 1901.)

#### A. Einfuhrzölle.

1. Auf Ale, Porter und Bier für ein Liter . . . . .	0,20 Mark
2. „ Spirituosen für ein Liter . . . . .	2,50 „
3. „ Wein mit Ausnahme von Schaumwein für ein Liter	0,50 „
4. „ Schaumwein für ein Liter . . . . .	1,40 „
5. „ Tabak für ein Kilogramm . . . . .	4,50 „
6. „ Zigarren für ein Kilogramm . . . . .	9,00 „
7. „ Waffen zu Sportzwecken für das Stück . . . . .	16,00 „
8. „ Pulver für das Kilogramm . . . . .	2,50 „
9. „ alle importierten Waren und Güter, mit Ausnahme der vorgenannten, vom Wert . . . . .	12,5 v. H.

#### B. Ausfuhrzölle.

Aufgehoben.

### Durchfuhrgebühren.

(Verordnung vom 31. August 1907.)

§ 1. Für Waren, die in dem Zollamt in Apia gelandet und unverzollt wieder ausgeführt werden, wird eine Durchfuhrgebühr erhoben.

§ 2. Die Gebühr beträgt:

- bei Holzladungen  $\frac{1}{2}$  Mark für je 100 Fuß (engl.), wobei angefangene 100 Fuß für voll gerechnet werden;
- bei allen übrigen Waren  $\frac{1}{2}$  Mark für jedes Frachtstück (Kollo).

§ 3. Die Durchfuhrgebühr ist vor Abnahme der Güter an das Kaiserliche Zollamt in Apia zu entrichten.

### Postwesen.

Im Schutzgebiet sind 8 Reichspostanstalten vorhanden, nämlich 1 Postamt in Apia und 7 Posthilfsstellen in Aleipata, Malua, Mulifanua, Salelavalu, Palauli, Salailua und Fagamalo. Das Postamt Apia ist mit einem Oberpostassistenten als Vorsteher, der zugleich das gesamte Postwesen in Samoa leitet, besetzt; die Posthilfsstellen werden von Angestellten einiger in Apia ansässigen Firmen nebenamtlich verwaltet.

Die **Wirksamkeit** des Postamtes Apia erstreckt sich auf den Brief-, Paket-, Postanweisungs-, Zeitungs- und Nachnahme-Dienst, während sich die Posthilfsstellen, mit Ausnahme von Fagamalo, das auch am Paketverkehr teilnimmt, nur mit der Annahme und Ausgabe gewöhnlicher und eingeschriebener Briefsendungen befassen.

Eine **telegraphische Verbindung** besitzt das Schutzgebiet nicht. Das nächste Telegraphenamt befindet sich in Suva (Fidji-Archipel), von wo aus die Schiffe der „Union Steamship Company of New Zealand“ jeden vierten Sonnabend in drei Tagen nach Apia fahren. Außer nach Suva können für Samoa bestimmte Telegramme auch nach **Auck-land** (Neu-Seeland) geleitet werden. Die Adresse ist nach folgendem Muster abzufassen: „Post, N. N., Apia, Suva.“

Der **Tarif für Briefsendungen** (Briefe, Postkarten, Drucksachen, Geschäftspapiere, Warenproben und zusammengepackte Gegenstände) sowie für **Postanweisungen** und **Nachnahmesendungen** ist der gleiche wie für die übrigen Schutzgebiete (siehe unter Neu-Guinea).

Die **Telegrammgebühr** beträgt für das Wort von Deutschland nach Suva oder Auckland 3,10 Mark. Ueberseetelegramme zu halber Gebühr 1,55 Mk.

Ein **Ortsfernsprechnet** besteht in Apia mit einer öffentlichen Sprechstelle und 73 Haupt- und 44 Nebenanschlüssen.

Der **Postverkehr** umfaßte 1911: 24 232 Briefsendungen, 4570 Postanweisungen im Betrage von 1 031 477 Mark, 2111 Pakete, 1214 Nachnahmesendungen und 28 976 Zeitungsnummern.

**Postanweisungen** werden vom Postamt in Apia in deutschem Gelde oder, falls es an solchem fehlt, in englischem Gelde oder in der Währung der Vereinigten Staaten von Nordamerika ausgezahlt. Anweisungen nach anderen Orten als Apia müssen den Vermerk tragen: „Durch Vermittelung des Postamtes in Apia.“

**Porto für Paketsendungen** (größte Ausdehnung 60 cm) nach Apia oder Fagamalo:

- a) über **Bremen** (unmittelbar mit deutschen Postdampfern): bis 1 kg 1,60 Mark, über 1—5 kg 2,40 Mark; 2 deutsche Zollinhaltserklärungen.
- b) über **München** (durch Oesterreich und Italien über Neapel mit deutschen Postdampfern): bis 1 kg 2,40 Mark, über 1 bis 5 kg 3,20 Mark; 2 deutsche Zollinhaltserklärungen.

Bei Sendungen nach anderen Orten als Apia und Fagamalo haben die Empfänger für die Weiterbeförderung vom Landungsort ab selbst zu sorgen.

Das Porto für Postfrachtstücke (bis 10 kg) zwischen dem Schutzgebiet und Deutschland im unmittelbaren Austausch mit dem Postamt in Apia beträgt 5,60 Mark. Das Porto gilt nur für die Beförderung zwischen Bremen und Apia, das deutsche Inland Paketporto für die Beförderung der Sendungen innerhalb Deutschland von bzw. bis Bremen ist der obigen Gebühr hinzuzurechnen. Im Schutzgebiet nimmt am Postfrachtstückdienst nur das Postamt in Apia teil. Bei Postfrachtstücken nach und von anderen Orten haben daher die Empfänger oder Absender für die Beförderung von und nach Apia selbst Sorge zu tragen.

Der **Postverkehr** zwischen dem Postamt in Apia und den teils auf Upolu, teils auf Savai gelegenen Postanstalten wird durch regelmässige Botenposten vermittelt, die innerhalb eines Zeitraumes von 3 Wochen zweimal verkehren.

**Schiffsverkehr.**

Den Hafen von Apia liefen in den Jahren 1910 und 1911 folgende Handelsschiffe an:

Nationalität der Schiffe	Anzahl		Registertonnen	
	1910	1911	1910	1911
I. Dampfer				
deutsche .....	1	2	25	1 043
nichtdeutsche .....	93	107	108 488	122 460
II. Segelschiffe .....	24	14	3 884	1 924
Zusammen	118	107	112 397	125 427

**Schiffsverbindungen.**

Das Schutzgebiet erhält seine kürzeste Postverbindung mit Europa über New York und San Francisco, von wo die Post durch die in vierwöchentlichen Fristen nach Sydney abgehenden Dampfer der Oceanic Steamship Co. bis Pago-Pago und von da mit besonderen Fahrzeugen nach Apia befördert wird. In umgekehrter Richtung wird die Briefpost über Pago-Pago und von dort mit den Dampfern der Oceanic Steamship Co. geleitet, und zwar abwechselnd alle 14 Tage über San Francisco—New York oder Sydney—Suez.

Die Beförderungsdauer für Briefsendungen von Apia nach Deutschland über San Francisco beträgt 26—28 Tage über Sidney 42 Tage.

**Einwanderungsbestimmungen.**

Besondere Einwanderungs- und Niederlassungs-Beschränkungen bestehen nur für Chinesen; doch kann die Regierung von jedem Einwanderer vor der Landung einen Ausweis über seine Mittel verlangen und mittellosen Personen die Landung und den Aufenthalt im Schutzgebiet untersagen.

**Koloniale Gesellschaften.**

**Burns Philp & Company Ltd.** Sitz: Sydney. Zweigniederlassung Apia. Kapital: 2 000 000 £.

Vorstand: Adam Forsyth, Sydney, Managing Direktor: Robert John, Nosworthy, Secretary.

**Deutsche Handels- und Plantagen-Gesellschaft der Südsee-Inseln zu Hamburg, Aktiengesellschaft.** Gegründet 16. März 1878; hervorgegangen aus der Firma J. C. Godeffroy & Sohn zu Hamburg. Sitz: Hamburg, Ferdinandstr. 5. Gesellschaftskapital: 2 750 000 Mark. Telegramm-Adresse: Seehandel.

Aufsichtsrat: **Heinrich Freiherr von Ohlendorff**, Hamburg, Vors.; Direktor **Viktor Koch**, Hamburg, stellvertr. Vors.; **Rudolf Crasemann**, Hamburg; Generalkonsul **Heinrich A. Schlubach**, Hamburg; **Rudolf Freiherr von Schröder**, Hamburg.

Vorstand: **O. Riedel**, Hamburg, Direktor.

Prokuristen: **August Helm**, Hamburg; **H. K. J. Stamm**, Hamburg; **Richard V. Koch**.

Niederlassungen: Apia (Hauptagentur), Aleipata, Eva, Fagaleupolu, Falealili, Fatuosofia, Lefaga, Mulifanua, Olo, Paepaealu, Samea, Utumapu, Vailele, Vaitele, Faasaleleaga, Matautu, Palauli, Salailua.

**Deutsche Kasino-Gesellschaft m. b. H.** Gegründet 21. April 1913. Sitz: Apia. Kapital: 20 000 Mark.

Geschäftsführer: Ingenieur **Emil Haaber**; Pflanzungsdirektor **Wilhelm von Duhn** in Apia.

**Deutsche Samoa-Gesellschaft, D. Kol.-Ges.** Gegründet 22. März 1902. Sitz: Berlin W 57, An der Apostelkirche 11, pt. Gesellschaftskapital: 1 000 000 Mark; hiervon sind 970 100 Mark begeben. Telegramm-Adresse: Samoacacao.

Aufsichtsrat: Konsul **Du Vinage**, Berlin, Vors.; Oberst a. D. **v. Dithfurth**, Bückeburg, stellvertr. Vors.; Fabrikbesitzer **Gumprecht**, Charlottenburg; Gutsbesitzer **v. d. Heide**, Mirow (Mecklenburg); Professor Dr. **Huber**, Berlin; Buchhändler **C. Kahleis**, Köthen; Reg.-Rat a. D. **C. Lachner**, Braunschweig.

Vorstand: Direktor **Goldstücker**, Berlin.

Prokuristinnen: **Marie Bade**, Friedenau; **Lucia Franz**, Potsdam. Niederlassung in Apia und Tapatapaö.

**Ernst Larsen & Co., G. m. b. H.** Gegr. 19. März 1910. Sitz: Hamburg. Kapital: 100 000 Mark. Zweigniederlassung Apia.

Geschäftsführer: **Andreas Wilhelm Ernst Larsen**, Hamburg.

**Lesea Pflanzungsgesellschaft m. b. H.** Gegründet 1910. Sitz: Apia. Kapital: 140 000 Mark.

Vorstand: **S. W. Hagedorn**, **O. H. Treviranus** auf Pflanzung Lesea.

**Moors Samoan Trading & Plantations Ltd.** Gegründet 1910. Sitz: Sydney. Kapital: 1 200 000 Mark.

Direktoren: **H. J. Moors**, Geschäftsf., Apia; **J. C. Hetherington**, Apia.

**Papaseea Plantations, Limited.** Gegr. 1910. Sitz: Sydney, N. S. W., Wynyard Street 14 Martin Place. Kapital: 600 000 Mark.

Geschäftsführer: **O. Bauer**, **H. Binnie**, **P. Macintosh**, **H. A. Merewether** in Sydney.

Leitender Direktor: **A. R. Cobcroft**, Papaseea.

**Pflanzervereinigung von Samoa G. m. b. H.** Gegründet 1909. Sitz: Apia. Kapital: 20 000 Mark.

Krankenhaus: Am Maugafolau.

Gesellschaftsarzt: **Dr. H. Zieschank**, Vaea.

Aufsichtsrat: Pflanzungsbesitzer **Erich Langen**, Tuvao, Vors.

Geschäftsführer: **L. K. Schmidt**, **F. Henniger**, Apia.

**Safata-Samoa-Gesellschaft, D. Kol.-Ges.** Gegründet 5. Dezember 1903. Sitz: Berlin W 35, Flottwellstr. 3. Gesellschaftskapital: 750 800 Mark und 390 000 Mark Obligationen. Telegramm-Adresse: Kasabosta, Berlin.

Aufsichtsrat: Geh. Kommerzienrat **Lucas**, Vors.; Amtsvorsteher **G. C. J. Toennis**, vor Garding, stellvertretender Vorsitzender; Direktor **Heinr. Gremmler**, Friedenau b. Berlin; **Carl Birgfeld**, Hamburg; Stadtrat **H. Gordt**, Mannheim; Direktor **L. Goldstücker**, Berlin. **G. Schmidt**, Berlin.

Vorstand: **Dr. Hindorf**, Charlottenburg, Direktor.

Prokurist: **W. Linberger**, Friedenau; **Otto Zimmermann**, Charlottenbg.  
Auswärtiger Leiter: **C. Zwingenberger**, Apia.

Niederlassungen: Apia, Falelauniu, Saningoa an der Safata-  
Bucht, Tuanaimato.

**Samoa-Kautschuk-Compagnie, Aktiengesellschaft.** Gegr. 3. Juni  
1905. Sitz: Berlin W 35, Flottwellstr. 3. Gesellschaftskapital:  
2 000 000 Mark. Telegr.-Adresse: Kasabosta, Berlin.

Aufsichtsrat: Direktor **Heinrich Gremmler**, Friedenau b. Berlin,  
Vors.; Amtsvorsteher **G. C. J. Tönnies**, vor Garding, stellvertr. Vors.; **Carl  
Birgfeld**, Hamburg; Konsul **Wolfgang Gaedertz**, Lübeck; Finanzrat a. D. **Hans  
von Mücke**, Kiel; Hauptmann d. R. Rittergutsbesitzer **F. Quehl**, Gustau; Richter  
**Raben**, Schlachtensee; Oberst a. D. **Freiherr von Salmuth**, Karlsruhe;  
**G. Schmidt**, Berlin.

Vorstand: **Dr. Hindorf**, Berlin.

Prokurist: **W. Linberger**, Friedenau.

Auswärtige Leiter: **C. Zwingenberger**, Apia.

Hauptadministration: Apia.

Niederlassung: Saluafata.

**Samoa-Plantagen-Gesellschaft m. b. H.** Gegründet 7. April 1913.  
Sitz: Apia. Kapital: 205 000 Mark.

Geschäftsführer: Pflanzer **August Baedeker**, Pflanzer **Walter  
Schleicher**, beide in Tuvao.

**The Samoa Estates Limited.** Sitz: Birmingham, 9 Bennett's  
Hill.

Direktion: **G. H. Maitland**, Direktor; **W. E. Aldrich**, Sekretär.

Niederlassung: Saluafata.

**The Samoa Shipping & Trading Company Ltd.** Sitz: Sydney.  
Zweigniederlassung: Apia. Kapital: 5000 £.

Vorstand: **Ernest Frederick Allen**, Schiffer in Apia; **G. William Black-  
lock**, Kaufmann in Sydney.

Generalbevollmächtigter: Kaufmann **Herbert G. Brown**.

**The Upolu Rubber and Cacao Estates Company, Limited.** Gegr.  
1910. Sitz: London, E. C. Eastcheap, Mincing Lane House 59.  
Gesellschaftskapital: 90 000 £.

Direktion: **W. F. de Bois Maclaren**, London; **Thomas A. Gaillie**,  
Glasgow; **J. H. Twamley**, Bedford, Direktoren; **Fritz Rottenburg**, Glasgow.

Leiter in Samoa: **F. Harman**, Tanumapua.

## Missionsgesellschaften.

A. Von evangelischen Missionsgesellschaften  
sind im Schutzgebiet tätig:

1. **The London Missionary Society.** Sitz: London E. C., 16  
New Bridge Street.

Sie unterhält die 7 Stationen Apia, Falealili, Leulumoega,  
Malua (Zentralstation), Papauta, Matautu und Tuasivi, sowie  
161 Nebenplätze. Ihr Missionspersonal besteht aus 6 Missionaren, 1 Missions-  
drucker, 5 Missionarsfrauen, 2 unverheirateten Missionarinnen und 185 farbigen  
Gehilfen. In 167 Schulen unterrichtet sie 3413 Knaben und 3004 Mädchen, und  
ihre eingeborene Gemeinde beläuft sich auf 23 769 Seelen.

2. **The Methodist Missionary Society of Australia.** Sitz: Sydney, 139 Castlereagh Street.

Sie besitzt 3 Hauptstationen, und zwar in Gagaemalea, Lufilufi und Satupaitea (Zentralstation), denen noch 82 Nebenplätze angegliedert sind. Das Missionspersonal besteht aus 3 weißen Missionaren, 4 eingeborenen Pastoren und 140 farbigen Gehilfen. Die Gesamtzahl der Getauften beträgt 6394, und in 82 Dorfschulen werden von der Missionsgesellschaft 1887 Kinder unterrichtet.

3. **The Mission Board of the Seventh Day Adventists.** Sitz: Washington, D. C., Takoma Park.

Die Gesellschaft unterhält in Apia ein Sanatorium.

B. Die katholische Mission wird im Schutzgebiete, das zusammen mit den amerikanischen Samoa-Inseln und den englischen Toelau-Inseln das apostolische Vikariat der Schiffer-Inseln bildet, von den Vätern der **Gesellschaft Mariens (Maristen)** ausgeübt (Missionshaus: Meppen in Hannover).

Diese unterhalten 13 Hauptstationen, und zwar in Apia (Sitz des apostolischen Vikars), Aleipata, Falefa, Leulumoega, Lotofaga, Moamoa, Safata, Manono, Falealupo, Palauli, Safotu, Safotulaifai und Sataua; außerdem besitzen sie noch 63 Nebenstationen. Das Missionspersonal zählt 19 europäische, 4 eingeborene Priester, 13 Laienbrüder, 18 europäische, 10 eingeborene Schwestern und 96 eingeborene Katecheten. Ihre Gemeinde umfaßt 8078 Katholiken, 170 Katechumenen, und ihre Unterrichtsanstalten werden von 2027 Schülern besucht.

C. **The Samoan Mission of the Church of Jesus Christ of Latter Day Saints (Mormonen-Mission).** Sitz: Salt Lake City, Utah, USA.

Sie besitzt 5 Stationen, nämlich in Lalovi, Malaela, Pesega (Zentralstation), Sauniatu und Falelima, wo 12 weiße und 1 eingeborener Missionar tätig sind. Sie zählt 959 eingeborene Mitglieder. In Sauniatu unterhält die Mission eine Eingeborenen-Schule mit 26 Knaben und 16 Mädchen.

## Personalien.

## I. Insel Upolu.

**Apia. Kaiserlicher Gouverneur:** Dr. Schulz, Geh. Reg.-Rat. **Gouvernementsbureau:** Gouvernementssekretär Mars; Tiedemann, Bureauassistent; Kallweit, Bureaugehilfe; L. Keller, Stenograph. **Gouvernementshauptkasse, Kalkulatur:** Gouvernementssekretär Kurtz; Reye, Assistent I. Kl. **Bezirksamt:** Dr. A. Schlettwein, Bezirksamtman; Dr. Sessous, Landwirtsch. Sachverständiger. **Gouvernementsrat:** Dr. Schulz, Vorsitzender; Bezirksamtman Schlettwein, Reg.-Landmesser Lammert, Bezirksrichter Dr. Schubert, aml. Mitglieder; Sperling, Ingenieur Haaben, Kaufm. Hansen, Pflanzer Peemüller, Kaufm. Schmidt, Pflanzer Vogel, Kaufmann von Duhn, Pflanzer Hagedorn, außeramtliche Mitglieder. **Obergericht:** Dr. Schultz, Oberrichter; Gouvernementssekretär Mars, Staatsanwalt. **Bezirksgericht:** Sperling, Dr. Schubert, Bezirksrichter; Klinkmüller, Peters, Gerichtssekretäre; v. Egidy, Assist.; Lösche, Hilfsgerichtsvollzieher. **Einschätzungskommission für Gebäudesteuer:** Dean, Schöneich, Hardef. **Reklamationskommission:** Zimmermeister Paul, Haidlen, Partsch. **Medizinalverwaltung:** Stabsarzt Dr. Keller, leitender Arzt d. Regierungs-Hospitals und Hafenarzt; Dr. Glantz, Augenarzt. **Zoologe:** Dr. Friedrichs. **Reg.-Hospital:** Krutschinski, Verwalter; drei Pflugeschwwestern. **Oeffentliche Arbeiten und Landesvermessung:** Lammert, Reg.-Landmesser u. Kulturingenieur; Haidlen, Volkmann, Reg.-Landmesser; Schaafhausen, Schöneich, Bautechn.; Henniger, Katasterzeichner; Brenner, Wegebauaufs.; Schwab, Hilfswegebauaufs. **Zollamt:** Zollsekretär Berking; Zollamtsassist. II. Kl. Christoph; Bartel, Kruse, Zollaufseher; Roebaeck, Hilfszollaufs. **Hafenamt:** Froelich, Hafenmeister u. Lotse. **Kaiserliche Regierungsschule:** a) für Weiße: Maecke, Rektor; Esser, Pfeil, Michael, Lehrer; Frl. Schultze, Lehrerin. b) für Eingeborene: Osbahr, Vorstand. **Dienststelle der Eingeborenen-Verwaltung:** Haidlen, Reg.-Landmesser. **Land-Titelkommission:** Geh. Reg.-Rat Dr. Schultz, Vorsitzender; Reg.-Landmesser Haidlen; Macdonald, Beisitzer. **Regierungshandwerkerschule:** Bauunternehmer Fr. Stünzner, Leiter. **Polizei auf Upolu:** Walter Meyer, Pol.-Sekr.; Pusch, Polizeimstr.; Duffy, Nachtwächter; Fries, Chinesenkommissar; Nimo, Polizeiserg. **Bewaffnete Fitafita:** Polizeimeister Pusch, Führ. d. Fitafita; Samuela, Sergeant. **Postamt:** Oberpostassist. Traub, Vorsteh.; Dahms, Assistent; Retzlaff, Telegraphenleitungsaufseher; A. Mohr, Assistent. **Geophysikalisches Observatorium:** Kgl. Gesellschaft d. Wissenschaften zu Göttingen, Eigentümerin; Professor Dr. Angenheister, Observator; Dr. Amelung, Assistent; Paul Liebrecht, T. Beamter; H. Eiffe, Sekretär. **Kath. Mission:** Väter der Ges. Mariens. Bischof Broyer, Leiter des Missionsgebietes; Pater Ed. Bellwald, Provicar; Pater Pesneau; Pater Huberty; P. L. Leger; Br. Anthony, Nikolaus. — Maristen-Schwwestern-Schule Savalalo; Schwester Aloisia; Marie Alphonsus. **Evang. Mission:** The London Missionary Society. — Rev. C. J. Kinnersley, Vorsteher. **Missions-Sanatorium:** The Mission Board of the Seventh Day Adventists. — J. Howse, Vertreter. **Ev. Gemeinde:** Pastor Heider. **Konsulat der Vereinigten Staaten von Amerika:** Mason Mitchell, Konsul; H. Macdonald, Vizekonsul. **Vizekonsulat von Großbritannien und Irland:** Th. Trood, Vizekonsul. **Konsulat von China:** Lin-jun-chao, Konsul. **Agentur- und Kommissionsgeschäfte:** Hugo Gebauer; A. Nauer; G. W. Partsch; Ch. Roberts. **Apotheke:** G. Sabiel. **Architekt:** C. Pullach. **Arzt:** Dr. Zieschank; Stabsarzt Dr. Keller; Dr. Glantz.

**Auktionatoren:** G. W. Partsch; Ch. Roberts. **Bäcker:** C. Hellesoe; J. Hellesoe; S. H. Meredith; J. Railey; G. Stöckicht; Ah Ching; Ah Kiau; Ah Siu. **Bauunternehmer:** H. Bahn; Peter Paul; Fr. Stünzner. **Bootbauer:** Allan Williams; Henry Millford. **Buchdruckerei:** E. Lübke. **Buchhandlung:** Grevsmuehl & Co. **Dekorateur:** G. Schönwalddt. **Drogerie. Eisiabrik:** E. Haaben (R. Angermann, Verwalter). **Fuhrleute:** Ah Mu; G. Danielson; V. Heinrich. **Gasthöfe:** International Hotel (R. Easthope, Inh.); Tivoli-Hotel (Percy Isaac, Inh.); Zentral-Hotel (E. Sander). **Handelsniederlassungen:** E. F. Allen; W. C. Dean; Deutsche Hand.- u. Plantagen-Ges. d. Südseeinseln (Hauptagentur; K. Hanssen, Leiter; G. Rohlfis, G. Lober, E. F. W. Düsterdieck, Prokur.; Dr. Thieme, Arzt; F. A. Anton, W. Arps, K. Bunge, H. Dietzsch, v. Düring, A. Gaertner, J. Johnston, P. Heitmann, F. Lewer, M. Maaß, A. Ohle, E. Peace, A. Schliebe, M. Neufeld, P. Rasmussen, R. Södring, Handlungsgehilfen; B. Gray, Lehrling; W. Bryce, H. Cordts, W. Schröder, M. de Silva, Hofaufs.; F. Kiesewetter, Mac Farland, Händler; F. H. Milford, Schiffszimmerm.; W. Nuszhär, Schmied; M. Pereira, Tischler; A. Truean, D. Ress, Stellmacher; James Schuster, Fuhrmann; J. Peters, Kapitän d. Motorschiffs Samoa; F. Geißler, Ingenieur; C. Winterstein, Steuermann; F. Junga, Matrose; Wilh. Ruhland, Heilgeh. d. Samoa); Deutsche Samoa-Ges. (F. Henniger, Geschäftsführer; A. Duffy, Händler; R. F. Ott, Pflanzungsleiter; E. Krüger, Handlungsgehilfe); C. Dexter; R. Fabricius; P. C. Fabricius jun.; Grevsmühl & Co. (Frau verw. B. Grevsmühl, stille Teilh.; L. K. Schmidt, geschäftsführ. Teilh.; G. Conrad, A. Müller, Handlungsgeh.); C. Hellesoe; E. Huch; Krause & Preuß (A. Preuß, Inh.; W. Holzeit, Otto Schaumkehl, A. Stowers, Handlungsgeh.; G. A. Armstrong, Händler; Ch. Netzler, Hofaufs.; Vertr. in Deutschland: Bremer Kolonial-Handelsges. vorm. F. Oloff & Co., A.-G., Bremen, Langenstrasse 10/11); Ernst Larsen & Co. m. b. H. (Albert Graf, T. Hoeck, Emil Klehn, W. Reincke, A. Gosche, J. Halek, Angest.); S. H. Meredith (J. Truean, Werkmeister; J. Wells); Moors Samoan Trading & Plantations Lmtd. (H. J. Moors, J. C. Hetherington, Direktoren; J. Gleniste, J. Mac Farland, Angest.; S. Peach, Ingenieur); A. Nelson & Son (O. F. Nelson, Inh.; C. Bartley jun., C. Boyens, L. Mac Farland, J. Meredith, Angest.); Parkhouse, Brown & Co. (Vizekonsul C. E. Parkhouse, H. G. Brown, T. Andrew, H. A. Syddal, Inh.); G. W. Partsch; Max Raphael; H. E. Rea; E. Reid; Robbie, Kaad & Co., Ltd.; Safata-Samoa-Ges. (C. Zwingerberger, Leiter; B. Borchardt); Samoa-Kautschuk-Compagnie A.-G. (Ernst Schult, Buchhalter); Samoa Shipping & Trading Co., Ltd. (E. F. Allen, Direktor; G. Stöckicht; G. E. L. Westbrook). **Händler:** G. A. Armstrong; L. Dahms; N. Johannesson; M. Scanlon. **Handlungsreisender:** W. Lieber. **Ingenieur:** C. Lammert; R. Sauer. **Kaufläden:** Ah Ching; Ah Chong; Ah Kiau; Ah Yen; E. Huch; J. Niebuhr. **Kistenmacher:** Ah Fook; Ah Soon. **Landagent u. Landmesser:** N. H. Macdonald (in Tulaele). **Likör- u. Essigfabrik:** Ludwig Dahms. **Maler:** A. Main; C. Mac Carthy. **Mineralwasserfabrik:** Paul Hoeflich; L. Dahms. **Müllabfuhr:** V. Heinrich. **Photographen:** T. Andrew; A. J. Tattersall (J. Davis Nachf.). **Privatleute:** Frau Decker; Frau E. A. Grevsmühl; J. Hallbauer; W. Hunt; M. Keßler; F. Pritchard. **Privatspeisehaus:** Frl. Jane Skelton. **Prozeßagenten:** A. Nauer; J. Niebuhr. **Sattler:** Chr. Hellesoe; G. Schönwalddt. **Schiffsagentur:** Deutsche Handels- u. Plantagen-Gesellschaft der Südsee-Inseln (Agentur d. Union Steamship Company of New Zealand, Ltd.). **Schiffsreedereien:** Samoan Shipping and Trading Company (E. F. Allen, Direktor; Dampfer Dawn; C. B. Brandt, 1. Offizier; J. Maconochie, Ingenieur; R. E. Allen, Zahlmeister; Dampfer Rob. Roy, A. C. King, Chefingenieur). **Schlächter:** A. Gabriel; A. Walter; D. Truean. **Schlosser:** M. Betham; Henry Ulberg. **Schmiede:** A. Betham; M. Betham; P. Broederlow; G. Pritchard;

- J. Smith; W. J. Landells; O. Ulberg. **Schneider:** Ah Wing. **Stellmacher:** A. Betham; Gust. Köhler; W. J. Landells. **Tapezierergeschäft:** G. Schönwaldt. **Tischlerei:** C. Boysen; A. Hach; G. Schuster; H. Siemssen; A. Skelton. **Uhrmacher:** J. Haggenmüller. **Versicherungsagenturen:** Hugo Gebauer; G. W. Partsch. **Wagenbauer:** M. Betham; Gustav Köhler; W. J. Landells; P. C. Ulberg. **Zahnarzt:** Dr. H. E. Davis; Dr. C. Meineking. **Zeitungen:** Samoanisches Gouvernements-Blatt (herausg. v. Kaiserlichen Gouvernement); Samoanische Zeitung (erscheint jeden Sonnabend; Emil Luebke, Verleger und Schriftleiter); O le Savali [Der Sendbote] (monatlich in samoanischer Sprache veröffentlichtes Gouvernementsblatt); O le Lulu Samoa (siehe unter Malua). **Zimmermeister:** H. Bahn; J. Bentley; C. Fruean; H. Fruean; W. Harder; P. Paul; J. Pereira; J. Schwenke; H. Skelton; N. Skelton. **Vereine:** Apia-Sport-Club (K. Hanssen, Vors.); Deutsch. Frauenverein f. Krankenpil. i. d. Kolonien (Frau Klara Hansen, stellv. Vors.); Deutsch. Verein Concordia (F. Conradt, Vors.); Landesgruppe Samoa d. Deutsch. Flottenvereins; Literarisch. Verein (K. Hanssen, Vors.); Militär-Verein Apia (Capt. Fröhlich, Vors.); Pflanzerverein (Erich Langen, Vors.); Fritz Henniger, Schriftführer; Schützenverein (E. Haaben, Vors.); Verkehrsverein (L. K. Schmidt, Vors.); Fortbildungsverein; Vineula-Rifle-Club. **Pflanzer u. Pflanzungen:** E. Demandt; Deutsche Handels- und Plantagen-Gesellschaft d. Südsee-Inseln (E. Düsterdieck, Insp.); Deutsche Samoa-Gesellschaft; F. Conradt; E. Haaben; C. Pelmann; B. Peemüller; B. Ratke; R. Zink; The Upolu Rubber and Cacao Estates Company, Limited Fr. Harman, Direktor; C. S. Brolly, Leiter).
- Afia. Pflanzung:** Deutsche Handels- u. Plantagen-Ges. d. Südsee-Inseln (Unterstation v. Mulifanua; Ernst Dittrich, Pflanzungsaufseher u. Stellmacher).
- Afiamalua. Pflanzung, Erholungsheim und Molkerei:** Fritz Henniger.
- Alafua. Pflanzung:** Grevsmühl & Co. (Apia).
- Aleipata (Distr. Atua-i-Matu). Posthilfsstelle:** Händler Krüger, Verwalter. **Kath. Mission:** Väter d. Gesellsch. Mariens. — Pater J. Remy, Vorst.; Schwester Marie Josepha, Lehrerin. **Handelsniederlassungen:** Deutsche Handels- und Plantagen-Ges. d. Südsee-Inseln (Hermann Krüger, Händler); Deutsche Samoa-Ges. (A. Bartley, Händler); A. Nelson & Sohn (R. Hansen, Händler); S. H. Meredith (J. Purcel, Händler); H. J. Moors Samoan Trading & Plantations Ltd. (R. J. Jessop, Händler). **Bäckereien:** J. Bayerlein; J. Purcell. **Händler:** R. Bayerlein; W. Laban; T. Turner. **Pflanzung:** A. Warns.
- Aleisa. Pflanzung:** A. Spemann (W. Meyer, Pflanzungsaufseher). **Handelsniederlassung:** The Upolu Rubber & Cacao Estates Ltd. (S. H. Forsell, Leiter; A. G. Pollard, Aufseher; G. Cantrell, Sachverständiger).
- Asau. Handelsniederlassung:** Deutsche Handels-Plantagen-Ges. (J. Smith, Händler); A. Nelson & Son.
- Atula. Pflanzung:** Rob. Zink.
- Avele. Pflanzung:** F. Conradt, Verwalter.
- Eva. Handelsniederlassung:** Deutsche Handels- u. Plantagen-Ges. d. Südsee-Inseln (E. S. Riggall, Händler).
- Fagaleupolu. Pflanzung:** Deutsche Handels- und Plantagen-Ges. d. Südsee-Inseln (Unterstation v. Mulifanua).
- Fagaloa. Ev. Mission:** The London Missionary Society (Schule für eingeborene Mädchen), Frä. T. Schultze, Lehrerin. **Handelsstation:** Parkhouse, Brown & Cie.
- Falealili (Distr. Atua-i-Saute). Ev. Mission:** The London Missionary Soc. — Rev. J. H. Morley, Vorst. **Bäckerei:** D. Dunn. **Handelsniederlassungen:** Deutsche Handels- u. Plantagen-Ges. d. Südsee-Inseln (H. Hunkin, D. Pundt, Händler); P. C. Fabricius (Apia); E. Haaben; S. H. Meredith; Th. Wulff; Ben Allen sr.; Ben Allen jr. **Händler:** Ben Allen; R. Purcel; Th. Wulff. **Zimmermann:** B. Allen jun. **Pflanzungen:** P. C. Fabricius; Th. Friedrichs; E. Wulff.

- Faleapuna. Handelsniederlassungen:** Deutsche Handels- u. Plantagen-Ges. der Südsee-Inseln zu Hamburg (H. Ulberg, Handlungsgeh.); Krause & Preuß; H. J. Moors Samoan Trading and Plantations Ltd. (Apia).
- Faleasiu. Handelsniederlassung:** S. H. Meredith (C. K. Godinet, Händler).
- Falefa** (Distr. Atua-i-Matu). **Kath. Mission:** Väter der Gesellschaft Mariens. — Pater Gaucher, Vorst.; Schwester Marie Alexander, Lehrerin. **Handelsniederlassung:** H. J. Moors Samoan Trading and Plantations Ltd. (J. Bayerlein jr., D. Jones, Händler).
- Falelauniu** bei Apia. **Pflanzungen:** Safata-Samoa-Ges. (E. Garben, Verwalter; F. Langhilde, Keese, Assistenten); W. Goebel.
- Faleula. Handelsniederlassung:** Parkhouse, Brown & Cie. (Apia). **Wagenbauanstalt und Schmiede:** M. Scanlon jun.
- Fasitoo. Handelsniederlassung:** Moors Samoan Trading and Plantations Ltd. (G. Churchward, Händler).
- Fasitootai** (Distr. Aana). **Pflanzungen:** Pflanzung Tuvao (E. Langen, Besitzer); W. Schleicher.
- Fasitoota. Handelsniederlassung:** H. J. Moors Samoan Trading and Plantations Ltd. W. Offenberg, Aufseher; J. Trost, Händler). **Pflanzung:** W. Wallwork.
- Fatausi. Händler:** H. Andersen.
- Fatuosofia. Pflanzung:** Deutsch Handels- und Plantagen-Ges. der Südsee-Inseln (Unterstation von Mulifanua; Otto Hoppe, Pflanzungsaufseher).
- Gaogao. Pflanzung:** Emil Haaben, Bes.; F. Schmalkuche, Verw. **Handelsniederlassung:** Emil Haaben, Bes.; J. R. Glenister, Handlungsgehilfe. Motorschoner Zeppelin.
- Kaiserhöhe. Erholungsstation:** G. J. Graf, Besitzer.
- Lalovi. Mormonen-Miss.**
- Lanutoo. Händler:** F. Kohlhasse. **Pflanzung:** F. Kohlhasse.
- Lefaga** (Distr. Aana). **Handelsniederlassung:** Deutsche Handels- u. Plantagen-Ges. d. Südsee-Inseln (F. Ulberg, Händler). **Händler:** J. C. Curry.
- Lepa. Pflanzung:** F. Marquardt.
- Lesea. Pflanzung:** Lesea Pflanzungsges. m. b. H. (O. H. Treviranus, Leiter; Schlitt, Assistent).
- Letogo. Pflanzung:** B. Schirmer.
- Leulumoega** (Distr. Aana). **Ev. Mission:** The London Missionary Society. — Rev. E. Hawker, Vorst. **Kath. Mission:** Väter d. Ges. Mariens. — Pater A. Chouviér, Missionar; Schwester Marie Ambroise, Schwester Marie Clothilde, Lehrerinnen. **Handelsniederlassung:** S. H. Meredith (Railey, Händler).
- Lotofaga** (Distr. Atua-i-Matu). **Kath. Mission:** Väter d. Ges. Mariens. — Pater Estibal, Vorst.; Schwester Marie Christine, Lehrerin. **Handelsniederlassung:** Deutsche Handels- u. Plantagen-Ges. der Südsee-Inseln zu Hamburg (W. Fraser, Händler); S.H. Meredith (T. Brunt, Händler).
- Lotopa. Pflanzungen:** G. Hufnagel; A. A. King; C. Mugele.
- Lufilufi** (Distr. Atua-i-Matu). **Ev. Mission:** The Methodist Missionary Society of Australia. — Rev. S. Churchward, Vorst. d. Stat. **Handelsniederlassung:** Parkhouse, Brown & Cie.; H. Kohlhasse. **Pflanzung:** F. von Reiche. Zimmermann.
- Magia. Pflanzung:** M. Grapengiesser, Bes.; W. Hagedorn, Bes.; Keller, Assistent.; A. Matthes, Pflanzungsleiter; K. Meier, Assistent; E. von der Schulenberg, Bes.
- Malaela. Ev. Mission:** Mormonen-Mission; H. Broadbent, Elder.
- Malie** (Distr. Tuamasaga). **Händler:** W. Schroeder.
- Malua. Posthilfsstelle:** H. S. Griffin, Verwalter. **Ev. Mission:** The London Missionary Society (Pred.-Seminar, Höh. Knabenschule u. Distriktsschule). — Rev. E. Heider, Rev. E. Hawker, Rev. J. C. Kinnersley, Leiter der Mission in Deutsch-Samoa u. Vorst. d. Stat.; E. Heider, Pastor. **Buchdruckerei u. Buchbinderei:** The London Missionary Society (H. S. Griffin, Drucker u. Buchbind.).

- Zeitung:** O le Lulu Samoa (Die Fackel Samoas; von der Londoner Missionsges. herausgeg. Monatsschrift f. Eingeb. in samoanisch., deutsch. u. engl. Sprache; Rev. J. W. Hills, Schriftl.). **Handelsniederlassung:** Deutsche Samoa-Ges. (W. Rehren, A. Stower, Händler).
- Matafele. Handelsniederlassung:** Er. Larsen & Cie., G. m. b.H.; S. H. Meredith.
- Moamoa. Kath. Mission:** Väter d. Ges. Mariens (Missionsstation u. Versuchsgarten). — P. Meyer, J. Darnand, Missionare; Br. David, J. Abel, Lehrer; Schwester Maria Athanasia. **Versuchsgarten. Pflanzungen:** Kath. Mission; C. Pelman; R. Rathke.
- Motootua. Pflanzungen:** P. C. Fabricius (Apia); E. Haaben.
- Mulifanua (Distr. Manono). Posthilfsstelle:** Pflanzungsverw. Helg. **Pflanzung und Handelsniederlassung:** Deutsche Handels- u. Plant.-Ges. d. Südsee-Inseln J. Helg, Leiter; W. F. Betham, D. Crichton, E. Dittrich, O. Hoppe, W. Klein, G. Rasmussen, H. K. Michaelis, E. Roserus, Pflanzungsaufs.; Fred Betham, Händler; V. Langkilde, Schmied; S. H. Meredith [H. Bartley, Händler]). **Händler:** W. Haensell.
- Nofoalii. Handelsniederlassung:** Deutsche Hand.- u. Plant.-Ges. d. Südsee-Ins (R. Crichton, Händler).
- Ole Ava Tiapapata. Pflanzung:** G. E. L. Westbrook (Apia).
- Olo. Pflanzung:** Deutsche Hand.- u. Plant.-Ges. d. Südsee-Ins. (Unterstation v. Mulifanua; Max Keßler, Pflanzungsaufseher).
- Paepaealu. Pflanzung:** Deutsche Hand.- u. Plant.-Ges. d. Südsee-Ins. (Unterstat. v. Mulifanua; W. F. Betham, Pflanzungsaufseher).
- Papaloloa. Pflanzungen:** H. J. Moors Samoan Trading u. Plantation Ltd. (Apia); R. H. Carruthers (Apia).
- Papaseea. Pflanzung:** Papaseea Plantations Limited (S. Garrick, Direktor; C. Gabriel, Assistent).
- Papauta b. Apia. Ev. Mission:** The London Missionary Society (Höhere Schule mit Pensionat für eingeborene Mädchen). — Frä. Val. Schultze, Frä. Macey, Vorsteherin.
- Pesega. Mormonen-Miss.** — Elder W. A. Moody, Präsident d. Mission in Samoa; Elder Burck Mac-Arthur, Sekref. d. Mission; Elder Wilcox, M. J. Bird, P. H. Rhead, J. V. Nelson; Miss. Nellie Josephs, Elders. **Kaufladen, Stellmacherei u. Schmiede:** Ah Mu.
- Puipaa. Pflanzungen:** B. Annendale; P. C. Fabricius; Parkhouse & Annendale (Apia); J. W. Brighthouse, Pflanzungsverwalter.
- Saanapu. Pflanzung:** F. Key.
- Safata (Distr. Tuamasaga). Kath. Mission:** Vät. d. Ges. Mariens. — Pater Meinander, Vorst. **Handelsniederlassungen:** S. H. Meredith (W. Jamieson, Händler); Grevsmühl & Cie (D. Scanlon, Händler); H. J. Moors Samoan Trading and Plantations Ltd. (C. Scott, Händler); Safata-Samoa-Ges. **Pflanzung:** Saluafata Kautschuk Co. (E. Lux, Pflanzungsaufs.). **Bäcker:** F. Nielsen. **Händler:** C. Lehnert; F. Nielsen.
- Saleimoa. Kaufladen:** Ah You. **Pflanzung:** G. Haensell.
- Salelologa. Handelsniederlassung:** Moors Samoan Trading and Plantations Ltd. (J. Waith, Händler).
- Saleufi. Schlächter:** A. Walter. **Wagenbauer:** J. Ah Mu.
- Saluafata. Pflanzungen:** The Samoa Estates Limited; Samoa-Kautschuk-Comp. (C. Zwingenberger, Leiter; Przybille, Witenz, E. Bädecker, Hugo Graf, G. Köhler, Assistenten; F. Jäger, O. Klampäcker, O. Mauff, Aufseher). **Handelsniederlassung:** H. J. Moors Samoan Trading and Plantations Ltd. (J. Fruean, H. Jones, Händler).
- Samatau. Handelsstation:** P. Burns, Händler. **Pflanzung:** W. Laurensen, Pflanz.

- Samea.** Pflanzung: Deutsche Handels- u. Plant.-Ges. d. Südsee-Ins. (Unterstat- von Mulifanua; K. Michaelis, Pflanzungsaufseher).
- Saninoga** an der Safata-Bucht. Pflanzung: Safata-Samoa-Ges. (Demandt, Pflanzungsleiter; J. Cordts, Assistent; C. Szubinski, E. Lux, W. Pritchard, Aufseher).
- Satalpuala.** Pflanzung: J. Kennedy.
- Sataua.** Handelsniederlassung: D. Hand.- u. Plantag.-Ges. (J. Smith, Händler).
- Satitoo.** Handelsniederlassung: D. Handels- u. Plantagen-Ges. (A. Schwenke, Händler).
- Sauniatu.** Mormonen-Miss.: J. T. Blake, E. D. Hickmann, A. Jensen, J. Lisonbee, W. E. Tangreen, Missionare.
- Siumu** (Distr. Tuamasaga). Handelsniederlassung: Grevsmühl & Co. (F. Brasch, Händler).
- Siusega.** Pflanzungen: H. Goebel, Bes. (G. Brenner, Aufseher).
- Solosolo** (Distr. Atua-i-Matu). Handelsniederlassung: Deutsche Samoa-Ges. Händler: A. Bartley.
- Suatanaue.** Pflanzungen: C. Hellesoe (Apia).
- Tafaigata.** Pflanzung: F. Fabian, Pflanzungsleiter.
- Tanugamanono.** Eis- u. Gefrierwerk: E. Haaben, Bes.
- Tanumapua.** Pflanzung: Papaseea Plantations Ltd. (F. Harman, Direktor); Upolu Rubber and Cacao Estates Ltd. (F. Harman, Direktor; C. S. Brolly, H. Ritschie, Pflanzungsaufseher; P. Barker, Ingenieur).
- Tapatapao.** Pflanzung: Dtsch. Samoa-Ges. (R. F. Ott, Pflanzungsleiter; O. Hellige, Karl Schneider, Aufseher).
- Taufusi.** Bauunternehmer: Jos. Stowers; A. Clarke.
- Tia Ola.** Pflanzung: Andrew & Brown (T. Andrew u. H. G. Brown in Apia, Bes.).
- Tuanaimato** b. Apia. Pflanzung: Safata-Samoa-Ges. (Zwingenberger, Haupt-administrator; H. Fischer, V. Peter, E. Michaelis, J. E. Graf, H. Schneidersmann, Assistenten; H. Dietzsch, Aufseher).
- Tufulele.** Händler: H. Achatz.
- Tulaele** b. Apia. Landmesser und Landagent: Norman H. Macdonald. Fuhrmann: Harrington. Pflanzung: N. H. Macdonald.
- Tuvao.** Pflanzung: Samoa-Plantagen G. m. b. H. (Ernst Baedeker u. Walter Schleicher, Geschäftsführer; W. Schwalger, Aufseher).
- Ululooa.** Pflanzungen: H. J. Moors Samoan Trading and Plantations Ltd. (Apia) (J. Nansen, Pflanzungsaufseher); B. Peemüller, Pflanzer; Erich Langen, J. Richardson.
- Utumapu.** Pflanzung: Deutsche Hand.- u. Plantagen-Ges. der Südsee-Inseln.
- Vaea** (Distr. Schulen). Kath. Mission: Väter d. Ges. Mariens. — Pater T. Guyavarch, Miss.
- Valialua.** Ev. Mission: The London Missionary Society (Versuchsgarten).
- Vailele.** Pflanzung: Dtsch. Handels- u. Plant.-Plant.-Ges. d. Südsee-Ins. (E. Roserus, Leiter; Hans Keil, K. Nickel, M. Müller, Pflanzungsaufseher; P. Ulberg, E. Betham, Stellmacher).
- Vailooa.** Händler: W. Lehnern.
- Vaimoso.** Zimmermann: H. Fruean.
- Vaitele.** Pflanzung: Dtsch. Handels- u. Plant.-Ges. d. Südsee-Ins. (A. Eberhardt, Verwalter; W. A. Betham, A. Gardain, P. Puttfarcken, Hans Keil, J. Lichtenberger, F. Michaelis, Th. Ruhland, Aufseher; J. Jahnke, Gärtner; J. Stanley, Stellmacher).
- Vaitoomule.** Handelsniederlassung: H. J. Moors Samoan Trading u. Plantations Ltd. (N. Key, Händler).
- Vaooala.** Pflanzungen: P. Höflich; W. Laban; E. Haaben, Bes. (K. Schmidt, Verw.).

## PERSONALIEN.

### II. Insel Apolima.

### III. Insel Manono.

**Manono.** Kath. Mission: Väter d. Ges. Mariens, — Pater F. R. Jaboulay, Vorst.

### IV. Insel Savaii.

- Matautu** (Distr. Saleaula). **Verwaltung von Savaii:** R. Williams, Amtmann: 1 samoanischer Dolmetscher, 2 samoanische Sekretäre, 8 Polizisten. **Ev. Miss.:** The London Missionary Society; Rev. P. Cane. **Handelsniederlassungen:** Deutsche Handels- u. Plant.-Ges. d. Südsee-Ins. (W. Lausen, Agent); Greysmühl & Co. (Sitz: Apia); H. J. Moors Samoan Trading and Plantations Ltd. (A. Brunt, W. Howden, A. Schmidt, Händler); A. Nelson & Sohn (W. Saffings, Händler). **Bootsbauer u. Zimmerleute:** D. Kenison; J. Kenison. **Pflanzungen:** Dr. W. Grevel; O. Hohenberger.
- Asau.** **Handelsniederlassung:** A. Nelson & Son; Deutsche Handels- und Plantagen-Gesellschaft d. Südsee (J. Smith, Händler).
- Faasaleleaga.** **Handelsniederlassung:** Deutsche Handels- u. Plantagen-Gesellschaft der Südsee-Inseln zu Hamburg.
- Faga.** **Handelsniederlassungen:** Deutsche Handels- u. Plant.-Ges. d. Südsee-Ins. zu Hamburg (S. McKenzie, Händler); Nelson & Son (Ch. Schwenke, C. S. Brunt, A. Possin, W. Shorter, Händler).
- Fagamalo** am Kap Matautu. **Posthilfsstelle:** Kaufmann Lausen, Verw.
- Falealupo** (Distr. Vaisigano). **Kath. Mission:** Väter d. Ges. Mariens. — A. Ginsbach, T. Guyavarch, Miss. **Handelsniederlassungen:** Deutsche Handels- u. Plantagen-Ges. der Südsee-Inseln; A. Nelson & Son. **Händler:** B. Schmidt.
- Falelima** (Distr. Alataua-i-Sisifo). **Mormonen-Mission:** Elder B. Allred, J. Butler, J. Bennet, J. F. Blake, E. P. Christensen, A. Schmidt. **Handelsniederlassung:** Deutsche Handels- u. Plantagen-Ges. d. Südsee-Ins. zu Hamburg (J. Burgeß, A. Schmidt, Händler; G. Burgeß, Zimmermann).
- Fatausi.** **Handelsstation:** H. Andersen.
- Gagaemalae.** **Ev. Mission:** The Methodist Missionary Society of Australia. Rev. F. W. Müller.
- Iva.** **Handelsstation:** E. F. Allen. **Händler:** T. Trost.
- Lalomalava.** **Händler:** J. H. Penn.
- Lano.** **Handelsniederlassung:** H. J. Moors Samoan Trading and Plantations Ltd. (G. Schwenke, Händler). **Händler:** G. Godinet; T. Brunt; J. Craig; C. Anderson.
- Leagiagi.** **Händler:** J. Godinet.
- Malowa.** **Handelsniederlassung:** E. F. Allen.
- Manase.** **Zimmermann:** J. Key.
- Matapoo.** **Pflanzung:** W. v. Bülow.
- Neiafu.** **Handelsniederlassung:** A. Nelson & Son (Jas. Burgers, Händler).
- Palauli** (Distr. Palauli). **Posthilfsstelle:** Händler Cook. **Kath. Mission:** Väter d. Ges. Mariens. — Pater Goupillaud, Vorst. **Handelsniederlassungen:** Deutsche Handels- u. Plantagen-Ges. d. Südsee-Ins. (J. Cook, Händl.; A. Brunt, Aufs.); H. J. Moors Samoan Trading and Plantations Ltd. (Apia) John Fruean, Händler. **Pflanzung:** Moors Samoan Trading and Plantations Ltd. (G. Gray jun., Aufs.).
- Safotu** (Distr. Safotu). **Kath. Mission:** Väter d. Ges. Mariens. — Pater C. Mennel, Vorst. **Handelsniederlassungen:** Deutsche Hand.- u. Plantagen-Ges. d. Südsee-Ins. zu Hamburg (F. Schmidt; J. Godinet); A. Nelson & Son (F. Fido, Händler). **Bäcker:** W. Smith. **Zimmermann:** Orlando Smith.

- Safotulafai** (Distr. Faasaleleaga). **Kath. Mission:** Väter d. Ges. Mariens. — Pater Huet, Vorst.; Schwester M. Jeanne. **Handelsniederlassung:** H. Menge.
- Safune.** **Handelsniederlassung:** Deutsche Handels- u. Plantagen-Ges. d. Südsee-Inseln zu Hamburg (L. Schmidt, Händler); F. Nelson & Son (F. David, Leiter). **Händler:** F. Godinet.
- Salailua** (Distr. Palauli). **Posthilfsstelle:** Händler Hohenberger, Verw. **Handelsniederlassungen:** Deutsche Handels- u. Plantagen- Gesellschaft der Südsee-Inseln; Grevsmühl & Co. (O. Hohenberger, Händler); Salailua Agency A. Nelson & Son. **Händler:** T. David; P. A. Jensen; O. Hohenberger; A. Jensen.
- Salelavalu.** **Posthilfsstelle:** Händler Nickel. **Handelsniederlassungen:** Grevsmühl & Co. (K. Nickel, Händler); H. J. Moors Samoan Trading and Plantations Ltd. (A. Gras, Händler); F. W. Stopfkuchen, Händler.
- Samata.** **Handelsniederlassung:** A. Nelson & Son (J. Burgess, Händler).
- Samanga.** **Tischler:** L. Godinet.
- Sataua.** **Kath. Mission:** Väter d. Ges. Mariens. — Pater L. Morel, Vorsteher. — **Handelsniederlassungen:** Deutsche Handels- u. Plant.-Ges. d. Südsee-Ins. zu Hamburg (A. Crichton, Händler); A. Nelson & Son (F. C. Burgess, Händler). **Zimmermann:** J. Crichton.
- Satupaitea** (Distr. Satupaitea). **Ev. Mission:** The Methodist Missionary Society of Australia, — Rev. E. H. Neil, Vorst.; F. W. Müller, Missionar. **Handelsniederlassung:** A. Nelson & Son (C. Schwenke, Händler). **Händler:** G. Gray.
- Tuasivi.** **Ev. Mission:** The London Missionary Society. — Rev. J. W. Sibree, Vorst. **Handelsstation:** E. F. Allen. **Händler:** S. H. Mann; J. Bourne.
- Tufu.** **Händler:** C. Bartley.
- Vaipouli.** **Pflanzung:** Dr. phil. W. Grevel in Matautu, Besitzer.
-

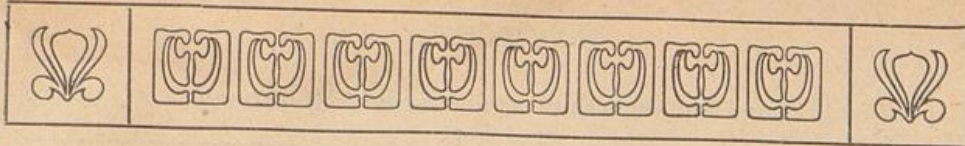

## Kiautschou.

Flächeninhalt: 551,7 qkm; etwa 191 984 Einwohner;  
Volksdichte: 348 auf 1 qkm.

### Bevölkerung.

Die nichtchinesische Bevölkerung beläuft sich im ganzen Schutzgebiet Kiautschou nach der im Juni 1913 erfolgten Zählung — abgesehen von 2401 (Mai 1910: 2275) Personen des Soldatenstandes — auf 2411 (1910: 1809) Köpfe, nämlich 2029 (1602) Europäer, 40 (19) Amerikaner, 316 (167) Japaner, 12 (11) Inder, 11 (5) Koreaner und 3 (5) Südseeinsulaner. Von den Nicht-Chinesen sind 1183 (979) männliche und 886 (642) weibliche Personen, hiervon 610 (439) Kinder bis zu 15 Jahren; ihrer Staatsangehörigkeit nach sind 1855 (1531) Deutsche, 3 (1) Schweizer, 22 (15) Oesterreicher, 51 (32) Engländer, 2 (1) Dänen, 1 (1) Norweger, 15 (4) Franzosen, 1 (1) Italiener, 61 (16) Russen, 1 (0) Belgier, 1 (0) Griechen, 1 (0) Holländer, 8 (0) Portugiesen, 1 (0) Spanier, 3 (0) Türken.

Die chinesische Bevölkerung umfaßt im ganzen Schutzgebiet etwa 187 000 Köpfe. Hiervon leben nach der letzten Zählung vom Jahre 1913 im Stadtgebiet Tsingtau 53 312 (1910: 34 180) Chinesen, und zwar 40 115 (28 127) Männer, 8573 (3804) Frauen und 4624 (2249) Kinder unter 10 Jahren.

### Statistik des Handelsverkehrs.

Gesamthandel  
(in Dollar \*).

Ab 1. Oktober	Einfuhr von Waren		Ausfuhr	Gesamthandel
	nicht- chinesischen Ursprungs	chinesischen Ursprungs		
1899/1900	945 000	3 383 000	1 650 000	5 928 000
1900/01	1 803 000	3 600 000	4 320 000	9 723 000
1901/02	4 217 000	2 512 500	2 644 500	9 374 000
1902/03	8 320 069	4 502 395	4 454 568	17 276 732
1903/04	11 985 041	5 501 887	7 374 334	24 862 252
1904/05	16 339 478	6 095 646	9 991 472	32 426 596
1905/06	22 269 057	6 796 528	10 385 375	39 450 970
1906/07	27 239 943	9 208 650	15 143 847	51 592 449
1907/08	21 449 510	9 838 297	18 416 548	49 704 985
1908/09	25 463 680	13 106 701	26 449 426	65 019 877
1909/10	<sup>2)</sup> 25 800 000	9 100 000	29 200 000	64 109 000
1010/11	28 700 000	8 400 000	32 300 000	69 400 000
1911/12	30 900 000	22 000 000	37 000 000	90 000 000

1) 1 Dollar (mexikanisch) = etwa 2 Mark.

2) Hiervon sind nach einer Statistik des Chines. Seezollamtes für etwa 19 Millionen Mark deutschen Ursprungs.

**Hauptausfuhrartikel chinesischen Ursprungs**  
(in Dollar).

Warengattung	1. Oktob. 1906/07	1. Oktob. 1908/09	1. Oktob. 1909/10	1. Oktob. 1910/11	1. Oktob. 1910/11	1. Oktob. 1911/12
Borsten . . . . .	107 445	84 018	161 476	188 995	198 443	380 859
Strohborsten . . . . .	4 609 125	6 644 100	10 089 824	11 100 000	7 200 000	15 400 000
Schantung-Pongees	916 001	1 937 265	1 902 322	2 800 000	3 000 000	1 900 000
Seide, gelbe . . . . .	2 159 766	2 364 248	1 861 380	2 200 000	2 200 000	3 000 000
Seidenabfälle . . . . .	911 761	309 773	269 946	207 000	400 000	1 000 000
Hundefelle . . . . .	25 970	2 022	2 966	2 000	17 000	11 000
Bohnenöl . . . . .	1 165 003	169 314	686 350	800 000	1 800 000	1 100 000
Erdnussöl . . . . .	1 333 034	2 370 296	3 065 211	1 900 000	2 000 000	3 200 000
Melonenkerne . . . . .	266 131	188 768	306 043	132 000	147 000	275 000
Kuhhäute . . . . .	450 300	256 938	542 562	709 000	260 000	816 000
Datteln, schwarze . . . . .	54 936	296 001	585 774	374 000	536 000	99 000
Glaswaren . . . . .	205 682	259 904	240 401	300 000	225 000	133 000
Erdnüsse, geschält.	73 384	33 684	2 465 512	4 500 000	5 700 000	—
Ziegenfelle, unzu- bereitet . . . . .	105 578	90 347	77 239	107 000	48 000	346 000
Nudeln . . . . .	44 486	46 974	158 829	77 000	58 000	40 000
Rohbaumwolle . . . . .	—	—	—	—	1 850 000	1 580 000
Kohlen . . . . .	—	—	—	760 000	890 000	1 190 000
Rindvieh . . . . .	—	—	—	181 000	293 000	701 000

### Zollwesen.

Nach einem Abkommen der deutschen und chinesischen Regierung wird bei der Ein- und Ausfuhr von Waren Zoll nach dem Tarife der chinesischen Seezollämter erhoben (vergl. Verordnung, betreffend das Verzollungsverfahren im Schutzgebiete von Kiautschou, vom 2. Dezember 1905 [Amtsblatt für das deutsche Kiautschou-Gebiet, Seite 281] und Verordnung, betreffend Verzollung von Fabrikaten, vom 27. April 1907 [Amtsblatt für das deutsche Kiautschou-Gebiet, Seite 137]).

### Postwesen.

Im Pachtgebiete bestehen **10 deutsche Reichspostanstalten**, nämlich 1 Postamt in Tsingtau, 3 Postagenturen in Litsun, Tsangkou und Taitungtschen, 4 Posthilfsstellen im Genesungsheim „Mecklenburghaus“, in Schatsykou, Syfang, Taputou und 2 Zweigstellen in Tsingtau-Gr. Hafen und in Tsingtau-Tapautau. Dem Postamte in Tsingtau sind die übrigen Anstalten unterstellt; die Leitung des Dienstbetriebes im Pachtgebiet hat die Postdirektion in Schanghai mit wahrzunehmen.

Die **Wirksamkeit** der Postanstalten in Tsingtau und Litsun erstreckt sich auf Postsendungen jeder Art mit alleiniger Ausnahme von Postaufträgen. Die Postagenturen in Taitungtschen und Tsangkou nehmen nur am Brief-, Zeitungs-, Postanweisungs-, Nachnahme und Paketdienst teil. Die Posthilfsstellen Mecklenburghaus, Schatsykou, Syfang und Taputou befassen sich nur mit dem Verkauf von Postwertzeichen, sowie der Annahme und Ausgabe von gewöhnlichen Briefen; die Posthilfsstelle in Tsangkou außerdem mit dem Postanweisungs-, Paket- und Postfracht-

stückdienst und die Zweigstellen in Tsingtau-Gr. Hafen und Tsingtau-Tapatau befassen sich außerdem noch mit der Annahme und Ausgabe von eingeschriebenen Briefen, die erstgenannte Zweigstelle nimmt ferner noch am Postanweisungsdienst, letztgenannte am Paket- und Postfrachtstückverkehr teil.

**Telegraph.** Das Kiautschougebiet ist durch die reichseignen Kabel von Tsingtau nach Shanghai und von Tsingtau nach Tschifu an das Welttelegraphennetz, sowie durch den chinesischen Landtelegraphen von Tsingtau nach Kiautschou an das chinesische Netz angeschlossen.

Reichs-Telegraphenanstalten sind zugleich die Postanstalten Tsingtau, Litsun, Mecklenburghaus, Syfang Taitungtschen, Tsangkou und die Zweigstation in Tsingtau.

Telegrammgebühr: für das Wort von Deutschland nach dem Schutzgebiet 4,55 Mk., Ueberseetelegramm zu halber Gebühr 2,30 Mark (nur im Verkehr mit Tsingtau zugelassen), in Preßtelegrammen 1,55 Mk.; von dem Schutzgebiet nach Deutschland 5,50 frs. für gewöhnliche Telegramme, 2,75 Frs. für Ueberseetelegramme, 1,83 Frs. für Preßtelegramme.

**Funkentelegraph.** Eine Funkentelegraphenstation (Küstenstation) für den Verkehr mit Schiffen in See besteht in Tsingtau (Signalberg). Worttaxe: a) Küstengebühr 8 cents, mindestens 80 cents; b) Bordgebühr (für deutsche Schiffe) 18 cents, mindestens 1 Dollar 80 cents; c) Landgebühr 3 cents, mindestens 30 cents, im Verkehr mit Tsingtau; 3 cents, mindestens 30 cents, im Verkehr mit den übrigen Telegraphenanstalten im Schutzgebiete.

**Fernsprechverbindungen.** Ein Ortsfernsprechnetz besteht in Tsingtau, eine Umschaltestelle in Mecklenburghaus. Oeffentliche Sprechstellen befinden sich in den Postanstalten zu Tsingtau und Mecklenburghaus.

Der **Postverkehr** umfaßte vom 1. Oktober 1911 bis 30. September 1912: 2 103 000 (im gleichen Zeitraum 1910/11: 1 916 800) Briefsendungen, 1699 (815) Wertbriefe, 21 623 (19 424) Postanweisungen im Betrage von 864 281 (924 493) Mark, 37 556 (22 022) Pakete, 7313 (6714) Nachnahmen, 241 088 (211 761) Zeitungsnummern, 83 412 (62 804) Telegramme und 790 474 (543 823) Gespräche.

Die **Beförderung** der Briefe und Karten von Europa nach dem Schutzgebiet und umgekehrt erfolgt auf dem Landwege über Sibirien. Beförderungsdauer 19 bis 16 Tage.

Die Beförderung der übrigen Postsachen erfolgt auf dem Wasserwege über Suez.

**Postanweisungen** sind nur nach Tsingtau, Litsun, Taitungtschen, Tsangkou und Tsingtau-Gr. Hafen zulässig.

**Postpakete:** a) über Sirien (über Wladiwostock-Schanghai) bis 5 kg 4 Mk. 80 Pfg. 7 Zollinhaltserklärungen. Ausdehnung nicht über 60 cm.

In der Richtung aus dem Schutzgebiet nach Deutschland ist außerdem noch die Beförderung über Dairen (durch Vermittelung der japanischen Post) zulässig. Die Gebühr beträgt auf diesem Wege 2 Dollar 30 Cents.

b) über Bremen oder Hamburg bis 1 kg 1,60 Mark, über 1—5 kg 2,40 Mark. Sperrgut zulässig. 2 deutsche Zollinhaltserklärungen. Beförderungsdauer etwa 50 Tage.

c) über München (Oesterreich und Italien [Neapel]) bis 1 kg 2,40 Mark, über 1—5 kg 3,20 Mark. Ausdehnung nicht über 60 cm. 2 deutsche Zollinhaltserklärungen. Beförderungsdauer etwa 33 Tage.

Auch schwerere Pakete (Postfrachtstücke) werden zugelassen, das Porto beträgt 3,60 Mark = 1 Dollar 80 Cents und gilt nur für die Beförderung von bzw. bis Bremen oder Hamburg; das deutsche Inland-Paketporto für die Beförderung der Sendung innerhalb Deutschlands von bzw. nach Bremen oder Hamburg ist der obigen Gebühr zuzurechnen.

Bei Sendungen nach anderen Orten als Tsingtau, Litsun, Syfang, Taitungtschen oder Tapatau hat der Empfänger die Pakete bei der nächsten dieser Postanstalten abzuholen.

**Wertangabe** ist auf Postpaketen über Rußland und über Bremen und Hamburg bis 10 000 Mark (Versicherungsgebühr 16 Pfg. und 32 Pfg. für je 240 Mark), über München bis 800 Mark (Versicherungsgebühr 24 Pfg. für je 240 Mark) zulässig.

Auf **Briefen und Kästchen** ist Wertangabe bis zum Höchstbetrage von 8000 Mark zulässig. Versicherungsgebühr: 24 Pfg. für je 240 Mark. Hierzu tritt noch das Porto: bei Briefen (Meistgewicht 250 g) bis einschließlich 20 g 30 Pfg., über 20 g 40 Pfg.; bei Wertkästchen (Meistgewicht 1 kg) ohne Unterschied des Postgewichts 2,40 Mark.

**Nachnahme** ist nach den am Postanweisungsverkehr teilnehmenden Orten bis 800 Mark auf Einschreibbriefen, Wertbriefen, Wertkästchen, Postpaketen und Postfrachtstücken zulässig. Gebühr: 1 Pfg. für jede nachgenommene Mark, mindestens jedoch 20 Pfg.

## Posttarif für die Kaiserlich Deutschen Postanstalten im Kiautschougebiet.

### A. Tarif für Briefsendungen.

Für	Vereinstarif			Chinesisch. Inlandstarif			Schutzgebietstarif						
	Gewichtsstufe	Porto		Gewichtsstufe	Porto		Gewichtsstufe	Porto					
		frk. Cents	unfr. Cents		frk. Cents	unfr. Cents		frk. Cents	unfr. Cents				
Briefe*)	für die ersten 20 g . . . . .	10	das Doppelte	je 15 g (ohne Meistgewicht) Nach Orten ohne deutsche Postanstalt Meistgewicht 2 kg	4	unzulässig	bis 20 g . . . . .	4	8				
	für jede weiteren 20 g (ohne Meistgewicht)	6			unzulässig		bis 250 g . . . . .	8	12				
Postkarten	einfach . . . . .	4		einfach . . . . .	2	unzulässig	einfach . . . . .	2	4				
	mit Antwort . . .	8		mit Antwort . . .	4		mit Antwort . . .	4	—				
Drucksachen	für je 50 g bis zum Meistgewicht von 2 kg	2	unzulässig	bis 100 g . . . . .	2	unzulässig	bis 50 g . . . . .	1	unzulässig				
				„ 250 g . . . . .	5		„ 100 g . . . . .	2					
				„ 500 g . . . . .	10		„ 250 g . . . . .	4					
				„ 1 kg . . . . .	15		„ 500 g . . . . .	7					
				„ 2 kg . . . . .	30		„ 1 kg . . . . .	12					
Geschäftspapiere	für je 50 g bis zum Meistgewicht von 2 kg mindestens . . .	2	unzulässig	bis 250 g . . . . .	5	unzulässig	bis 250 g . . . . .	4	unzulässig				
				„ 500 g . . . . .	10		„ 500 g . . . . .	8					
				„ 1 kg . . . . .	15		„ 1 kg . . . . .	12					
				„ 2 kg . . . . .	30		„ 2 kg . . . . .	24					
Warenproben	für je 50 g bis zum Meistgewicht von 350g mindestens . . .	2	unzulässig	bis 250 g . . . . .	5	unzulässig	bis 250 g . . . . .	4	unzulässig				
				„ 350 g . . . . .	10		„ 350 g . . . . .	8					
Zusammengepackte Gegenstände (Drucksachen, Geschäftspapiere und Warenproben.)	für je 50 g bis zum Meistgewicht von 2 kg jedoch:	2	unzulässig	bis 250 g . . . . .	5	unzulässig	bis 250 g . . . . .	4	unzulässig				
							a) wenn die Sendung Gesch. Papiere enthält, mindest.	10		„ 500 g . . . . .	10	„ 1 kg . . . . .	7
							b) wenn die Sendung nur Drucksachen u. Warenproben enthält, mindestens . .	4		„ 1 kg . . . . .	15	„ 2 kg . . . . .	12
								4		„ 2 kg . . . . .	30	„ 500 g . . . . .	24

Einschreibgebühr: 10 Cents; Rückscheingebühr: 10 Cents.

\*) Für Briefe bis 60 g an und von Personen der Besatzungstruppen im Schutzgebiet Kiautschou bis zum Feldwebel, Wachtmeister oder Oberdeckoffizier einschl. aufwärts wird ein ermäßigter Portosatz von 10 Pfg. bzw. 4 Cents berechnet.

Der **Vereinstarif** gilt für den Verkehr mit Vereinsländern und dem Vereinsauslande (außer China), außerdem für den Verkehr mit den deutschen Postanstalten im Auslande (außerhalb Chinas) und den fremden Schutzgebieten, Kolonien und Postanstalten innerhalb Chinas.

Der **chinesische Inlandtarif** gilt für den Verkehr mit den deutschen Postanstalten in China (außerhalb Kiautschou), sowie mit der chinesischen Postverwaltung.

Der **Schutzgebietstarif** gilt für den Verkehr innerhalb des Schutzgebiets, außerdem für den Verkehr mit Deutschland und den deutschen Kolonien und Schutzgebieten.

## B. Tarif für Postanweisungen, Paket-, Wert- und Nachnahmesendungen.

Versendungs- Gegenstand	Nach Orten mit deutschen Postanstalten innerhalb des Schutzgebietes Kiautschou und der Interessensphäre		Nach Orten mit deutschen Postanstalten in China ausschliesslich des Schutzgebietes Kiautschou		Nach Deutschland	
	Gewichtsstufe etc.	Porto Cents	Gewichtsstufe etc.	Porto Cents	Gewichtsstufe etc.	Porto Cents
Postanweisungen	bis 2,50 Doll. .... über 2,50—50 Doll. " 50—100 " .. " 100—200 " .. " 200—300 " .. " 300—400 " ..	5 10 15 20 25 30	bis 400 Doll.; für je 10 Doll. od. einen Teil von 10 Doll.	10	bis 5 Mark .... über 5—100 Mark " 100—200 " .. " 200—400 " .. " 400—600 " .. " 600—800 " ..	5 10 15 20 25 30
Pakete	bis 5 kg ..... über 5—10 kg ....	25 50	I. Nach Weih sien und Tsinanfu bis 5 kg . . . über 5—10 kg II. Nach anderen Orten in China mit deutschen Postan- stalten bis 1 kg . . . über 1—5 kg . " 5—10 kg . III. Im Verkehr mit der chines. Post- verwaltung: Porto bis zur letzten deut- schen Postanst. wie unter I oder II. Für die Weiterbeförde- rungen bis zum Be- stimmungsort wird vom Empfänger das chinesische Inlands- porto erhoben. Meistgewicht 5 Ibs.	25 50 30 40 80	a) über Sibirien: Wladiwostock- Shanghai bis 5 kg über Sibirien (Dai- ren) bis 5 kg .. b) über Bremen- Hamburg: bis 1 kg ..... über 1—5 kg ..... Postfrachtstücke über 5—10 kg .... c) über München: bis 1 kg ..... über 1—5 kg .....	240 230 80 120 180 und heimi- sches Porto ab Brem- en 120 160
Wertangabe	Zulässig bei Brie- fen, Paketen u. Käst- chen bis 5000 Doll. a) Porto für Briefe und Pakete .... für Kästchen ... b) Versicherungsgeb. allgemein für je 150 Doll. ....	ver- schie- den 40 2 1/2 min- de- stens 5	I. Zulässig bei den in Spalte 2 auf- geführten Sendun- gen unter gleichen Portosätzen, nicht zulässig im Ver- kehr mit den Post- anstalten in Amoy, Swatau, Futuhau, Canton. Porto für Wert- kästen . . . . . sonst wie voran- gegeben. II. Im Verkehr mit der chinesisch. Postverwaltung zu- lässig nur bei Pa- keten und nur bis zur letzten deut- schen Postanstalt. Gebühren wie unter I. Außerdem wird vom Empfänger das chinesische Inlands- porto für Pakete erhoben. Versicherungsgeb- ühr: allgemein für je 120 Dollar der Wertangabe . . . .	80 8	Zulässig bei Brie- fen, Paketen u. Käst- chen bis 4000 Doll. = 8000 Mark. Bei Paketen, die über Hamburg oder Bremen geleitet werden, bis 5000 Dollar = 10 000 Mark*). a) Porto. Eriefe: 1. bis 20 g über 20—250 g 2. Einschreibgeb. Kästchen ..... Pakete siehe oben b) Versicherungs- gebühr für je 120 Doll. .... Bei Postpaketen über Bremen od. Hamburg für je 120 Doll. .... Bei Postfrachtstück. 6 Cents und die deutsche Ver- sicherungsgebühr von 2 1/2 Cents für je 300 Mark, min- destens 5 Cents.	4 8 19 120 14 8

\*) Bei den über Italien zu leitenden Paketen ist die Wertangabe nur bis 800 Mark zulässig.

Versendungs- Gegenstand	Nach Orten mit deutschen Postanstalten innerhalb des Schutzgebietes Kiautschou und der Interessensphäre		Nach Orten mit deutschen Postanstalten in China ausschliesslich des Schutzgebietes Kiautschou		Nach Deutschland	
	Gewichtsstufe etc.	Porto Cents	Gewichtsstufe etc.	Porto Cents	Gewichtsstufe etc.	Porto Cents
Nachnahme	Zulässig bei eingeschriebenen Briefen, Postkarten, Drucksachen, Warenproben, Gesch.-Papieren, bei Paketen, sowie bei Briefen und Kästchen mit Wertangabe bis zum Höchstbetrag von 400 Doll. a) Porto für die betreffenden Sendungen .....  b) Vorzeigegebühr Von dem eingezogenen Betrage wird die Postanweisungsgebühr für die Uebermittlung des Betrages abgezogen.	verschieden  5	Wie Spalte 2, ausserdem zulässig bei Kästchen mit Wertangabe u. bei Postfrachtstücken. Im Verkehr mit der chinesisch. Postverwaltung nicht zulässig.		Zulässig bei eingeschriebenen Briefen etc., Wertbriefen, Paketen mit und ohne Wertangabe bis zum Höchstbetrage von 800 Mk. Porto: 1. bei Briefen etc. (eingeschriebene od. mit Wertangaben): Das gewöhnliche Porto für die Sendung. Von dem eingezogenen Betrage wird eine Einziehungsgebühr von 10 Pf. und die Postanweisungsgebühr abgezogen. 2. bei Paketen: a) Paketporto siehe oben. b) Für je 1 Mark des Nachnahmebetrages u. jeden Teil einer Mark $\frac{1}{2}$ Cent unter Weglassung von Teilbeträgen eines Cents der Gesamtgebühr, mindestens	10

Im Schutzgebiet Kiautschou gelten zur Frankierung von Postsendungen nur die Kiautschou-Marken und nicht die Germania-Marken mit Chinaüberdruck. Bei den Postanstalten Weihsien und Tsinanfu gelten demgemäss nicht die Kiautschou-Marken, sondern nur die Chinaüberdruckmarken.

**C. Tarif für Telegramme.**

Die Worttaxe beträgt für Telegramme nach Tschifu und den anderen Anstalten der Provinz Schantung 9 cents, nach allen übrigen Provinzen 18 cents.

### Eisenbahn.

Die **Schantung-Eisenbahn** von Tsingtau über Kiautschou (73,24 km), Weihsien (183,75 km), Tschangtien (283,82 km) und Tsinanfu-Ost (387,58 km) nach Tsinanfu-West (394,17 km) mit Zweigbahn von Tschangtien nach Poschan (38,87 km) und mit Anschlußbahn von Tsinanfu-Ost nach Hwangtait-schou (3,35 km) ist Eigentum der Schantung-Eisenbahn-Gesellschaft zu Berlin. Die genannte Strecke (Betriebslänge: 436,39 km; Spurweite: 1,435 m) ist am 1. Juni 1904 vollendet und dem Verkehr übergeben worden, nachdem schon vom 1. April 1901 an nach und nach Teilstrecken eröffnet worden waren. Es verkehren gemischte Züge und Güterzüge, und zwar auf der Hauptlinie täglich in jeder Richtung je ein durchgehender Zug und sechs Lokalzüge für den gemischten Verkehr sowie Bedarfszüge für den Güterverkehr, auf der Zweiglinie täglich vier Pendelzüge für den gemischten Verkehr sowie Bedarfszüge für den Güterverkehr. Die durchgehenden Züge legen die Hauptstrecke in etwa 11 Stunden zurück.

Stationen im Schutzgebiet: Tsingtau, Bahnhof (0,00 km); Tsingtau, Großer Hafen (2,87 km); Syfang (6,87 km); Tsangkou (17,40 km); Nikukou (25,79 km).

Stationen außerhalb des Schutzgebietes in der neutralen Zone: Tschengyang (30,89 km); Nantschuang (42,58 km); Latsun (52,48 km); Likotschuang (57,82 km); Tahuang (65,04 km); Kiautschou (73,24 km); Tahang (80,73 km); Tselantschuang (85,73 km); Yankotschuang (91,33 km); Kaumi (99,03 km); Tsaitschiaschuang (114,90 km).

### Schiffsverkehr.

Den Hafen von Tsingtau liefen im Jahre 1911/12 785 Schiffe mit 1 209 154 Registertonnen gegen 618 Schiffe mit 1 070 702 Registertonnen im Jahre 1910/11 an.

### Schiffsverbindungen.

Die Reichspostdampfer des Norddeutschen Lloyd zu Bremen stellen alle 14 Tage ab Hamburg oder Bremerhaven über Genua und Neapel die Verbindung bis Schanghai her, von wo aus zweimal wöchentlich Anschlußdampfer der Hamburg-Amerika-Linie nach Tsingtau verkehren. Die gesamte Fahrzeit beträgt 50 Tage. Außerdem laufen die Reichspostdampfer des Norddeutschen Lloyd Tsingtau alle vier Wochen unmittelbar an. Ferner verkehren zwischen Tsingtau und Schanghai sowie Dairen zweimal wöchentlich Dampfer der Indo China Steam Navigation Compagnie. Die direkte Verbindung durch Frachtdampfer ist unregelmäßig.

## Koloniale Gesellschaften.

**The Anglo-German Brewery Company, Limited.** Sitz: Hongkong. Gegründet 15. August 1903. Gesellschaftskapital: 444 000 mexikanische Dollars.

Aufsichtsrat: **M. Hoerter**, Vorsitzender; **J. Johnston**; **C. W. Wrightson**; sämtlich in Schanghai; **H. Augustesen**, Tsingtau.

Direktion: **Ernst Siemssen**, Tsingtau.

Besitztümer: Germania-Brauerei in Tsingtau.

Angestellte: **M. Wehle**, Braumstr.; **H. Heußler**, Brauführer; **W. Jensen**, Kellermstr.; **L. Ziech**, Maschinenmstr.

**Arnhold, Karberg & Co., Tsingtau**, Filiale Tsinanfu.

Inhaber: **Harry Arnhold**, Shanghai; **E. Goetz**, London; **M. Niclassen**, Berlin; **C. H. Arnhold**, Schanghai.

Prokurist: **E. Munder**, Tsingtau; **H. H. Ruhter**, Dalny.

Angestellte: **J. W. Bateman**; **M. Desbarats**; **W. Paetow**; **G. Voskamp**; **F. Zimmermann**, Kaufleute.

**Carl Bödiker & Co., Kommanditgesellschaft auf Aktien.** Sitz: Hamburg, Gröninger Str. 25, Asiahaus. Gegründet 19. Dezember 1896. Niederlassungen: Tsingtau, Hongkong, Canton, Swakopmund, Lüderitzbucht, Windhuk, Karibib, Keetmanshoop. Gesellschaftskapital: 1 200 000 Mark. Telegramm-Adresse für alle Plätze Bödiker.

Aufsichtsrat: **Emile Theodore Lind**, Hamburg, Vors.; **Wilhelm**

**Berentzen**, Utrecht; **Fr. Bueren**, Dortmund; Bankdirektor **Dr. A. Strube**, Bremen.

Vorstand: **Carl Bödiker**, Hamburg, persönl. haftender Gesellschafter.

Prokuristen: **G. Harling**, **Arnold Fritsch**, Lüderitzbucht; **J. G. Bödiker**, Swakopmund; **S. Meyer**.

Leiter in Tsingtau: **Adolf Krauß**.

Angestellte in Tsingtau: **H. Grallert**, **A. Schauerte**, Kaufleute.

**Carlowitz & Co.** Sitz: Tsingtau.

Inhaber: **von Bose**, **M. March**, Hamburg; **Chas. Rayner**, **B. Rosenbaum**, Schanghai; **T. Rushmore**, New York; **von Bohuszewicz**, Canton; **A. Schultz**, Tientsin; **R. Laurenz**, Hongkong.

Prokurist: **W. Schütter**.

Angestellte: **G. Röhreke**, **P. Paelz**, **J. Reimers**, **P. Huetter**, Kaufleute; **P. Valder**, Verwalter.

**Columbia G. m. b. H.** Sitz: Tsingtau. Kapital: 225 000 Mk. Geschäftsführer: **L. Engelter**.

**Deutsch-Asiatische Bank, Aktiengesellschaft.** Sitz: Schanghai. Filialen in Deutschland: Berlin W 8, U. d. Linden 31, und Hamburg, Schauenburger Strasse 34. Gegründet 12. Februar 1889. Gesellschaftskapital: 7 500 000 Schanghai-Taels.

Aufsichtsrat: **Franz Urbig**, Geschäftsinhaber der Disconto-Gesellschaft, Vors.; **Dr. Salomonsohn**, Geschäftsinhaber der Disconto-Gesellschaft, 1. stellvertretender Vorsitzender; Direktor **Heinemann**, 2. stellvertr. Vors.; Generalkonsul **Albert Blaschke**, Berlin; Konsul **Otto Brauniels**, Frankfurt a. M.; Wirkl. Geh. Legationsrat **Dr. A. Boyé**, Berlin; Direktor **Schwitzer**, Direktor **J. Andreae jr.**; Exz. **Dr. Dernburg**; Generalkonsul **Robert von Mendelssohn**, Berlin; Geh. Oberfinanzrat **Waldemar Mueller**, Berlin; Geh. Komm.-Rat **Hugo Oppenheim**, Berlin; Freiherr **S. Alfred von Openheim**, Köln a. Rh.; **Max Schinkel**, Hamburg; Direktor **Julius Stern**, Berlin; Direktor **Kurt Erich**, Berlin; Geh. Kommerzienrat **von Brauser**, München.

Direktoren: **Heinz Figge**, Schanghai; **Richard Pestel**, Berlin; **Emil**

Rehders, Berlin; Max Kochen, Hamburg; Max Gutschke, Kalkutta; Richard Timmerscheidt, Hongkong; Consul Cordes, Peking; Carl Lauroesch, Tientsin; Otto Messing, Berlin; Ernst Fritz, Berlin; Reinhold Krummacher, Kalkutta; Adolf Koehn, Schanghai; John Kullmann, Canton; Gust. Rust, Tsinanfu; Ernst Mirow, Hankow; F. Kilian, Singapore; Felix Schmidt gen. Decarli, Tsingtau; G. Boden, Kobe; Paul Sandberg, Yokohama; E. Powalka, Hamburg; E. Lenz, Yokohama; H. Koch, Hongkong; F. Rittmüller, Tientsin; Alfred Eggeling, Peking.

Prokuristen: H. Kummert, Yokohama; August Reiß, Schanghai; Karl Speckin, Berlin; H. Siebert, Hamburg; Hermann Pfeiffer, Schanghai; O. Christ, Kalkutta; M. Schindewolf, Tsingtau; M. Jakob, Kobe; Carl Roschildt, Edgar Volger, Singapore; Paul Offermann, Tsingtau; E. Thon, Peking; Rudolf Willkomm, Tientsin; S. Bärwald, Schanghai; Max Glinske, Tientsin; Dr. Lange, Berlin; G. Müller, Yokohama; F. Wandel, Tientsin; H. Wasserfall, Hongkong; A. Willeke, A. Grothe, Schanghai; C. M. Meyer, Paul Imer, Hongkong; W. Knoke, Tientsin; Hugo von Eitzen, Kalkutta; R. Weise, Franz Nebel, Canton; Josef Janner, Tsingtau; H. Schmidt, Hankow.

Niederlassungen: Berlin, Canton, Hamburg, Hankow, Hongkong, Kalkutta, Kobe, Peking, Schanghai, Singapore, Tientsin, Tsinanfu, Tsingtau, Yokohama.

**Deutsch-Chinesische Eisenbahn-Gesellschaft m. b. H.** Gegründet 1903. Sitz: Berlin W., U. d. Linden 31 II. Kapital: 1 000 000 Mark. Geschäftsführer: Ministerialdirektor a. D. J. Hoeter, Kgl. Baurat E. Kloke, Berlin.

Stellvertretende Geschäftsführer: Bankdirektor E. Rehders, Grunewald.

Prokurist: Adolf Hollmann.

**H. Diederichsen & Co., Tsingtau.**

Inhaber: Konsul H. Diederichsen, Kiel; Philipp Möller, Schanghai.

Prokurist: G. Diestel, Tsingtau, Heinrich Reinhold, Gustav Röhrecke, Hankau.

Angestellte: R. Halbritter, H. Grantz, K. Hamann, M. Jungmann, P. H. Kelter, H. Prüß, J. Schneider, W. Schrader, A. Wolf, H. Hauser, W. Schrader, Kaufleute; C. Wiegand, Ziegelstr.; Aurisch, Aufseher.

**A. Ehlers & Co.** Sitz: Schanghai. Zweigniederlassungen: Ningpo, Tientsin, Hankau, Tsingtau.

Inhaber: Aug. Ehlers, Bremen; Th. Meyer; R. Brill, Schanghai; P. Stave, Tientsin.

Prokurist: Hugo Klöckner.

Angestellter: J. H. W. Steckelberg, Kaufmann.

**Hamburg-Amerikanische Paketfahrt-Aktien-Gesellschaft (Hamburg-Amerika-Linie).** Sitz: Hamburg, Alsterdamm 25, Ferdinandstrasse 58/66. Gegründet 27. Mai 1847. Gesellschaftskapital: 125 000 000 Mark.

Vorstand: Albert Ballin, Generaldirektor; Johannes Merck, Dr. jur. Otto Ecker, Julius Thomann, Max Warnholtz, D. A. Kopfi, Direktoren; Adolf Storm, Johannes Eduard Naht, M. G. F. A. von Holtzendorff, Reinhard Loeser, Hermann Dannenberg, Jul. Eggers, A. A. M. Polis, B. Huldermann, F. Keller, stellv. Direktoren.

Prokuristen: Ad. Sommer; Adolf von Hielmerone; E. W. F. Sachse; B. A. Lobenstein; H. Ballüder; H. Groß; J. Kahl; D. Bruhn; F. Haller; L. Adler; M. Ohrt; A. Meyer; Otto Rothardt; Paul Rehbein; W. Varenkamp; M. Winkler; C. Behn; E. F. Wrack; Dr. E. Murken; Dr. ing. E. Foerster; Dr. ing. W. Scholz; K. E. Goos.

Leiter der Agentur in Tsingtau: F. Nicolai.

Angestellte: H. Kropatscheck, C. Harlinghausen, J. Timm.

**The Hongkong & Shanghai Banking Corporation Akt.-Ges.** Sitz: Hongkong. Zweigniederlassung Tsingtau. Kapital: 15 000 000 \$. Vorstand: **H. J. Stabb**, Chief-Manager; **R. Edwards**, Chief-Accountant; **Andrew Forbes**; **George Harald Medhurst**; **Gustav Friesland**; **Edward Shelhien**; **Charles Sarson Gubbay**; **Charles Harderson Ross**; **Hans August Siebs**; **Georg Rudolf Laurenz**; **Walter Leslie Pattenden**; **Fritz Lieb**, **Francis Harold Armstrong**, sämtlich in Hongkong.

**Melchers & Co.** Sitz: Bremen. Zweigniederlassung: Tsingtau.

Inhaber: **Hermann Melchers**, **A. Korff**, Bremen; **C. Michelau**, **J. W.**

**Bandow**, **Ad. Widmann**, Schanghai; **G. Friesland**, Hongkong.

Prokurist: **Stephan Reimers**.

Angestellte: **H. Bolland**, **P. Richter**, Kaufleute; **A. Schröder**, Assist.

**Eduard Meyer & Co.** Sitz: Tientsin. Zweigniederlassung: Tsingtau.

Inhaber: **Eduard Meyer**, **Friedrich Macke**, Tsingtau; **Heinrich Constantin**, **Eduard Meyer**, Hamburg.

Prokurist: **A. Boeddinghaus**.

Angestellte: **H. Petersen**, **C. Strampfer**, Kaufleute.

**Nippon Menkwa Kabushiki Kaisha Akt.-Ges.** Sitz: Osaka. Zweigniederlassungen: Schanghai, Hankau, Bombay, Tsingtau. Kapital: 2 000 000 Yen.

Vorstand: **Seihichi Shikata**; **Kanshiro Sueyoshi**; **Jiemon Taheo**; **Matazo Kita**, geschäftsführender Direktor, in Osaka; **Msushi Yamado**, New York.

**Racine, Ackermann & Co.** Sitz: Schanghai. Zweigniederlassung: Tientsin.

Inhaber: **M. Racine**, **Ackermann**, **Fabre**, **Permezel**, Schanghai; **Gautier**, **Hankow**; **Nordmann**, Tientsin.

Prokuristen: **Eugene Blanc**, **Josef Minal**, Tsingtau.

Angestellter: **P. Plambich**, Kaufmann.

**Sander, Wieler & Co., Tsingtau.**

Inhaber: **Gustav Wieler**, **Robert Becker**, Hamburg; **Arthur Becker**, Hongkong; **Albrecht Sander**, Schanghai.

Prokurist: **Alfred Seidel**, Tsingtau.

Angestellte: **Fritz Straube**, **Kurt Böhme**, Kaufleute.

**Schantung-Bergbau-Gesellschaft, D.-Kol.-Ges. i. L.** Sitz: Berlin W 8, U. d. Linden 31. Gegründet 10. Oktober 1899. Gesellschaftskapital: 12 000 000 Mark. Telegramm-Adresse: Tungschan, Berlin.

Liquidatoren: Ministerialdirektor a. D. **Joseph Hoeter**, Berlin, Vors.; Bergass. a. D. **Fritz Krause**, Groß-Lichterfelde, Bankdirektor **Emil Rehders**, Grunewald b. Berlin.

**Schantung-Eisenbahn-Gesellschaft, Aktiengesellschaft:** Sitz: Berlin W 8, Unter den Linden 31 II. Gegr. 14. Juni 1899. Gesellschaftskapital: 60 000 000 Mark. Telegramm-Adresse: Schantung, Berlin.

Aufsichtsrat: Geh. Seehandlungsrat a. D. **Alexander Schoeller**, Berlin, Vors.; Eisenbahndirektor a. D. **Karl Schrader**, Berlin, stellvertr. Vors.; Generalkonsul **Albert Blaschke**, Berlin; Kommerzienrat **Ludwig Born**, Berlin; Wirkl. Leg.-Rat **Dr. Adolf Boyé**, Berlin; Geh. Komm.-Rat **Otto Braunfels**, Frankfurt a. M.; Geh. Komm.-Rat **Heinrich von Buz**, Augsburg; Exz. Kais. Wirkl. Geh. Rat **Graf August Dönhoff**, Friedrichstein b. Löwenhagen; Exz. Wirkl. Geh. Rat **Dr. P. D. Fischer**, Berlin; Exz. Staatsminister z. D. **Otto von Hentig**, Charlottenburg; Geh. Baurat **Heinrich Hildebrand**, Bitburg; Geh. Finanzrat a. D. **Dr. Alfred Hugenberg**, Essen; Kaufmann **Philipp Lieder**, Alt-Heikendorf b. Kiel; Bankier **Freiherr S. Alfred von Oppenheim**, Köln; Baurat **Carl Plock**, Berlin; Bankdirektor **Emil Rehders**, Berlin; Geh. Justizrat **Dr. Rießer**, Berlin; Bankdirektor

**Julius Stern**, Berlin; Geschäftsinhaber der Disconto-Gesellschaft **Franz Urbig**, Berlin; Exz. Vizeadmiral z. D. **Victor Valois**, Berlin.

Vorstand: Ministerialdirektor a. D. Wirkl. Geh. Oberreg.-Rat **Joseph Hoeter**, Berlin, Vors.; Königl. Baurat **Eduard Kloke**, Berlin; Bankdirektor **Emil Rehders**, Grunewald b. Berlin; Bergassessor a. D. **Fritz Kräuse**, Groß-Lichterfelde, stellvertr. Direktor.

Prokurist: **Adolf Hollmann**, Groß-Lichterfelde.

Auswärtige Leiter: Königl. Baurat **Peter Hildebrand**, Tsingtau, Betriebsdirektor; **Karl Schmidt**, Tsingtau, kaufmännischer Direktor.

Auswärtige Leiter der Bergbauabteilung: Bergassessor a. D. **Dr. Max Brücher**, Tsingtau, Bergwerksdirektor; **Karl Schmidt**, Tsingtau, kaufmännischer Direktor.

**F. H. Schmidt**. Sitz: Hamburg-Altona. Zweigniederlassung: Tsingtau.

Inhaber: **F. P. Schmidt**, **Johs. Becker**, Altona.

Leiter in Tsingtau: **H. Schaffrath**, Architekt.

Angestellte: **A. Burau**, Kaufmann; **W. Müller**, Architekt; **P. Bornemann**, Zimmerpolier.

**F. Schwarzkopf & Co., Tsingtau**. Zweiggeschäfte in Peking, Schanghai, Hauhan, Tientsin, Tsinanfu.

Inhaber: **Fr. Höhnke**, Hamburg; **R. Behn**, Tsingtau.

Prokurist: **A. Schwaff**.

Angestellte: **K. Stoffregen**, **Th. Thien**, **F. Höhnke**, **L. Debrunner**, **L. Hoppe**, **E. Dahle**, **W. Kopp**, **P. Pütz**, **H. Jepsen**, **C. Feddersen**, **Fr. Schaeffauer**, **J. Hecht**, **A. Dünemann**, Kaufleute.

**Seemannshaus für Unteroffiziere und Mannschaften der Kaiserlichen Marine, E. G. m. b. H.** Sitz: Kiel; Briefsendungen sind zu richten: An den Arbeitsausschuß des Aufsichtsrats der Gesellschaft Seemannshaus, Berlin W 9, Leipziger Platz 13. Gegründet 25. Oktober 1895. Gesellschaftskapital: 233 500 Mark. Das von der Gesellschaft in Tsingtau unterhaltene Seemannshaus, das am 10. Mai 1902 eröffnet worden ist, hat den Zweck, den Unteroffizieren und Mannschaften der Besatzungstruppen, des Kreuzergeschwaders und den sonstigen in Ostasien stationierten Marine- und Truppenteilen ein Heim für ihre Erholungszeit zu bieten und ist im allgemeinen nur diesen geöffnet. Mannschaften der Kauffahrtei-Marine können nach Aushändigung einer Erlaubniskarte durch die Vermittlung des Hafenskapitäns zugelassen werden.

Protoktoren: Seine Königl. Hoheit **Prinz Heinrich von Preußen** und Ihre Königl. Hoheit **Frau Prinzessin Heinrich von Preußen**.

Aufsichtsrat: Exzellenz Großadmiral **von Koester**, Kiel, Vors.; **Dr. L. Ahlmann**, Kiel, stellv. Vors.; Bürgermeister **Dr. Barkhausen**, Bremen; Senator **H. Eschenburg**, Vertreter der freien und Hansestadt Lübeck; Senatssekretär **Dr. Hagedorn**, Vertreter der freien und Hansestadt Hamburg; Kommerzienrat **von Koch**, Berlin.

Arbeitsausschuß des Aufsichtsrats in Berlin: Exzellenz Admiral **Büchsel**; Wirkl. Geh. Admiraltätsrat Kapitän zur See a. D. **Harms**; Geh. Reg.-Rat **Prof. Busley**; Major a. D. **Schwarzenberger**; Kapitän zur See a. D. **Stechow**; Sekretär Rechnungsrat **Sitz**.

Aufsichtsratsausschuß Tsingtau: Exzellenz Gouverneur Kapitän z. S. **Meyer-Waldeck**, Vors.; Geh. Regierungsrat **Günther**; Direktor **Meyermann**; Generaloberarzt **Dr. v. Foerster**; Rechtsanwalt **Zimmermann**; **F. Nicolai**; Bankdirektor **F. Schmidt-Decarli**; Frau Direktor **Dr. Brücher**; Frau Kapitän z. S. **Meyer-Waldeck**; Frau Generaloberarzt **Dr. von Foerster**; Frau Direktor **Schmidt**.

Geschäftsführer des Seemannshauses Tsingtau: Major **Frhr. von Liliencron**; Marinestabszahlmeister **Vorläufer**; Hausverw. **Rantz. Siemens-Schuckert-Werke G. m. b. H.** Techn. Bureau Tsingtau. Vertreter d. **Siemens-Schuckert-Werke G. m. b. H.**, Berlin-Nürnberg; **Siemens-Halske, A-G.**, Berlin, Nonnendamm; **Gebr. Siemens & Co.**, Berlin-Lichtenberg; **Siemens Brothers Dynamo Works**, London-Stafford; **Siemens Brothers & Co.**, London-Woolwich; **Ostasiatische Telefunken-Ges. f. drahtlose Telegraphie m. b. H.**

Vorstand: **H. Schlichtinger**, Ingenieur.

Angestellte: **A. Ullia**, Kaufmann; **Th. Schmidt**, Monteur.

**Siemssen & Co., Tsingtau.** Zentrale Hamburg, Mönckebergstr. 11 (Rappolthaus). Niederlassungen: Schanghai, Hongkong, Canton, Hankow, Chingkiang, Tientsin, Tsinanfu, Tsingtau.

Inhaber: **A. Gültzow**, **A. Fuchs**, Hamburg; **H. A. Siebs**, Hongkong; **O. Struckmeyer**, Schanghai; **E. Siebert**, Tientsin; **E. Hoeft**, Tsingtau.

Prokuristen: **L. Muhle**, Hamburg; **J. Helmers** u. **John Manners**, Hongkong; **P. Kohlschmidt**, Schanghai; **J. Helmers**, Canton; **H. Sebes**, Tientsin; **C. H. Rogge**, Hankow; **Ernst Lund**, Canton.

Angestellte in Tsingtau: **W. Gosewisch**, **P. Walther**, **R. Knopff**, **Hans Hermann**, **W. Jürgens**, **G. Konopacki**, **Josef Bauer**, **Ernst Ruffio**.

**Sietas, Plambeck & Co., Tsingtau.** Filialen in Tsinanfu u. Tientsin.

Inhaber: **J. G. Block**, **H. C. H. Plambeck**, Hamburg; **H. C. Augustesen**, **C. Rohde**, Tsingtau; **Wilhelm Schroeder**, Tsinanfu.

Prokuristen: **Joh. Biehl**, **Wilhelm Scheel**, Tsingtau.

**Tsingtauer Zeitungs-Gesellsch. m. b. H.** Gegr. 21. Dez. 1910.

Sitz: Tsingtau. Kapital: 10 000 mexikanische Dollar.

Geschäftsführer: **J. G. Walter**, Tsingtau.

**Verein Faberkrankenhaus, E. V.** Sitz: Tsingtau.

Vorstand: Rechtsanwalt **M. Zimmermann**; **F. Nikolai**.

Hausarzt: Dr. med. **Eyl**.

Oberschwester: **Marie Leinemann**.

**Winckler & Co., G. m. b. H.** Sitz: Tsingtau. Gegründet 17. Januar 1907. Gesellschaftskapital: 100 000 Mark.

Geschäftsführer: Kaufmann **Paul Kutt**, Tsingtau.

Vertreter in Deutschland: **J. Winckler**, Hamburg, Alsterdamm 8, I; **Winckler & Co.**, Tsingtau, m. b. H., Hamburg, Kontorhaus: Barkhof, Moenckebergstr.

## Missionsgesellschaften.

A. Von evangelischen Missionsgesellschaften sind im Schutzgebiete tätig:

1. **Die Berliner Missionsgesellschaft** (Sitz: Berlin NO 43, Georgenkirchstr. 70).

Sie unterhält 3 Stationen mit 24 Außenstationen und 172 Predigtplätzen, nämlich die Doppelstation Tsingtau-West und Tsingtau-Ost im Schutzgebiet, Tsimo und Kiautschou in der neutralen Zone; ferner in Tapautau eine Mädchenschule mit 65 Mädchen, einen Kindergarten mit 40 Schülern, eine höhere Knabenschule mit 75 Schülern und in Tsimo ein Hospital und ein Seminar mit 14 Vorschülern und 7 Seminaristen. Ferner sind 21 Volksschulen mit 344 Knaben und eine Abendschule in Tapautau mit 40 Schülern im Betrieb. Auch drei Jungmännervereine bestehen in Tsingtau und einer in Tsimo. Das Missionspersonal zählt 6 Missionare, 5 Missionarsfrauen, 2 unverhei-

ratete Missionarinnen und 64 männliche und 13 weibliche eingeborene Gehilfen und Lehrer. Die Gemeinde umfaßt etwa 900 eingeborene Christen.

2. **Der Allgemeine evangelisch-protestantische Missionsverein** (Sitz: Berlin W 8, Kronenstr. 70).

Er besitzt 2 Stationen, nämlich in Tsingtau und Kaumi (in der neutralen Zone), denen noch 2 Nebenplätze angegliedert sind. Das europäische Missionspersonal umfaßt 2 Missionare, 1 Missionarsfrau und 2 unverheiratete Missionarinnen, ein deutscher Arzt, eine deutsche Krankenschwester, denen noch ein chinesisches Personal von 2 europäisch gebildeten Aerzten, 26 Lehrern, 3 Lehrerinnen und 5 ärztlichen Gehilfen zur Seite steht. In Tsingtau unterhält er 1 Seminar mit 160 Zöglingen und 1 höhere Mädchenschule mit 80 Schülerinnen, sowie eine Knabenschule mit 40 Schülern, in Kaumi 2 Volksschulen mit etwa 55 Kindern, ferner noch das Faberhospital in Tsingtau und Krankenhäuser in Taitungtschen bei Tsingtau und in Kaumi.

3. **The Board of Foreign Missions of the Presbyterian Church in the U. S. A.** (Sitz: New York, 156 Fifth Avenue).

Die Gesellschaft unterhält im Schutzgebiet 1 Station in Tsingtau, die ein Glied ihrer Ostschantung-Mission ist, und auf der 2 Missionare, 2 Missionarsfrauen und 2 unverheiratete Missionarinnen arbeiten.

B. Die katholische Mission wird im Pachtgebiete, das dem apostolischen Vikariate Südschantung zugeteilt ist, von der **Missionsgesellschaft des Göttlichen Wortes (Steyler Mission)** (Mutterhaus: Steyl in Holland; Adresse für Postsendungen aus Deutschland: Steyl Post Kaldenkirchen im Rheinland) ausgeübt.

Diese besitzt 5 Hauptstationen, nämlich Tsingtau im Schutzgebiet Tsimo, Kaumi und Kiautschou in der neutralen Zone und Tschutscheng außerhalb der deutschen Interessensphäre, sowie 102 Nebenstationen, wo 10 Priester, 2 Laienbrüder und 16 Schwestern tätig sind. Ihre Gemeinde zählt außer 240 katholischen Eingeborenen etwa 150 katholische Europäer und 3981 katholische Chinesen. Sie unterhält 27 Knabenschulen für Chinesen, ferner in Tsingtau 1 von Franziskanerinnen geleitete höhere Mädchenschule für europäische Kinder, 1 deutsch-chinesische höhere Schule, 1 chinesische Mädchenschule, 1 Missionsspital und 1 Missionsdruckerei.

Tsin  
z.  
Ge  
Be  
Tr  
Sc  
Be  
K  
m.  
m  
m  
Fr  
St  
k  
a  
Ar  
Re  
K  
Se  
S  
H  
Bi  
W  
de  
P  
R  
L  
H  
P  
M  
sc  
m  
B  
D  
B  
K  
w  
In  
K  
K  
ri  
de  
pr  
S  
F  
be  
B  
m  
R  
E

## Personalien.

**Tsingtau.** — Kaiserlicher Gouverneur. Meyer-Waldeck, Kapitän z. S., Exzellenz. — Landesverwaltung. **Zivilkommissar:** Günther, Geheimer Regierungsrat. **Ständiger Hilfsarbeiter:** Regierungsrat Weinholtz. **Bezirksamtmann:** Dr. Michelsen, Mootz. **Dolmetscher:** Grosse (siehe Litsun), Trittel. **Dolmetschereleven:** Mohr, Thilo. **Sekretär:** Fischer. **Bureauehlfle:** Schütze. **Registraturbeamter:** Albrecht. — Bezirksamt Tsingtau. **Bezirksamtmann:** Mootz. **Bureauehlfle:** Zühlsdorff. — Chinesische Kanzlei. **Vorstand:** Dolmetscher Trittel. — Polizeiamt. **Chef:** Welzel, m. d. R. e. Polizeihauptm. **Polizeioberwachtmeister:** Hellmer. **Polizeiwachtmeister:** Antoschowitz, Ditterts, Dumpfroh, Jelinski, Martike, Patitz, Schweimer, Staiger, Trost. **Polizeiwachtmänner:** Becher, Berger, Bohn, Fick, Fritsche, Geck, Hachenberg, Krewerth, Maass, Radbruch, Radseck, Röttgen, Struck, Vahldieck, Wollersheim. **Gefängnisaufseher:** Schneider. — Opiumkontrolle. **Opiumkontrolleur:** Polizeiwachtmstr. Ackenhausen. — Landamt. **Vorstand:** Goedecke, Oberlandmesser. **Katasterzeichner:** Jacoby, Angerstein. **Schreiber:** Holstein. — Forstamt. **Gouvernementsoberförster:** Reg.-Rat Haß. **Revierförster:** Klimant. **Förster:** Prediger. **Forstaufseher:** Krampe. **Gärtner:** Krug. — Kafenverwaltung. **Vorstand:** Geh. exp. Sekret. Rechnungsrat Solf. **Abfertigungsbeamte:** Dold, Lüthje, Saß. — Schlachthof. **Gouvernementstierarzt:** Eggebrecht. **Verwalter:** Welkener. **Hallenmeister:** Klein. **Trichinenschauer:** Starke, Trautmann. **Maschinist:** Bien. — Seelsorge. **Evangelischer Gouvernementspfarrer:** Oberpfarrer Winter. **Mit der katholischen Seelsorge betraut:** Pfarrer Schoppelrey. **Standesamt:** Geh. Reg.-Rat Günther. — Gouvernementschule. **Direktor:** Prof. Tuczek. **Oberlehrer:** Prof. Dr. Doenitz, Prof. Küntzel, Dr. Kusche, Roser. **Kandidat:** Dr. Bensel. **Elementarlehrer:** Gerlach, Taube, Werner. **Lehrerinnen:** Frl. Berndt, Frl. Siebert. — Deutsch-chinesische Hochschule. **Mit der Leitung beauftragt:** Dozent Prof. Keiper. **Dozenten:** Prof. Baetz, Dr. Drexler, de Grahl, Lessing, Dr. Michelsen, Dr. Othmer, Marine-Oberstabsarzt Praefke, Dr. Romberg, Prof. Dr. Wirtz. **Landwirtschaftslehrer:** Dr. Wagner. **Lehrer:** Berger, Hellwig, Jänchen, Sander, Schuhmann, Tiefensee. **Rendant:** Ober-Mar.-Int.-Sokr. Zoepke. **Verwalter:** Bunge. **Bureauhilfsarbeiter:** Ewald. **Hausaufseher:** Metzger. **Uebersetzungsanstalt:** Dozent Prof. Dr. Wirtz, Leiter; Dozent Lessing. — Zivilgemeinde. **Bürgerschaftsvertreter:** Kaufm. C. Benck, Kaufm. E. Hoeft, Kaufm. O. Linke, Kaufm. J. G. Walther. — Finanzverwaltung, Etats-Rechnungswesen. **Gouvernementsintendant:** Admiraltätsrat Dr. Doebner. **Marine-Intendanturrat:** Dr. Knüppel. **Ober-Marine-Intendantursekretäre:** Gebühr, Kluge. **Marine-Intendantursekretäre:** Erdnis, Hilpert. **Vizefeldwebel:** Tempel. — Justizverwaltung (Kaiserliches Obergericht und Kaiserliches Gericht von Kiautschou). **Kaiserlicher Oberrichter:** Dr. Crusen. **Kaiserliche Richter:** Lehmann, Wegener, Leutnant der Reserve. **Referendare:** Schnitzler, Dr. v. Erdmannsdorff. **Rechtspraktikant:** Schliep. **Obersekretär:** Bergemann, Oberleutnant der Seewehr. **Sekretäre:** Gerlach, Tabbert, Leutnant der Reserve. **Gerichtsdolmetscher:** Ferring. **Kanzlist:** Ketelsen (zugleich mit d. Geschäft. d. Gerichtsvollziehers beauftragt). **Gerichtsdienet:** Preiß. **Gerichtsgefängnisvorsteher:** Obersekret. Bergemann mit Wahrnehmung d. Geschäfte beauftr. **Notare:** Klinke, Zimmermann, Ltnt. d. R. **Rechtsanwälte in Tsingtau:** Klinke, Zimmermann, Ltnt. d. R. **Rechtsanwälte mit dem Wohnsitz außerhalb des Schutzgebietes:** Voigts

(Schanghai). — **Gouvernements-(Militär-)Gericht:** Oberrichter Dr. Crusen, Lehmann, Ltnt. d. Res., Richter, Wegener, Dr. Romberg, Oberltnt. Hell, m. d. Wahrnehmung d. Geschäfte d. Kriegsgerichtsräte beauftragt: Militärgerichtsschreib. Nordmann. — **Bauverwaltung.** **Hafenbaudirektor** (mit Wahrnehmung der Geschäfte beauftragt): Riekert, Marine-Hafenbaumstr. — **Hafenbauverwaltung.** **Vorstand:** Oberwerftverwaltungssekretär Gaedicke. **Bauschreiber:** Messedat, Winkler. — **Hochbauverwaltung.** **Vorstand:** Baurat Strasser. Marine-Hafenbaumeister Dr. Ing. Gerecke. — **Bauabteilung II.** **Betriebsleiter:** Diplomingenieur Steinmetz. **Intendantur.** **Technische Sekretäre:** Lazarovicz, Priß, Reichau, Jenne. **Garnisonbauwart:** Eißner. **Betriebsführer:** Glaubitz, Waßmann. **Oberwerftbuchführer:** Menard. **Technische Hilfsarbeiter:** Hachmeister, Hammer, Richter, **Werkmeister:** Saxen. **Bautechniker:** Jakob, Kankowsky, Neumann. **Bauschreiber:** Blunck, Hens, Hoppe, Rockser. **Bauaufseher:** Bierbaum, Breitmeier, Gottschalk, Hartwig, Hertel, Hörmann, Hunold, Keller. **Materialienverwalter:** Reemts. **Magazinaufseher:** Wrobel. **Bureauhilfsarbeiter:** Arnold, Buroh, Kraschinski, Sprung. **Maschinenmeister:** Edelmann, König. **Bauhandwerker:** Steinwachs. **Baggermeister:** Hörmann. **Töpfer:** Weber. **Maschinenschlosser:** Meyer. — **Tsingtauer Werft** (Schiffs- und Maschinenbau, Kesselschmiede, Feilenhauerei und Vernickelungsanstalt). **Direktor** (m. Wahrn. d. Gesch. beauftragt): Marine-Baurat Hartmann. I. **Maschinenbau-Abteilung.** **Vorstand:** Marine-Baumeister Peters, Diplom-Ingenieur Hohn. **Maschinen-Techniker:** Eberts, Kaul, Wedel. **Werkmeister:** Krause. **Elektrotechniker:** König. **Werkführer:** Endrass, Glöckler, Limbach, Pawelczyk, Reploeg, Schulz, Vetter, Cubasch, Kandulski, Löffler, Schröder. **Kesselschmied:** Seifert. **Schmied.** **Modelltischler:** Radunski. **Dreher.** **Lehrlinge:** Bischoff, Langer. II. **Schiffsbau-Abteilung.** **Vorstand:** Marine-Baumeister Langenbach. **Ingenieur:** Poppe. **Techniker:** Schneider. **Dockmeister:** Voß. **Werkmeister:** Krause. **Werkführer:** Todenhagen, Biermann, Hübner. **Schiffszimmermann:** Graf. **Schiffbauer:** Ahlers. **Schlosser:** Radtke, Rieger. **Segelmacher:** Eilers. **Tischler:** Egerland. **Aufseher:** Weickert. III. **Kaufmännische Abteilung.** **Vorstand:** Schiffsbaumeister Klemann. **Technischer Sekretär:** Hoppenberg. **Konstruktionssekretär:** Raschke. **Oberwerftbuchführer:** Pesel. **Werkführer:** John. **Maschinentechniker:** Fick, Rollke. **Magazinverwalter:** Harnisch. **Buchhalter:** Seydel. **Korrespondent:** Will. **Bureaugehilfen:** Henke, Krantz, Haak, Raschdorf. **Bureauhilfsarbeiter:** Schlitten, Euler, Offermann, Quinten, Rostermundt. **Stenotypistin:** Frl. Schürmann. IV. **Rechnungsstelle.** **Werftbuchführer:** Wiesner, **Bureaugehilfe:** Gabriel, Wendler. **Elektrizitätswerk.** **Betriebsingenieur:** Techn. Sekret. Schober. **Werkbuchführer:** Seemann. **Elektrotechniker:** Müller. **Monteur:** Jauch. **Maschinisten:** Bauer, Pape. **Hilfsmaschinisten:** Grevsmühl, Apel. **Bureaugehilfen:** Labinski, Kopietz, Mülhaupt. **Bureauhilfsarbeiter:** Boosen. — **Hafenamt.** **Hafenkapitän:** Kapitän z. S. z. D. Timme. **Hafenmeister:** Ziehe. **Hafenmeistergehilfe:** Schultz. **Molenwärter:** Schweim. **Brückenwärter:** Jensen. **Hafenamtsschreiber:** Bauer. **Lotsen:** Hense, Matthiesen. **Marine-Maschinist:** Blume. **Leuchtfeuerwärter:** Allers, Sachs, Träder, Mittelberg, van Thiel. — **Observatorium.** **Direktor:** Ltnt. d. Res. Dr. Meyermann. **Gehilfe:** Staben, Ober-Steuermann; Holm, Obersteuermannsmaat. **Militärverwaltung.** **Chef des Stabes:** Kapitän z. S. Saxer. **Adjutant:** Hauptm. Perschmann. **Dolmetscheroffizier und Platzmajor:** Hauptmann von Kayser. **Signal- und Funkentelegraphen-Offizier:** Oberleutnant z. S. Sachse. **Zur Dienstleistung kommandiert:** Ltnt. v. Fassong. **Artillerieoffizier vom Platz:** Korvettenkapitän Boethke, zugleich Vorst. d. Artillerie- u. d. Minendepots. **Gouvern.-Registrator:** Feldwebel Dedert. **Marineschreiber:** Bakemeier, Hehring, Schneider. **Hausver-**

**walter:** Art.-Maat Heider. **Gouvern. Fuhrparkverwalter:** Vizewachtmeister Hentschel. **Verwalter des Gouvern. Wohnhauses:** Vizefeldwebel Laube. **Gouvernementsarzt:** Marine-Generaloberarzt Dr. v. Foerster, zugleich mit Wahrnehmung der Geschäfte des Garnisonarztes beauftragt. **Gouvernementsintendantur:** Marine-Int.-Rat Admir.-Rat Dr. Doebner, Admiraltätssekretär Winchenbach, Leutnant d. Res. **Ober-Marine-Intendantursekretär:** Gebühr, Kluge. **Marine-Intendantursekretäre:** Erdmiss, Hilpert. Signal- und Funkentelegraphie-Station. **Leiter:** Oberleutnant z. S. Sachse. **Obersignalmaat:** Franke. **Signalmaat:** Regelifke. **Funkentelegraphie-obermaat:** Tietze. **Maat:** Schütte. **Gouvernementskasse. Vorstand:** Vorlaeufer, Mar.-Stabszahlmstr. **Kontrolleur:** Schäfer, Mar.-Oberzahlmstr. **Marinezahlmeister:** Harms. **Marinezahlmeister-Aspiranten:** Kochmann, Meier. **Schreiber:** Wulf, Larsow. — **Verpflegungsamt. Vorstand:** Harms, Mar.-Zahlmeister. — **Marine-Garnisonverwaltung. Vorstand:** Marinelazarettinspektor Freise. **Kontrolleur:** Marine-Garn.-Verw.-Inspektor Walter. **Mar.-Garn.-Verw.-Inspekt.:** Bahr, Hermann. **Unterinspektor:** Probst. **Bauschreiber:** Rudolph, Diekhoff. **Waschmeister:** Spielmann. **Tischler:** Radau. **Tapezierer:** Oechsler. **Kasernenwärter:** Alester, Frymarck, Letschert, Radzuweit, Weigelt. — **Gouvernementslazarett. Chefarzt:** Marine-Oberstabsarzt Dr. Rohde (Hans). **Marine-Oberstabsärzte:** Dr. Kautzsch (in Tsinanfu kommandiert), Praefcke (s. D. Chin. Hochschule). **Marine-Stabsärzte:** Dr. Wolff, Professor Dr. Hoffmann (Wilhelm), Dr. Wendt, Dr. Weischer, Dr. Tietmeyer (in Peking kommandiert), Dr. Strassner, Dr. Krause (in Litsun kommandiert). **Marine-Oberassistentenärzte:** Dr. Meye, Dr. Ulrichs, Dr. Schencke. **Gouvernementsapotheker:** Marine-Stabsapotheker Dr. Forchner. **Lazarettapotheker:** Marine-Stabsapotheker Buchholz. **Lazaret-Verwaltung (Laz. (Garnison) Verw. Ob.-Insp. Klein, Laz.-Verw. Insp. Dienst. Pilegeschwestern:** Oberschwester Alma v. Wenckstern. **Schwestern:** Wilhelmine Ehlers, Käthe Gusmar, Frieda Jenssen, Elisabeth Weick, Frieda Gerth. **Zivillazarettwärter:** Fella, Philipp. **Infektions-Krankenhaus Höhenlager:** **Leiter:** Marine-Oberstabsarzt Praefcke. — III. Seebataillon. **Kommandeur:** Frhr. von Liliencron, Major. **Kommandiert b. Stabe:** Major Anders. **Adjutant:** Oblt. Klinger. **Hauptleute:** Kleemann, Perschmann, Retzlaff, v. Wedel, Werner, Witt. **Oberleutnants:** Bringmann, Brummer, Buttersack, Fritsche, Hell, Hermann, Huguenin, Kempe, Krüger, Laub, Lemp, Ramin. **Leutnants:** Graenzer, Trendelburg, Weise. **Stabsveterinär:** Pfeiffer. **Oberveterinär:** Dieckmann. **Marine-Ober-Zahlmeister:** Danz, Dittmers. — **Marine-Feldbatterie des III. Seebataillons. Chef:** Hauptmann Stecher. **Oberleutnants:** Jaeschke, Maurer, Riedinger. **Leutnant:** Graenzer. **Ostasiatisches Marinedetachement:** **Kommandeur:** Major Kuhlo. **Hauptleute:** Billmann, Schaumburg, König. **Oberleutnants:** Dulheuer, Schulz, v. Wilucki, Meinardus, Baacke, Schedler, Tschentscher. **Leutnants:** Wendt, Florian. **Marine-Stabsärzte:** Dr. Tietmeyer, Dr. Strassner. **Matrosenartillerie-Abteilung Kiautschou:** **Kommandeur:** Korvettenkapitän Haas. **Adjutant:** Oberleutnant zur See Seiffert. **Kapitänleutnants:** Wittmann, Dümmler, Kopp, Kleine, Kux. **Oberleutnants zur See:** Nordeck, Lipinski, v. Martin, Strähler, Krull, Schulz, Lehmann, Hashagen, Aye, Sachse (F. T.-Offizier). **Hankau-Detachement:** Oberleutnant zur See Palis. **Marine-Pionier-Kompagnie. Hauptmann:** Retzlaff. **Oberleutnants:** Brunner, Charrière. — **Maschinengewehr-Kompagnie. Oberleutnant:** Pflugradt. **Leutnant:** Rogalla. — **Artillerie-Depot. Vorstand:** Boethke, Korvettenkapitän. **Feuerwerkskapitänleutnant:** Falkenhayn. **Feuerwerks-Oberleutnants:** Ruse, Fischer. **Feuerwerks-Leutnant:** Asmus. —

Minendepot. **Vorstand:** Boethke, Korvettenkapitän. **Torpeder-Kapitän:** Dreyer. **Torpeder-Leutnant:** Schröter. — **Fortifikation. Vorstand:** Klehmet, Major. **Hauptmann:** Berndt. **Oberleutnant:** Schütte. **Festungsbauoberleutnant:** Moslehner. **Festungsbauleutnant:** Deutschmann. **Techniker:** Lyré. **Bauschreiber:** Hering. — **Gesundheitswesen. Gouvernementsarzt:** Marine-Generaloberarzt Dr. von Foerster. **Sanitätssergeant:** Stemmwedel. — **Kaiserl. Deutsch. Postamt. Postdirektor:** Philipp. **Postinspektor:** Weigele. **Postsekretär:** Mercktrupp. **Postassistenten:** Tittmann, Pries, Lauenstein. **Telegraphensekretär:** Wölk. **Telegraphenassistenten:** A. Schmidt, Simon. **Telegraphenleitungsaufseher:** Zeitschel, Frevert. — **Chinesisches Seezollamt. Chinesischer Seezolldirektor:** E. Ohlmer. **Zollamtsassistenten:** W. R. Clouth; C. Pape; K. W. H. Bode; W. E. Lochte; F. G. E. Rudolphy, G. Hemeling, Zollarzt Dr. Eyl. **Oberkontrolleur:** J. F. H. Schlüter. **Warenkontrolleure:** G. Kopp; C. W. G. Griese; C. W. P. Teichert; E. V. H. Viez. **Warenhilfskontrolleure:** C. E. A. Sachau, F. F. Henke. **Zollrevisor 1. Kl.:** H. G. W. Schlesiger; H. R. Köhler. **Zollrevisoren 2. Kl.:** A. E. Hollgreen, W. C. B. Schoppe, H. Hensel, J. G. Trimborn, R. W. R. Rieck, F. E. Lottermoser, E. P. Pretzsch. **Zollrevisoren 3. Kl.:** J. van Hauten; P. M. Thiele; O. Christ; W. B. A. Jauer; F. J. T. Steiz; H. H. P. Kaye; H. T. A. Behn. **Zollwächter:** E. R. Mathison. — **Chinesisches Postamt. Vorsteher:** E. Ohlmer, Postdirektor ex officio. **Postmeister:** B. Arndt. **Postassistent:** W. F. H. Berends. — **Konsulat der Vereinigten Staaten von Amerika. Vize-Konsul:** John A. Bristow. — **Kaiserlich Russisches Vizekonsulat. Vizekonsul:** H. W. Kropatschek. **Konsulararzt:** Dr. Eyl. **Veterinärarzt:** Redlich. **Veterinärassistent:** Markowski. — **Britisches Vizekonsulat. Vizekonsul:** R. H. Eckford. — **Missionsgesellschaften. Kath. Mission:** Missionsgesellschaft d. Göttl. Wortes (Steyler Mission). — **Bischof Henninghaus, Apostol. Vikar v. Südschantung:** P. Bartels, Prokurator; P. Schoppelrey, Pfarrer; Pater Mertens, Seelsorger der chin. Gemeinde; P. S. Schrouff, Lehrer. **Missionsschule:** P. Stangier, P. Henning, Lehrer. **Heilige-Geist-Kloster Tsingtau:** Franziskanerinnen-Missionarinnen Mariens (Deutsche höh. Mädchenschule mit Pensionat). **Ev. Mission:** Berliner Missionsges. — C. J. Voskamp, Missionssuperintendent, u. Frau; Kunze u. Frau, Missionare. R. Vogel, R. Strecker, Missionslehrerinnen. **Allg. ev.-protestantischer Missionsverein.** — **Pfarrer D. Wilhelm, Leiter, u. Frau;** B. Blumhardt, Vikar. (Faber-Hospital, Deutsch-Chin. Seminar.) (Deutsch-Chin. Mädcheninstitut, Fräulein H. Blumhardt, Leiterin.) **Presbyterianer-Mission:** The Board of Foreign Missions of the Presbyterian Church in U. S. A. — **Rev. C. E. Scott, Miss., Vorst., u. Frau;** **Rev. T. H. Montgomery u. Frau;** **Rev. W. M. Hayes u. Frau;** **Miss Louisa Vaughan, Missionarin, Miss Dr. E. B. Cooper.** **Schwedische Baptisten-Mission:** J. A. Rinell u. Frau, A. Leander u. Frau, Missionare; Frl. Ester Waklin. — **Seemannshaus Tsingtau. Geschäftsführer:** Frhr. von Liliencron, Major; Vorläufer, Marine-Stabszahlmstr. **Hausverwalter:** Ranz. — **Betriebsdirektion der Schantung-Eisenbahngesellschaft. Betriebsdirektor:** Pet. Hildebrand, Kgl. Baurat. **Kaufmännischer Direktor:** Karl Schmidt. **Technisches Bureau:** Rudolf Jandl, Dipl.-Ingenieur, R. Schöltz, Techniker. **Sekretariat:** E. Bock, Sekretär; K. Schweigenbecher, Registrator. **Buchhalterei u. Hauptkasse:** F. Külps, H. Busch, R. Bock, Buchh. **Abteilung I für Bahnunterhaltung:** C. Krüger, Ingenieur, Vorstand; P. Fiedler, Bahnstr. **Abteilung für Betrieb u. Verkehr:** Betriebs- und Verkehrsinsp. H. Dietrich, Vorst.; Fr. Wiedermann, Stationsvorsteher; G. Prelle, Buchh.; Daniel Schmidt, Stationsvorst.; A. Gänkler, Ober-Lokomotivführer; Wilh. Carl, Stationsassistent; Hubert Schlüter, Verkehrs-Kontrolleur;

Dr. med. Eyl, Dr. med. Weischer, Bahnärzte. **Bahnhof Tsingtau d. Schantung-Eisenbahn:** C. Crais, Stationsvorst.; E. Rottweiler, Lokomotivführer. **Haltestelle Tsingtau, Großer Hafen, der Schantung-Eisenbahn (2,87 km):** C. Fiedler, Bahnmeister; (siehe auch Fangtse, Kaumi, Syfang, Tschangtien, Tschoutsun, Tsinanfu). **Handelskammer Tsingtau: 1. Vorsitzender:** K. Schmidt. **2. Vorsitzender:** F. Nicolai. **Schriftführer:** R. Behn. **Kassierer** Felix Schmidt gen. Decarli. **Sekretär:** W. Geim. — Firmen u. Gewerbetreibende. **Abfuhrgeschäft:** Bernick & Pötter. **Agenturgeschäfte:** Anz & Co.; Sietas, Plambeck & Co.; Carlowitz & Co.; J. Gg. Walter; Sander, Wieler & Co.; A. Ehlers & Co.; Melchers & Co.; Mitsui Bussan Kaisha Ltd. **Albumin- und Eipräparate:** Columbia, G. m. b. H. (L. Engelter, Leiter); Karl Ebers (Dr. Arthur Bieber, Leiter). **Apotheke:** Rote-Kreuz-Apotheke (Adalbert Larz, Inh.; H. Sanitz, H. Wallmüller, Apoth.; A. Esswein, Kaufm.; W. Meyer, Siedemstr.). **Architekt:** Paul Friedr. Richter. **Arzt:** Dr. Eyl. **Auktionatoren:** Aug. Harrs; Arthur W. Heinzel; Jul. Richardt. **Bäckereien und Konditoreien:** Tsingtauer Brotfabrik (A. S. Otto, Inh.); Sietas, Plambeck & Co. (C. Juchheim, Konditor). **Banken:** Deutsch-Asiatische Bank (Felix Schmidt, gen. Decarli, Direktor; A. Schmidborn, stellvertr. Direktor; A. Schindewolf, Prokurist; J. Javner, P. Linke, J. Schlingmann, E. Wirsig, H. Moeller, Angestellte); H. Diederichs & Cie. (Agentur der Russisch-Asiatischen Bank); Hongkong-Shanghai-Banking-Comp.; Kien-schun-Bank (s. Tapautau); Russo Asiatic Bank (O. F. Schlick, Vertreter); Ta-Tsing-Bank. **Baugeschäfte:** Heinrich Ahrens; H. Bernick & Pötter (Inh.; H. Hardel, Buchhalt.; A. Fröhlich, Bauaufseher); E. Ehrlich; John Eilts; (E. Engel, Kaufm.; W. Thoneisen, Techniker); Chr. Fröhlich; Franz Xaver Maurer; Paul Friedrich Richter (M. Hirche, Kaufm.; G. Jenschak, Architekt; R. Faber, Bauführer; W. Milenz, Techniker; K. Schäfer, Maurerpolier); F. H. Schmidt (Architekt Hans Schaffrath, Leiter; Alfred Burau, Kaufm.; Hans Fittkau, Architekt; Peter Bornemann, Zimmerpolier); Snethlage & Siemssen (Alfred Siemssen, Inh.; W. Schlottow, Kaufm.); Hermann Steffens; Stolz & Kind; Tsingtauer Dampfsägewerk Paul Weber. **Bau- u. Möbelfischlereien:** Heinr. Ahrens; Paul Friedr. Richter; Tsingtauer Dampfsägewerk Paul Weber. **Bergbau:** Schantung Bergbau-Gesellschaft (Bergassessor a. D. Dr. Max Brücher, Bergwerksdirektor; Karl Schmidt, Kaufm. Direktor; Torkewitz, Rechnungsführer; Deuter, Bureauehilfe; Martinz, Buchhalter; Beck, Verladegehilfe; Kierchner, F. Statzelmann, Denter, Bureaubeamte [siehe auch Fangtse u. Hungschan]). **Bierbrauereien:** Germania-Brauerei (The Anglo-German Brewery Company Ltd., Inh.; Ernst Siemssen, Direktor; Wehle, Braumstr.; H. Henßler, Brauführer; R. Anders, Kellermstr.; L. Ziech, Maschinenführer); Carl Gomoll (Berl. Weißbier-Brauerei). **Bildhauerei:** Stolz & Kind. **Billardfabrik:** Stolz & Kind. **Blumengeschäfte:** Blumenhalle Flora (M. Grill, Inh.; Frau O. Grill, Leiterin). **Brückenbau- und Eisenkonstruktionsanstalt:** P. Friedr. Richter; F. H. Schmidt. **Buchbindereien:** Deutsch-Chinesische Druckerei und Verlagsanstalt Walter Schmidt (Carl Dau, Prokurist; E. Ackermann, Betriebsführer); Adolf Haupt; Missionsdruckerei (A. Cleremin, Leiter). **Buchdruckereien:** Deutsch-Chines. Druckerei u. Verlagsanstalt Walter Schmidt (Carl Dau, Prokurist); Adolf Haupt; Paul Lindner; Missionsdruckerei. **Buch- u. Papierhandlung:** D. Chin. Druckerei u. Verlagsanstalt Walter Schmidt; Adolf Haupt; Paul Lindner; Otto Rose. **Dampfmühle:** Sietas, Plambeck & Co. (W. Nottbusch, Werkführer). **Dampfsägewerk:** Tsingtauer Dampfsägewerk Paul Weber (Schilling, Jürgen, Bauaufseher); Mitsui Bussan Kaisha Ltd. **Drogerien:** Adler-Drogerie (Otto Linke, Inh.; C. Busam, Drogist; A. Schlothauer, Kaufm.); Adalbert Larz; Rote-Kreuz-Apotheke. **Fahrräder:** Otto Linke. **Farbenhandlung:** Erich Matz. **Fässerfabrik (eiserne, für Oeltransport):** J. Beermann. **Friseure:** Paul Müller;

Ferdinand Oertel (Boberg, Gehilfe): Okubo Nachf. (N. Fujimoto, Inh.); Sonobe.

**Fuhrgeschäfte:** Arthur W. Heinzel (O. Heinzel, Angest.); Julius Richardt.

**Gärtnerereien:** Max Grill; Guido Plaetschke Nachf. (M. Krebs, Inh.; A. Gladrow, Gärtner); K. Yamasaki.

**Gasthöfe:** Hotel Prinz Heinrich, Stadt-Hotel und Strand-Hotel (Sietas, Plambeck & Co., Inh.; A. Hundertmark, Leiter; E. Schindler, Assistent); Central-Hotel (A. Pabst, Inh.; M. Kuhndt, Buchhalter); Hafen-Hotel (C. Dietrich, Inh.); Hotel der Fürstenhof (Paul T. G. Dachsels, Inh.); Hotel Kiautschou (W. Hinney, Inh.); Hotel Metropole (Carl Schilling, Inh.); Hotel zur Börse (P. Plambeck, Inh.).

**Gastwirthschaften:** E. Keinig; Franz Lehmann; Restaurant Germania (W. Eddelbüttel, Inh.); Restaurant G. Krämer; Restaurant zum Paradiesgarten (H. Mros, Inh.); Restaur. Zum Pschorrbräu (S. Wassermann, Bes.); Zum Bahnhof (R. Martwig, Inh.); Zum Deutschen Hause (Christiansen, Inh.); Zur Krone (B. Vogt, Inh.; G. Pflüger, Pächter); Stadt Hamburg (W. Lampe, Inh.); Tivoli (H. Harrison Biereye, Inh.).

**Gla-sereien:** Erich Matz; Carl Pickard Nachf. (W. Buchmann, Inh.).

**Gold- und Silberwarengeschäft:** K. A. J. Chotirmall & Co. (G. Chatlani, Leiter; Lalvari, Veramal, Kaufleute); P. Lindner.

**Handelsfirmen** (Import u. Export): Anz & Co. (G. Behm, Caesar Benck, O. Anz, Chefoo, Inhaber; E. Kretzschmar, Prokurist; E. Raydt, A. Wunderlich, A. Behm, Kaufleute); Arnhold Karberg & Co.; Arnhold Baumann (Arnh. Baumann, Inh.; Albert Baumann, Kaufm. Frl. L. Lehring, Verkäuferin); Carl Bödiker & Co., K.-Ges. a. Akt.; Gebr. Burlakoff (Arnold Rosemann, Buchhalter); Carlowitz & Co.; China u. London Trading Charles James Cooper; Cornabé, Eckford & Co. (Mitinhaber R. Eckford, Leiter; R. Gardener, M. Tonkin, Kaufleute); The China Import and Export Lumber Co. Ltd. (A. Bünting, Leiter); H. Diederichsen & Co.; Karl Ebers; A. Ehlers & Co.; Eichwede & Schröder (C. Eichwede u. A. Schröder, Bes.; E. Kopp, H. Brembach, Kaufleute); Johs. Geschke; Max Grill; Ernst Groner; Jardine, Mattheson & Co. (J. Boyce-Kup., Vertreter; A. Derby, P. Lowe, Kaufleute); Ukiche Iwaki Shokai; Kliene & Co. (K. v. Koslowski, Inh.); Martin Krogh; Gebr. Laengner (Paul u. Martin Laengner, Inh.); Thomas League; P. Lindner; Otto Linke (A. Schlotthauer, Kaufm.; C. Busan, Drogist); Melchers & Co.; E. Meyer & Co.; Mitsui Bussan Kaisha (S. Ide, Leit.; N. Momose, C. Hara, T. Hirakawa, K. Tomonaga, Kaufleute); Racine, Ackermann & Co.; Paul Richter (Frau Ww. Richter, Inh.); Sander, Wieler & Co.; F. Schwartzkopf & Co.; Alfred Siemssen (A. Siemssen, Inh.; W. Schlottow, Kaufmann); Siemssen & Co.; Sietas, Plambeck & Co. (W. Scheel, Prokurist; F. Marten, Ingenieur; L. Witt, R. Henckel, E. Knoll, R. Schwenke, C. Hinz, A. Wuschhof, A. Glathe, A. Rülcker, Th. Förck, P. Möller, H. Zöllner, H. Bohne, W. Betche, H. Baalman, P. Breuer, W. Pfahl, A. Henze, Angest.); J. Gg. Walther (Joh. Walter, Inh.); Winckler & Co., G. m. b. H. (Paul Kutt, Geschäftsführer; R. Treuke, Kaufmann); Takenosuke Yuasa Shoten; M. Zimmermann & Co. (Neugebauer, Kaufm.).

**Herrenkonfektion:** Paul Schneider.

**Holzbearbeitungs-fabriken:** Paul Friedrich Richter; F. H. Schmitt; Tsingtauer Dampfsägewerk Paul Weber.

**Holzlager:** Carlowitz & Co.; Jardine, Mattheson & Co.; Jio & Co.; H. Koshiba; Alfred Siemssen (W. Schlottow, Kaufm.).

**Hotels:** (siehe Gasthäuser).

**Industriegesellschaften:** Siemens-Schuckertw., G. m. b. H., und Siemens & Halske, A.-G. (Sitz beider Ges.: Berlin SW 11, Askanischer Pl. 3; Techn. H. Schlichtinger, Leit. d. Tsingtauer Bureaus; A. Ullia, Kaufmann).

**Instrumentenmacher:** Karl Fischer.

**Japanwaren:** H. Berger (Frau H. v. Koslowski, Inh.); K. A. J. Chotirmall & Co.; Imamura & Co.; G. Kobayashi; M. Tado & Co.; T. Takahashi; J. Jamamoto.

**Kaffeehäuser:** Hotel-Restaur. zum Pschorrbräu (F. G. Dachsels, Inh.); E. Keinig; Sietas, Plambeck & Co.; Tivoli; Café Kronprinz (A. G. Otto, Inh.).

**Kanalisationsbau:** H. Bernick & Pötter.

**Kinematographen-Theater:** A. Carpi.

**Klempnereien:** J. Scheithauer.

**Kohlen-**

**handlungen:** Anz & Co.; Diederichsen & Co.; F. Schwarzkopf & Co.; Schangtai & Co. **Kolonialwarenhandlungen:** Cheap Jack & Söhne; F. Schwarzkopf & Co.; Paul Richter; Schangtai & Co.; Sietas, Plambeck & Co. **Konzertsaal:** Hotel Prinz Heinrich. **Kurzwarenhandlung:** K. Kanataki. **Lack- und Firnisfabrik:** Albert Röper. **Landwirtschaft:** Sietas, Plambeck & Co. (J. Petersen, landwirtsch. Insp.). **Makler:** Fritz Klöckner; J. Georg Walther. **Malergeschäfte:** Erich Matz; Carl Pickhardt Nachf. (W. Buchmann, Inh.); Albert Röper. **Mech. Werkstätte:** Ernst Bischoff. **Beeidigter Messer:** J. Winter. **Militäreffekengeschäfte:** Paul Heinrich; Aug. Willuda. **Mineralwasserfabriken:** Martin Krogh; F. Vogt Nachf. (E. Wilde, Aug. Meier, Inh.); Mineralwasserfabrik Iltisbrunnen; Mineralwasserfabrik Gesundbrunnen (Inh. Martin Johannsen). **Möbel-tischlereien:** s. Bau- u. Möbeltischlereien. **Molkereien:** Fuschanso (Ernst Laengner); Tai-hsi-tschen (K. Schäfer). **Musikalienhandlungen:** Deutsch-Chinesische Druckerei und Verlagsanstalt Gottfried Werner; Otto Rose. **Mützenfabrik u. Hutlager:** August Willuda. **Notare:** Georg Klenke (J. Döcker, Bureauvorsteher); Dr. Rüdolph Koch (G. Döcker, Bureauvorst.); Dr. A. F. Vorwerk; Manfred Zimmermann (Joh. Müller, Bureauvorst.). **Nähmaschinenhandlung:** Otto Linke. **Papierhandlung:** Adolf Haupt. **Parkettfabrik:** J. Beer-mann; Paul Friedr. Richter. **Pensionen:** Frl. M. Luther; Frau Mohrstedt; S. Murata (Japan.); Frau A. Röper. **Petroleum-Lager:** The Asiatic Petroleum Company; The Standard Oil Company (Carlowitz & Co., Vertreter). **Photo-graphen:** T. Kitsuka; Y. Kobajashi; Okubo; T. Takahashi (Toyo Kitamura, Inh.). **Photogr. Artikel:** Adalbert Larz. **Rechtsanwälte:** Georg Klenke; Dr. jur. Rudolf Koch, Notar; Dr. jur. A. Friedrich Vorwerk in Hamburg; Dr. Ed. Will; Man-fred Zimmermann. **Restaurants:** s. Gastwirtschaften. **Rickschadepot:** Bernick & Pötter, Jul. Richard. **Gerichtl. Sachverständiger:** J. Georg Walther. **Samen-handlung:** Max Grill; Guido Plaetschke Nachf. **Sargmagazin:** Heinr. Ahrens. **Sattlerei:** Karl Schlachtbauer. **Schiffsagenturen:** Hamburg-Amerika-Linie (F. Nicolai, Vertr.); H. Kropatscheck; C. Harlinghausen; H. Timm); Arnhold, Karberg & Co.; Carlowitz & Co.; H. Diederichsen & Co. (Agenten des Oester-reichischen Lloyd); Melchers & Co. (Agenten des Nordd. Lloyd); Siemssen & Co. (Agenturen d. Indo-China Steam Navigation Company Ltd.). **Schiffswerft:** Tsingtauer Werft. **Schiffsmakler:** H. Diederichsen & Co.; Cheap Jack & Söhne; Siemssen & Co.; Sietas, Plambeck & Co.; L. W. F. Singtai & Co. **Schiffs-rhedereien:** China Mutual S. N. Co. Ltd. (Siemssen & Cie., Vertr.); China Navigation Co. Ltd. (Siemssen & Cie., Vertr.); Hamburg-Amerika-Linie; Jardine, Matheson & Co. Ltd.; Ocean Steamship Co. Ltd. (Siemssen & Cie., Vertr.). **Schlächtereien:** Gebr. Längner; Sietas, Plambeck & Co. (H. Grefen, Leit.; Fr. Hennig, E. Schaffner, Schlächter); J. Weber (F. Weber, R. Weber, Inh.; Fr. Stillger, P. Weber, Gehilfen). **Schlafwagen-Agentur:** Intern. Schlafwagen-Expreszug-Gesellsch. (Hamburg-Amerika-Linie, Vertreter). **Schlossereien:** August Sassin; Josef Scheithauer; Ed. Schumann. **Schmiede:** J. Scheithauer (J. Meyer, Werkführer). **Schneidereien:** Paul Heinrich; T. Nagafune; F. Schwarzkopf & Co. **Schornsteinfegermeister:** O. Meyer. **Seidengeschäfte** (Indische): H. Berger; K. A. J. Chotirmall & Cie.; M. Daldas & Co. **Seifen-fabrik:** Tsingtauer Seifenfabrik Adalbert Larz (W. Meyer, Siedemeister). **Speditionen und Transportgeschäfte:** Arthur W. Heinzel (R. Stolzer, Prok.; O. Heinzel, Ang.); Mitsui Bussan Kaisha Ltd.; J. Richardt (August Harris und F. Kaesemann, Inh.; H. Ebeling, Kaufmann); Sietas, Plambeck & Co. **Stein-druckerei:** Adolf Haupt, Kuratomi. **Steinmetzgeschäft:** Stolz & Kind. **Straßen-bauunternehmer:** H. Bernick & Pötter. **Strohborten:** The China Strawbraid Export Co. (C. Marges, Inhaber; M. Résillot, Prokur.; E. V. Da Silva, Kaufm.); H. Diederichsen & Co.; Sander, Wieler & Co. **Tabak- und Zigaretten-Import:** British-American Tobacco Co. Ltd. (A. Pferdekämper, Leiter). **Tapezier-**

**geschäfte:** Erich Matz, Karl Schlachtbauer. **Tiefbauunternehmung:** Arth. W. Heinzel. **Tischlereien:** s. Bau- und Möbeltischlereien. **Uhrmacher:** Karl Fischer; Kikugawa; J. Sakurai; Sietas, Plambeck & Co. (M. Björn, Uhrmacher); Sonobe. **Vermietungsgeschäft:** Snethlage & Siemssen. **Versicherungsagenturen:** Anz & Co.; Arnhold, Karberg & Co.; Carlowitz & Co.; Cornabé, Eckford & Co.; H. Diederichsen & Co.; Jardine, Mattheson & Co.; Kliene & Co.; Sander, Wieler & Co.; F. Schwarzkopf & Co.; Alfred Siemssen; Siemssen & Co.; Sietas, Plambeck & Co.; J. Georg Walther. **Viehausfuhrgeschäfte:** Gebr. Burlakoff; Mark. Zimmermann. **Wagenbauanstalt:** J. Scheithauer. **Warenhäuser:** Arnold Baumann (Arnold Baumann, Inhaber; Alb. Baumann, Kaufm.); Max Grill. **Wäschegeschäft:** Joh. Geschke; Mart. Krogh (Vertreter von Heinrich Jordan in Berlin); Sietas, Plambeck & Co. **Weinhandlung:** Paul Richter, Hotel-Restaur. zum Pschorrbräu. **Zahnärzte:** H. Buchinger & Ferger; E. Ischida (Jap. Zahnarzt). **Zeitungen:** Amtsblatt f. d. Kiautschou-Schutzgebiet (herausgegeben v. Kaiserl. Gouvernem.); Tsingtauer Neueste Nachrichten (ersch. tägl. mit Ausn. der auf die Sonn- und Feiertage folg. Tage; Dr. Menz, verantw. Redakteur u. Herausgeb.; J. Georg Walther, Geschäftsführer; Kiautschou-Pau (chin. Zeit.); Tsingtau Shi Pau (chin. Zeit.); Tung-y Pau (Von d. kath. Mission herausgeb. chin. Zeit.). **Ziegeleien:** H. Diederichsen & Co.; R. Kappler & Sohn (Rob. Kappler, München, Hans Kappler, Wladiwostock, Inhaber) (s. Tapautau); Gebr. Laengner (s. Huangtau); Paul Friedr. Richter (s. Cap Jaeschke). **Zigarrenlager:** Adalbert Larz; Alfr. Siemssen; Karl Bödiker & Co.; Martin Johannssen; Otto Linke; P. Lindner; P. Richter. **Vereine:** Bergverein Tsingtau (Zweigverein d. D.-O. A.-V.); Deutsche Kolonialges., Abt. Tsingtau; Deutscher Flottenverein im Auslande; Christliches Soldatenheim; Deutscher Frauenverein für Krankenpflege in den Kolonien, Abt. Tsingtau; Deutscher Techniker-Verein Ostasien; Deutscher Turnverein Tsingtau; Deutsch-Nation. Handlungsgehilfen-Verband, Ortsgr. Tsingtau; Faberkrankenhaus; Freiw. Feuerwehr Tsingtau; Gesangverein Harmonie; Hansa-Brund; Hockey-Club; Marine- und Krieger-Verein Prinz Adalbert von Preußen; Musikverein Harmonie; Polo-Klub; Radfahrerklub Pfeil; Schützenkorps Kiautschou; Sportklub Tsingtau; Stenographenverein Gabelsberger; Tsingtau-Club; Tsingtau-Rennverein; Verein für Kunst und Wissenschaft; Verein Germania; Verein der Grundbesitzer; Tsingtauer Verkehrsverein.

**Cap Jaeschke Hailse. Ziegelei:** Paul Friedr. Richter.

**Fangtse. Station d. Schantung-Eisenbahn:** R. Walter, C. Crais, Stationsvorsteh.; Dr. med. Trieur, Bahnarzt; Teilheimer, Heilgehilfe; Johannes Randschau, Bahnmeister. **Schantung-Bergbau-Gesellschaft:** Marine-Generaloberarzt Dr. Meyer, Gesellschaftsarzt; G. Favorke, Rechnungsführer; A. Odermann, Markscheider; Aug. Vieregge, Markscheidergehilfe; Friedr. Hoffmann, Betriebsführer; O. Aus dem Bruch, Betriebsführer; H. Möller, Jos. Willems, Maschinensteiger; Heinrich Moeller, P. Müller, Steiger; P. Nimtz, Waschmeister; Frz. Wolter, Lademeister; Freymann, Holzverwalter und Schachtmeister; G. Breuer, A. Krüger, Kaufleute; A. Stahlmann, Magaz.-Gehilfe; A. Vieregge, H. Möller, H. Stahlmann, Lehrlinge; Althoff, Flieth, Streitbürger, Hilfssteiger; Stolz, Lembke, Kröger, Petersmann, Grembowsky, Schmidt, Bastian, Ettinger, Eidmann, Lasotta, Fahrhauer; J. Theilheimer, Lazarettgehilfe; E. Hartung, Lehrer.

**Fouschanso. Molkerei:** Molkerei Fouschanso (Ernst Laengner, Inhaber).

**Huangtau (Ins. i. d. Kiautsch.-Bucht). Ziegelei:** Gebr. Laengner (B. Kalbein, Z.-M.).

**Hungschau b. Tschangtien. Schantung-Bergbau-Gesellschaft:** Näwe, Rechnungsführer; Oster. Schmidt, Betriebsführer; Pankratz, Maschinensteiger; König, Bohrmeister; Denkhaus, Obersteiger; Stoffregen, Magazinverwalter; Gresser, Holzverwalter; Lamberts, Kuschar, Neitzert, Steiger; Dau, Bureaubeamter; Klein, Krämer, Hilfssteiger; Chr. Neitzert, Schlosser; Petersen, Ernst Marsch,

- Lademeister; Schild, Heils, Bureaugehilfen; Jokiell, Baugewerkmeister; Bollmann, Ruf, Klar, Seemann, Wiemers, Andes, H. Marsch, Fahrhauer; R. Scholz, Lazarettgehilfe.
- Kaumi**, außerhalb d. Schutzgebietes in d. neutralen Zone. **Station der Schantung-Eisenbahn (99,03 km)**: H. Schrader, Stationsvorsteher; P. Lingmann, Werkmeister; A. Hoffmann, Bahnmeister. **Ev. Mission**: Allgem. Evang.-Protest. Missionsverein. **Kath. Mission**: Missionsges. d. Göttl. Wortes (Steyler Mission), P. Adolf Oberle, P. Ledermann.
- Kiautschou**. **Station der Schantung-Eisenbahn (73,24 km)**: W. Brakemeier, Bahnmeist. **Ev. Mission**: Berliner Missionsges.; O. Toepper u. Frau, Missionar.
- Lantsun**. **Station der Schantung-Eisenbahn (52,48 km)**.
- Likotschuang**. **Bezirksamt**: Dolmetscher Grosse, Bezirksamtm. **Bezirksamtsarzt**: Marine-Stabsarzt Dr. Krause. **Polizeistation**: Wohlleben, Polizeiwachmeister. **Chinesengefängnis**: Müller, Gefängnisoberaufseher. **Postagentur**: von der Polizeistation verwaltet. **Gastwirtschaft, Gemüse- und Fourage-Handlung**: Otto Titzschkau.
- Lokou** b. Tsinanfu. **Maschinenfabrik Augsburg-Nürnberg A.-G.** (F. Eberhardt, Ingenieur; Th. Boehnert, Bauführer; Fr. Szobries, Magazinverwalt.; A. Anspach, Monteur; J. Hoffmann, Schmied).
- Mecklenburghaus** im Lauschan. **Polizei-posten**. **Posthilfsstelle**: Beinemann. **Genesungsheim**: Leiter der jeweilige Landbezirksarzt in Litsun; San.-Vizefeldw. Beinemann, Verw.; Groth, Sanitätsmaat; Büttner, Obersanitätsmaat.
- Nantschuang**. **Station der Schantung-Eisenb. (42,58 km)**: Karl Quappe, Bahnm.
- Nikukou**. **Station der Schantung-Eisenbahn (25,79 km)**.
- Putschi**. **Station der Schantung-Eisenbahn**: H. Schneider, Bahnmeisteraspirant.
- Schatsykou**. **Detachement d. 3. Seebataillons**: 1. Offiz., 2 Unteroff., 20 Mann. **Polizeistation**: Jakob, Polizeiwachtm. **Posthilfsstelle**: v. Detachement verw.
- Syfang**. **Postagentur**. **Hauptwerkstätte der Schantung-Eisenbahn-Gesellschaft**: Maschinenmeister A. Braun, Vorst.; J. Cazin, Betriebswerkmeister; F. Lindner, Buchhalt.; Curt Langer, Rechnungsführer; Th. Altenbach, K. Bräuer, V. Knauer, Nielebrock, G. Krebs, W. Gaster, W. Nies, W. Klein, Werkführer; H. Stark, Oberlokomotivführer. **Materialienverwaltung der Schantung-Eisenbahn-Gesellschaft**: A. Kiesow, Vorst.; F. Staatsmann, Magazinverwalter; Carl Kruschinski, Magaz.-Assist. **Station der Schantung-Eisenbahn (6,87 km)**. **Gastwirtschaften**: E. Ehrlich; Rest. Paradiesgarten (Baron, Inh.); Ernst Kusserow. **Molkerei**.
- Tahang**. **Station der Schantung-Eisenbahn (80,73 km)**.
- Tahuang**. **Station der Schantung-Eisenbahn (65,04 km)**.
- Tapautau** (Chinesenviertel von Tsingtau). **Postzweigstelle**: Chinesischer Hilfsbeamter. **Ev. Mission**: Berl. Missions-Ges. (chines. Mädchenschule). — Frl. Käthe Voget, Frl. Frieda Strecker, Missionslehrerinnen. **Bank**: Kien-Schun-Bank. **Fourage- und Kunstdüngerhandlung**: Dungtai. **Gasthof**: K. Tomonago. **Gastwirtschaften**: Restaur. W. Lampe (Wilh. Lampe, Inh.); Franz Lehmann; K. Tomonago. **Handelsfirmen**: M. Jio; Ta Tscheng-Tschang. **Japanwaren**: Kobutsi. **Kurzwarenhandlungen**: K. Kanataki; Kugimiya; K. Tomonago. **Uhrmacher**: Kikugawa. **Ziegelei**: R. Kappler & Sohn (K. Kappler, Ziegeleitechniker; E. Klingner, Bautechniker).
- Taputou** am Westufer der Kiautschou-Bucht. **Posthilfsstelle**. **Polizei-posten**.
- Ta Schuitschingkou**. **Restaurant**: Jagdschlößchen Schuitschingkou (Otto Kießling).
- Tsaitschiatschuang**. **Station der Schantung-Eisenbahn (114,90 km)**.
- Tsangkou**. **Polizeistation**: Vahldick, Polizeiwachtmann. **Posthilfsstelle**: von der Polizeistation verwaltet. **Station der Schantung-Eisenbahn (17,40 km)**. **Gastwirtschaft**: „Zur Erholung“ (W. Bang, Inhaber). **Seidenfabrik**: Deutsch-Chinesische Seiden-Industrie-Ges.
- Tschanglo**. **Station der Schantung-Eisenbahn**: L. Terdy, Bahnaufseher.

- Tschangtien. Station der Schantung-Eisenbahn:** Geiger, Stationsvorsteher; K. Holz, Betriebs-Verkehrskontrolleur; Jesper Schultz, Ingenieur; Wilhelm Noack, Telegraphenmstr.; Anton Rich. Gröning, Bahnstr.; J. Hurtig, Bahnmeisteraspirant; Felix Fleck, Werkmeister.
- Tschengyang. Station der Schantung-Eisenbahn (30,89 km):** K. Quappe, Bahnmeister; H. Philipp, Bauaufseher.
- Tschoutsun. Station der Schantung-Eisenbahn:** Karl Holz, Bahn-Verkehrskontrolleur; A. Filusch, Bahnmeister-Aspirant.
- Tselantschuang. Station der Schantung-Eisenbahn (85,73 km).**
- Tsetschuan. Station der Schantung-Eisenbahn:** H. Zoll, Bahnmeister.
- Tsimo. Kath. Mission:** Missionsgesellschaft des Göttl. Wortes (Steyler Mission). P. Karl Teufel und P. Ledermann. **Evang. Mission:** Berliner Missionsgesellsch. (Missionsstation und Poliklinik). — Th. Scholz u. Frau, H. Müller, Missionare.
- Tsinanfu. Kaiserl. Deutsch. Konsulat:** Dr. Mercklinghaus, Konsul; Fr. Holzhauer, Dolmetscher; R. Prehl, Sekretär. **Engl. Konsulat:** Smith, Konsul. **Deutsche Schule:** Dr. Melchers, Leiter; Nassauer, Dozent; Tiefensee, Walter, Lehrer. **Kotsihochschule:** Max Jordan. **Sanatorium:** Oberstabsarzt Dr. Kautzsch, Bes.; Dr. Grimm, Augenarzt; Arend, Verwalter. **Schantung-Elektrizitätswerk** (L. Schmidt-Harms, Ingenieur). **Station der Schantung-Eisenbahn:** Jos. Dillmann, Stationsvorst.; Karl Behrendt, Bautechniker; H. M. Friedel, Wagenmeister. **Ev. Mission:** Amer. Presbyterian-Mission. C. J. Johnson u. Frau, James B. Neal. **Engl. Baptisten-Mission:** Rev. J. S. Whitewright u. Frau, Rev. F. Harmon, Rev. R. C. Forsyth u. Frau. **Kath. Mission:** Franziskaner-Miss. v. Nord-Schantung. Bischöfl. Residenz. Msgr. E. Gieser, Apost. Vicar; P. W. Groenwald, Miss.; Fr. Adr. Kauert, Fr. Hier. Pesch, Fr. Mak. Körner, Miss. **Chines. Bahnpolizei:** R. Sterz, Polizeiinspektor. **Tientsin-Pukow-Eisenbahn. Bauabteilung Tsinanfu:** Linow, Baurat; H. Dorpmüller, Bauinspektor; Bloch, E. Dorpmüller, Reg.-Baumeister; Müller, Robert, Streckenbaumeister; Slotnarin, Diplomingenieur; Müller, König, Fischer, Brusis, Jörg, Bauassistenten; Maßmann, Werkführer; Riede, Gollup, Gonelon, Malin, Werkmeister; Knuthe, Lagerverwalter; Wessel, Betriebsbeamter; Schattschneider, Bureauassistent. **Apothek:** The Nikka Dispensary (L. Suzuki, Inh.). **Bäckerei:** C. Stein & Schadt. **Bank:** Deutsch-Asiatische Bank (G. Rust, Bankdirektor; Herthel, Cassierer). **Baugeschäft:** Paul Fr. Richter. **Gasthaus:** Hotel Trendel (Frau E. Trendel, Inh.; F. Trendel, Leiter); C. Stein & Schadt. **Handelsfirmen:** Arnold Karberg & Co. (M. A. Wagner, Prokurist; W. Paetow, Kaufmann); Hans Buchmann; British American Tobacco Comp. (F. Pferdekämper, Tsingtau, Leiter; Harold G. Boyling, Frank J. Harris, Kaufleute); Jaison Calvert Jordan, Shanghai; Carlowitz & Co. (Paetz, Leiter Dovemühle, Kaufmann); H. Diederichsen & Co. (A. E. Thurn, Leiter; Czernetzki, Kaufmann); Paul Geisler (Paul Geisler, Inh.; Dobrowolski, Kaufm.); R. Gutend & Co. (Freiherr R. v. Seckendorff-Gutend, Inh.; Grallert, Lehrling); C. Henzler & Cie. (C. Henzler, Inh.); Leykauff & Cie. (Paulsen, Leiter; F. Schadebrodt, Kaufmann); F. Schwarzkopf & Co. (J. Lass, Prok.); Sietas Plambeck & Co. (A. Hackmack, Leiter); The Asiatic Petroleum Co. (Holland, Kaufm.); F. Trendel (Fritz Trendel, Inh.); Carl Wolff (Michael Friedländer, Prokurist). **Kaiserl. Deutsch. Postamt:** Börter, Postassistent. **Chinesisches Postamt:** W. Henne, Postdirektor; Cotton, Marcel, Postassist.; A. M. Chapelain, Rechnungsführer. **Maschinenfabrik Augsburg-Nürnberg, Werk Gustavsborg:** F. Thierbach, Kaufm., Leiter. **Schlächtere:** C. Stein & Schadt. **Vieh-Export:** Mark Zimmermann (A. J. Strumeloffsky, Leiter; Blumenfeld, Kaufmann).
- Tsoschan. Station der Schantung-Eisenbahn:** J. Hurtig, Bahnmeister-Aspirant.
- Yankotschuang. Station der Schantung-Eisenbahn (91,33 km).**



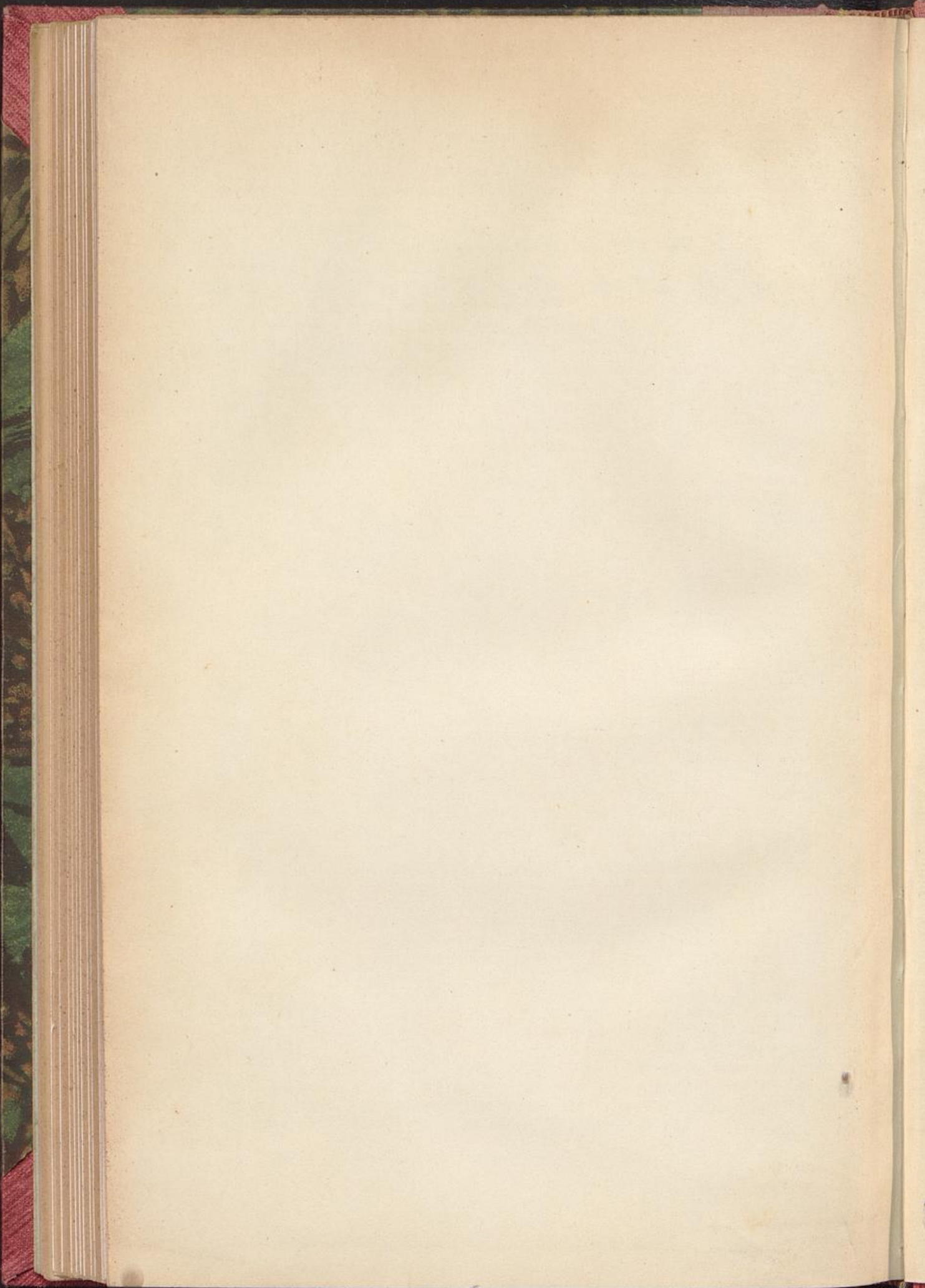



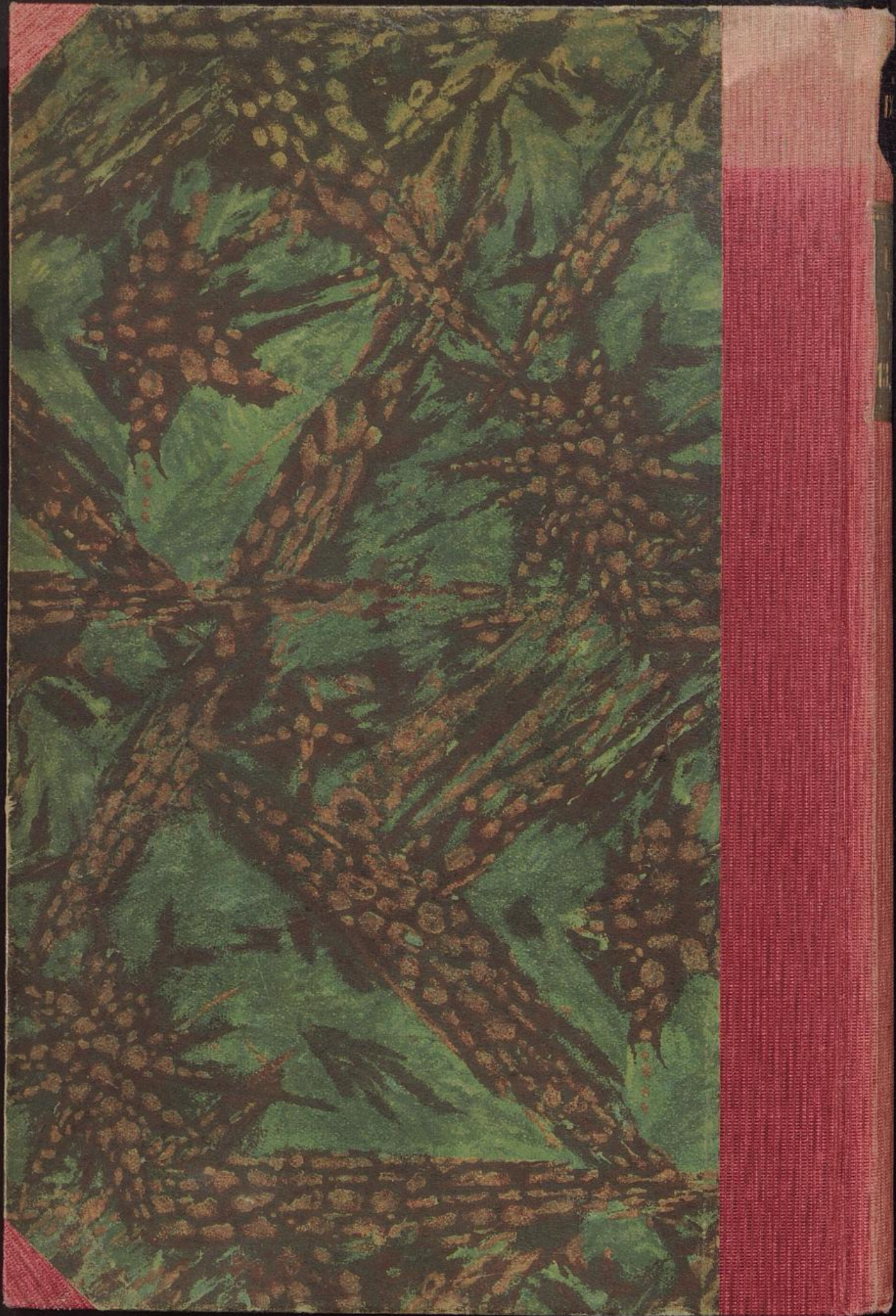

IX.c.5273

Deutsches  
Kolonial-  
Handbuch  
13. Ausgabe