



Staats- und  
Universitätsbibliothek  
Bremen

## **Staats- und Universitätsbibliothek Bremen**

**DFG-Projekt "Digitale Sammlung Deutscher Kolonialismus"**

### **Deutsch Neu-Guinea**

Völker-Atlas

**Neuhauss, Richard**

**Berlin, 1911**

**urn:nbn:de:gbv:46:1-10703**

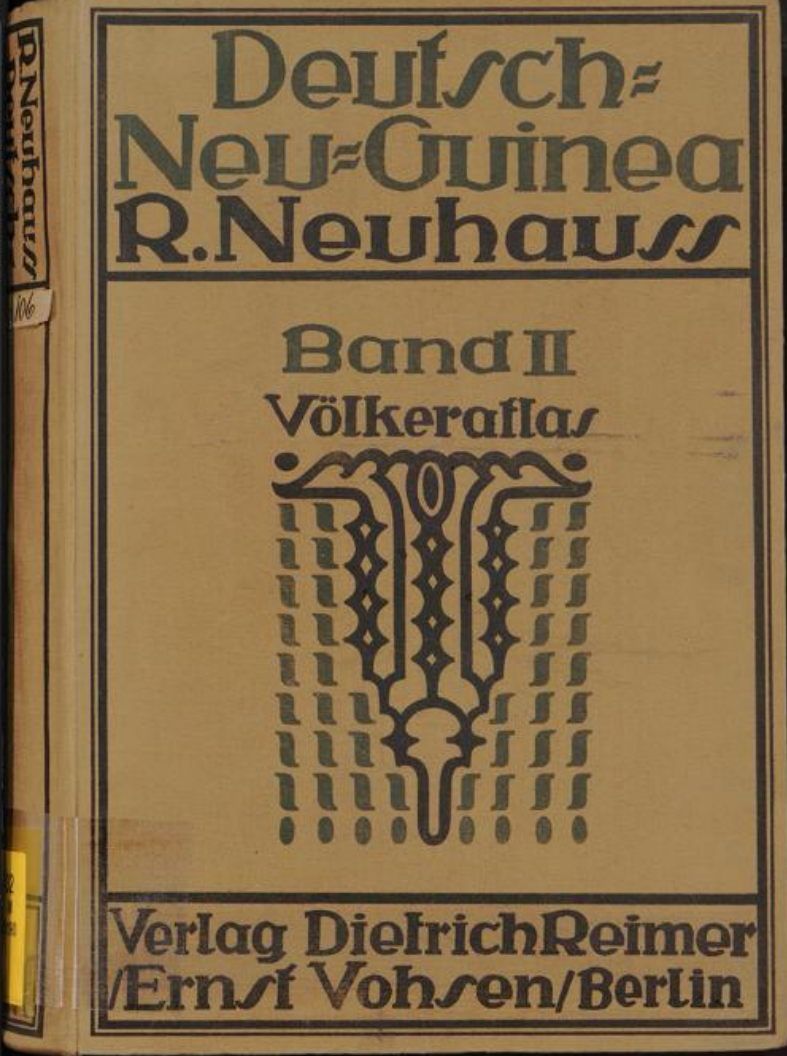

Deutsch=  
Neu=Guinea  
R. Neuhaus

Band II  
Völkeratlas



Verlag Dietrich Reimer  
/Ernst Vohsen/Berlin



DER vorliegende zweite Band enthält auf 336 Tafeln 764 Aufnahmen von Eingeborenen aus den verschiedensten Gebietsteilen Deutsch Neu Guineas. Tafel 1 beginnt mit den Stämmen an der englischen Grenze im südlichen Teile des Huongolfes und es folgen bis Tafel 330 in fast ununterbrochener Reihe die Völker bis zur holländischen Grenze. Die letzten 6 Tafeln zeigen Bewohner des Bismarck Archipels.

Der Regel nach wurde jede Person von vorn und von der Seite photographiert; in vereinzelt Fällen ist nur ein Bild vorhanden.

Bei Aufnahme eines so großen und verschiedenartigen Menschenmaterials, wo überdies eine beträchtliche Anzahl der Schwarzen mit der Kultur noch nicht in Berührung kam, sind die Schwierigkeiten ungewöhnlich groß. Unter allen Umständen muß man schnell arbeiten, sonst werden die Leute unruhig oder laufen gar davon. Gegen den photographischen Apparat haben sie ohnehin starke Abneigung, denn sie glauben, daß ihnen durch das Bild etwas von ihrem Wesen genommen wird und sie infolgedessen sterben müssen. Besonders unheimlich erscheint ihnen das Hantieren des Photographen unter dem schwarzen Tuche. Einklemmen des Kopfes in einen Kopfhalter ist nicht empfehlenswert; daher war es auch nicht immer möglich, genau die Vorder- und Seitenansicht zu treffen, denn häufig veränderten die Leute ihre Kopfklage in dem Augenblicke, wo ich losdrückte. Aus diesem Grunde konnte die Belichtung stets nur kleine Bruchteile von Sekunden betragen.

Wenn irgend möglich, geschahen die Aufnahmen an schattigem Orte, wobei entweder der freie Horizont oder eine schnell aufgespannte Leinwand als Hintergrund dienten. Natürlich ist man in einem so wilden Lande häufig gezwungen, an ungünstigen und schattenlosen Plätzen zu photographieren, wobei sich dann die unangenehmen, schweren Schlagschatten ergeben. Wenn dem Reisenden mitten im Busch unvermutet ein wilder Geselle entgegentritt (Tafel 61), dessen Erscheinung man unter allen Umständen festhalten möchte, ist zum Schaden des Bildes auch nicht mehr Zeit, den Leinwandhintergrund aufzuspannen. Aus diesen Gründen möge man gegen Mängel der Bilder nachsichtig sein.

Ich hielt es für die dringlichste Aufgabe, möglichst viele, charakteristische Typen zu photographieren, damit einige Klarheit in das Völkergewirr kommt, welches den Übergang zwischen Indonesien und Australien bildet. Lediglich durch Körpermessungen, und wenn sie noch so umfangreich vorgenommen werden, kann man niemals ein klares Bild von diesen Völkern erlangen, weil infolge der zahllosen Mischungen die individuellen Abweichungen gar zu groß sind. Schwankt doch z. B. bei den von mir gemessenen Papua der Längenbreitenindex des Kopfes zwischen 84,6 und 66,7 und die Körperhöhe bei normal gewachsenen, gesunden Männern zwischen 135,5 und 180 cm! Nicht minder verschieden ist die Gestalt von

Nase, Stirn, Ohren usw. Der wild dreinschauende Geselle mit ungeheurer Haarperrücke, der als Papuatypus galt, kommt gelegentlich vor; wir finden daneben aber zahllose Gestalten, die in moderner Kleidung und mit hellerer Hautfarbe vom Europäer nicht zu unterscheiden wären.

In Unkenntnis der sehr verwickelten Verhältnisse nahm man es ziemlich leicht mit den Angaben über Herkunft der Leute. So finden wir z. B. in den Reisewerken den „Mann vom Huongolf“. Es wohnen aber am Huongolf mindestens ein Dutzend verschiedener Stämme.

Obgleich ich mich bemühte, ein möglichst vielseitiges Material herbeizuschaffen, wozu sich auf Reisen von der holländischen bis zur englischen Grenze am Huongolf und auf mehreren Vorstößen tief in das Innere hinein reichliche Gelegenheit bot, ist der vorliegende Band doch nur ein bescheidener Anfang in der Darstellung der Völker von Kaiser Wilhelmsland. Es bleibt noch außerordentlich viel Arbeit nötig, bis wir einen klaren Überblick über alle Stämme haben.

Da in Kaiser Wilhelmsland die Sprache ein treffliches Merkmal zur Einordnung der Eingeborenen bietet, wurde, so weit wir darüber überhaupt Genaues wissen, unter jeder Aufnahme angegeben, ob die Muttersprache melanesisch oder papuanisch ist. Die Stämme mit melanesischer Sprache sind zweifellos erst in verhältnismäßig später Zeit eingewandert und haben ihren Wohnsitz unmittelbar an der Küste oder in nächster Nähe derselben beibehalten, während die papuanisch redende Bevölkerung die ursprünglich im Lande ansässige ist. Die hauptsächlich in der Umgebung des Sattelberges vorkommenden Pygmaeen sind nicht nur mit ihrer Sprache, sondern auch mit Sitten und Gebräuchen vollständig in der umgebenden papuanischen Bevölkerung aufgegangen.

Die Abkürzung: LBrInd bezeichnet den Längenbreitenindex des Kopfes. Zur Bestimmung der Hautfarbe diente die v. Luschan'sche Farbentafel und zwar wurde die Haut an der Außenseite des Oberarmes, die zu den dunkelsten Partien gehört, gewählt. Für die Augen wurde die Martin'sche Augentafel benutzt. Das Haar ist stets, wofern dies nicht ausdrücklich anders angegeben, spiralig gekräuselt. Da Geburtsregister vollständig fehlen und die Eingeborenen in Bezug auf Zeitrechnung ganz unbestimmte Vorstellungen haben, konnte das Alter immer nur schätzungsweise angegeben werden. Eine ausführliche Besprechung der Aufnahmen findet sich in Band I.

Obgleich die Reproduktionsanstalt Fischer u. Dr. Bröckelmann in Berlin die Autotypien mit großer Sorgfalt und Sachkenntnis herstellte, gingen doch infolge der Unvollkommenheiten dieses Reproduktionsverfahrens viele Feinheiten, welche die Originalaufnahmen enthalten, verloren. Besonders ist von der zarten Hautstruktur kaum noch etwas zu erkennen. Die Benutzung eines vollkommeneren Reproduktionsverfahrens verbot sich jedoch durch den Umstand, daß die ohnehin schon gewaltig hohen Kosten sich hierdurch ins Ungemessene gesteigert hätten.

Wer zum Studium aller Einzelheiten die Originalaufnahmen durch-  
mustern will, findet eine Gesamtauflage derselben in der Sammlung des  
Kgl. Museums für Völkerkunde zu Berlin und in der Photographiesammlung  
der Berliner Anthropologischen Gesellschaft.

Großlichterfelde I.

R. NEUHAUSS.

# INHALT

## Tafel

- 1 Lowarra, Huongolf, nahe der englischen Grenze.  
Dorf Uno am Waria (Herkulesfluß, Huongolf).  
2—17 Dorf Uno am Waria.  
18—20 Dorf Jaduna am Waria.  
21—22 Morobe. Rüdigerfluß bei Adolphafen.  
23 Morobe und Mayama.  
24 Kai aus dem Hinterlande von Peihowa.  
25 Boang von Braunschweighthafen.  
26—32 Boang von Nassaubucht.  
33—47 Boang von Laukanu.  
48—51 Boang von Lauqui.  
52—61 Ka iwa. Hinterland der Boang.  
62—65 Kela Halbinsel (Kap Parsi) bei Samoahafen.  
66—74 Samoahafen.  
75—81 Kai aus dem Hinterlande von Samoahafen.  
82—89 Labo aus den Herzogseen. Mündung des Markham.  
90—102 Lae Womba. Unterer Markham.  
103 Waing. Unterer Markham.  
104—105 Lae-Lae Womba Mischlinge.  
106—113 Lae. Mündung des Markham.  
114 Abo. Nördliches Ufer des Huongolfes.  
115—118 Jao. Nördliches Ufer des Huongolfes.  
119—146 Bukaua. Nördliches Ufer des Huongolfes.  
147 Taminugetu bei Deinzerhöhe.  
148—157 Tami. Eingang zum Huongolf.  
158—163 Jabim. Umgebung von Finschhafen.  
164 Kai aus dem Rawlinson Gebirge, nördlich von Bukaua.  
165—182 Kai aus der Umgebung des Sattelberges bei Finschhafen.  
183—196 Kai Pygmaeen. Umgebung des Sattelberges.  
197—202 Inland Kai. Hupe. Westlich vom Sattelberge.  
203—205 Dorf Nuzeng. Fuß des Cromwell Gebirges bei Kap König Wilhelm.  
206—218 Dorf Quampu bei Kap König Wilhelm.  
219—237 Dorf Sialum bei Kap König Wilhelm.  
238—243 Dorf Kelana bei Kap König Wilhelm.  
244—245 Kai Kodero. Inland bei Kelana.  
246—249 Dorfinsel. Nordwestlich vom Kap König Wilhelm.  
250—251 Ray Küste (Maklay Küste).  
252—253 Bogadjim (Stefansort). Astrolabe Bucht.  
254—256 Bilibili. Astrolabe Bucht.  
257—258 Misem. Astrolabe Bucht.  
259—267 Biliao bei Friedrich Wilhelmshafen.

- Tafel
- 268—271 Ruo bei Friedrich Wilhelmshafen.  
 272—273 Hinterland von Friedrich Wilhelmshafen.  
     274 Monumbo (Potsdamhafen) und Anium bei Bogia.  
 275—276 Mündungsgebiet des Augustafusses.  
     277 Augustafuß. 30 Seemeilen (55 Kilometer) von der Mündung.  
     278 Dallmannhafen und Insel Muschu bei Dallmannhafen.  
 279—280 Hinterland von Dallmannhafen.  
 281—283 Saure. Hinterland von Dallmannhafen.  
 284—286 Kahor. Zwischen Dallmannhafen und Berlinhafen.  
     287 Vokau bei Berlinhafen. Lepra.  
 288—289 Seleo. Berlinhafen.  
 290—297 Malol. Westlich von Berlinhafen.  
 298—299 Arup. Westlich von Berlinhafen.  
 300—311 Warapu. Westlich von Berlinhafen.  
 312—324 Sissanu. Westlich von Berlinhafen.  
     325 Hinterland von Sissanu.  
 326—330 Hinterland von Sissanu und Lawo aus dem Hinterlande von  
     Leitere, nahe der holländischen Grenze.  
     331 Maligep. Westküste von Neu Pommern. Bismarck Archipel.  
 332—333 Malagun bei Rabaul. Neu Pommern.  
     334 Buka. Salomon Inseln.  
 335—336 Witu (French Inseln). Bismarck Archipel.

#### KARTE.

Völkerkarte von Kaiser-Wilhelmsland mit dem Verzeichnis der Tafeln  
 von Band II, Maßstab 1:2000000, gezeichnet von Professor  
 Dr. R. Neuhaus . . . . . am Schluß.

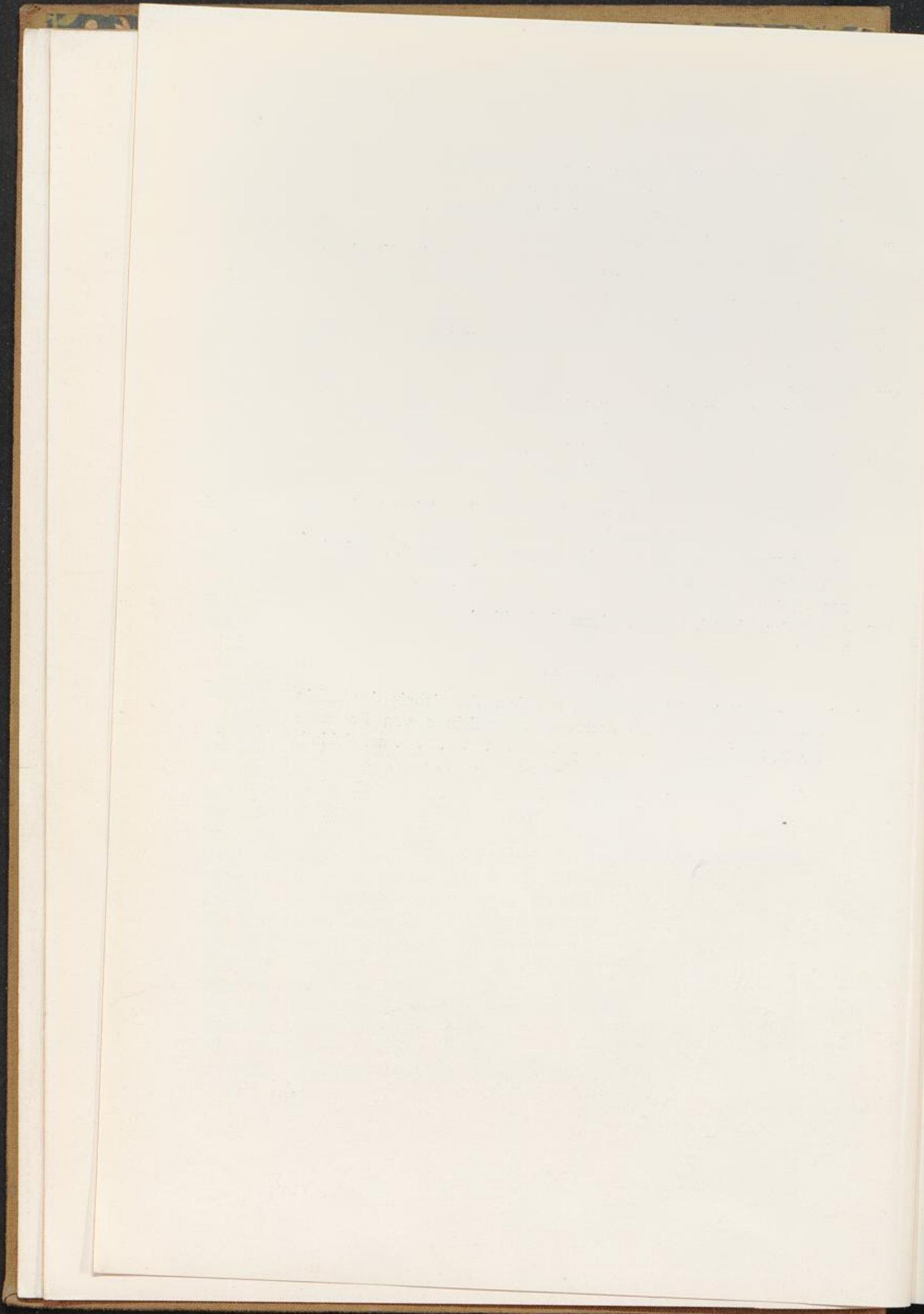

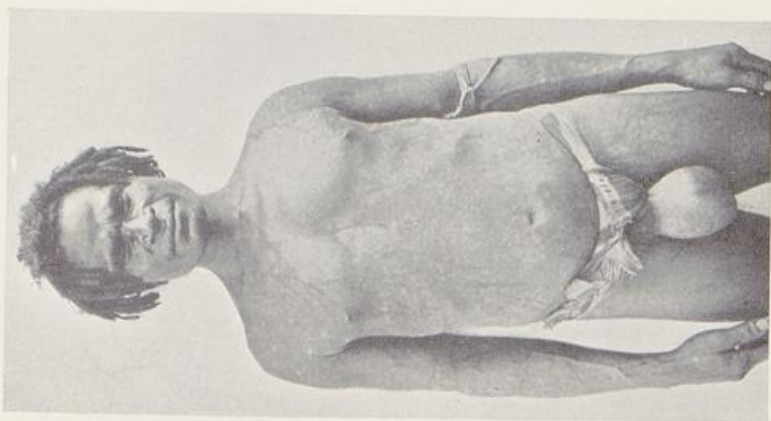

Lowarra (nahe der engl. Grenze)  
Elephantiasis der Hoden

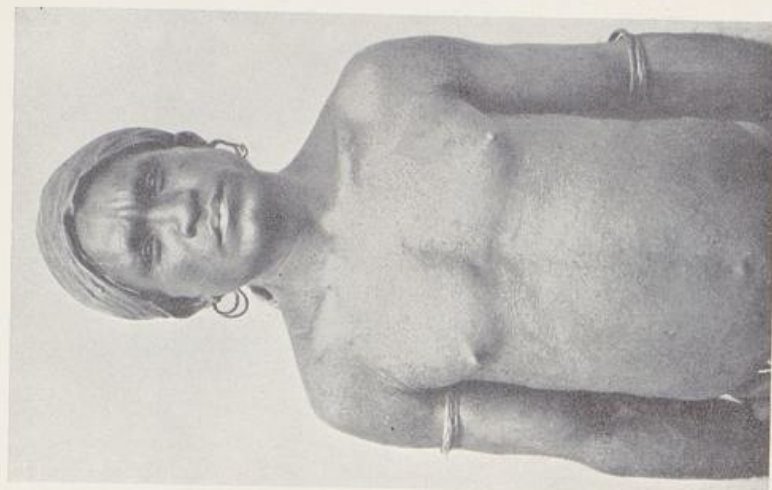

Nr. 2—3: Dorf Uno am Waria (Herkulesfluß, Huongolf)  
Papuanische Sprache





1



2



3

Lowarra (nahe der engl. Grenze)  
Elephantiasis der Hoden

Nr. 2-3: Dorf Uno am Waria (Herkulesfluß, Huongolf)  
Papuanische Sprache

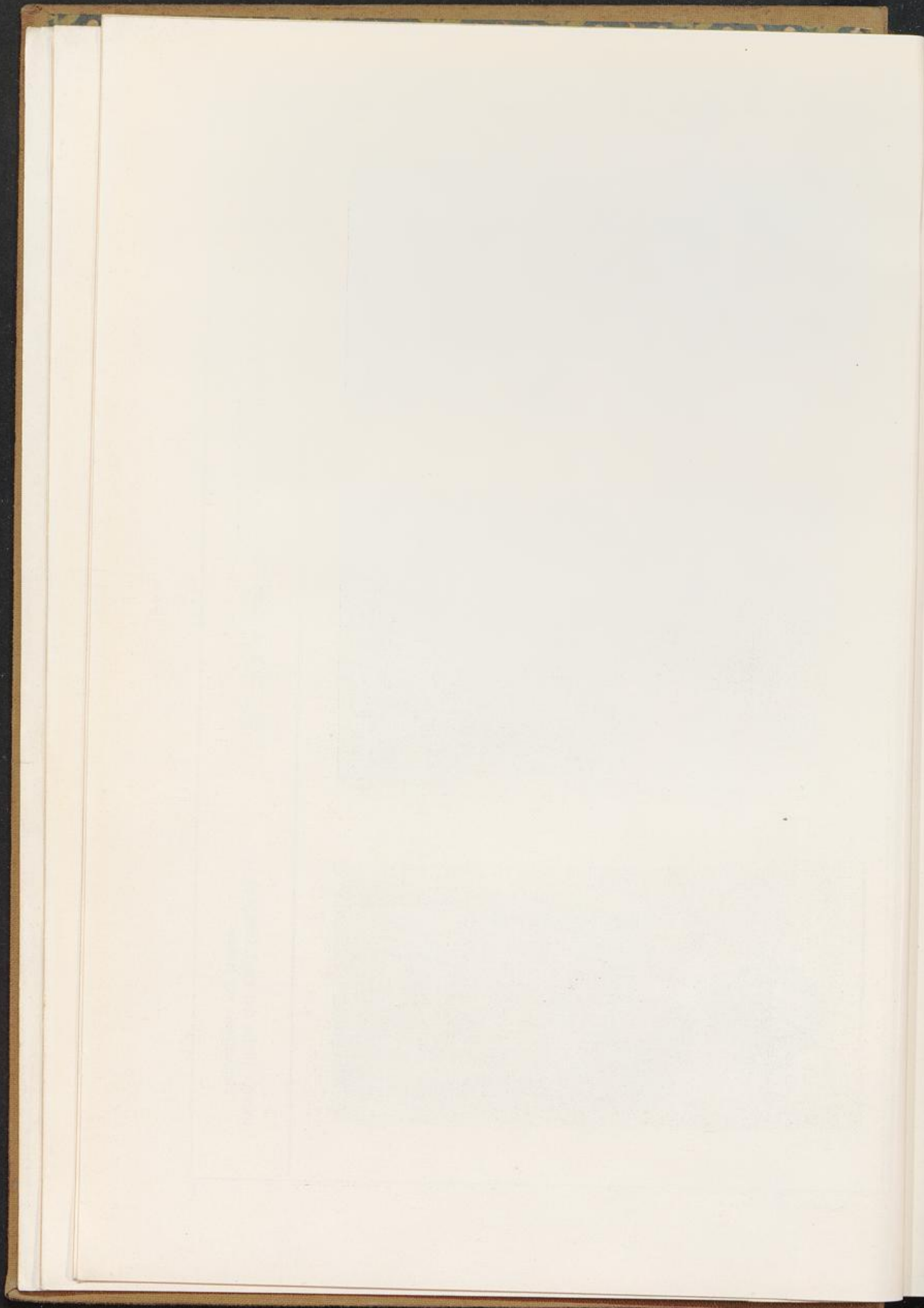



1

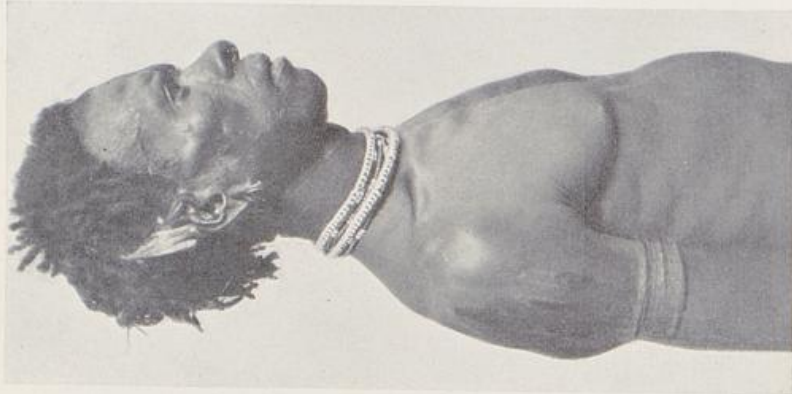

2

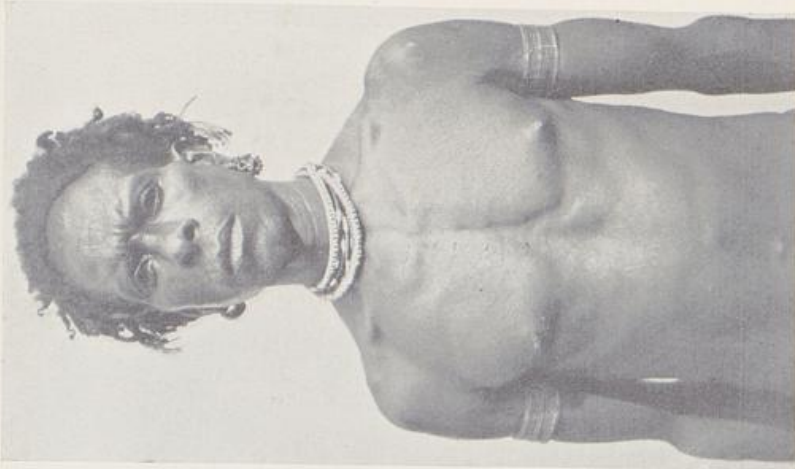

3

Dorf Uno am Waria. Papuanische Sprache.

1\*

2



1



2

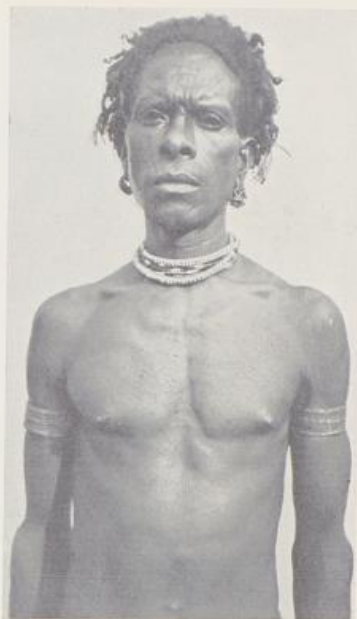

3

Dorf Uno am Waria. Papuanische Sprache.

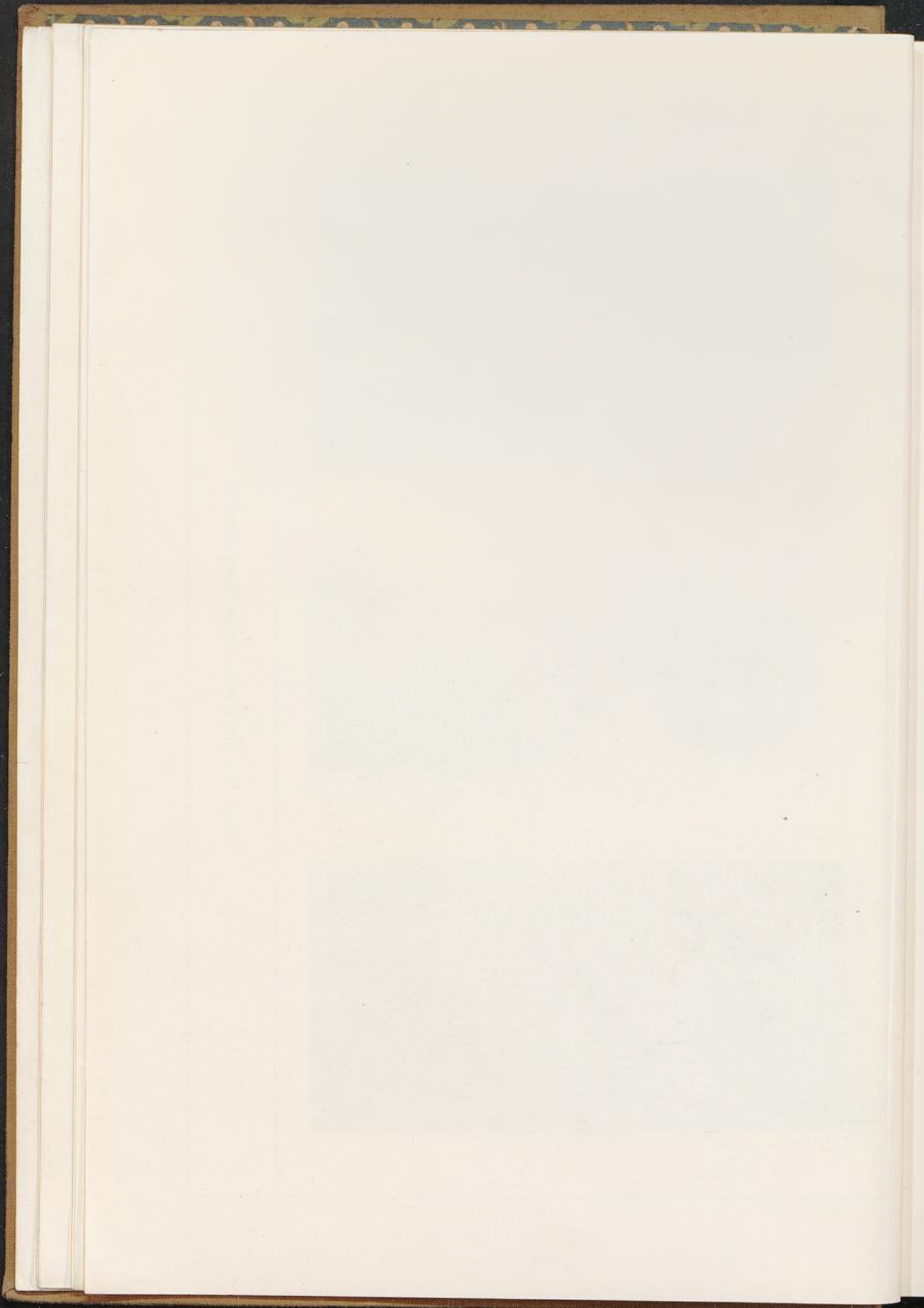

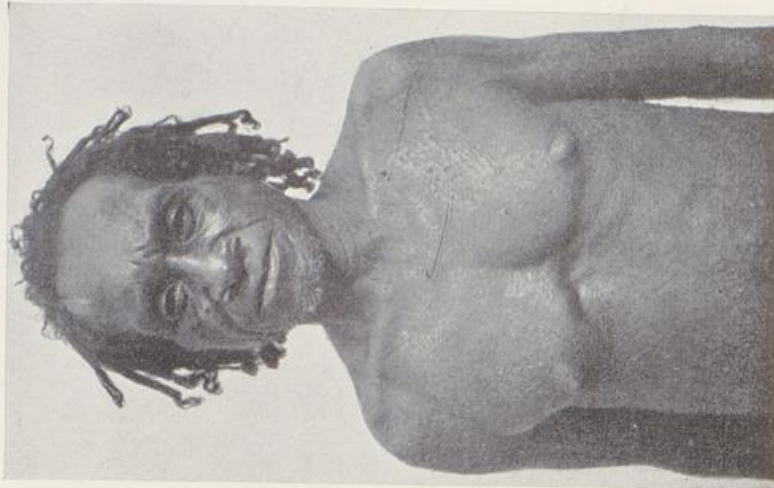

Dorf Uno am Waria. Papuanische Sprache.



Dorf Uno am Waria. Papuanische Sprache.

33

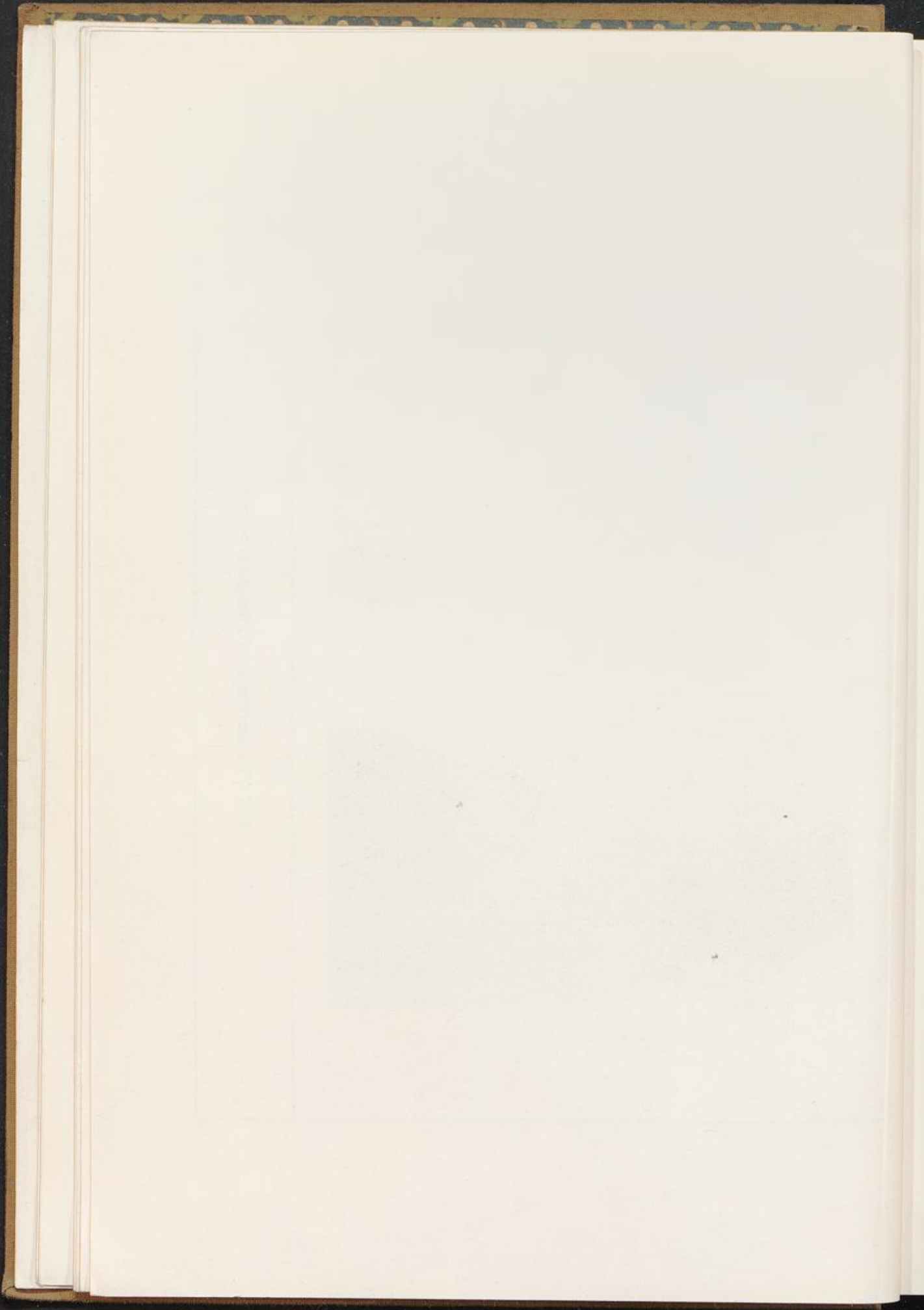

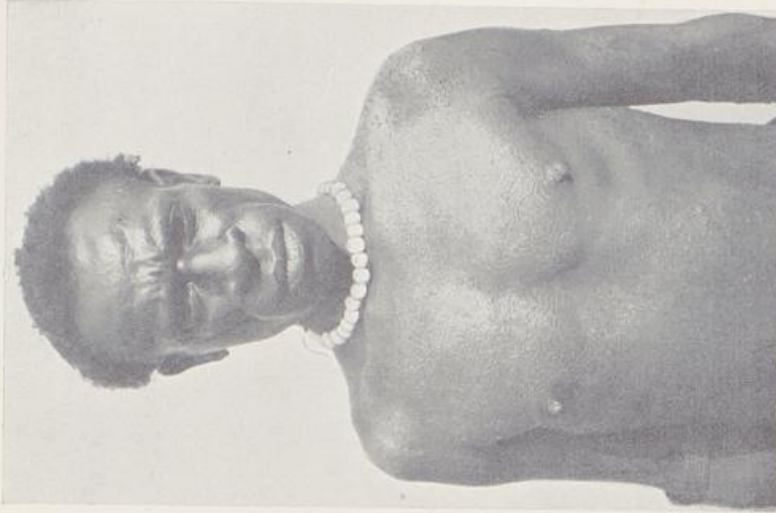
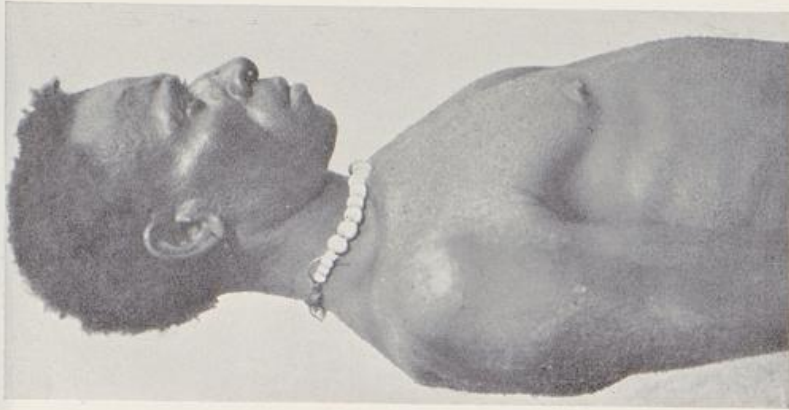

Dorf Uno am Waria. Papuanische Sprache.



1

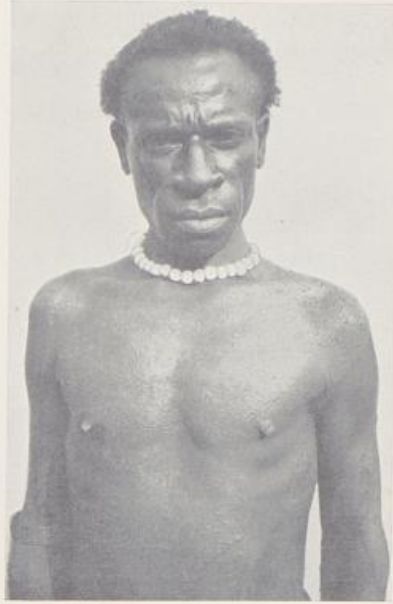

2

Dorf Uno am Waria. Papuanische Sprache.

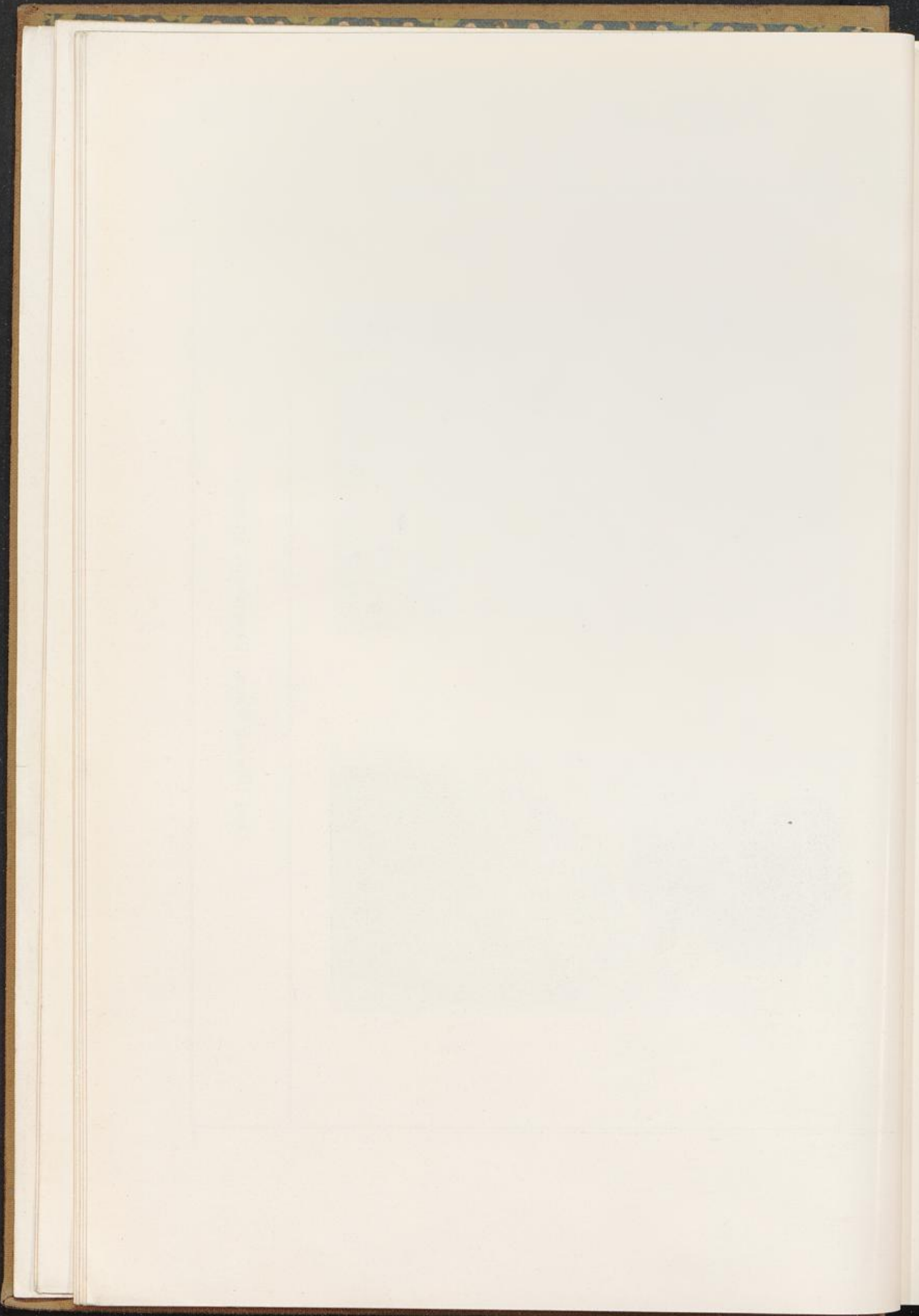



Dorf Uno am Waria. Papuanische Sprache.



1



2

Dorf Uno am Waria. Papuanische Sprache.

5

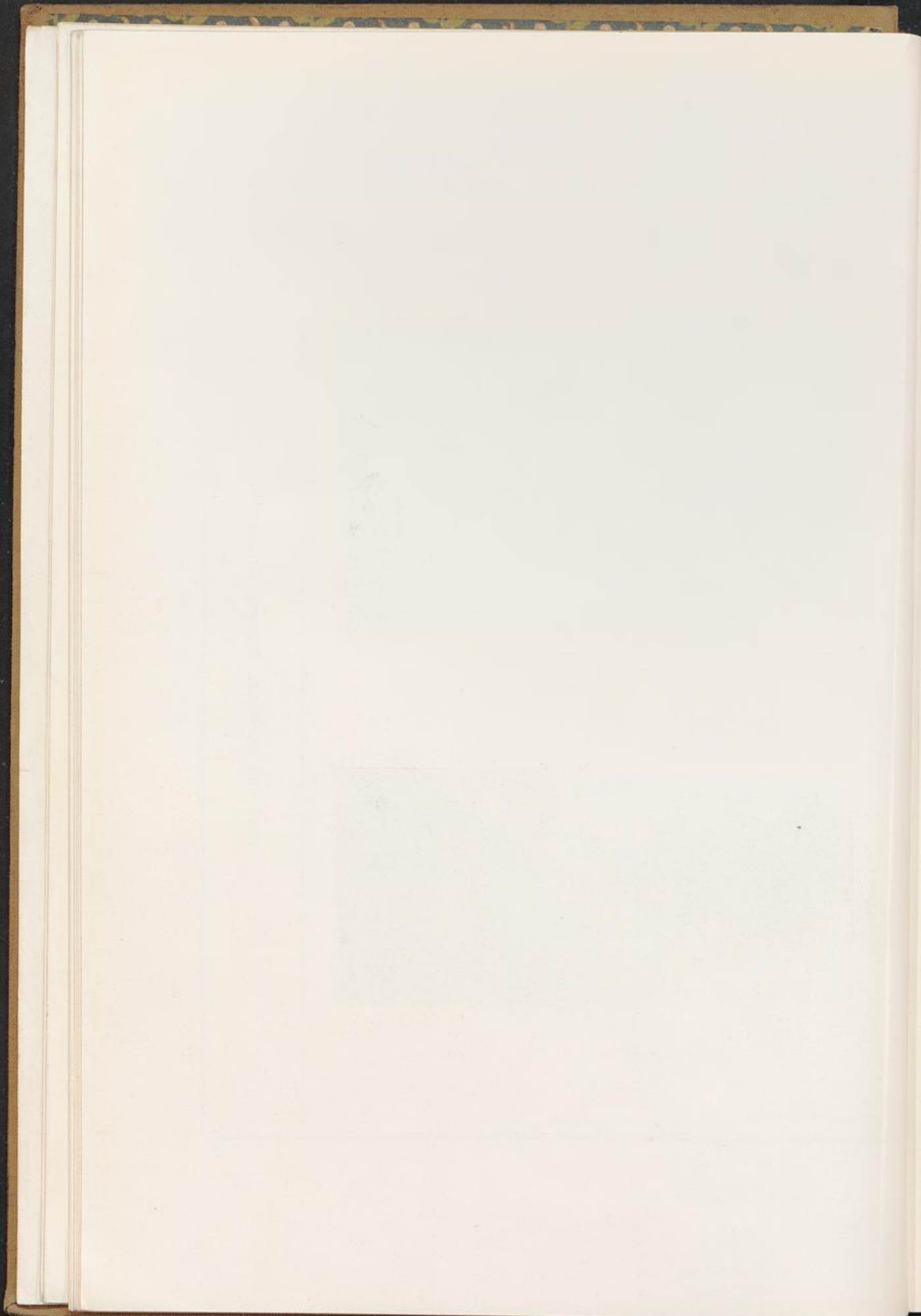

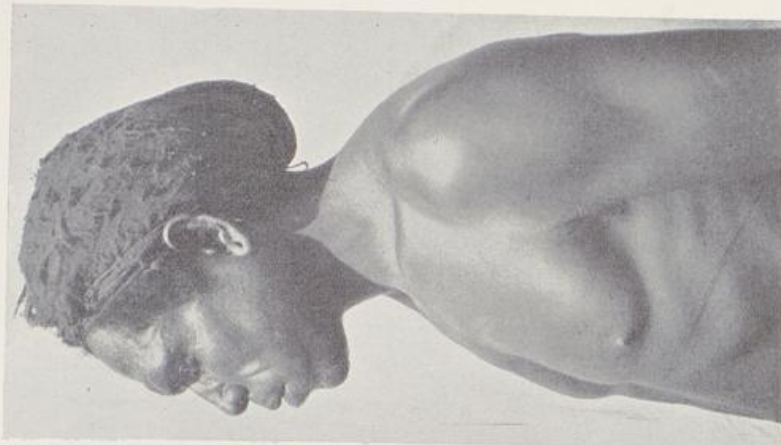
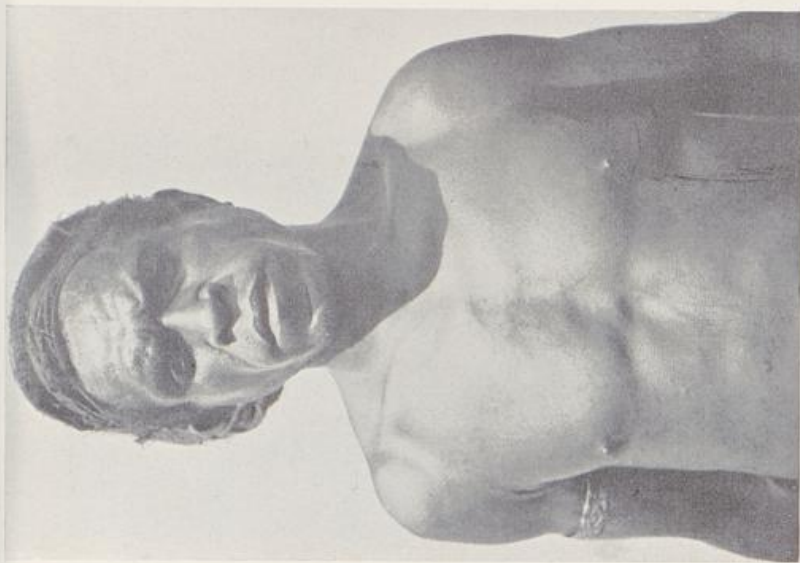

Dorf Uno am Waria. Papuanische Sprache.

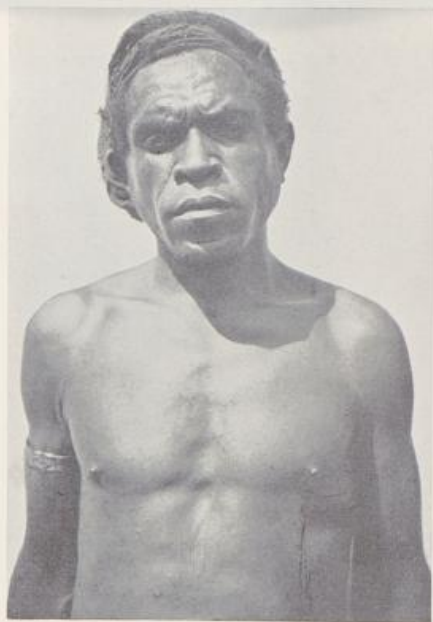

1



2

Dorf Uno am Waria. Papuanische Sprache.

Q

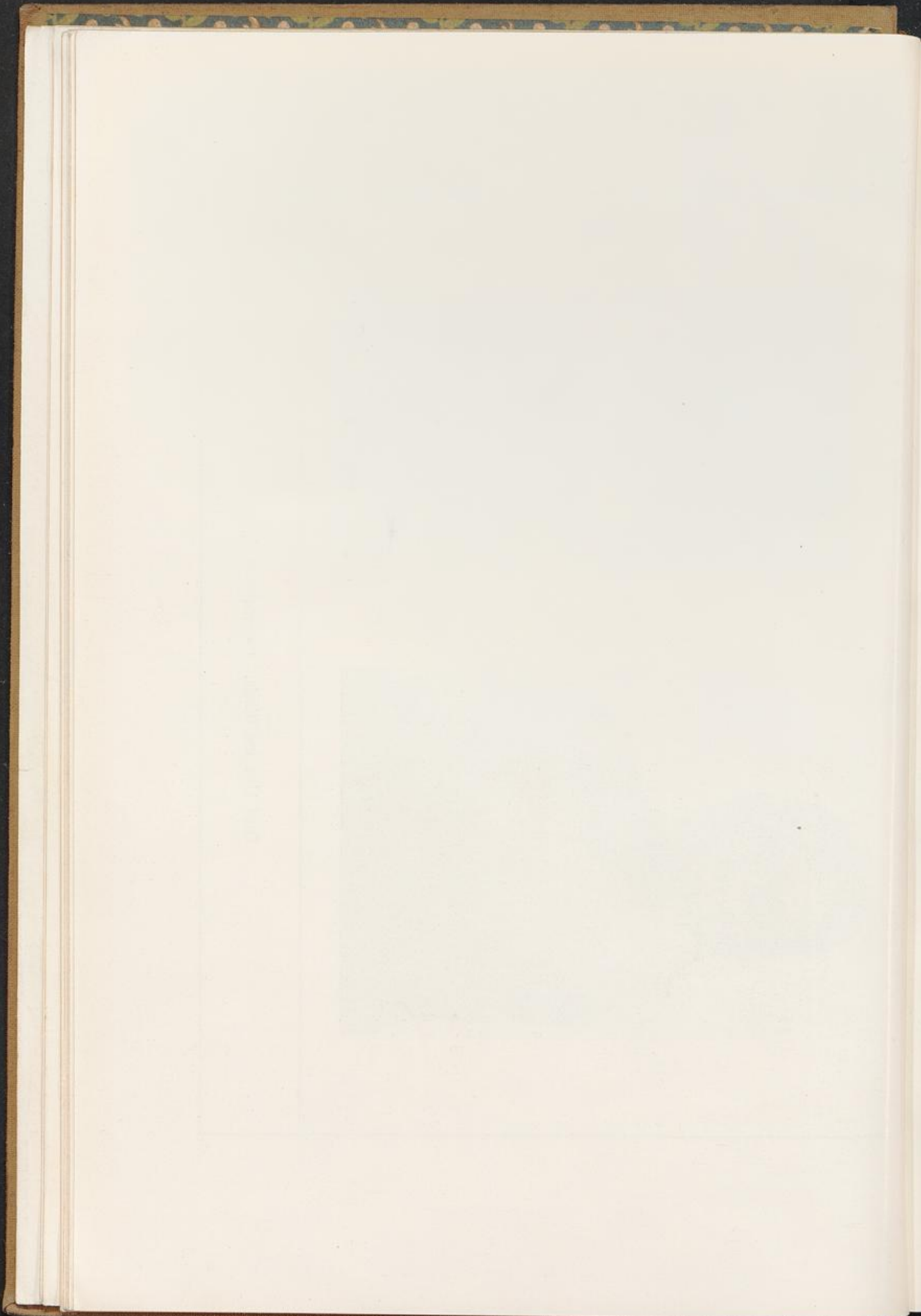



2



1

Dorf Uno am Waria. Papuanische Sprache.



1

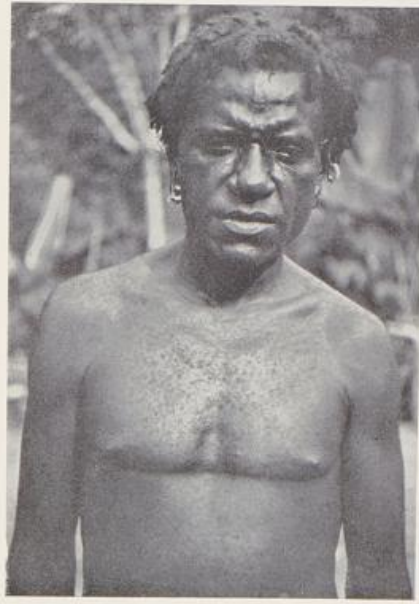

2

Dorf Uno am Waria. Papuanische Sprache.

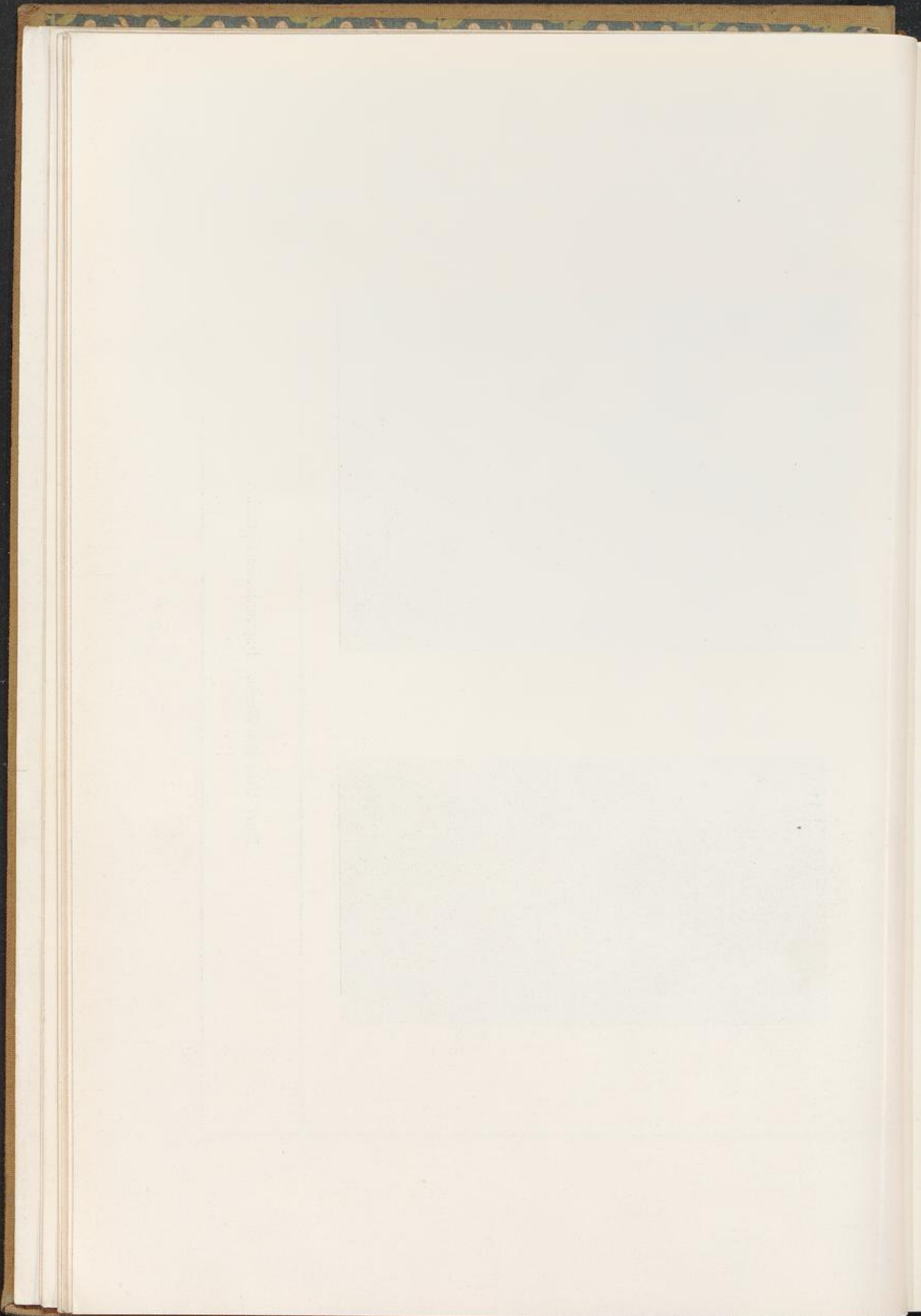

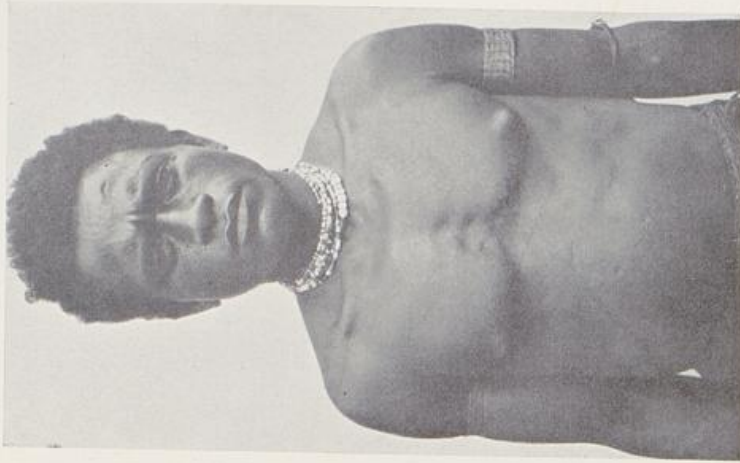
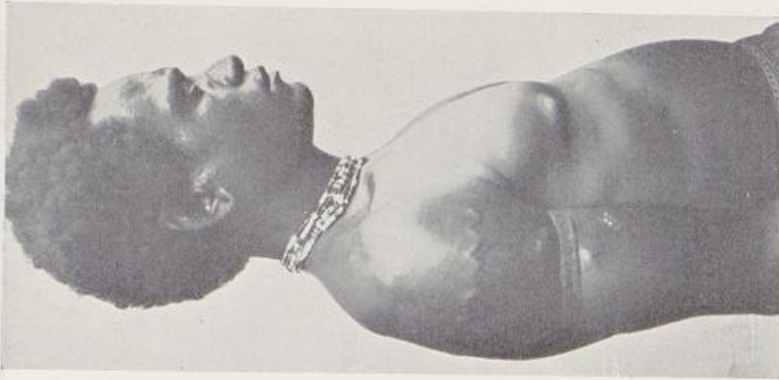

Dorf Uno am Waria. Papuanische Sprache.



1

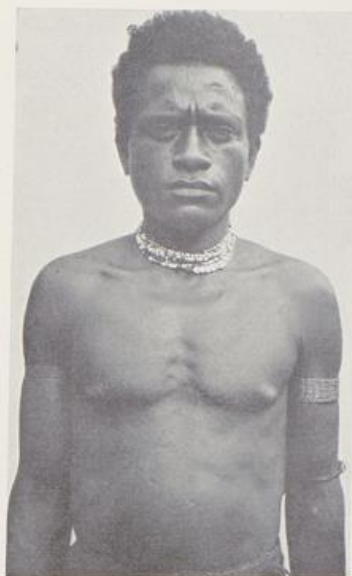

2

Dorf Uno am Waria. Papuanische Sprache.

8



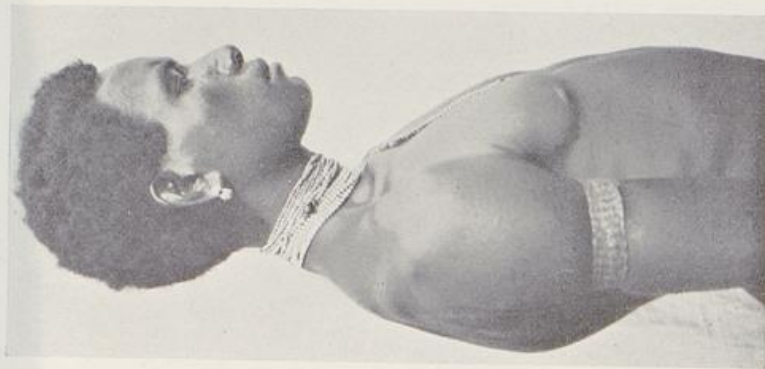

1

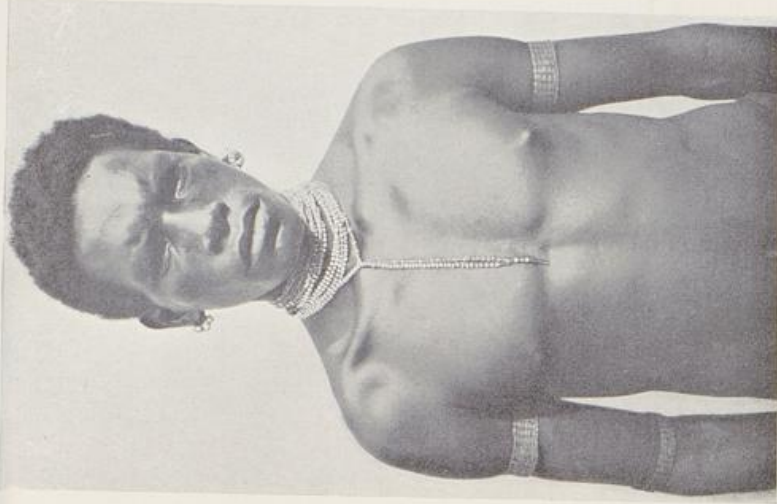

2

Dorf Uno am Waria. Papuanische Sprache.

9

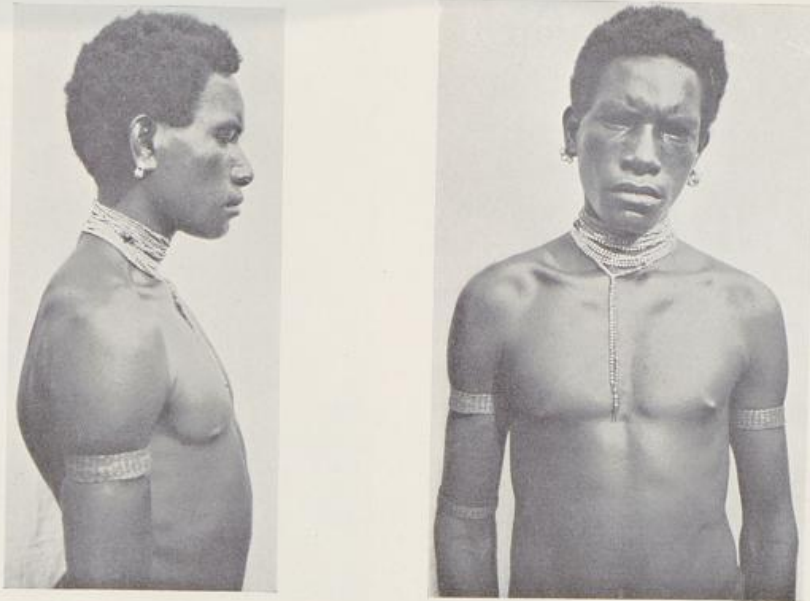

1

2

Dorf Uno am Waria. Papuanische Sprache.

2

6



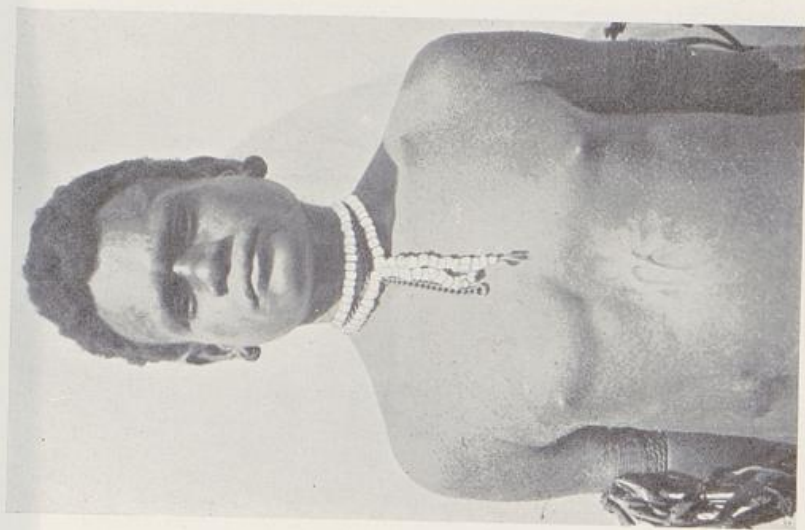

1



2

Dorf Uno am Waria. Papuanische Sprache.  
Alter 25. Größe 163. L.BrInd 76,4. Haut 30. Augen 2. Haar schwarz.

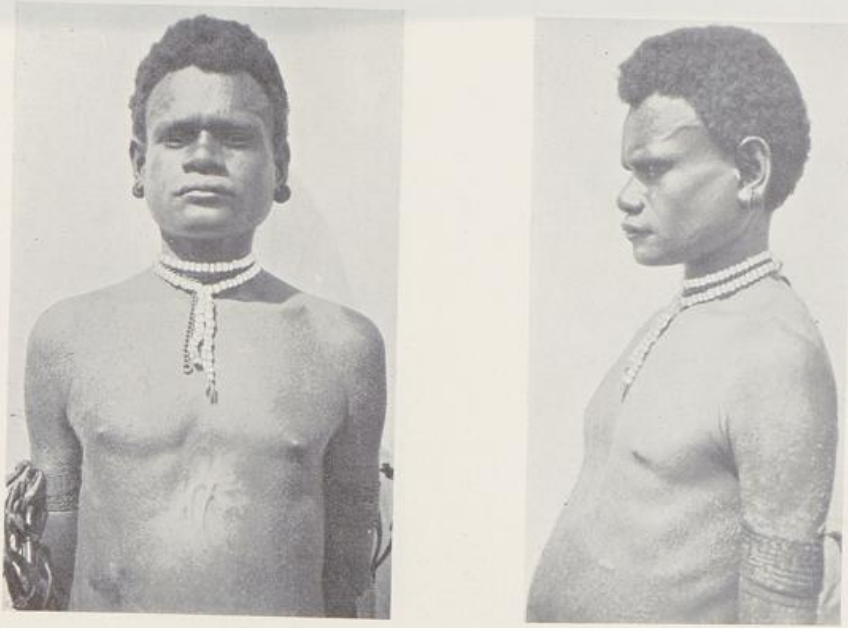

1

2

Dorf Uno am Waria. Papuanische Sprache.  
Alter 25. Größe 163. LBrInd 76,4. Haut 30. Augen 2. Haar schwarz.

2.

10



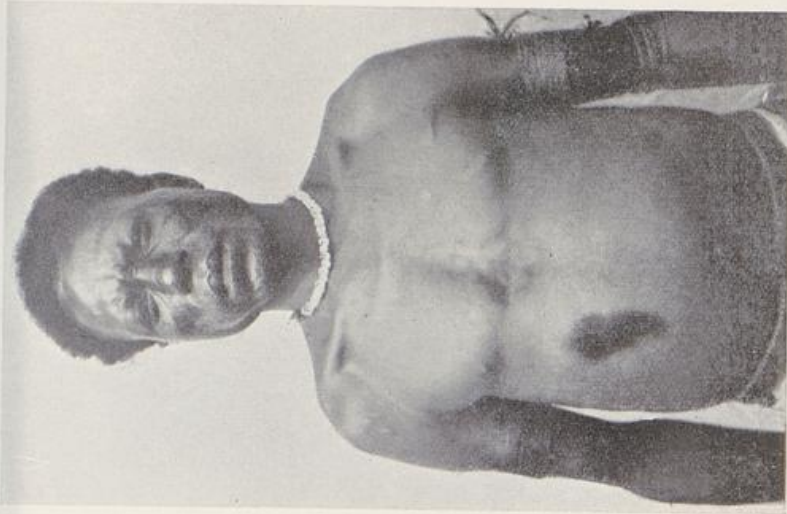

1

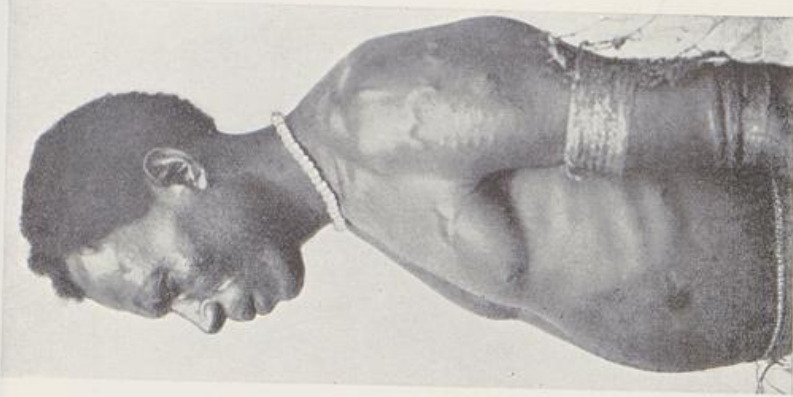

2

Dorf Uno am Waria, Papuanische Sprache.  
Alter 30. Größe 155,5. LBrInd 79,8. Haut 30. Augen 2. Haar schwarz.

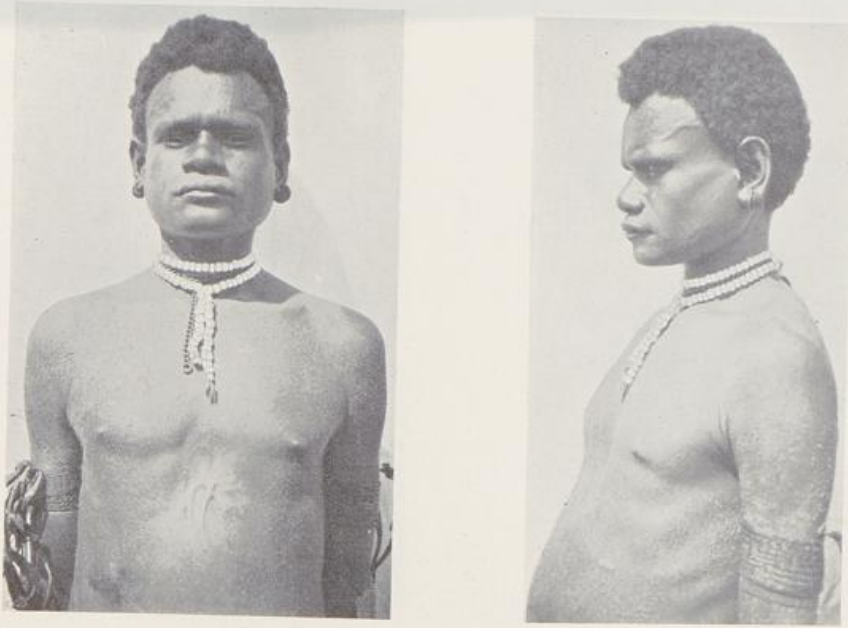

1

2

Dorf Uno am Waria. Papuanische Sprache.  
Alter 25. Größe 163. LBrInd 76,4. Haut 30. Augen 2. Haar schwarz.

2.

10





Dorf Uno am Waria. Papuanische Sprache.  
Alter 40. Größe 170,5. LBrind 76,5. Haut 30. Augen 2. Haar schwarz.

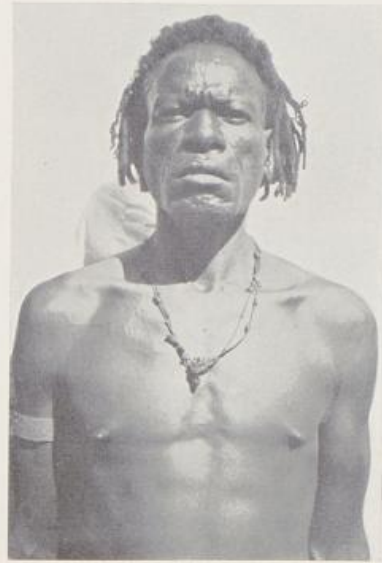

Dorf Uno am Waria. Papuanische Sprache.  
Alter 40. Größe 170,5. LBrind 76,5. Haut 30. Augen 2. Haar schwarz.

12



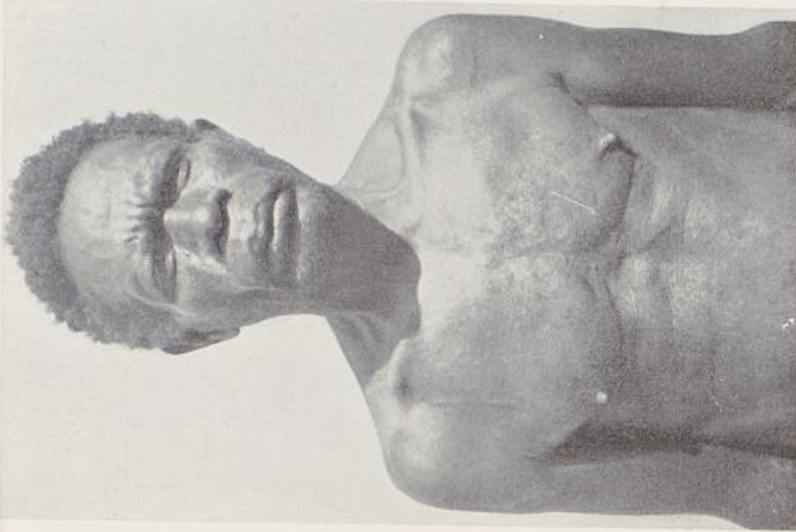

Dorf Uno am Waria. Papuanische Sprache.  
Alter 45. Größe 158. L.Brind 79,1. Haut 30. Augen 2-3. Haar schwarz.



1

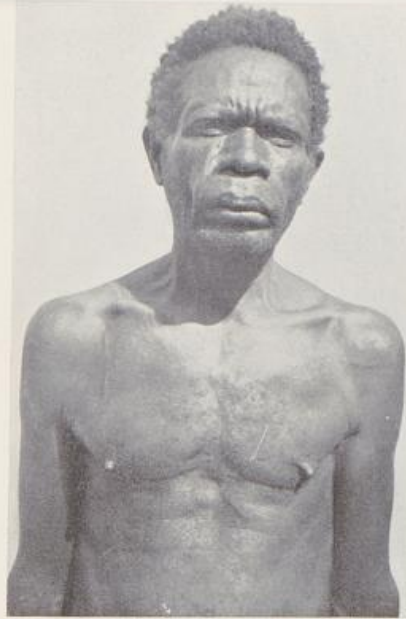

2

Dorf Uno am Waria. Papuanische Sprache.  
Alter 45. Größe 158. LBrInd 79,1. Haut 30. Augen 2-3. Haar schwarz.





1

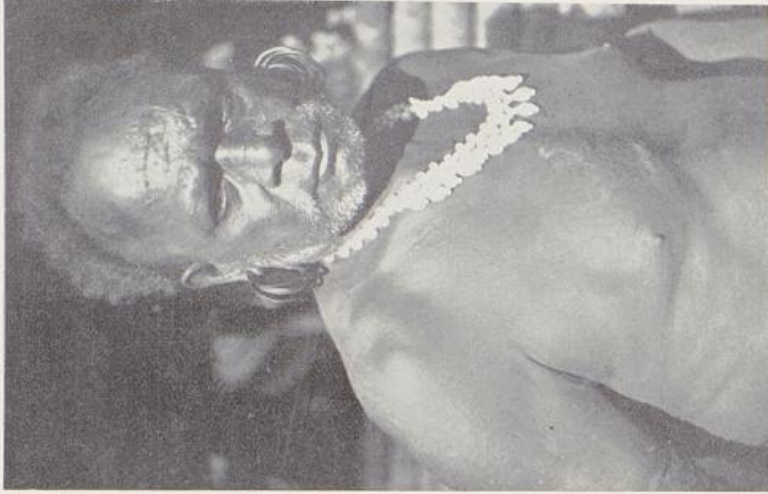

2

Dorf Uno am Waria. Papuanische Sprache.  
Alter 50. Größe 166. LBrInd 79,3. Haut 30. Augen 2-3. Haar ergrauend.



1

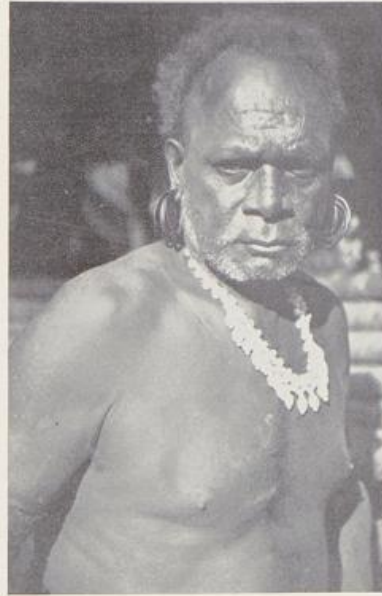

2

Dorf Uno am Waria. Papuanische Sprache.  
Alter 50. Größe 166. L.Brind 79,3. Haut 30. Augen 2-3. Haar ergrauend.

FI





2



1

Dorf Uno am Waria. Papuanische Sprache.  
Alter 60. Größe 160,5. LBrInd 76,9. Haut 30. Augen 2—3. Haar grau.



1



2

Dorf Uno am Waria. Papuanische Sprache.  
Alter 60. Größe 160,5. LBrind 76,9. Haut 30. Augen 2-3. Haar grau.

15



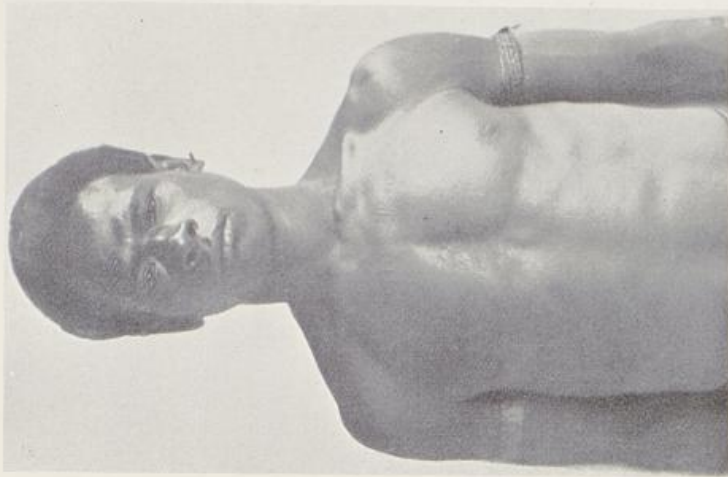
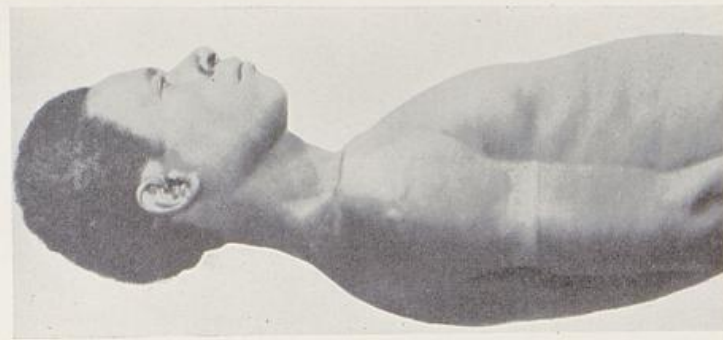

Dorf Uno am Waria. Papuanische Sprache.

Alter 18. Größe 161. LBrind 75,9. Haut 30. Augen 2—3. Haar schwarz.



Dorf Uno am Waria. Papuanische Sprache.  
Alter 18. Größe 161. LBrind 75,9. Haut 30. Augen 2-3. Haar schwarz.

16



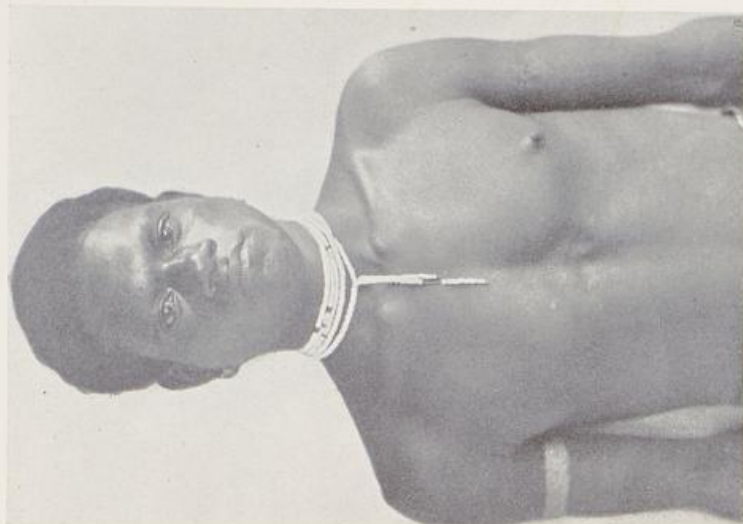
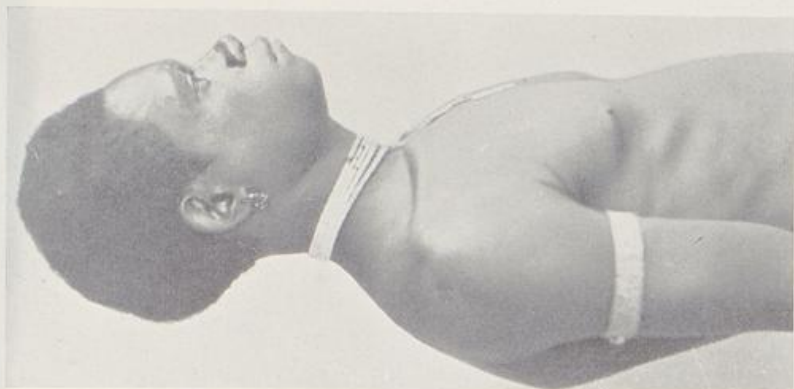

Dorf Uno am Waria. Papuanische Sprache.  
Alter 20. Größe 160. LBrlind 73,8. Haut: 30. Augen 2. Haar schwarz.



1



2

Dorf Uno am Waria. Papuanische Sprache.  
Alter 20. Größe 160. LBrind 73,8. Haut: 30. Augen 2. Haar schwarz.



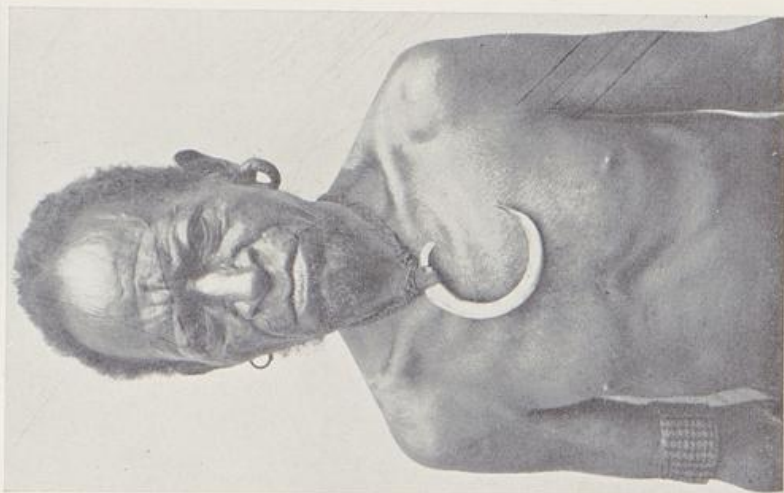

Dorf Jaduna am Waria. Papuanische Sprache.  
Alter 60. Größe 161. LBrInd 76,7. Haut 30. Augen 2-3. Haar ergrauend.



1



2

Dorf Jaduna am Waria. Papuanische Sprache.  
Alter 60. Größe 161. LBrInd 76,7. Haut 30. Augen 2-3. Haar ergrauend.

3\*

18



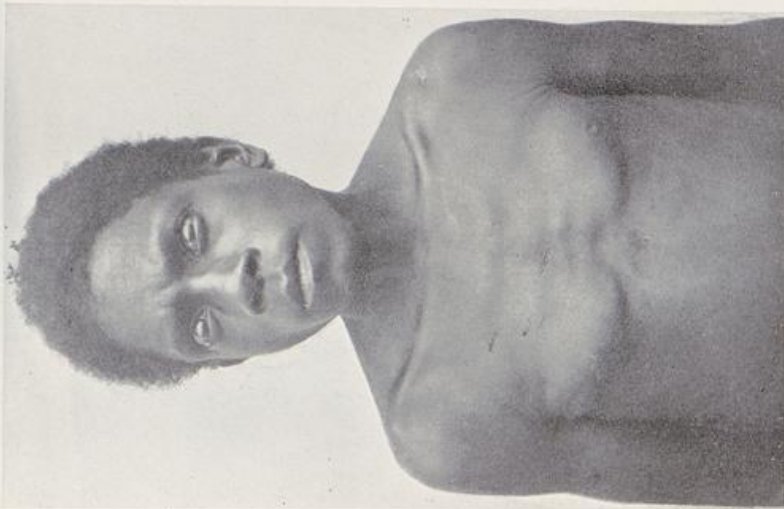

1

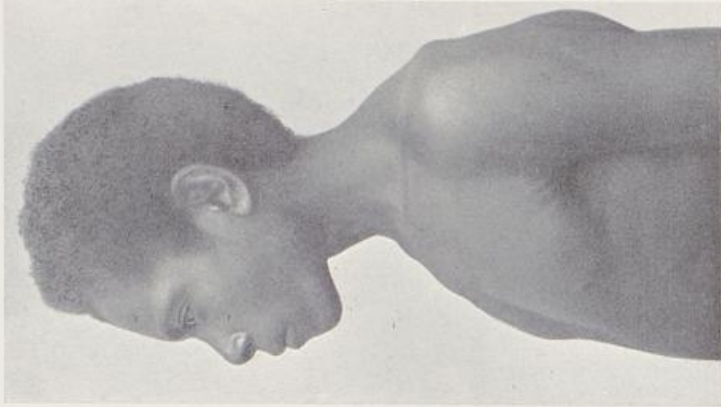

2

Dorf Jaduna am Waria. Papuanische Sprache.  
Alter 16. Größe 154, LBrind 78,8. Haut 30. Augen 2—3. Haar schwarz.



1



2

Dorf Jaduna am Waria. Papuanische Sprache.  
Alter 16. Größe 154. LBrInd 78,8. Haut 30. Augen 2-3. Haar schwarz.

61





2



1

Dorf Jaduna am Waria. Papuanische Sprache.  
Junger Mann im Tanzschmuck.



Dorf Jaduna am Waria. Papuanische Sprache.  
Junger Mann im Tanzschmuck.

20



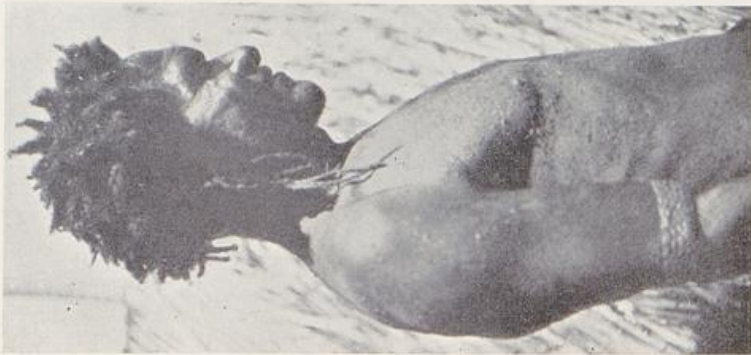

1



2



3

Morobe (Rüdigerfluß bei Adolphafen. Huongolf). Papuanische Sprache.



1



2

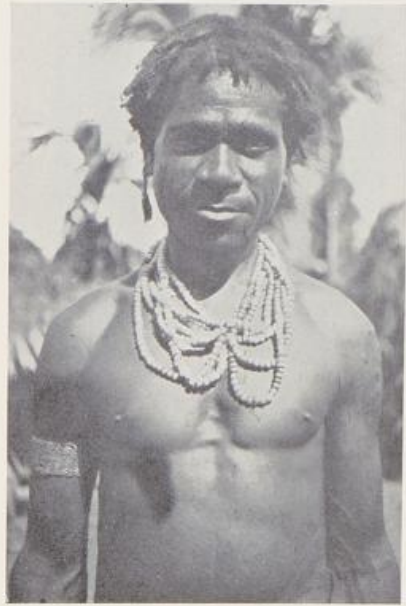

3

Morobe (Rüdigerfluß bei Adolphafen. Huongolf). Papuanische Sprache.



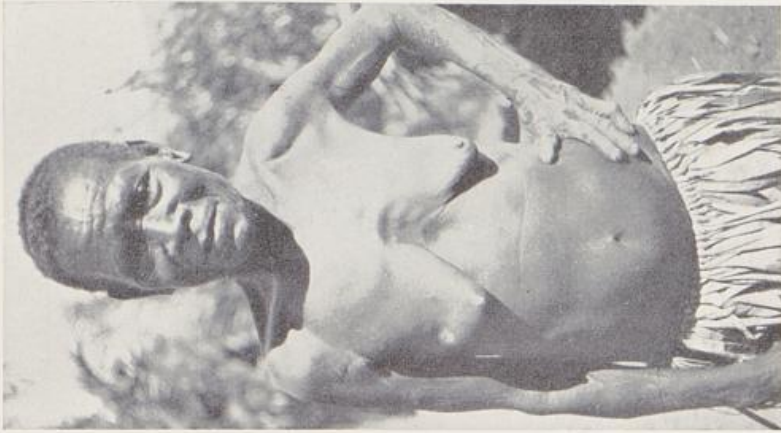
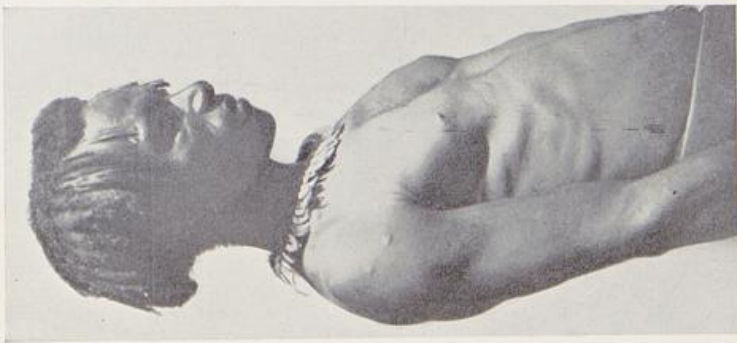

Morobe. Papuanische Sprache.



1



2



3

Morobe. Papuanische Sprache.



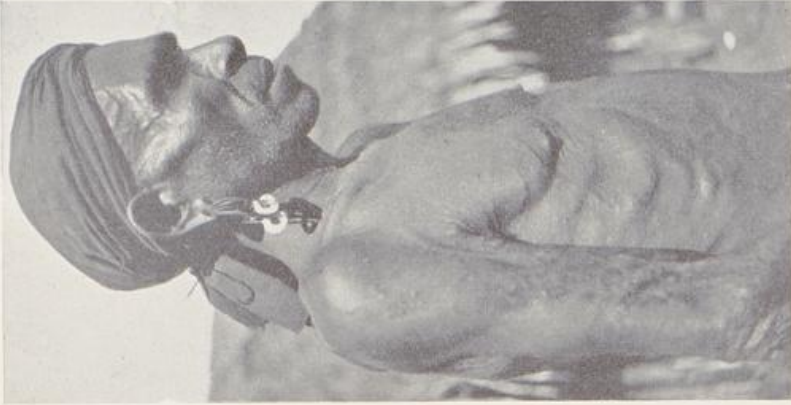

1

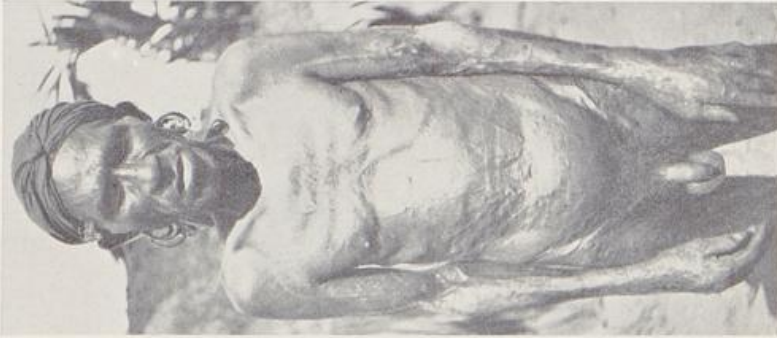

2



3

Nr. 1—2: Morobe. Papuanische Sprache.

Mayama (Huongolf)  
Papuanische Sprache.



1



2



3

Nr. 1-2: Morobe. Papuanische Sprache.

Mayama (Huongolf)  
Papuanische Sprache.





1 a

1 b

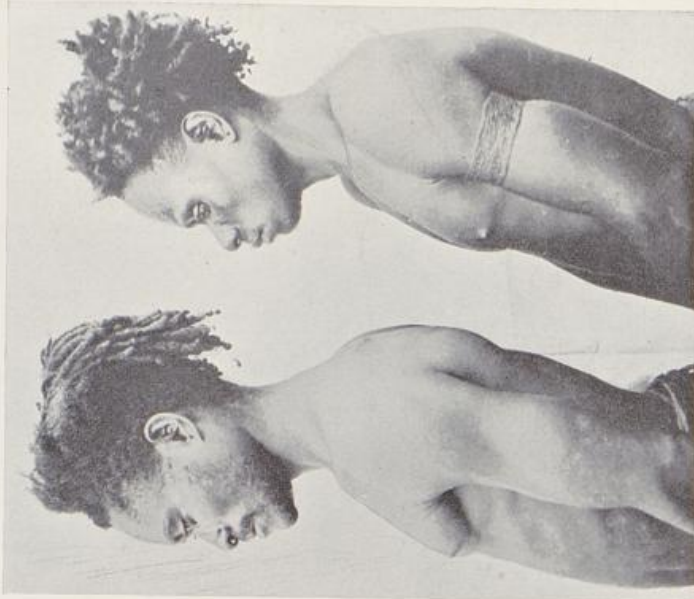

2 a

2 b

Kai aus dem Hinterlande von Peihowa (Huongolf). Papuanische Sprache.



1 a

1 b



2 a

2 b

Kai aus dem Hinterlande von Peihowa (Huongolf). Papuanische Sprache.

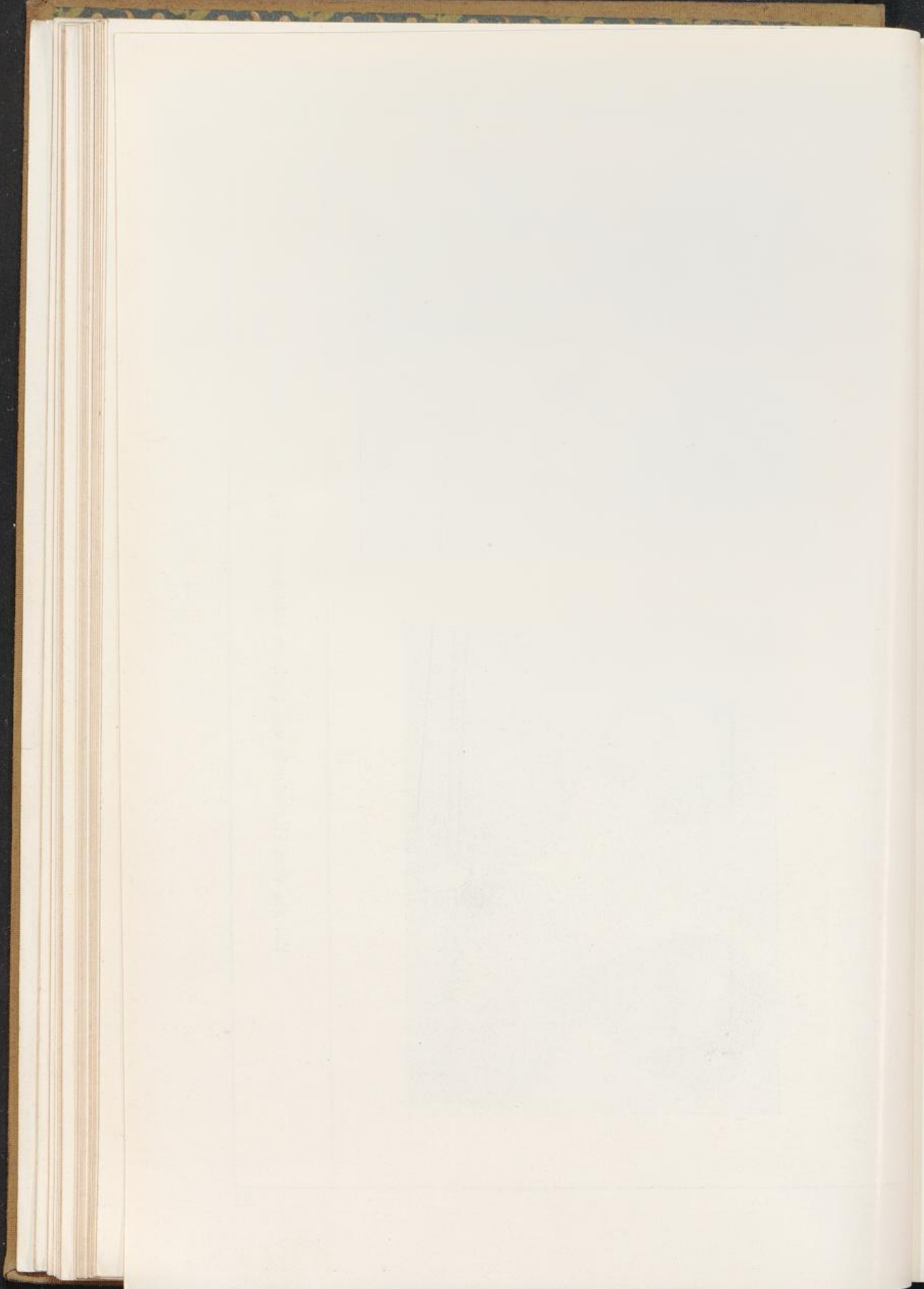

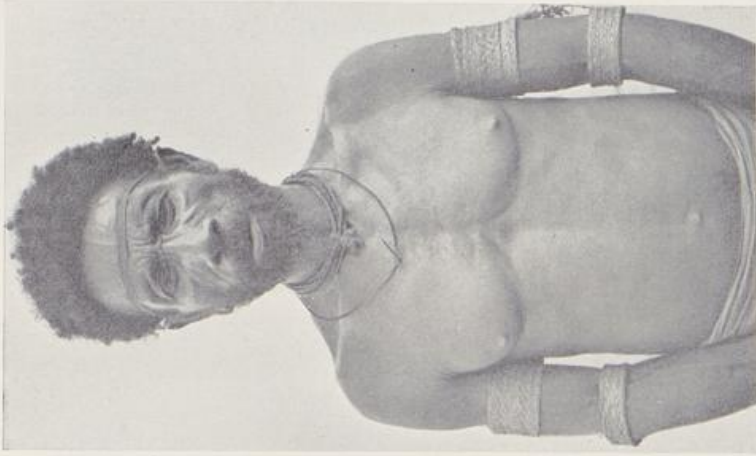

Boang von Braunschweigshafen (Huongolf). Dorf Tipoma. Melanesische Sprache.



Boang von Braunschweighthafen (Huongolf). Dorf Tipoma. Melanesische Sprache.

4

25



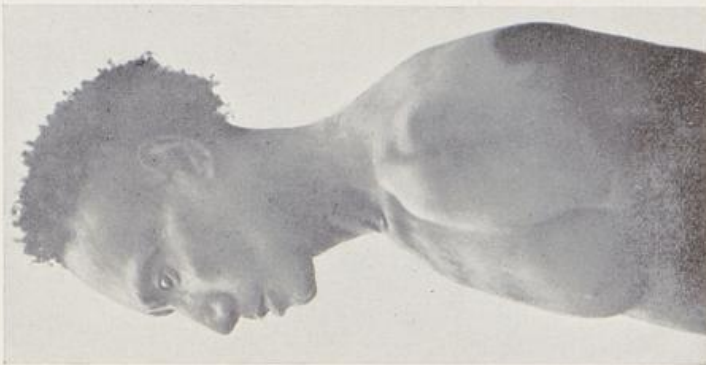

Boang von Nassaubucht (Huongolf). Melanesische Sprache.



1



2



3

Boang von Nassaubucht (Huongolf). Melanesische Sprache.

4\*

26

Handwritten text, possibly bleed-through from the reverse side of the page.



1



2



3

Boang von Nassaubucht. Dorf Lapapia. Melanesische Sprache.

Lupus.



1



2



3

Boang von Nassaubucht. Dorf Lapapia. Melanesische Sprache.

Lupus.

27



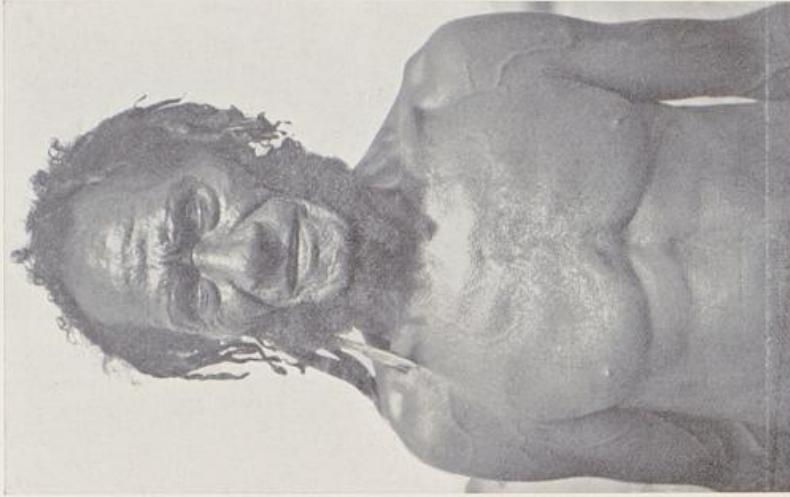
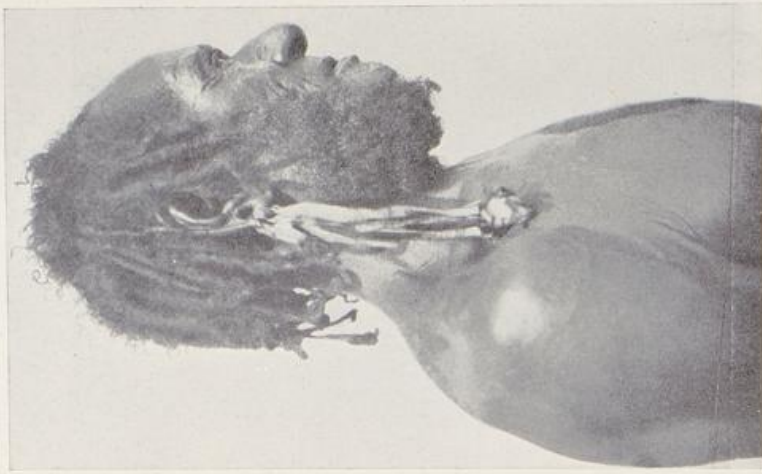

Boang von Nassaubucht. Melanesische Sprache.

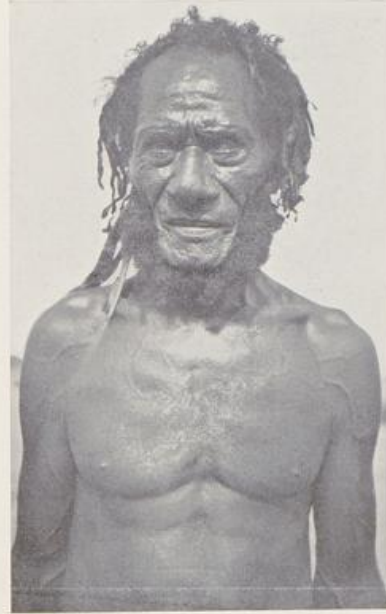

Boang von Nassaubucht. Melanesische Sprache.



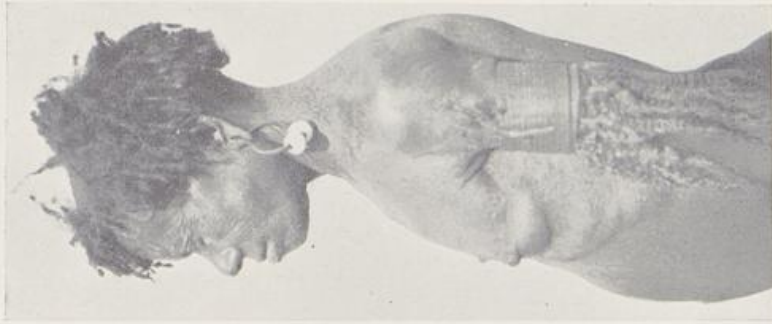

2

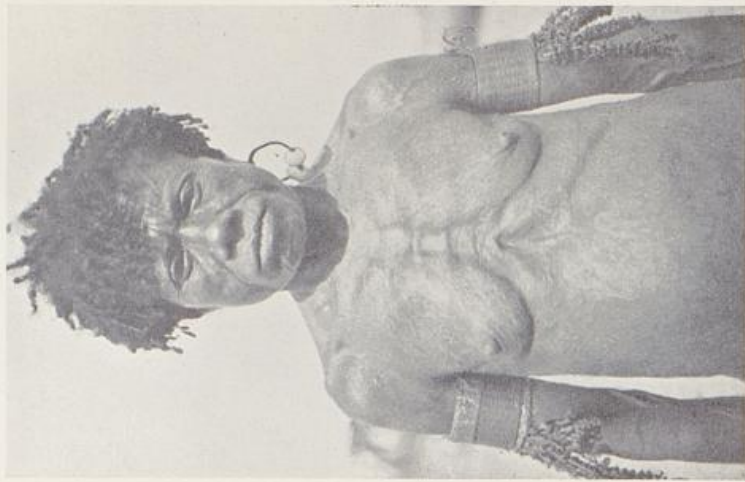

1

Boang von Nassaubucht. Melanesische Sprache.



Boang von Nassaubucht. Melanesische Sprache.



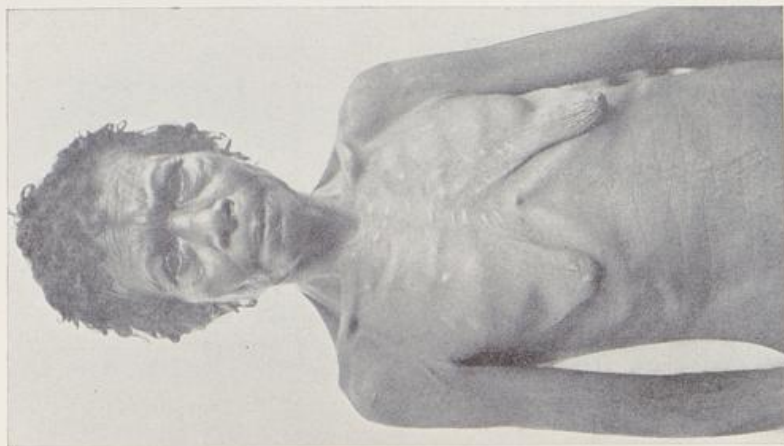
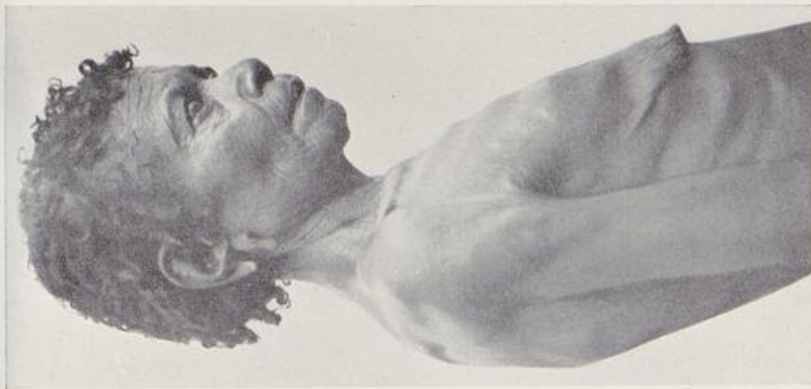

Boang von Nassaubucht. Melanesische Sprache.



1



2

Boang von Nassaubucht. Melanesische Sprache.

30





1

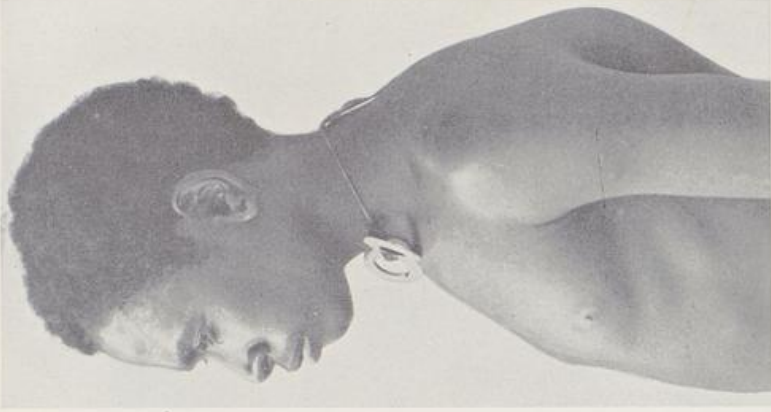

2

Boang von Nassaubucht. Melanesische Sprache.  
Alter 24. Größe 157. L.BrInd 78,9. Haut 30. Augen 2-3. Haar schwarz.

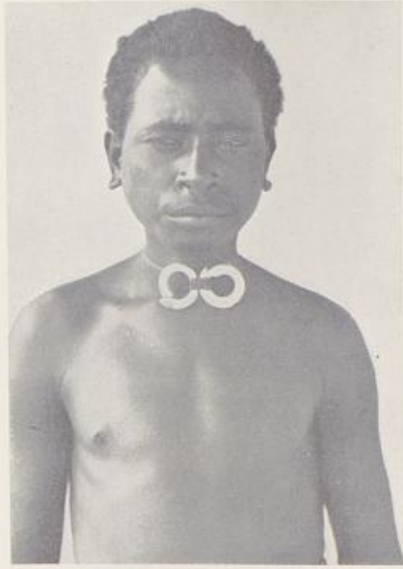

1



2

Boang von Nassaubucht. Melanesische Sprache.  
Alter 24. Größe 157. LBrInd 78,9. Haut 30. Augen 2-3. Haar schwarz.

31



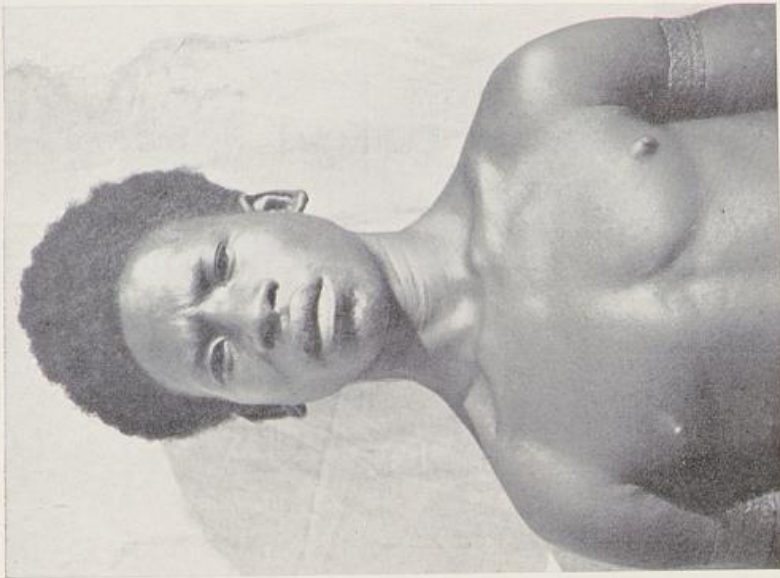

2



1

Boang von Nassaubucht. Dorf Lapapia. Melanesische Sprache.  
Alter 18. Größe 153. LBrhd 77,2. Haut 30. Augen 2—3. Haar schwarz. Mongolen-Gesicht.



1



2

Boang von Nassaubucht. Dorf Lapapia. Melanesische Sprache.  
Alter 18. Größe 153. LBrhd 77,2. Haut 30. Augen 2-3. Haar schwarz. Mongolen-Gesicht.

32





1

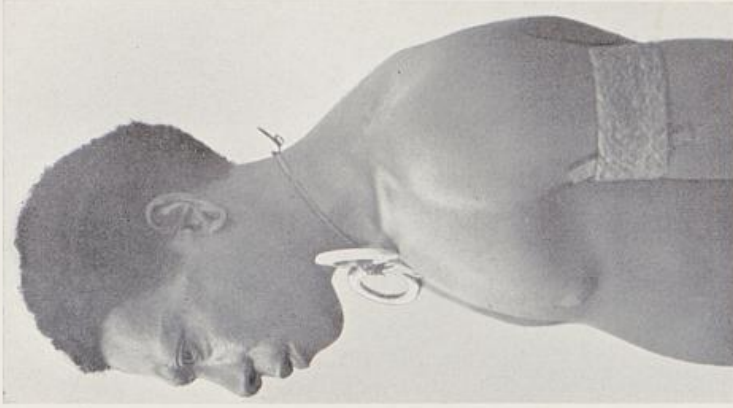

2

Boang von Laukanu (Huongolf). Melanesische Sprache.

Alter 20. Größe 158. LBrind 72. Haut 30. Augen 2—3. Haar schwarz.

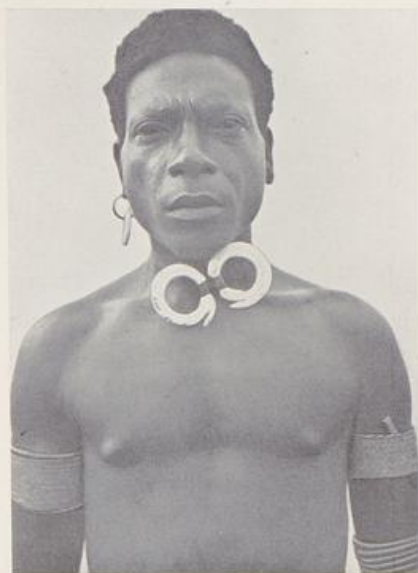

1



2

Boang von Laukanu (Huongolf). Melanesische Sprache.  
Alter 20. Größe 158. LBrInd 72. Haut 30. Augen 2-3. Haar schwarz.

5

33



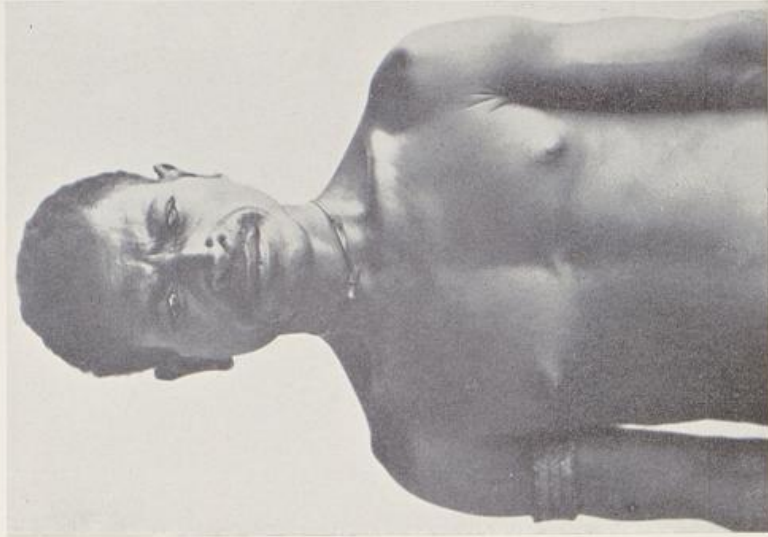
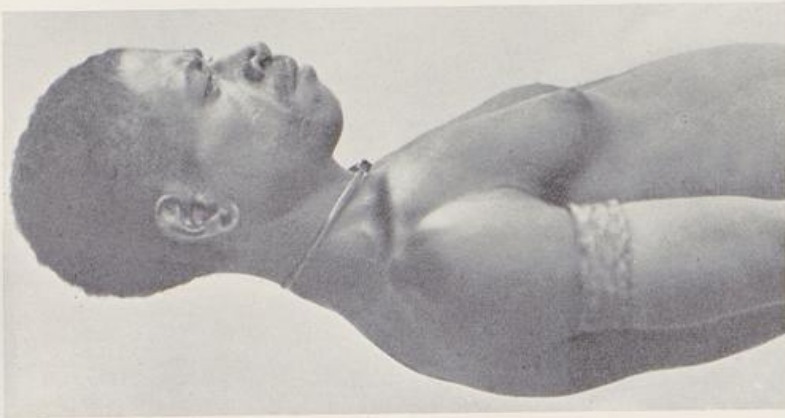

Boang von Laukanu. Melanesische Sprache.  
Alter 25. Größe 151,5. LBrind 80. Haut 30. Augen 2-3. Haar schwarz.



Boang von Laukanu. Melanesische Sprache.  
Alter 25. Größe 151,5. LBrInd 80. Haut 30. Augen 2-3. Haar schwarz.

5\*

34



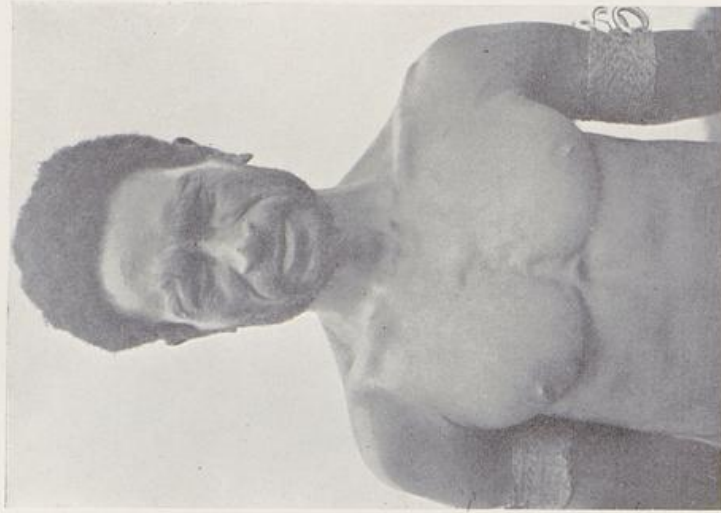

Boang von Laukanu, Melanesische Sprache.  
Alter 35. Größe 165. LBrInd 76,9. Haut 30. Augen 3. Haar schwarz.



Boang von Laukanu. Melanesische Sprache.  
Alter 35. Größe 165. LBrind 76,9. Haut 30. Augen 3. Haar schwarz.

35



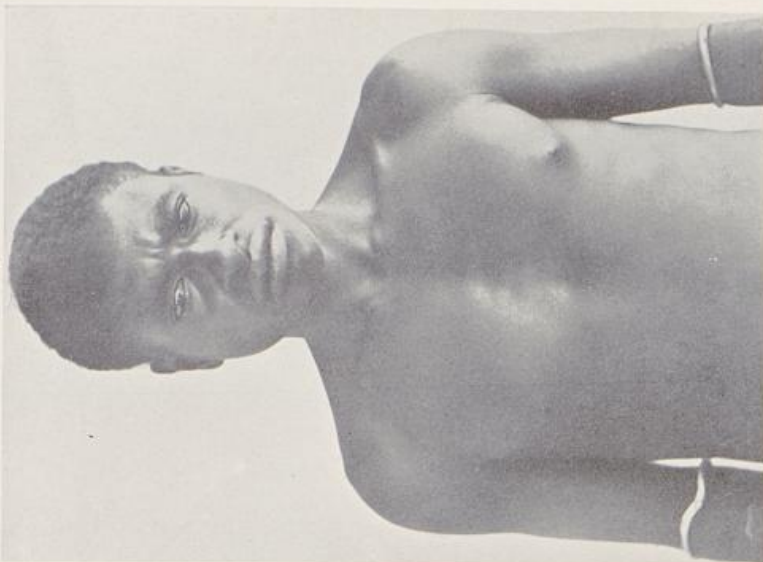

2



1

Boang von Laukanu. Melanesische Sprache.  
Alter 17. Größe 153,5. LBrind 76,1. Haut 29. Augen 2—3. Haar schwarz. Semitischer Typus.



i

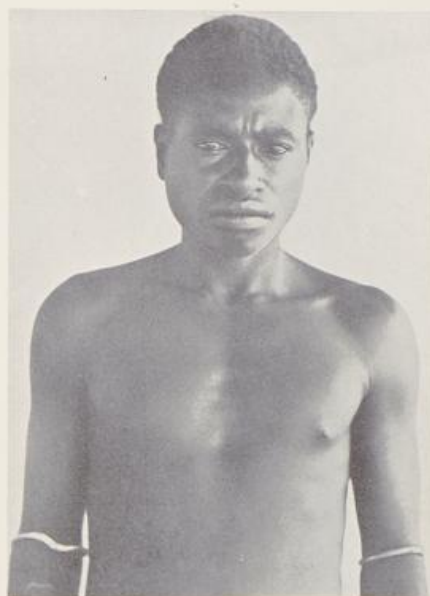

2

Boang von Laukanu. Melanesische Sprache.  
Alter 17. Größe 153,5. LBrInd 76,1. Haut 29. Augen 2-3. Haar schwarz. Semitischer Typus.

36





Boang von Laukanu. Melanesische Sprache.  
Alter 30. Größe 165. L.BrInd 73. Haut 30. Augen 2-3. Haar schwarz.



1



2

Boang von Laukanu. Melanesische Sprache.  
Alter 30. Größe 165. LBrInd 73. Haut 30. Augen 2-3. Haar schwarz.

37





2

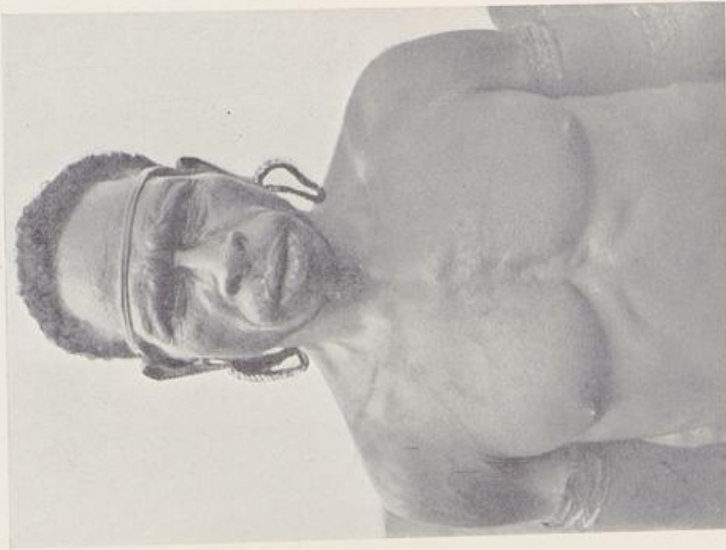

1

Boang von Laukanu. Melanesische Sprache.  
Alter 40. Größe 151,5. LBrInd 74,9. Haut 30. Augen 3. Haar schwarz.

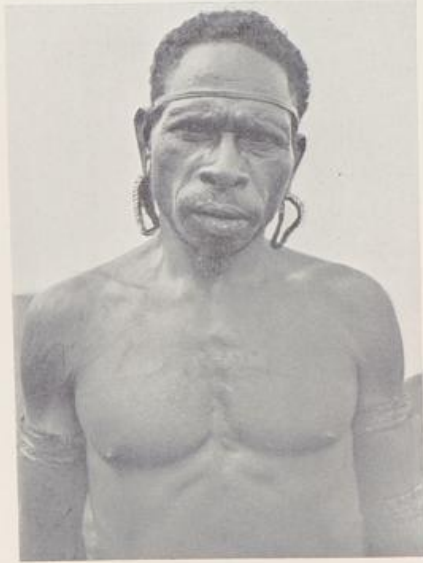

1



2

Boang von Laukanu. Melanesische Sprache.  
Alter 40. Größe 151,5. LBrInd 74,9. Haut 30. Augen 3. Haar schwarz.

38



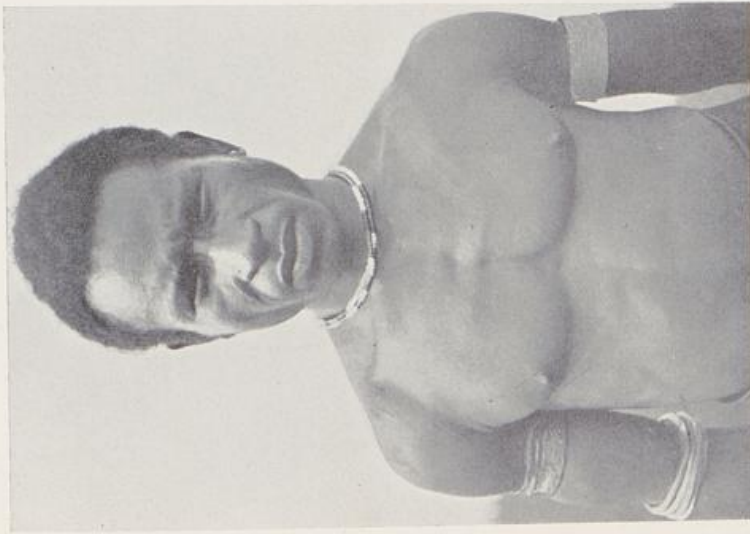

1

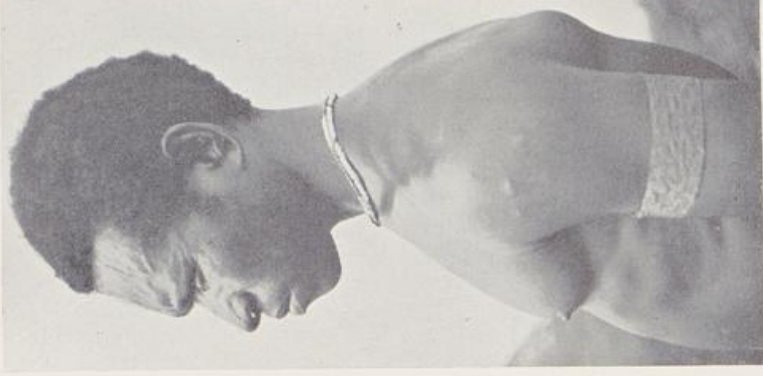

2

Boang von Laukanu. Melanesische Sprache.  
Alter 30. Größe 155,5. L.BrInd 79,4. Haut 30. Augen 3. Haar schwarz.



1



2

Boang von Laukanu. Melanesische Sprache.  
Alter 30. Größe 155,5. LBrInd 79,4. Haut 30. Augen 3. Haar schwarz.

39



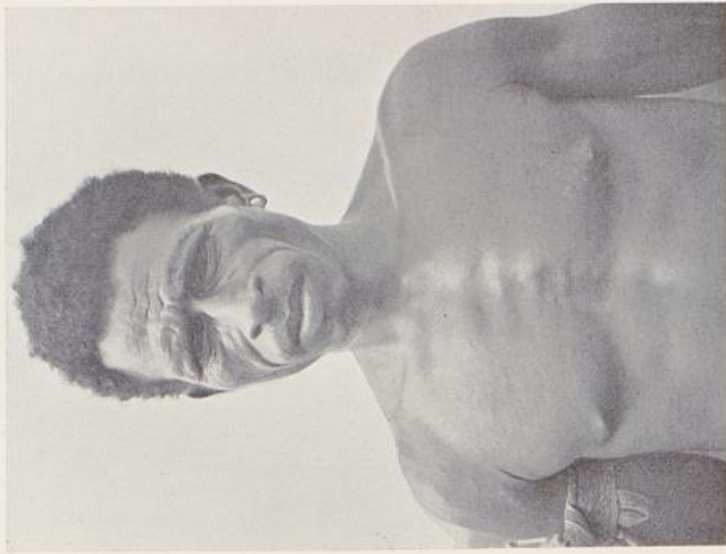

1



2

Boang von Laukanu. Melanesische Sprache.  
Alter 40. Größe 155,5. L.Brind 74,2. Haut 30. Augen 3. Haar schwarz.



1



2

Boang von Laukanu. Melanesische Sprache.  
Alter 40. Größe 155,5. LBrind 74,2. Haut 30. Augen 3. Haar schwarz.

40





2

1

Boang von Laukanu. Melanesische Sprache.



1



2

Boang von Laukanu. Melanesische Sprache.



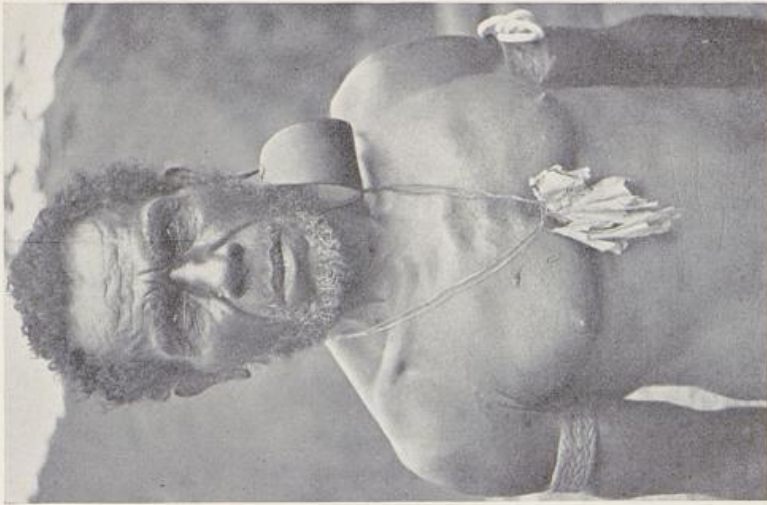

1



2

Boang von Laukanu. Melanesische Sprache.

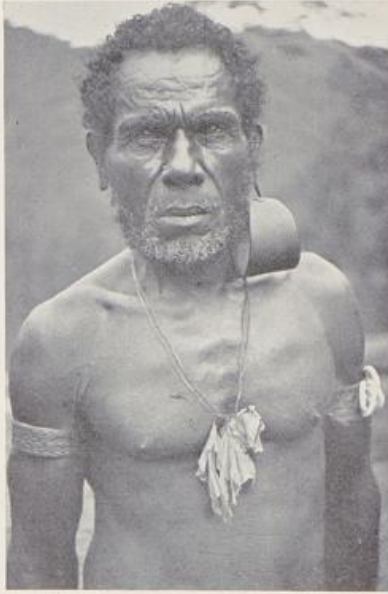

1



2

Boang von Laukanu. Melanesische Sprache.

6°

42





Boang von Laukanu. Melanesische Sprache.



1



2

Boang von Laukanu. Melanesische Sprache.



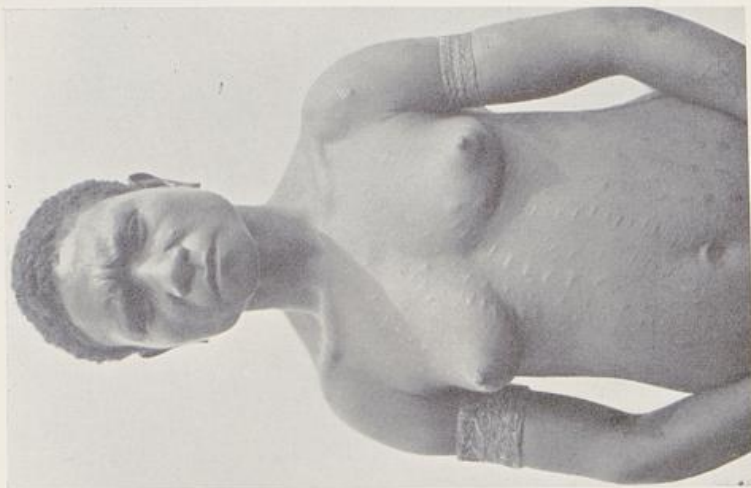
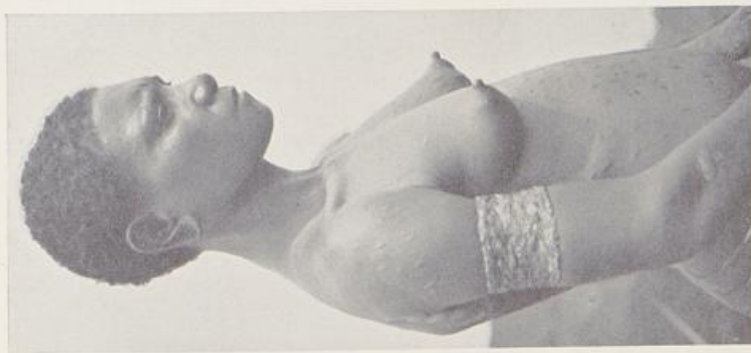

Boang von Laukanu. Melanesische Sprache.  
Alter 20. Größe 149,5. L.BrInd 75,1. Haut 29. Augen 2—3. Haar schwarz.



1



2

Boang von Laukanu. Melanesische Sprache.  
Alter 20. Größe 149,5. LBrInd 75,1. Haut 29. Augen 2—3. Haar schwarz.



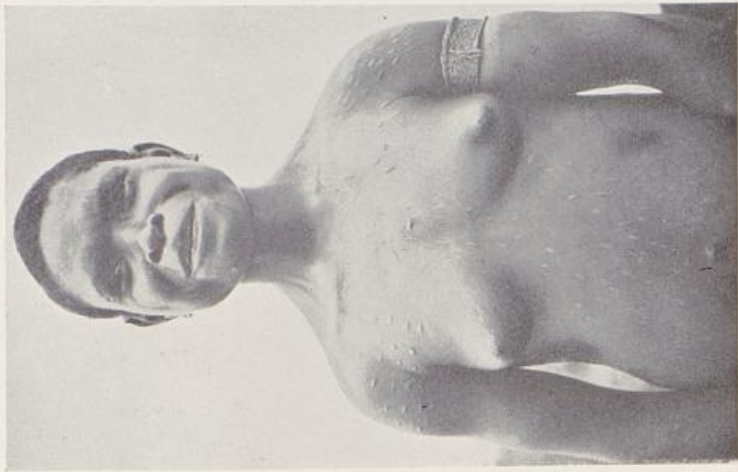

1



2

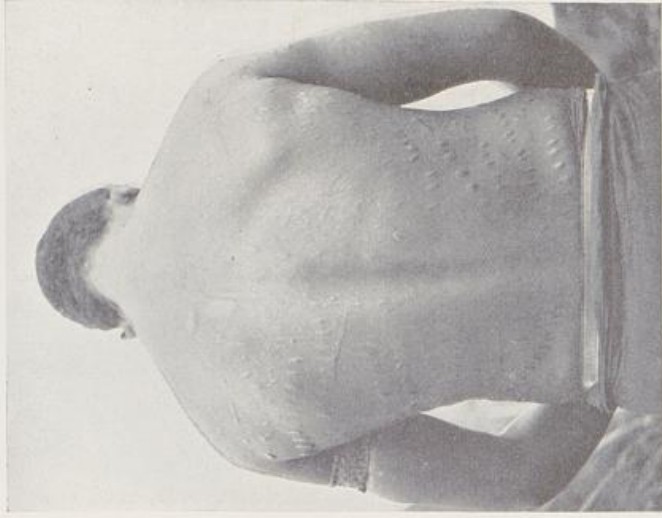

3

Boang von Laukanu. Melanesische Sprache.  
Alter 20. Größe 145. LBrind 73,7. Haut 29. Augen 2—3. Haar schwarz.

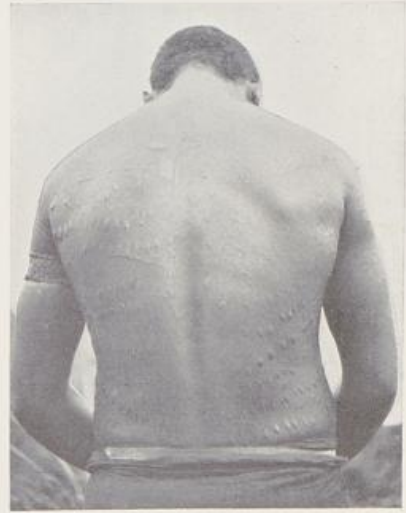

Boang von Laukanu. Melanesische Sprache.  
Alter 20. Größe 145. LBrInd 73,7. Haut 29. Augen 2-3. Haar schwarz.



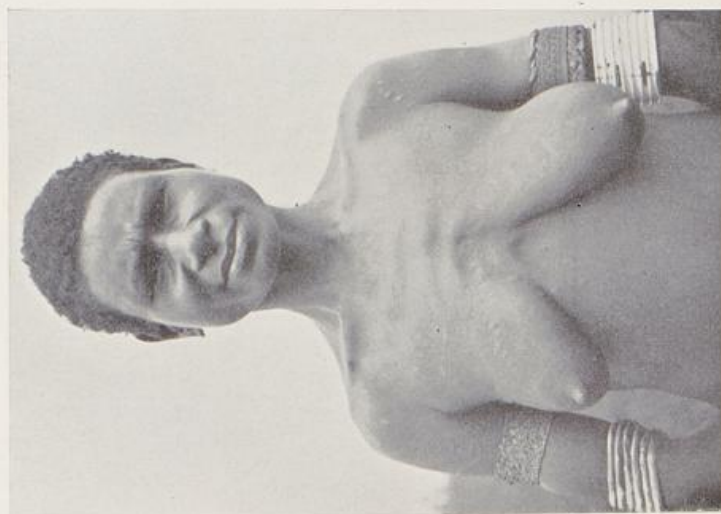

Boang von Laukanu. Melanesische Sprache.  
Alter 25. Größe 155,5. LBrInd 74,6. Haut 29. Augen 2—3. Haar schwarz.



1



2

Boang von Laukanu. Melanesische Sprache.  
Alter 25. Größe 155,5. LBrind 74,6. Haut 29. Augen 2-3. Haar schwarz.

46



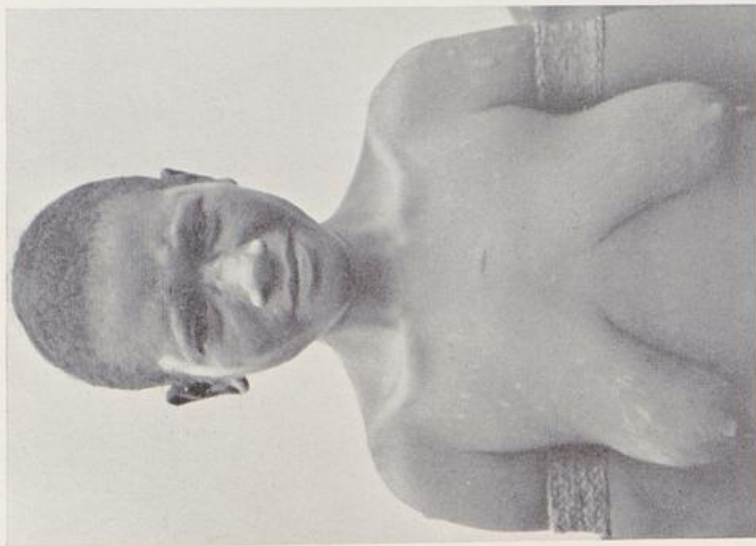

1



2



3

Boang von Laukanu. Melanesische Sprache.  
Alter 18. Größe 153. LBrInd 72,8. Haut 30. Augen 2—3. Haar schwarz.



1



2



3

Boang von Laukanu. Melanesische Sprache.  
Alter 18. Größe 153. L.Brind 72,8. Haut 30. Augen 2-3. Haar schwarz.

47



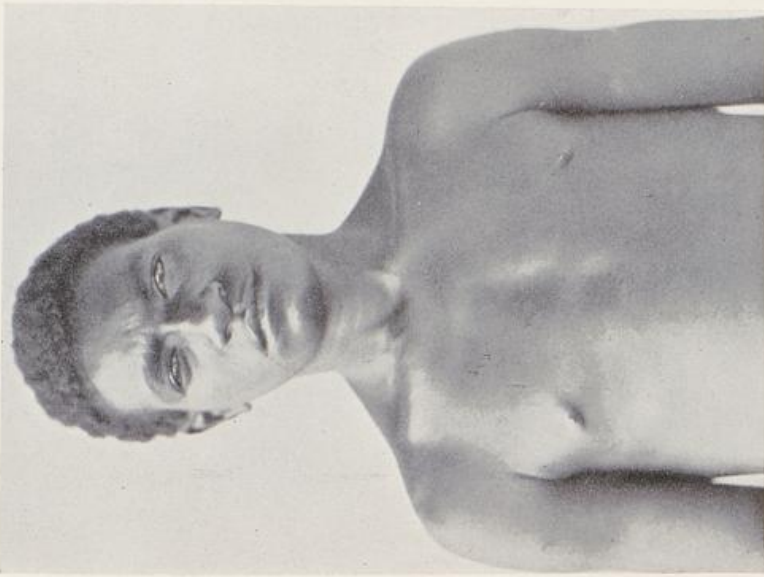

1



2

Boang von Lauqui (Bayernbucht. Mündung des Franziskafusses. Huongolf). Melanesische Sprache.  
Alter 18. Größe 151. LBrind 78,6. Haut 28. Augen 2. Haar schwarz.



1



2

Boang von Lauqui (Bayernbucht. Mündung des Franziskaflusses. Huongolf). Melanesische Sprache.  
Alter 18. Größe 151. L.Brind 78,6. Haut 28. Augen 2. Haar schwarz.

48



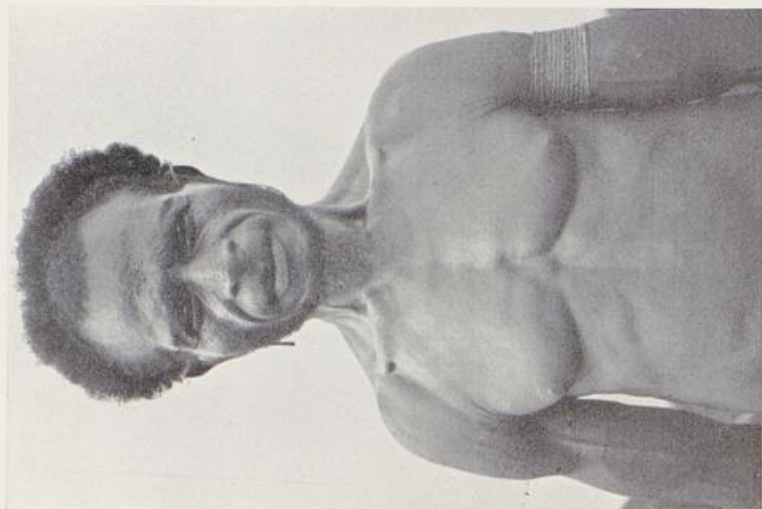

2

Boang von Lauqui. Melanesische Sprache.  
Alter 45. Größe 162. LBrInd 84,1. Haut 30. Augen 3. Haar schwarz.

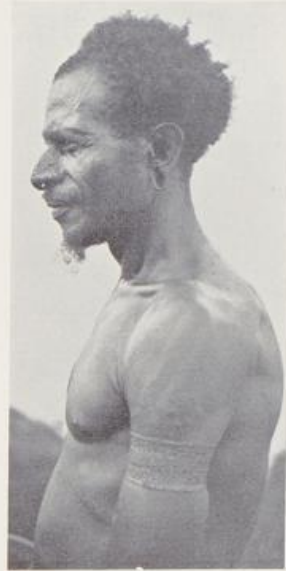
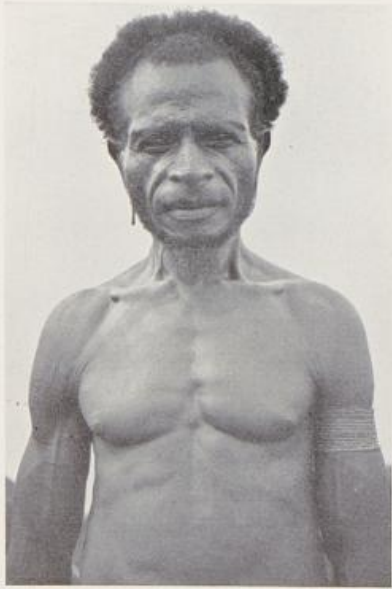

2

Boang von Lauqui. Melanesische Sprache.  
Alter 45. Größe 162. LBrind 84,1. Haut 30. Augen 3. Haar schwarz.

49

7



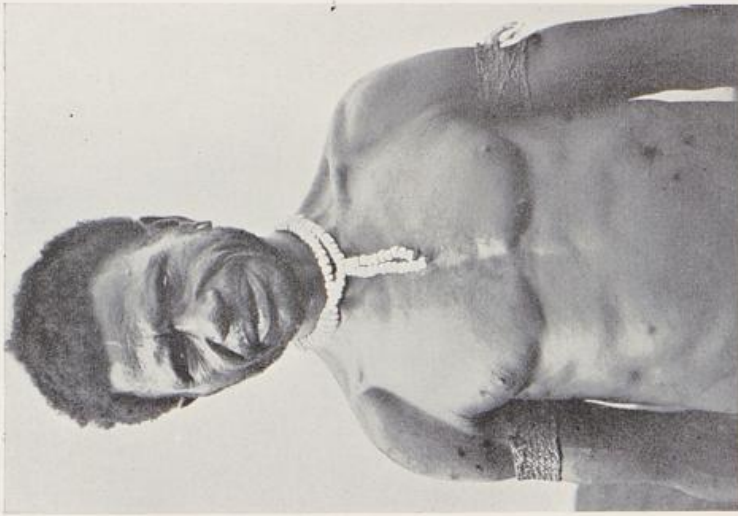

1

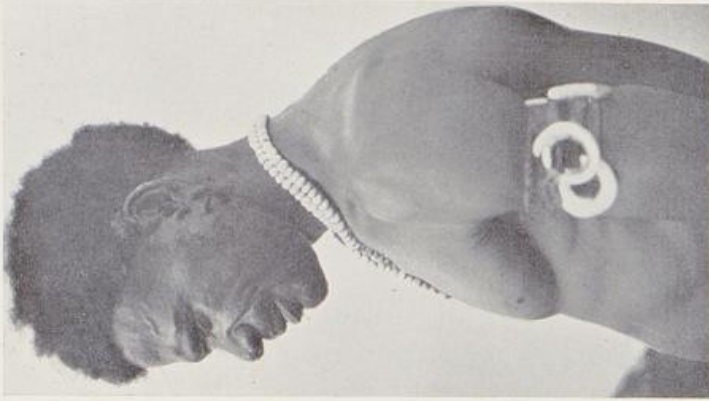

2

Boang von Lauqui. Melanesische Sprache.  
Alter 35. Größe 162. L.Brind 76,7. Haut 30. Augen 2. Haar schwarz.

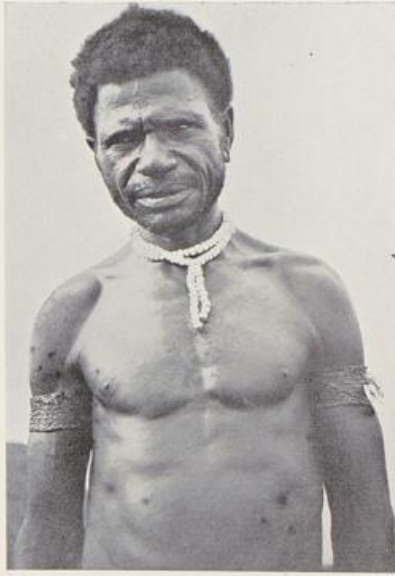

1



2

Boang von Lauqui. Melanesische Sprache.  
Alter 35. Größe 162. LBrind 76,7. Haut 30. Augen 2. Haar schwarz.

7\*

50



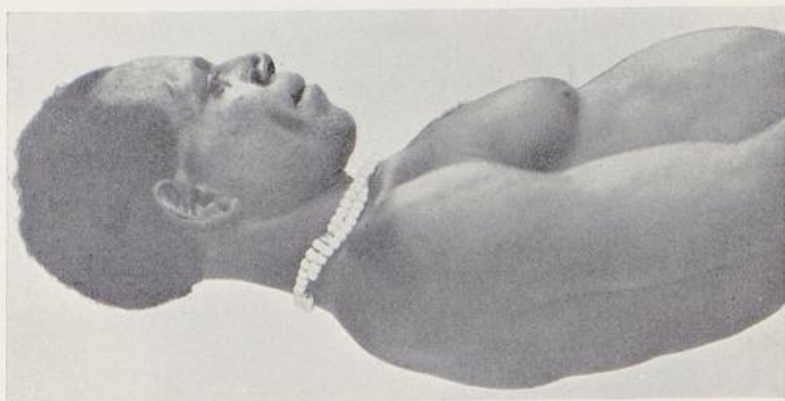

1

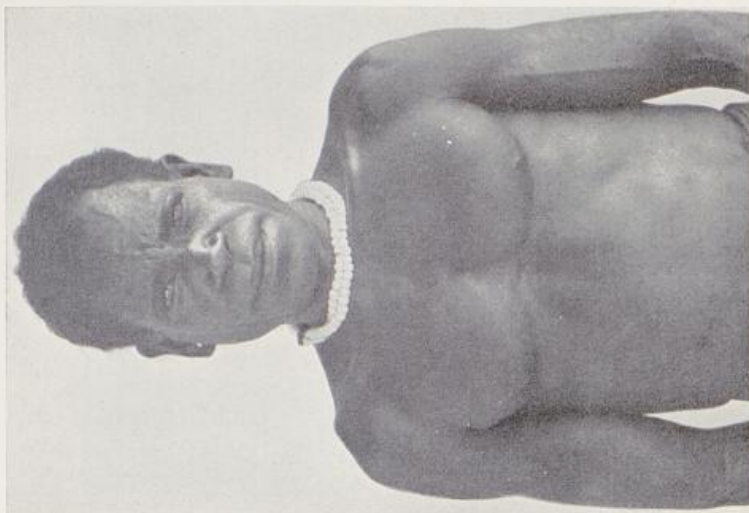

2

Boang von Lauqui, Melanesische Sprache.  
Alter 40. Größe 161. L.Brind 73,6. Haut 30. Augen 3. Haar schwarz.



1

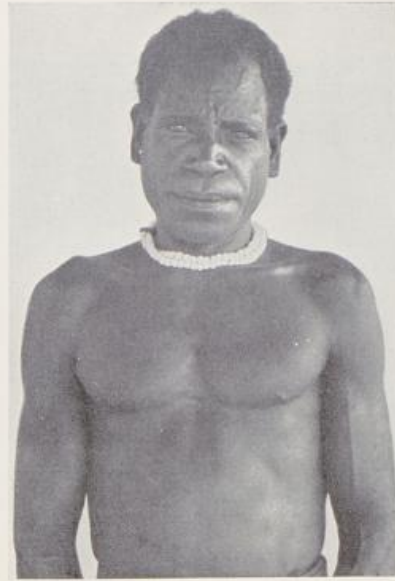

2

Boang von Lauqui. Melanesische Sprache.  
Alter 40. Größe 161. LBrInd 73,6. Haut 30. Augen 3. Haar schwarz.

51





2c

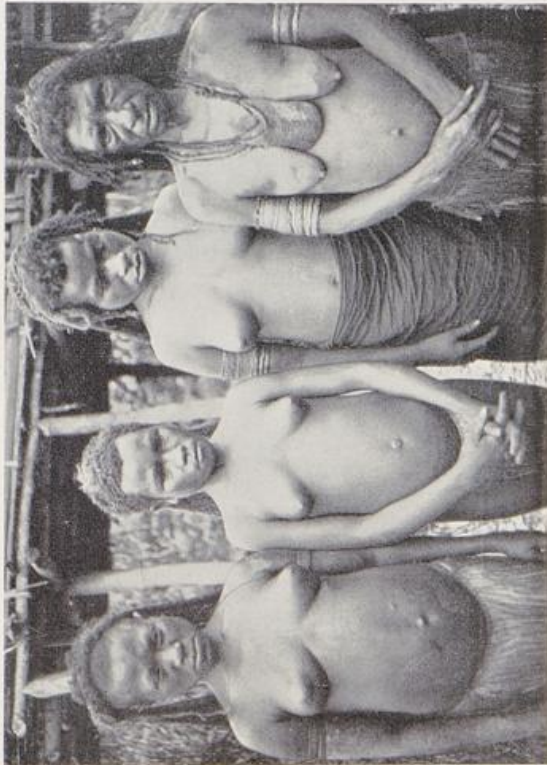

2b

2a

1d

1c

1b

1a

Frauen und Kinder der Ka iwa. Nassaufluß (Huongolf). Melanesische Sprache.  
Dieselbe Person ist 1d, 2a; ferner 1c, 2c.



1a

1b

1c

1d



2a

2b

2c

Frauen und Kinder der Ka iwa. Nassaufluß (Huongolf). Melanesische Sprache.  
Dieselbe Person ist 1d, 2a; ferner 1c, 2c.

52



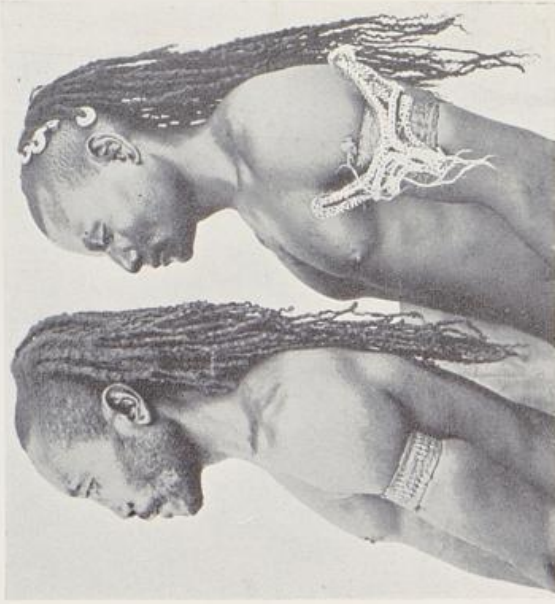

2b

2a



1a

1b

Ka iwa aus dem Hinterlande von Laukanu (Huongolf), Melanesische Sprache.  
Dieselbe Person ist 1a, 2a, Taf. 55, 1b; ferner 1b, 2b, Taf. 55, 1c



1a

1b



2a

2b

Ka iwa aus dem Hinterlande von Laukanu (Huongolf). Melanesische Sprache.  
Dieselbe Person ist 1a, 2a, Taf. 55, 1b; ferner 1b, 2b, Taf. 55, 1c



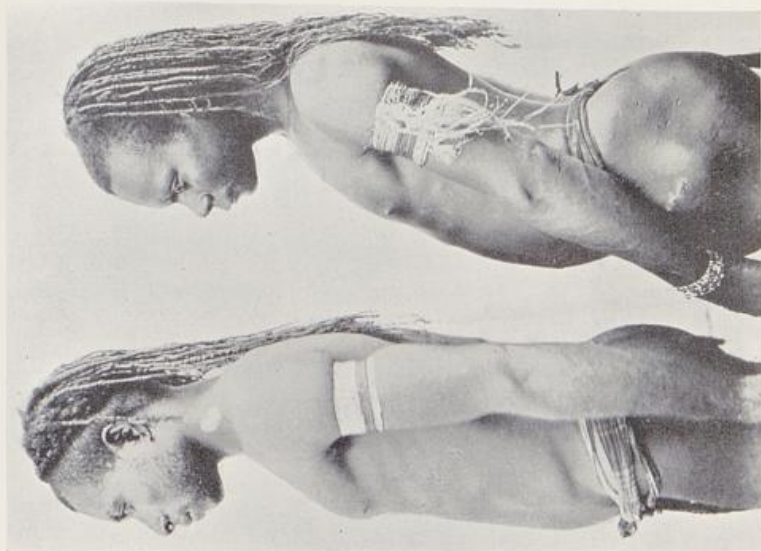

2b

2a

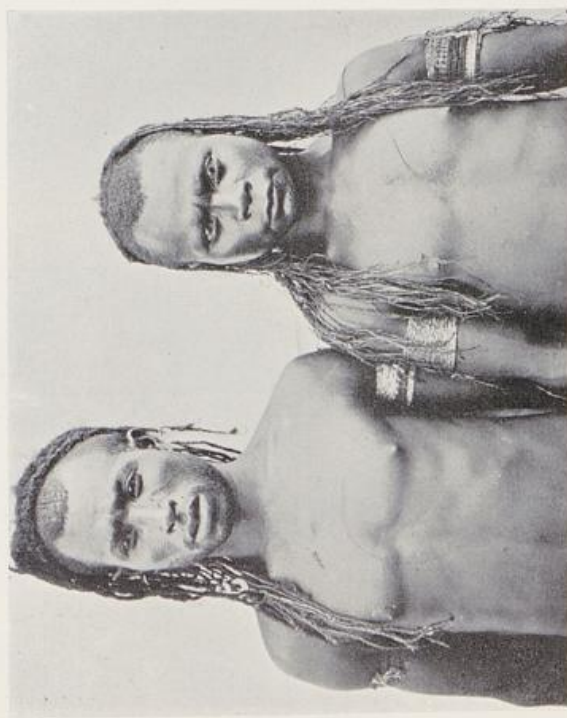

1b

1a

Ka iwa aus dem Hinterlande von Laukanu. Melanesische Sprache.  
Dieselbe Person ist 1a, 2a, Taf. 55, 1a; ferner 1b, 2b.



1a

1b

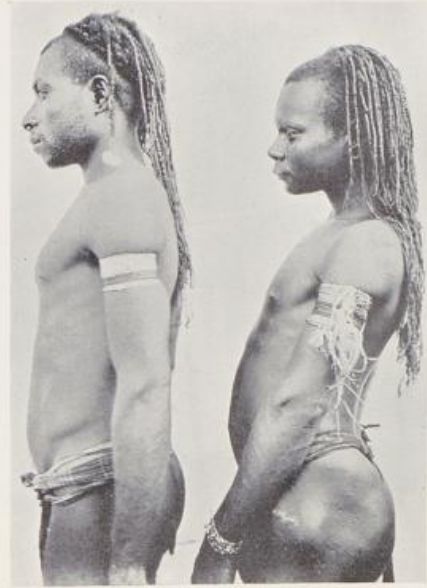

2a

2b

Ka iwa aus dem Hinterlande von Laukanu. Melanesische Sprache.  
Dieselbe Person ist 1a, 2a, Taf. 55, 1a; ferner 1b, 2b.



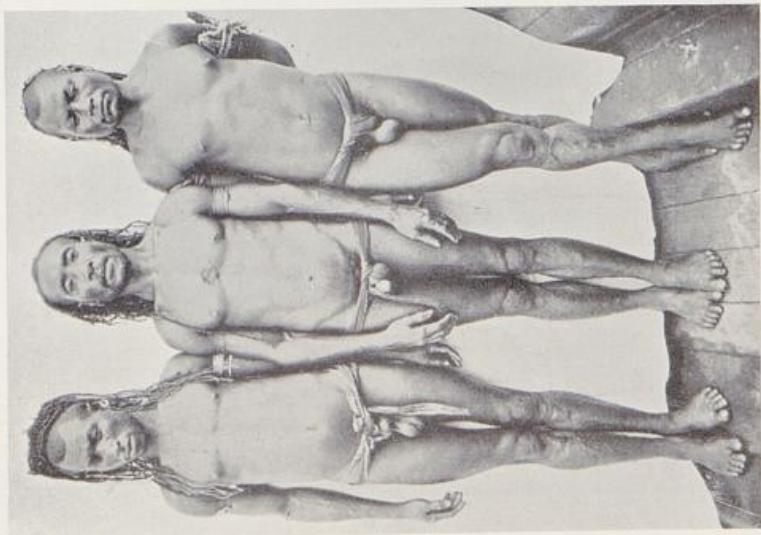

1a  
1b  
1c  
Vergl. Taf. 53 u. 54.

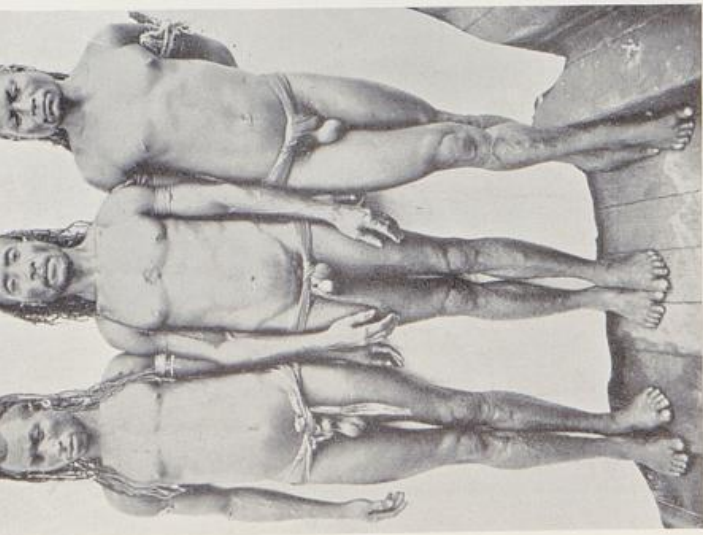

2

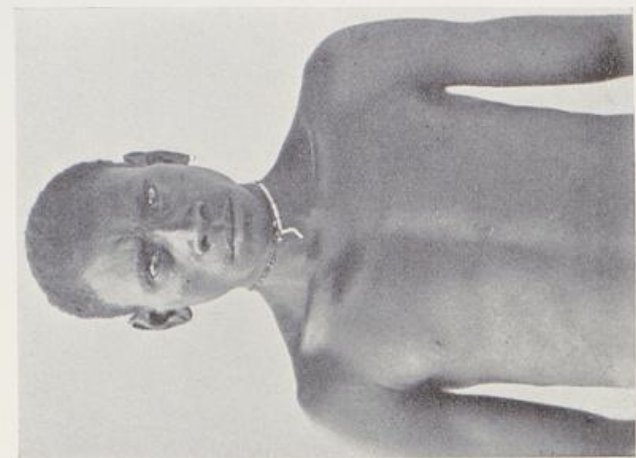

3

Ka iwa aus dem Hinterlande von Laukanu. Melanesische Sprache.  
Nr. 2—3: Alter 20. Größe 161. LBrInd 83,7. Haut 26. Augen 2. Haar schwarz.



1a 1b 1c  
Vergl. Taf. 53 u. 54.

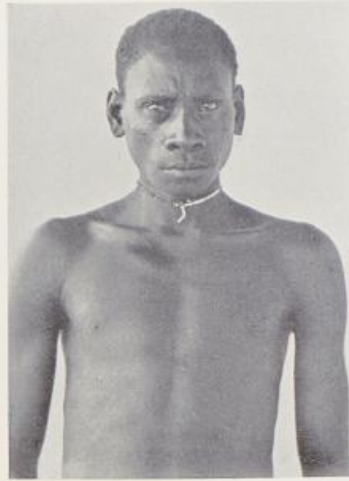

2



3

Ka iwa aus dem Hinterlande von Laukanu. Melanesische Sprache.  
Nr. 2—3: Alter 20. Größe 161. LBrind 83,7. Haut 26. Augen 2. Haar schwarz.



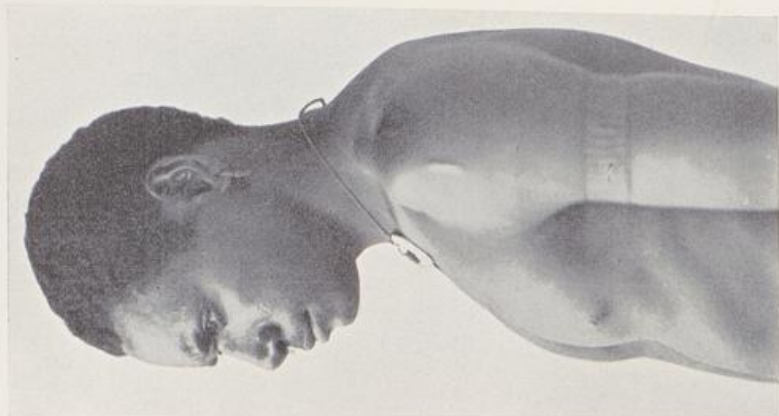

Ka iwa aus dem Hinterlande von Laukanu. Melanesische Sprache.  
Alter 25. Größe 158. LBrInd 83,2. Haut 29. Augen 2—3. Haar schwarz.



1



2

Ka iwa aus dem Hinterlande von Laukanu. Melanesische Sprache.  
Alter 25. Größe 158. LBrind 83,2. Haut 29. Augen 2-3. Haar schwarz.

56





2



1

Ka iwa aus dem Hinterlande von Laukanu, Melanesische Sprache.  
Alter 30. Größe 154. L.Brind 84. Haut 30. Augen 3. Haar schwarz.



1



2

Ka iwa aus dem Hinterlande von Laukanu. Melanesische Sprache.  
Alter 30. Größe 154. LBrind 84. Haut 30. Augen 3. Haar schwarz.

8

57





1



2

Ka iwa im Tanzschmuck. Hinterland von Laukanu. Melanesische Sprache.  
Alter 25. Größe 153. LBrInd 79,4. Haut 30. Augen 2-3. Haar schwarz.

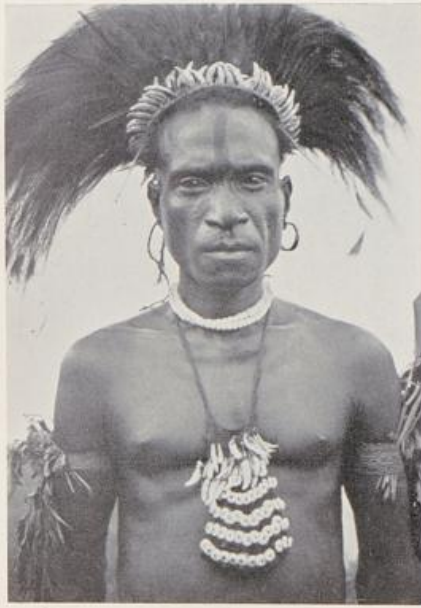

1



2

Ka iwa im Tanzschmuck. Hinterland von Laukanu. Melanesische Sprache.  
Alter 25. Größe 153. LBrInd 79,4. Haut 30. Augen 2-3. Haar schwarz.

56

8





1



2

Ka iwa im Tanzschmuck. Hinterland von Laukanu. Melanesische Sprache.  
Alter 35. Größe 152. LBrind 77. Haut 30. Augen 2-3. Haar schwarz.



1



2

Ka iwa im Tanzschmuck. Hinterland von Laukanu. Melanesische Sprache.  
Alter 35. Größe 152. LBrInd 77. Haut 30. Augen 2—3. Haar schwarz.



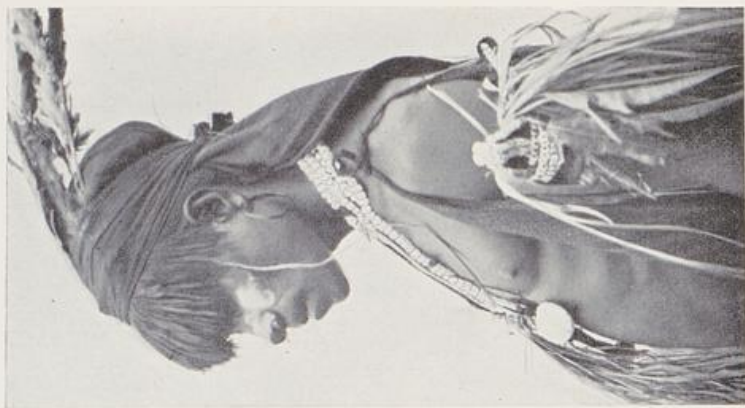

2



1

Ka iwa im Tanzschmuck. Hinterland von Laukanu. Melanesische Sprache.  
Alter 30. Größe 160. LBrInd 74. Haut 30. Augen 2-3. Haar schwarz.



1



2

Ka iwa im Tanzschmuck. Hinterland von Laukanu. Melanesische Sprache.  
Alter 30. Größe 160. L.BrInd 74. Haut 30. Augen 2-3. Haar schwarz.

09





1



2

Ka iwa in Wirwertracht. Nassaufluß. Melanesische Sprache.



Ka iwa in Witwertracht. Nassaufluß. Melanesische Sprache.



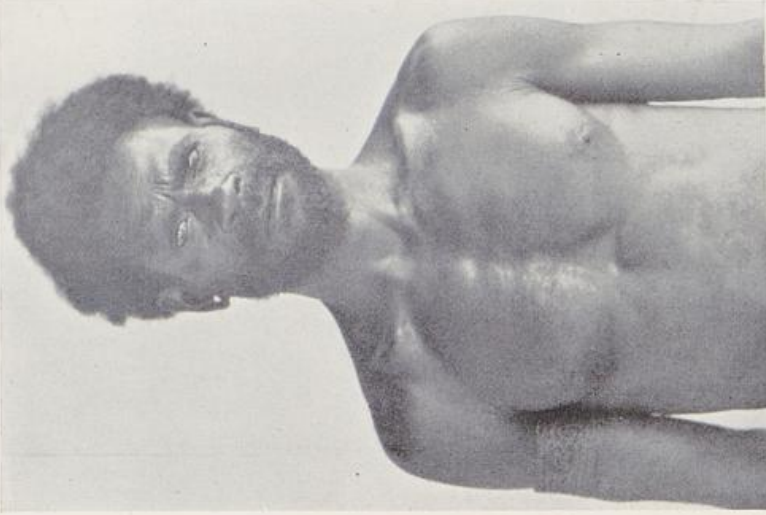
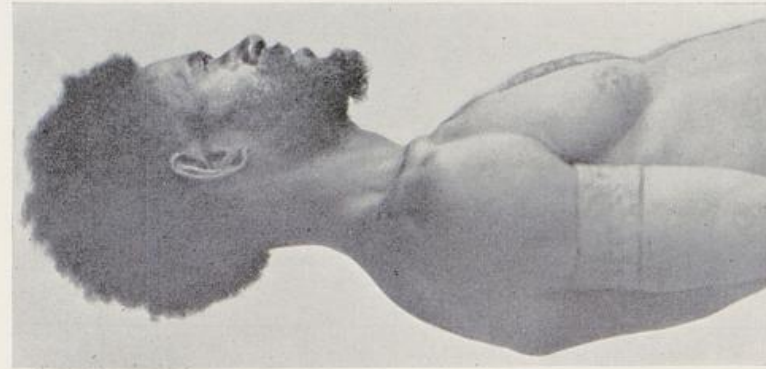

Kela Halbinsel (Kap Parsi bei Samoahafen, Huongolf). Melanesische Sprache.  
Alter 40. Größe 169,5. LBrInd 77,5. Haut 30. Augen 3. Haar schwarz.

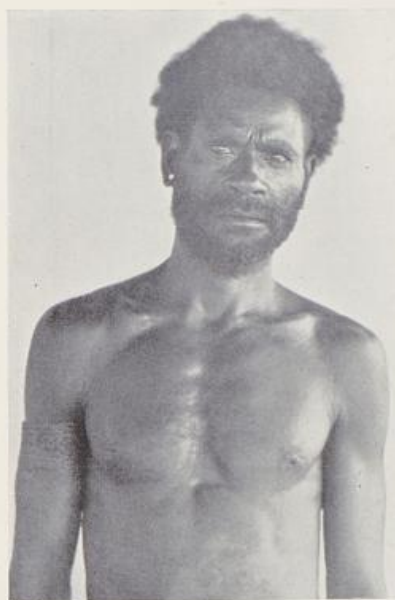

Kela Halbinsel (Kap Parsi bei Samoahafen. Huongolf). Melanesische Sprache.  
Alter 40. Größe 169,5. LBrind 77,5. Haut 30. Augen 3. Haar schwarz.

62



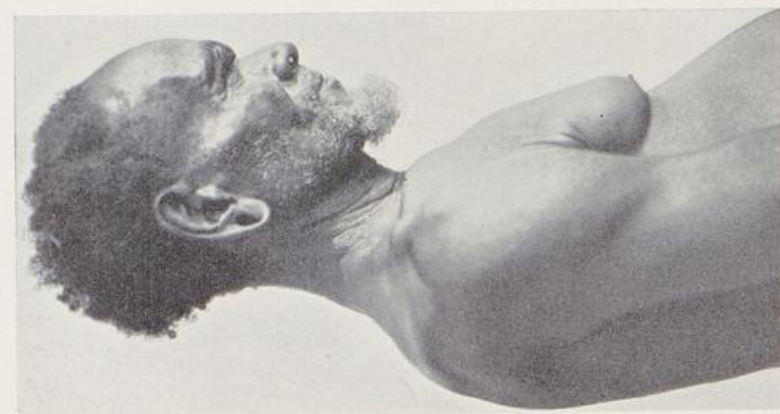

Kela Halbinsel (Kap Parsi). Melanesische Sprache.  
Alter 55. Größe 162,5. LBrInd 74,2. Haut 30. Augen 3. Haar ergrauend.

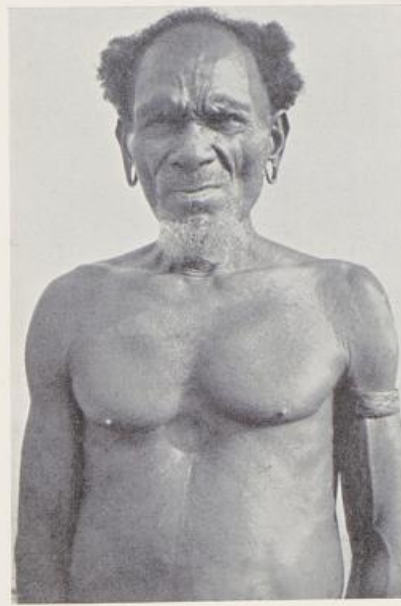

Kela Halbinsel (Kap Parsi). Melanesische Sprache.  
Alter 55. Größe 162,5. L.Brind 74,2. Haut 30. Augen 3. Haar ergrauend.

63



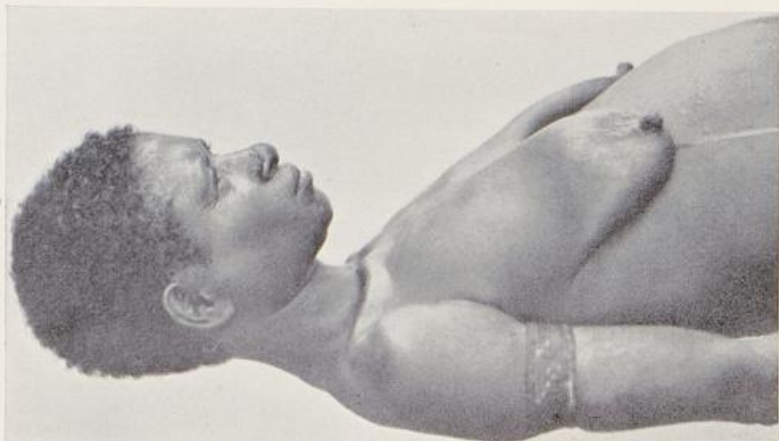

1



2

Kela Halbinsel (Kap Parsi). Melanesische Sprache.  
Alter 25. Größe 146. LBrind 78,1. Haut 28. Augen 2. Haar schwarz.



Kela Halbinsel (Kap Parsi). Melanesische Sprache.  
Alter 25. Größe 146. LBrld 78,1. Haut 28. Augen 2. Haar schwarz.



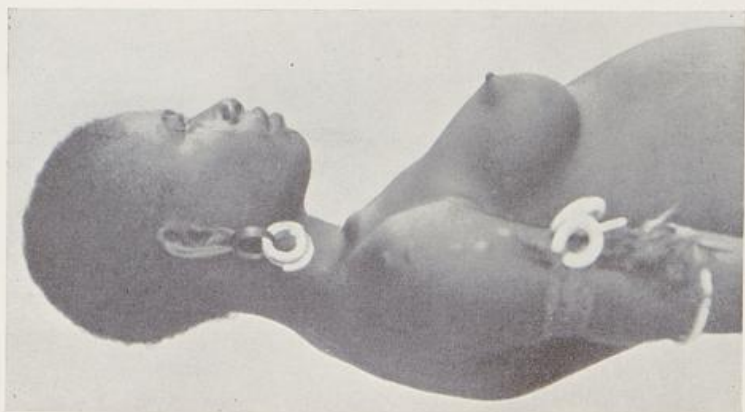

Kela Halbinsel (Kap Parsi). Melanesische Sprache.

Alter 20. Größe 162. LBrind 79,5. Haut 30. Augen 2-3. Haar schwarz.



Kela Halbinsel (Kap Parsi). Melanesische Sprache.  
Alter 20. Größe 162. LBrLnd 79,5. Haut 30. Augen 2-3. Haar schwarz.



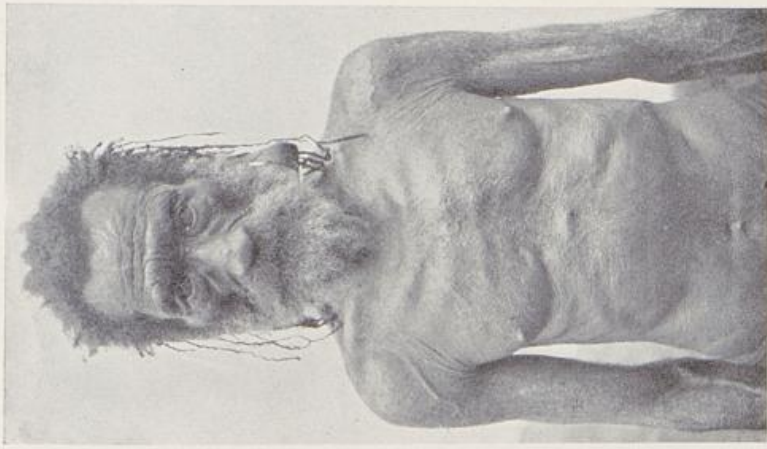

1

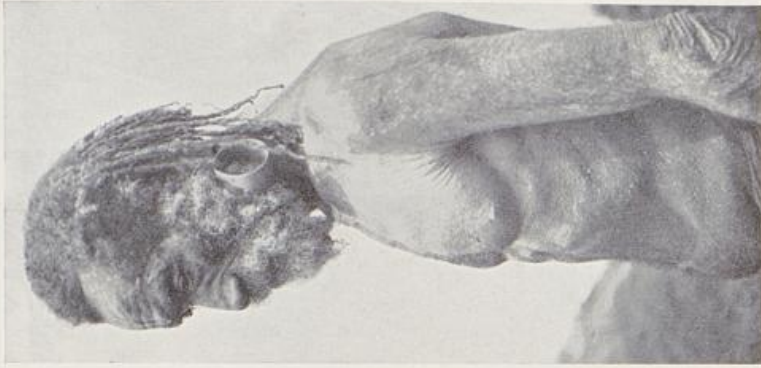

2

Dorf Assimi. Samoahafen (Huongolf). Melanesische Sprache. Vater von Taf. 67, 1—2.  
Alter 60. Größe 165. L.Brind 74,1. Haut 30. Augen 3. Haar grau.



1



2

Dorf Assimi. Samoshafen (Huongolf). Melanesische Sprache. Vater von Taf. 67, 1—2.  
Alter 60. Größe 165. LBrInd 74,1. Haut 30. Augen 3. Haar grau.

46

99



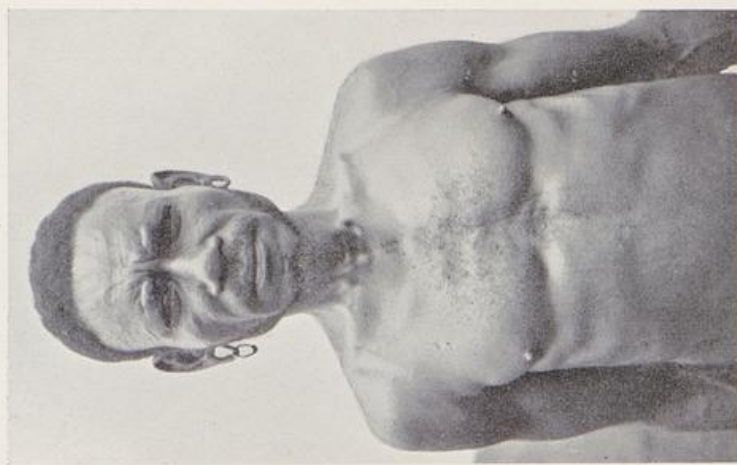
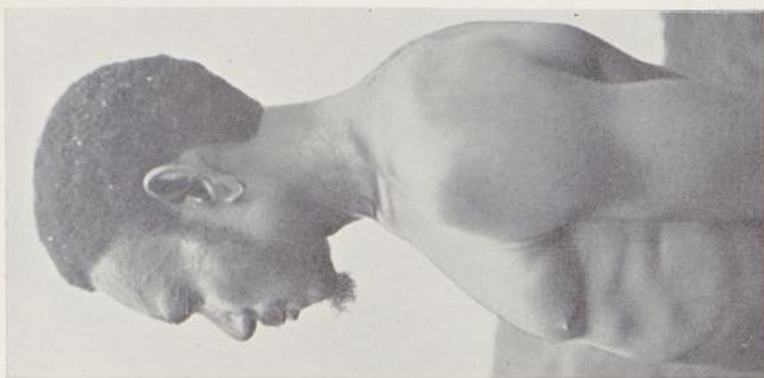

Dorf Assimi. Samoahafen. Melanesische Sprache. Sohn von Taf. 66, 1—2.  
Alter 30. Größe 160,5. LBrind 71,6. Haut 30. Augen 3. Haar schwarz.

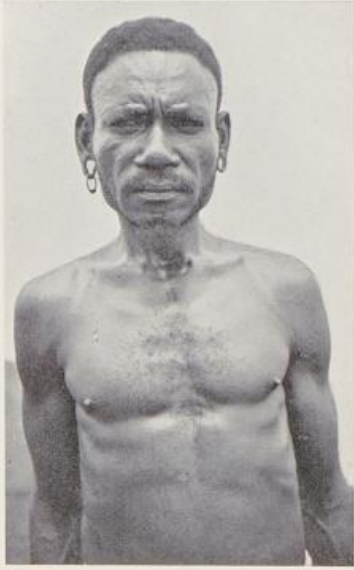

1



2

Dorf Assimi. Samoahafen. Melanesische Sprache. Sohn von Taf. 66, 1—2.  
Alter 30. Größe 160,5. LBrind 71,6. Haut 30. Augen 3. Haar schwarz.

67



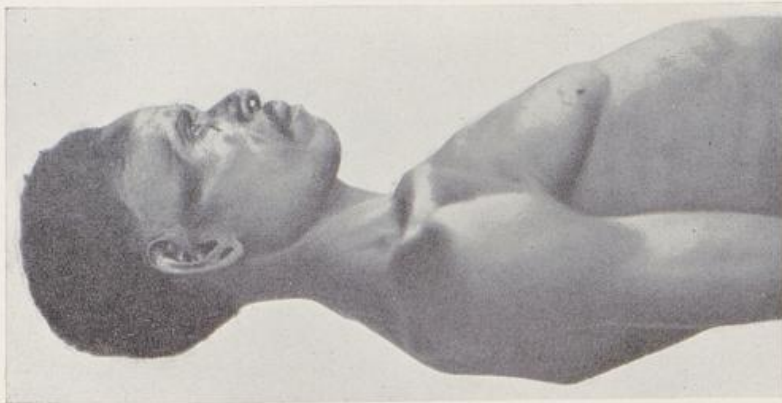

Dorf Bussamang, Samoahafen. Melanesische Sprache.  
Alter 30. Größe 168. L.Brind 81,1. Haut 28. Augen 2—3. Haar schwarz.

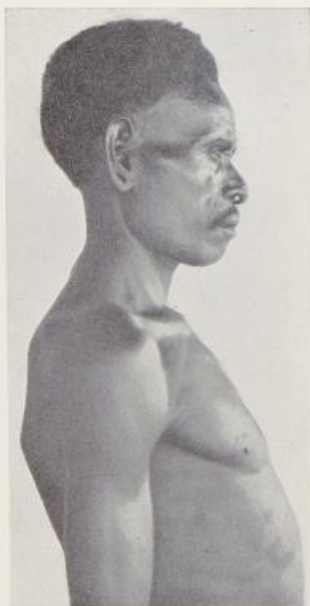

1



2

Dorf Bussamang. Samoahafen. Melanesische Sprache.  
Alter 30. Größe 168. LBrind 81,1. Haut 28. Augen 2-3. Haar schwarz.

68



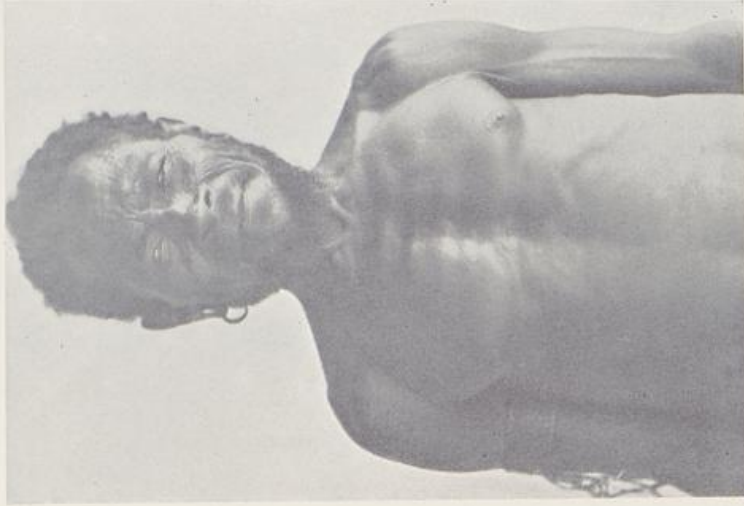

Dorf Bussamang. Samoahafen. Melanesische Sprache.  
Alter 40. Größe 157,5. LBrInd 78,2. Haut 29. Augen 2—3. Haar schwarz.



1

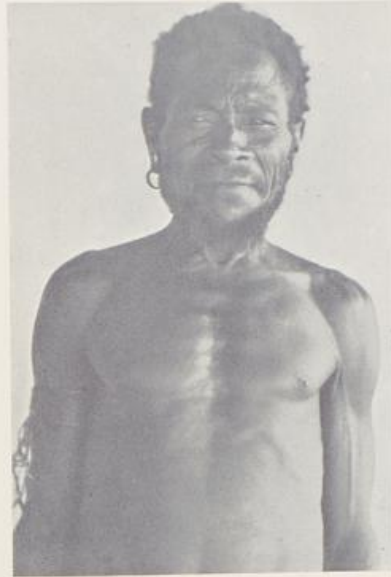

2

Dorf Bussamang. Samoahafen. Melanesische Sprache.  
Alter 40. Größe 157,5. LBrind 78,2. Haut 29. Augen 2-3. Haar schwarz.



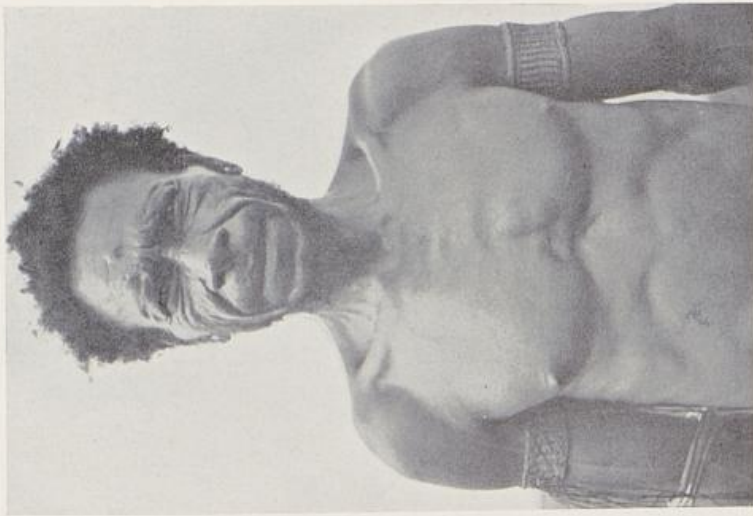

Dorf Bussamang. Samoahafen. Melanesische Sprache.  
Alter 40. Größe 158. LBrInd 79,3. Haut 30. Augen 2—3. Haar schwarz.



Dorf Bussamang, Samoahafen. Melanesische Sprache.  
Alter 40. Größe 158. LBrInd 79,3. Haut 30. Augen 2-3. Haar schwarz.

70



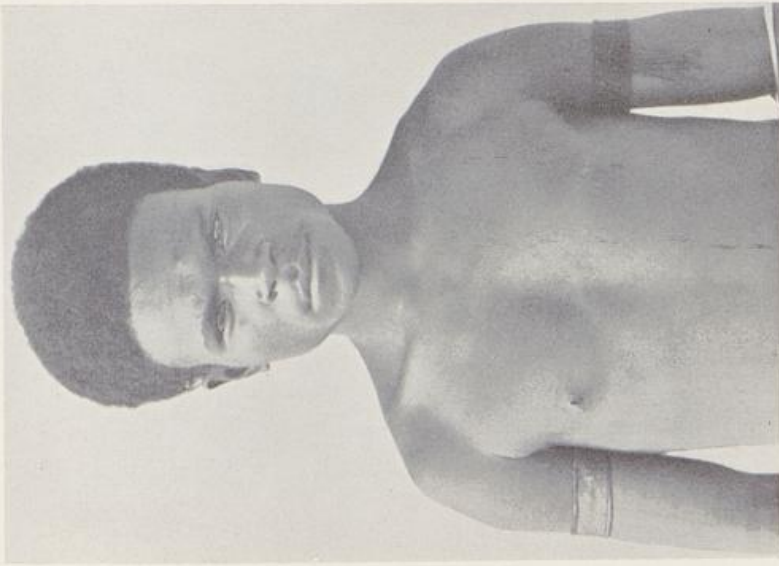

1



2

Dorf Bussamang, Samoahafen. Melanesische Sprache.  
Alter 20. Größe 163. LBrInd 75,5. Haut 29. Augen 2-3. Haar schwarz.



1



2

Dorf Bussamang, Samoahafen. Melanesische Sprache.  
Alter 20. Größe 163. L.Brind 75,5. Haut 29. Augen 2-3. Haar schwarz.

17



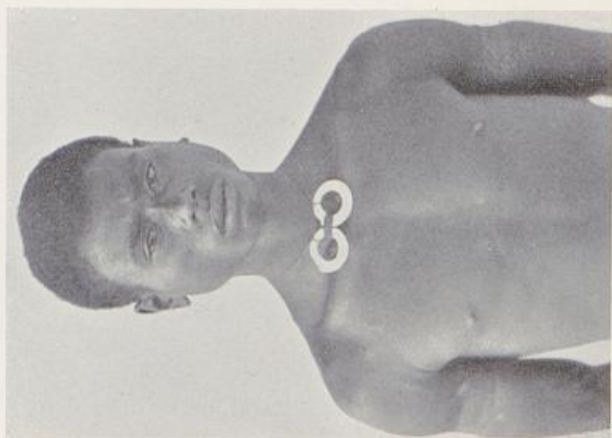

1

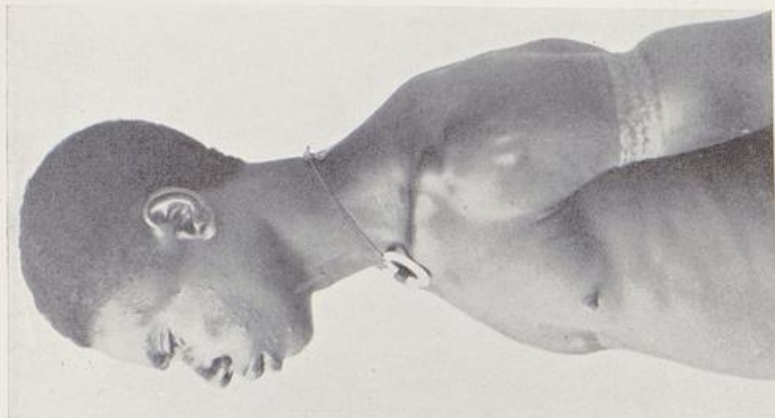

2

Dorf Bussamang, Samoahafen. Melanesische Sprache.  
Alter 23. Größe 162. L.BrInd 82,3. Haut 30. Augen 2. Haar schwarz.

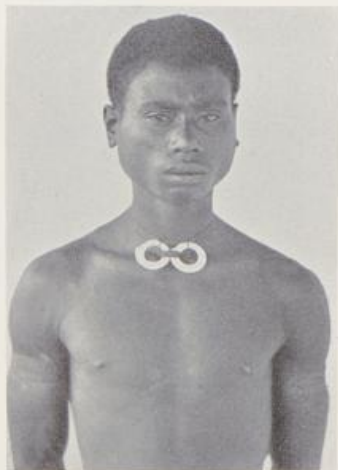

1



2

Dorf Bussamang. Samoahafen. Melanesische Sprache.  
Alter 23. Größe 162. LBrInd 82,3. Haut 30. Augen 2. Haar schwarz.

72





1



2

Dorf Bussamang. Samoahafen. Melanesische Sprache.



1



2

Dorf Bussamang. Samoahafen. Melanesische Sprache.





1 a

1 b

1 c

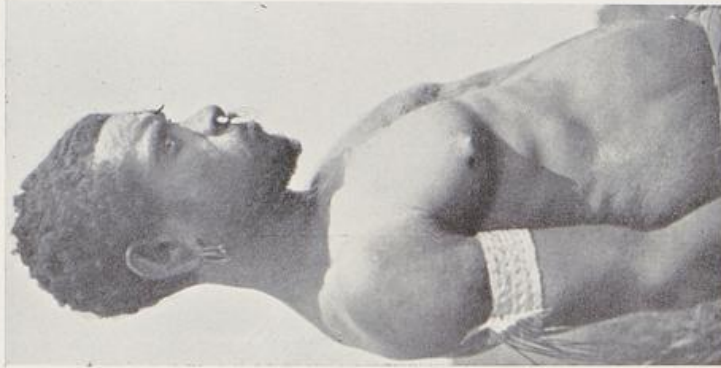

2



3

Kai aus dem Hinterlande von Samoahafen. Papuanische Sprache.

Dieselbe Person ist 1 a, 2, 3; ferner 1 b, Taf. 76, 1-2 und 1 c, Taf. 76, 3-4.  
Nr. 1 a, 2, 3: Alter 35. Größe 150,5. LBrInd 76,2. Haut 33. Augen 2-3. Haar schwarz.



1 a

1 b

1 c



2



3

Kai aus dem Hinterlande von Samoahafen. Papuanische Sprache.

Dieselbe Person ist 1 a, 2, 3; ferner 1 b, Taf. 76, 1—2 und 1 c, Taf. 76, 3—4.

Nr. 1 a, 2, 3: Alter 35. Größe 150,5. LBrInd 76,2. Haut 33. Augen 2—3. Haar schwarz.



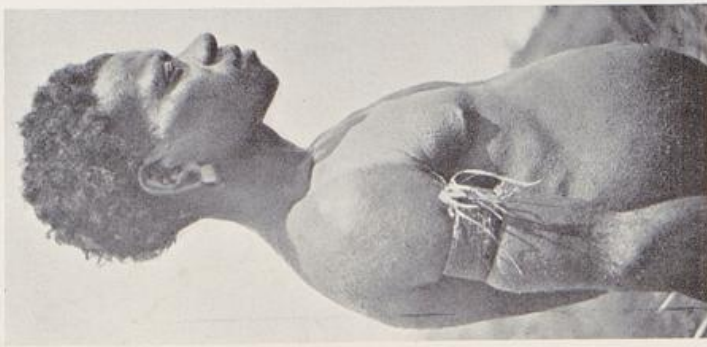

1

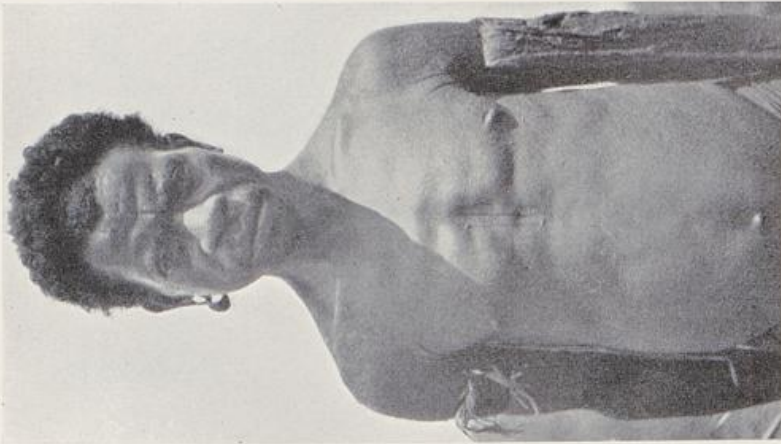

2

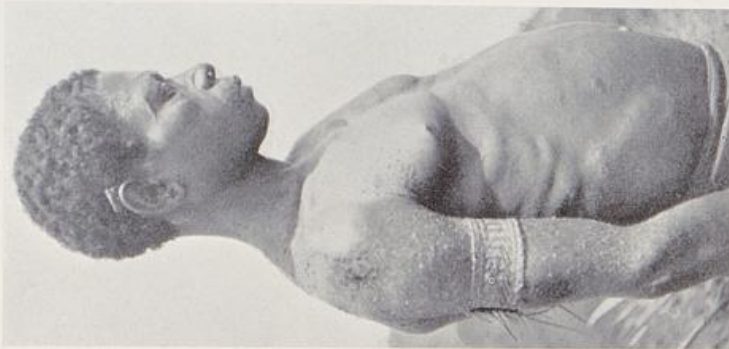

3

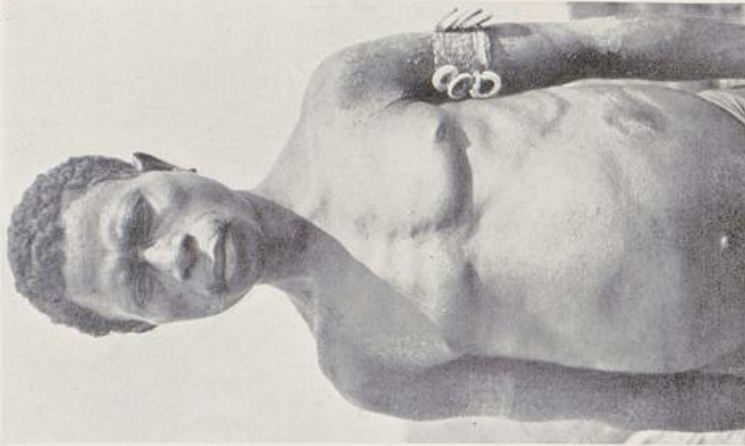

4

Kai aus dem Hinterlande von Samoahafen. Papuanische Sprache. Vergl. Taf. 75, 1.  
Nr. 1—2 u. Taf. 75, 1 b: Alter 30. Größe 152,5. LBrInd 70,7. Haut 32. Augen 2—3. Haar schwarz.  
Nr. 3—4 u. Taf. 75, 1 c: Alter 30. Größe 149. LBrInd 78. Haut 32. Augen 2—3. Haar schwarz.



1

2

3

4

Kai aus dem Hinterlande von Samoahafen. Papuanische Sprache. Vergl. Taf. 75, 1.  
Nr. 1—2 u. Taf. 75, 1 b: Alter 30. Größe 152,5. LBrInd 70,7. Haut 32. Augen 2—3. Haar schwarz.  
Nr. 3—4 u. Taf. 75, 1 c: Alter 30. Größe 149. LBrInd 78. Haut 32. Augen 2—3. Haar schwarz.

76





2



1

Kai aus dem Hinterlande von Samoahafen. Papuanische Sprache.  
Alter 35. Größe 160,5. LBrind 76. Haut 30. Augen 2—3. Haar schwarz.



1



2

Kai aus dem Hinterlande von Samoahafen. Papuanische Sprache.  
Alter 35. Größe 160,5. LBrInd 76. Haut 30. Augen 2-3. Haar schwarz.

77





1

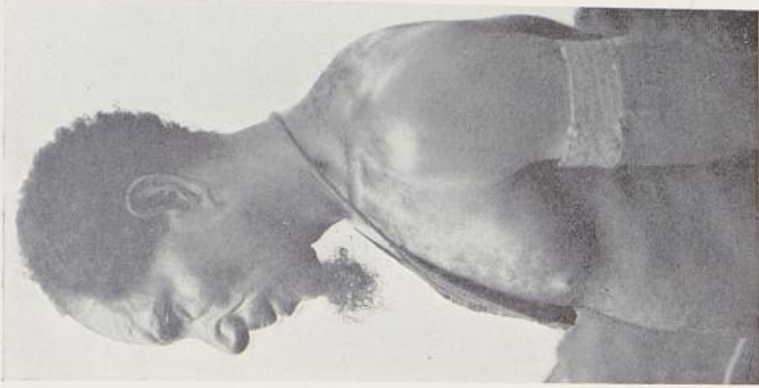

2

Kai aus dem Hinterlande von Samoahafen. Papuanische Sprache.  
Alter 40. Größe 164,5. L.Brind 78,8. Haut 29. Augen 2—3. Haar schwarz.



1



2

Kai aus dem Hinterlande von Samoahafen. Papuanische Sprache.  
Alter 40. Größe 164,5. LBrInd 78,8. Haut 29. Augen 2-3. Haar schwarz.

78



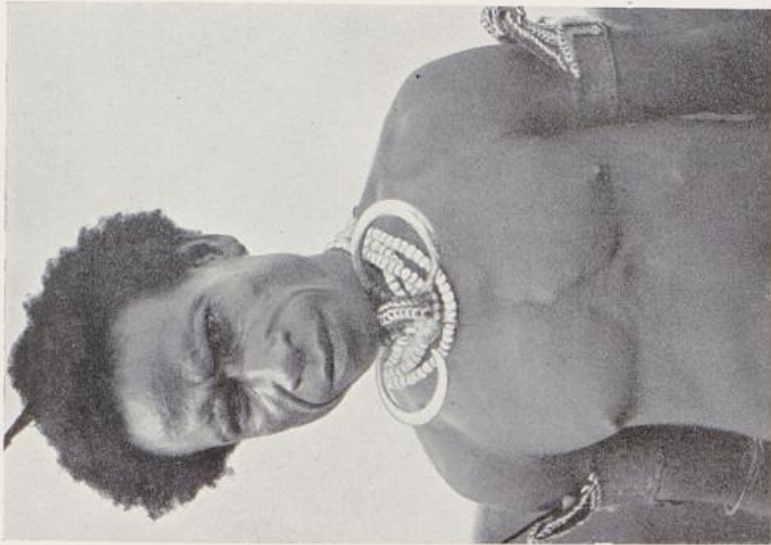

i



2

Kai aus dem Hinterlande von Samoahafen. Papuanische Sprache.  
Alter 25. Größe 144. LBrind 73,8. Haut 31. Augen 2—3. Haar schwarz.



i



2

Kai aus dem Hinterlande von Samoahafen. Papuanische Sprache.  
Alter 25. Größe 144. LBrind 73,8. Haut 31. Augen 2-3. Haar schwarz.

80



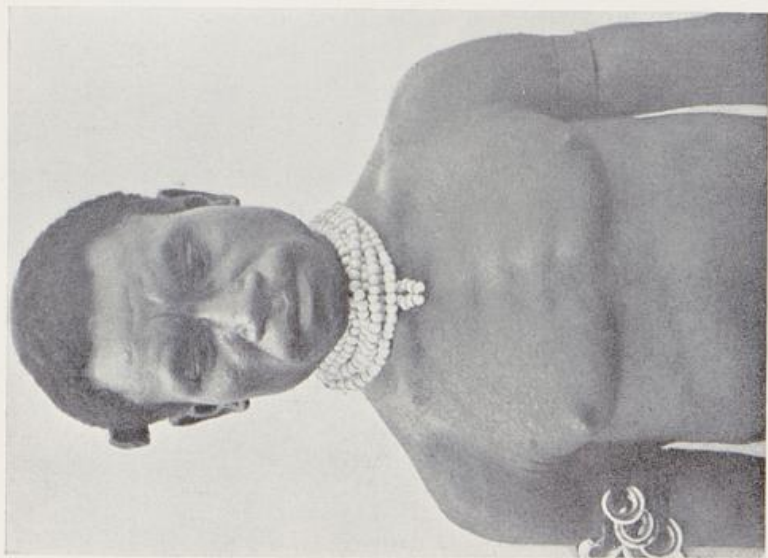

1

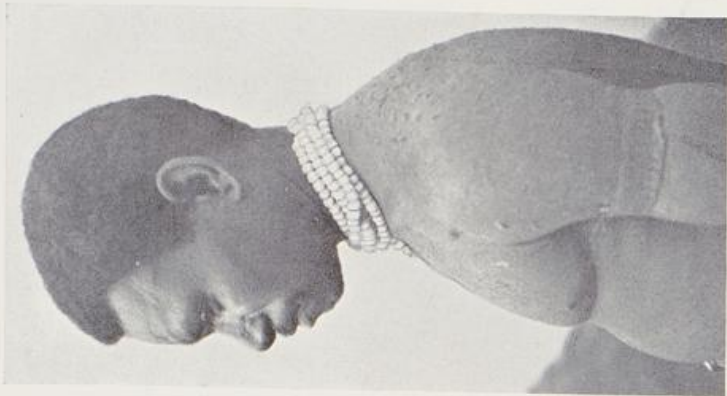

2

Kai aus dem Hinterlande von Samoahafen. Papuanische Sprache.  
Alter 30. Größe 154. LBrInd 80,7. Haut 30. Augen 2-3. Haar schwarz.

81



1



2

Kai aus dem Hinterlande von Samoahafen. Papuanische Sprache.  
Alter 30. Größe 154. LBrInd 80,7. Haut 30. Augen 2-3. Haar schwarz.



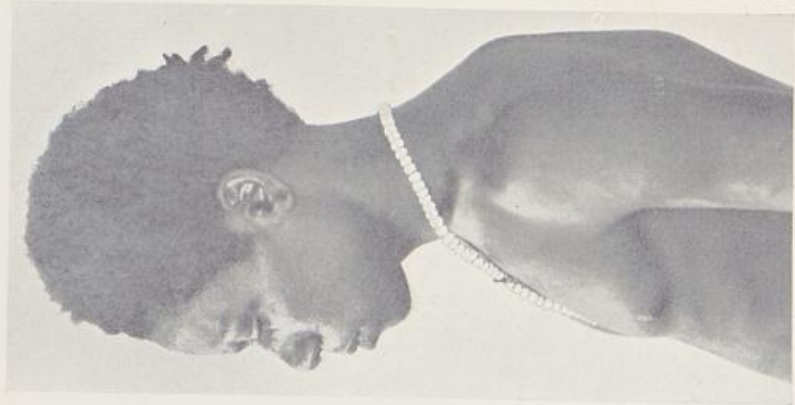

3

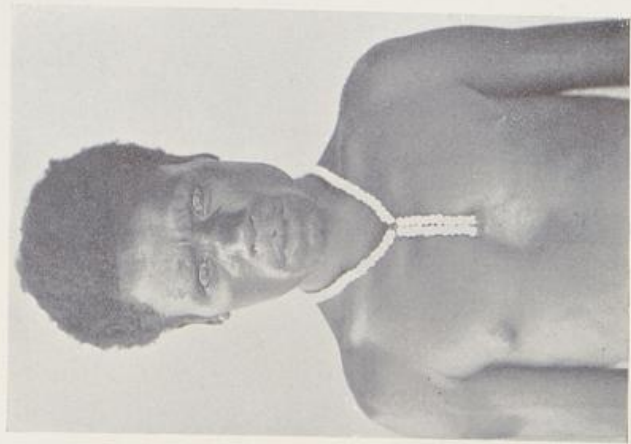

2

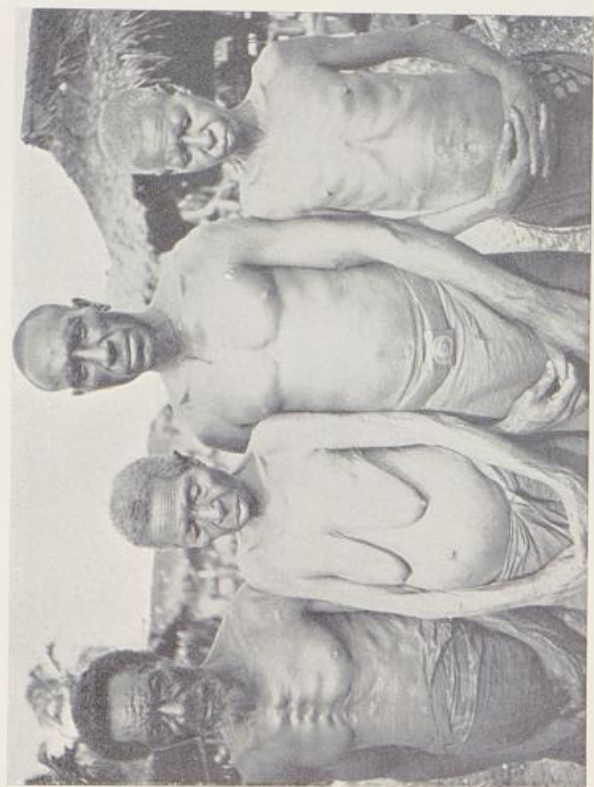

1 a

1 b

1 c

1 d

Labo aus den Herzogseen (Huon golf). Melanesische Sprache.  
Nr. 2—3: Alter 30. Größe 162. LBrInd 78,2. Haut 30. Augen 2—3. Haar schwarz.



1 a

1 b

1 c

1 d

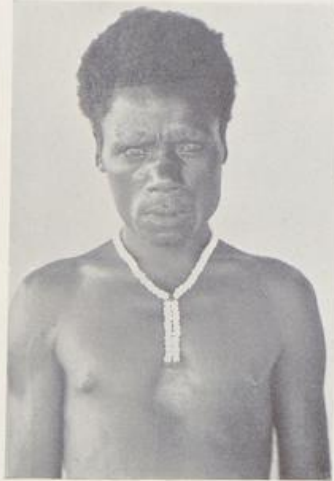

2



3

Labo aus den Herzogseen (Huongolf). Melanesische Sprache.  
Nr. 2—3: Alter 30. Größe 162. LBrInd 78,2. Haut 30. Augen 2—3. Haar schwarz.

11

82



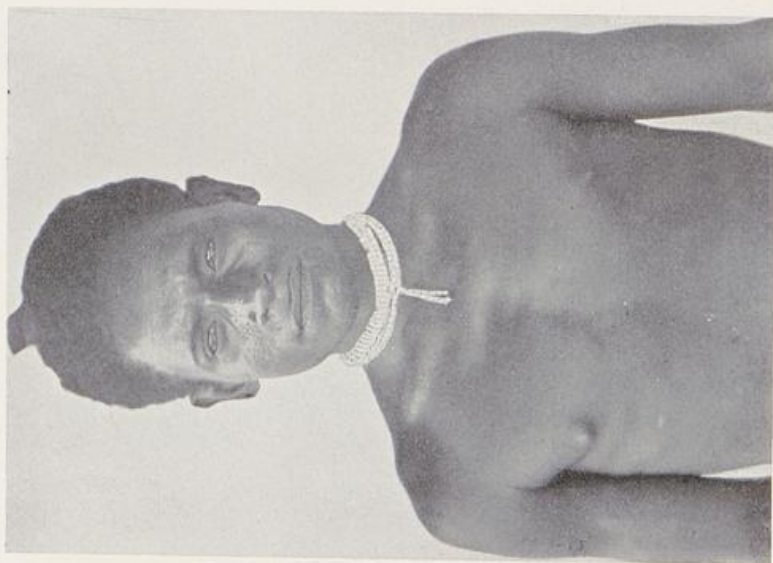

Labo aus den Herzogseen (Huongolf). Melanesische Sprache.  
Alter 25. Größe 157. LBrind 78,4. Haut 30. Augen 2—3. Haar schwarz.

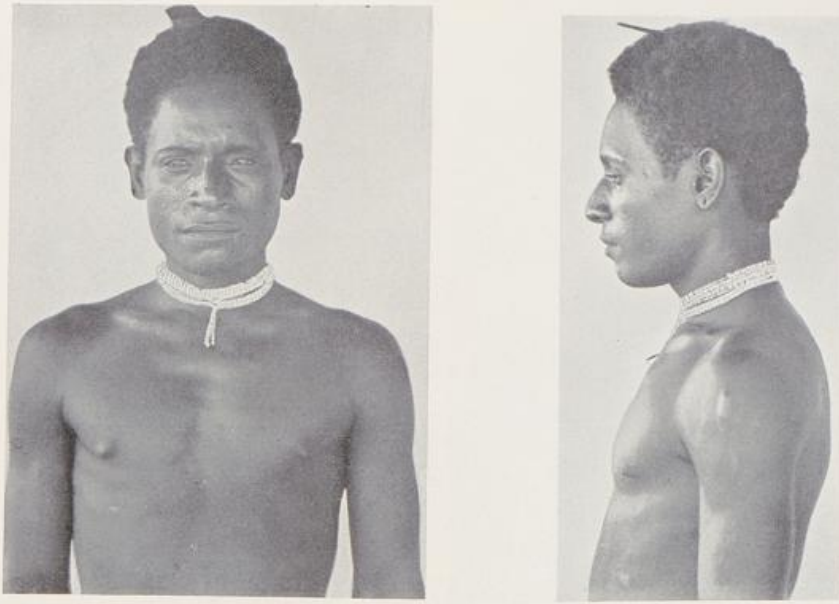

Labo aus den Herzogseen (Huongolf). Melanesische Sprache.  
Alter 25. Größe 157. L.BrInd 78,4. Haut 30. Augen 2-3. Haar schwarz.

83

*Faint, illegible text, possibly bleed-through from the reverse side of the page.*

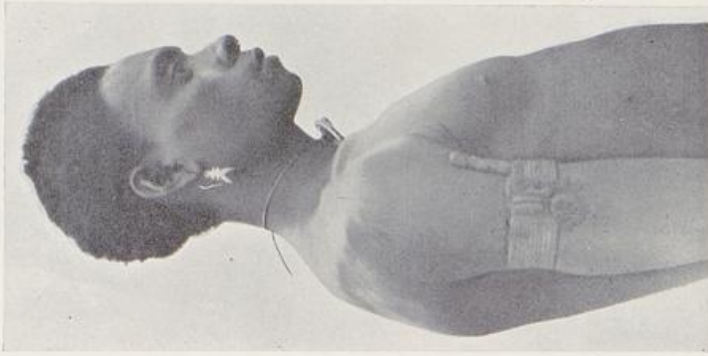

Labo aus den Herzogseen. Melanesische Sprache.



1



2

Labo aus den Herzogseen. Melanesische Sprache.



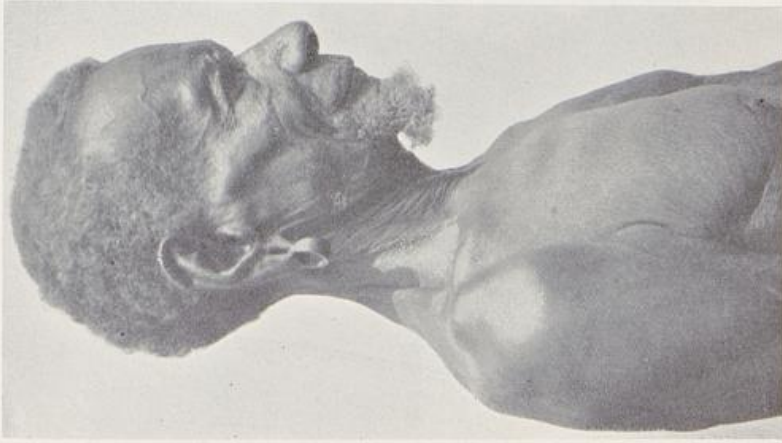

Labo aus den Herzogseen. Melanesische Sprache.

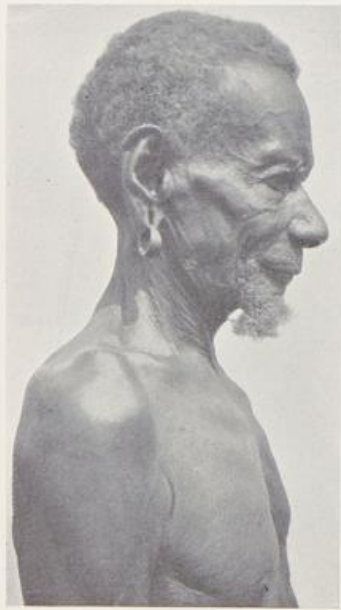

1

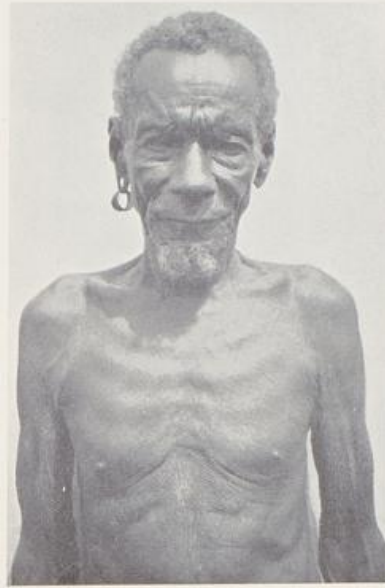

2

Labo aus den Herzogseen. Melanesische Sprache.

85



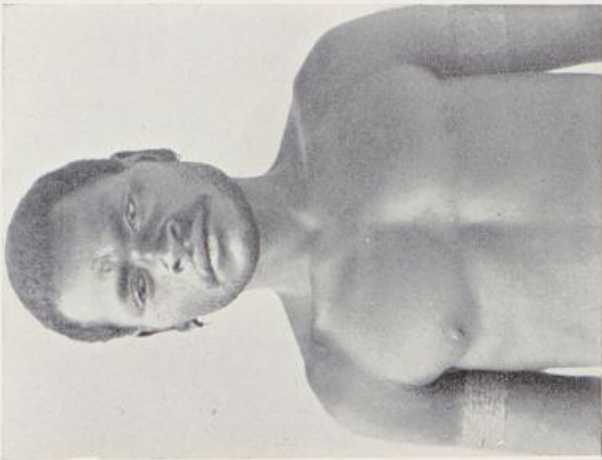
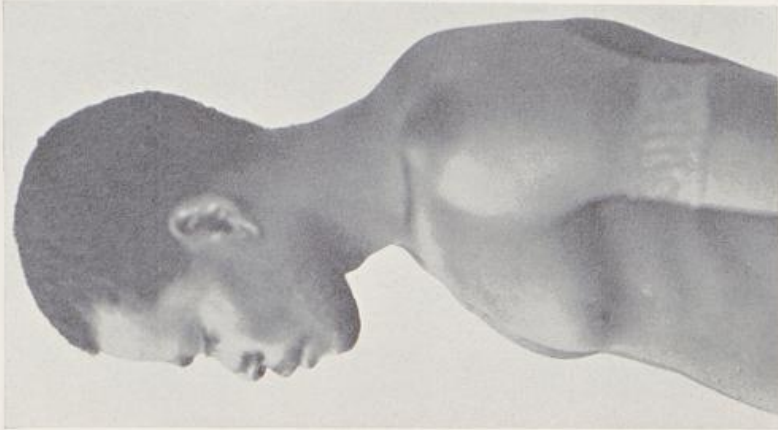

Labo aus den Herzogseen. Melanesische Sprache.  
Alter 25. Größe 174. LBrind 74,1. Haut 26. Augen 2. Haar schwarz.



1

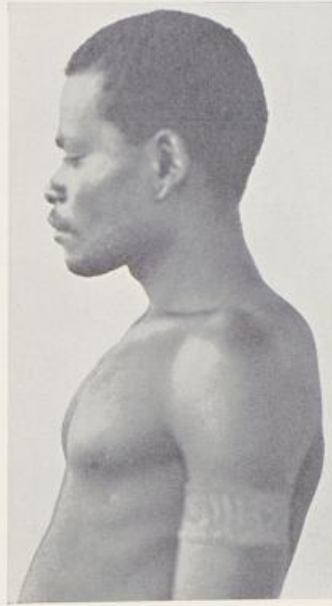

2

Labo aus den Herzogseen. Melanesische Sprache.  
Alter 25. Größe 174. LBrind 74,1. Haut 26. Augen 2. Haar schwarz.

Handwritten text, likely bleed-through from the reverse side of the page. The text is faint and difficult to decipher but appears to be organized in a list or table format.

Large rectangular area of faint, illegible handwritten text, possibly a table or a list of entries.

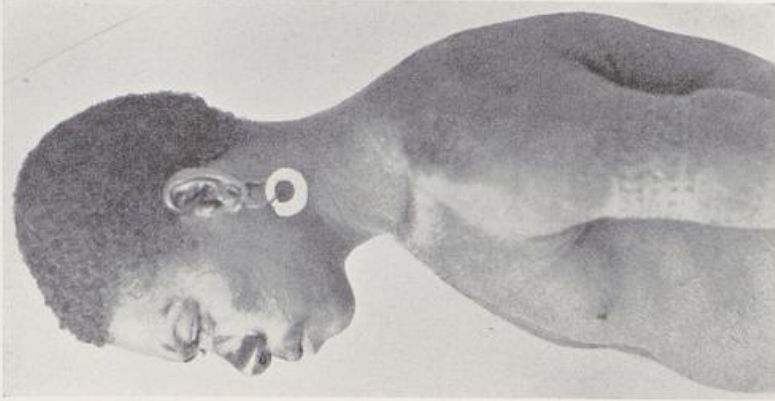

Labo aus den Herzogseen. Melanesische Sprache.  
Alter 20. Größe 166,5. LBrind 78,6. Haut 29. Augen 2—3. Haar schwarz.



1

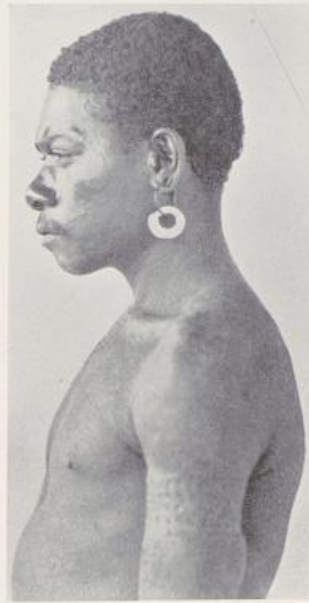

2

Labo aus den Herzogseen. Melanesische Sprache.  
Alter 20. Größe 166,5. LBrind 78,6. Haut 29. Augen 2—3. Haar schwarz.

87



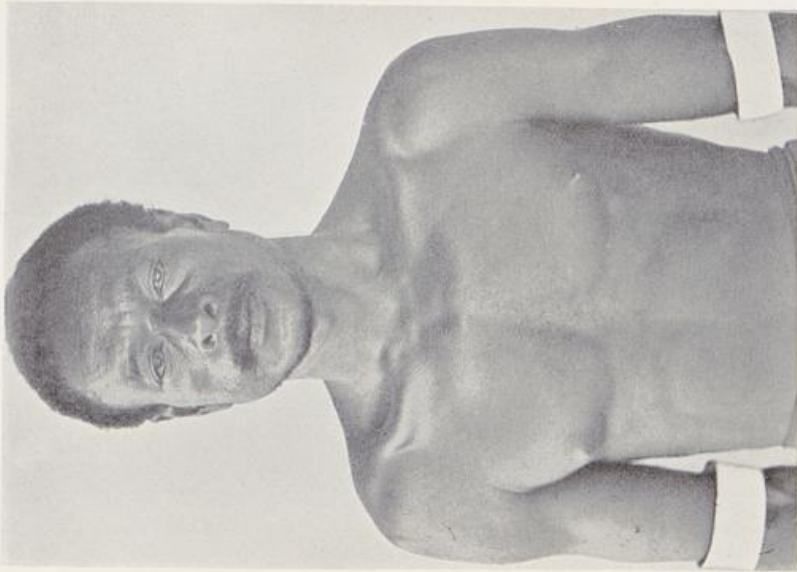

Labo aus den Herzogseen. Melanesische Sprache.  
Alter 30. Größe 170. L.Brind 80,7. Haut 30. Augen 2. Haar schwarz.

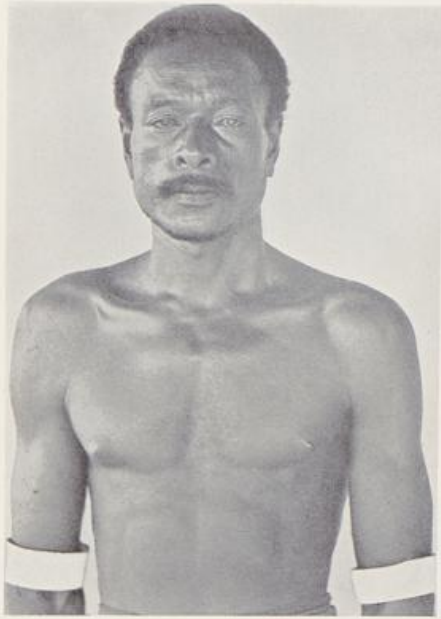

1



2

Labo aus den Herzogseen. Melanesische Sprache.  
Alter 30. Größe 170. L.Brind 80,7. Haut 30. Augen 2. Haar schwarz.



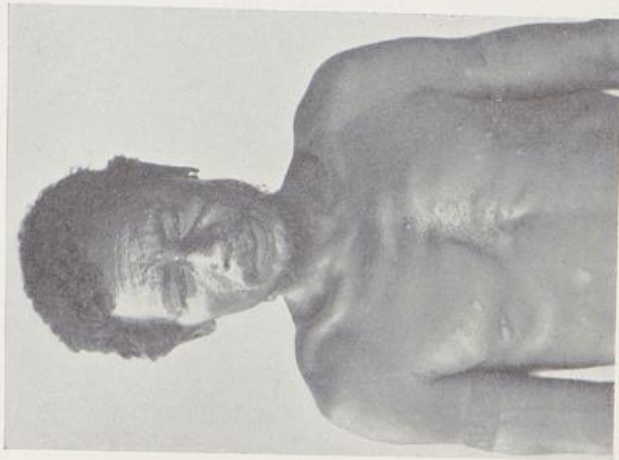
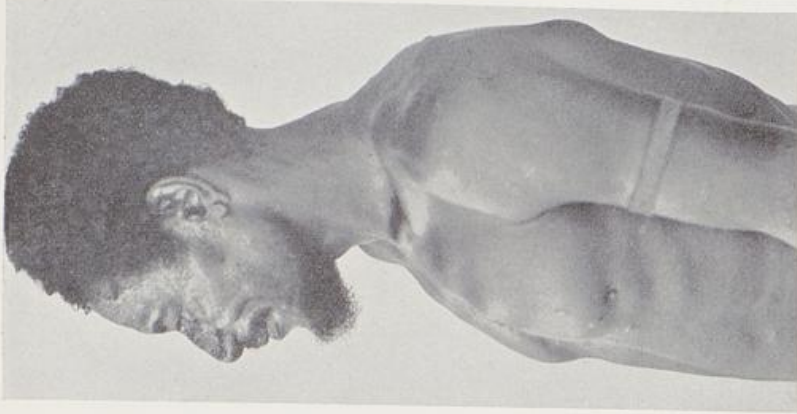

Labo aus den Herzogseen. Melanesische Sprache.  
Alter 45. Größe 160,5. LBrInd 82,7. Haut 30. Augen 2. Haar ergrauend.



1

2

Labo aus den Herzogseen. Melanesische Sprache.  
Alter 45. Größe 160,5. LBrInd 82,7. Haut 30. Augen 2. Haar ergrauend.

89



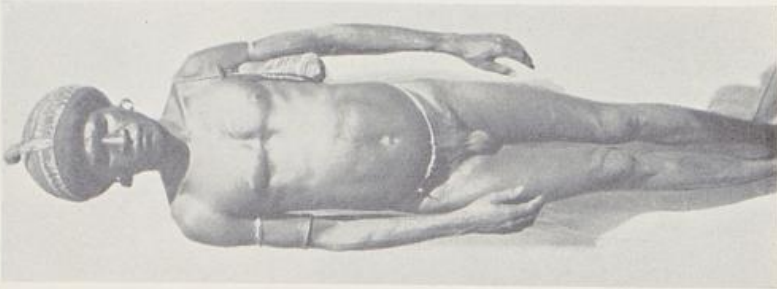
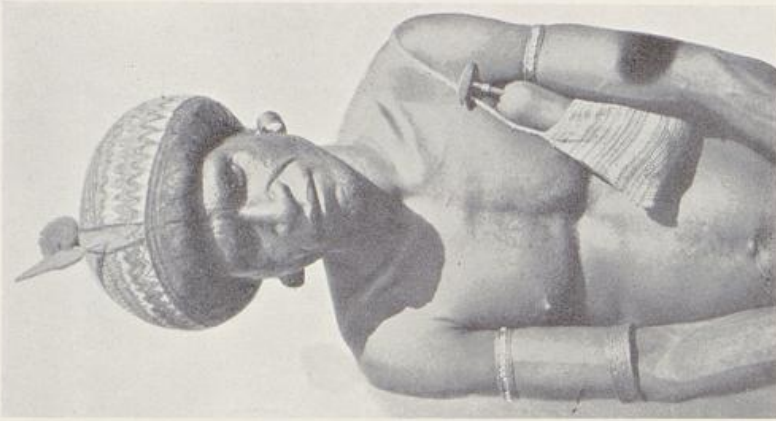
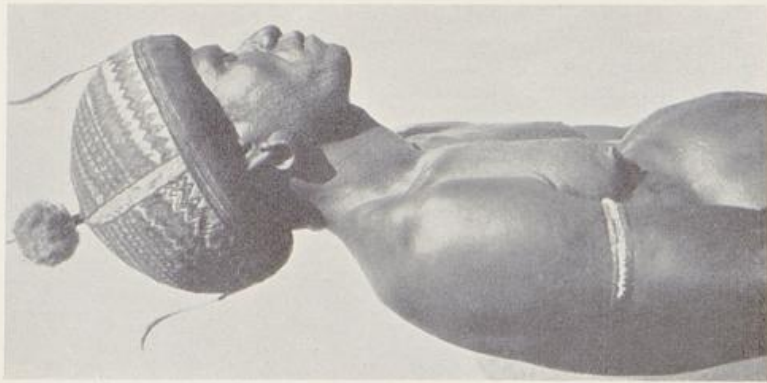

Lae Womba (am unteren Markham. Huongolf). Melanesische Sprache.



1



2



3

Lae Womba (am unteren Markham. Huongolf). Melanesische Sprache.

12\*

90



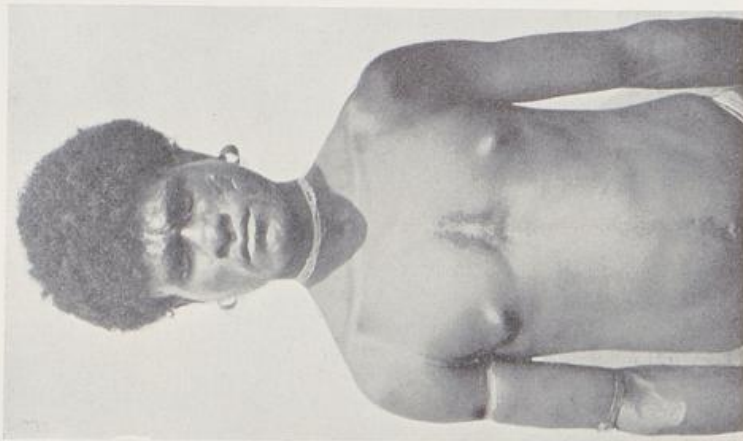
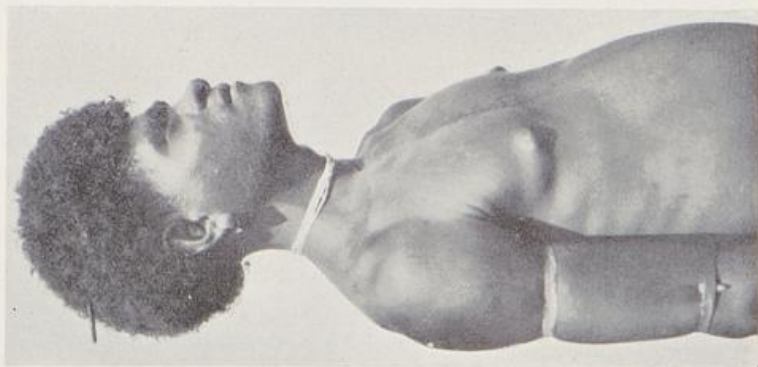

Lae Womba. Melanesische Sprache.



1

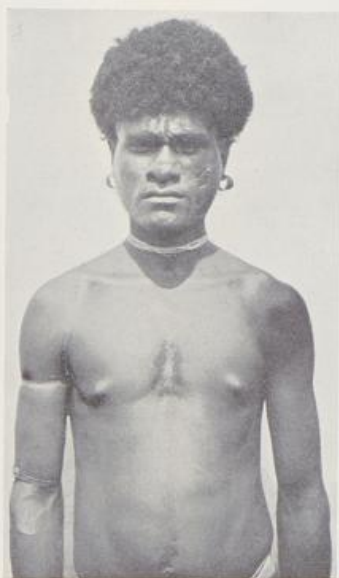

2

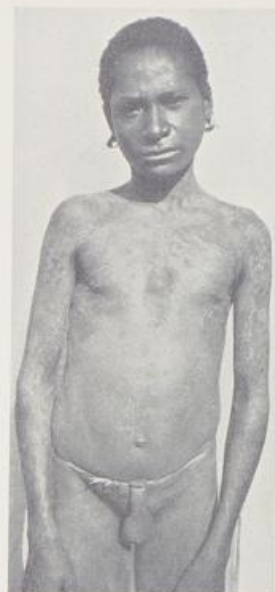

3

Lae Womba. Melanesische Sprache.



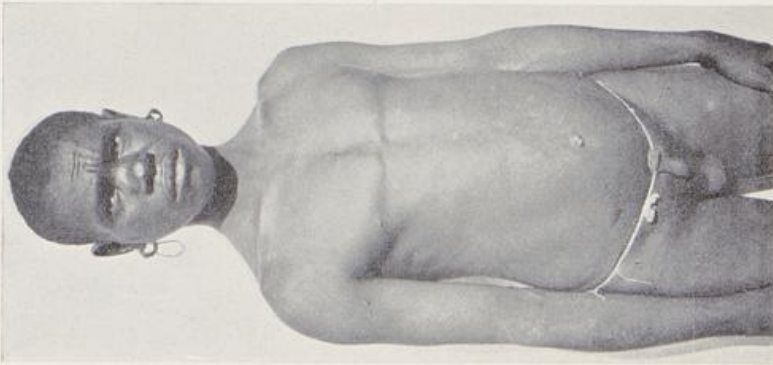
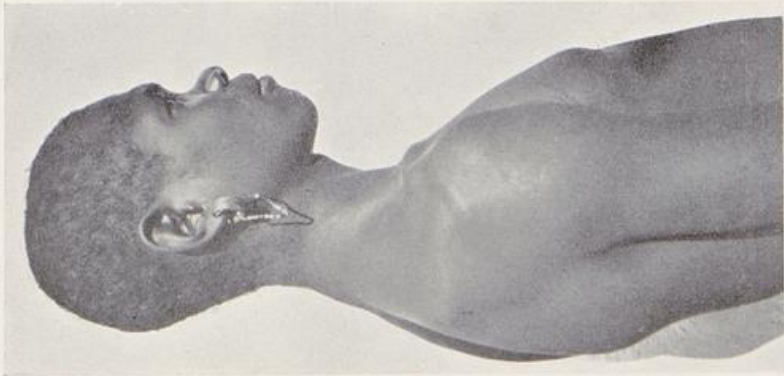

1

2

3

4

Lae Womba. Melanesische Sprache.  
Nr. 1—2: Alter 20. Größe 166. L.Brind 82,4. Haut 30. Augen 2—3. Haar schwarz. Nr. 3—4: Alter 70—75.



1

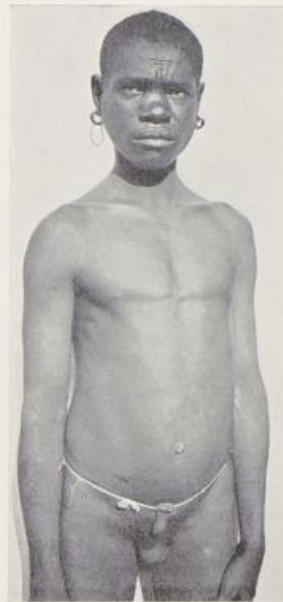

2



3



4

Lae Womba. Melanesische Sprache.

Nr. 1—2: Alter 20. Größe 166. LBrind 82,4. Haut 30. Augen 2—3. Haar schwarz. Nr. 3—4: Alter 70—75.



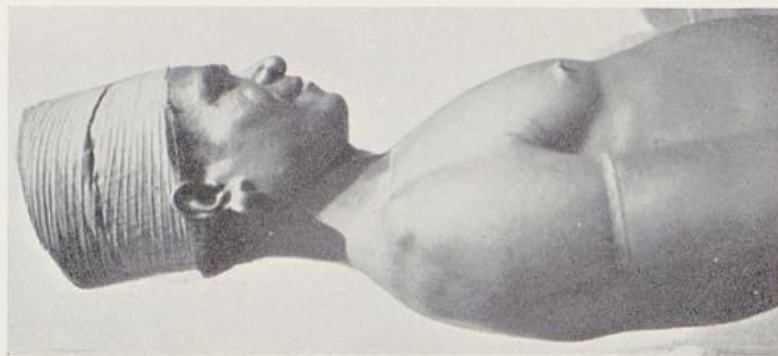

1

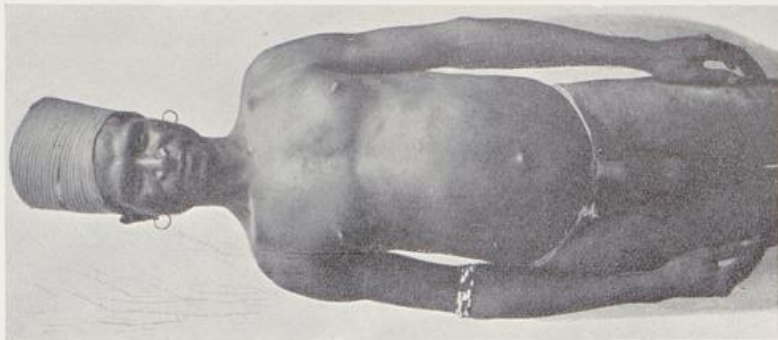

2

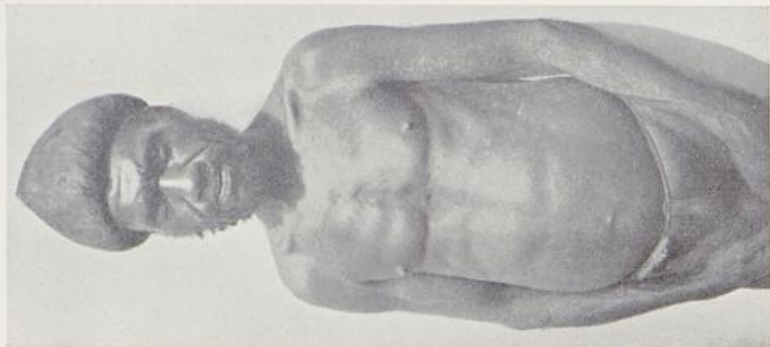

3

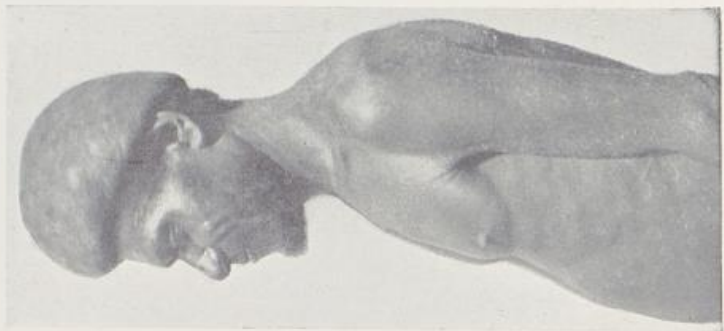

4

Lae Womba. Melanische Sprache.  
Nr. 1—2: Alter 35. Größe 174. L.Brind 80,3. Haut 30. Augen 2. Haar schwarz. Nr. 3—4: Witwerhut.



1



2

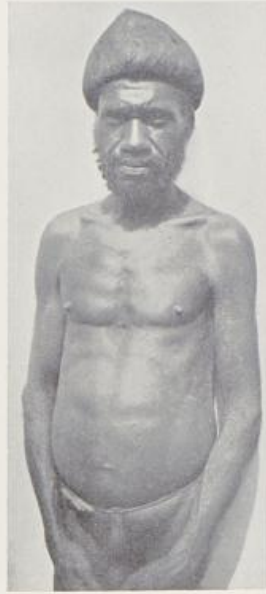

3



4

Lae Womba. Melanische Sprache.

Nr. 1—2: Alter 35. Größe 174. LBrind 80,3. Haut 30. Augen 2. Haar schwarz. Nr. 3—4: Witwerhut.



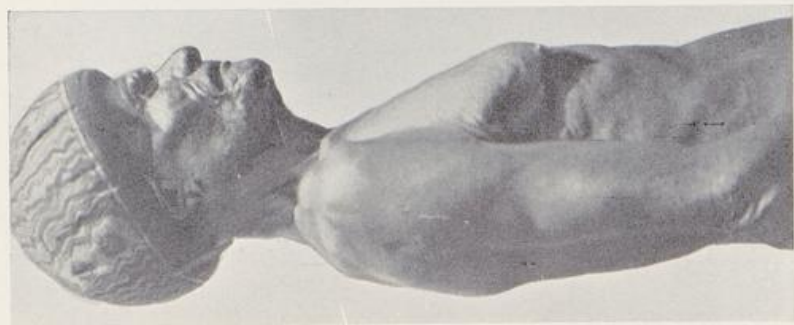

1

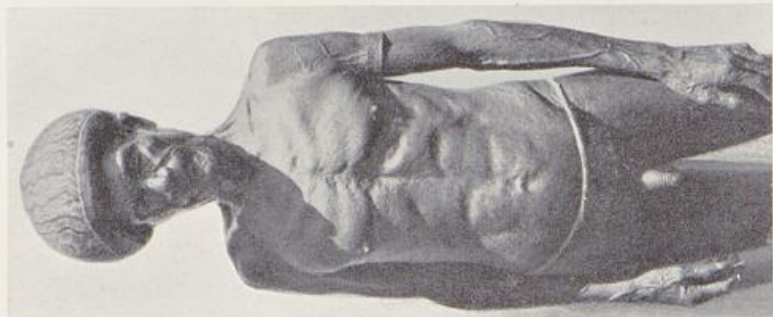

2



3

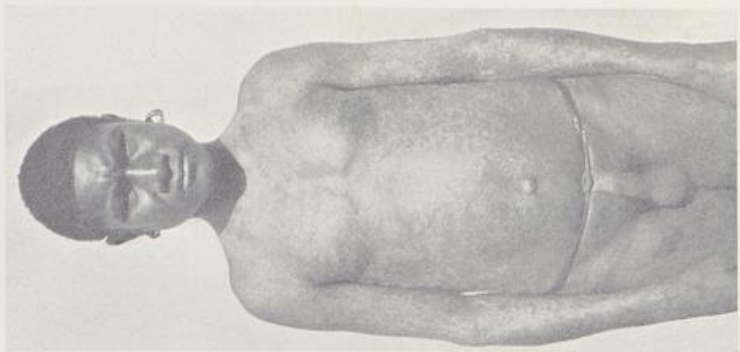

4

Lae Womba, Melanesische Sprache.  
Nr. 1—2: Alter 60—70. Nr. 3—4: Alter 30. Größe 165. LBrInd 82. Haut 30. Augen 2—3. Haar schwarz.



1



2



3



4

Lae Womba. Melanesische Sprache.

Nr. 1—2: Alter 60—70. Nr. 3—4: Alter 30. Größe 165. LBrind 82. Haut 30. Augen 2—3. Haar schwarz.



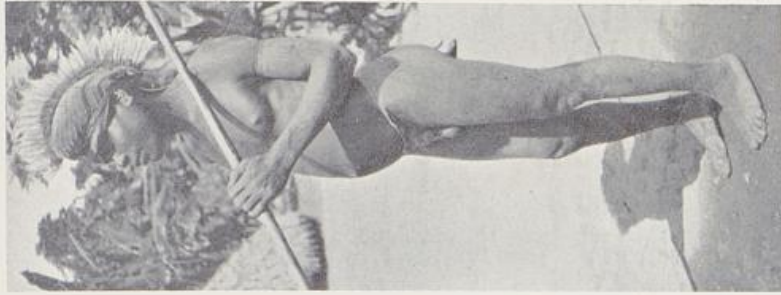

3

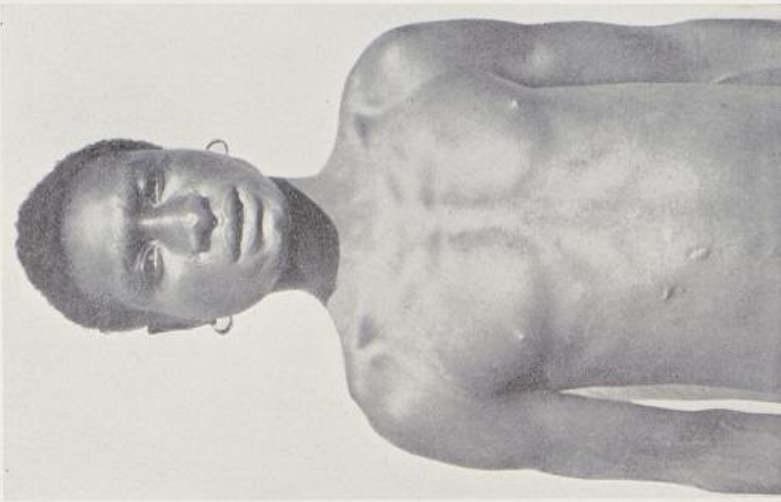

2

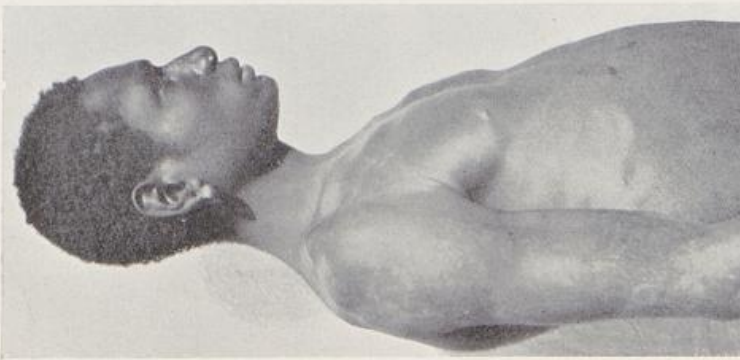

1

Lae Womba. Melanesische Sprache.  
Nr. 1—2: Alter 25. Größe 162. LBrInd 75,8. Haut 30. Augen 2. Haar schwarz. Nr. 3: Kopf Tanzschmuck.



1

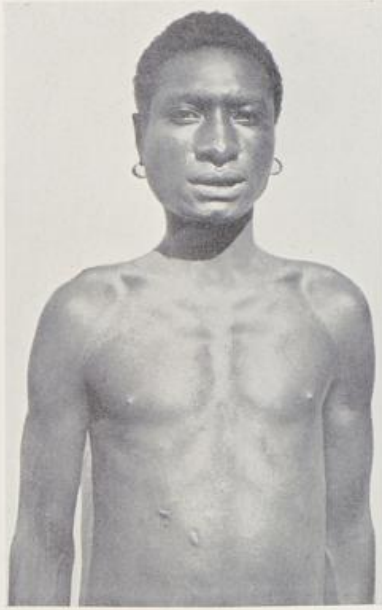

2



3

Lae Womba, Melanesische Sprache.

Nr. 1—2: Alter 25. Größe 162. LBrind 75,8. Haut 30. Augen 2. Haar schwarz. Nr. 3: Kopf Tanzschmuck.



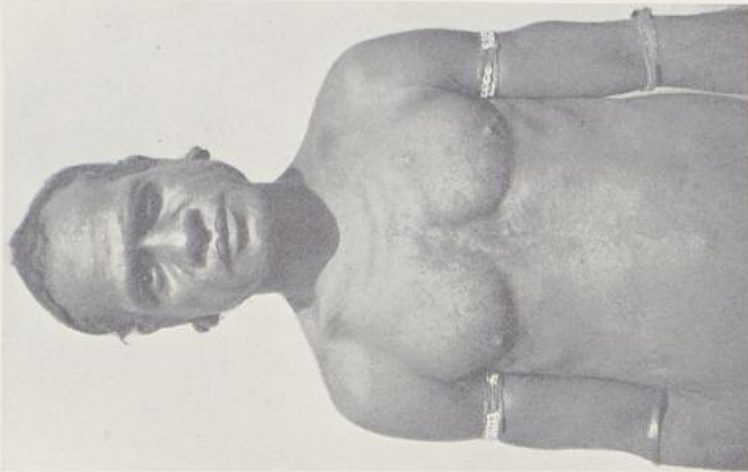
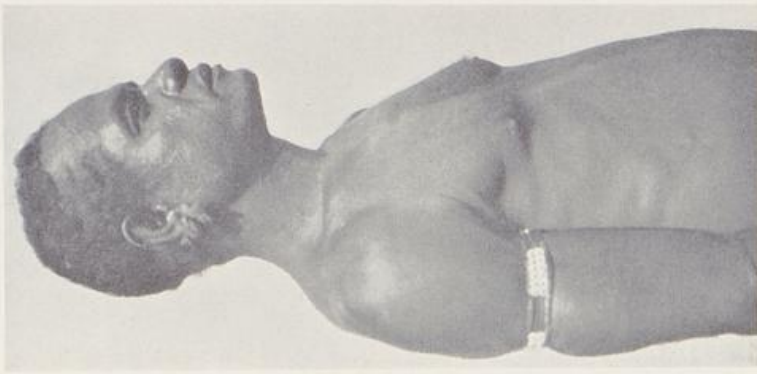

Lae Womba. Melanesische Sprache.



1



2

Lae Womba. Melanesische Sprache.



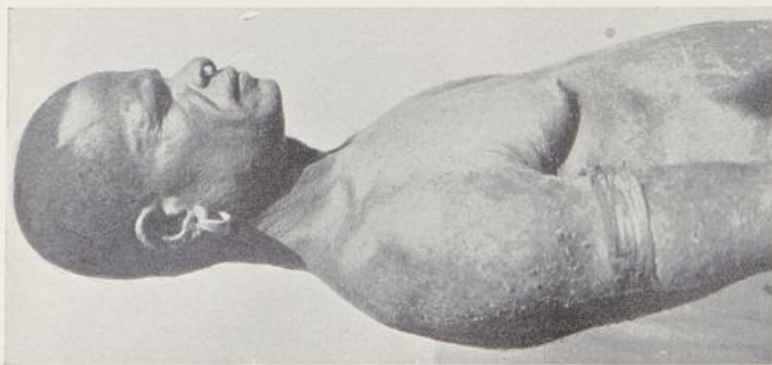

2

1

Lae Womba. Melanesische Sprache.  
Alter 40. Größe 163. LBrind 83. Haut 30. Augen 2. Haar schwarz.

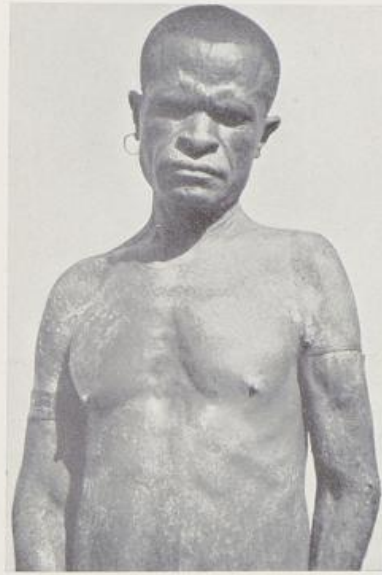

Lae Womba. Melanesische Sprache.  
Alter 40. Größe 163. L.BrInd 83. Haut 30. Augen 2. Haar schwarz.



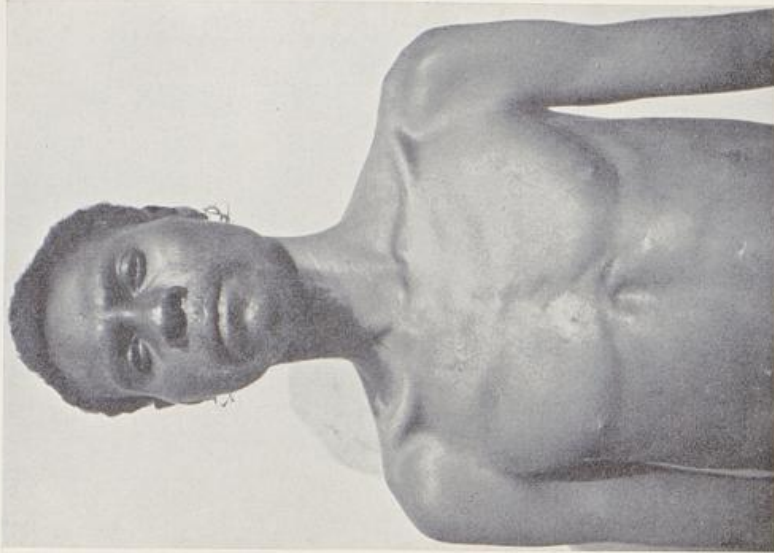

2

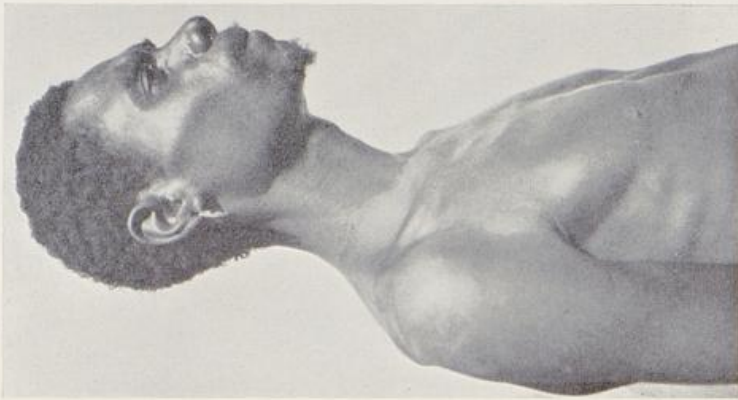

1

Lae Womba. Melanesische Sprache.  
Alter 35. Größe 167. L.Brind 79,2. Haut 30. Augen 2. Haar schwarz.

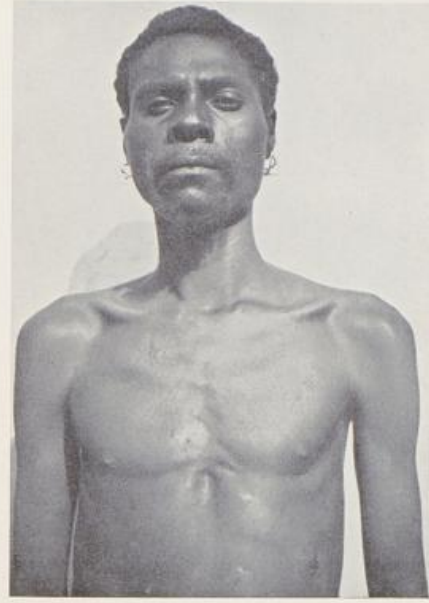

Lae Womba. Melanesische Sprache.  
Alter 35. Größe 167. LBrInd 79,2. Haut 30. Augen 2. Haar schwarz.

13\*

86



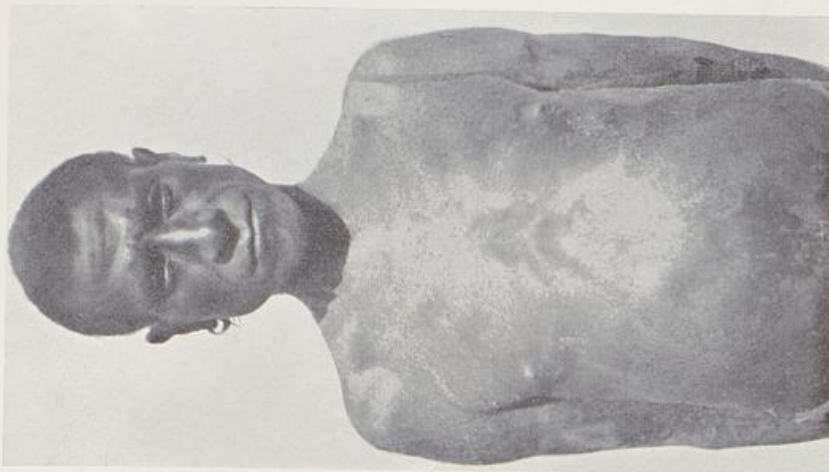
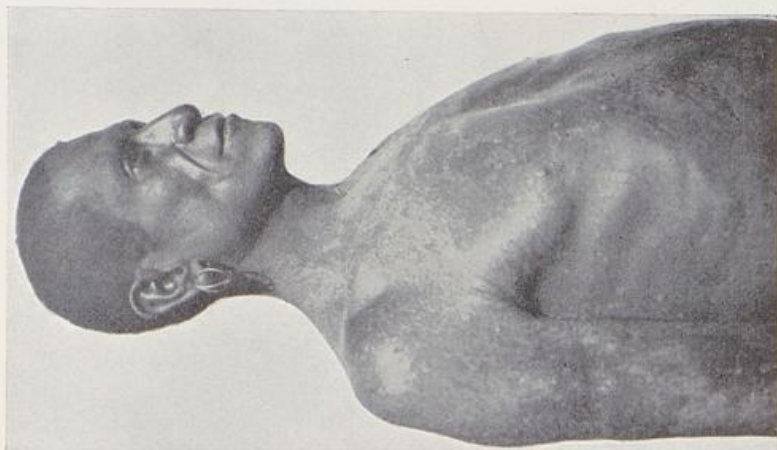

Lae Womba. Melanesische Sprache.  
Alter 35. Größe 169. L.BrInd 78,9. Haut 30. Augen 2. Haar schwarz.



1

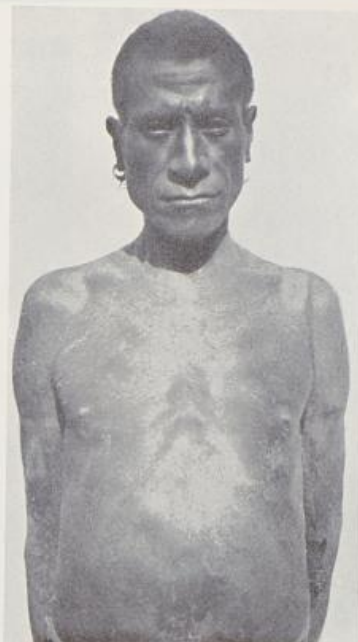

2

Lae Womba. Melanesische Sprache.  
Alter 35. Größe 169. L.Brind 78,9. Haut 30. Augen 2. Haar schwarz.

66



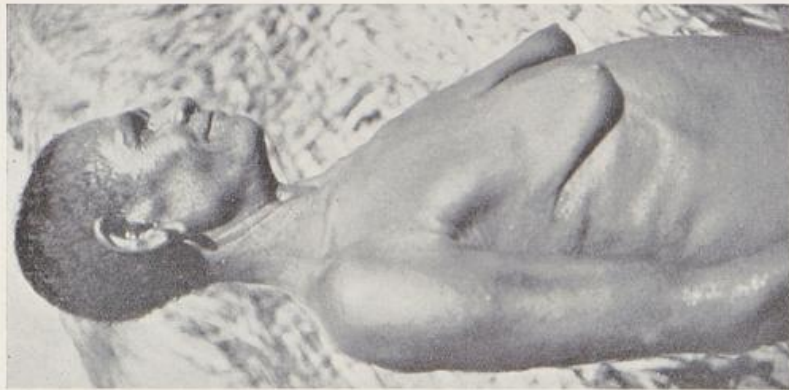

1



2

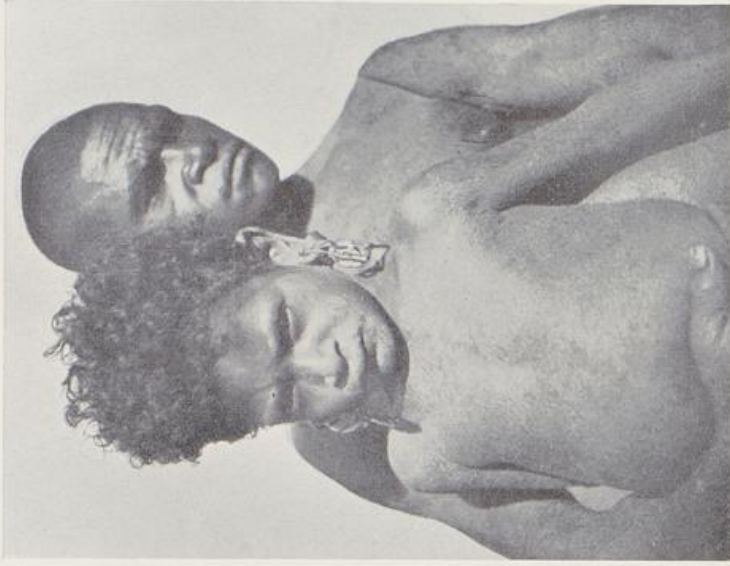

3

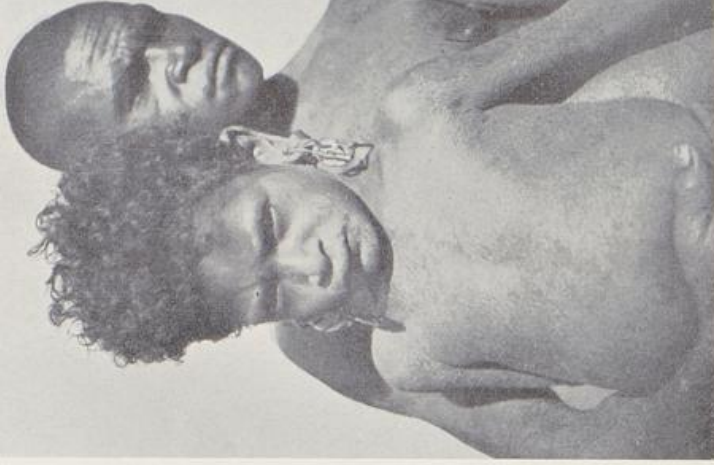

4

Lae Womba. Melanesische Sprache.  
Nr. 1—2: Frau von Taf. 92, Nr. 3—4.



1

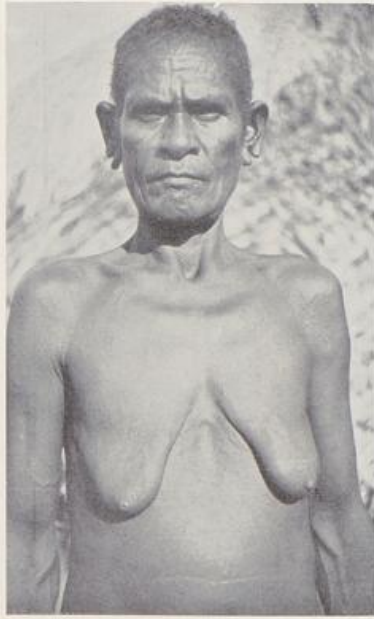

2

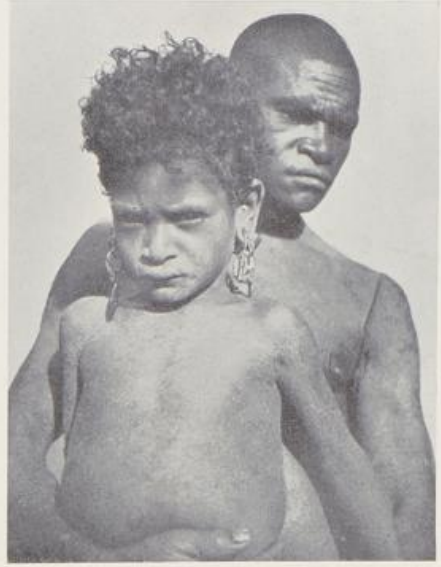

3

4

Lae Womba. Melanesische Sprache.  
Nr. 1—2: Frau von Taf. 92, Nr. 3—4.



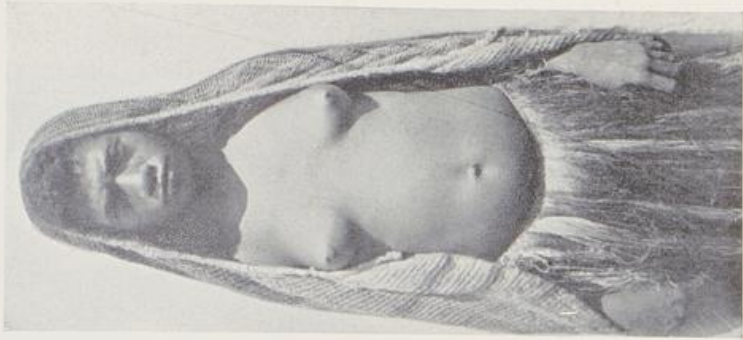
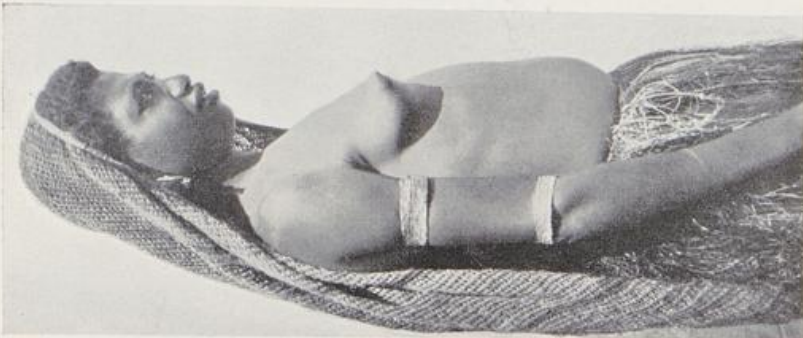
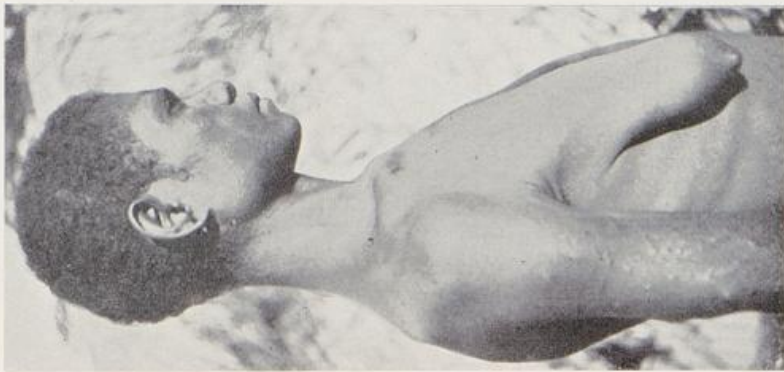

Lae Womba. Melanesische Sprache.



1



2



3



4

Lae Womba. Melanesische Sprache.

101





1

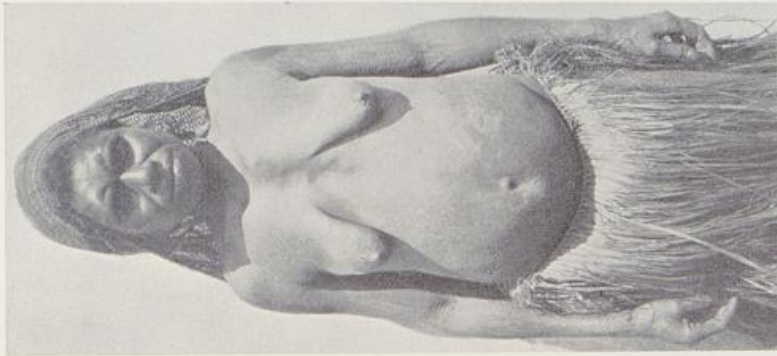

2

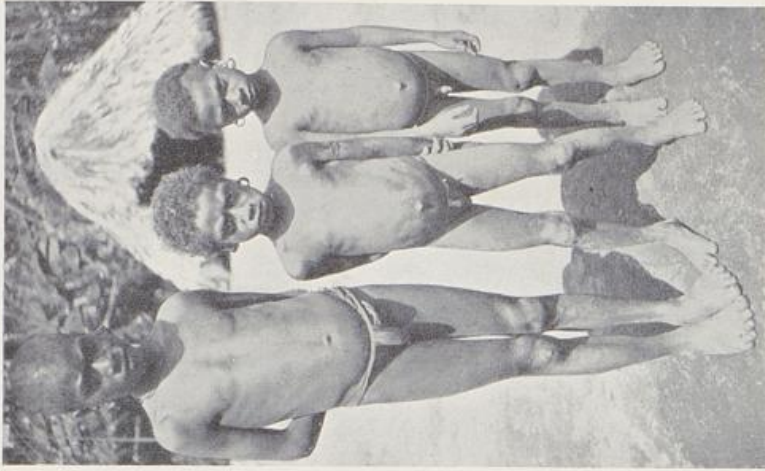

3a

3b

3c

Lae Womba. Melanesische Sprache.



1



2



3a

3b

3c

Lae Womba. Melanesische Sprache.



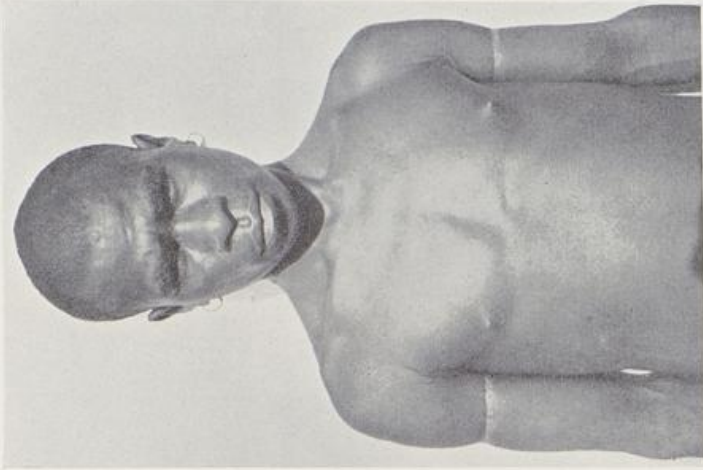
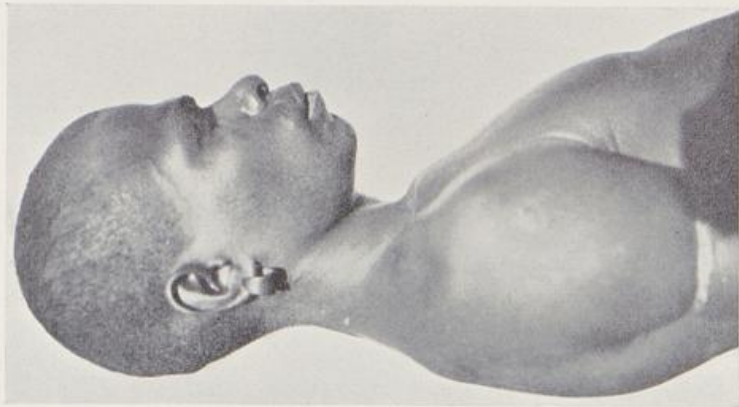

1

2

Waing. Nachbarn und Feinde der Lae Womba. Unterer Markham.

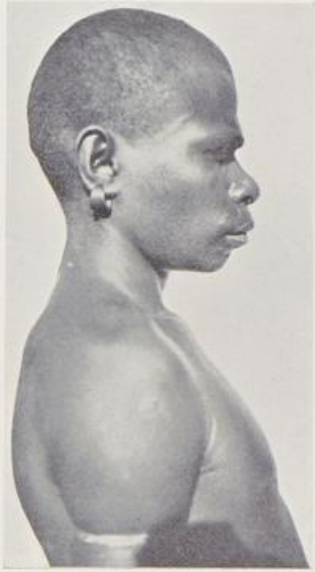

1

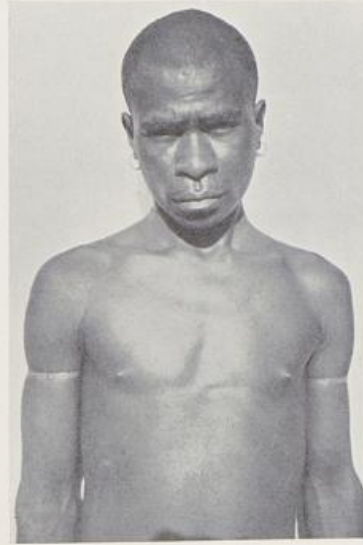

2

Waing. Nachbarn und Feinde der Lae Womba. Unterer Markham.

103



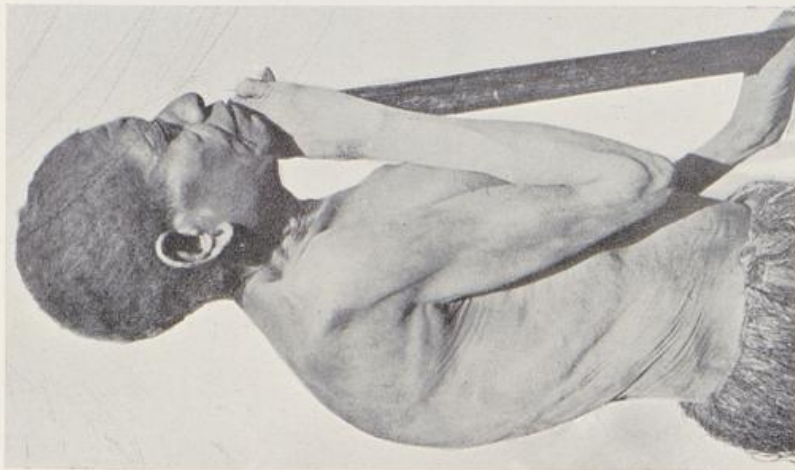

Lae-Lae Womba. Unterer Markham. Melanesische Sprache.

Nr. 1-2: Lae, die als junge Frau von den Lae Womba geraubt wurde und während der letzten 35 Jahre unter den Lae Womba lebte. Mutter von Nr. 3 und von Taf. 106, Nr. 1-2. — Schwester von Taf. 107, Nr. 1-2. — Nr. 3: Lae Womba-Lae Mischling; Tochter von Nr. 1-2; der Vater ein Lae Womba. (Die Frau ist also Halbschwester von Taf. 106, Nr. 1-2). Alter 30. Größe 165,5. LBrld 73,5. Haut 28. Augen 3. Haar schwarz. Ihr Kind hat  $\frac{3}{4}$  Lae Womba Blut und rötlich hellblondes, welliges Haar.



1



2



3

Lae-Lae Womba. Unterer Markham. Melanesische Sprache.

Nr. 1—2: Lae, die als junge Frau von den Lae Womba geraubt wurde und während der letzten 35 Jahre unter den Lae Womba lebte. Mutter von Nr. 3 und von Taf. 106, Nr. 1—2. — Schwester von Taf. 107, Nr. 1—2. — Nr. 3: Lae Womba-Lae Mischling; Tochter von Nr. 1—2; der Vater ein Lae Womba. (Die Frau ist also Halbschwester von Taf. 106, Nr. 1—2). Alter 30. Größe 165,5. LBrInd 73,5. Haut 28. Augen 3. Haar schwarz. Ihr Kind hat  $\frac{3}{4}$  Lae Womba Blut und rötlich hellblondes, welliges Haar.



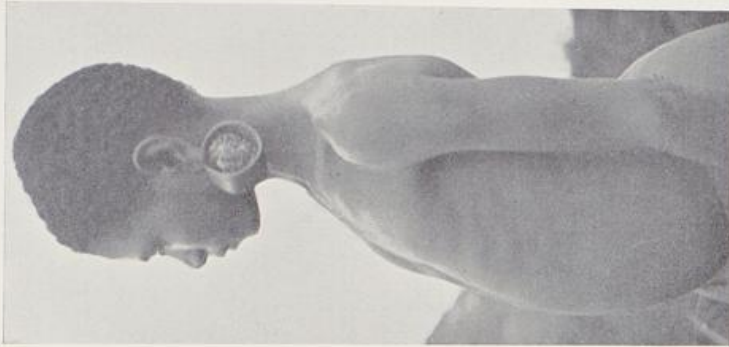

Lae Womba-Lae Mischling. Unterer Markham. Melanesische Sprache.  
Tochter von Taf. 106, 1—2 (Lae); die Mutter eine Lae Womba. Alter 12. Größe 144,5. LBrInd 79,7. Haut 27.  
Augen 2—3. Haar dunkelblond.



1



2

Lae Womba-Lae Mischling. Unterer Markham. Melanesische Sprache.  
Tochter von Taf. 106, 1-2 (Lae); die Mutter eine Lae Womba. Alter 12. Größe 144,5. LBrind 79,7. Haut 27.  
Augen 2-3. Haar dunkelblond.



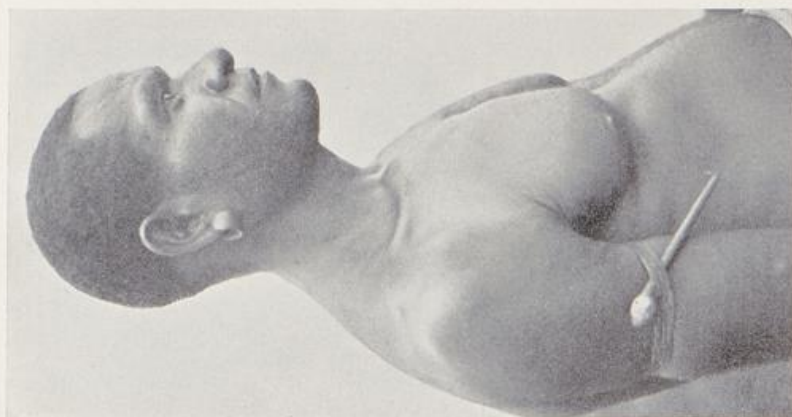

1



2

Lae. Mündung des Markham. Melanesische Sprache.  
Lae, der sein ganzes Leben unter den Lae Womba verbrachte, da seine Mutter (Taf. 104, 1—2) kurz vor seiner Geburt von den  
Lae Womba geraubt wurde. Halbbruder von Taf. 104, 3; Vater von Taf. 105, 1—2. Alter 35. Größe 175. L.Brind 72,7.  
Haut 29—30. Augen 3. Haar schwarz.

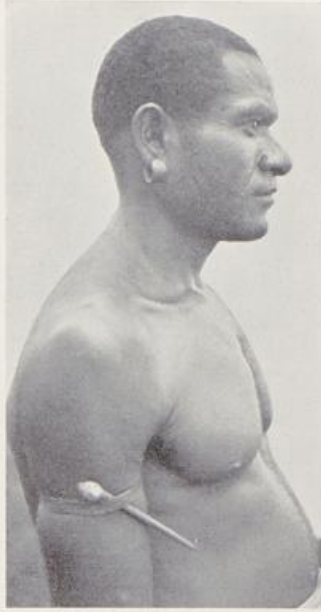

1

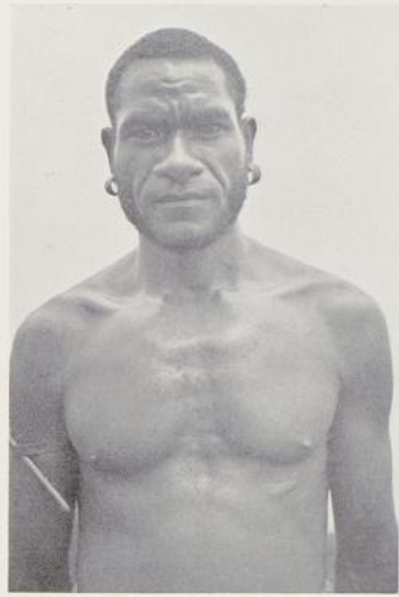

2

Lae. Mündung des Markham. Melanesische Sprache.

Lae, der sein ganzes Leben unter den Lae Womba verbrachte, da seine Mutter (Taf. 104, 1-2) kurz vor seiner Geburt von den Lae Womba geraubt wurde. Halbbruder von Taf. 104, 3; Vater von Taf. 105, 1-2. Alter 35. Größe 175. LBrind 72,7. Haut 29-30. Augen 3. Haar schwarz.

41

106





2

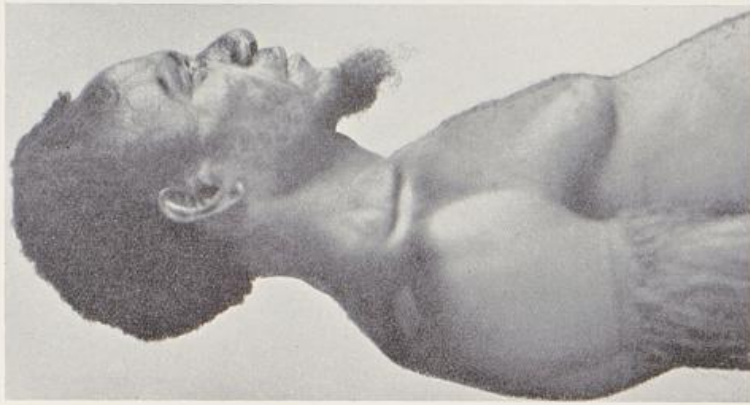

1

Lae. Mündung des Markham. Melanesische Sprache.  
Alter 50. Größe 176,5. LBrInd 76,4. Haut 29. Augen 2—3. Haar schwarz. Bruder von Taf. 104, 1—2.



1

2

Lae. Mündung des Markham. Melanesische Sprache.

Alter 50. Größe 176,5. LBrind 76,4. Haut 29. Augen 2-3. Haar schwarz. Bruder von Taf. 104, 1-2.

107



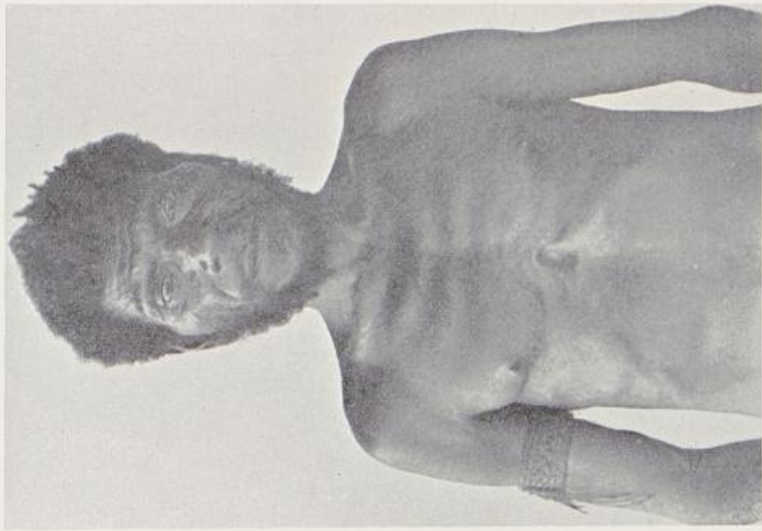

Lae. Mündung des Markham. Melanesische Sprache.  
Alter 35. Größe 172,5. LBrind 70,2. Haut 30. Augen 3. Haar schwarz.

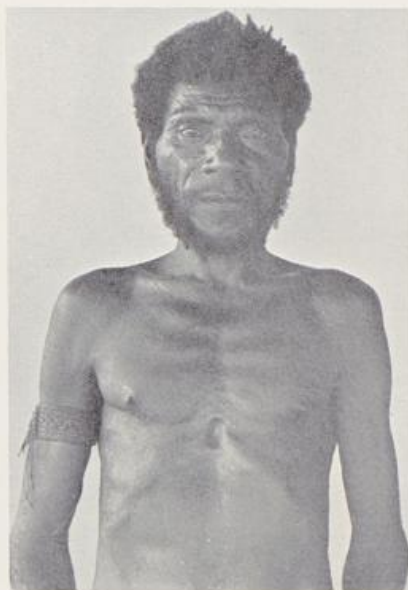

1



2

Lae. Mündung des Markham. Melanesische Sprache.  
Alter 35. Größe 172,5. LBrInd 70,2. Haut 30. Augen 3. Haar schwarz.

108



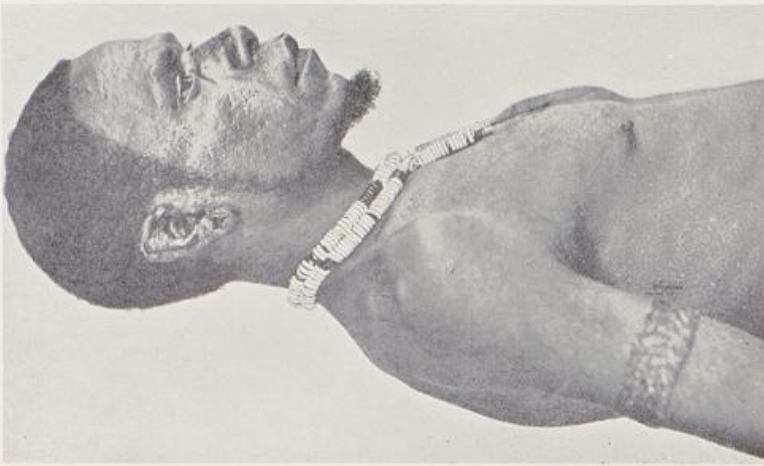

1



2

Lae. Mündung des Markham. Melanesische Sprache.  
Alter 30. Größe 168. LBrInd 78,6. Haut 30. Augen 3. Haar schwarz.

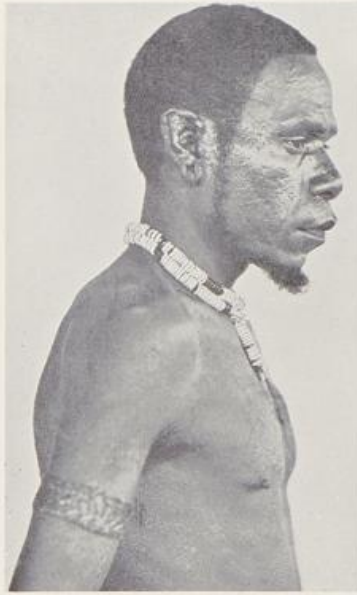

1



2

Lae. Mündung des Markham. Melanesische Sprache.  
Alter 30. Größe 168. LBrInd 78,6. Haut 30. Augen 3. Haar schwarz.

109



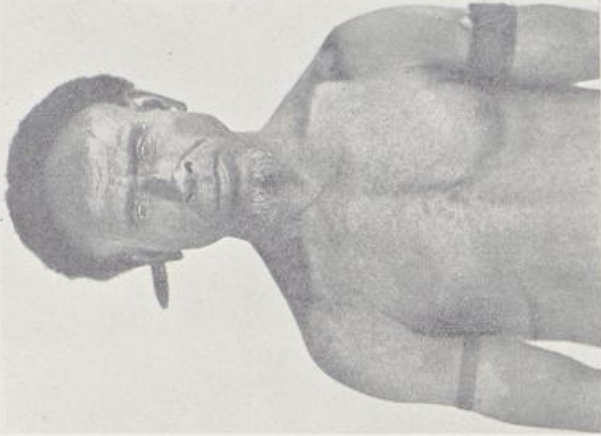
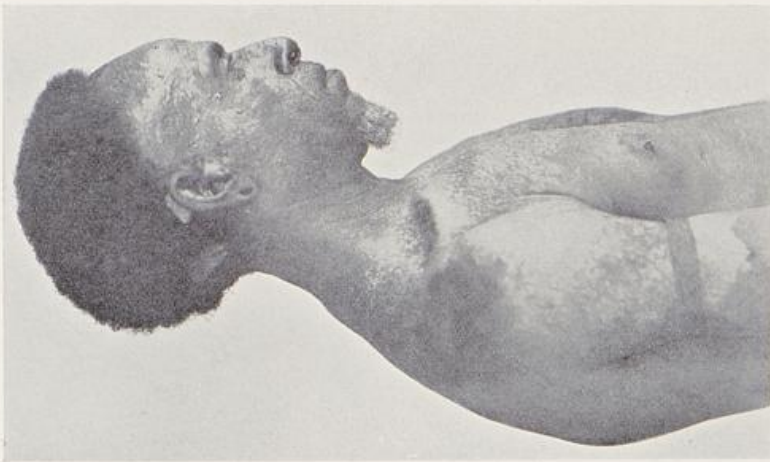

Lae. Mündung des Markham. Melanesische Sprache.  
Alter 50. Größe 164. L.BrInd 81,1. Haut 28. Augen 2—3. Haar ergrauend.



Lae. Mündung des Markham. Melanesische Sprache.  
Alter 50. Größe 164. L.BrInd 81,1. Haut 28. Augen 2-3. Haar ergrauend.

110



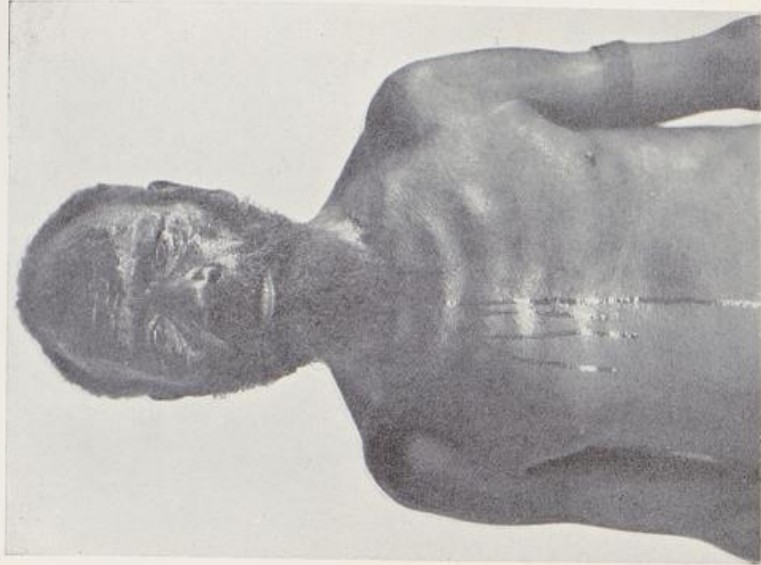
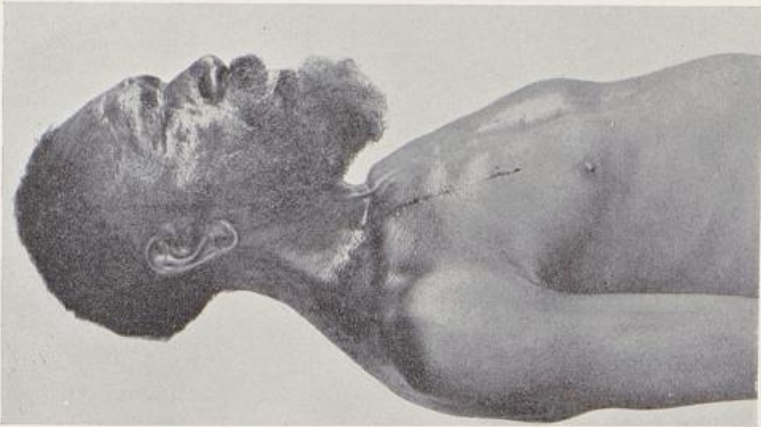

Lae. Mündung des Markham. Melanesische Sprache.  
Alter 60. Größe 165. LBrind 75,6. Haut 30. Augen 3. Haar ergrauend.

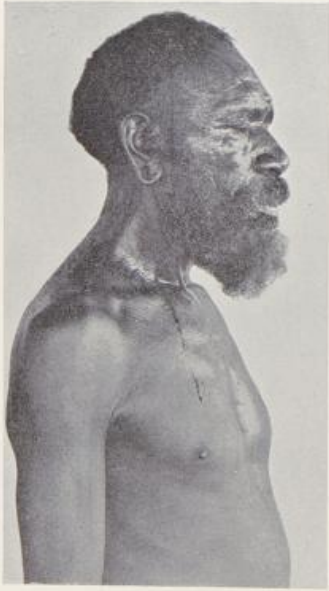

1

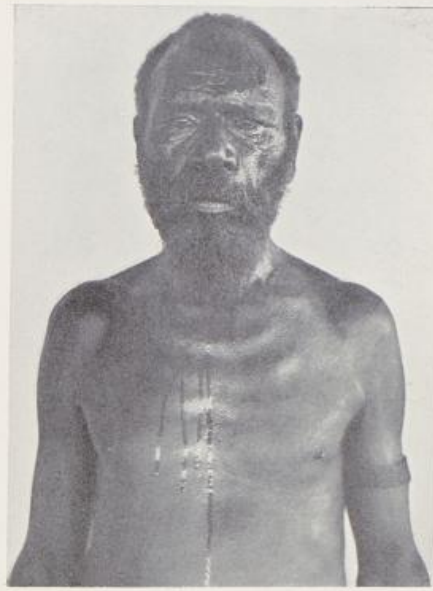

2

Lae. Mündung des Markham. Melanesische Sprache.  
Alter 60. Größe 165. LBrind 75,6. Haut 30. Augen 3. Haar ergrauend.

111



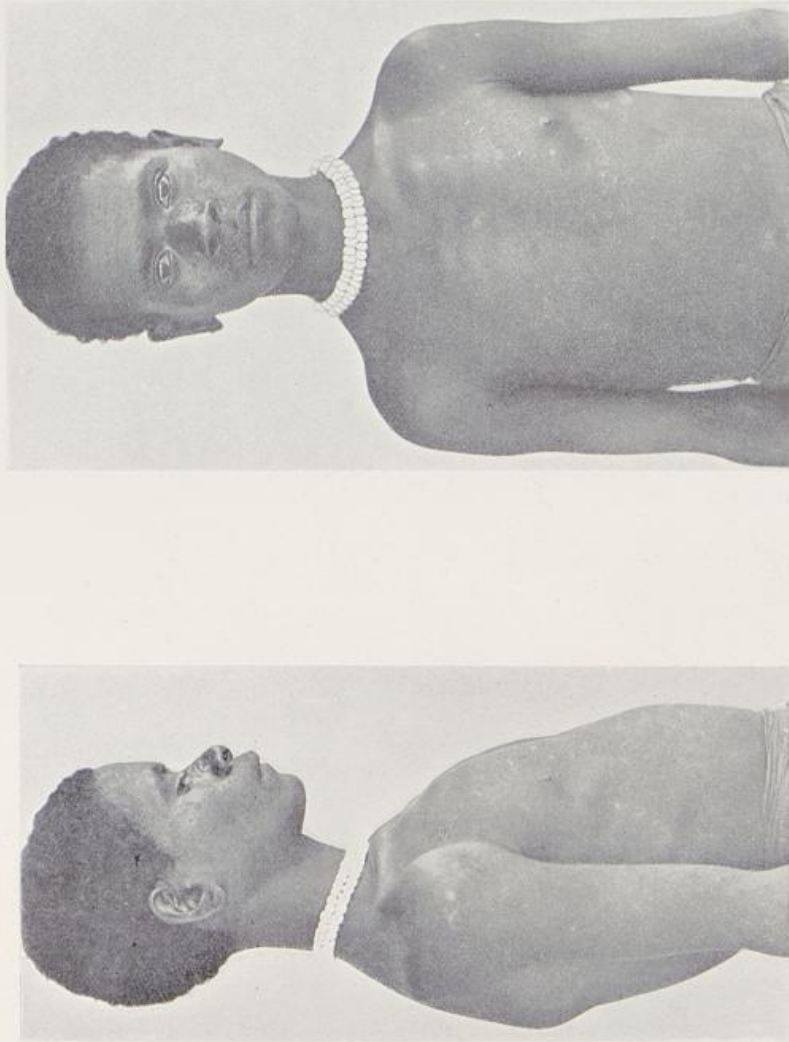

2

1

Lae. Mündung des Markham. Melanesische Sprache.  
Alter 16. Größe 157. LBrind 78,4. Haut 26. Augen 2—3. Haar schwarz.

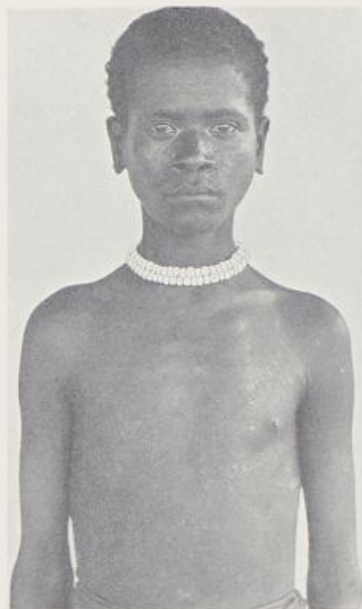

Lae. Mündung des Markham. Melanesische Sprache.  
Alter 16. Größe 157. LBrind 78,4. Haut 26. Augen 2-3. Haar schwarz.



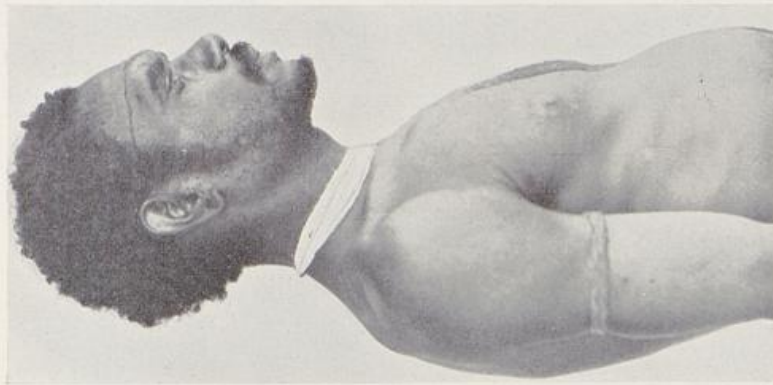

1

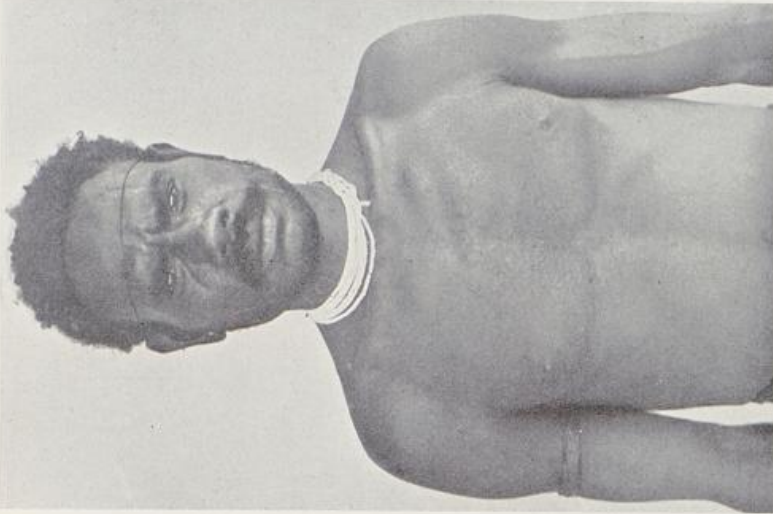

2

Lae. Mündung des Markham. Melanesische Sprache.  
Alter 40. Größe 171. LBrInd 74,5. Haut 28. Augen 3. Haar schwarz.

113



1

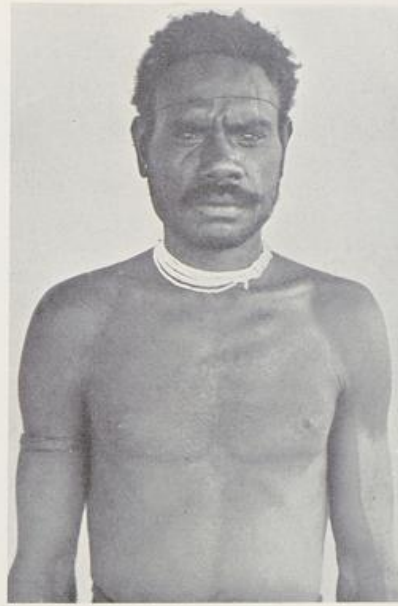

2

Lae. Mündung des Markham. Melanesische Sprache.  
Alter 40. Größe 171. LBrInd 74,5. Haut 28. Augen 3. Haar schwarz.



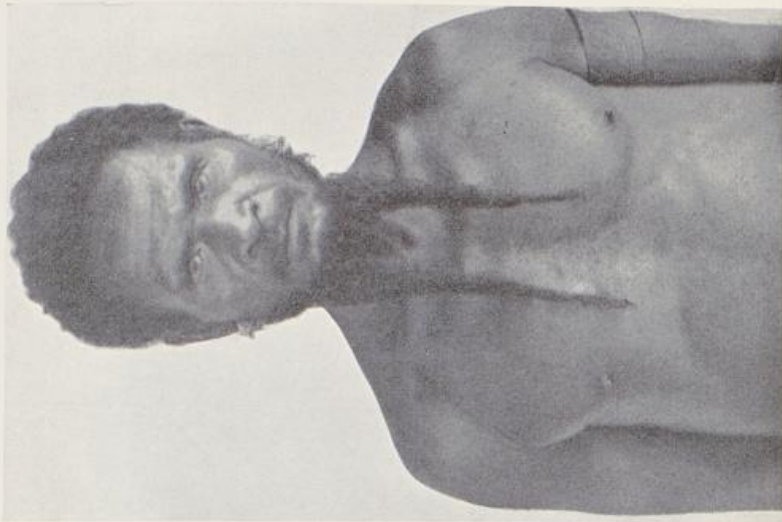
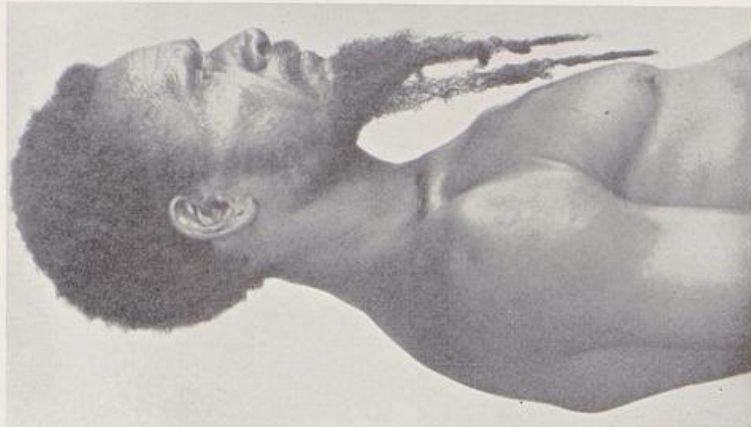

15\*

Abo (Bukaua). Nördliches Gestade des Huongolfes. Melanesische Sprache.  
Nr. 1: Alter 60. Größe 168. L.BrInd 79,0. Haut 29. Augen 3. Haar grau.  
Nr. 2-3: Alter 40. Größe 169. L.BrInd 78,5. Haut 27. Augen 3. Haar schwarz.

114



1



2



3

Abo (Bukaua). Nördliches Gestade des Huongolfes. Melanesische Sprache.

Nr. 1: Alter 60. Größe 168. LBrind 79,0. Haut 29. Augen 3. Haar grau.  
Nr. 2-3: Alter 40. Größe 169. LBrind 78,5. Haut 27. Augen 3. Haar schwarz.

15\*

114



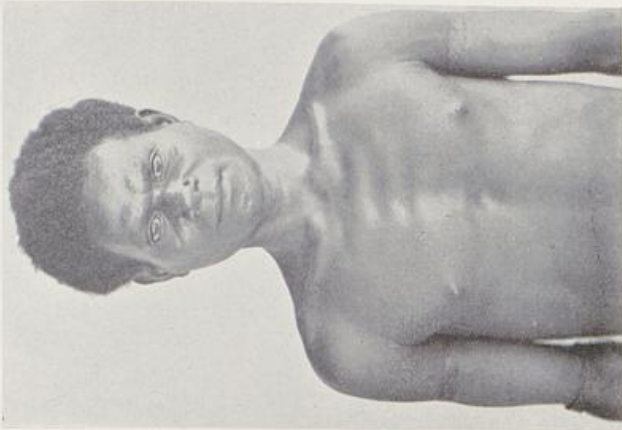
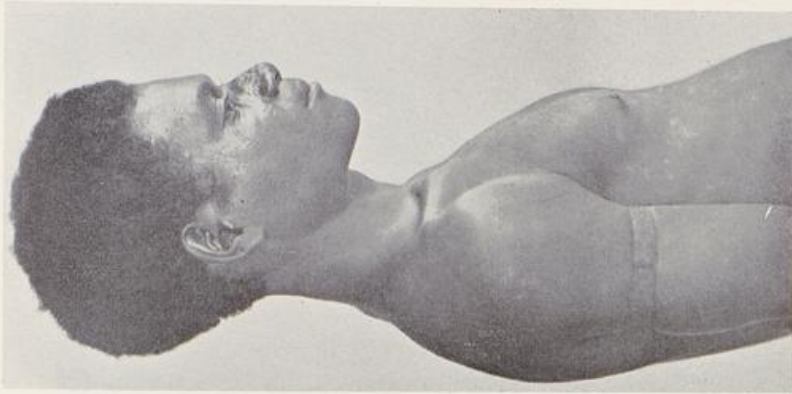

Jao (Bukaua). Nördliches Gestade des Huongolfes. Melanesische Sprache.  
Alter 20. Größe 166,5. L.BrInd 76,5. Haut 30. Augen 2—3. Haar schwarz.

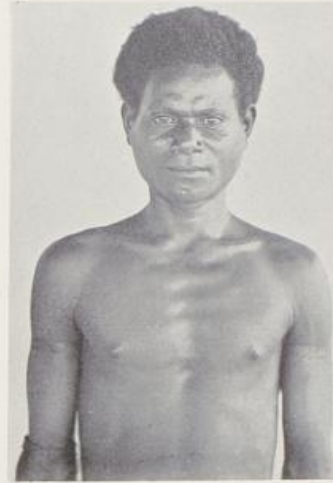

Jao (Bukaua). Nördliches Gestade des Huongolfes. Melanesische Sprache.  
Alter 20. Größe 166,5. LBrInd 76,5. Haut 30. Augen 2-3. Haar schwarz.





1



2

Jao (Bukaua). Melanesische Sprache.  
Alter 50. Größe 169. L.BrInd 77,9. Haut 29. Augen 3. Haar schwarz.



1

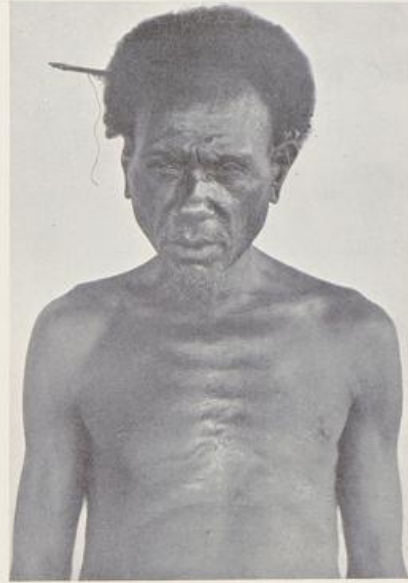

2

Jao (Bukaua). Melanesische Sprache.  
Alter 50. Größe 169. LBrInd 77,9. Haut 29. Augen 3. Haar schwarz.

116



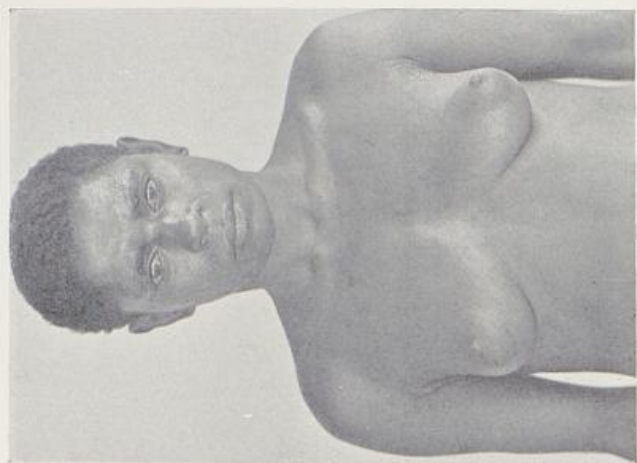
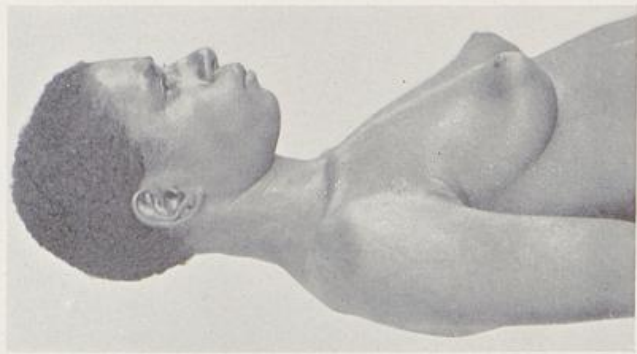

2

1

Jao (Bukaua). Melanesische Sprache.  
Alter 20. Größe 157. LBrind 77,6. Haut 27. Augen 2—3. Haar schwarz.



1

2

Jao (Bukaua). Melanesische Sprache.  
Alter 20. Größe 157. LBrInd 77,8. Haut 27. Augen 2—3. Haar schwarz.



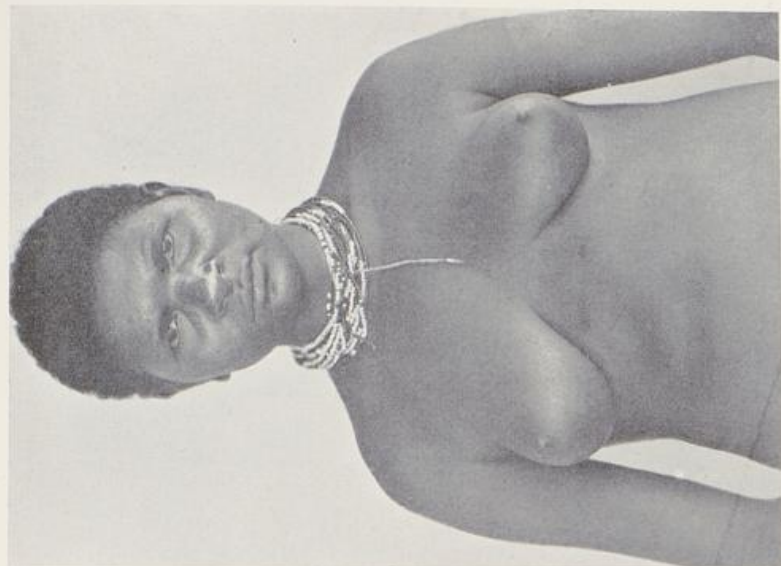
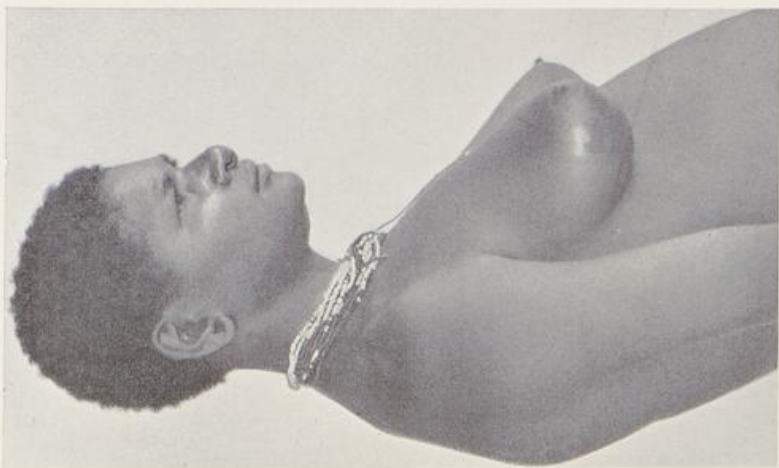

Jao (Bukaua). Melanesische Sprache.  
Alter 25. Größe 171. LBrInd 83,2. Haut 28. Augen 2-3. Haar schwarz.



1



2

Jao (Bukaua). Melanesische Sprache.  
Alter 25. Größe 171. L.BrInd 83,2. Haut 28. Augen 2—3. Haar schwarz.



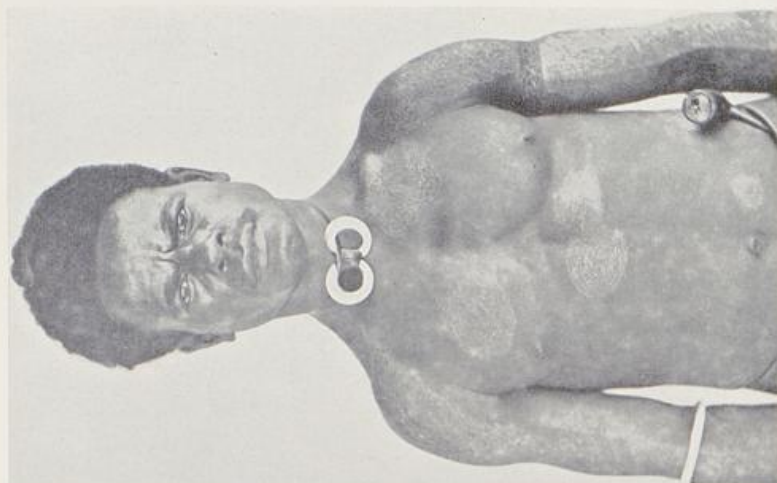
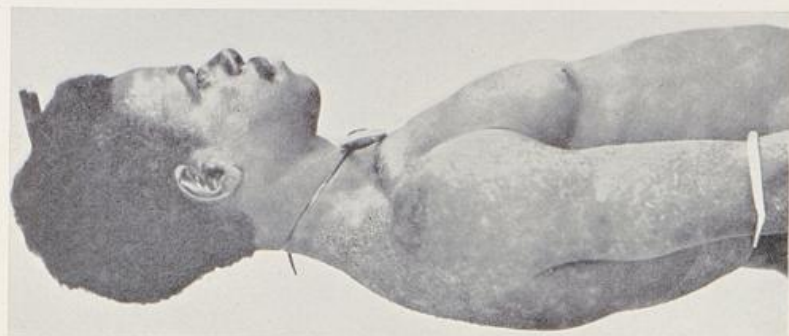

Bukaua. Nördliches Gestade des Huongolfes. Melanesische Sprache.  
Alter 25. Größe 163. L.Brind 78,1. Haut 30. Augen 3. Haar schwarz.



1

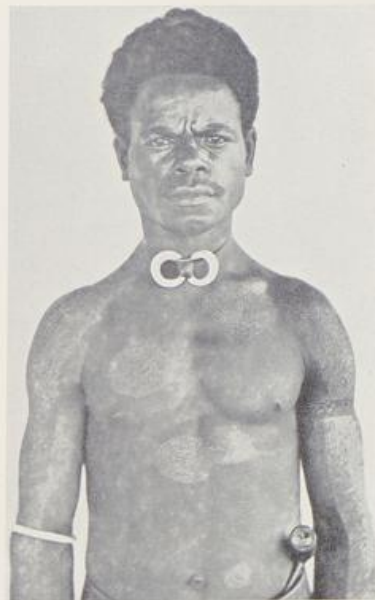

2

Bukaua. Nördliches Gestade des Huongolfes. Melanesische Sprache.  
Alter 25. Größe 163. LBrInd 78,1. Haut 30. Augen 3. Haar schwarz.



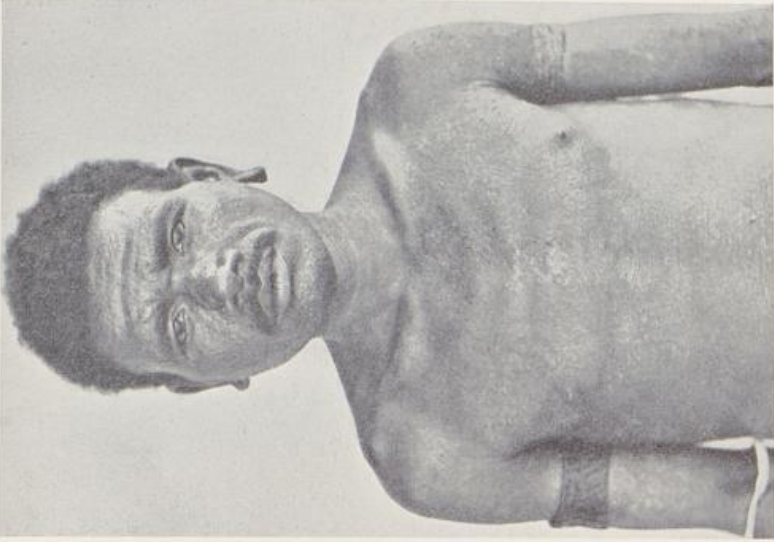
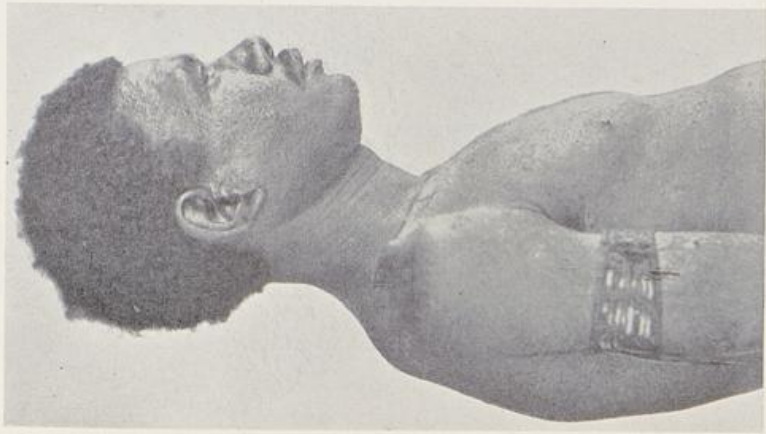

Bukaua. Melanesische Sprache.  
Alter 35. Größe 169. L.Brind 74,4. Haut 30. Augen 2—3. Haar schwarz.



1



2

Bukaua. Melanesische Sprache.  
Alter 35. Größe 169. LBrInd 74,4. Haut 30. Augen 2-3. Haar schwarz.

120



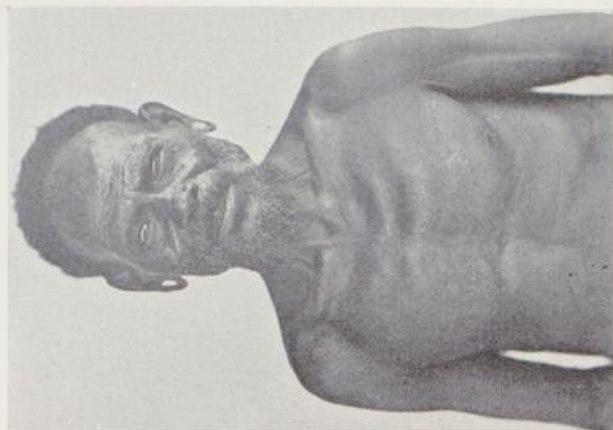
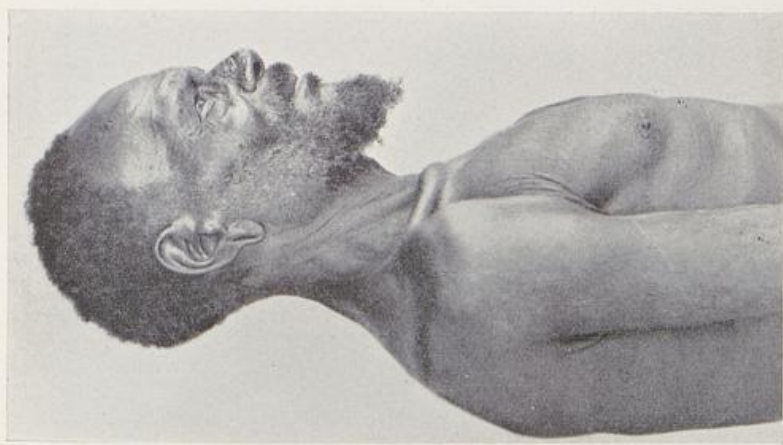

Bukaua. Melanesische Sprache.  
Alter 60. Größe 166. LBrInd 70,6. Haut 29. Augen 3. Haar ergrauend.



Bukaua. Melanesische Sprache.  
Alter 60. Größe 166. LBrInd 70,6. Haut 29. Augen 3. Haar ergrauend.



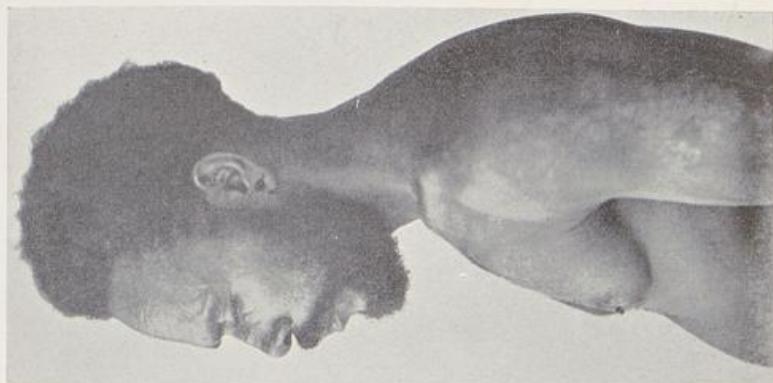
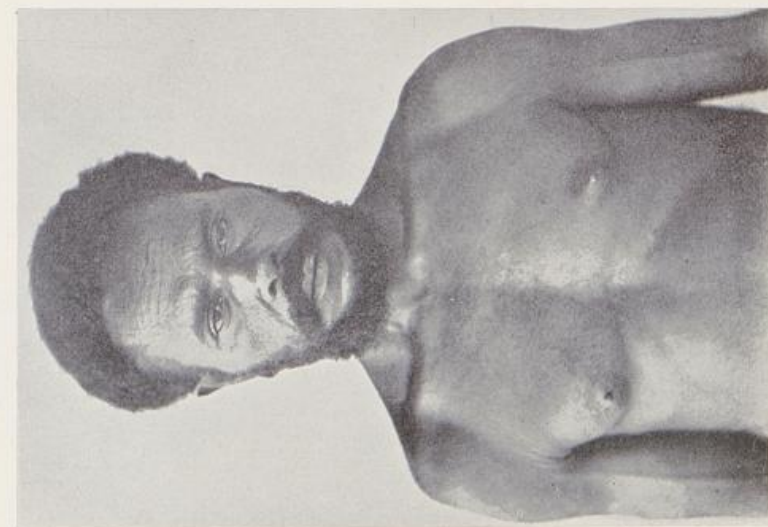

Bukaua. Melanesische Sprache.  
Alter 30. Größe 166,5. LBrind 77,7. Haut 29. Augen 3. Haar schwarz.

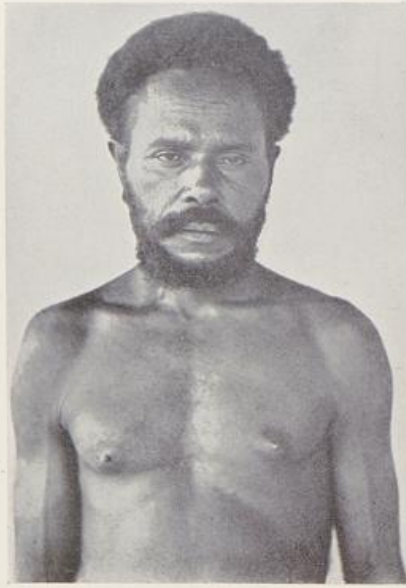

1



2

Bukaua. Melanesische Sprache.  
Alter 30. Größe 166,5. LBrInd 77,7. Haut 29. Augen 3. Haar schwarz.

169

122



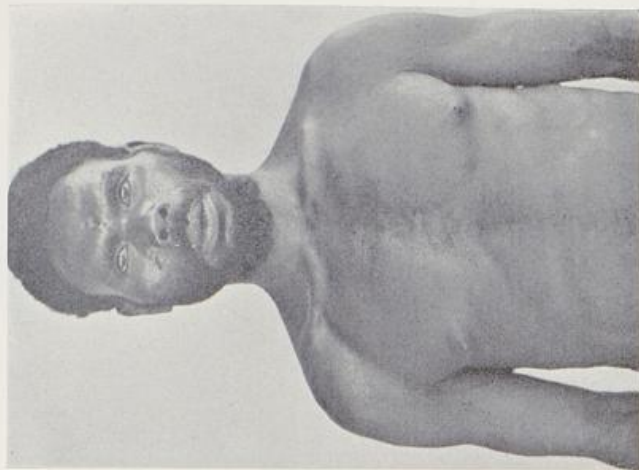
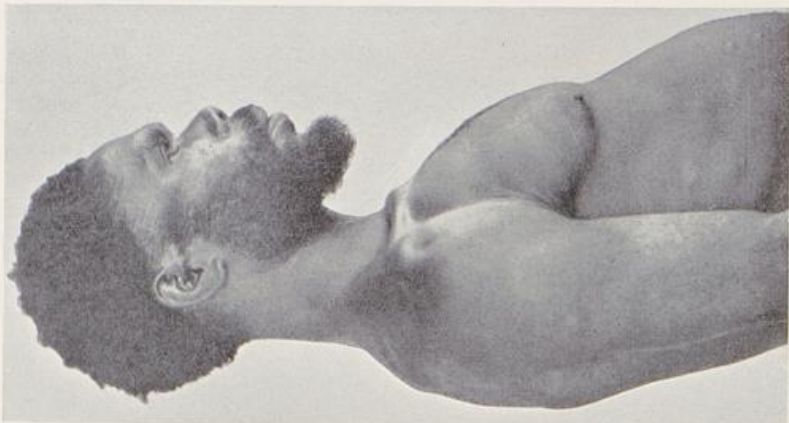

Bukaua. Melanesische Sprache.  
Alter 40. Größe 162,5. LBrind 73,9. Haut 30. Augen 2. Haar schwarz.



1

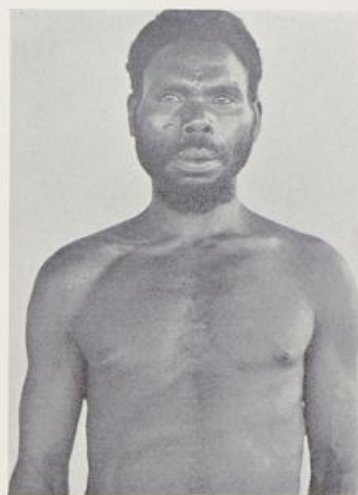

2

Bukaua. Melanesische Sprache.

Alter 40. Größe 162,5. LBrInd 73,9. Haut 30. Augen 2. Haar schwarz.

123



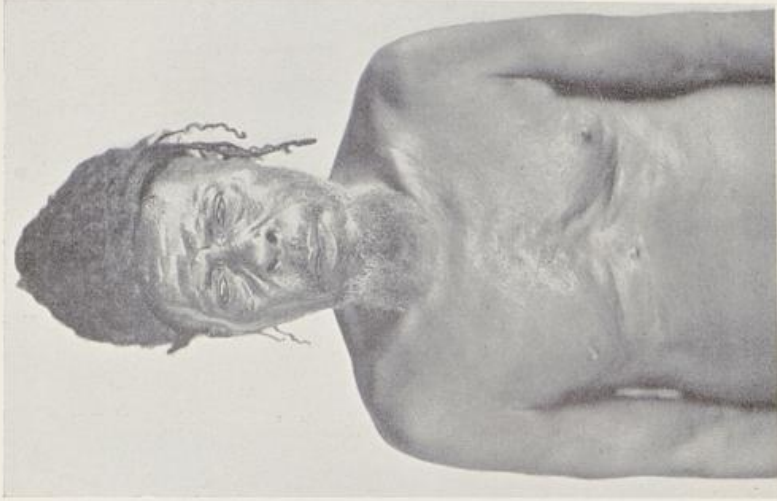
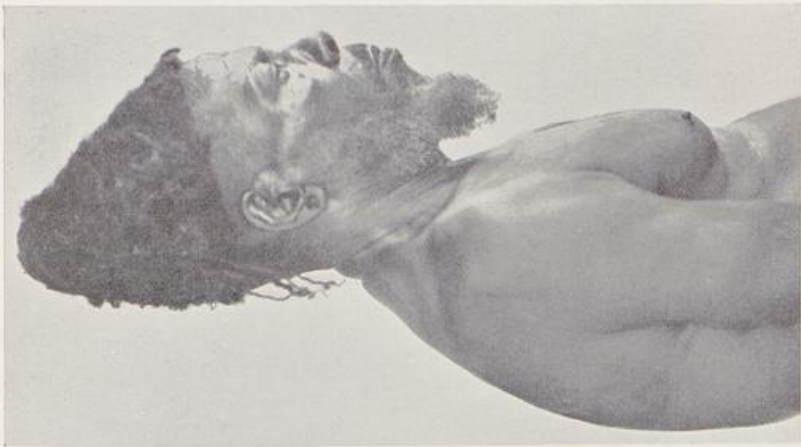

2

1

Bukaua. Melanesische Sprache.  
Alter 65. Größe 162,5. LBrInd 73,8. Haut sehr spärlich, grau. Mit Haaren durchflochtene Mütze.



1

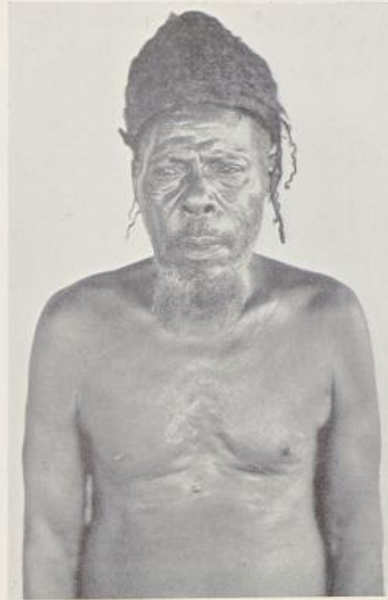

2

Bukaua. Melanesische Sprache.  
Alter 65. Größe 162,5. LBrInd 73,8. Haut 30. Augen 3. Haar sehr spärlich, grau. Mit Haaren durchflochtene Mütze.

124



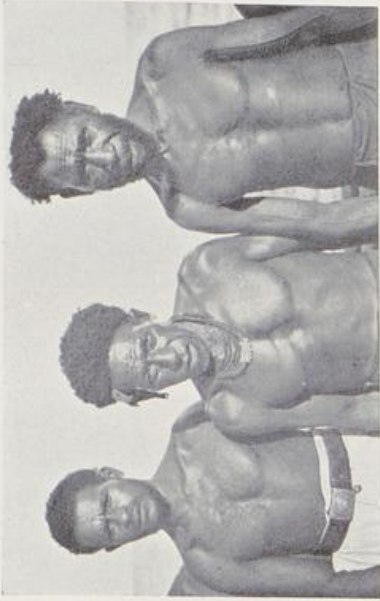
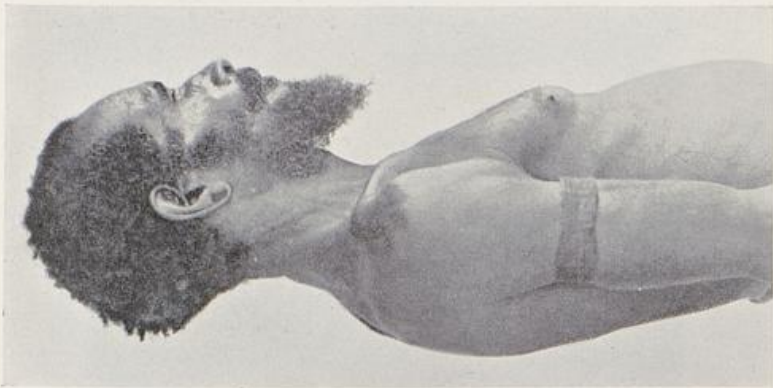

Bukaua. Melanesische Sprache.  
Nr. 1—2: Alter 45. Größe 166,5. LBrInd 76,3. Haut 30. Augen 2—3. Haar schwarz.



1



2



3

Bukaua. Melanesische Sprache.

Nr. 1—2: Alter 45. Größe 168,5. LBrInd 76,3. Haut 30. Augen 2—3. Haar schwarz.

125





1

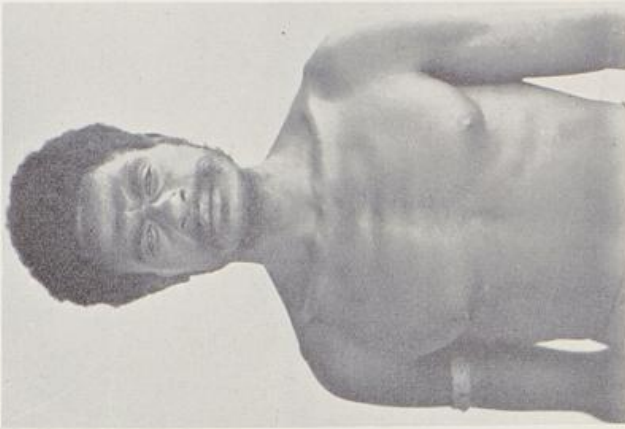

2



3



4

Bukaua. Melanesische Sprache.

Nr. 1—2: Alter 35. Größe 174. L.BrInd 72,9. Haut 29. Augen 3. Haar schwarz.  
Nr. 3—4: Alter 45. Größe 166. L.BrInd 74,6. Haut 30. Augen 2—3. Haar schwarz.

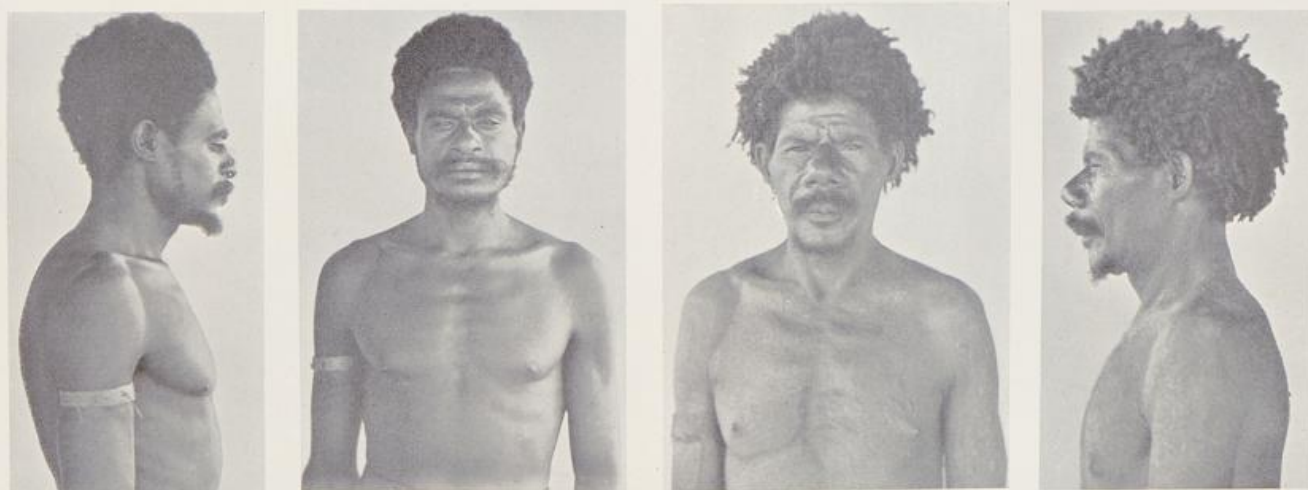

1

2

3

4

Bukaua, Melanesische Sprache.

Nr. 1—2: Alter 35. Größe 174. LBrind 72,9. Haut 29. Augen 3. Haar schwarz.  
Nr. 3—4: Alter 45. Größe 166. LBrind 74,6. Haut 30. Augen 2—3. Haar schwarz.

126





1

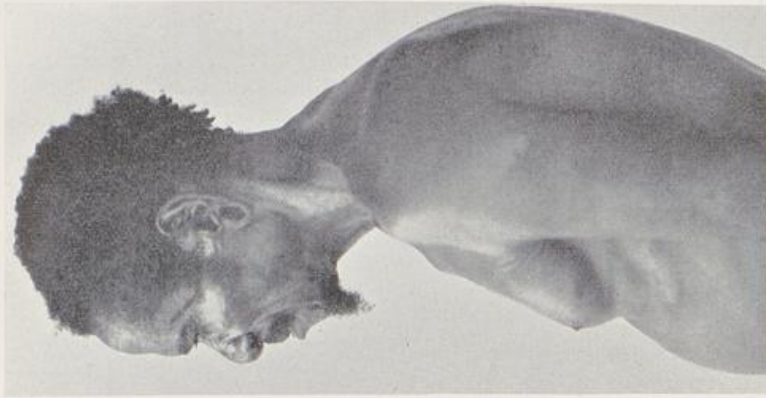

2

Bukaua. Melanesische Sprache.  
Alter 45. Größe 172,5. LBrInd 73,1. Haut 30. Augen 2—3. Haar schwarz.



1

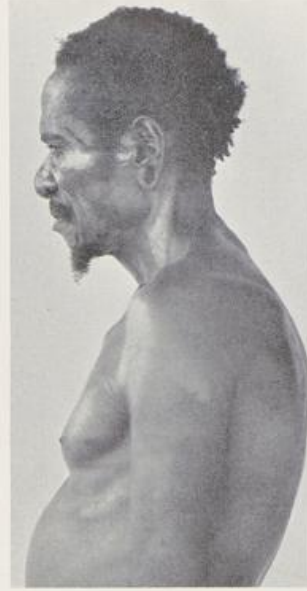

2

Bukaua. Melanesische Sprache.

Alter 45. Größe 172,5. LBrind 73,1. Haut 30. Augen 2—3. Haar schwarz.

127





1

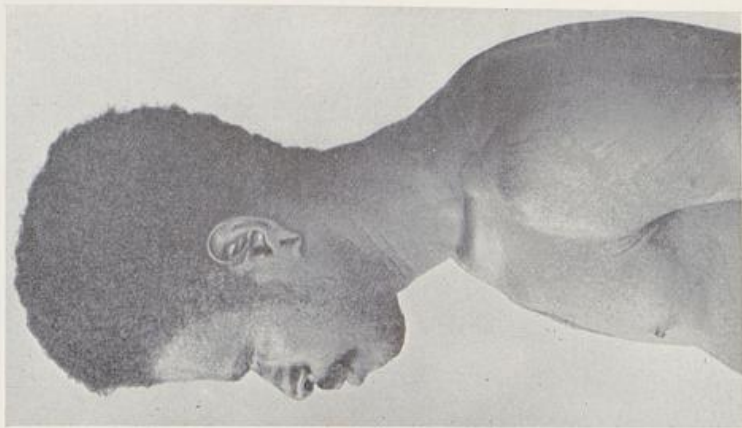

2

Bukaua. Melanesische Sprache.  
Alter 30. Größe 164. L.Brind 78,6. Haut 30. Augen 2. Haar schwarz.

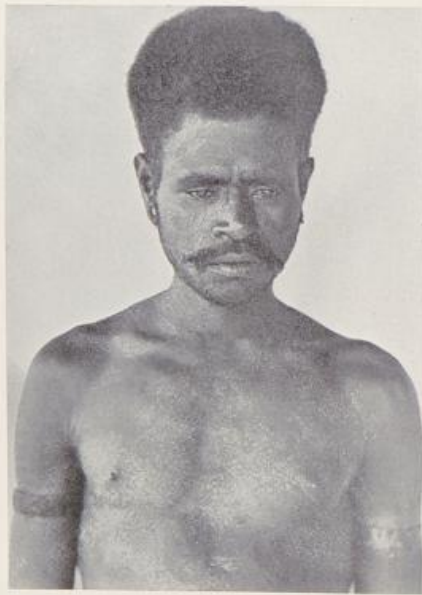

1



2

Bukaua. Melanesische Sprache.  
Alter 30. Größe 164. LBrInd 78,6. Haut 30. Augen 2. Haar schwarz.

128





1

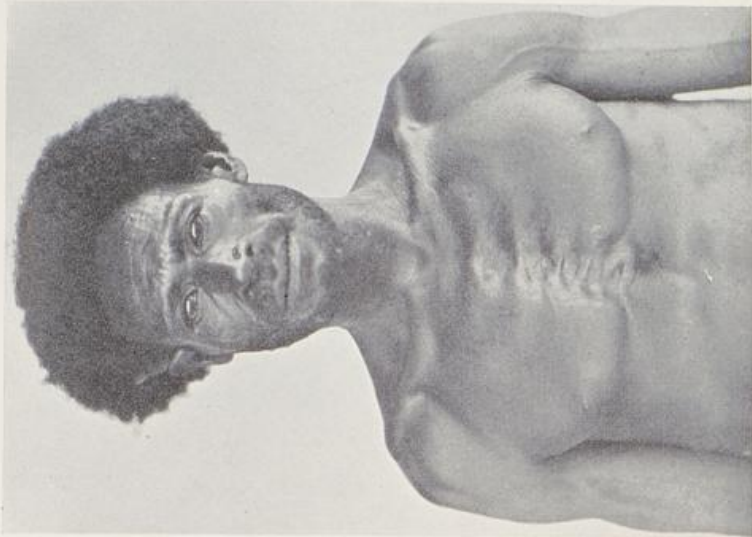

2

Bukaua. Melanesische Sprache.  
Alter 40. Größe 178. LBrlind 74,5. Haut 30. Augen 2-3. Haar schwarz.



1

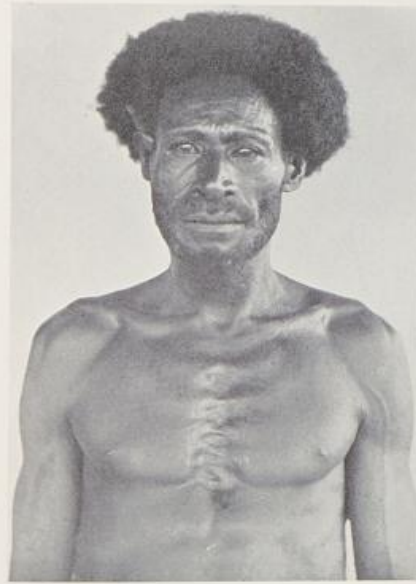

2

Bukaua. Melanesische Sprache.

Alter 40. Größe 178. LBrInd 74,5. Haut 30. Augen 2-3. Haar schwarz.





1

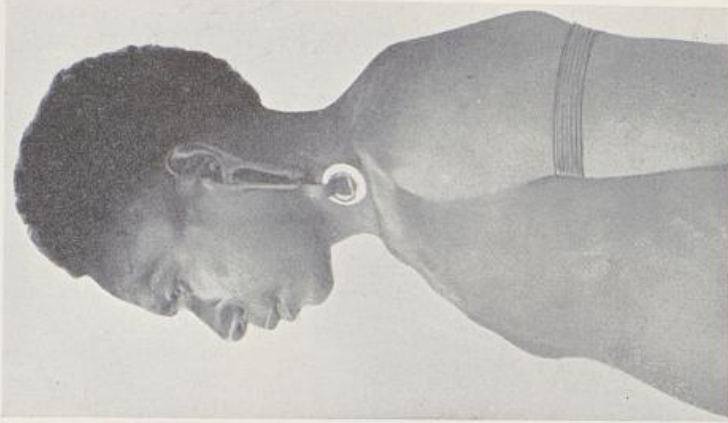

2

Bukaua. Melanesische Sprache.  
Alter 30. Größe 172,5. LBrind 76,6. Haut 30. Augen 2—3. Haar schwarz.



1

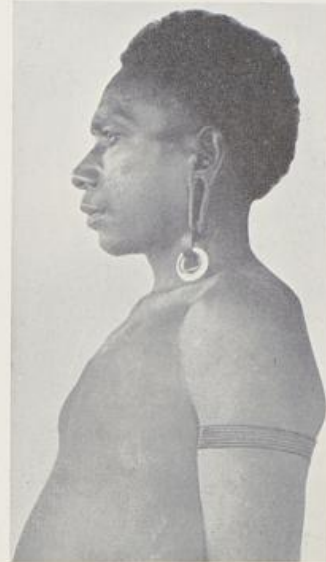

2

Bukaua. Melanesische Sprache.  
Alter 30. Größe 172,5. LBrhd 76,8. Haut 30. Augen 2-3. Haar schwarz.

17\*

130





Bukaua. Melanesische Sprache.  
Alter 60. Größe 158,5. LBrind 75,8. Haut 29—30. Augen 2—3. Haar ergrauend.



1

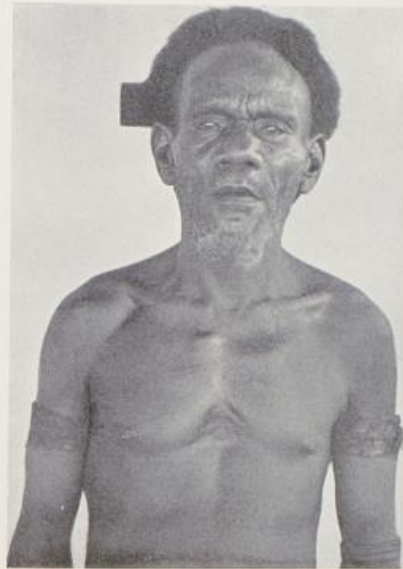

2

Bukaua. Melanesische Sprache.  
Alter 60. Größe 158,5. LBrind 75,8. Haut 29—30. Augen 2—3. Haar ergrauend.

131



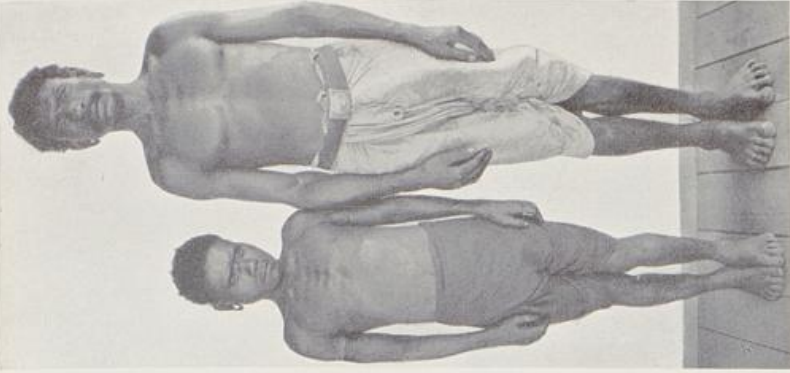
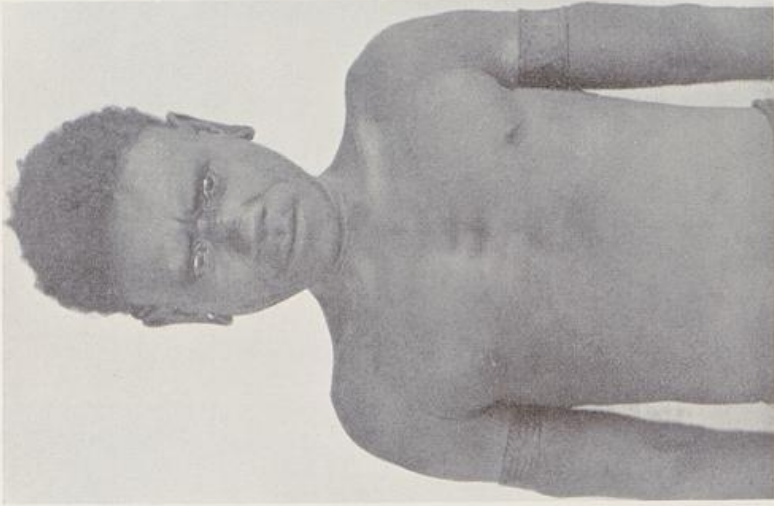

1

2

3 a

3 b

Bukaua. Melanesische Sprache.  
Nr. 1, 2, 3 a: Alter 30. Größe 141,5. LBrind 78,3. Haut 29. Augen 2—3. Haar schwarz.

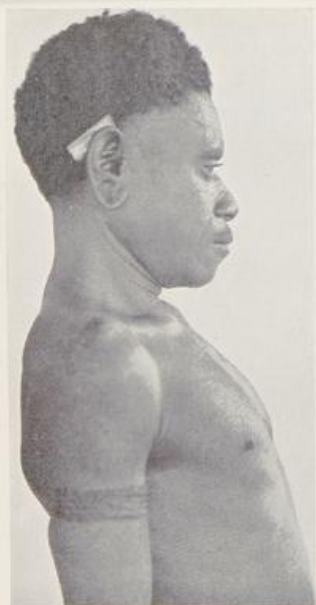

1



2



3a

3b

Bukaua. Melanesische Sprache.  
Nr. 1, 2, 3a: Alter 30. Größe 141,5. LBrInd 78,3. Haut 29. Augen 2—3. Haar schwarz.

132





Nr. 1, 2, Taf. 132, 3b: Alter 35. Größe 177,5. LBrld 77,5. Haut 29. Augen 2—3. Haar schwarz.



1

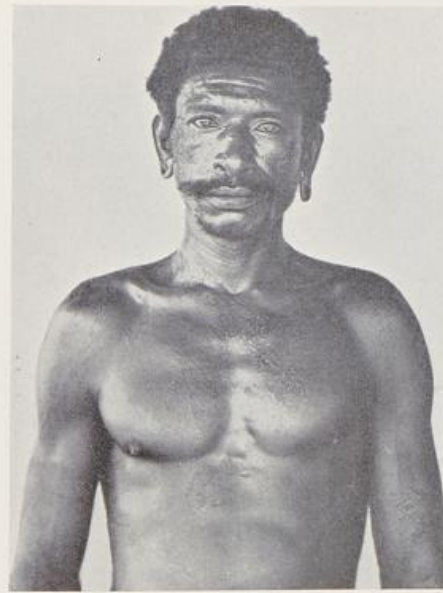

2

Bukaua. Melanesische Sprache.

Nr. 1, 2, Taf. 132, 3b: Alter 35. Größe 177,5. L.BrInd 77,5. Haut 29. Augen 2-3. Haar schwarz.

133





1 a

1 b

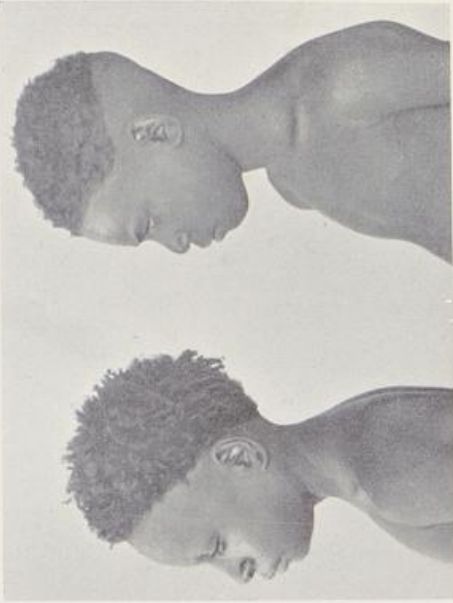

2 a

2 b

Bukaua Knaben. Melanesische Sprache.

Nr. 1 a, 2 a: Alter 8. Größe 122 LBrInd 76,1. Haut 30. Augen 2—3. Haar rotblond.  
Nr. 1 b, 2 b: Alter 10. Größe 129. LBrInd 75,3. Haut 30. Augen 2—3. Haar schwarz.



1a

1b

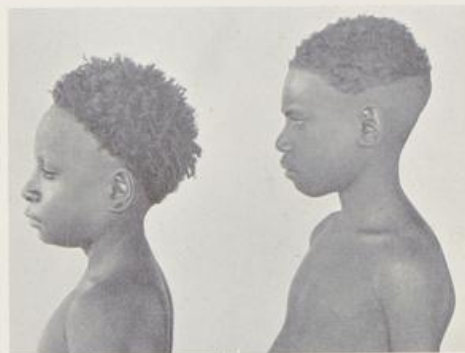

2a

2b

Bukaua Knaben. Melanesische Sprache.

Nr. 1a, 2a: Alter 8. Größe 122 LBrInd 76,1. Haut 30. Augen 2-3. Haar rotblond.  
Nr. 1b, 2b: Alter 10. Größe 129. LBrInd 75,3. Haut 30. Augen 2-3. Haar schwarz.



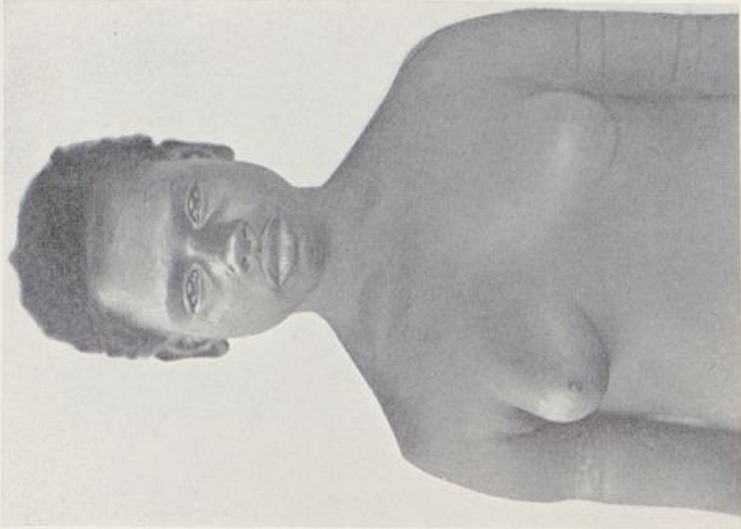
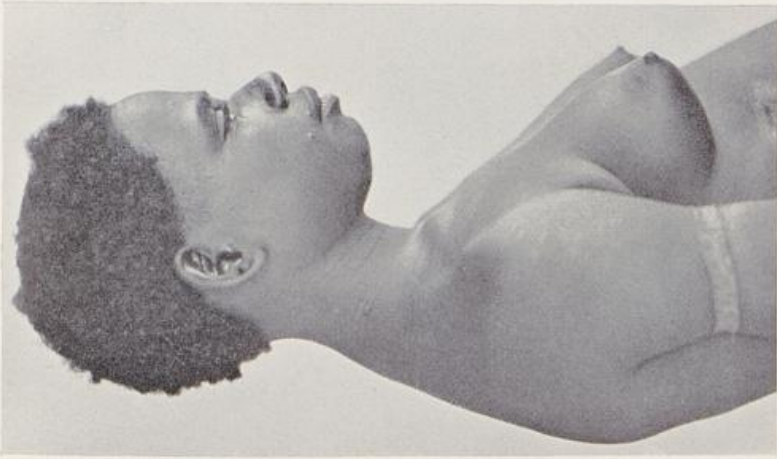

2

1

Bukaua. Melanesische Sprache.  
Alter 16 (verheiratete Frau). Größe 155. LBrInd 73,3. Haut 30. Augen 2. Haar schwarz.



1

2

Bukaua. Melanesische Sprache.

Alter 16 (verheiratete Frau). Größe 155. LBrInd 73,3. Haut 30. Augen 2. Haar schwarz.

135



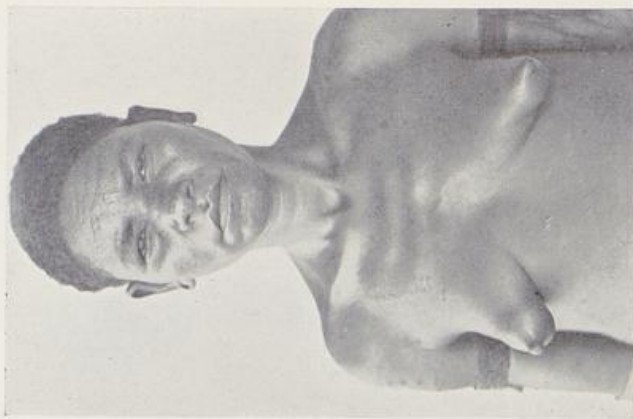

1

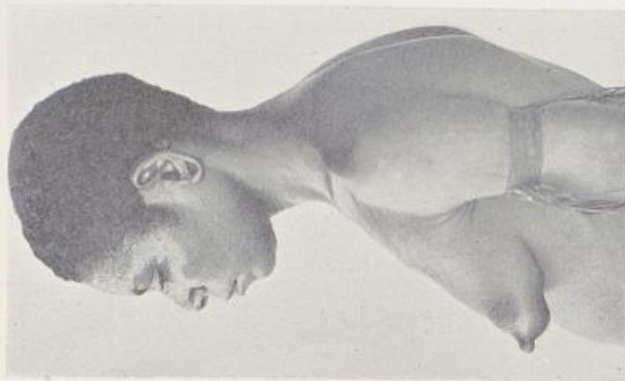

2

Bukaua. Melanesische Sprache.  
Alter 25. Größe 148. L.BrInd 75,9. Haut 29. Augen 2-3. Haar schwarz.



1



2

Bukaua. Melanesische Sprache.  
Alter 25. Größe 148. LBrind 75,9. Haut 29. Augen 2-3. Haar schwarz.

136



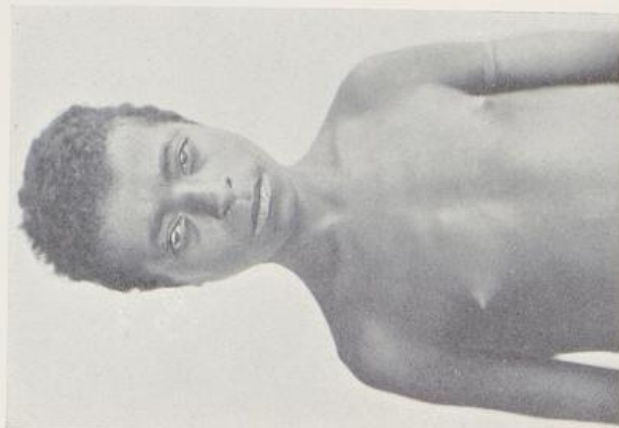

2

1

Bukaua Mädchen. Melanesische Sprache.  
Alter 10. Größe 137,5. LBrind 76. Haut 30. Augen 2. Haar schwarz, wellig.

137



1

2

Bukaua Mädchen. Melanesische Sprache.  
Alter 10. Größe 137,5. LBrInd 76. Haut 30. Augen 2. Haar schwarz, wellig.



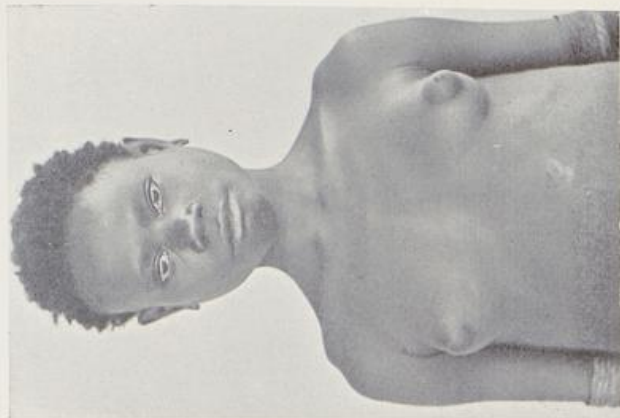
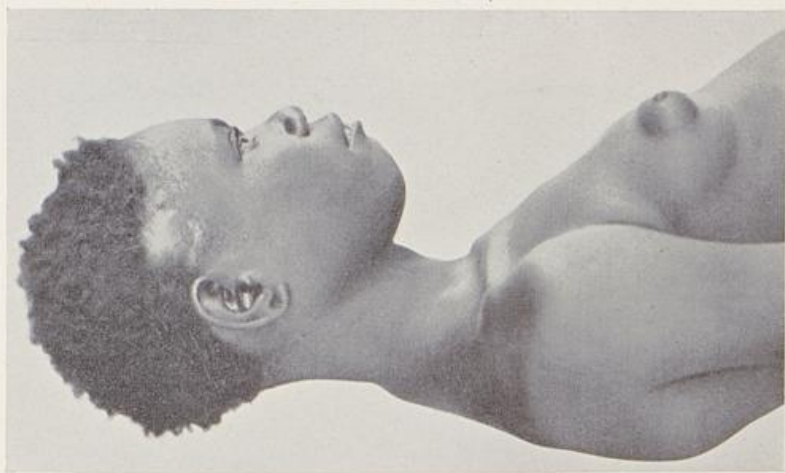

Bukaua. Melanesische Sprache.  
Alter 16 (verheiratete Frau). Größe 158. L.BrInd 76., Haut 30. Augen 2-3. Haar schwarz.

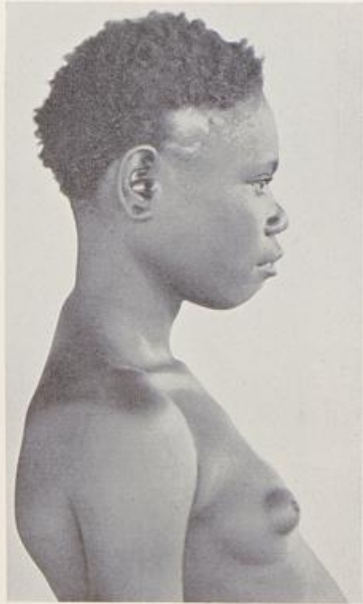

1

2

Bukaua. Melanesische Sprache.

Alter 16 (verheiratete Frau). Größe 158. LBrInd 76. Haut 30. Augen 2-3. Haar schwarz.

138

138



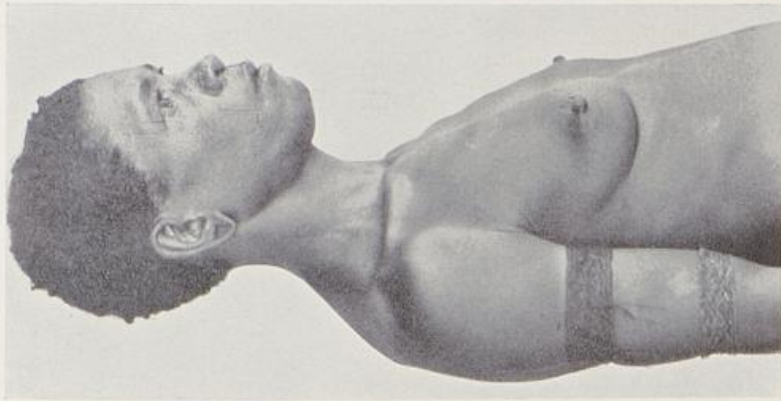

1

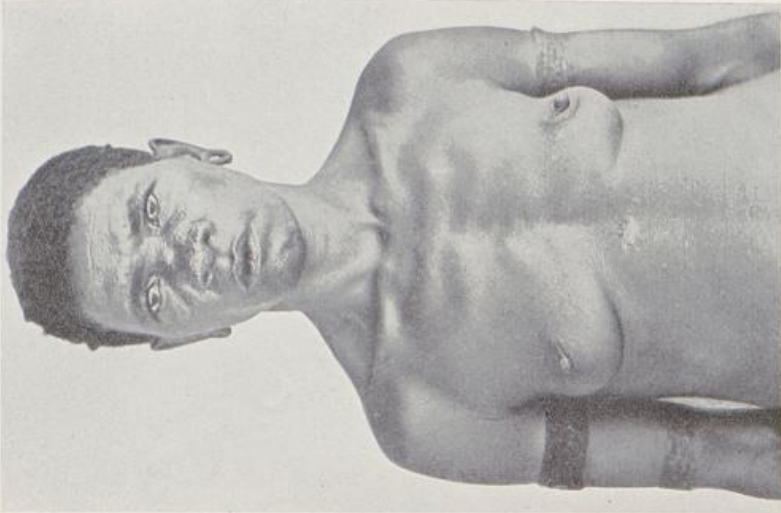

2

Bukaua. Melanesische Sprache.  
Mutter des albinotischen Knaben Taf. 140, 1—2.  
Alter 30. Größe 162,5. L.BrInd 77,8. Haut 30. Augen 2—5. Haar schwarz.

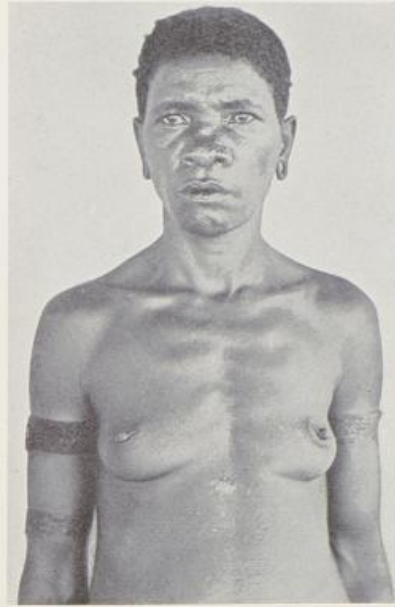

1

2

Bukaua. Melanesische Sprache.

Mutter des albinotischen Knaben Taf. 140, 1—2.

Alter 30. Größe 162,5. L.Brind 77,8. Haut 30. Augen 2—3. Haar schwarz.

139



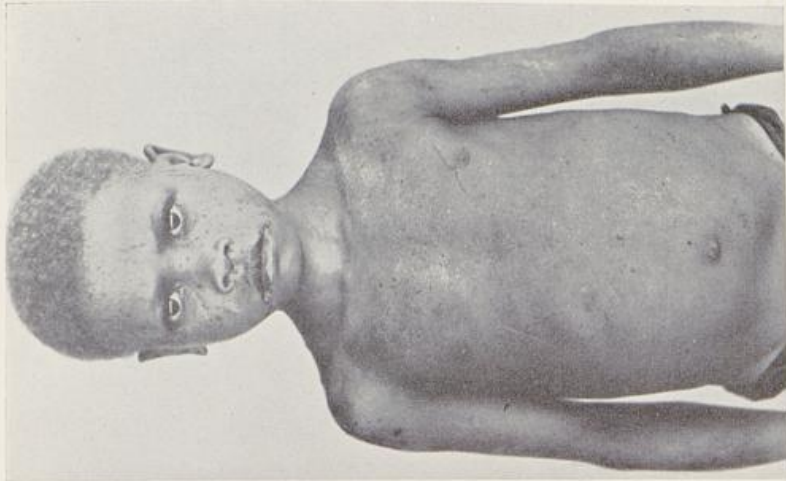

Bukaua Knabe. Albino. Melanesische Sprache.  
Die Mutter (Taf. 139, 1-2) hat normale Farbe, der Vater ist etwas heller als seine Stammesgenossen.  
Alter 12. Größe 119. L.Brind 83. Haut 10. Augen 6-7. Haar hellblond, kraus.



1



2

Bukaua Knabe. Albino. Melanesische Sprache.

Die Mutter (Taf. 139, 1-2) hat normale Farbe, der Vater ist etwas heller als seine Stammesgenossen.  
Alter 12. Größe 119. LBrind 83. Haut 10. Augen 6-7. Haar hellblond, kraus.

140



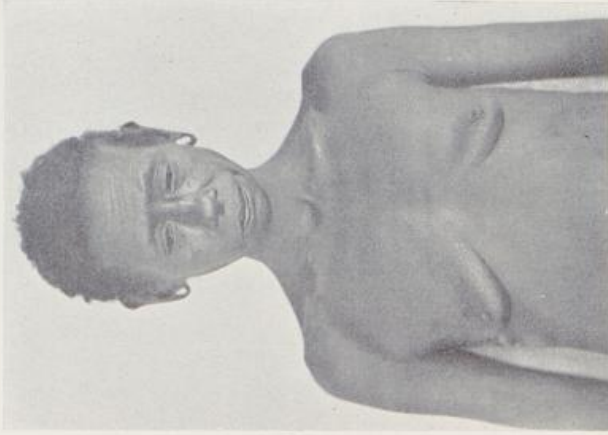
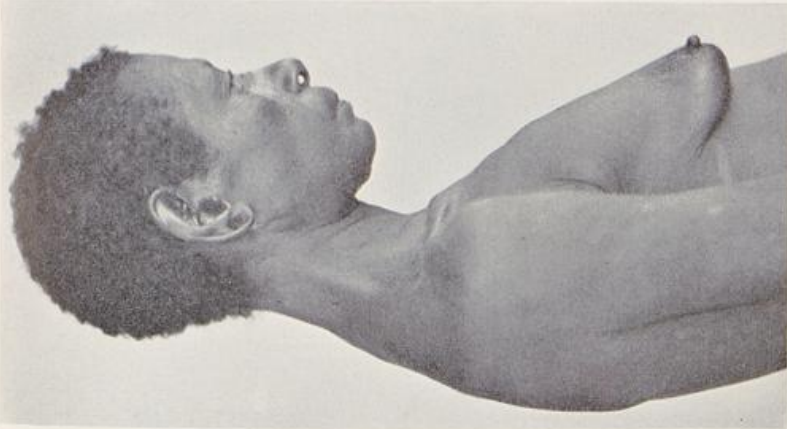

Bukaua. Melanesische Sprache.  
Alter 35. Größe 156. LBrInd 77,2. Haut 20. Augen 2—3. Haar schwarz.



1

2

Bukaua, Melanesische Sprache.

Alter 35. Größe 156. LBrInd 77,2. Haut 20. Augen 2-3. Haar schwarz.

141





1



2

Bukaua. Melanesische Sprache.  
Alter 30. Größe 159,5. L.Brind 74,4. Haut 29. Augen 2—3. Haar schwarz.



1



2

Bukaua. Melanesische Sprache.

Alter 30. Größe 159,5. LBrInd 74,4. Haut 29. Augen 2-3. Haar schwarz.

142



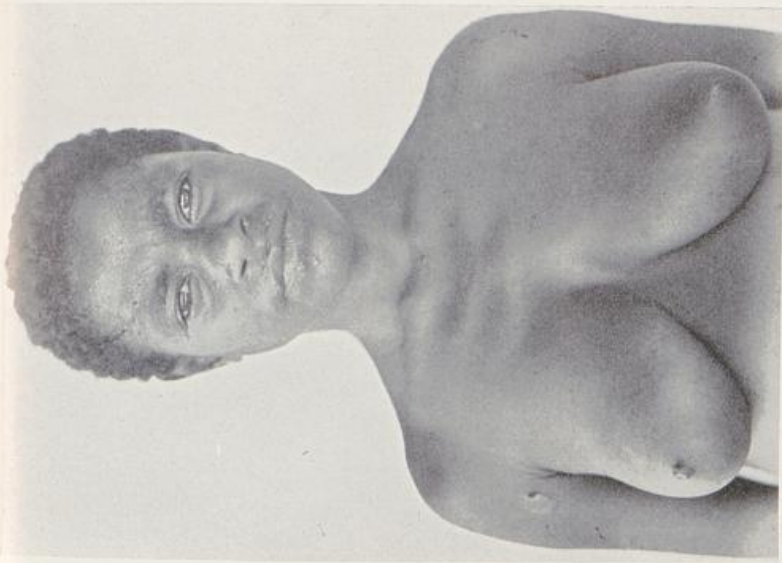

1

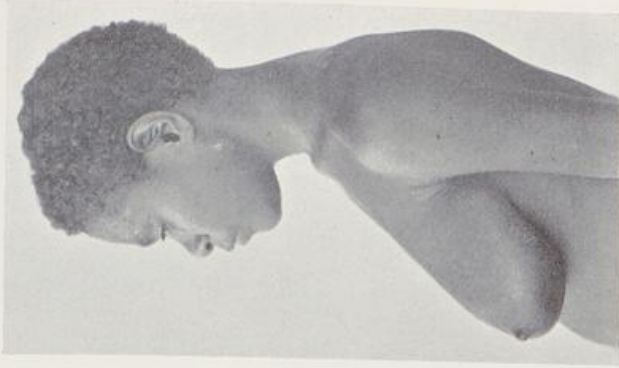

2

Bukaua. Melanesische Sprache.  
Alter 15 (verheiratete Frau, die bereits ein Kind hat). Größe 143. LBrInd 74,9. Haut 27. Augen 2. Haar schwarz.



1

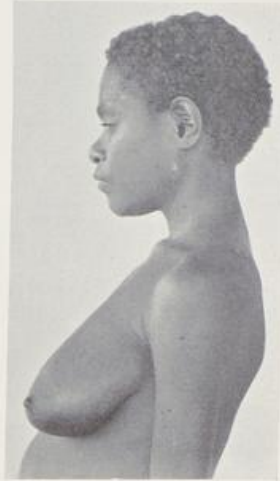

2

Bukaua. Melanesische Sprache.

Alter 15 (verheiratete Frau, die bereits ein Kind hat). Größe 143. LBrInd 74,9. Haut 27. Augen 2. Haar schwarz.

143



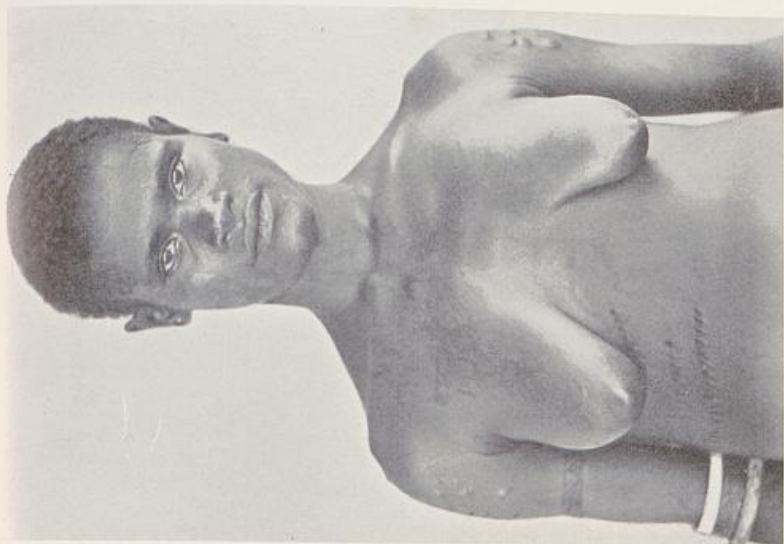
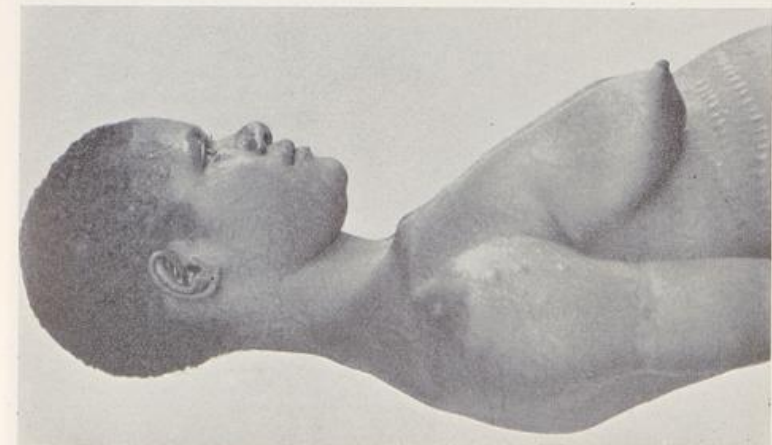

Bukaua. Melanesische Sprache.  
Alter 20. Größe 161. L.Brind 74,7. Haut 28. Augen 2. Haar schwarz.

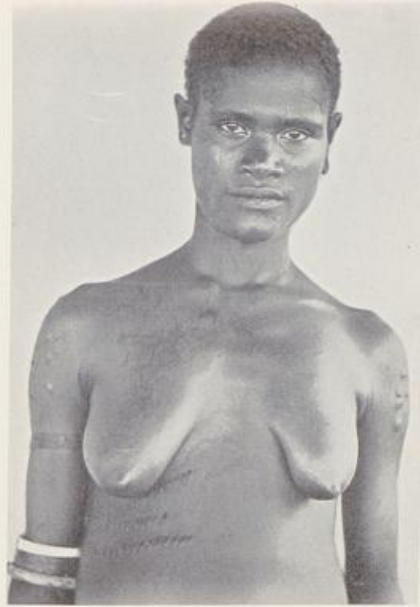
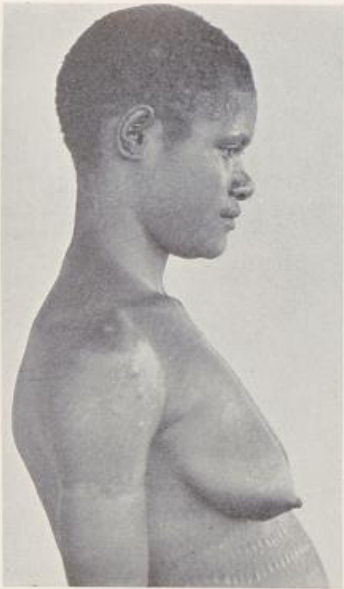

Bukaua. Melanesische Sprache.

Alter 20. Größe 161. L.Brind 74,7. Haut 28. Augen 2. Haar schwarz.



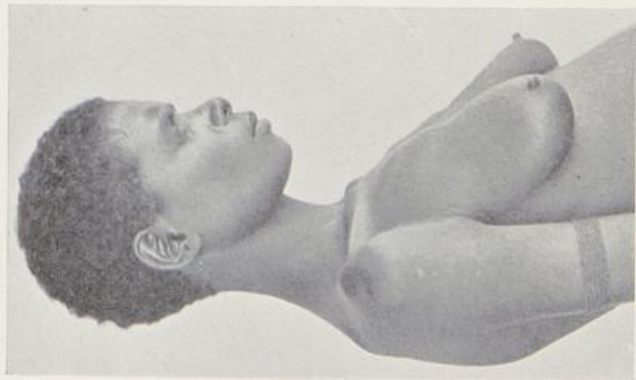

1

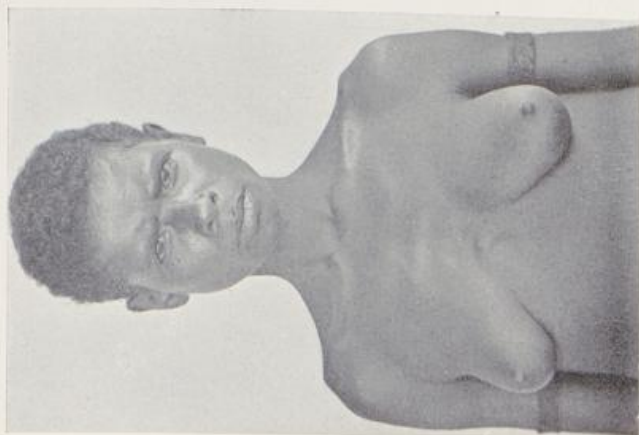

2

Bukaua. Melanesische Sprache.  
Alter 20. Größe 156,5. LBrind 75,6. Haut 26. Augen 2. Haar schwarz.



1

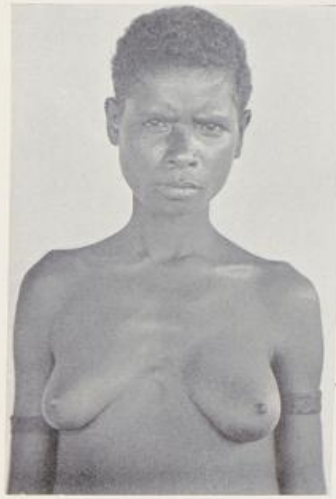

2

Bukaua. Melanesische Sprache.  
Alter 20. Größe 156,5. LBrInd 75,6. Haut 26. Augen 2. Haar schwarz.



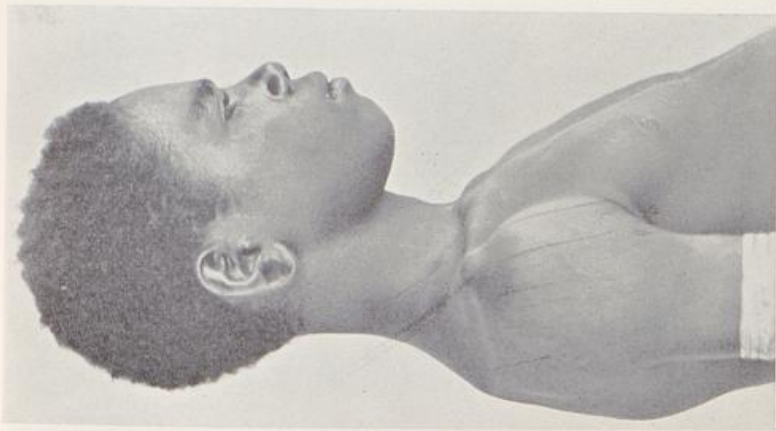

Bukaua Mädchen. Melanesische Sprache.  
Alter 15. Größe 155,5. LBrind 78. Haut 30. Augen 2—3. Haar dunkelrotblond.



1

2

Bukaua Mädchen. Melanesische Sprache.  
Alter 15. Größe 155,5. LBrind 78. Haut 30. Augen 2-3. Haar dunkelrotblond.

19\*

146





2 alte Tami aus der Tami-Kolonie Taminugetu bei Deinzerhöhe. Huongolf.



1



2

2 alte Tami aus der Tami-Kolonie Taminugetu bei Deinzerhöhe. Huongolf.

147





2



1

Tami. Eingang zum Huongolf. Melanesische Sprache.  
Alter 40. Größe 167. LBrind 80,1. Haut 28. Augen 4 (0). Haar schwarz.



Tami. Eingang zum Huongolf. Melanesische Sprache.  
Alter 40. Größe 167. LBrInd 80,1. Haut 28, Augen 4 (0). Haar schwarz.

148





Tami. Melanesische Sprache.  
Alter 20. Größe 164. LBrInd 88. Haut 28. Augen 4 (0). Haar schwarz.

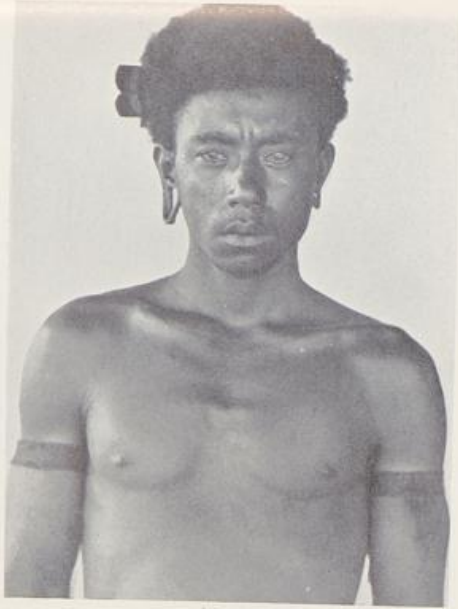

1

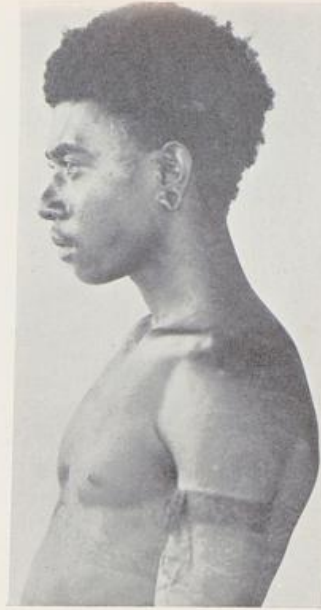

2

Tami. Melanesische Sprache.  
Alter 20. Größe 164. LBrInd 88. Haut 28. Augen 4 (!). Haar schwarz.

149



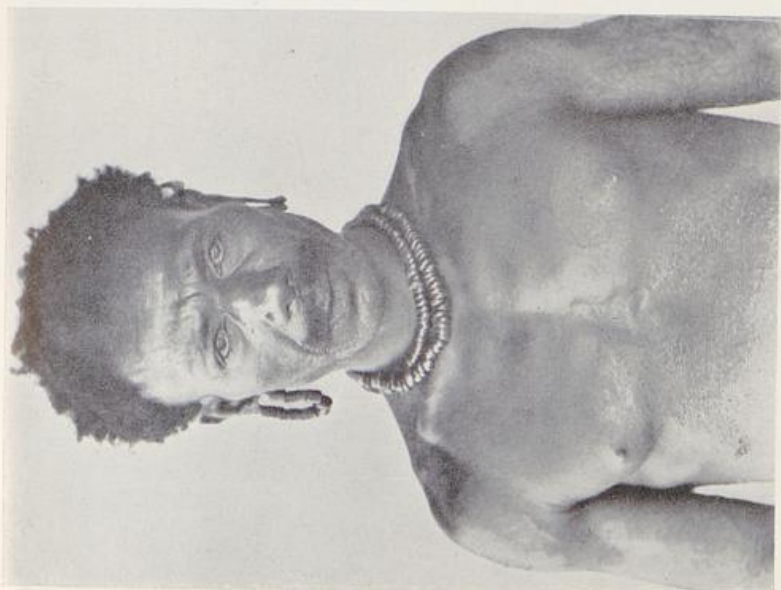

1

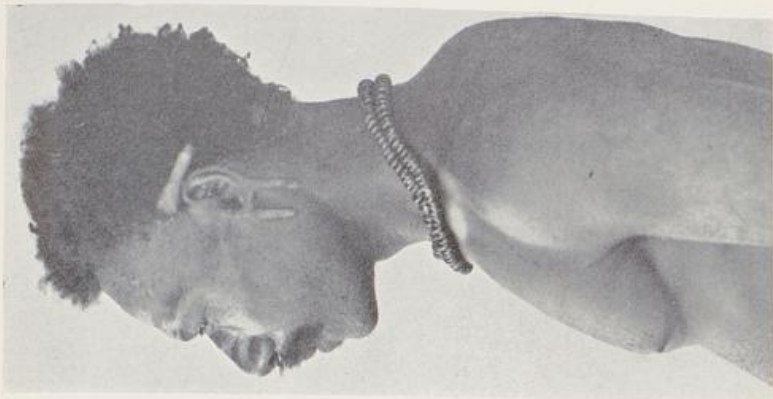

2

Tami. Melanesische Sprache.  
Alter 40. Größe 167. LBrlind 77. Haut 30. Augen 2-3. Haar schwarz.



1



2

Tami. Melanesische Sprache.

Alter 40. Größe 167. LBrind 77. Haut 30. Augen 2-3. Haar schwarz.

150



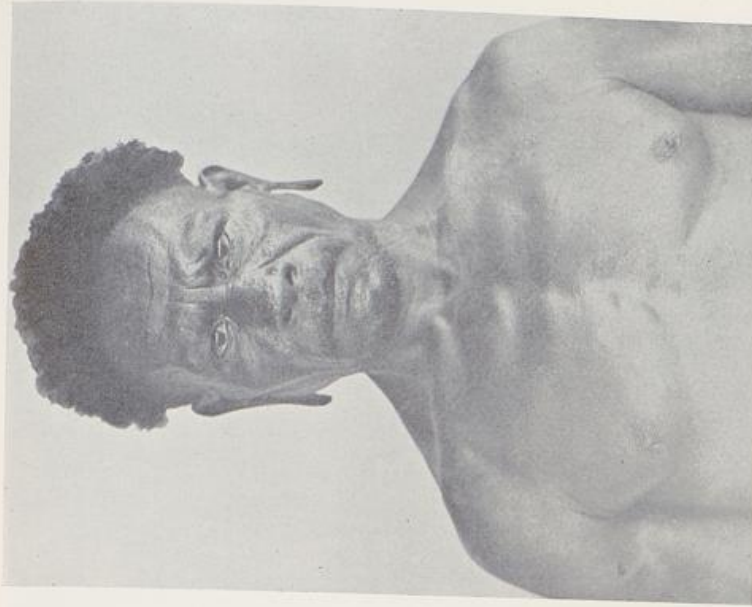
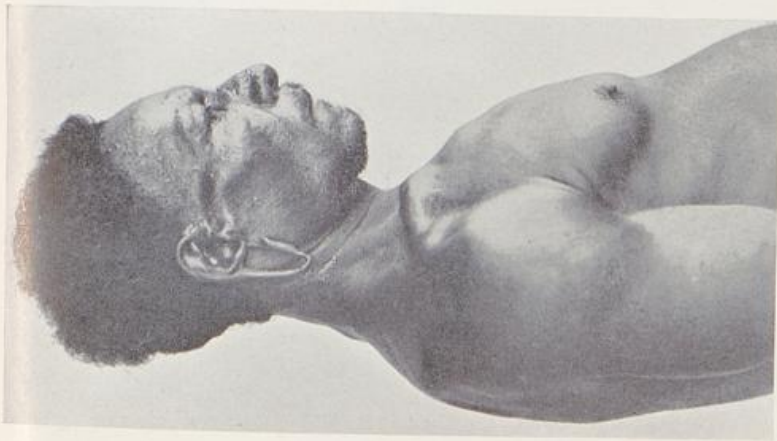

Tami. Melanesische Sprache.  
Alter 45. Größe 172. LBrind 77,8. Haut 29. Augen 3—4. Haar ergrauend.

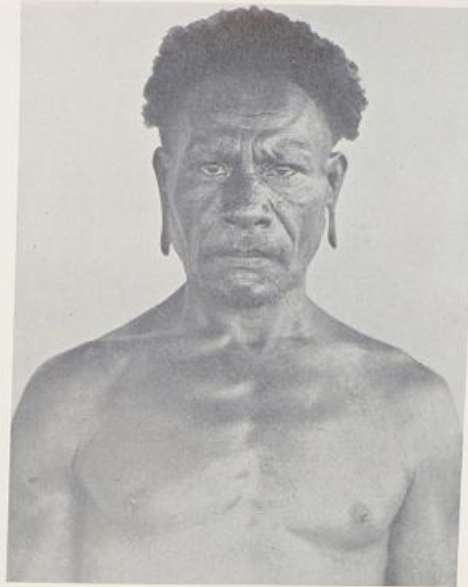
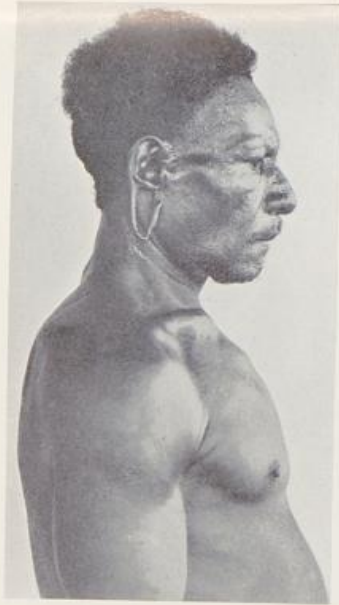

1

2

Tami. Melanesische Sprache.

Alter 45. Größe 172. LBrind 77,8. Haut 29. Augen 3-4. Haar ergrauend.

151

177  
177

Tafel



Tami. Melanesische Sprache.  
Alter 20. Größe 166. LBrInd 76,3. Haut 30. Augen 2—3, Haar schwarz.

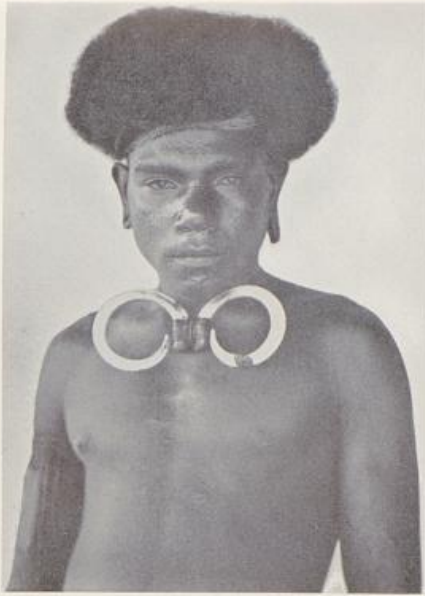

1



2

Tami. Melanesische Sprache.  
Alter 20. Größe 166. LBrind 76,3. Haut 30. Augen 2-3. Haar schwarz.

152



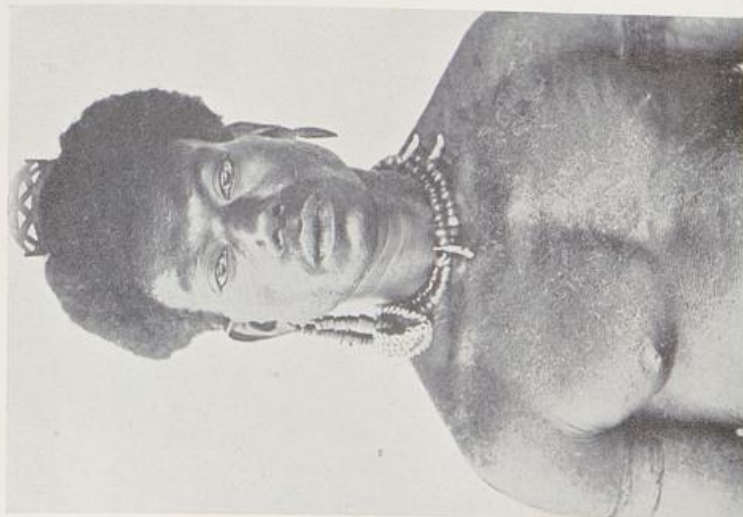
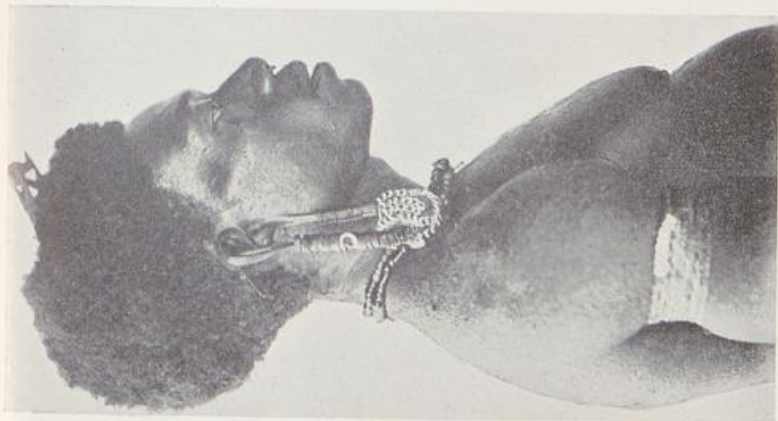

Tami. Melanesische Sprache.  
Alter 30. Größe 161. L.Brind 73,8. Haut 30. Augen 3. Haar schwarz.

153



1

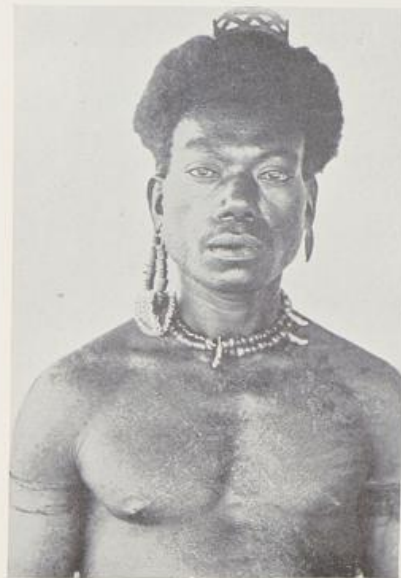

2

Tami. Melanesische Sprache.  
Alter 30. Größe 161. LBrInd 73,8. Haut 30. Augen 3. Haar schwarz.



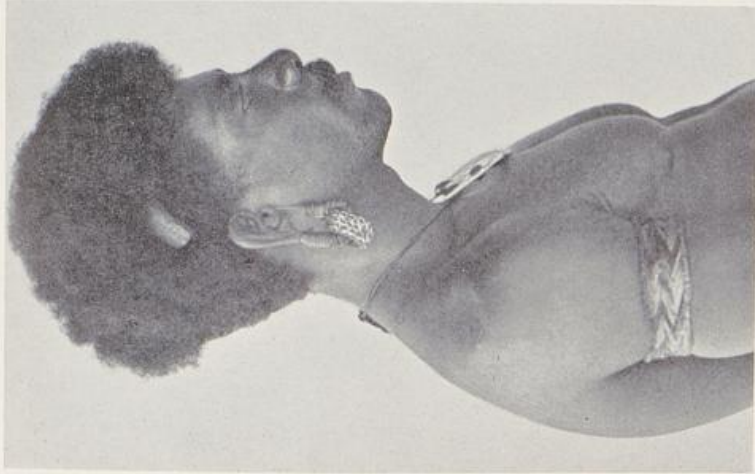

1

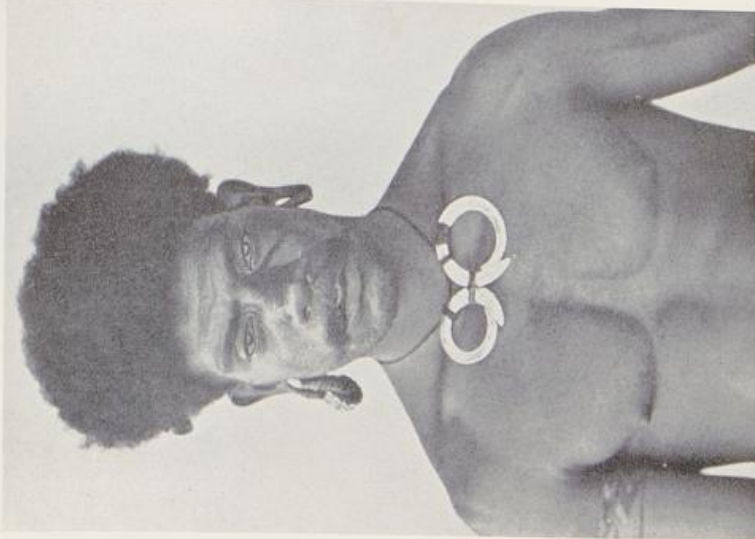

2

Tami. Melanesische Sprache.  
Alter 35. Größe 166,5. L.Brind 76,9. Haut 26. Augen 2—3. Haar schwarz.



1

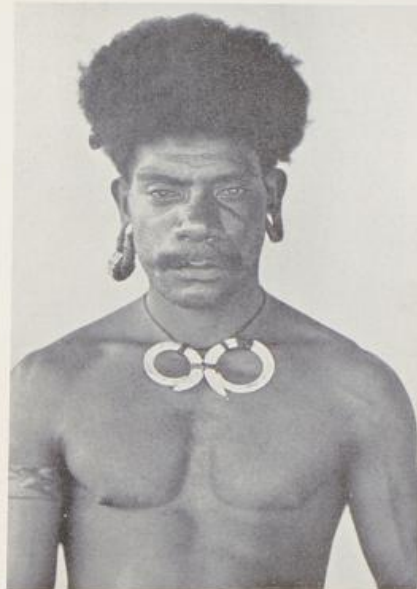

2

Tami. Melanesische Sprache.

Alter 35. Größe 166,5. LBrInd 76,9. Haut 26. Augen 2-3. Haar schwarz.

27\*

154



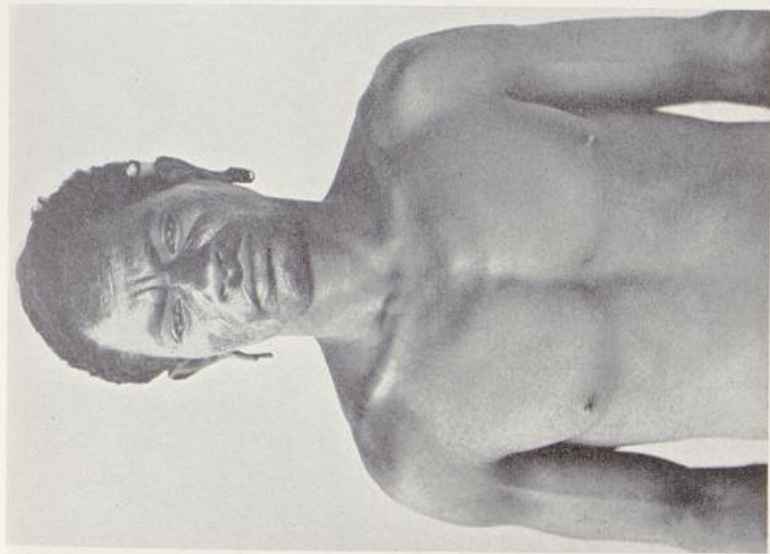

1



2

Tami. Melanesische Sprache.

Alter 35. Größe 157. L.Brind 77,9. Haut 29. Augen 2-3. Haar schwarz.



1

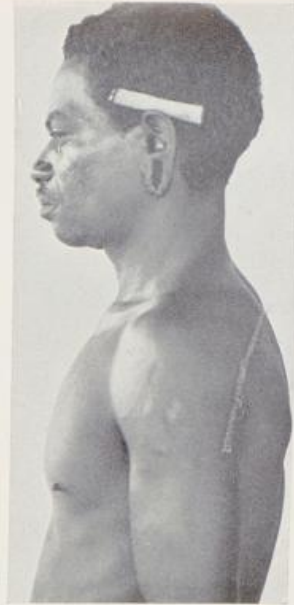

2

Tami. Melanesische Sprache.  
Alter 35. Größe 157. L.Brind 77,9. Haut 29. Augen 2-3. Haar schwarz.

155



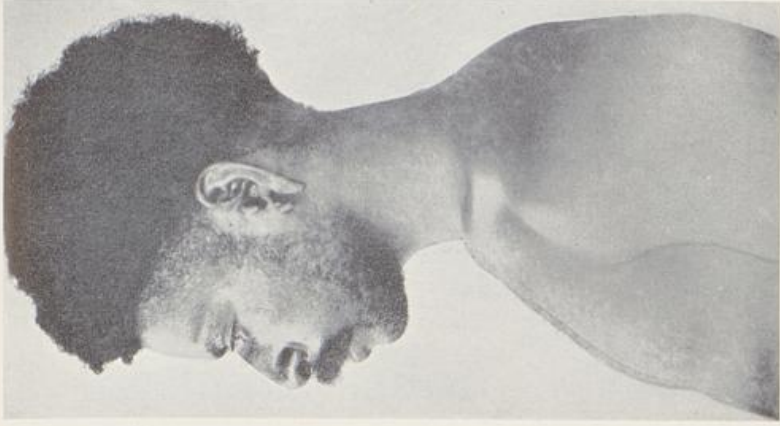

Tami. Melanesische Sprache.  
Alter 35. Größe 155,5. LBrind 74,7. Haut 30. Augen 2—3. Haar schwarz.



1



2

Tami. Melanesische Sprache.

Alter 35. Größe 155,5. LBrInd 74,7. Haut 30. Augen 2-3. Haar schwarz.

156



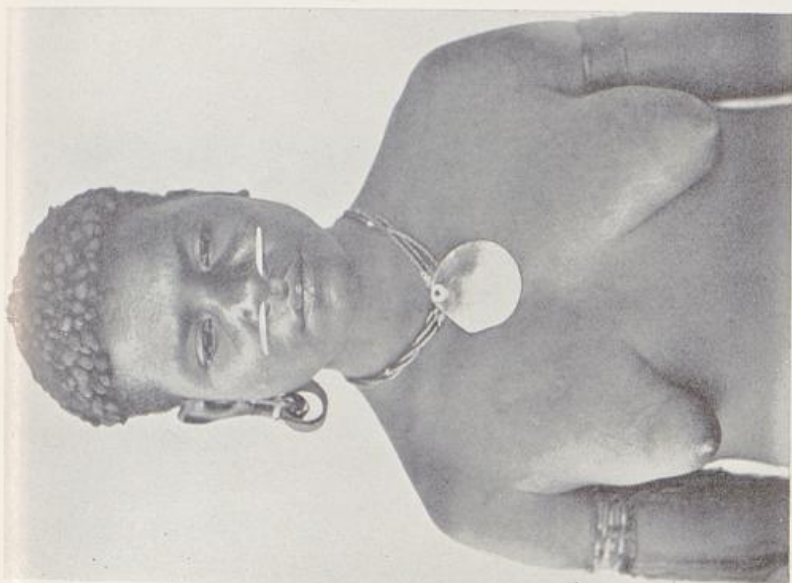

1



2

Tami. Melanesische Sprache.  
Alter 20. Größe 153,5. LBrInd 75. Haut 28. Augen 2—3. Haar schwarz.



1

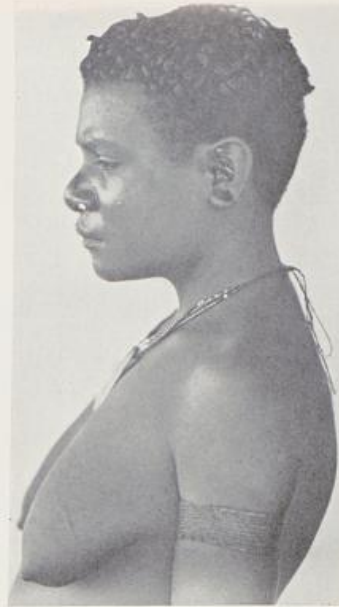

2

Tami. Melanesische Sprache.  
Alter 20. Größe 153,5. LBrInd 75. Haut 28. Augen 2-3. Haar schwarz.

157



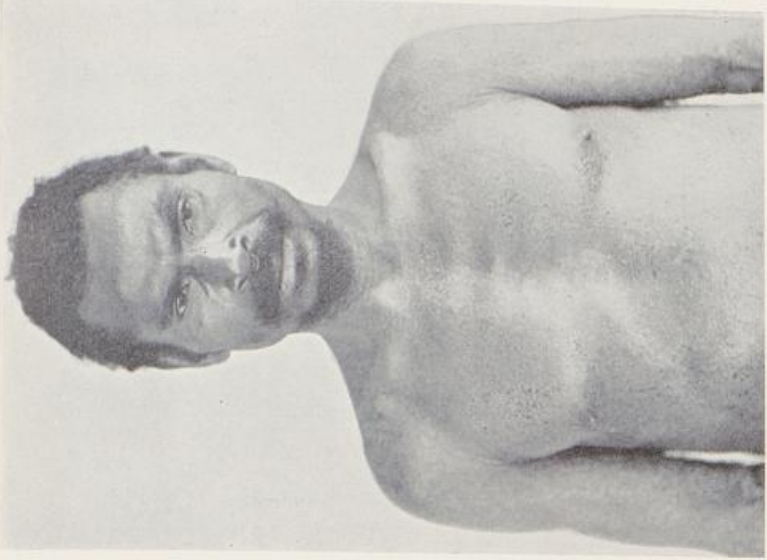
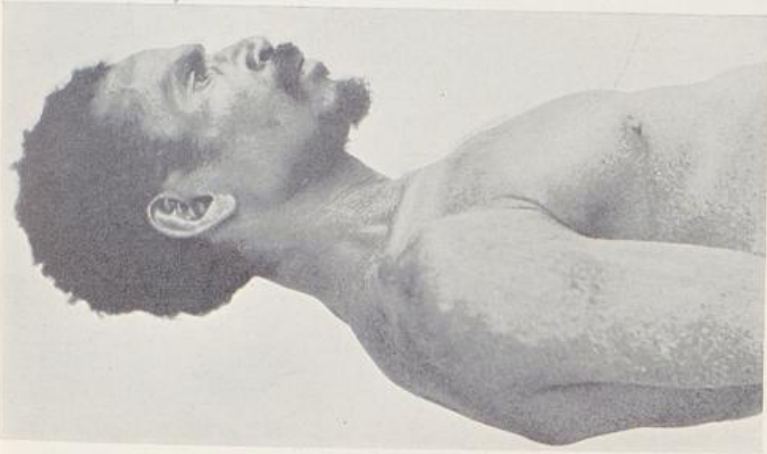

Jabim. Umgebung von Finschhafen. Melanesische Sprache.  
Alter 40. Größe 168. LBrind 73,3. Haut 30. Augen 2. Haar schwarz.

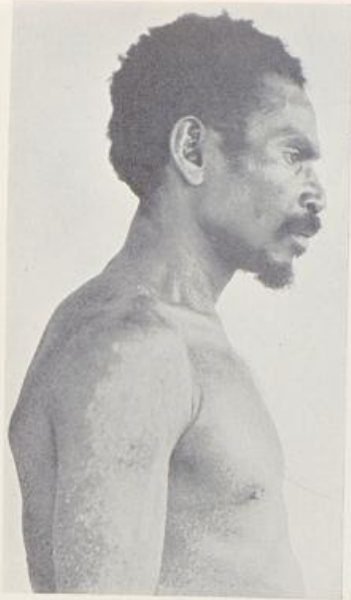

1

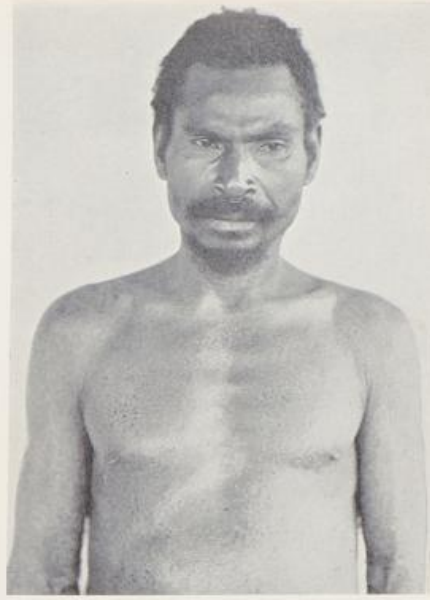

2

Jabim. Umgebung von Finschhafen. Melanesische Sprache.  
Alter 40. Größe 168. LBrind 73,3. Haut 30. Augen 2. Haar schwarz.

158



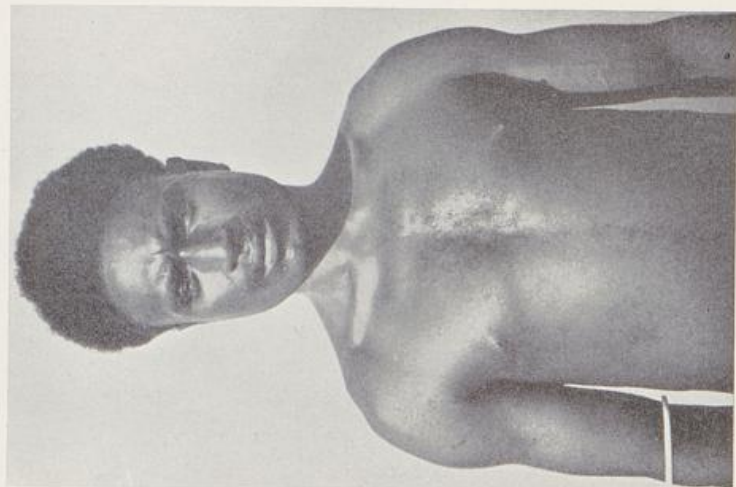

1

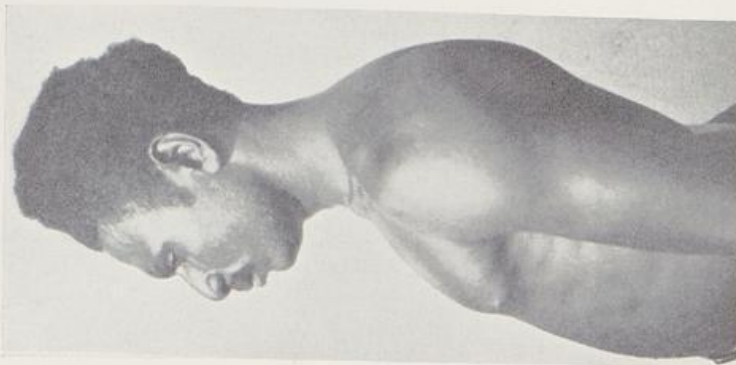

2

Jabim. Melanesische Sprache.  
Semitischer Typus. Alter 25. Größe 161. LBrind 78,3. Haut 30. Augen 2—3. Haar schwarz.

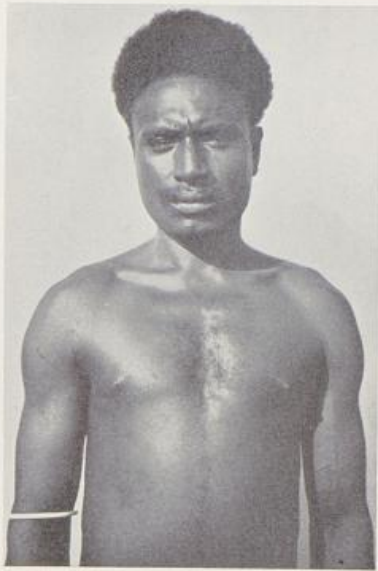

1



2

Jabim. Melanesische Sprache.  
Semitischer Typus. Alter 25. Größe 161. LBrInd 78,3. Haut 30. Augen 2-3. Haar schwarz.

159



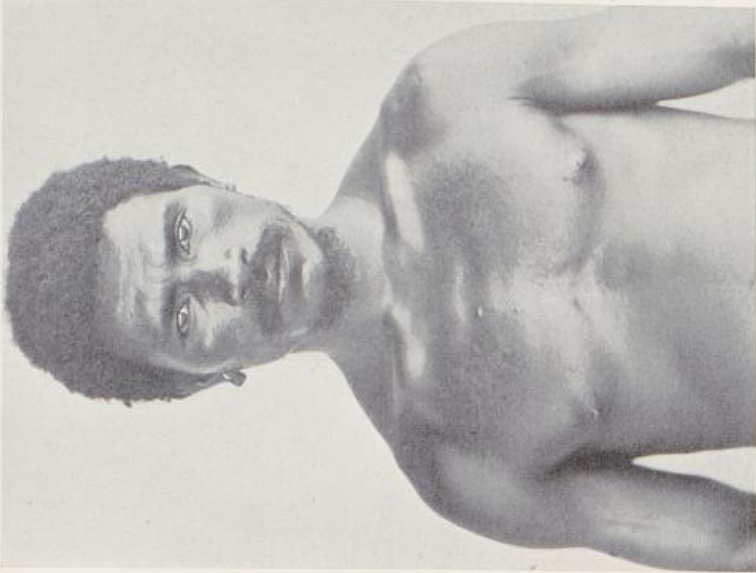
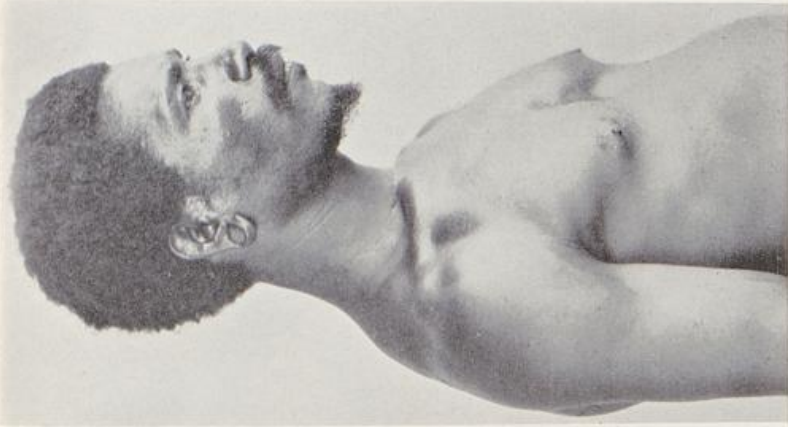

Jabim. Melanesische Sprache.  
Alter 35. Größe 161,5. LBrind 77,7. Haut 28. Augen 2—3. Haar schwarz.

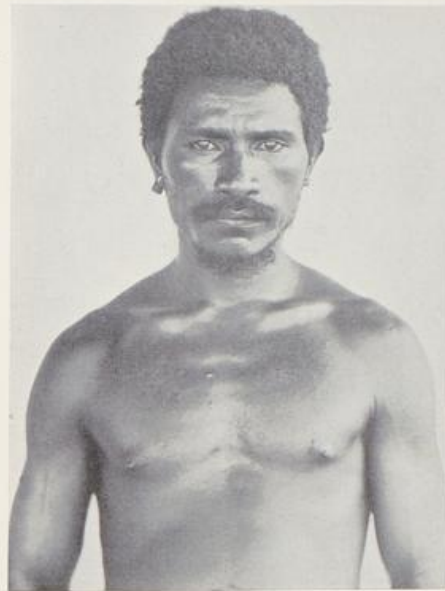

1

2

Jabim. Melanesische Sprache.

Alter 35. Größe 161,5. LBrInd 77,7. Haut 28. Augen 2-3. Haar schwarz.

160



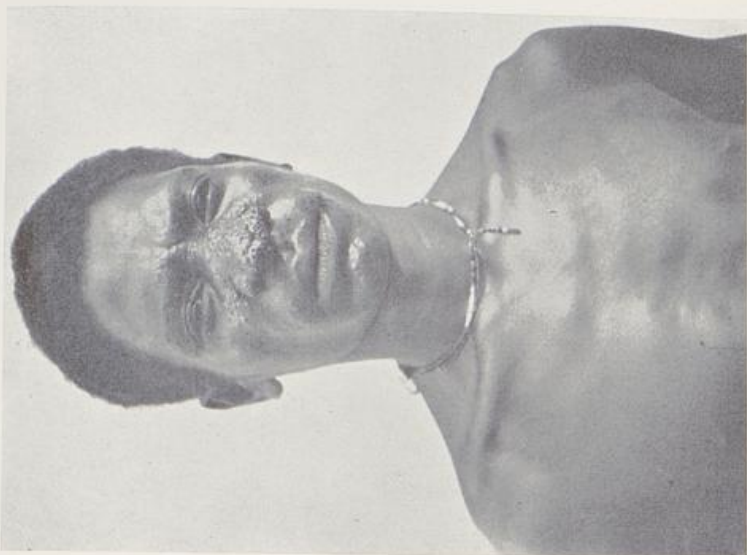

2

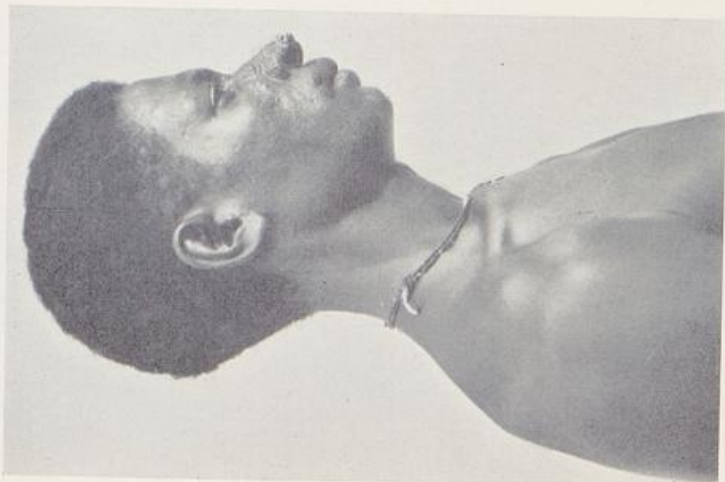

1

Jabim. Melanesische Sprache.  
Eigenartige Erkrankung des Gesichts, besonders der Nase.

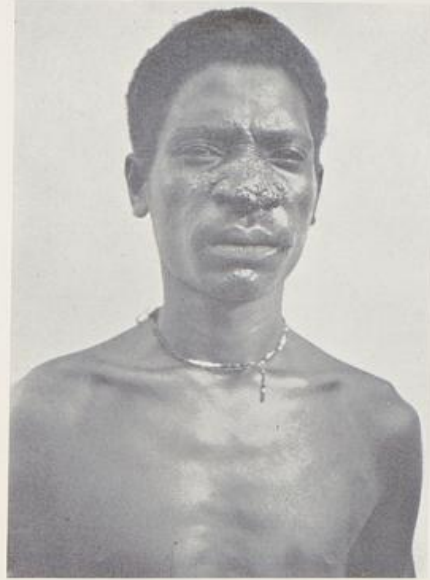

Jabim. Melanesische Sprache.  
Eigenartige Erkrankung des Gesichts, besonders der Nase.

161



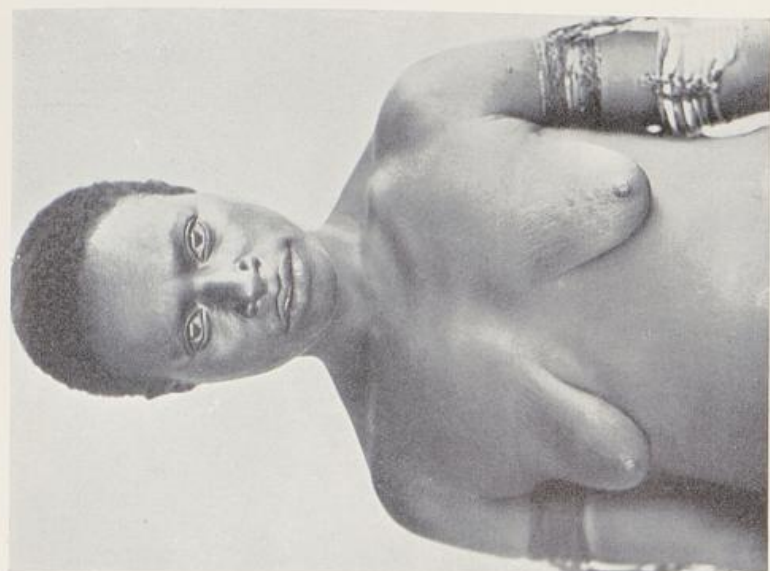
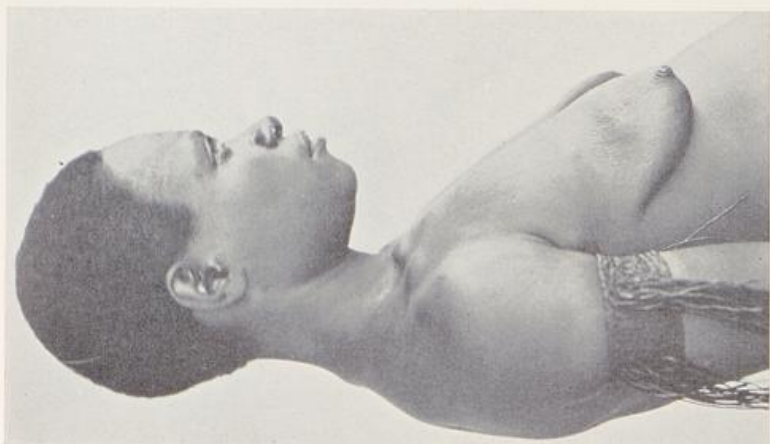

Jabim, Melanesische Sprache.  
Alter 20. Größe 146. L.Brind 77,3. Haut 30. Augen 2—3. Haar schwarz.



Jabim. Melanesische Sprache.  
Alter 20. Größe 146. LBrInd 77,3. Haut 30. Augen 2-3. Haar schwarz.

21\*

162



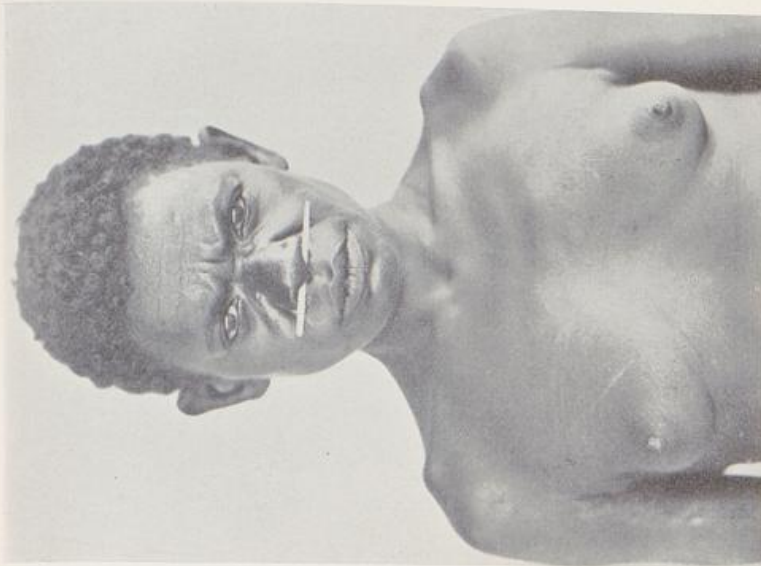
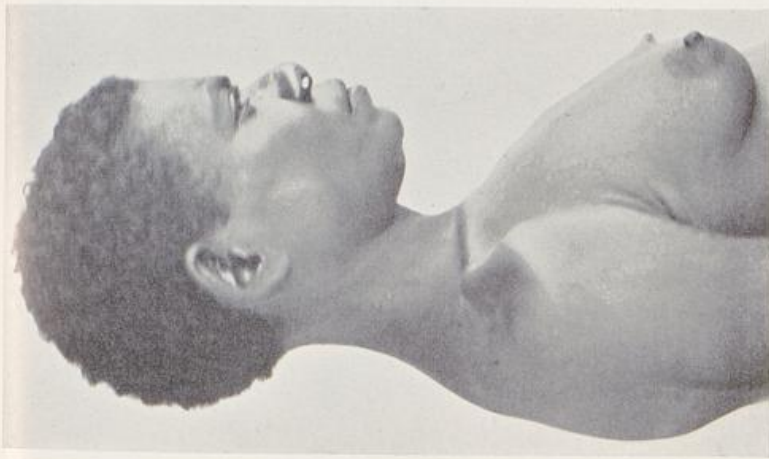

Jabim. Melanesische Sprache.  
Alter 25. Größe 151,5. L.Brind 75,5. Haut 30. Augen 2—3. Haar schwarz.



1



2

Jabim. Melanesische Sprache.

Alter 25. Größe 151,5. LBrInd 75,5. Haut 30. Augen 2-3. Haar schwarz.

163





Kai aus dem Rawlinson Gebirge, nördlich von Bukaua.  
Alter 40. Größe 157. LBrind 83,9. Haut 29. Augen 2—3. Haar schwarz.

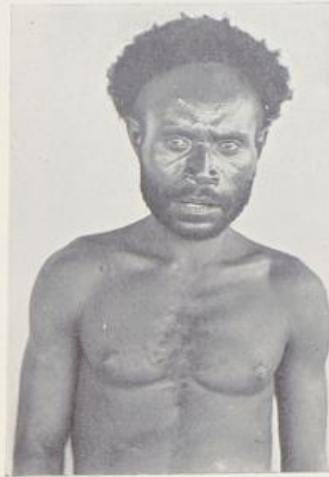
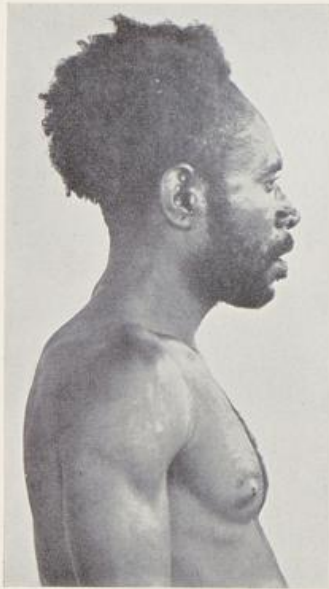

Kai aus dem Rawlinson Gebirge, nördlich von Bukaua.  
Alter 40. Größe 157. LBrind 83,9. Haut 29. Augen 2-3. Haar schwarz.

164



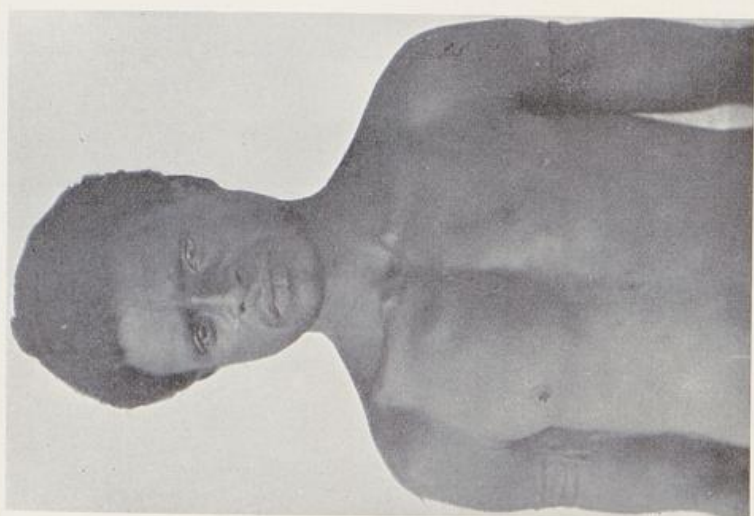

Kai aus der Umgebung des Sattelberges bei Finschhafen. Papuanische Sprache.  
Alter 30. Größe 156. L.BrInd 80,6. Haut 28. Augen 2. Haar schwarz.

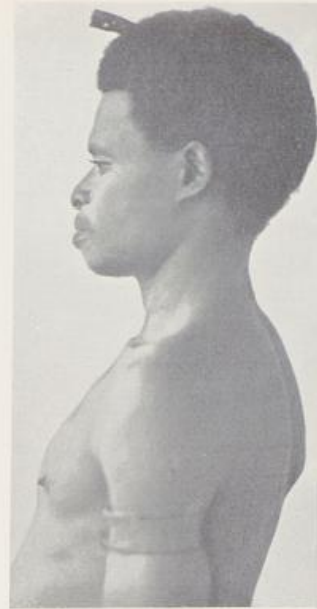
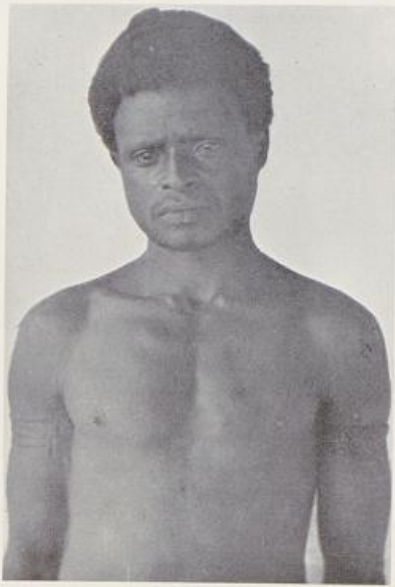

Kai aus der Umgebung des Sattelberges bei Finschhafen. Papuanische Sprache.  
Alter 30. Größe 156. LBrind 80,6. Haut 28. Augen 2. Haar schwarz.

165



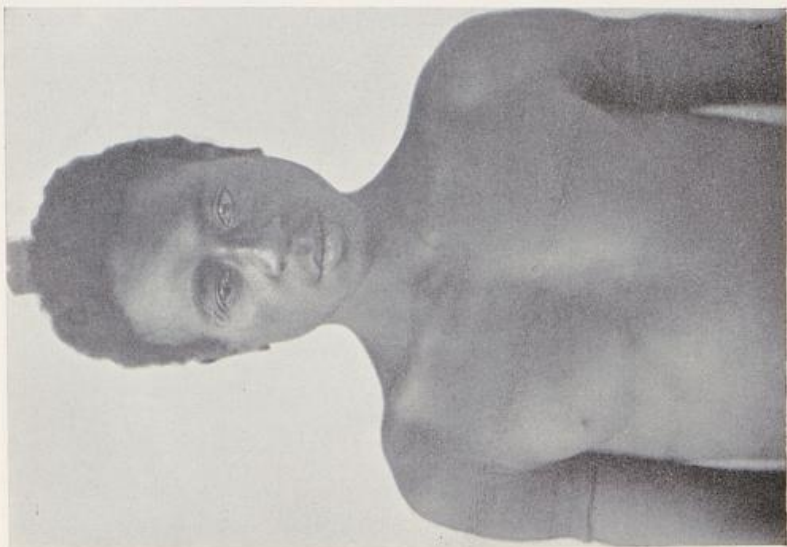

1

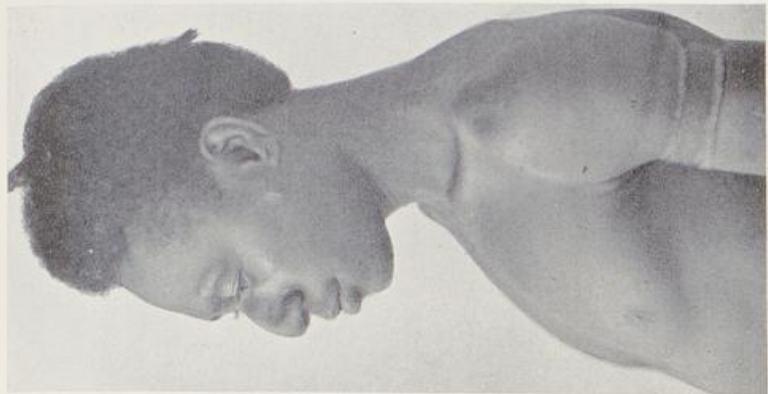

2

Kai. Umgebung des Sattelberges. Papuanische Sprache.  
Semitischer Typus. Alter 20. Größe 162,5. L.BrInd 82,9. Haut 29. Augen 2. Haar schwarz.

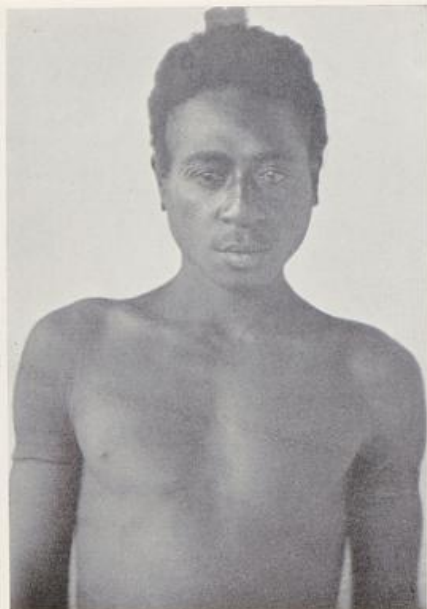

1



2

Kai. Umgebung des Sattelberges. Papuanische Sprache.  
Semitischer Typus. Alter 20. Größe 162,5. LBrInd 82,9. Haut 29. Augen 2. Haar schwarz.

991



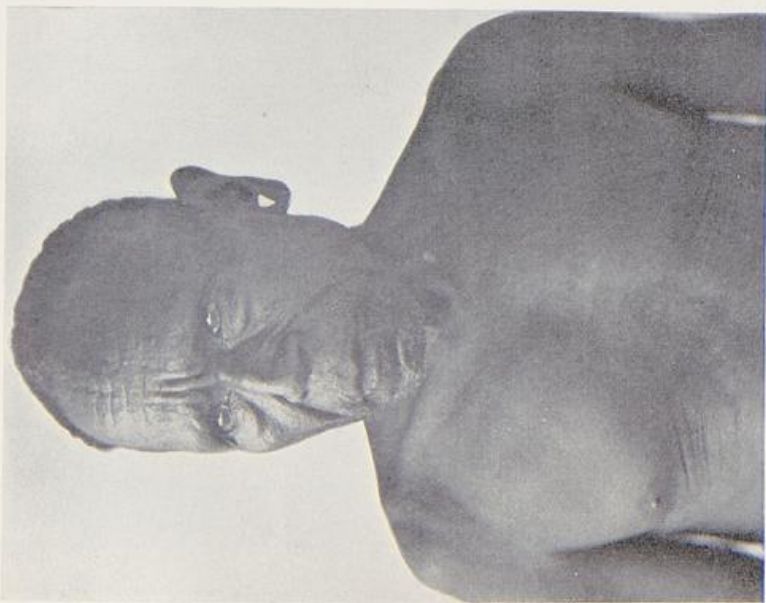

1



2

Kai. Umgebung des Sattelberges. Papuanische Sprache.  
Alter 55. Größe 155. LBrind 78,9. Haut 30. Augen 2. Haar ergrauend.

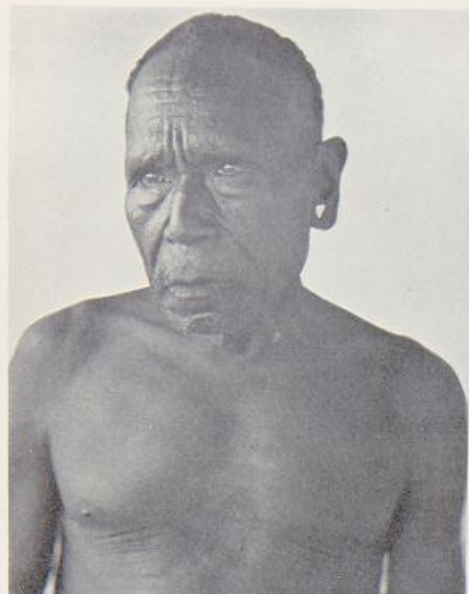

1

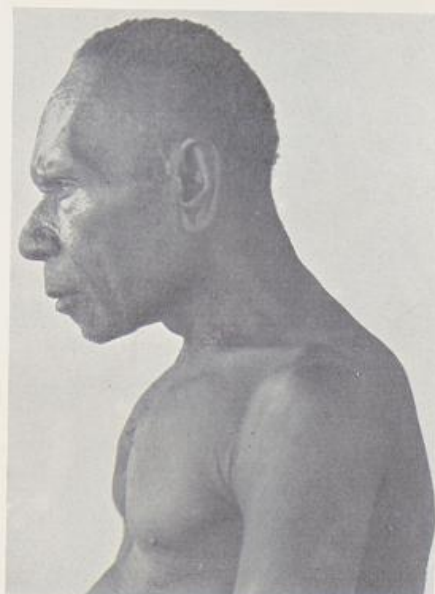

2

Kai. Umgebung des Sattelberges. Papuanische Sprache.  
Alter 55. Größe 155. LBrind 78,9. Haut 30. Augen 2. Haar ergrauend.

167



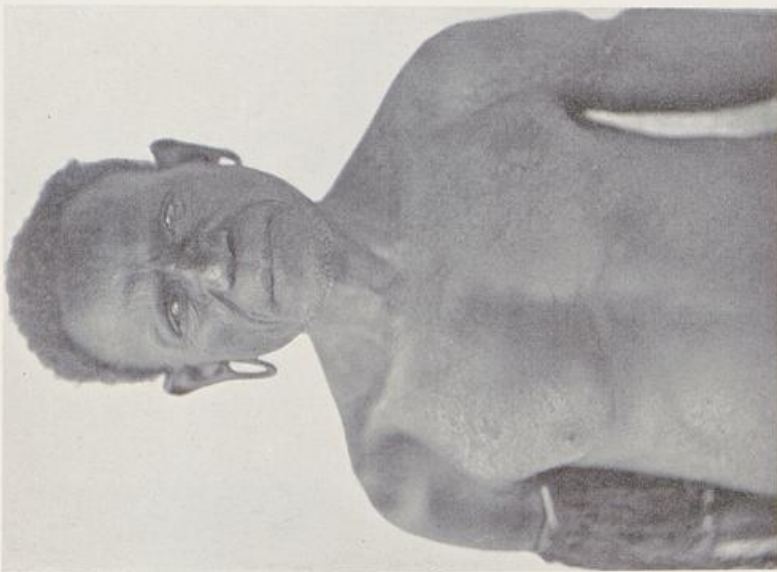

1



2

Kai. Dorf Wasa am Sattelberge. Häuptling Sane. Papuanische Sprache.  
Alter 60. Größe 158. LBrInd 77. Haut 29. Augen 3. Haar ergrauend.



Kai. Dorf Wasa am Sattelberge. Häuptling Sane. Papuanische Sprache.  
Alter 60. Größe 158. LBrInd 77. Haut 29. Augen 3. Haar ergrauend.

168



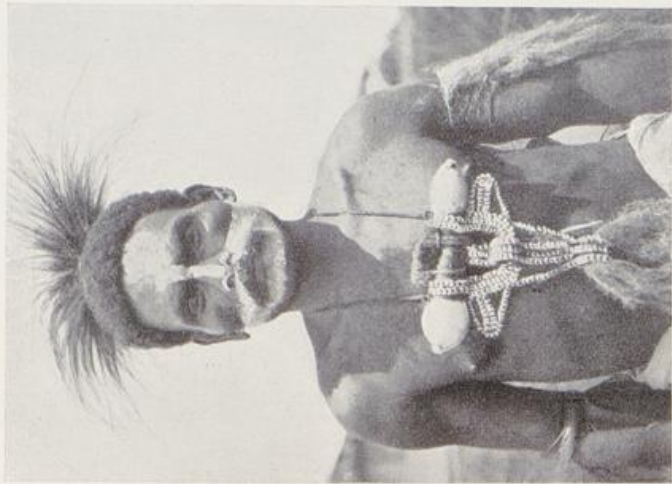

1



2



3

Kai. Dorf Wasa am Sattelberge. Papuanische Sprache.  
Nr. 1: Tanzschmuck. Nr. 2-3: Alter 12. Haut 24. Haar rötlichblond, wellig. Der ganze Körper des Knaben ist mit feinem,  
rötlichblondem Wollhaar bedeckt.

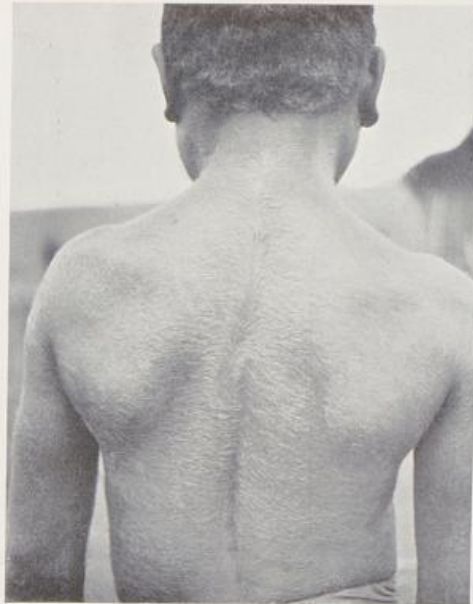

1

2

3

Kai. Dorf Wasa am Sattelberge. Papuanische Sprache.

Nr. 1: Tanzschmuck. Nr. 2-3: Alter 12. Haut 24. Haar rötlichblond, wellig. Der ganze Körper des Knaben ist mit feinem, rötlichblondem Wollhaar bedeckt.



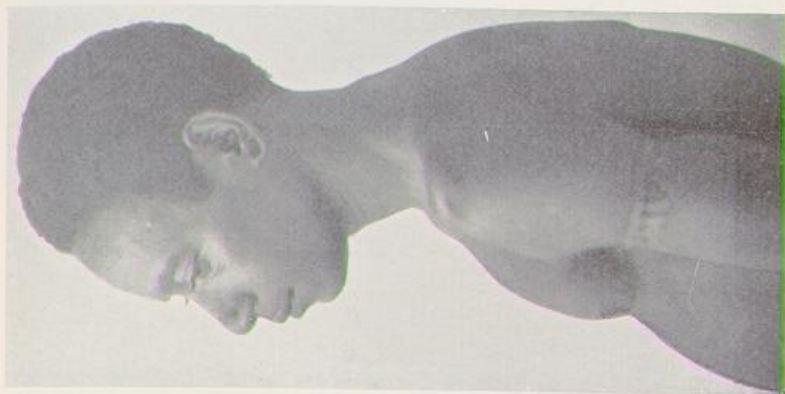

Kai, Umgebung des Sattelberges. Papuanische Sprache.  
Alter 20. Größe 151. L.Brhd 75,9. Haut 30. Augen 2. Haar schwarz.



1



2

Kai. Umgebung des Sattelberges. Papuanische Sprache.  
Alter 20. Größe 151. LBrind 75,9. Haut 30. Augen 2. Haar schwarz.

22\*

170



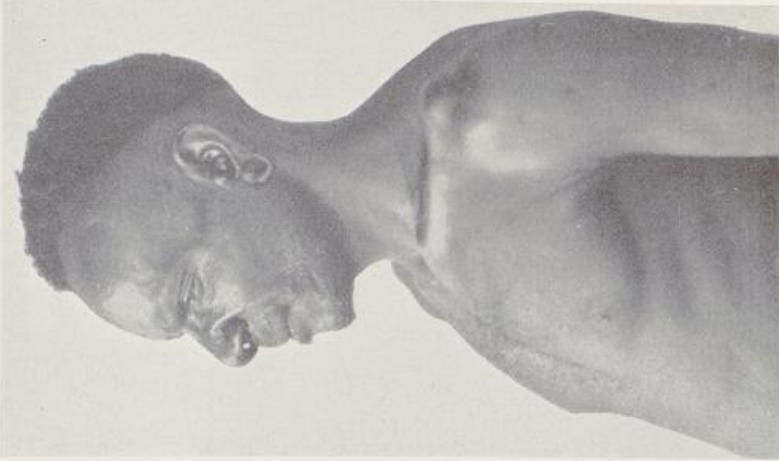
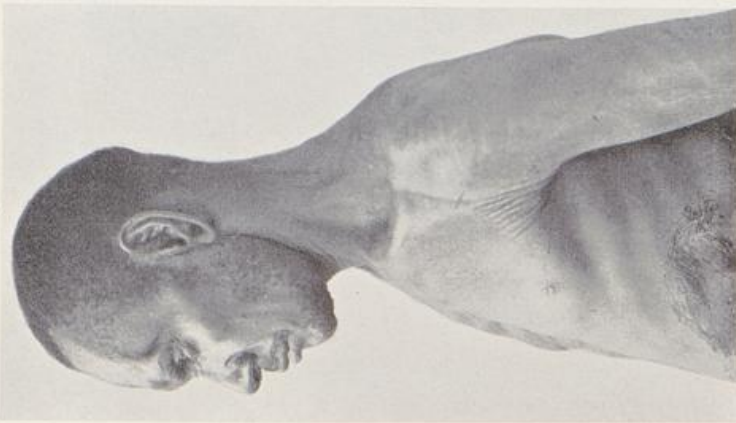

Kai. Umgebung des Sattelberges. Papuanische Sprache.  
Nr. 2—3: Alter 45. Größe 155,5. LBrInd 81,3. Haut 27. Augen 3—4. Haar schwarz.

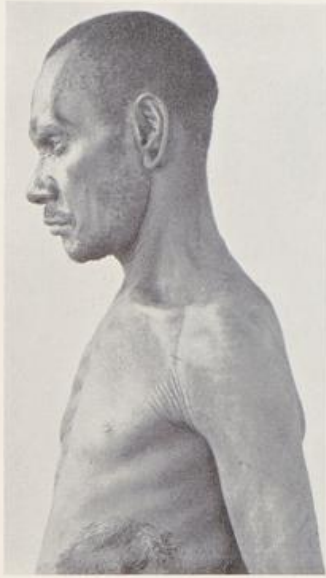

Kai. Umgebung des Sattelberges. Papuanische Sprache.  
Nr. 2—3: Alter 45. Größe 155,5. LBrInd 81,3. Haut 27. Augen 3—4. Haar schwarz.





Kai. Umgebung des Sattelberges. Papuanische Sprache.  
Alter 30. Größe 160,5. LBrInd 81,7. Haut 29. Augen 3. Haar schwarz.



Kai. Umgebung des Sattelberges. Papuanische Sprache.  
Alter 30. Größe 160,5. LBrind 81,7. Haut 29. Augen 3. Haar schwarz.

172



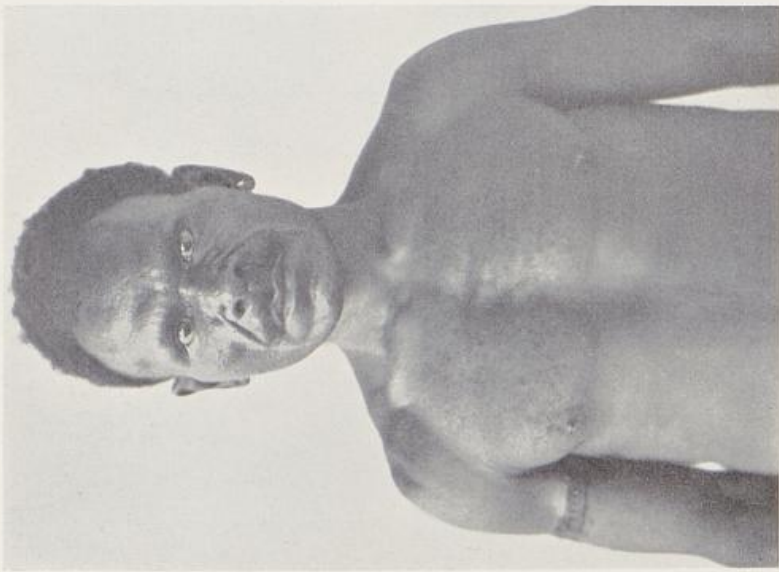

1



2

Kai. Umgebung des Sattelberges. Papuanische Sprache.  
Alter 40. Größe 160,5. LBrInd 73,4. Haut 27. Augen 2-3. Haar schwarz.

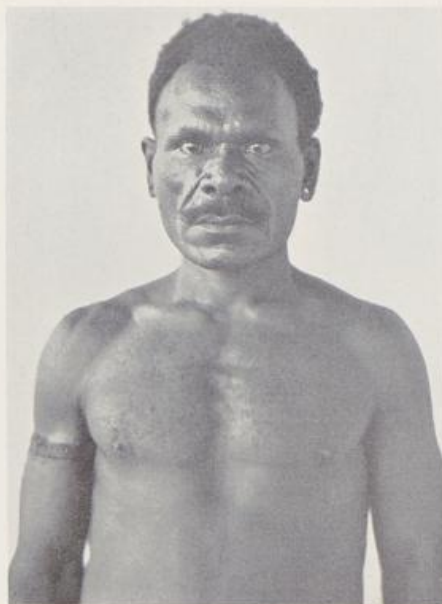

1

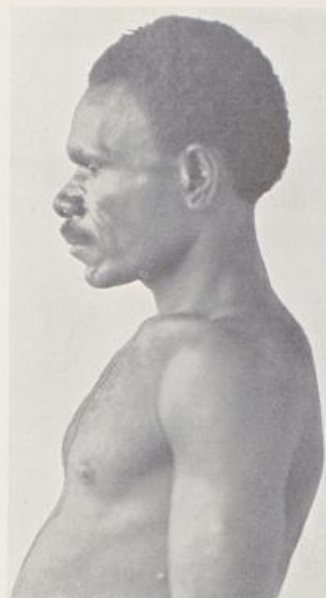

2

Kai. Umgebung des Sattelberges. Papuanische Sprache.  
Alter 40. Größe 160,5. L.BrInd 73,4. Haut 27. Augen 2—3. Haar schwarz.

173



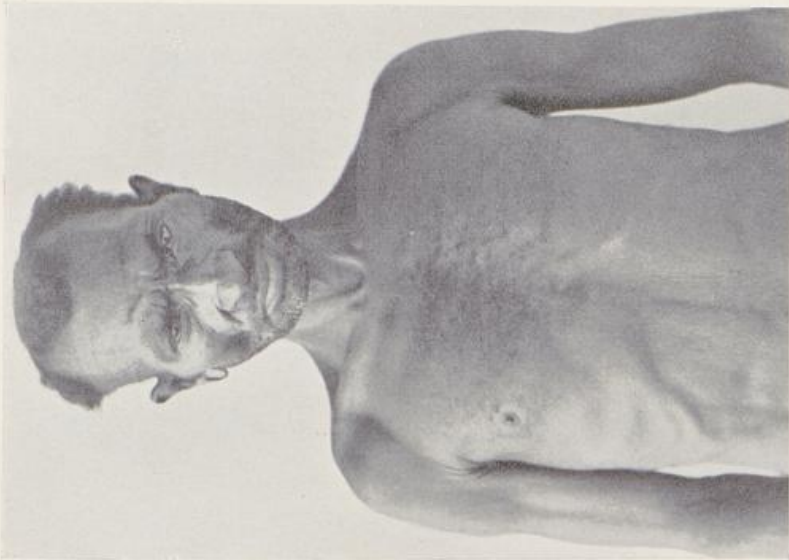

1



2



3

Kai. Umgebung des Sattelberges (Nr. 3: Dorf Tagi). Papuanische Sprache.  
Nr. 1—2: Alter 50. Größe 160. LBrind 78,1. Haut 26. Augen 3—4. Haar schwarz.

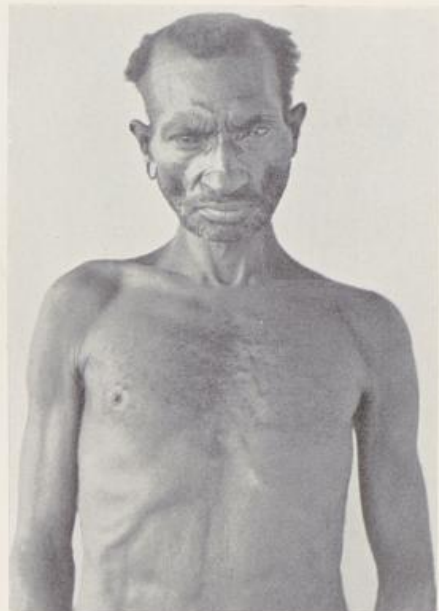

1



2

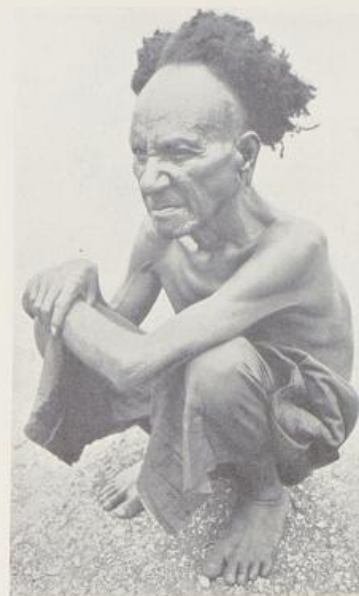

3

Kai. Umgebung des Sattelberges (Nr. 3: Dorf Tagi). Papuanische Sprache.  
Nr. 1—2: Alter 50. Größe 160. LBrind 78,1. Haut 26. Augen 3—4. Haar schwarz.

174





1



2

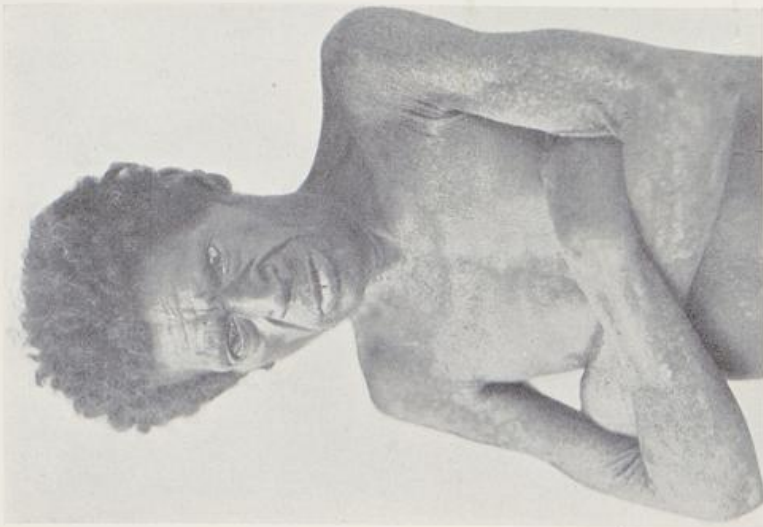

3

Kai. Umgebung des Sattelberges. Papuanische Sprache.

Nr. 1—2: Alter 35. Größe 152. L.BrInd 83,5. Haut 30. Augen 3. Haar schwarz.

Nr. 3: Alter 55. Größe 161,5. L.BrInd 78,6. Haut 30. Augen 3. Haar ergrauend.



1



2



3

Kai. Umgebung des Sattelberges. Papuanische Sprache.

Nr. 1-2: Alter 35. Größe 152. LBrInd 83,5. Haut 30. Augen 3. Haar schwarz.  
Nr. 3: Alter 55. Größe 161,5. LBrInd 78,6. Haut 30. Augen 3. Haar ergrauend.

175



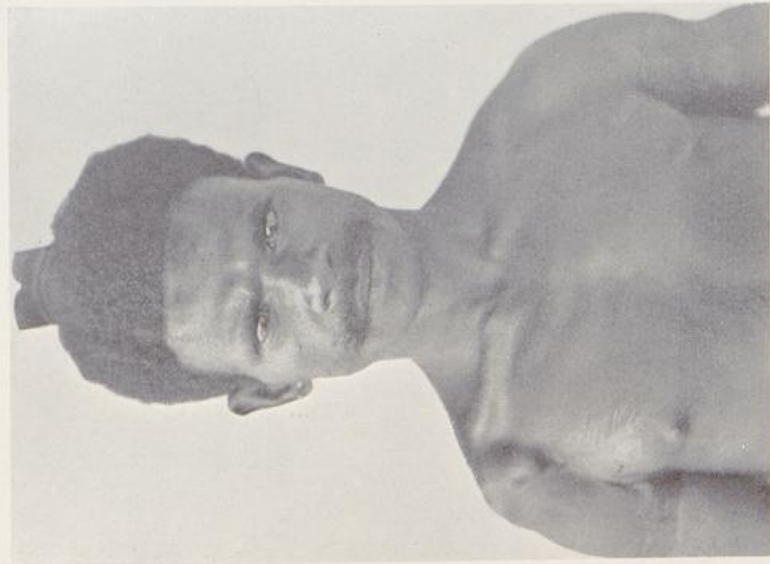

1

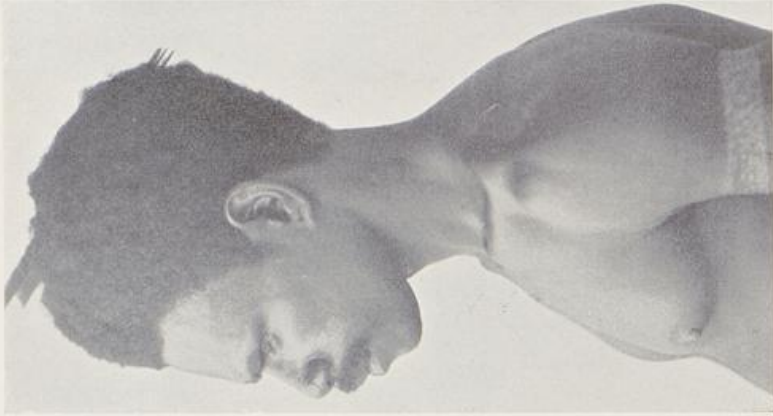

2



3

Kai. Umgebung des Sattelberges. Papuanische Sprache.  
Nr. 1-2: Alter 27. Größe 154. LBrind 77,3. Haut 26. Augen 2. Haar schwarz.  
Nr. 3: Alter 65. Größe 153,5. LBrind 83,1. Haut 30. Augen 3. Haar ergrauend.

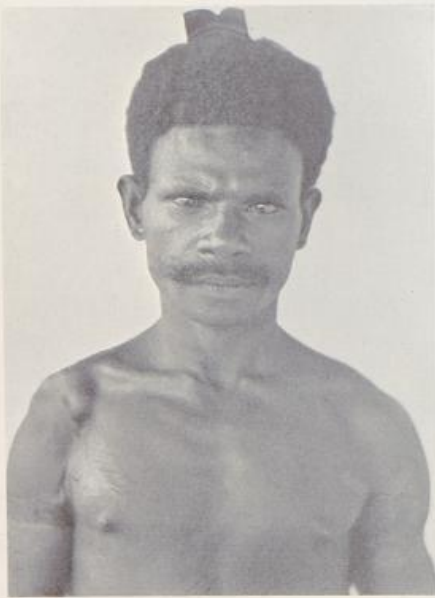

1

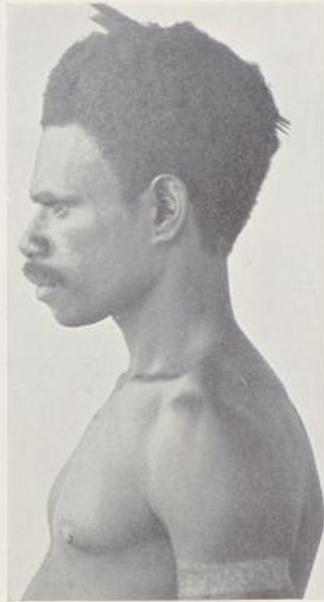

2

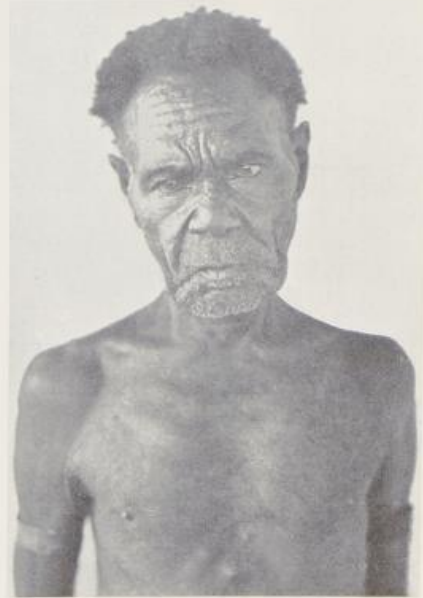

3

Kai. Umgebung des Sattelberges. Papuanische Sprache.  
Nr. 1—2: Alter 27. Größe 154. LBrInd 77,3. Haut 26. Augen 2. Haar schwarz.  
Nr. 3: Alter 65. Größe 153,5. LBrInd 83,1. Haut 30. Augen 3. Haar ergrauend.

176



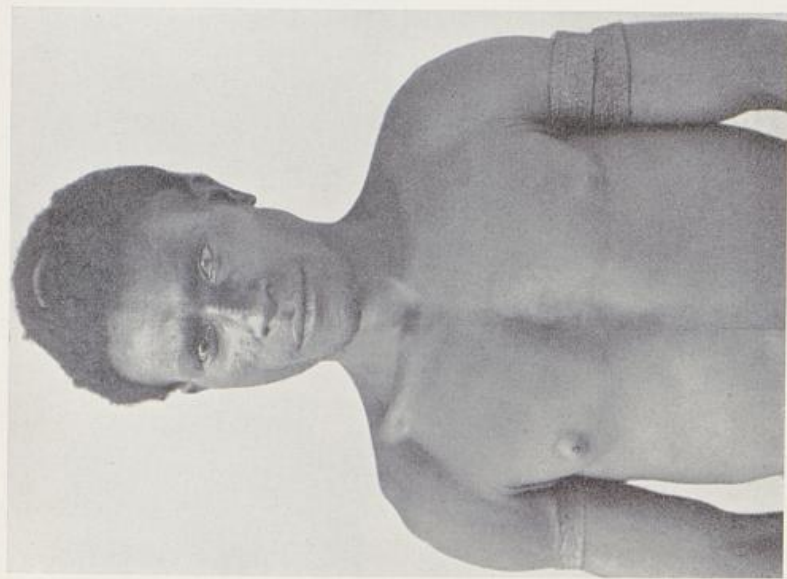

1

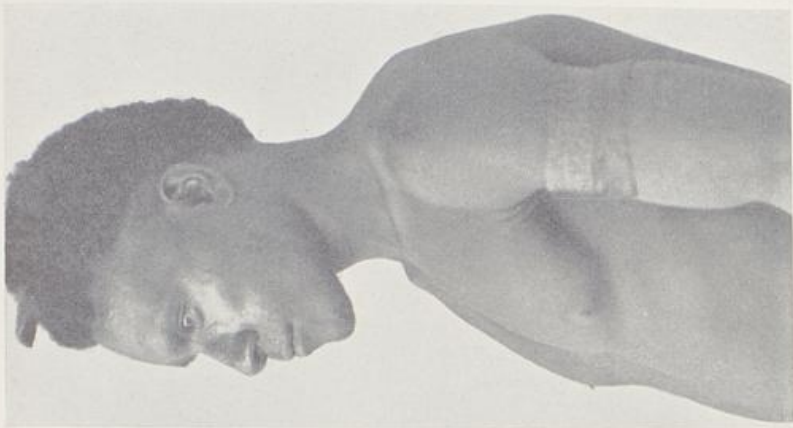

2

Kai. Umgebung des Sattelberges. Papuanische Sprache.  
Nr. 1, 2, Taf. 183, 3 b: Alter 30. Größe 170. LBrInd 76. Haut 29. Augen 2. Haar schwarz.

177



1

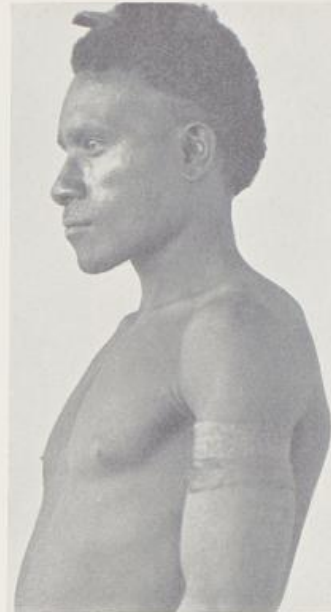

2

Kai. Umgebung des Sattelberges. Papuanische Sprache.  
Nr. 1, 2, Taf. 183, 3 b: Alter 30. Größe 170. LBrind 76. Haut 29. Augen 2. Haar schwarz.

177



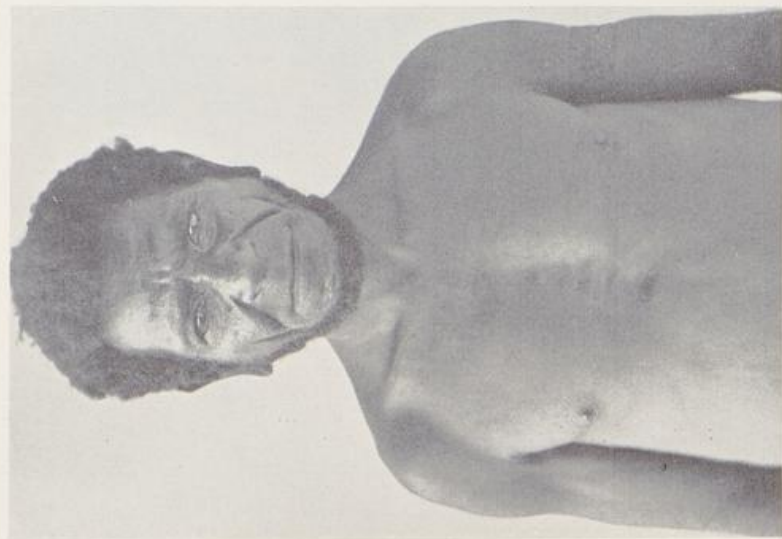

1

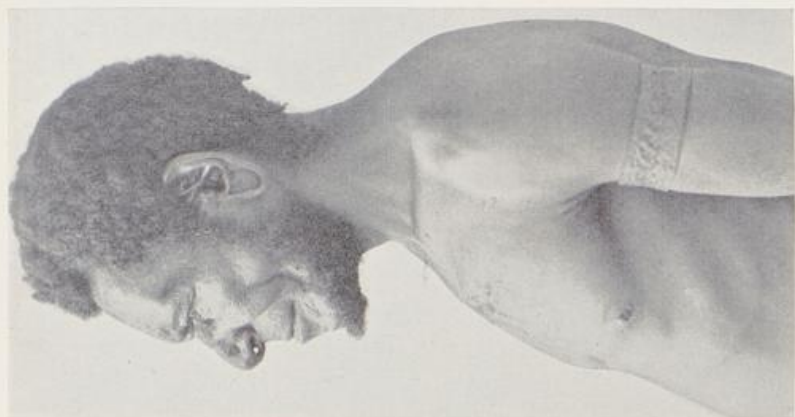

2



3

Kai. Umgebung des Sattelberges. Papuanische Sprache.  
Nr. 1-2: Alter 35. Größe 150,0. LBrInd 79,0. Haut 29. Augen 2. Haar schwarz.



1

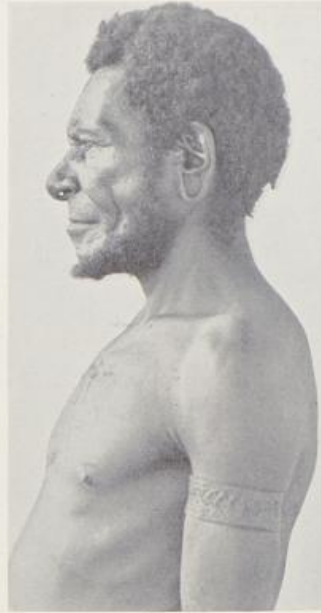

2

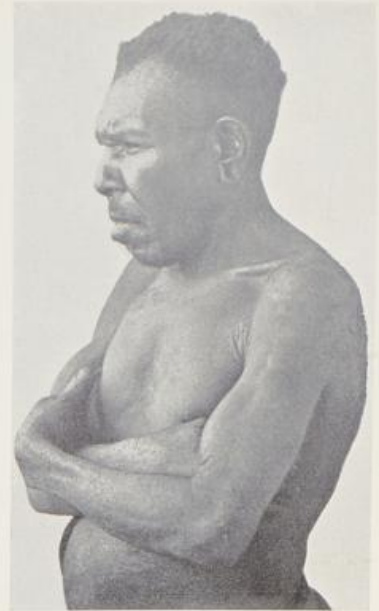

3

Kai. Umgebung des Sattelberges. Papuanische Sprache.  
Nr. 1—2: Alter 35. Größe 150,0. LBrInd 79,0. Haut 29. Augen 2. Haar schwarz.

23\*

178



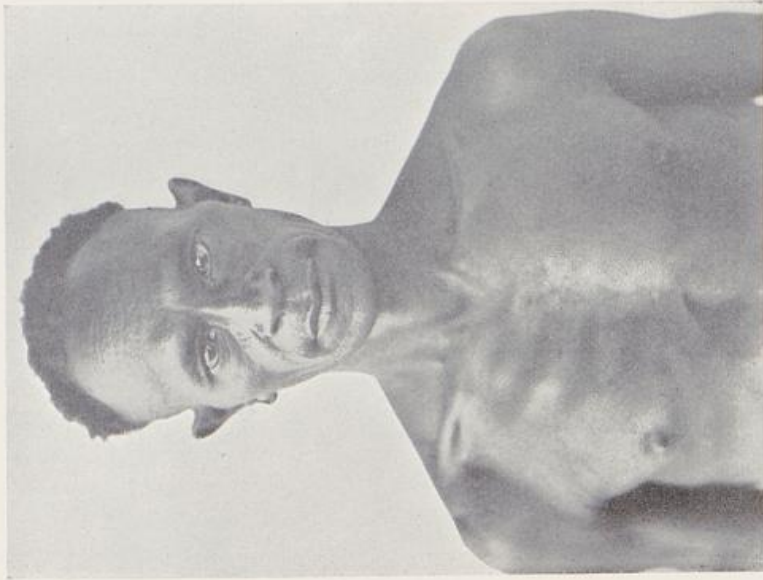

1



2

Kai. Umgebung des Sattelberges. Papuanische Sprache.  
Alter 40. Größe 161,5. LBrhd 77,4. Haut 29. Augen 2—3. Haar schwarz.

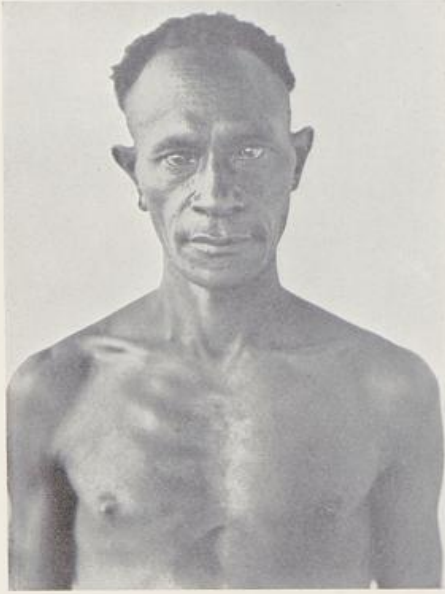

1



2

Kai. Umgebung des Sattelberges. Papuanische Sprache.  
Alter 40. Größe 161,5. LBrInd 77,4. Haut 29. Augen 2—3. Haar schwarz.

179



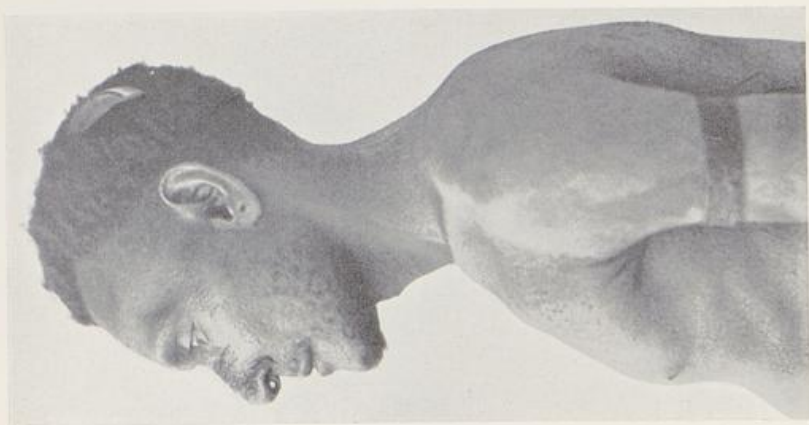

2

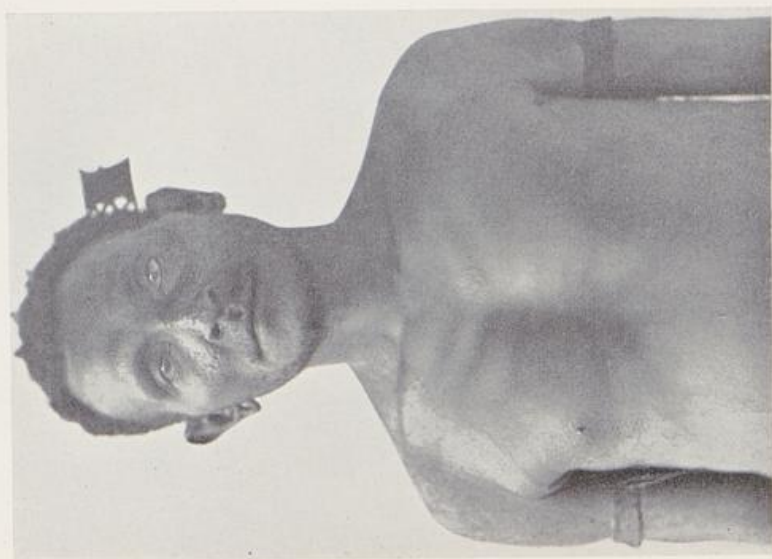

1

Kai. Umgebung des Sattelberges. Papuanische Sprache.  
Alter 35. Größe 169. L.BrInd 77,6. Haut 29. Augen 3. Haar schwarz.



1

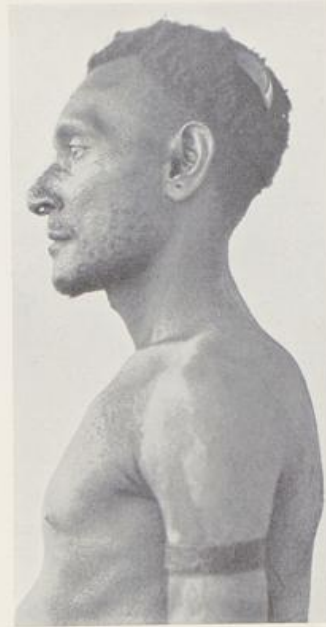

2

Kai. Umgebung des Sattelberges. Papuanische Sprache.  
Alter 35. Größe 169. L.Brind 77,6. Haut 29. Augen 3. Haar schwarz.

081



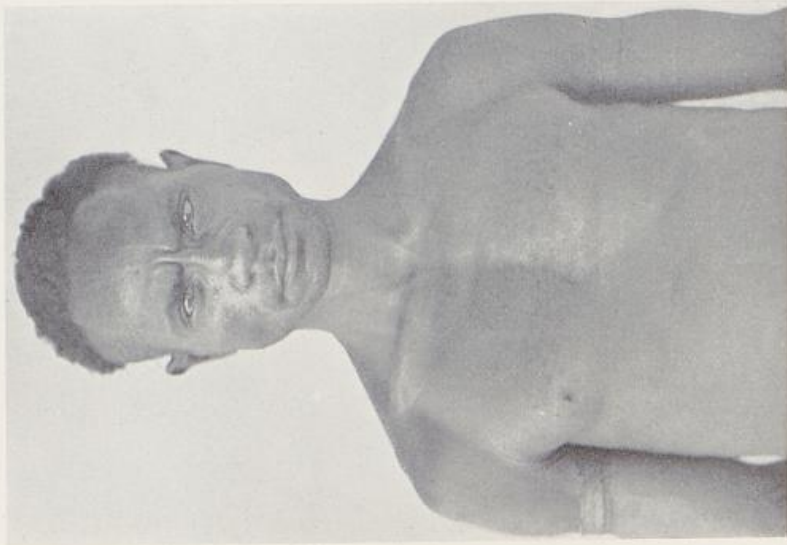

1

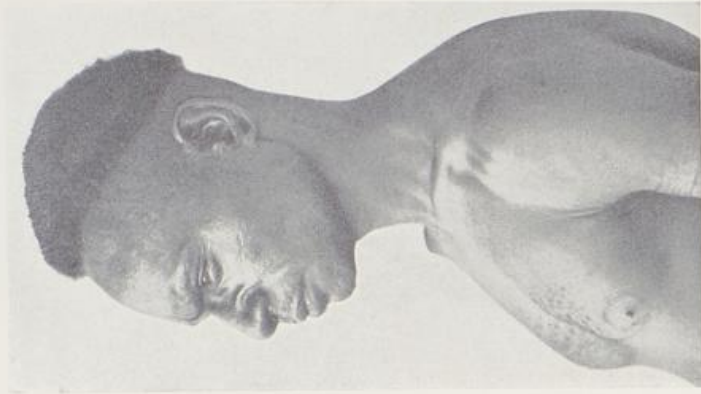

2

Kai. Umgebung des Sattelberges. Papuanische Sprache.  
Alter 35. Größe 163. LBrInd 79,8. Haut 30. Augen 3. Haar schwarz.

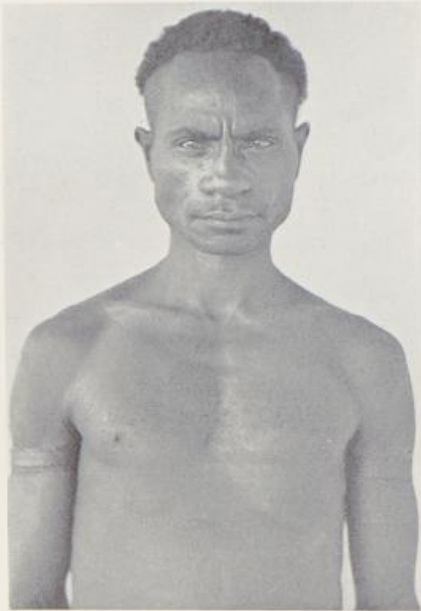

1



2

Kai. Umgebung des Sattelberges. Papuanische Sprache.  
Alter 35. Größe 163. LBrInd 79,8. Haut 30. Augen 3. Haar schwarz.

181



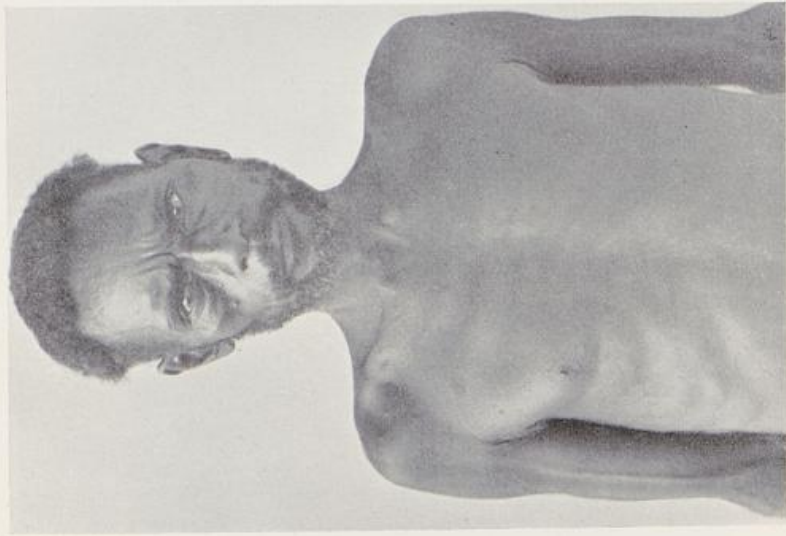

1



2

Kai. Umgebung des Sattelberges. Papuanische Sprache.  
Alter 45. Größe 165. LBrInd 76,7. Haut 29. Augen 3. Haar schwarz.

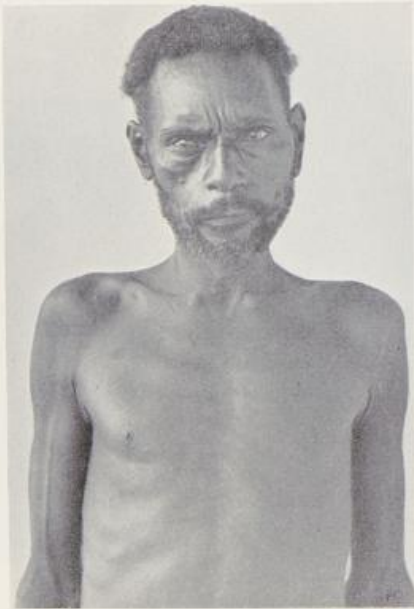

1



2

Kai. Umgebung des Sattelberges. Papuanische Sprache.  
Alter 45. Größe 165. LBrInd 76,7. Haut 29. Augen 3. Haar schwarz.

182





1



2

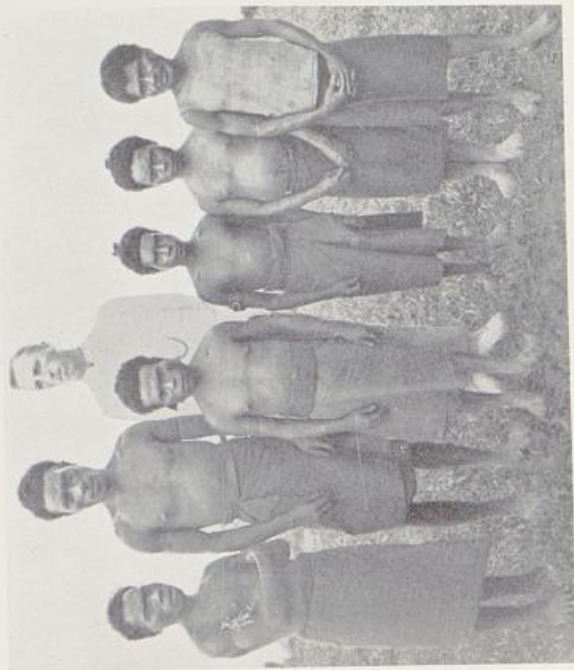

3 a

3 b

3 c

3 d

3 e

3 f

Kai Pygmaeen. Umgebung des Sattelberges. Papuanische Sprache.  
Nr. 1—2: Alter 30. Größe 145. LBrind 78,4. Haut 30. Augen 2—3. Haar schwarz.  
Nr. 3: Missionar Keysser (Sattelberg) mit 5 Pygmaeen.



1

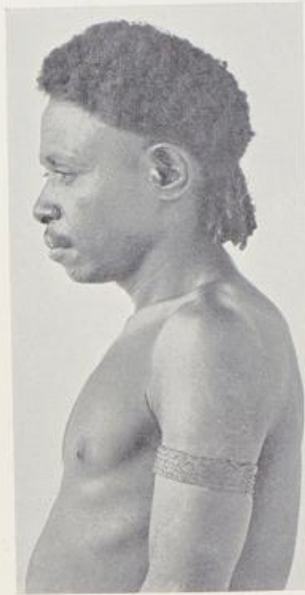

2



3a

3b

3c

3d

3e

3f

Kai Pygmaeen. Umgebung des Sattelberges. Papuanische Sprache.  
Nr. 1—2: Alter 30. Größe 145. LBrInd 78,4. Haut 30. Augen 2—3. Haar schwarz.  
Nr. 3: Missionar Keysser (Sattelberg) mit 5 Pygmaeen.

183





1

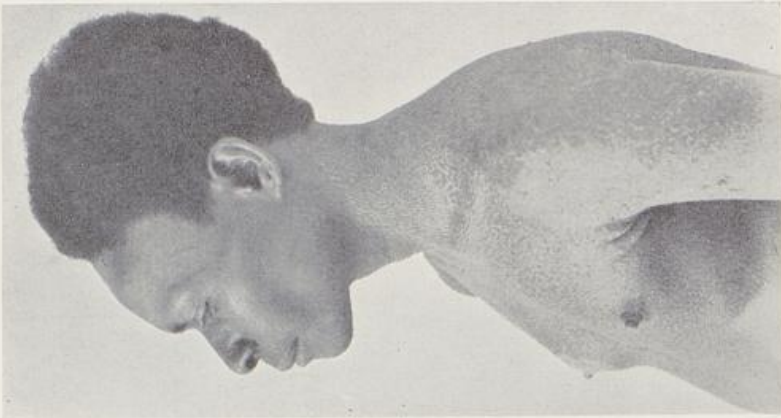

2

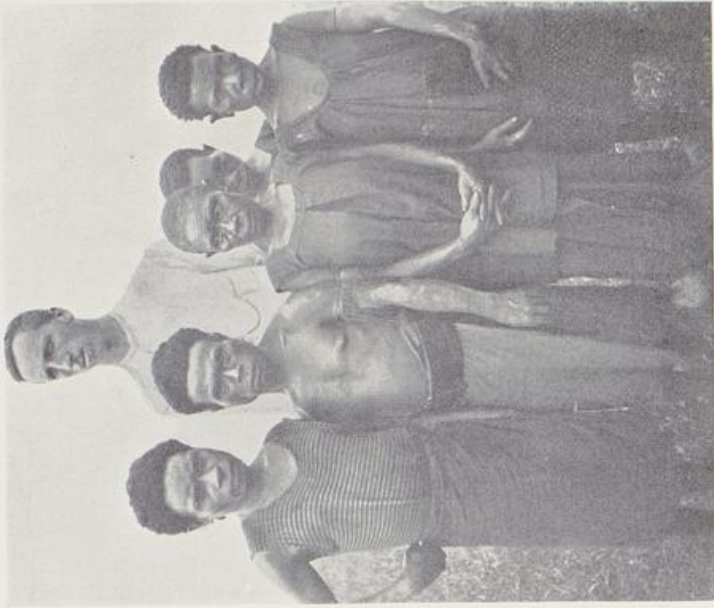

3 a

3 b

3 c 3 d

3 e

Kai Pygmaeen. Umgebung des Sattelberges. Papuanische Sprache.  
Nr. 1—2: Alter 30. Größe 140. LBrfind 80,1. Haut 20. Augen 2. Haar schwarz.  
Nr. 3: Missionar Keysser mit 5 Pygmaeen.



1



2

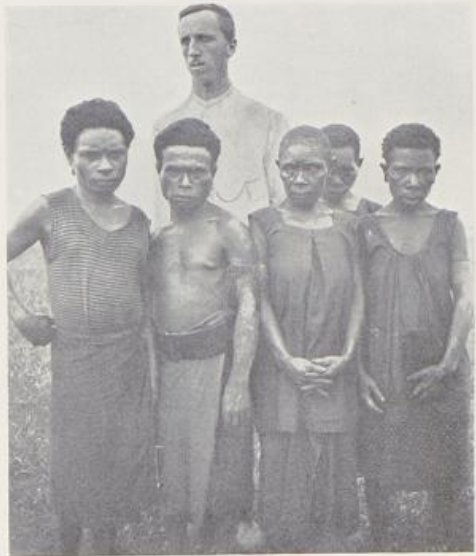

3a

3b

3c

3d

3e

Kai Pygmaeen. Umgebung des Sattelberges. Papuanische Sprache.  
Nr. 1—2: Alter 30. Größe 140. LBrInd 80,1. Haut 29. Augen 2. Haar schwarz.  
Nr. 3: Missionar Keysser mit 5 Pygmaeen.

181





Kai Pygmaee. Umgebung des Sattelberges. Papuanische Sprache.  
Nr. 1—2, Taf. 183, 3 d: Alter 25. Größe 135,5. LBrind 80,0 Haut 29. Augen 2. Haar schwarz.



1

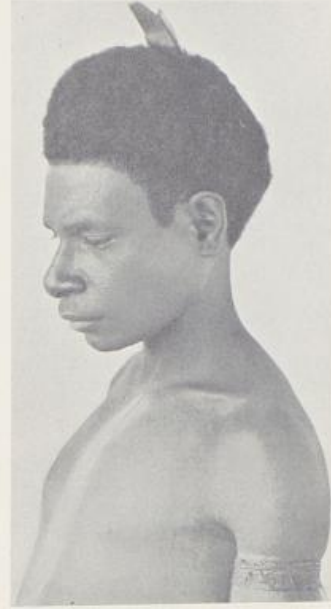

2

Kai Pygmae. Umgebung des Sattelberges. Papuanische Sprache.  
Nr. 1—2, Taf. 183, 34: Alter 25. Größe 135,5. LBrind 80,0 Haut 29. Augen 2. Haar schwarz.



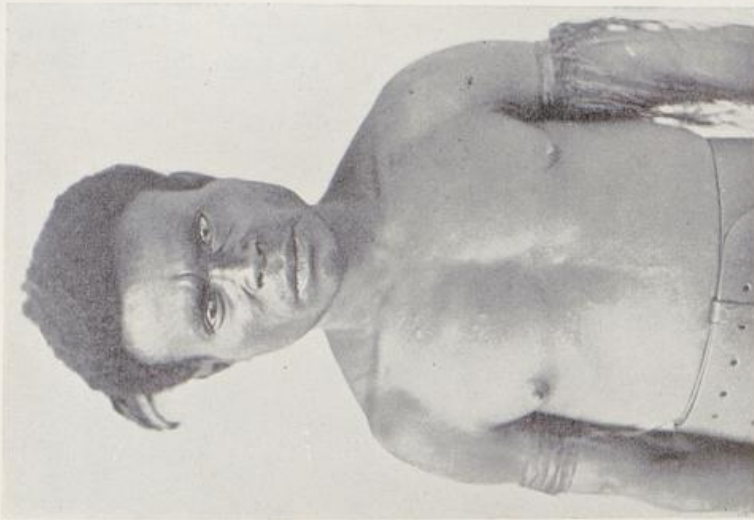

Kai Pygmaee. Umgebung des Sattelberges. Papuanische Sprache.  
Nr. 1—2. Taf. 183, 3 c, Taf. 184, 3 b: Alter 30. Größe 135,5. LBrInd 83,1. Haut 30. Augen 2—3. Haar schwarz.



2



1

Kai Pygmae. Umgebung des Sattelberges. Papuanische Sprache.  
Nr. 1—2. Taf. 183, 3c, Taf. 184, 3b: Alter 30. Größe 135,5. LBrind 83,1. Haut 30. Augen 2—3. Haar schwarz.

186

24\*



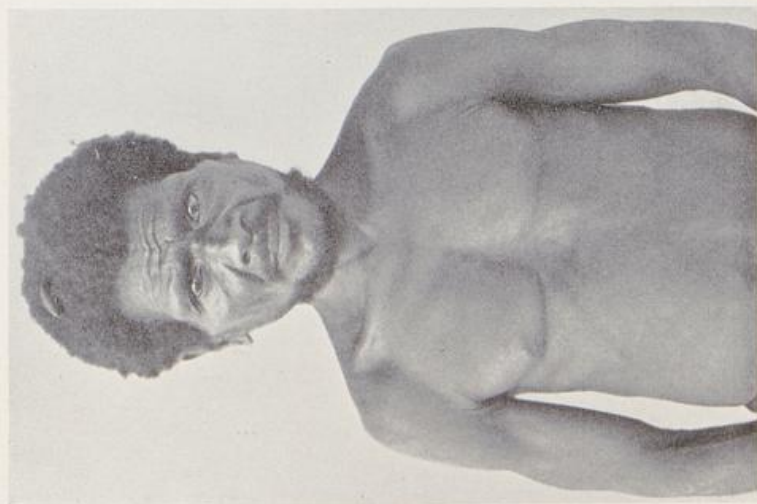

Kai Pygmaeen. Umgebung des Sattelberges. Papuanische Sprache.  
Nr. 1—2, Taf. 183, 3f: Alter 35. Größe 144,5. LBrInd 80,6. Haut 30. Augen 3. Haar schwarz.  
Nr. 3: Alter 60. Größe 145. LBrInd 80. Haut 30. Augen 2—3. Haar grau.



1



2



3

Kai Pygmaeen. Umgebung des Sattelberges. Papuanische Sprache.  
Nr. 1—2, Taf. 183, 3F: Alter 35. Größe 144,5. LBrInd 80,6. Haut 30. Augen 3. Haar schwarz.  
Nr. 3: Alter 60. Größe 145. LBrInd 80. Haut 30. Augen 2—3. Haar grau.

187





2

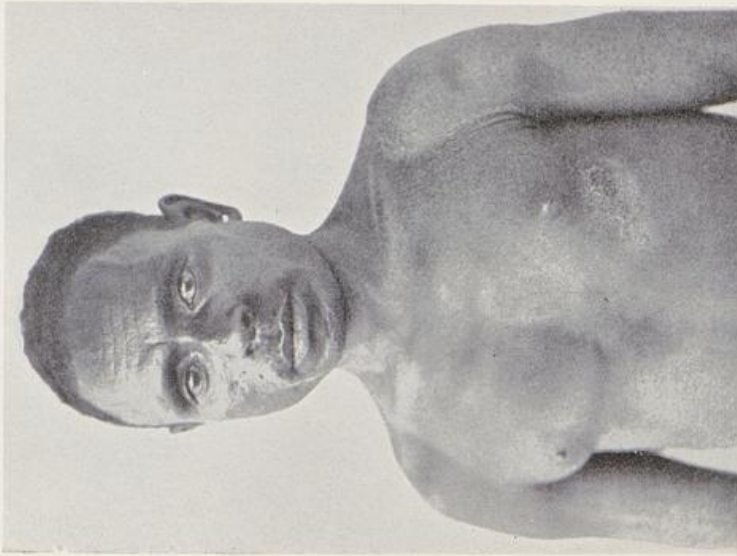

1

Kai Pygmaee. Umgebung des Sattelberges. Papuanische Sprache.  
Alter 30. Größe 146. LBrInd 82,4. Haut 29. Augen 2—3. Haar schwarz. Leichte Mikrocephalie.



1



2

Kai Pygmaee. Umgebung des Sattelberges. Papuanische Sprache.  
Alter 30. Größe 146. LBrInd 82,4. Haut 29. Augen 2-3. Haar schwarz. Leichte Mikrocephalie.

188



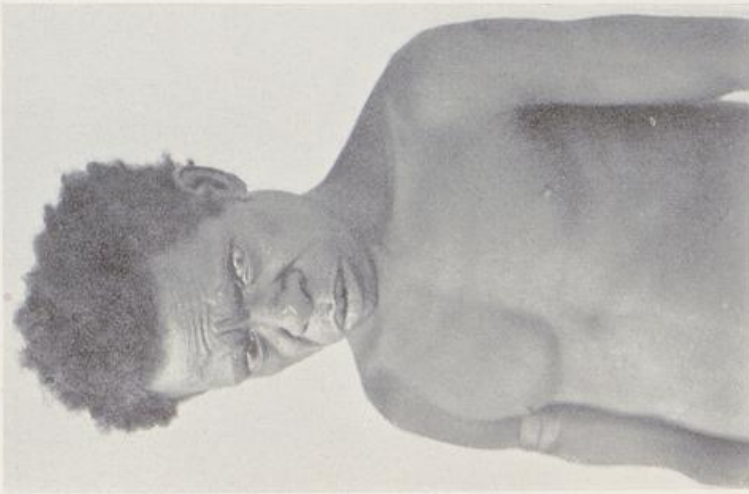

1



2

Kai Pygmaee. Umgebung des Sattelberges. Papuanische Sprache.  
Alter 40. Größe 141,5. LBrind 74,7. Haut 29. Augen 3. Haar schwarz.



1



2

Kai Pygmaec. Umgebung des Sattelberges. Papuanische Sprache.  
Alter 40. Größe 141,5. LBrind 74,7. Haut 29. Augen 3. Haar schwarz.

189



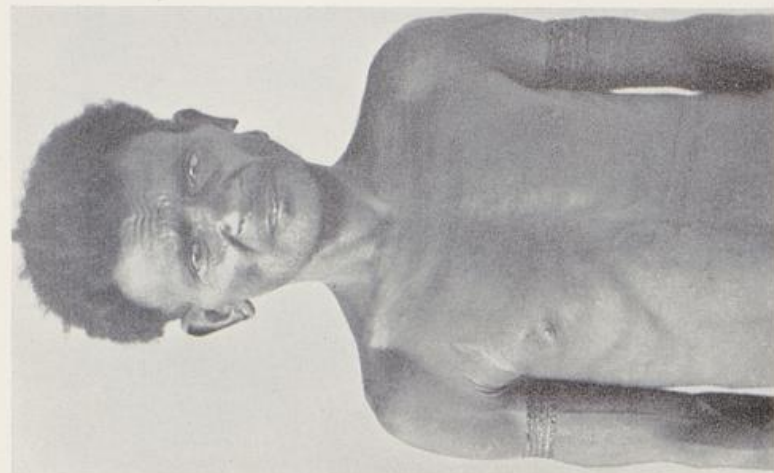

1

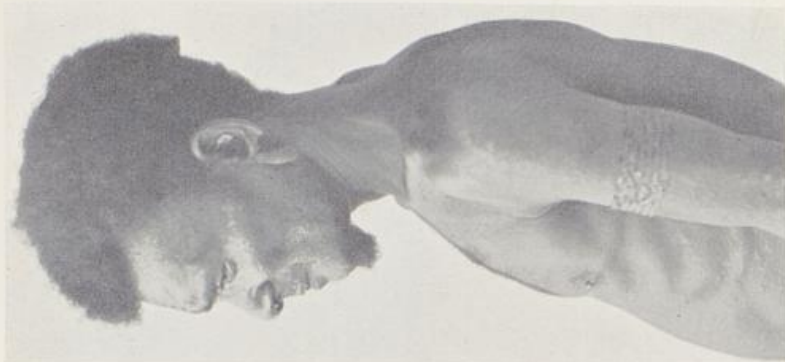

2

Kai Pygmaee. Umgebung des Sattelberges. Papuanische Sprache.  
Alter 40. Größe 149. LBrInd 81,7. Haut 27. Augen 3. Haar schwarz.



1



2

Kai Pygmaee. Umgebung des Sattelberges. Papuanische Sprache.  
Alter 40. Größe 149. LBrind 81,7. Haut 27. Augen 3. Haar schwarz.

190



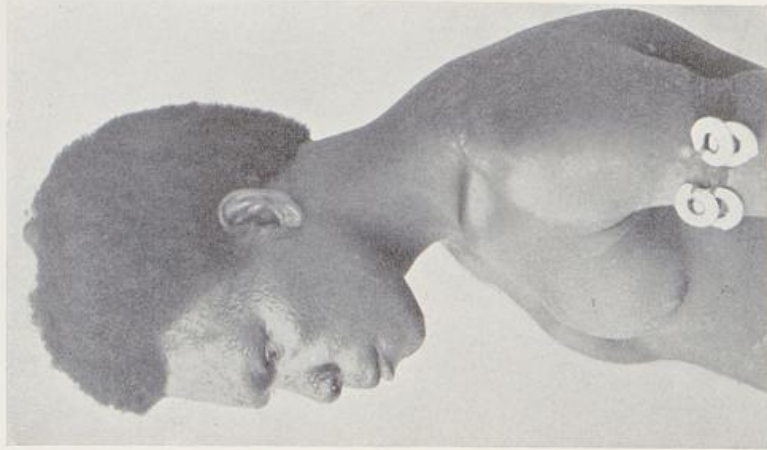

2

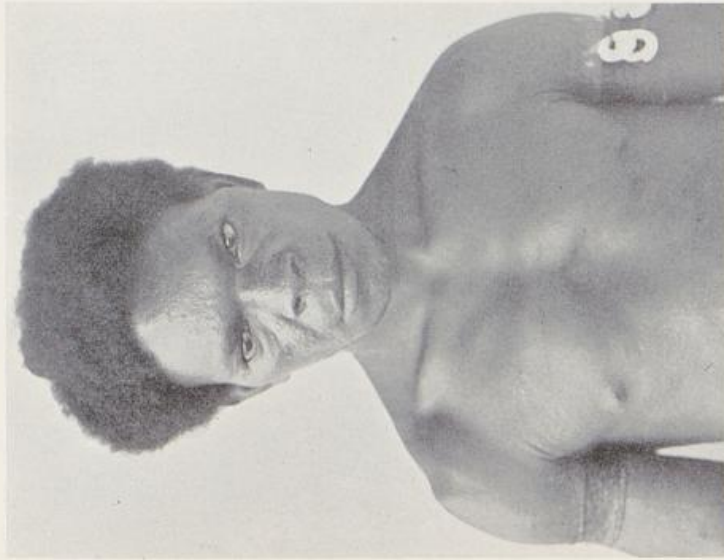

1

Kai Pygmäe aus dem Dorfe Wasa. Umgebung des Sattelberges. Papuanische Sprache.  
Alter 25. Größe 148. LBrind 77,9. Haut 24—25 (°). Augen 3. Haar rotblond, kraus.



1

2

Kai Pygmaee aus dem Dorfe Wasa. Umgebung des Sattelberges. Papuanische Sprache.  
Alter 25. Größe 148. L.BrInd 77,9. Haut 24—25 (°). Augen 3. Haar rotblond, kraus.

191



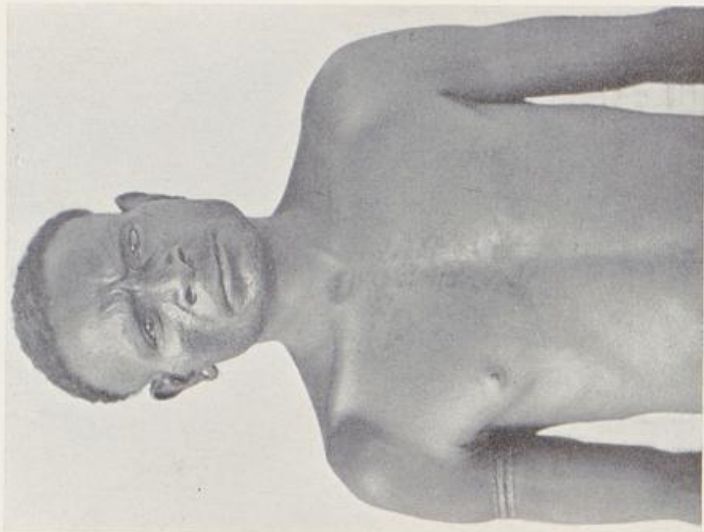

Kai Pygmace. Umgebung des Sattelberges. Papuanische Sprache.  
Alter 40. Größe 147. L.Brind 83,4. Haut 29. Augen 2—3. Haar schwarz.



1



2

Kai Pygmaee. Umgebung des Sattelberges. Papuanische Sprache.  
Alter 40. Größe 147. LBrInd 83,4. Haut 29. Augen 2-3. Haar schwarz.

192





2

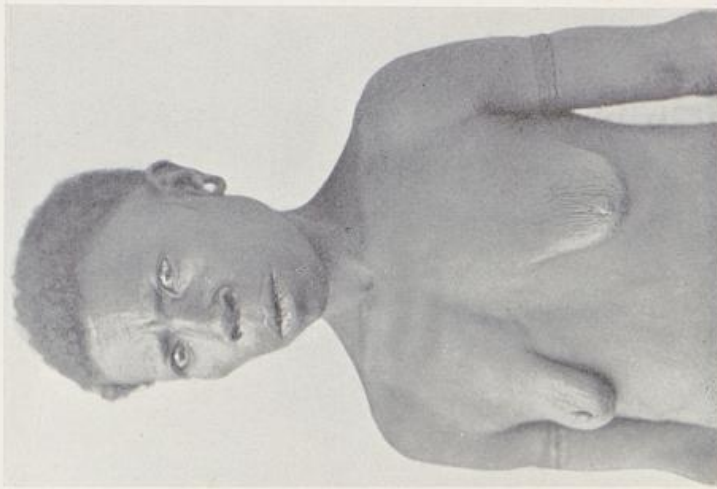

1

Kai Pygmaee. Umgebung des Sattelberges. Papuanische Sprache.  
Alter 30. Größe 138. L.Brind 78,6. Haut 29. Augen 2. Haar schwarz.



Kai Pygmae. Umgebung des Sattelberges. Papuanische Sprache.  
Alter 30. Größe 138. L.BrInd 78,6. Haut 29. Augen 2. Haar schwarz.



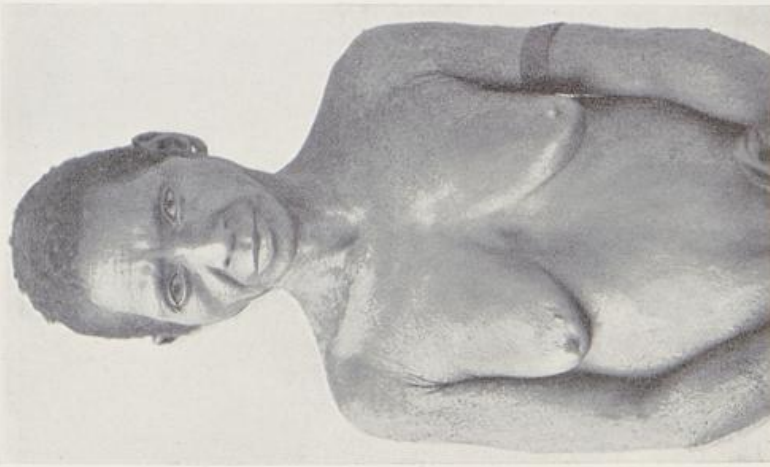

1



2

Kai Pygmaee. Umgebung des Sattelberges. Papuanische Sprache.  
Alter 40. Größe 138. LBrInd 74,3. Haut 29. Augen 2—3. Haar schwarz.



1



2

Kai Pygmaee. Umgebung des Sattelberges. Papuanische Sprache.  
Alter 40. Größe 138. LBrInd 74,3. Haut 29. Augen 2-3. Haar schwarz.

25\*

194



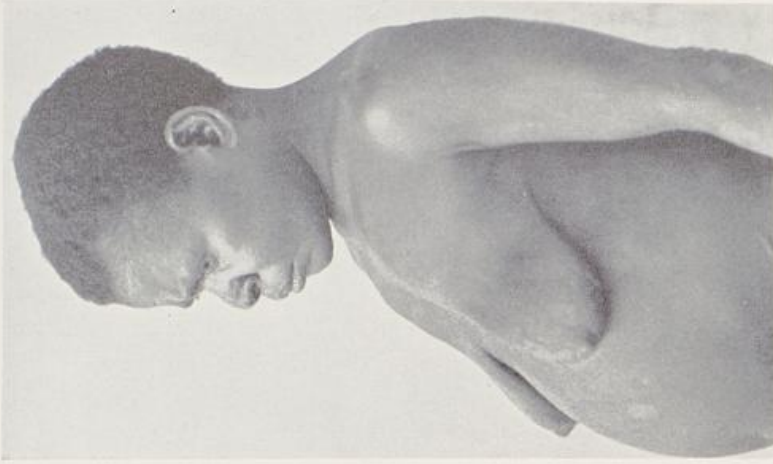

2



1

Kai Pygmaee. Umgebung des Sattelberges. Papuanische Sprache.  
Alter 30. Größe 132. LBrind 77,6. Haut 30. Augen 2—3. Haar schwarz.



1



2

Kai Pygmae. Umgebung des Sattelberges. Papuanische Sprache.  
Alter 30. Größe 132. L.BrInd 77,6. Haut 30. Augen 2-3. Haar schwarz.

195



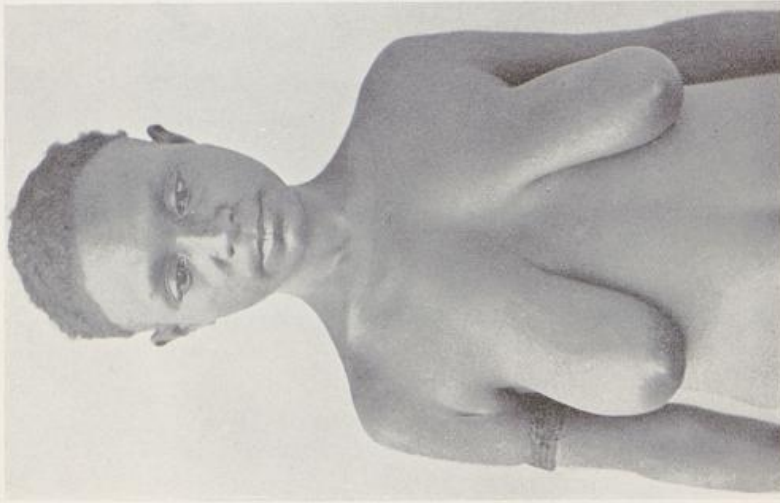

1



2

Kai Pygmaee. Umgebung des Sattelberges. Papuanische Sprache.  
Alter 20. Größe 140. L.Brind 83. Haut 29. Augen 2—3. Haar schwarz.



1



2

Kai Pygmaee. Umgebung des Sattelberges. Papuanische Sprache.  
Alter 20. Größe 140. LBrind 83. Haut 29. Augen 2-3. Haar schwarz.

196





3



2 a

2 b

2 c



1

Inland Kai (Hupe), westlich vom Sattelberge. Papuanische Sprache.  
Nr. 1: Mädchen. Alter 10. Schädel leicht deformiert durch Tragen schwerer Netzaschen.



1



2a

2b

2c



3

Inland Kai (Hupe), westlich vom Sattelberge. Papuanische Sprache.  
Nr. 1: Mädchen. Alter 10. Schädel leicht deformiert durch Tragen schwerer Netzaschen.





Inland Kai (Hupe), westlich vom Sattelberge. Papuanische Sprache.  
Nr. 1: Haut grau, mit leichtem Stich ins Bräunliche. Haar kraus, dunkelbraun.



1



2



3

Inland Kai (Hupe), westlich vom Sattelberge. Papuanische Sprache.  
Nr. 1: Haut 27. Augen grau, mit leichtem Stich ins Bräunliche. Haar kraus, dunkelbraun.





1



2



3

Inland Kai (Hupe), westlich vom Sattelberge. Papuanische Sprache.



1



2



3

Inland Kai (Hupe), westlich vom Sattelberge. Papuanische Sprache.





4



3

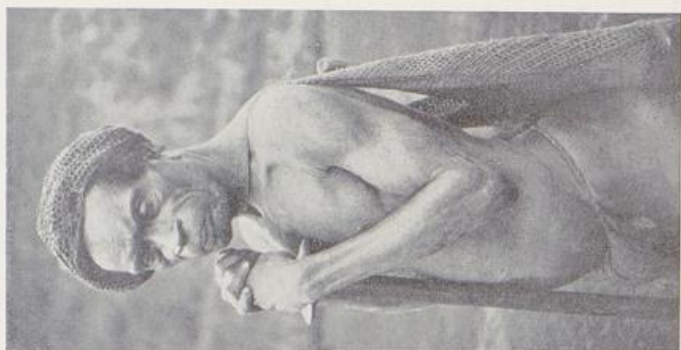

2



1

Inland Kai (Hupe), westlich vom Sattelberge. Papuanische Sprache.



1



2



3



4

Inland Kai (Hupe), westlich vom Sattelberge. Papuanische Sprache.

200





1



2a

2b

2c

2d

Inland Kai (Hupe), westlich vom Sattelberge. Papuanische Sprache.



1



2a

2b

2c

2d

Inland Kai (Hupe), westlich vom Sattelberge. Papuanische Sprache.





1 a

1 b

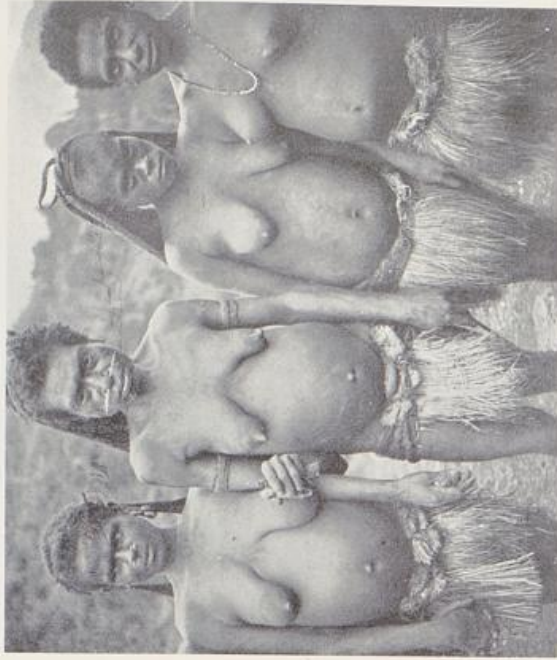

2 a

2 b

2 c

2 d

Inland Kai (Hupe), westlich vom Sattelberge. Papuanische Sprache.



1a

1b



2a

2b

2c

2d

Inland Kai (Hupe), westlich vom Sattelberge. Papuanische Sprache.

20\*

202



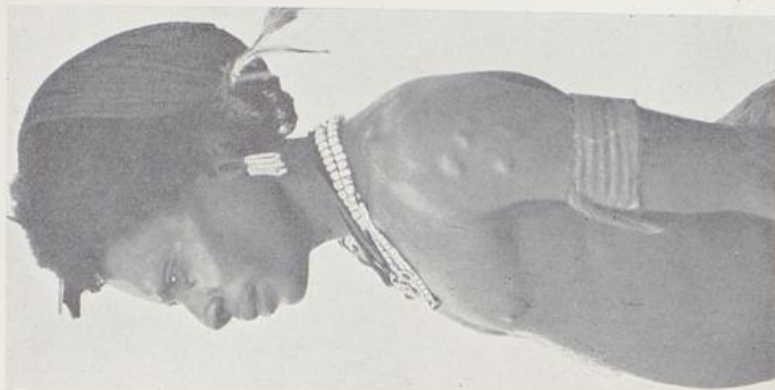

2

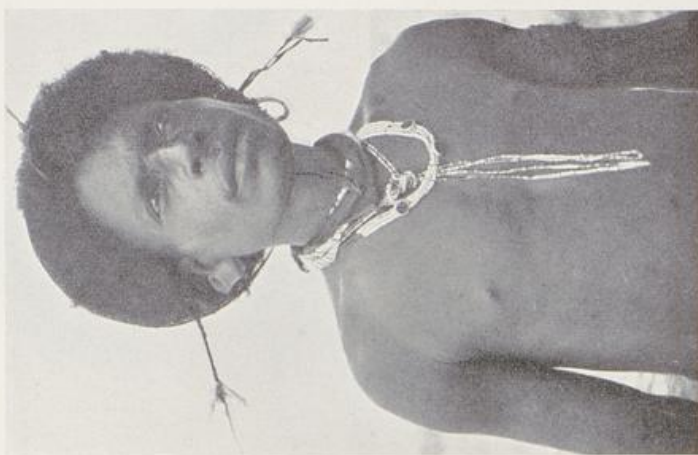

1

Dorf Nuzeng. Fuß des Cromwell Gebirges bei Kap König Wilhelm. Papuanische Sprache.  
Alter 25. Größe 148. Haut 30. Augen 2—3. Haar schwarz.



1



2

Dorf Nuzeng. Fuß des Cromwell Gebirges bei Kap König Wilhelm. Papuanische Sprache.  
Alter 25. Größe 148. Haut 30. Augen 2—3. Haar schwarz.

203



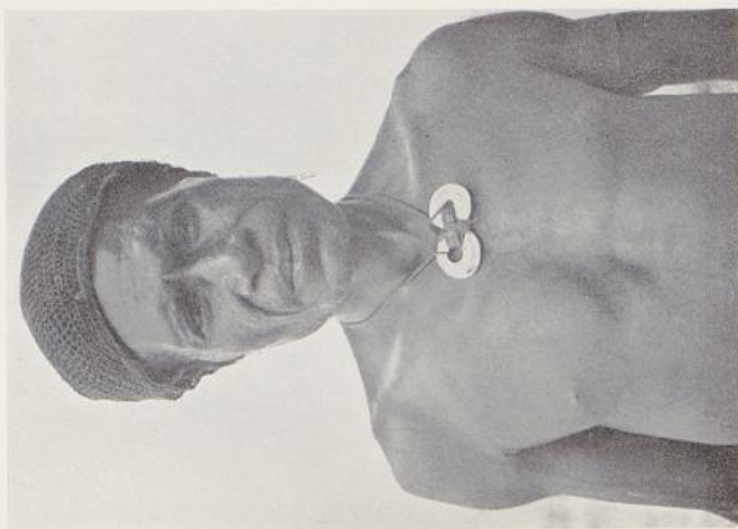

1

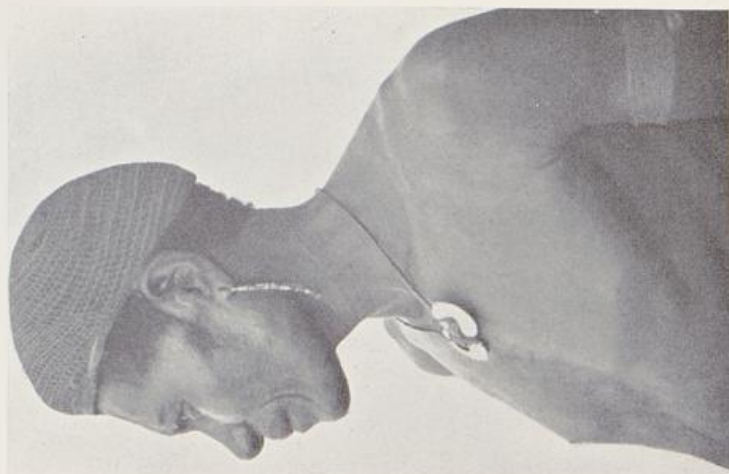

2

Dorf Nuzeng, Fuß des Cromwell Gebirges, Papuanische Sprache.  
Alter 40. Größe 161. Haut 30. Augen 2—3. Haar schwarz.



1



2

Dorf Nuzeng. Fuß des Cromwell Gebirges. Papuanische Sprache.  
Alter 40. Größe 161. Haut 30. Augen 2-3. Haar schwarz.

204





2

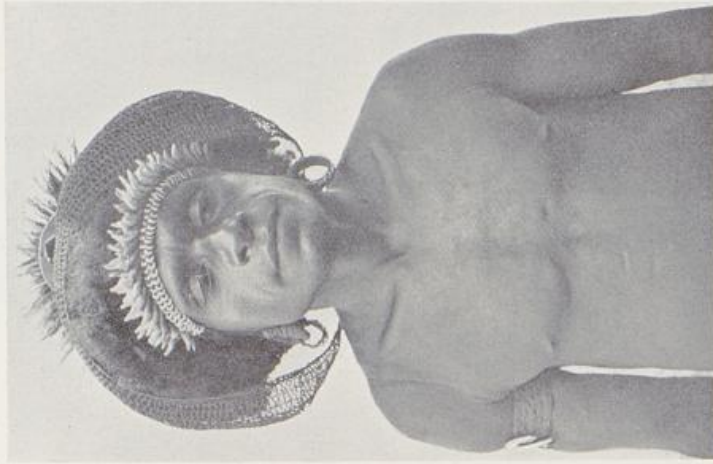

1

Dorf Nuzeng. Fuß des Cromwell Gebirges. Papuanische Sprache.  
Alter 35. Größe 162. Haut 30. Augen 2—3. Haar schwarz.



1



2

Dorf Nuzeng. Fuß des Cromwell Gebirges. Papuanische Sprache.  
Alter 35. Größe 162. Haut 30. Augen 2-3. Haar schwarz.

205





1



2

Dorf Quampu. Fuß des Cromwell Gebirges. Papuanische Sprache.  
Alter 30. Größe 166,5. LBrInd 76,3. Haut 30. Augen 2-3. Haar schwarz.

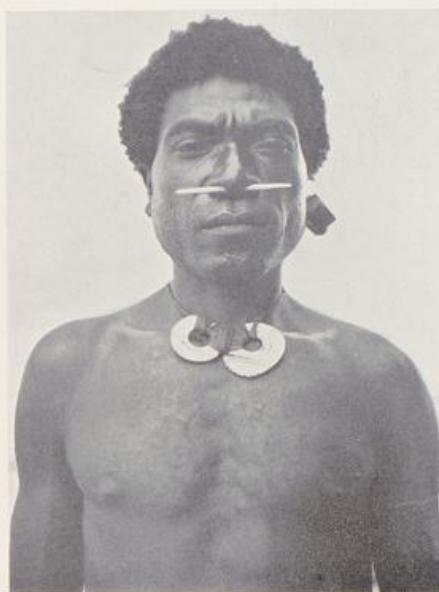

1



2

Dorf Quampu. Fuß des Cromwell Gebirges. Papuanische Sprache.  
Alter 30. Größe 166,5. LBrInd 76,3. Haut 30. Augen 2-3. Haar schwarz.

206





1



2

Dorf Quampu. Fuß des Cromwell Gebirges. Papuanische Sprache.  
Alter 25. Größe 142. Haut 30. Augen 2—3. Haar schwarz.



1



2

Dorf Quampu. Fuß des Cromwell Gebirges. Papuanische Sprache.  
Alter 25. Größe 142. Haut 30. Augen 2-3. Haar schwarz.

207





2

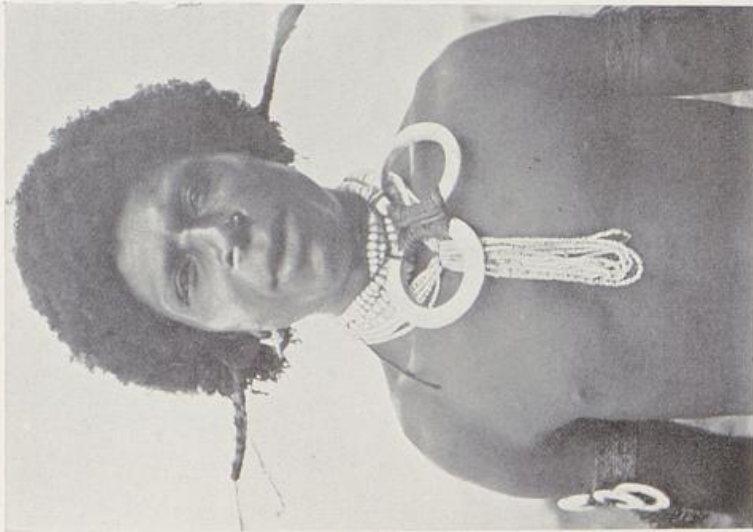

1

Dorf Quampu. Fuß des Cromwell Gebirges. Papuanische Sprache.  
Alter 20. Größe 163. Haut 30. Augen 2. Haar schwarz.

209



1



2

Dorf Quampu. Fuß des Cromwell Gebirges. Papuanische Sprache.  
Alter 20. Größe 163. Haut 30. Augen 2. Haar schwarz.





2



1

Dorf Quampu. Fuß des Cromwell Gebirges. Papuanische Sprache.  
Alter 50. Größe 158. Haut 3. Augen 3. Haar schwarz.

210

27\*



1



2

Dorf Quampu. Fuß des Cromwell Gebirges. Papuanische Sprache.  
Alter 50. Größe 158. Haut 30. Augen 3. Haar schwarz.

27

210





1



2

Dorf Quampu. Fuß des Cromwell Gebirges. Papuanische Sprache.  
Alter 50. Größe 157. Haut 30. Augen 2—3. Haar ergrauend.

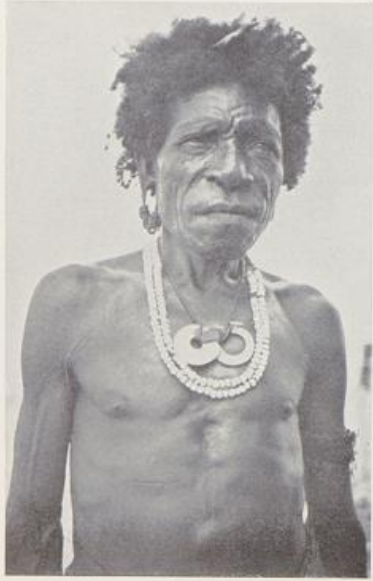

1



2

Dorf Quampu. Fuß des Cromwell Gebirges. Papuanische Sprache.  
Alter 50. Größe 157. Haut 30. Augen 2-3. Haar ergrauend.

211





Dorf Quampu. Fuß des Cromwell Gebirges. Papuanische Sprache.  
Alter 35. Größe 155. Haut 33. Augen 2—3. Haar schwarz.



1



2

Dorf Quampu. Fuß des Cromwell Gebirges. Papuanische Sprache.  
Alter 35. Größe 155. Haut 33. Augen 2-3. Haar schwarz.

212



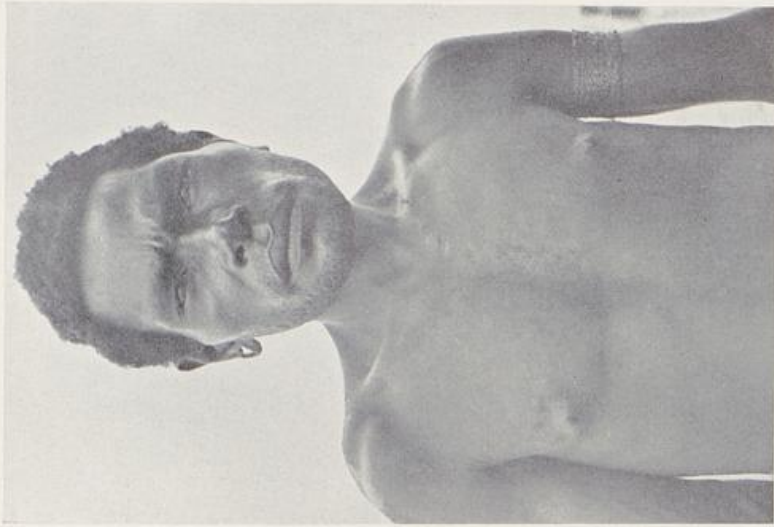

1



2

Dorf Quampu. Fuß des Cromwell Gebirges. Papuanische Sprache.  
Alter 35. Größe 161,5. Haut 30. Augen 2—3. Haar schwarz.

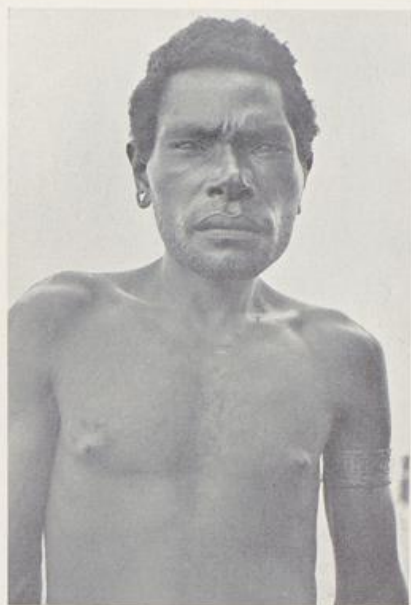

1

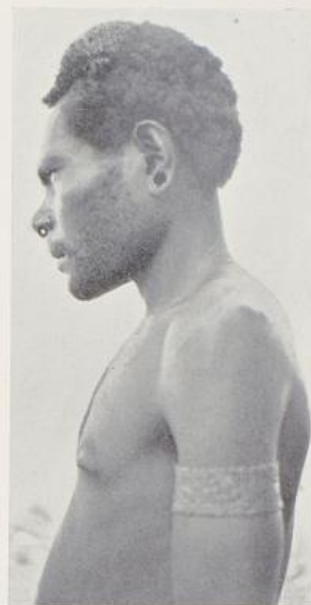

2

Dorf Quampu. Fuß des Cromwell Gebirges. Papuanische Sprache.  
Alter 35. Größe 161,5. Haut 30. Augen 2-3. Haar schwarz.

213



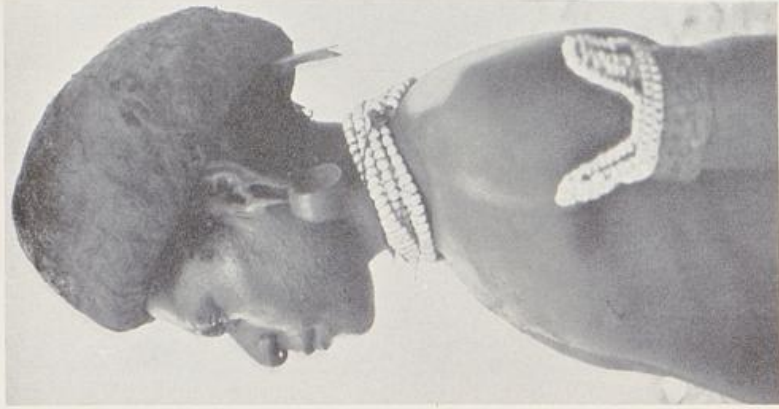

2

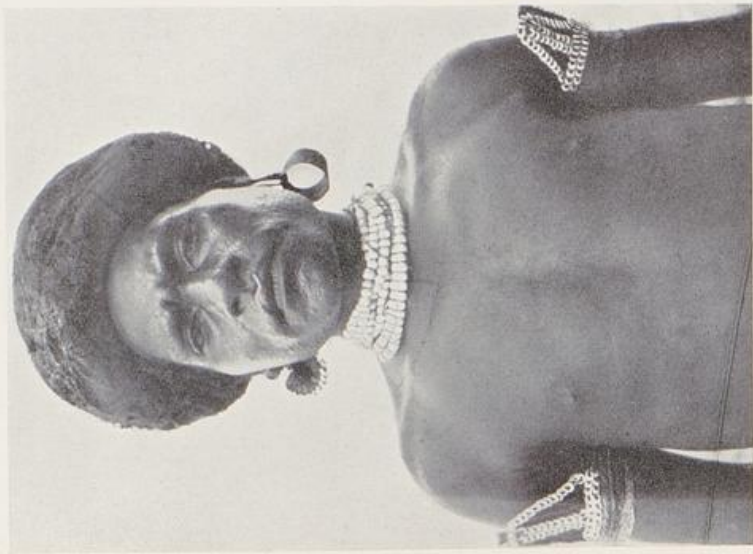

1

Dorf Quampu. Fuß des Cromwell Gebirges. Papuanische Sprache.  
Alter 30. Größe 155. Haut 30. Augen 2—3. Haar schwarz.



1



2

Dorf Quampu. Fuß des Cromwell Gebirges. Papuanische Sprache.  
Alter 30. Größe 155. Haut 30. Augen 2-3. Haar schwarz.

214



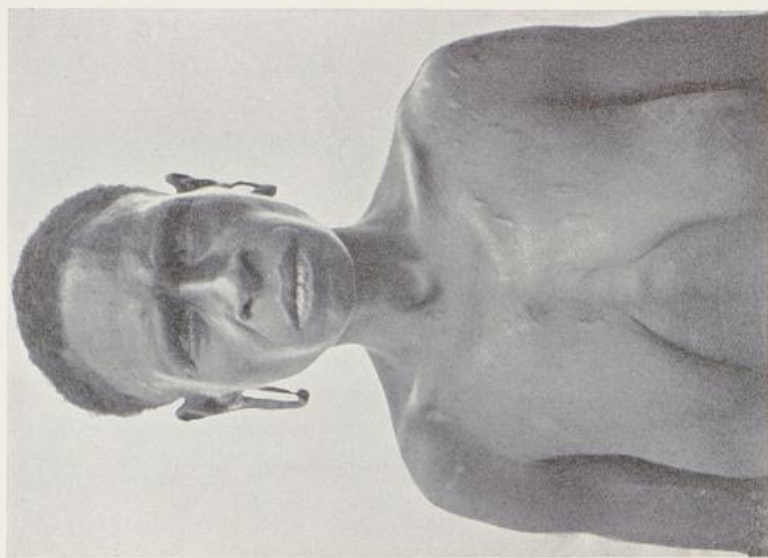

Dorf Quampu, Fuß des Cromwell Gebirges, Papuanische Sprache.  
Alter 30. Größe 146,5. LBrInd 74,6. Haut 30. Augen 2—3. Haar schwarz.

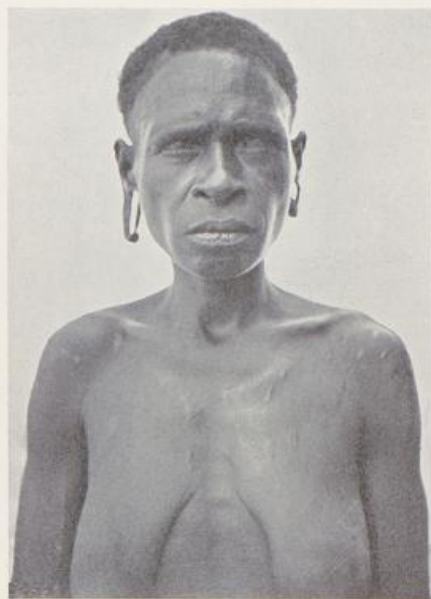

1



2

Dorf Quampu. Fuß des Cromwell Gebirges. Papuanische Sprache.  
Alter 30. Größe 146,5. LBrInd 74,6. Haut 30. Augen 2-3. Haar schwarz.

215



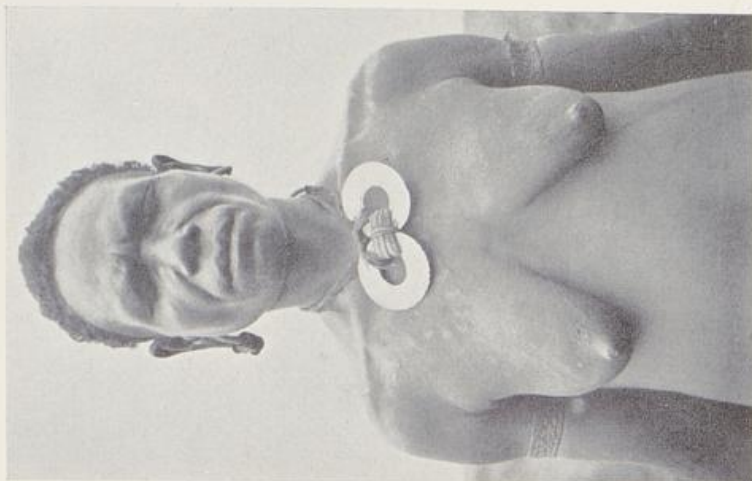
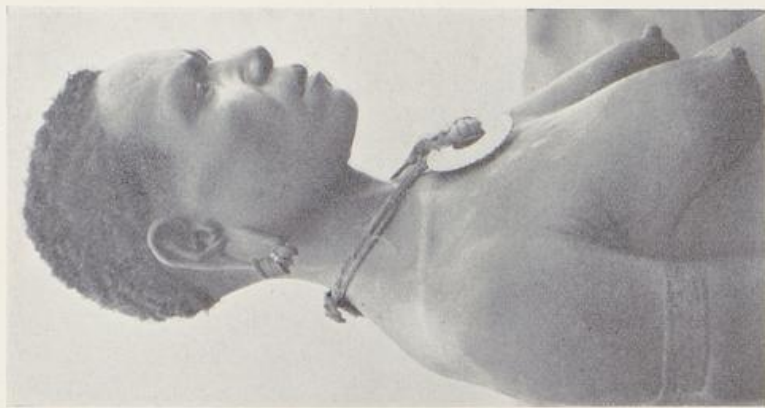

Dorf Quampu. Fuß des Cromwell Gebirges. Papuanische Sprache.  
Alter 25. Größe 150. LBrind 74,9. Haut 30. Augen 2—3. Haar schwarz.



1

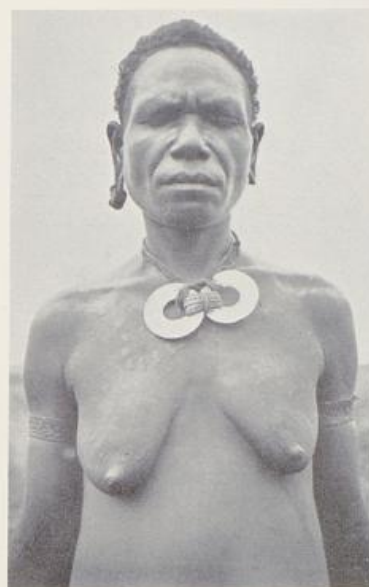

2

Dorf Quampu. Fuß des Cromwell Gebirges. Papuanische Sprache.  
Alter 25. Größe 150. L.Brind 74,9. Haut 30. Augen 2-3. Haar schwarz.

216



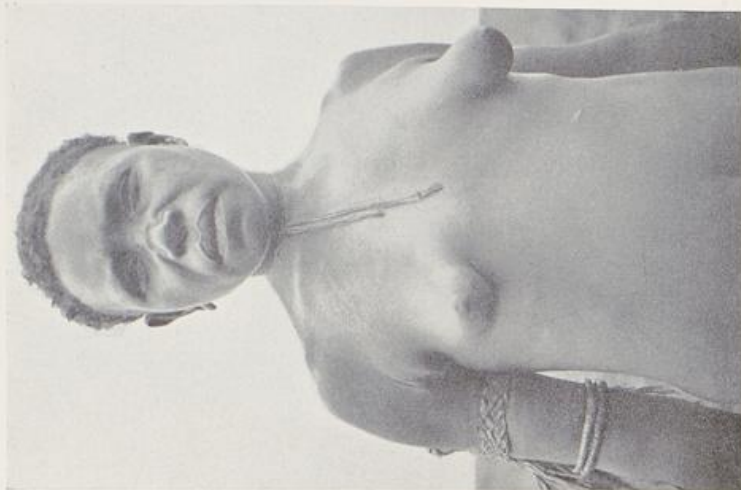
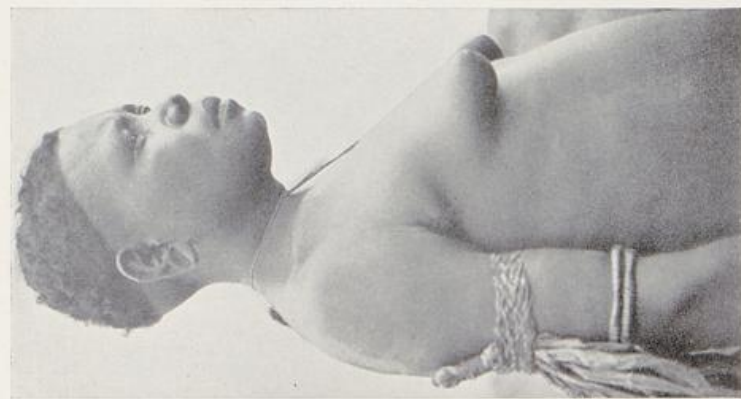

Dorf Quampu. Fuß des Cromwell Gebirges. Papuanische Sprache.  
Alter 20. Größe 149. LBrInd 78,6. Haut 30. Augen 2—3. Haar rötlichblond, mäßig kraus.

217



1



2

Dorf Quampu. Fuß des Cromwell Gebirges. Papuanische Sprache.  
Alter 20. Größe 149. LBrInd 78,6. Haut 30. Augen 2-3. Haar rötlichblond, mäßig kraus.



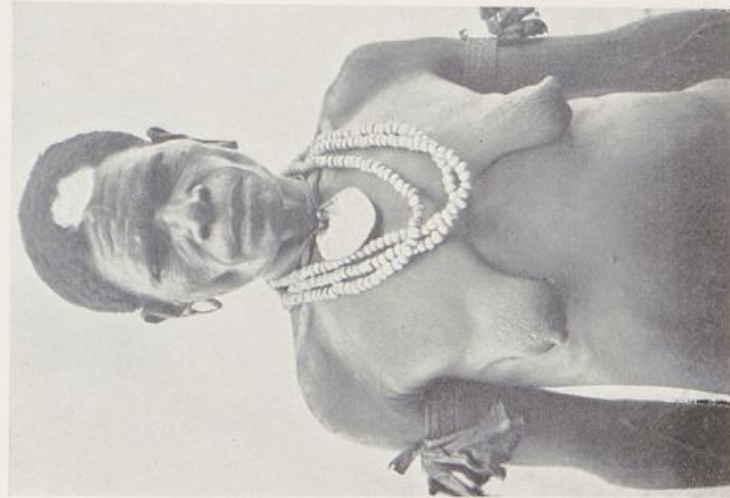

1



2

Dorf Quampu, Fuß des Cromwell Gebirges. Papuanische Sprache.  
Alter 50. Größe 146. Haut 30. Augen 2—3. Haar schwarz.

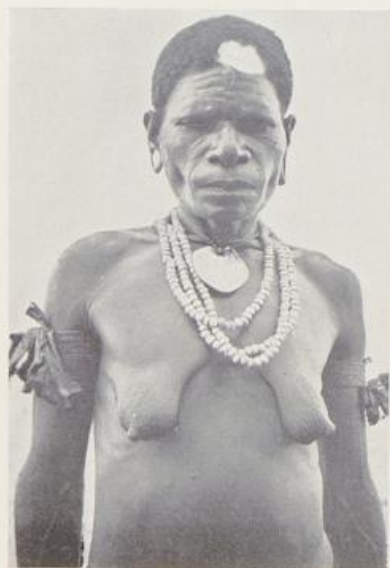

1



2

Dorf Quampu. Fuß des Cromwell Gebirges. Papuanische Sprache.  
Alter 50. Größe 146. Haut 30. Augen 2-3. Haar schwarz.

25\*

218



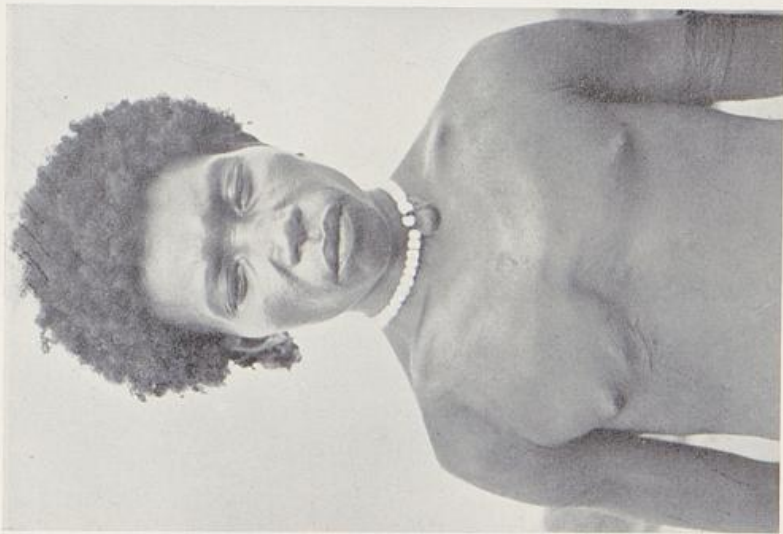

Dorf Sialum. Fuß des Cromwell Gebirges. Papuanische Sprache.



1



2

Dorf Sialum. Fuß des Cromwell Gebirges. Papuanische Sprache.



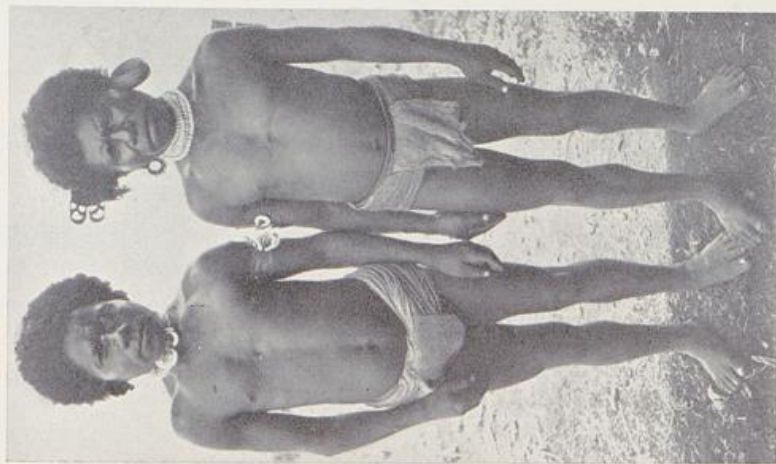

1 a



2



3

Dorf Sialum. Fuß des Cromwell Gebirges, Papuanische Sprache.  
Nr. 1 b, 2, 3: Alter 25. Größe 147. L.BrInd 76. Haut 33. Augen 2. Haar rötlichblond.



1 a

1 b



2



3

Dorf Sialum. Fuß des Cromwell Gebirges. Papuanische Sprache.  
Nr. 1b, 2, 3: Alter 25. Größe 147. L.Brind 76. Haut 33. Augen 2. Haar rötlichblond.



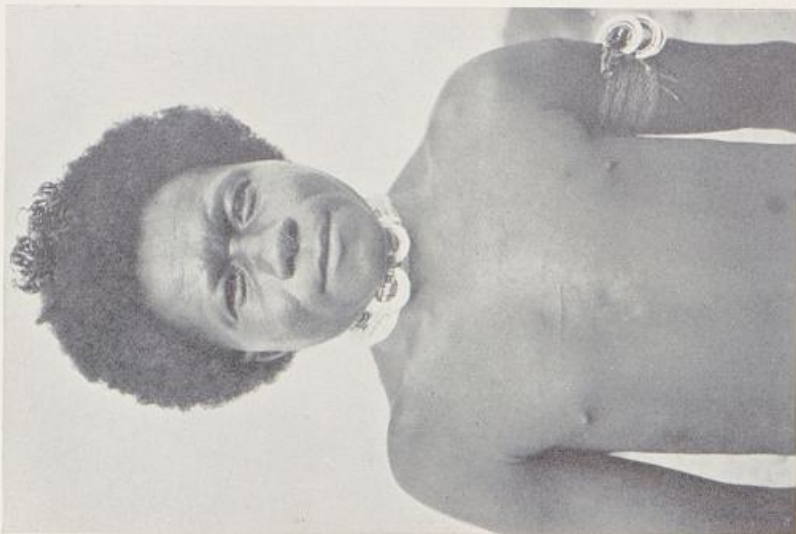

Dorf Sialum. Fuß des Cromwell Gebirges. Papuanische Sprache.  
Nr. 1, 2, Taf. 220, 1a: Alter 25. Größe 149. LBrind 77,3. Haut 33. Augen 3. Haar schwarz.



1



2

Dorf Sialum. Fuß des Cromwell Gebirges. Papuanische Sprache.  
Nr. 1, 2, Taf. 220, 1a: Alter 25. Größe 149. LBrind 77,3. Haut 33. Augen 3. Haar schwarz.

221





2



1

Dorf Sialum. Fuß des Cromwell Gebirges. Papuanische Sprache.  
Alter 25. Größe 152. L.BrInd 79,5. Haut 30. Augen 2. Haar schwarz.



1



2

Dorf Sialum. Fuß des Cromwell Gebirges. Papuanische Sprache.  
Alter 25. Größe 152. LBrld 79,5. Haut 30. Augen 2. Haar schwarz.

222

*[Faint, illegible text, possibly bleed-through from the reverse side of the page]*



1

2

Dorf Sialum. Fuß des Cromwell Gebirges. Papuanische Sprache.  
Alter 60. Größe 154. LBrind 75,1. Haut 32. Augen 2—3. Haar grau.

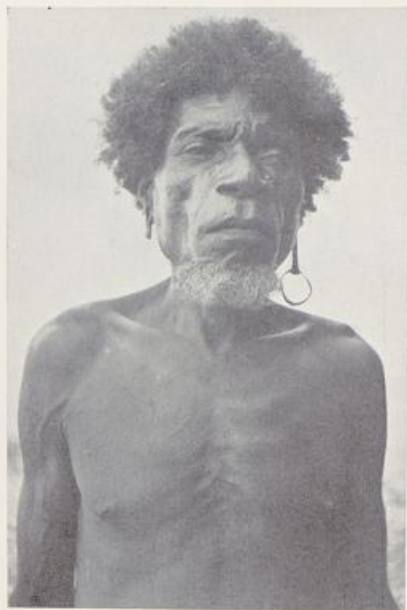

1



2

Dorf Sialum. Fuß des Cromwell Gebirges. Papuanische Sprache.  
Alter 60. Größe 154. LBrind 75,1. Haut 32. Augen 2-3. Haar grau.

223





Dorf Sialum. Fuß des Cromwell Gebirges. Papuanische Sprache.  
Alter 50. Größe 154. L.BrInd 78. Haut 30. Augen 2—3. Haar ergrauend.

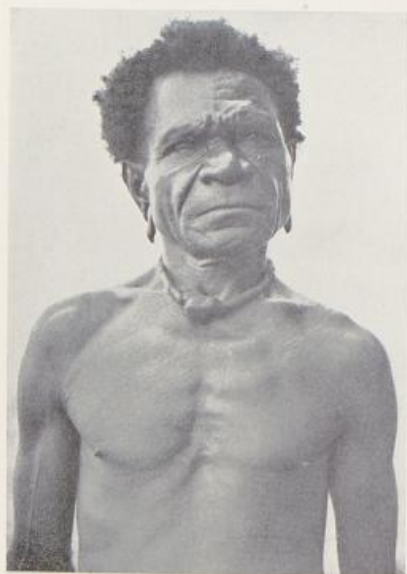

1



2

Dorf Sialum. Fuß des Cromwell Gebirges. Papuanische Sprache.  
Alter 50. Größe 154. LBrind 78. Haut 30. Augen 2-3. Haar ergrauend.

224



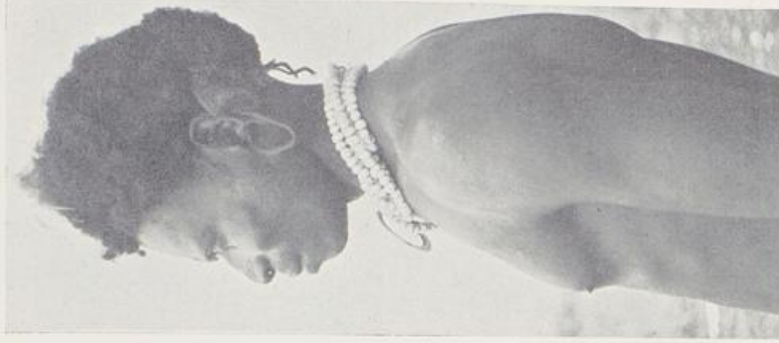
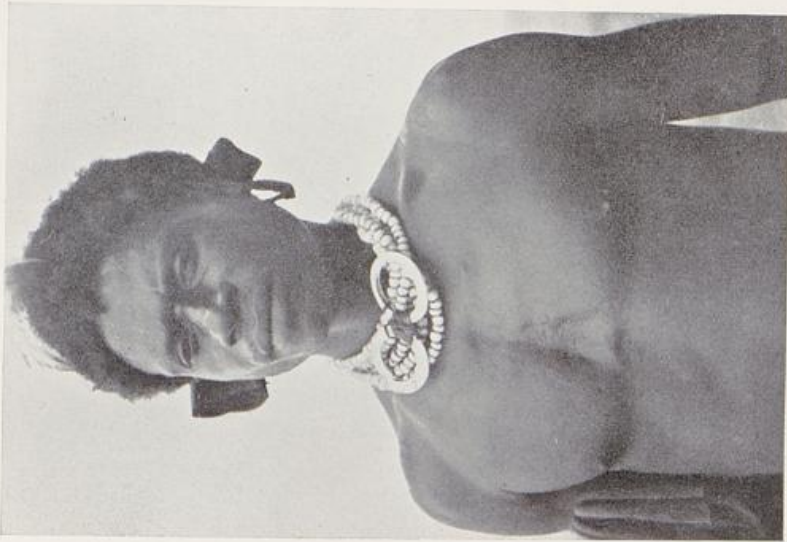

Dorf Sialum. Fuß des Cromwell Gebirges. Papuanische Sprache.  
Alter 40. Größe 157,5. LBrind 180,7. Haut 30. Augen 2. Haar schwarz.

225

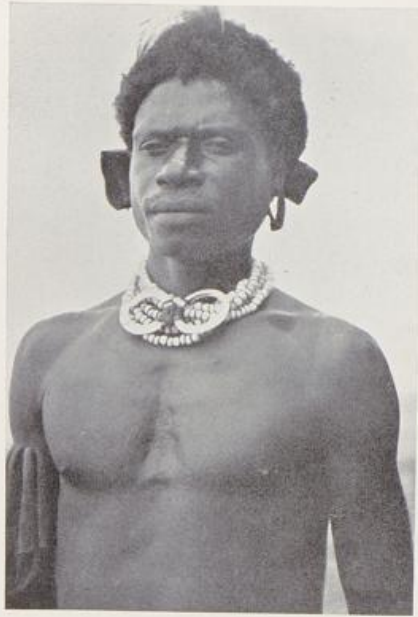

1



2

Dorf Sialum. Fuß des Cromwell Gebirges. Papuanische Sprache.  
Alter 40. Größe 157,5. LBrind 180,7. Haut 30. Augen 2. Haar schwarz.





1



2

Dorf Sialum. Fuß des Cromwell Gebirges. Papuanische Sprache.  
Alter 45. Größe 161,5. L.BrInd 76,5. Haut 33. Augen 2—3. Haar schwarz.



Dorf Sialum. Fuß des Cromwell Gebirges. Papuanische Sprache.  
Alter 45. Größe 161,5. L.BrInd 76,5. Haut 33. Augen 2—3. Haar schwarz.

20\*

226



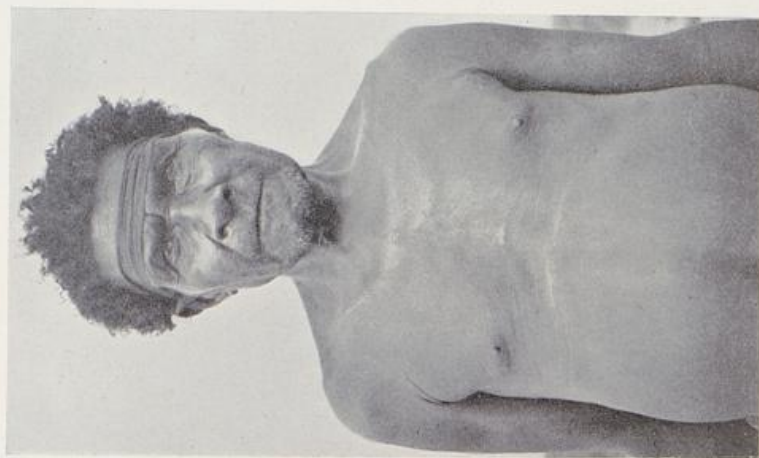

1



2

Dorf Sialum. Fuß des Cromwell Gebirges. Papuanische Sprache.



1



2

Dorf Sialum. Fuß des Cromwell Gebirges. Papuanische Sprache.

227





1



2

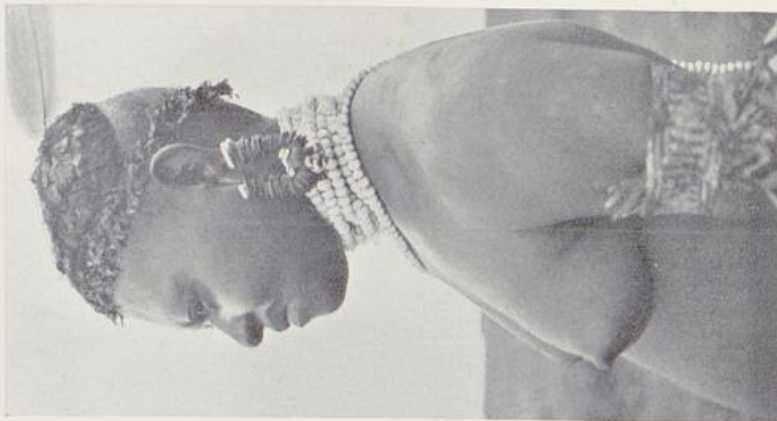

3

Dorf Sialum. Fuß des Cromwell Gebirges. Papuanische Sprache.  
Alter 20. Größe 149. Haut 30. Augen 4—5 (0)

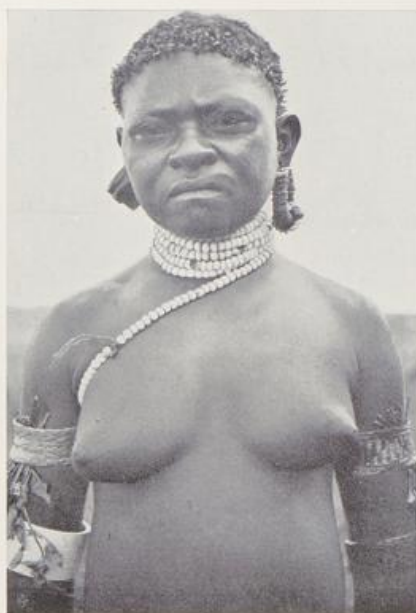

Dorf Sialum. Fuß des Cromwell Gebirges. Papuanische Sprache.  
Alter 20. Größe 149. Haut 30. Augen 4-5 (!)

228





1 a

1 b



2 a

2 b

Dorf Sialum. Fuß des Cromwell Gebirges. Papuanische Sprache.  
Nr. 1 a, 2 a: Größe 140.



1 a

1 b



2 a

2 b

Dorf Sialum. Fuß des Cromwell Gebirges. Papuanische Sprache.  
Nr. 1 a, 2 a: Größe 140.



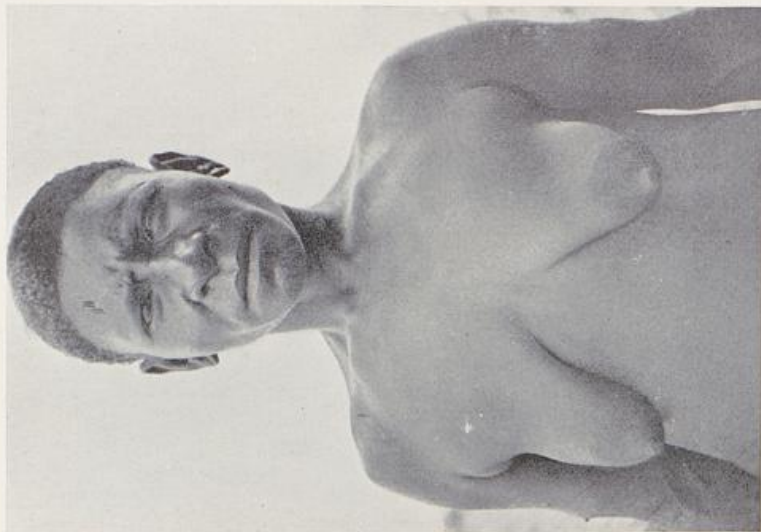

1



2

Dorf Sialum. Fuß des Cromwell Gebirges. Papuanische Sprache.  
Alter 30. Größe 151. Haut 30. Augen 2-3. Haar schwarz.



1



2

Dorf Sialum. Fuß des Cromwell Gebirges. Papuanische Sprache.  
Alter 30. Größe 151. Haut 30. Augen 2-3. Haar schwarz.

230





1



2

Dorf Sialum. Fuß des Cromwell Gebirges. Papuanische Sprache.  
Alter 16. Größe 131,5 (!) Haut 30. Augen 2—3.



Dorf Sialum. Fuß des Cromwell Gebirges. Papuanische Sprache.  
Alter 16. Größe 131,5 (!) Haut 30. Augen 2-3.

231



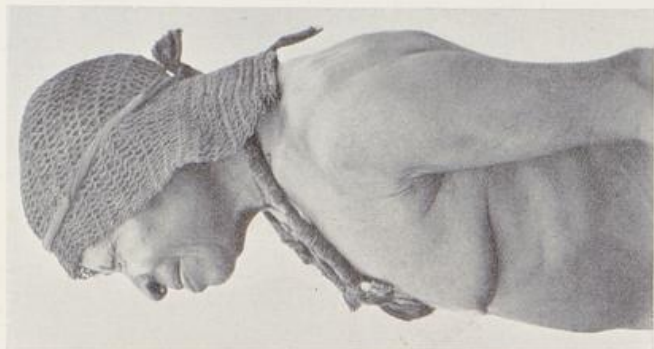

1



2



3

Dorf Sialum. Fuß des Cromwell Gebirges. Papuanische Sprache.  
Nr. 1: Alter 45. Größe 134. Haut 33. Augen 2—3. Haar schwarz. Nr. 2—3: Alter 15. Größe 147. Haut 30.  
Augen 2—3. Haar schwarz.



1



2



3

Dorf Sialum. Fuß des Cromwell Gebirges. Papuanische Sprache.  
Nr. 1: Alter 45. Größe 134. Haut 33. Augen 2-3. Haar schwarz. Nr. 2-3: Alter 15. Größe 147. Haut 30.  
Augen 2-3. Haar schwarz.



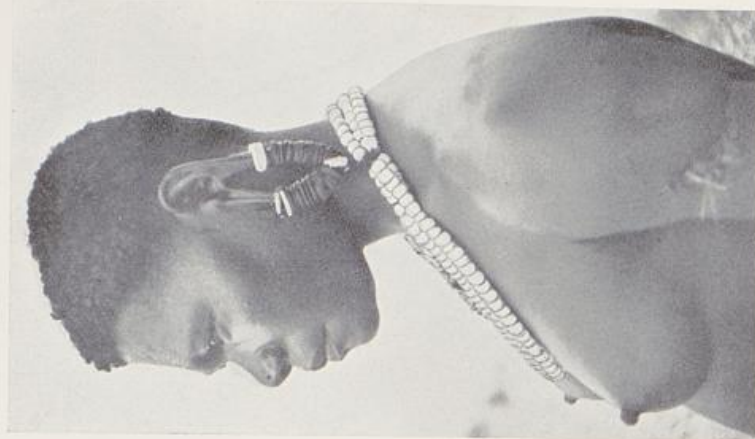
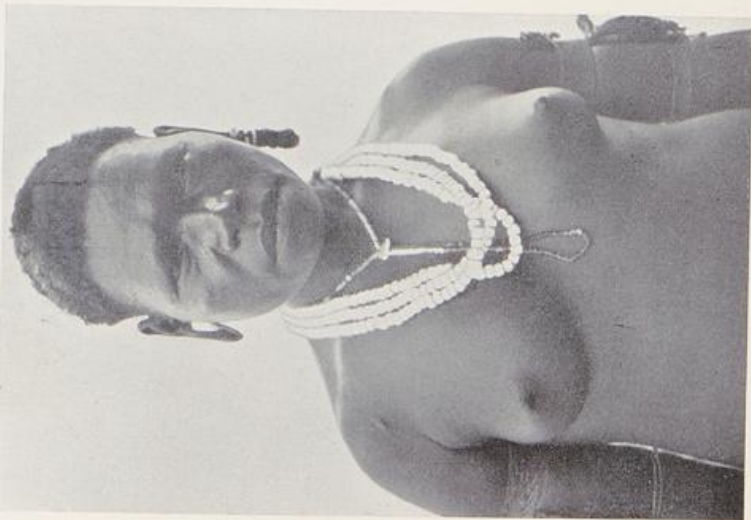

Dorf Sialum. Fuß des Cromwell Gebirges. Papuanische Sprache.  
Alter 20. Größe 146. Haut 30. Augen 2-3. Haar schwarz.

233



1



2

Dorf Sialum. Fuß des Cromwell Gebirges. Papuanische Sprache.  
Alter 20. Größe 146. Haut 30. Augen 2-3. Haar schwarz.



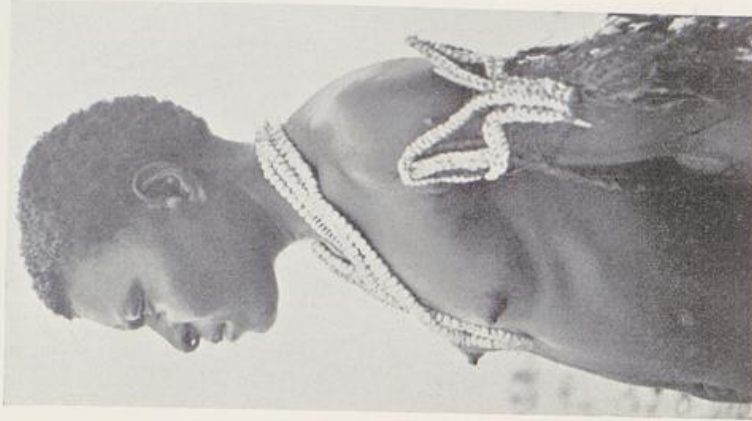

Dorf Sialum. Fuß des Cromwell Gebirges. Papuanische Sprache.  
Alter 25. Größe 155. Haut 30. Augen 2—3. Haar schwarz.



1



2

Dorf Sialum. Fuß des Cromwell Gebirges. Papuanische Sprache.  
Alter 25. Größe 155. Haut 30. Augen 2—3. Haar schwarz.

30\*

234



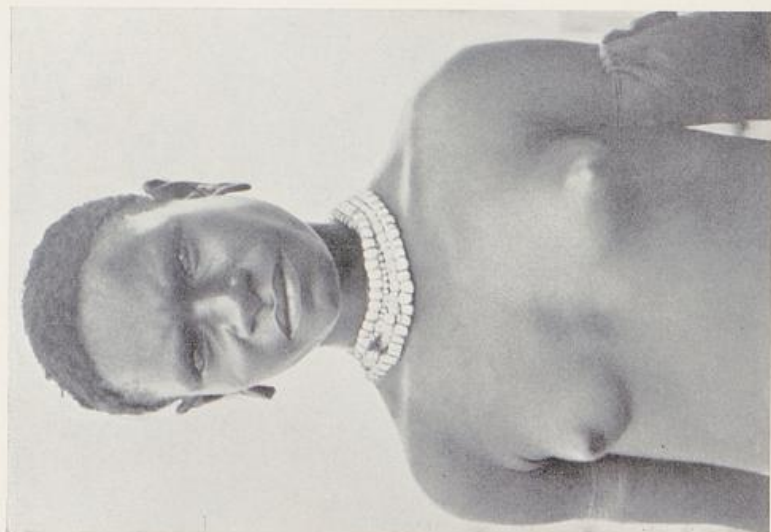

1



2

Dorf Sialum. Fuß des Cromwell Gebirges. Papuanische Sprache.  
Alter 15. Größe 150. Haut 30. Augen 2—3. Haar schwarz.



1



2

Dorf Sialum. Fuß des Cromwell Gebirges. Papuanische Sprache.  
Alter 15. Größe 150. Haut 30. Augen 2-3. Haar schwarz.

235



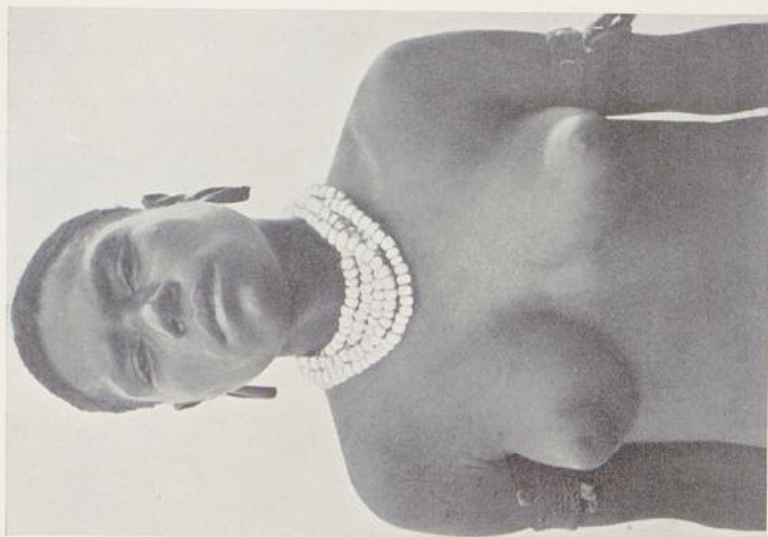

1

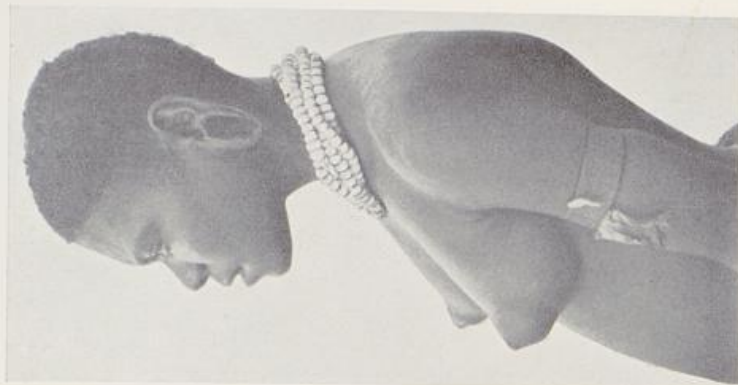

2

Dorf Sialum. Fuß des Cromwell Gebirges. Papuanische Sprache.  
Alter 18. Größe 146. Haut 30. Augen 2—3. Haar schwarz.



1



2

Dorf Sialum. Fuß des Cromwell Gebirges. Papuanische Sprache.  
Alter 18. Größe 146. Haut 30. Augen 2-3. Haar schwarz.

236



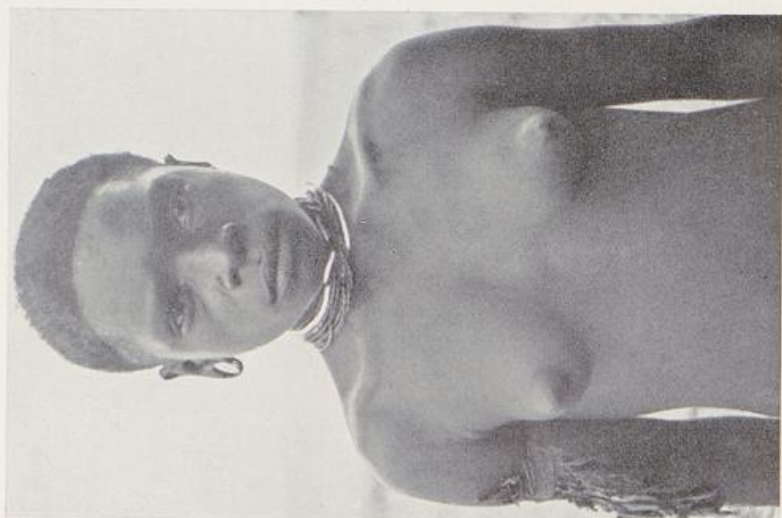

1



2

Dorf Sialum. Fuß des Cromwell Gebirges. Papuanische Sprache.  
Alter 12. Größe 150. Haut 30. Augen 2—3. Haar schwarz.



1



2

Dorf Sialum. Fuß des Cromwell Gebirges. Papuanische Sprache.  
Alter 12. Größe 150. Haut 30. Augen 2-3. Haar schwarz.

237



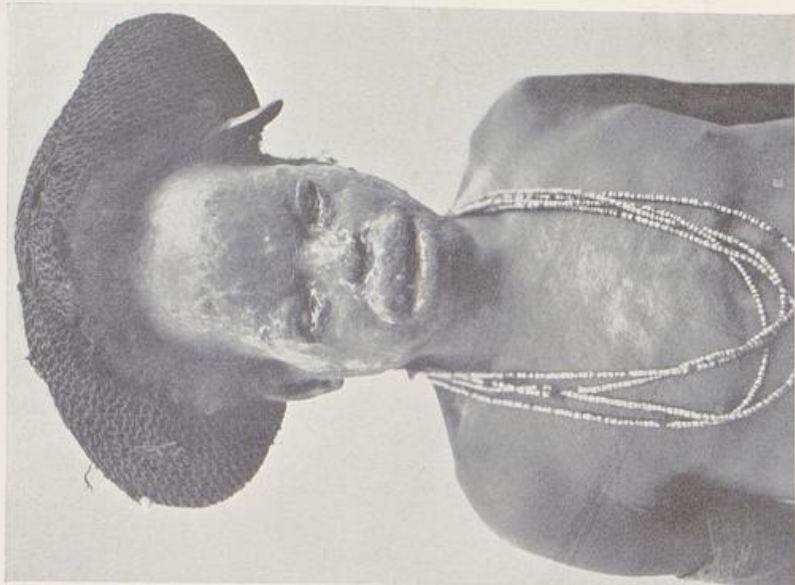

3 Lupus



2

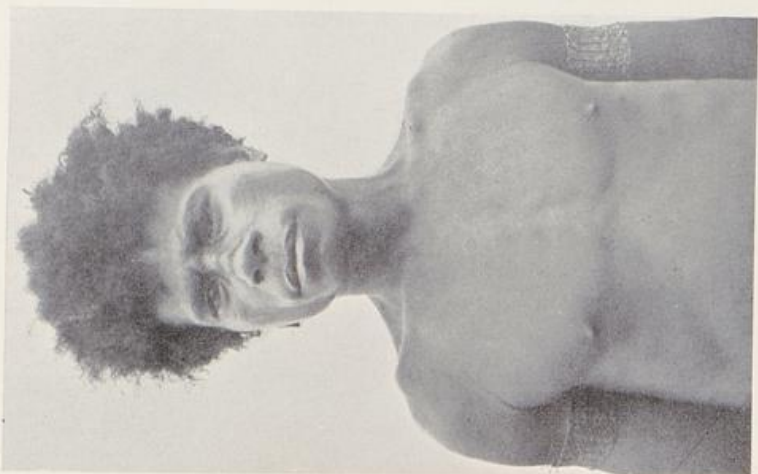

1

Dorf Kelana bei Kap König Wilhelm. Melanesische Sprache.



1



2



3 Lupus

Dorf Kelana bei Kap König Wilhelm. Melanesische Sprache.



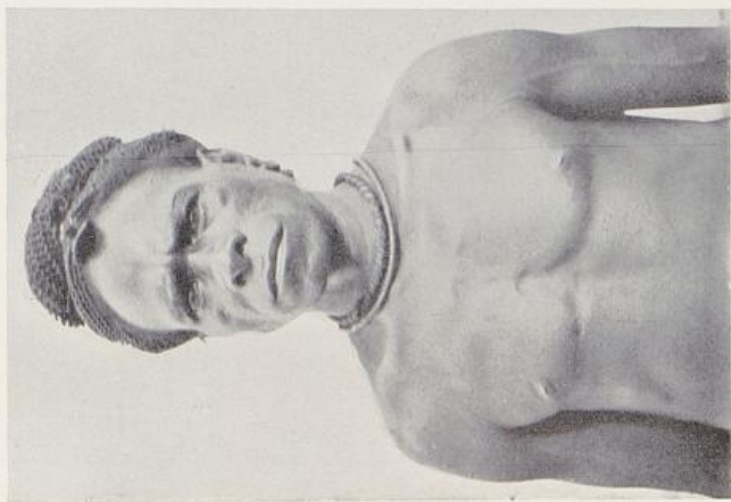

1



2



3

Dorf Kelana bei Kap König Wilhelm. Melanesische Sprache.

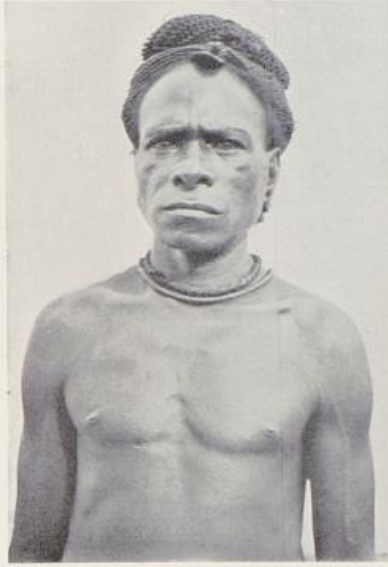

1



2



3

Dorf Kelana bei Kap König Wilhelm. Melanesische Sprache.

239



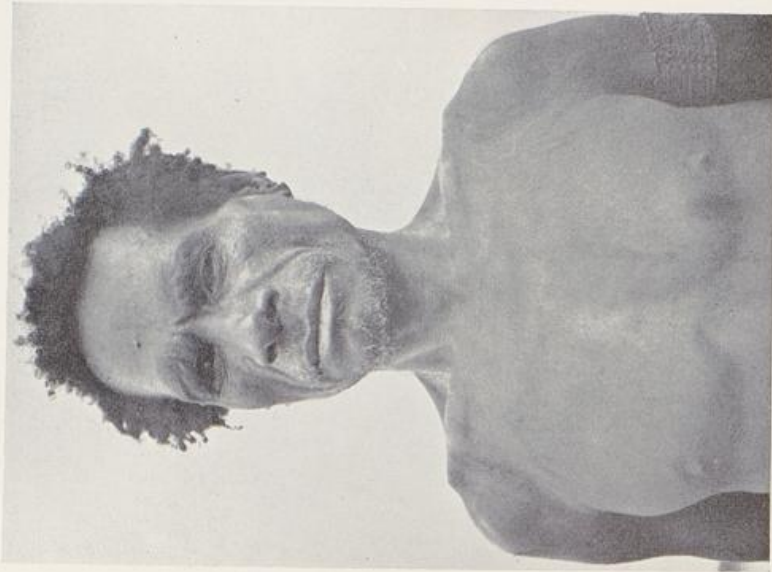

Dorf Kelana bei Kap König Wilhelm. Melanesische Sprache.

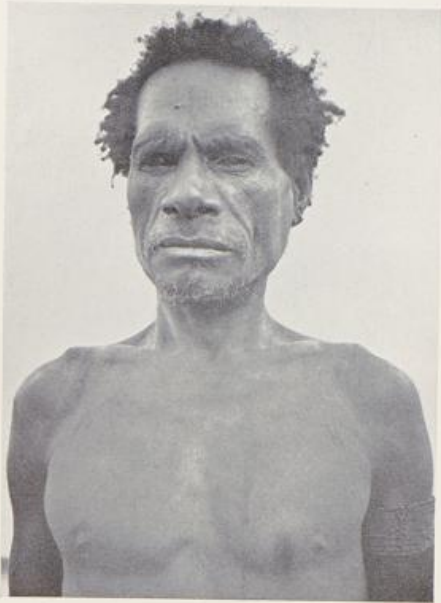

1

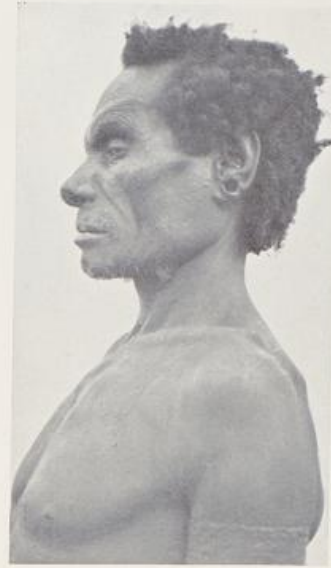

2

Dorf Kelana bei Kap König Wilhelm. Melanesische Sprache.

240



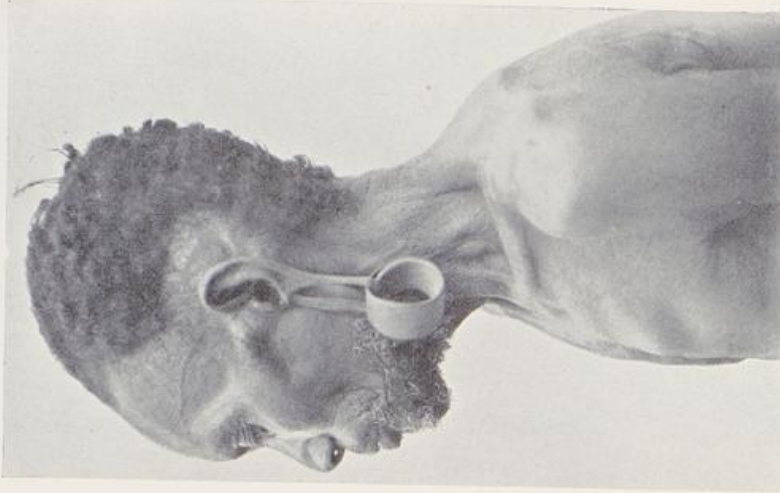

Dorf Kelana bei Kap König Wilhelm. Melanesische Sprache.

241



1

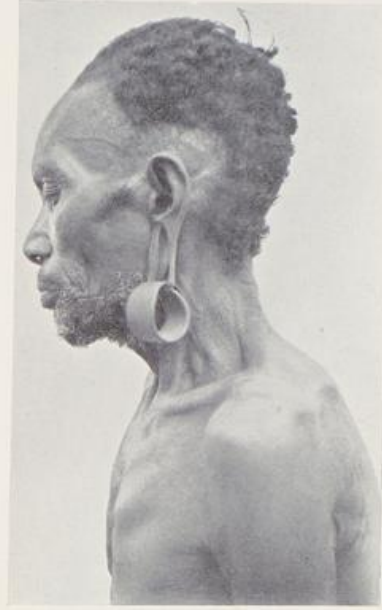

2

Dorf Kelana bei Kap König Wilhelm. Melanesische Sprache.



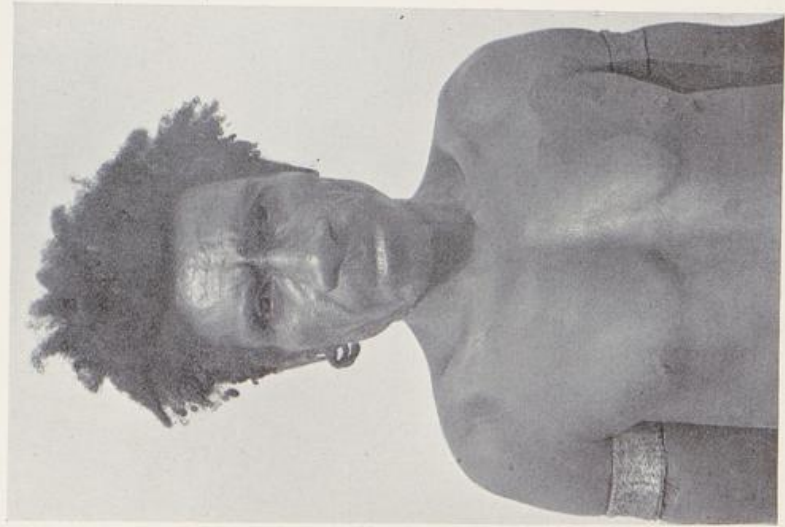

1



2

Dorf Kelana bei Kap König Wilhelm. Melanesische Sprache.

242

31\*

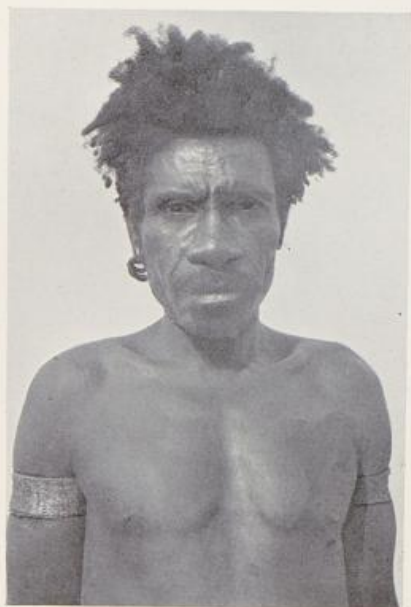

1



2

Dorf Kelana bei Kap König Wilhelm. Melanesische Sprache.

31\*

242



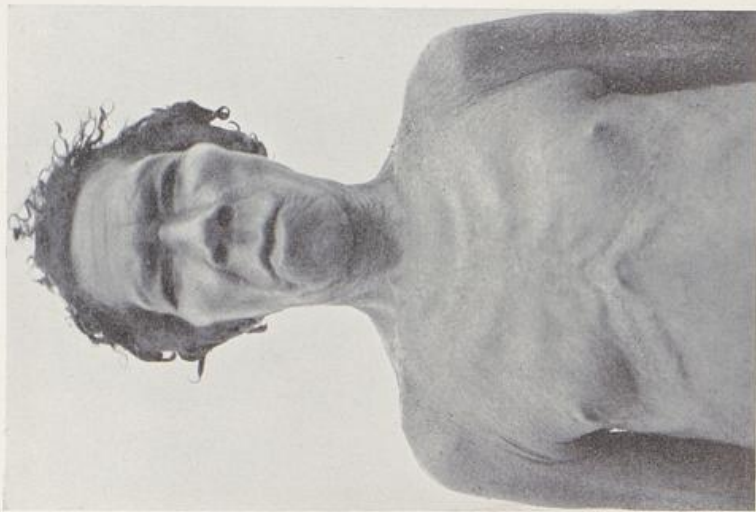

Dorf Kelana bei Kap König Wilhelm. Melanesische Sprache.



1

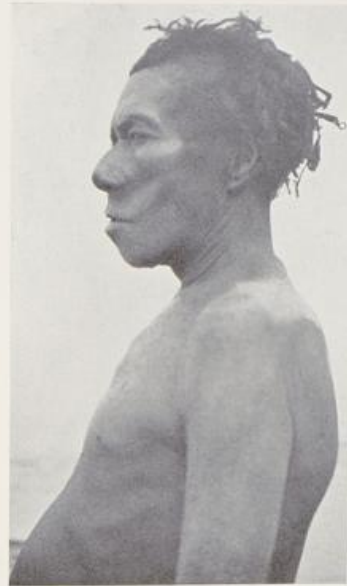

2

Dorf Kelana bei Kap König Wilhelm. Melanesische Sprache.

243



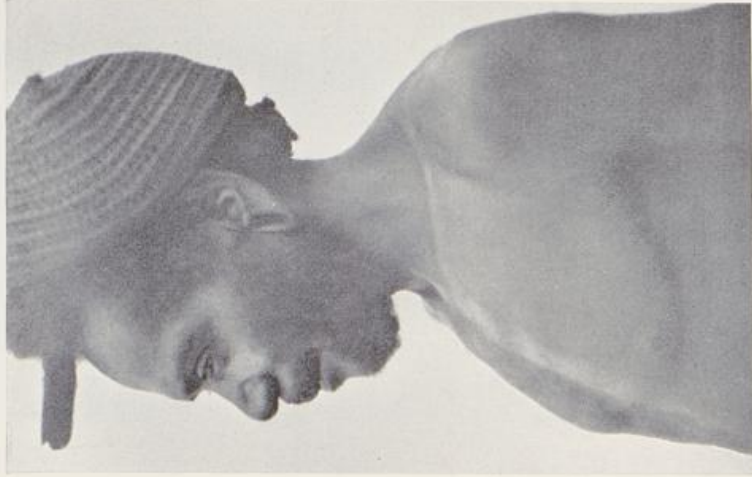

2



1

Kai Kodero. Inland von Kelana bei Kap König Wilhelm. Papuanische Sprache.



1



2

Kai Kodero. Inland von Kelana bei Kap König Wilhelm. Papuanische Sprache.

244



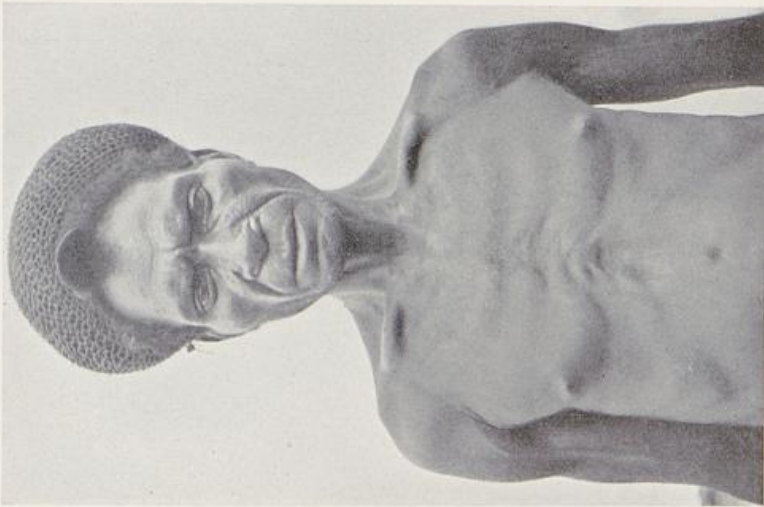

1



2

Kai Kodero. Inland von Kelana bei Kap König Wilhelm. Papuanische Sprache.

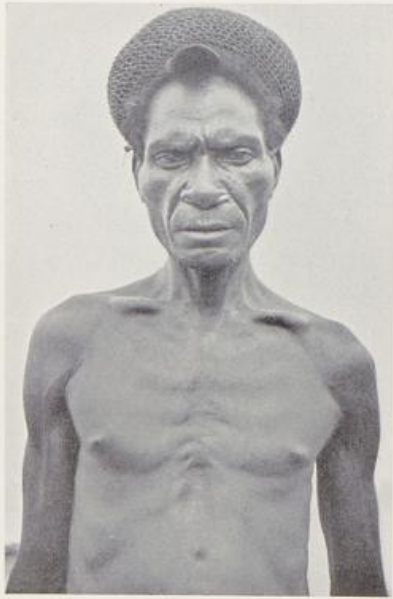

1



2

Kai Kodero. Inland von Kelana bei Kap König Wilhelm. Papuanische Sprache.

245



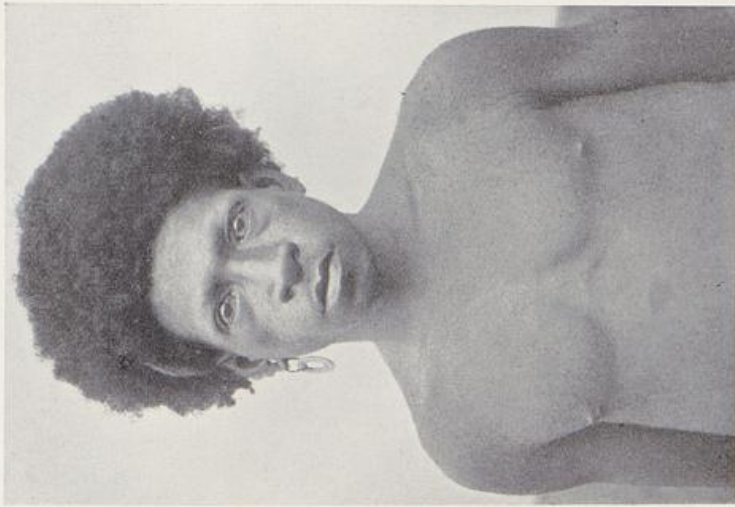

1



2

Dorfinsel, nordwestlich von Kap König Wilhelm. Melanesische Sprache.  
Alter 25. Größe 157. LBrind 76,5. Haut 30. Augen 2—3. Haar schwarz.



1



2

Dorfinsel, nordwestlich von Kap König Wilhelm. Melanesische Sprache.  
Alter 25. Größe 157. LBrInd 76,5. Haut 30. Augen 2-3. Haar schwarz.

246



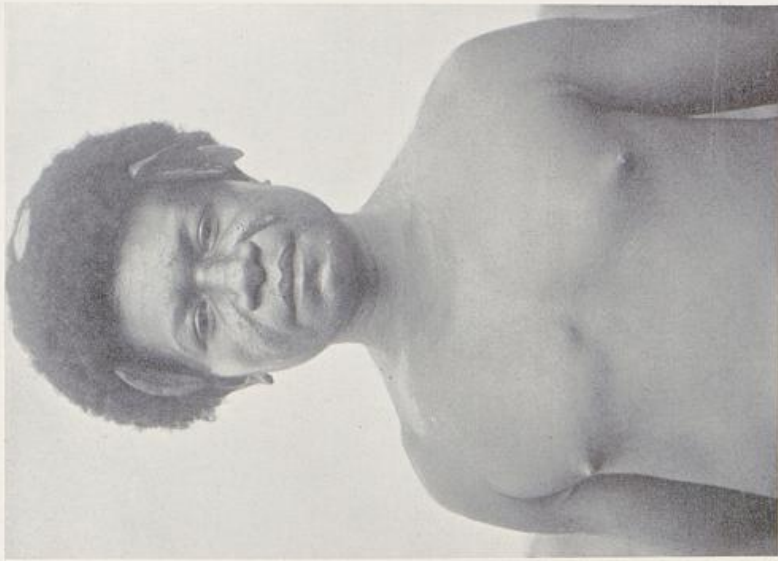

1



2

Dorfinsel, nordwestlich von Kap König Wilhelm. Melanesische Sprache.  
Alter 20. Größe 156,5. LBrind 81,1. Haut 30. Augen 2—3. Haar schwarz.



1



2

Dorfinsel, nordwestlich von Kap König Wilhelm. Melanesische Sprache.  
Alter 20. Größe 156,5. LBrind 81,1. Haut 30. Augen 2-3. Haar schwarz.

247



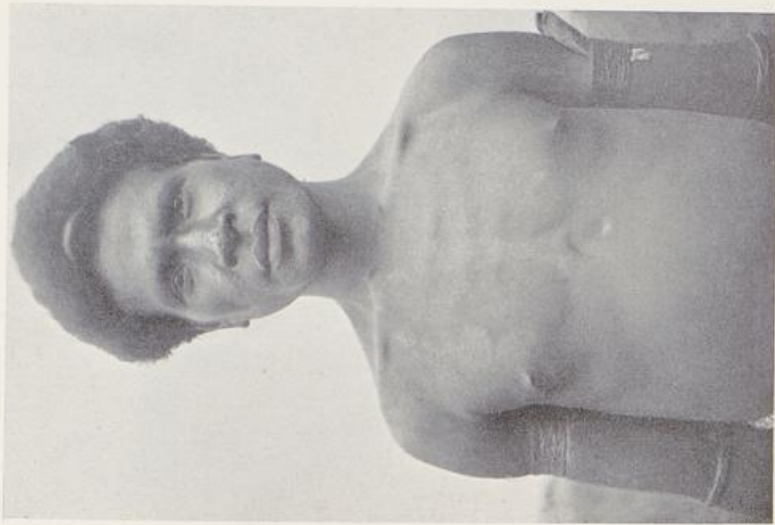

Dorfinsel, nordwestlich von Kap König Wilhelm. Melanesische Sprache.  
Alter 25. Größe 162,5. LBrInd 78,0. Haut 30. Augen 2—3. Haar schwarz.



1



2

Dorfinsel, nordwestlich von Kap König Wilhelm. Melanesische Sprache.  
Alter 25. Größe 162,5. L.Brind 78,0. Haut 30. Augen 2-3. Haar schwarz.

248



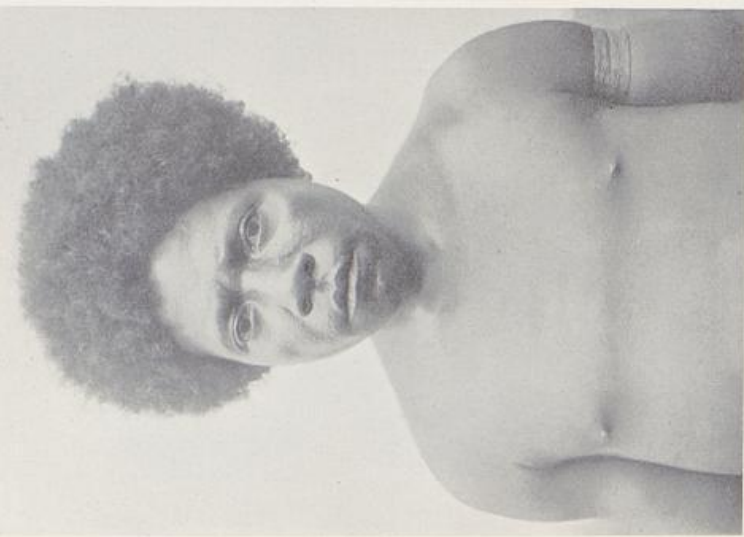

1

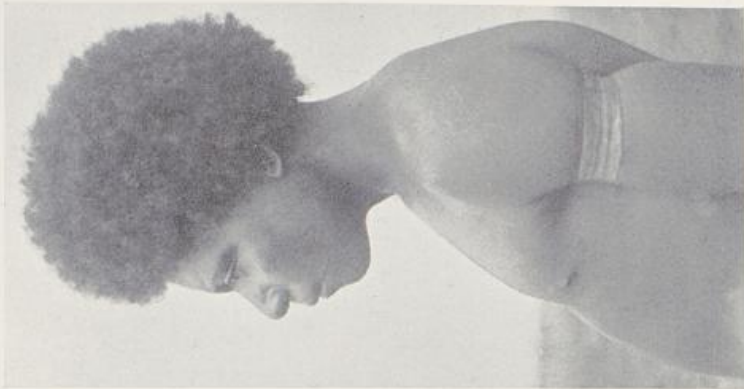

2

Dorfinsel, nordwestlich von Kap König Wilhelm. Melanesische Sprache.  
Alter 18. Größe 158. LBrhd 72,7. Haut 30. Augen 3. Haar schwarz.

249



1



2

Dorfinsel, nordwestlich von Kap König Wilhelm. Melanesische Sprache.  
Alter 18. Größe 158. LBrInd 72,7. Haut 30. Augen 3. Haar schwarz.



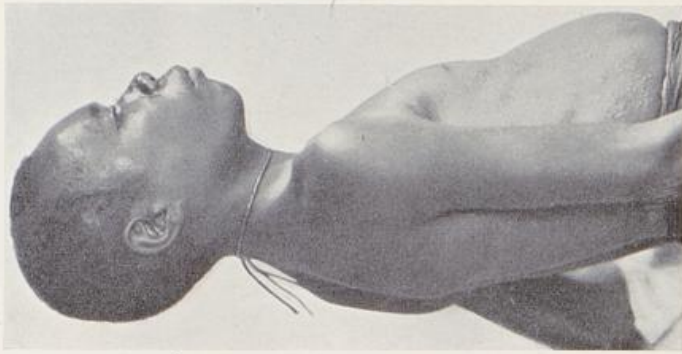

1

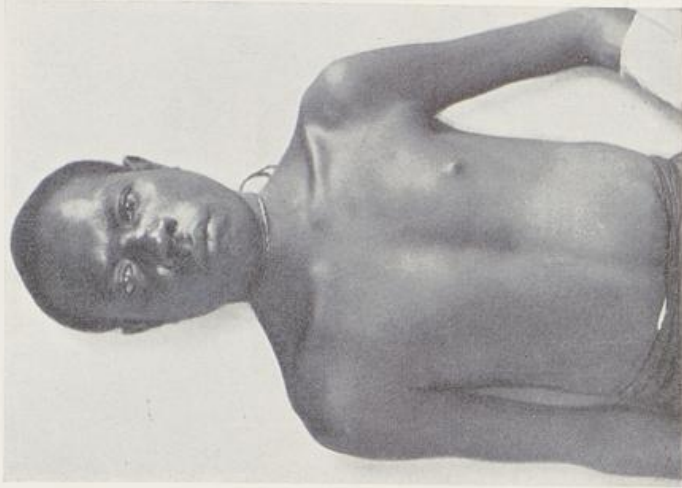

2

Ray Küste (Maklay Küste), Melanesische Sprache.  
Alter 16. Größe 160. L.BrInd 76,4. Haut 30. Augen 2. Haar schwarz.



1



2

Ray Küste (Maklay Küste). Melanesische Sprache.  
Alter 16. Größe 160. LBrInd 76,4. Haut 30. Augen 2. Haar schwarz.

250

250





Ray Küste. Melanesische Sprache.  
Alter 16. Größe 157. LBrInd 77,3. Haut 30. Augen 2—3. Haar schwarz.



Ray Küste. Melanesische Sprache.

Alter 16. Größe 157. LBrInd 77,3. Haut 30. Augen 2-3. Haar schwarz.

251





1



2

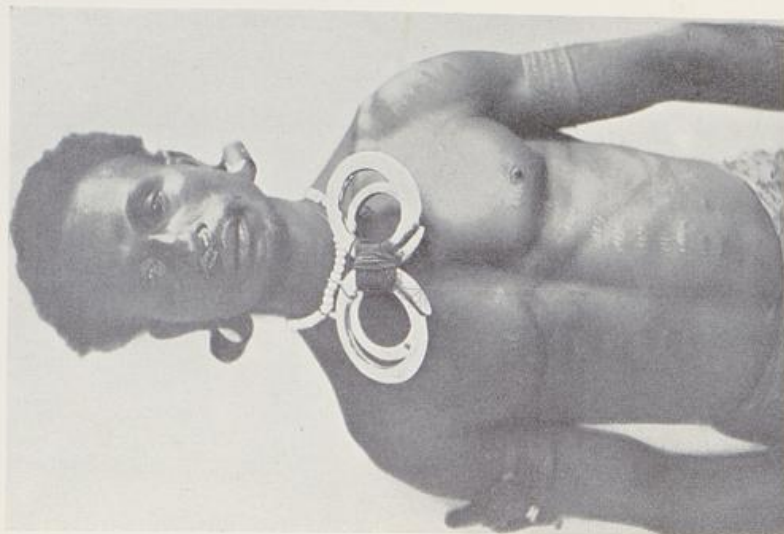

3

Bogadjim (Stefansort). Astrolabe Bucht. Papuanische Sprache.  
Nr. 1: Alter 20. Größe 149. LBrind 78,6. Haut 30. Augen 2-3. Haar schwarz.  
Nr. 2-3: Alter 40. Größe 157. LBrind 81. Haut 30. Augen 2. Haar schwarz.



1



2



3

Bogadjim (Stefansort). Astrolabe Bucht. Papuanische Sprache.  
Nr. 1: Alter 20. Größe 149. LBrInd 78,6. Haut 30. Augen 2-3. Haar schwarz.  
Nr. 2-3: Alter 40. Größe 157. LBrInd 81. Haut 30. Augen 2. Haar schwarz.





1

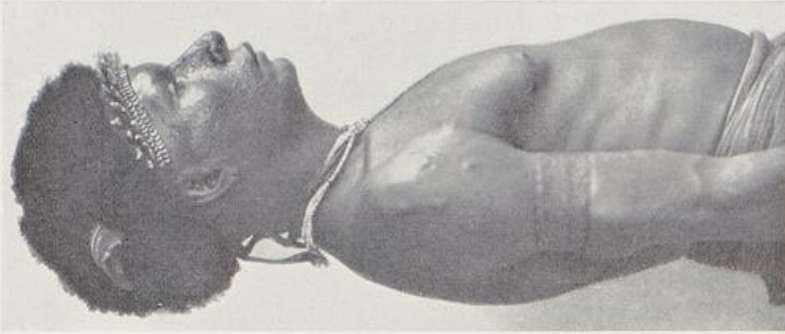

2

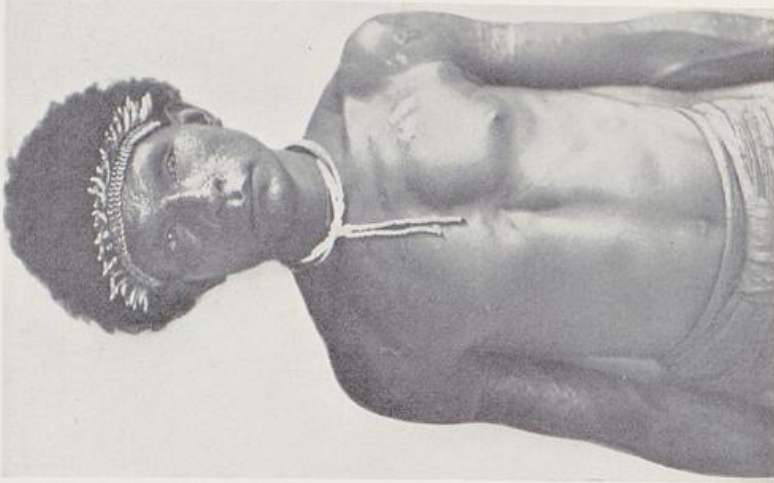

3

**Bogadjim. Astrolabe Bucht. Papuanische Sprache.**

Nr. 1: Alter 25. Größe 160. LBrInd 81. Haut 30. Augen 3-4 (1). Haar schwarz.  
Nr. 2-3: Alter 20. Größe 165. LBrInd 75,7. Haut 30. Augen 2-3. Haar schwarz.



1



2

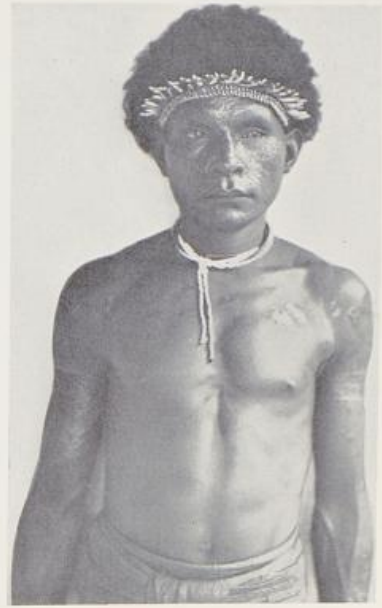

3

Bogadjim. Astrolabe Bucht. Papuanische Sprache.

Nr. 1: Alter 25. Größe 160. LBrInd 81. Haut 30. Augen 3-4 (!). Haar schwarz.  
Nr. 2-3: Alter 20. Größe 165. LBrInd 75,7. Haut 30. Augen 2-3. Haar schwarz.

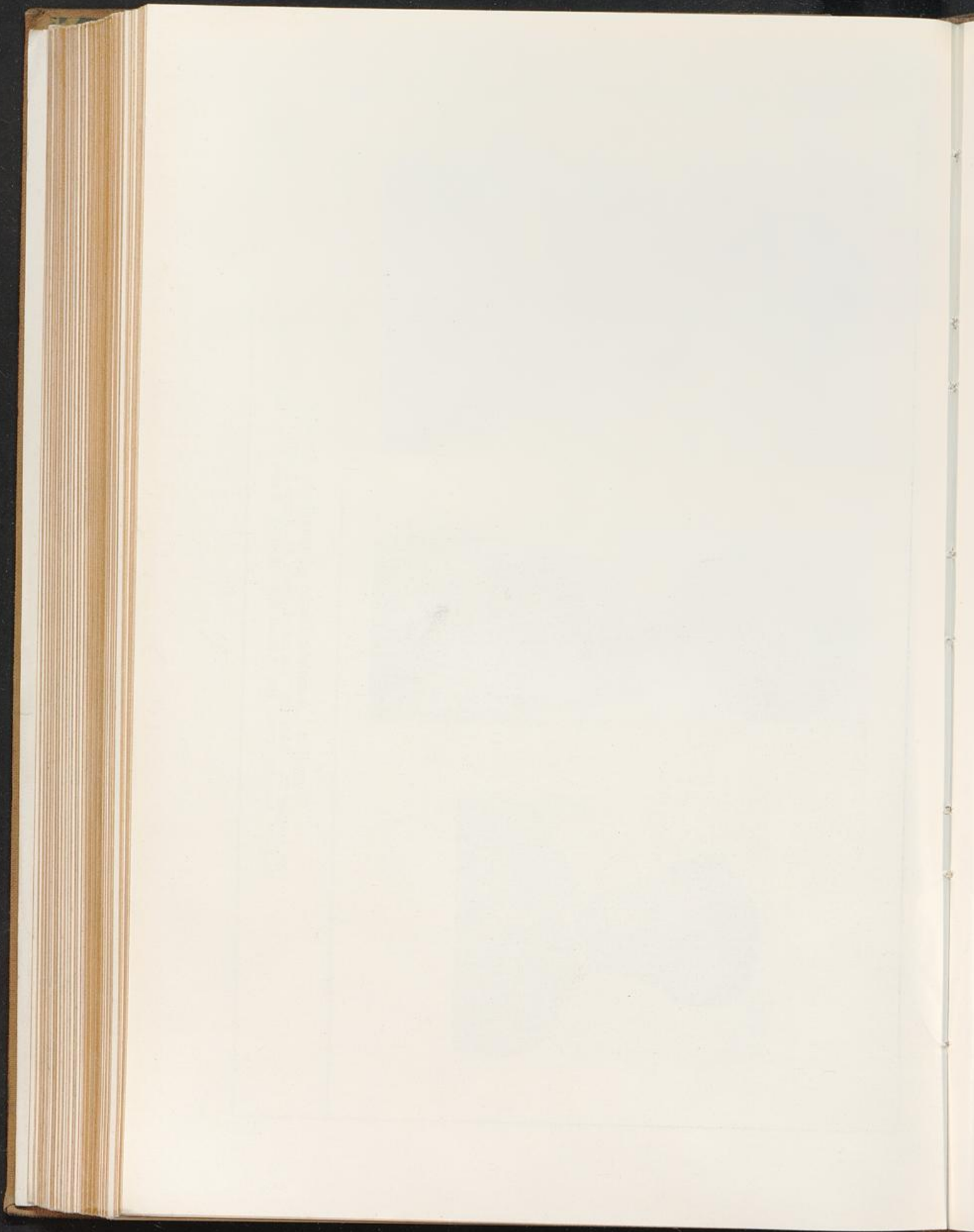



1



2

Bilibili. Astrolabe Bucht. Melanesische Sprache.

Alter 25. Größe 165. LBrInd 83,7. Haut 30. Augen 3. Haar schwarz.



1



2

Bilibili. Astrolabe Bucht. Melanesische Sprache.  
Alter 25. Größe 165. L.BrInd 83,7. Haut 30. Augen 3. Haar schwarz.

254





1

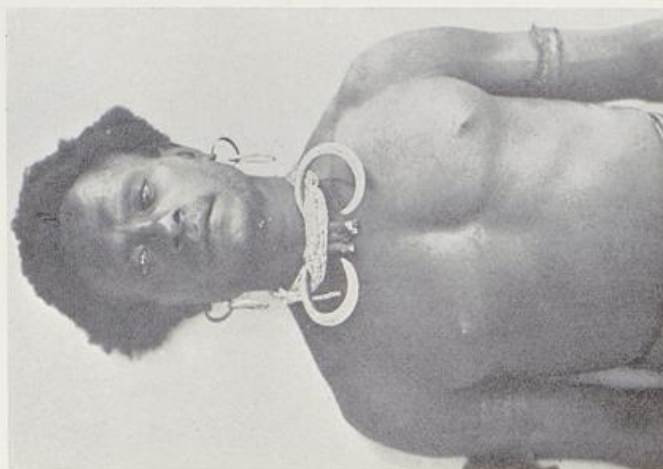

2



3

Bilibili. Astrolabe Bucht. Melanesische Sprache.  
Nr. 1—2: Alter 30. Größe 155. LBrInd 78. Haut 30. Augen 3. Haar schwarz.



1



2



3

Billibili. Astrolabe Bucht. Melanesische Sprache.  
Nr. 1—2: Alter 30. Größe 155. LBrInd 78. Haut 30. Augen 3. Haar schwarz.

255



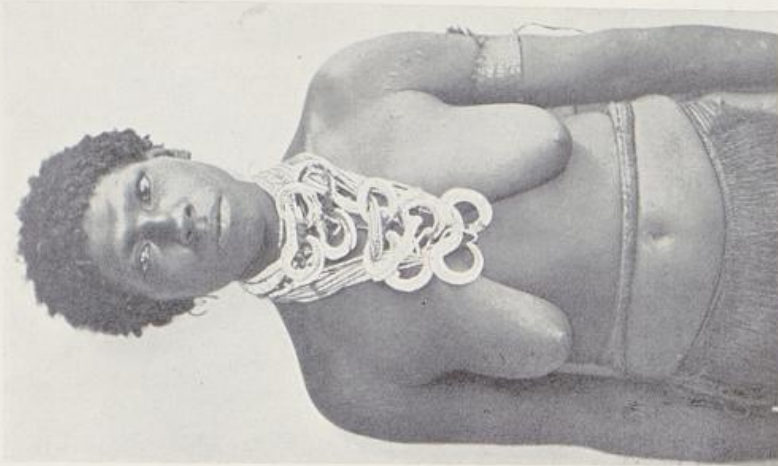
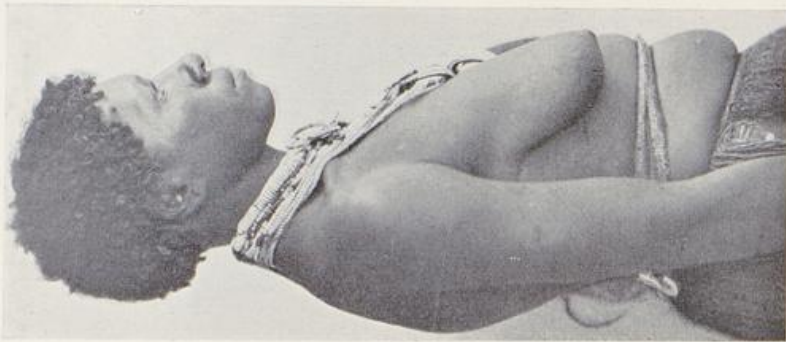

Bilibili. Astrolabe Bucht. Melanesische Sprache.  
Alter 20. Größe 157. LBrind 78. Haut 30. Augen 3. Haar schwarz.



1

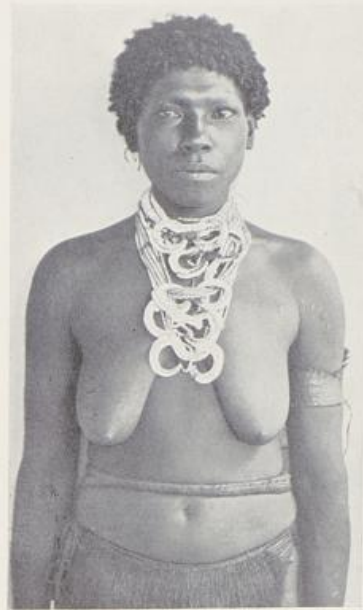

2

Bilibili. Astrolabe Bucht. Melanesische Sprache.  
Alter 20. Größe 157. LBrInd 78. Haut 30. Augen 3. Haar schwarz.

256





1

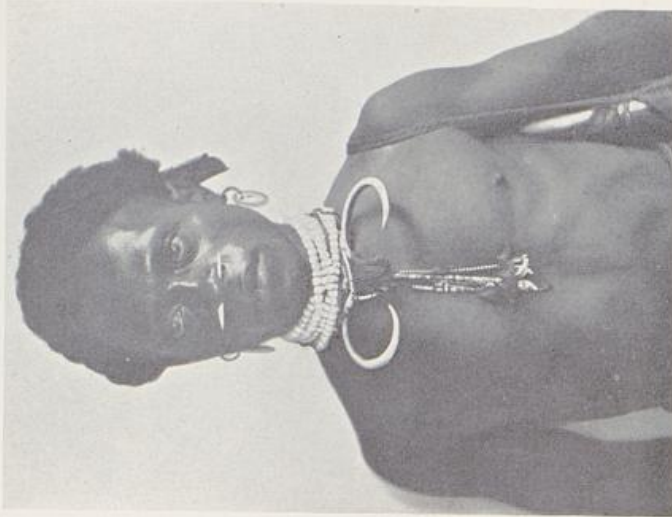

2

Misem. Astrolabe Bucht. Melanesische Sprache.  
Alter 20. Größe 145. LBrInd 81,4. Haut 30. Augen 2—3. Haar schwarz.

257



1

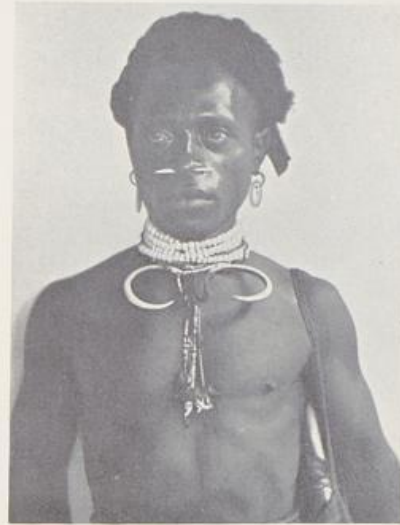

2

Misem. Astrolabe Buchr. Melanesische Sprache.  
Alter 20. Größe 145. LBrInd 81,4. Haut 30. Augen 2-3. Haar schwarz.



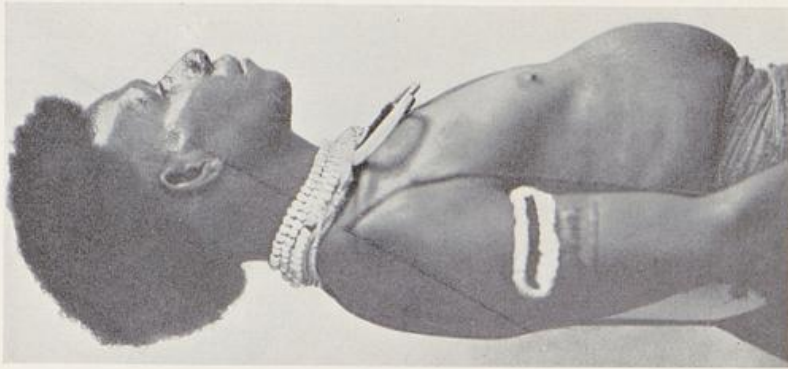

1



2

Misem. Astrolabe Bucht. Melanesische Sprache.

Alter 20. Größe 152. L.BrInd 75,1. Haut 28. Augen 2—3. Haar schwarz.



1



2

Misem. Astrolabe Bucht. Melanesische Sprache.  
Alter 20. Größe 152. LBrInd 75,1. Haut 28. Augen 2-3. Haar schwarz.

33\*

258





1



2

Biliao bei Friedrich Wilhelmshafen. Melanesische Sprache.  
Alter 18. Größe 158. L.Brind 79,3. Haut 30. Augen 2-3. Haar schwarz.



1



2

Biliao bei Friedrich Wilhelmshafen. Melanesische Sprache.  
Alter 18. Größe 158. LBrInd 79,3. Haut 30. Augen 2—3. Haar schwarz.

259





1



2

Billiao bei Friedrich Wilhelmshafen. Melanesische Sprache.  
Alter 18. Größe 162. LBrind 78,2. Haut 30. Augen 2. Haar schwarz.



Biliao bei Friedrich Wilhelmshafen. Melanesische Sprache.  
Alter 18. Größe 162. LBrind 78,2. Haut 30. Augen 2. Haar schwarz.



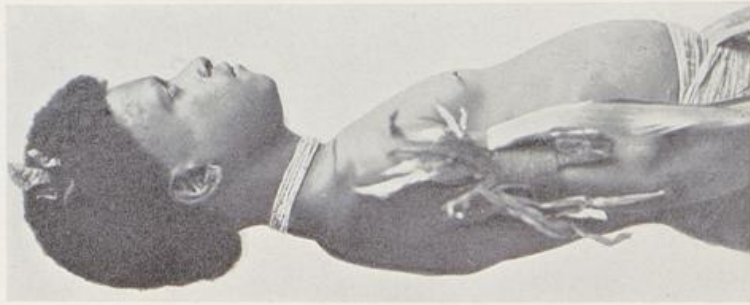

1

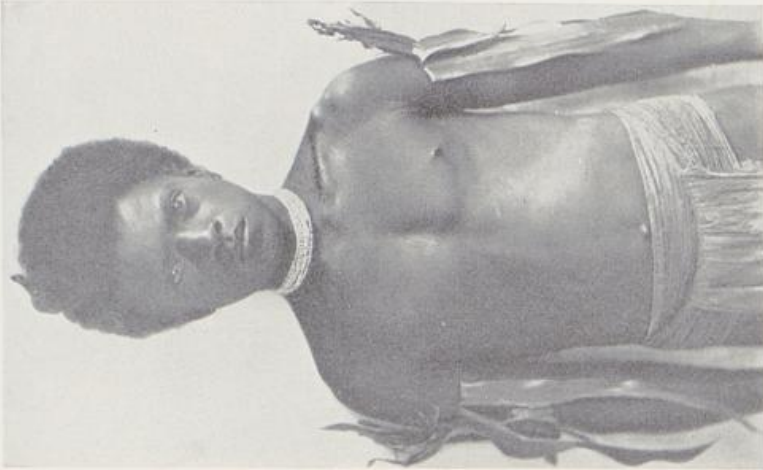

2

Billiao bei Friedrich Wilhelmshafen. Melanesische Sprache.  
Alter 15. Größe 146. LBrInd 75,3. Haut 30. Augen 2-3. Haar schwarz.



1



2

Billao bei Friedrich Wilhelmshafen. Melanesische Sprache.  
Alter 15. Größe 146. L.BrInd 75,3. Haut 30. Augen 2-3. Haar schwarz.





Bilio bei Friedrich Wilhelmshafen. Melanesische Sprache.  
Alter 15. Größe 163. LBrind 78,8. Haut 30. Augen 2. Haar schwarz.



1



2

Biliao bei Friedrich Wilhelmshafen. Melanesische Sprache.  
Alter 15. Größe 163. LBrInd 78,8. Haut 30. Augen 2. Haar schwarz.

262



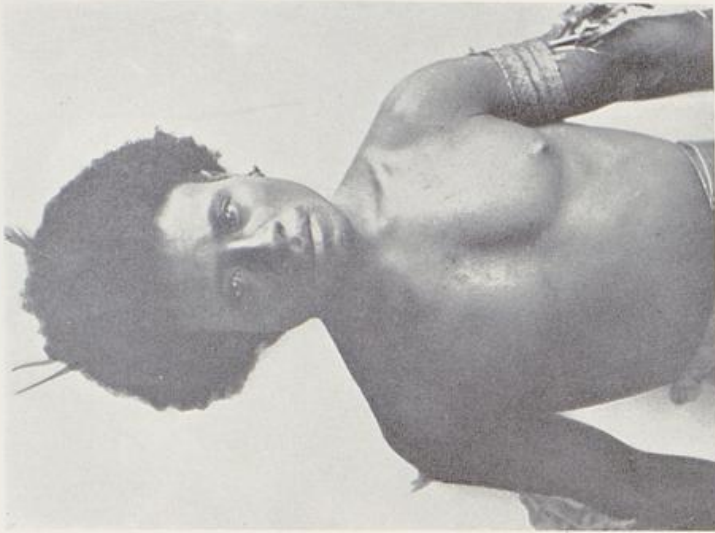

2



1

Billiao bei Friedrich Wilhelmshafen. Melanesische Sprache.  
Alter 18. Größe 146. LBrInd 84,6. Haut 30. Augen 2-3. Haar schwarz.



1



2

Biliao bei Friedrich Wilhelmshafen. Melanesische Sprache.  
Alter 18. Größe 146. LBrind 84,6. Haut 30. Augen 2-3. Haar schwarz.

263





1



2

Biliao bei Friedrich Wilhelmshafen. Melanesische Sprache.  
Alter 25. Größe 164. L.Brind 77,9. Haut 30. Augen 3. Haar schwarz.



Biliao bei Friedrich Wilhelmshafen. Melanesische Sprache.  
Alter 25. Größe 164. LBrInd 77,9. Haut 30. Augen 3. Haar schwarz.



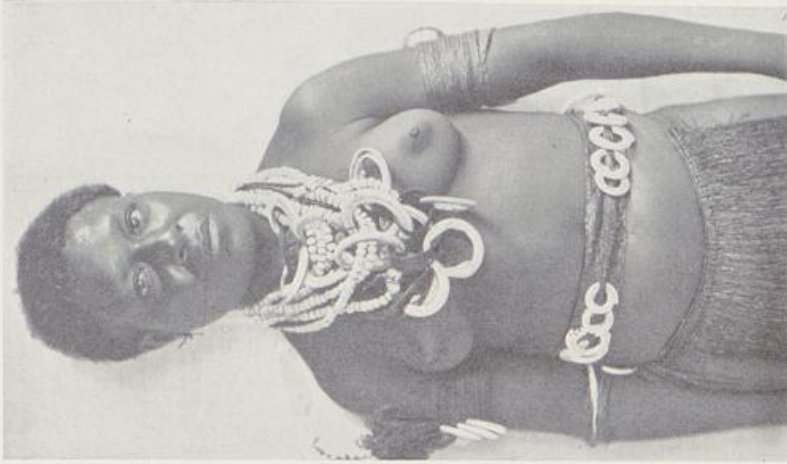
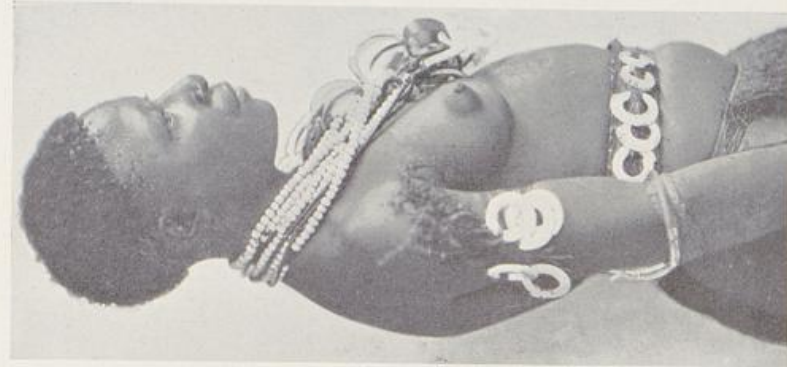

Biliao bei Friedrich Wilhelmshafen. Melanesische Sprache.  
Alter 18. Größe 147. L.Brind 80,3. Haut 30. Augen 2—3. Haar schwarz.

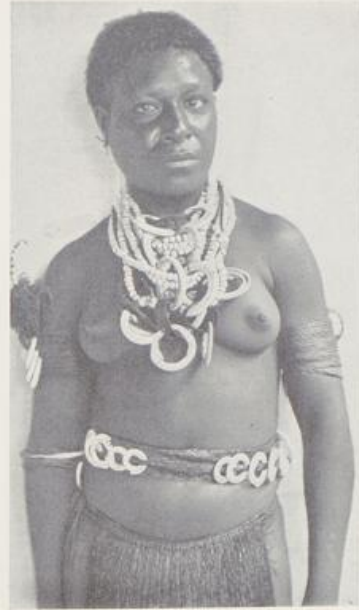

1

2

Biliao bei Friedrich Wilhelmshafen. Melanesische Sprache.  
Alter 18. Größe 147. LBrInd 80,3. Haut 30. Augen 2-3. Haar schwarz.



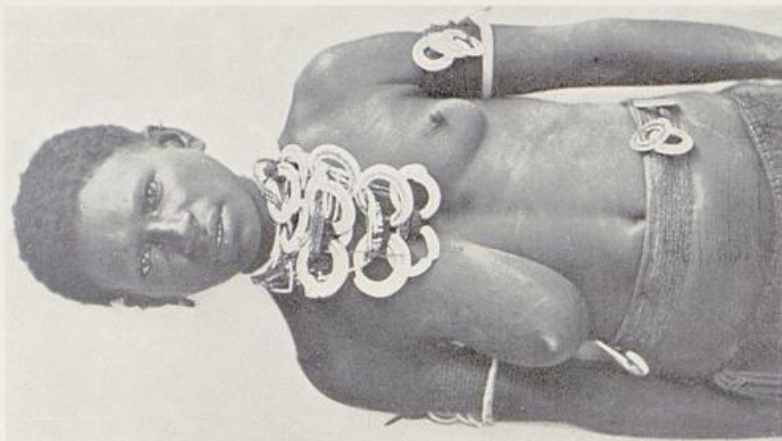

3

2

1

Billiao bei Friedrich Wilhelmshafen. Melanesische Sprache.  
Alter 20. Größe 150. L.BrInd 81,5. Haut 29. Augen 2-3. Haar schwarz.



1

2

3

Billao bei Friedrich Wilhelmshafen. Melanesische Sprache.  
Alter 20. Größe 150. LBrind 81,5. Haut 29. Augen 2—3. Haar schwarz.



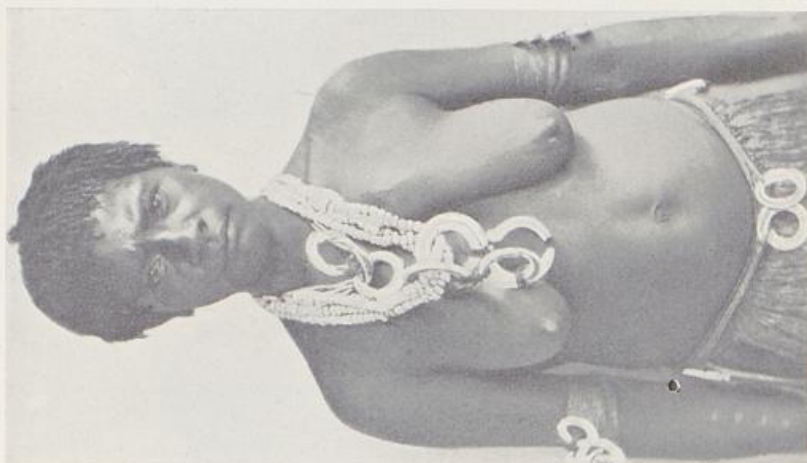
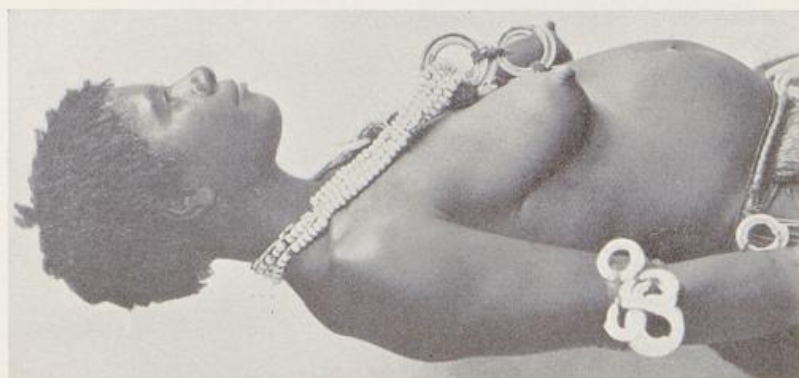

Billiao bei Friedrich Wilhelmshafen. Melanesische Sprache.  
Alter 18. Größe 142. LBrind 77,6. Haut 30. Augen 2—3. Haar schwarz.



Biliao bei Friedrich Wilhelmshafen. Melanesische Sprache.  
Alter 18. Größe 142. LBrInd 77,6. Haut 30. Augen 2-3. Haar schwarz.

267





4



2



3



4

Ruo bei Friedrich Wilhelmshafen. Melanesische Sprache.  
Nr. 1—2: Alter 18. Größe 152. LBrind 76,5. Haut 30. Augen 2—3. Haar schwarz.  
Nr. 3—4: Alter 18. Größe 153. LBrind 79,5. Haut 29. Augen 2—3. Haar schwarz.



4



2



3



4

Ruo bei Friedrich Wilhelmshafen. Melanesische Sprache.

Nr. 1—2: Alter 18. Größe 152. LBrInd 76,5. Haut 30. Augen 2—3. Haar schwarz.  
 Nr. 3—4: Alter 18. Größe 153. LBrInd 79,5. Haut 29. Augen 2—3. Haar schwarz.





1

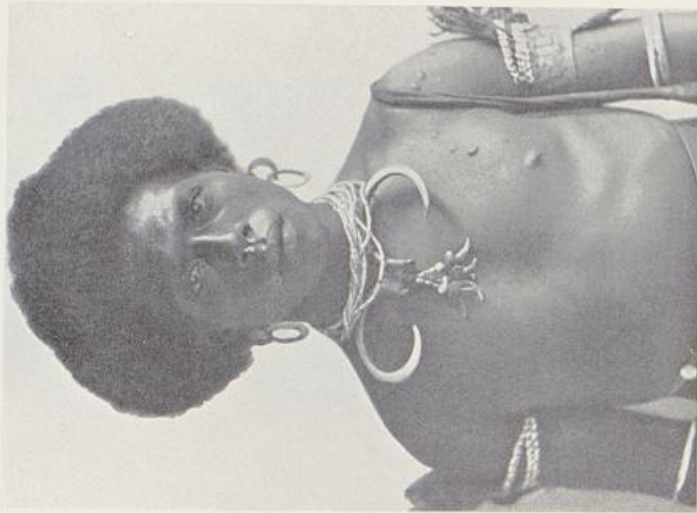

2



3

Ruo bei Friedrich Wilhelmshafen. Melanesische Sprache.  
Nr. 1—2: Alter 20, Größe 157, LBrInd 78,4, Haut 30, Augen 3, Haar schwarz.  
Nr. 3: Alter 40, Größe 170, LBrInd 76,2, Haut 30, Augen 2—3, Haar schwarz.



1



2



3

Ruo bei Friedrich Wilhelmshafen. Melanesische Sprache.

Nr. 1-2: Alter 20. Größe 157. LBrind 78,4. Haut 30. Augen 3. Haar schwarz.  
Nr. 3: Alter 40. Größe 170. LBrind 76,2. Haut 30. Augen 2-3. Haar schwarz.

269





1



2

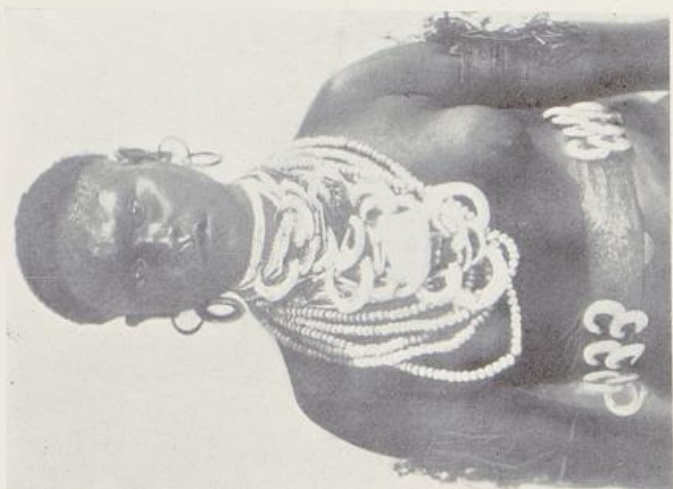

3

Ruo bei Friedrich Wilhelmshafen. Melanesische Sprache.  
Nr. 1: Alter 25, Größe 155, L.Brind 79,5, Haut 30, Augen 2, Haar schwarz.  
Nr. 2-3: Alter 20, Größe 147, L.Brind 82,9, Haut 29, Augen 2, Haar schwarz.



1



2



3

Ruo bei Friedrich Wilhelmshafen. Melanesische Sprache.

Nr. 1: Alter 25. Größe 155. LBrind 79,5. Haut 30. Augen 2. Haar schwarz.  
Nr. 2-3: Alter 20. Größe 147. LBrind 82,9. Haut 29. Augen 2. Haar schwarz.

270

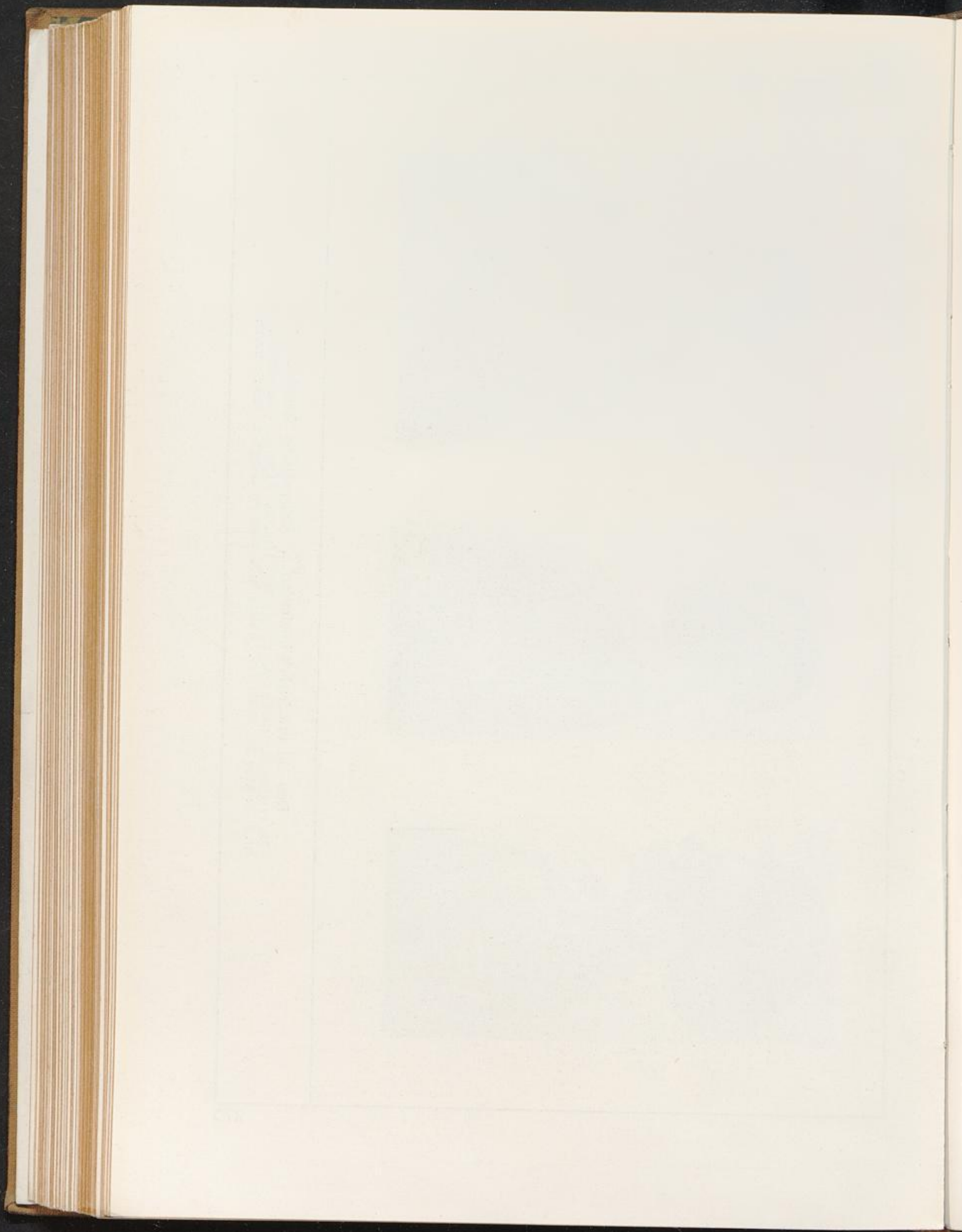

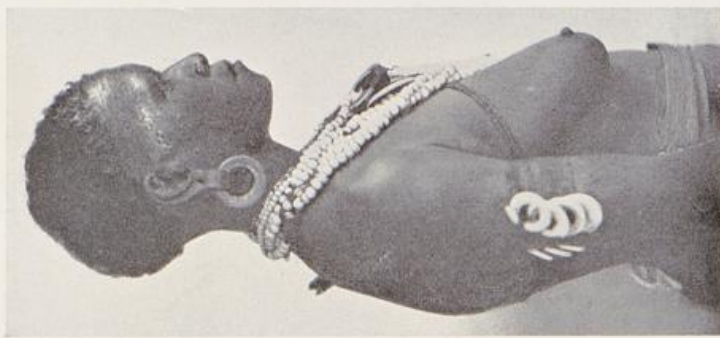

1

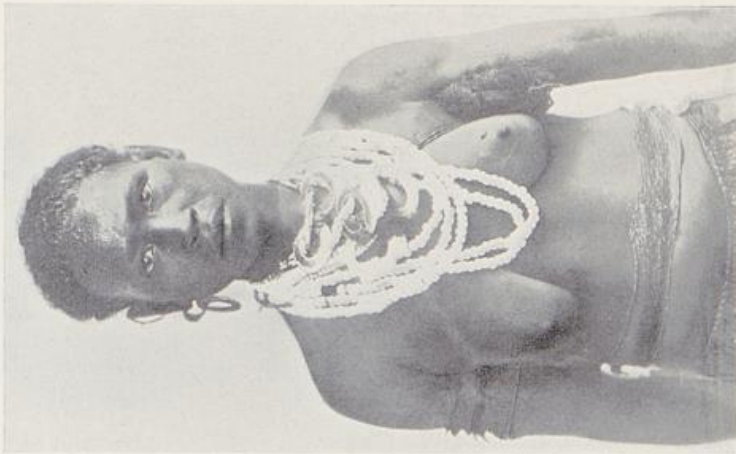

2

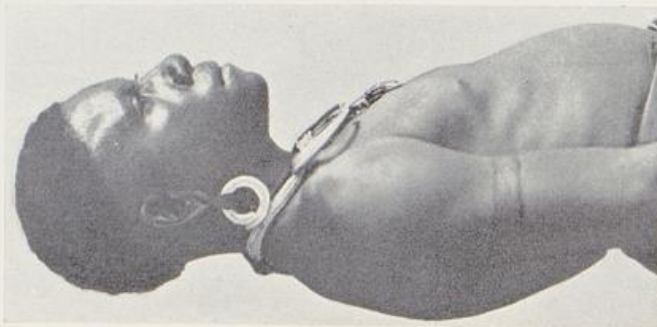

3

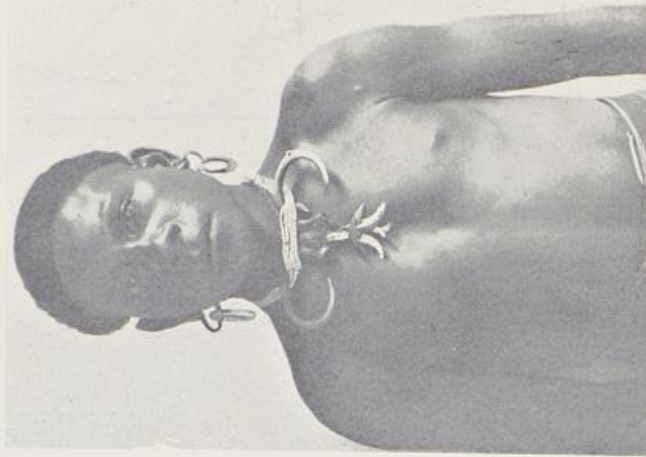

4

Ruo bei Friedrich Wilhelmshafen. Melanesische Sprache.  
Nr. 1—2: Alter 25. Größe 145. LBrind 78,0. Haut 28. Augen 2—3. Haar schwarz.  
Nr. 3—4: Alter 18. Größe 158. LBrind 81,1. Haut 29. Augen 2—3. Haar schwarz.

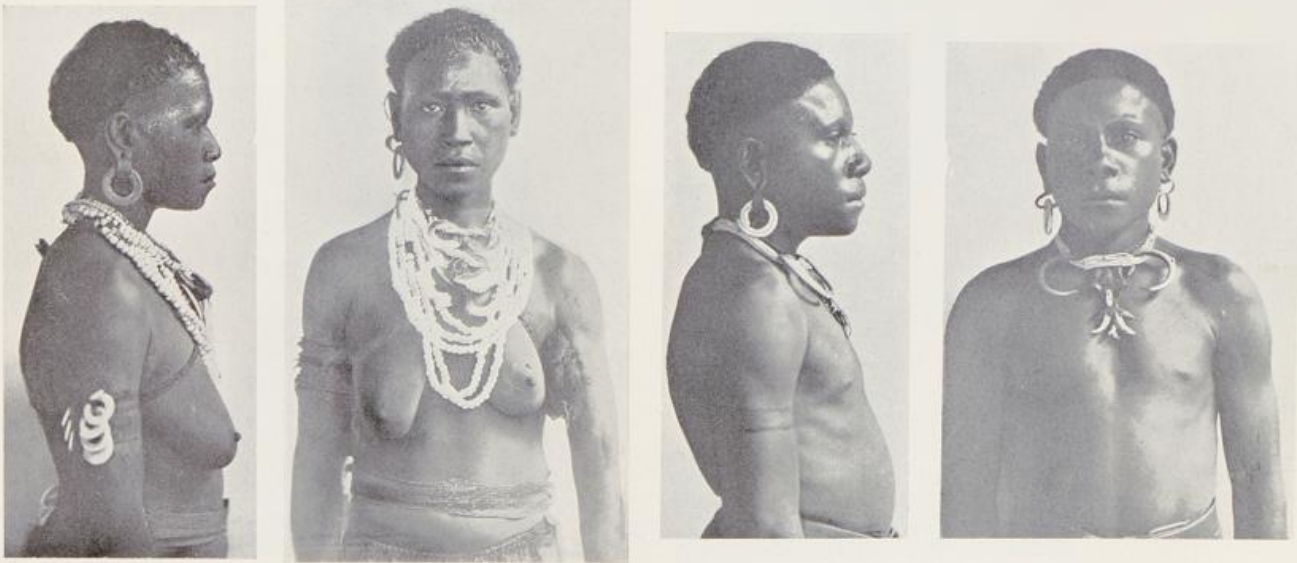

Ruo bei Friedrich Wilhelmshafen. Melanesische Sprache.

Nr. 1—2: Alter 25. Größe 145. LBrInd 78,0. Haut 28. Augen 2—3. Haar schwarz.  
Nr. 3—4: Alter 18. Größe 158. LBrInd 81,1. Haut 29. Augen 2—3. Haar schwarz.



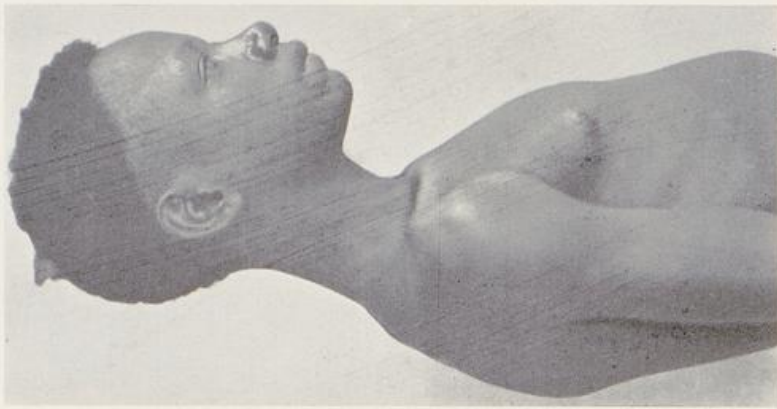

Hinterland von Friedrich Wilhelmshafen. Papuanische Sprache.  
Alter 15. Größe 142. LBrInd 82. Haut 30. Augen 2. Haar schwarz.



Hinterland von Friedrich Wilhelmshafen. Papuanische Sprache.  
Alter 15. Größe 142. LBrind 82. Haut 30. Augen 2. Haar schwarz.

272



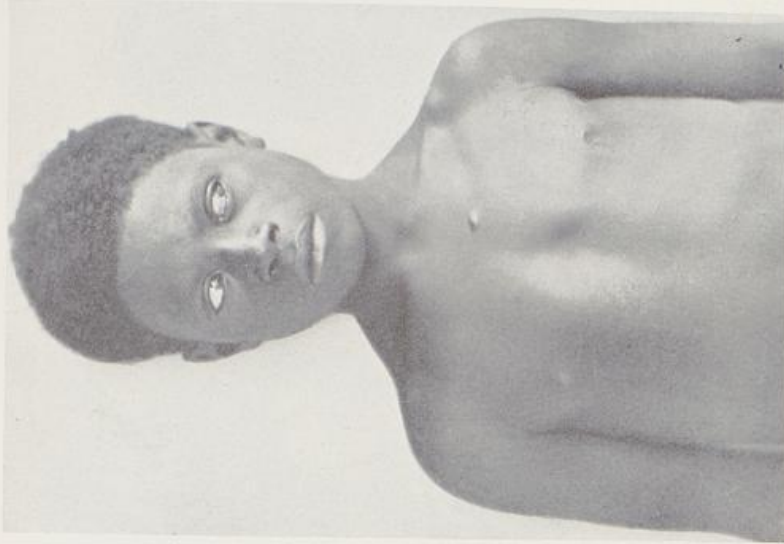
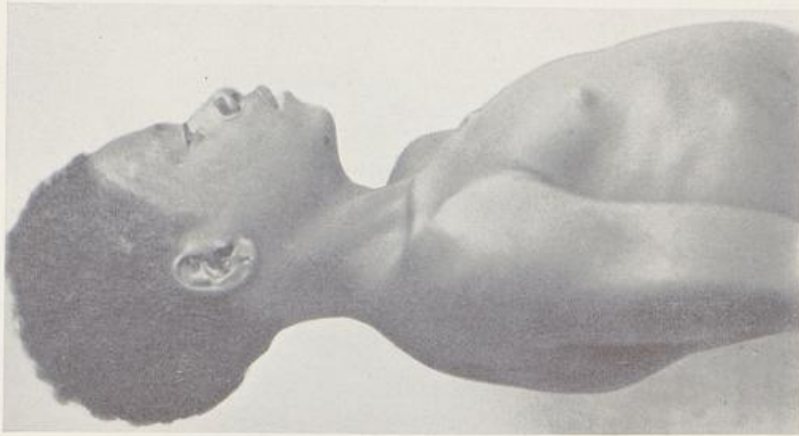

Hinterland von Friedrich Wilhelmshafen. Papuanische Sprache.  
Alter 12. Größe 142. LBrind 79,3. Haut 30. Augen 2. Haar schwarz.

273

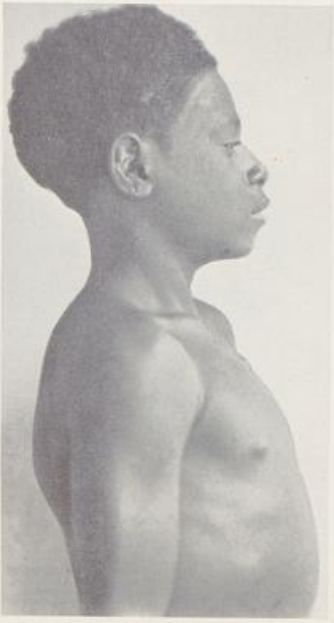

1



2

Hinterland von Friedrich Wilhelmshafen. Papuanische Sprache.  
Alter 12. Größe 142. LBrind 79,3. Haut 30. Augen 2. Haar schwarz.

35

273





1

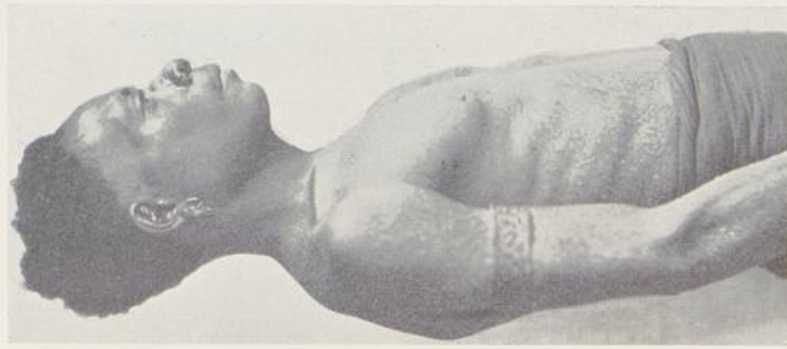

2

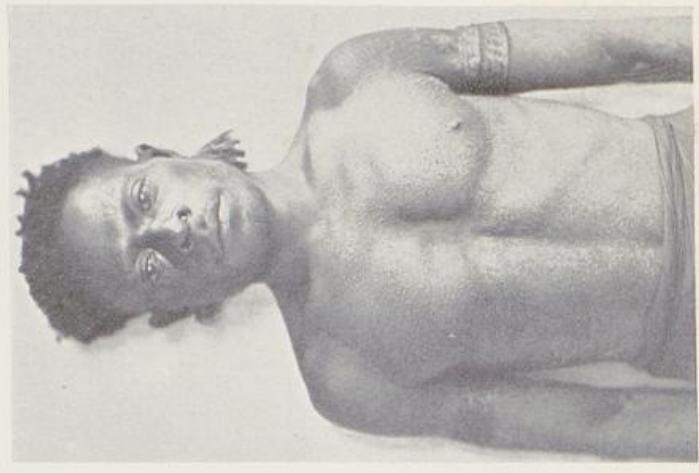

3

Nr. 1: Monumbo von Potsdamhafen. Papuanische Sprache. Nr. 2—3: Anium bei Bogia. Potsdamhafen.  
Nr. 2—3: Alter 25. Größe 153. L.Brind 77,2. Haut 29. Augen 2—3. Haar schwarz. Durchbohrung des Nasenflügels.



1



2

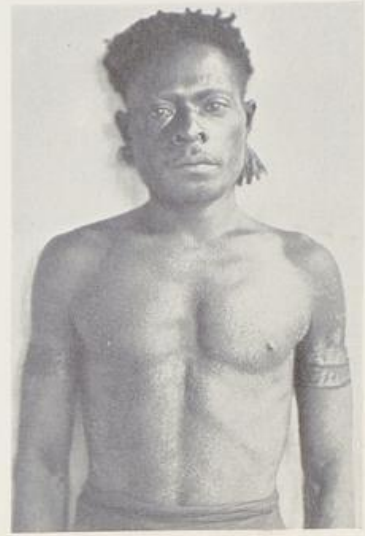

3

Nr. 1: Monumbo von Potsdamhafen. Papuanische Sprache. Nr. 2—3: Anium bei Bogja. Potsdamhafen.  
Nr. 2—3: Alter 25. Größe 153. LBrInd 77,2. Haut 29. Augen 2—3. Haar schwarz. Durchbohrung des Nasenflügels.

35\*

274



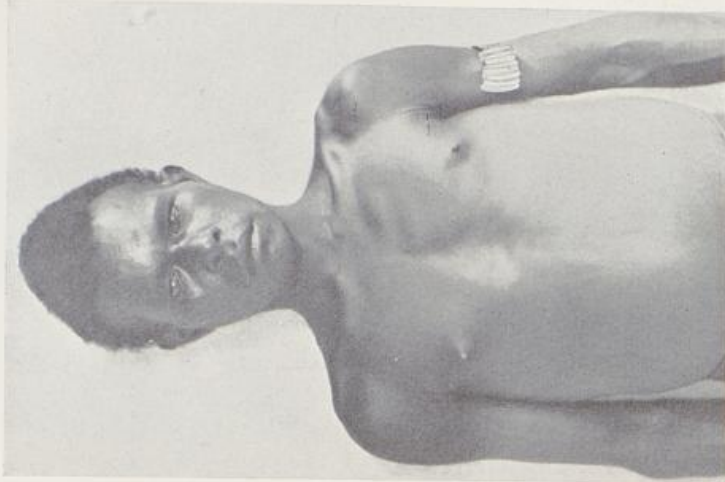

Mündungsgebiet des Augustafusses.  
Alter 18. Größe 166. L.Brind 69,1. Haut 30. Augen 2-3. Haar schwarz.



Mündungsgebiet des Augustafusses.  
Alter 18. Größe 166. LBrInd 69,1. Haut 30. Augen 2-3. Haar schwarz.



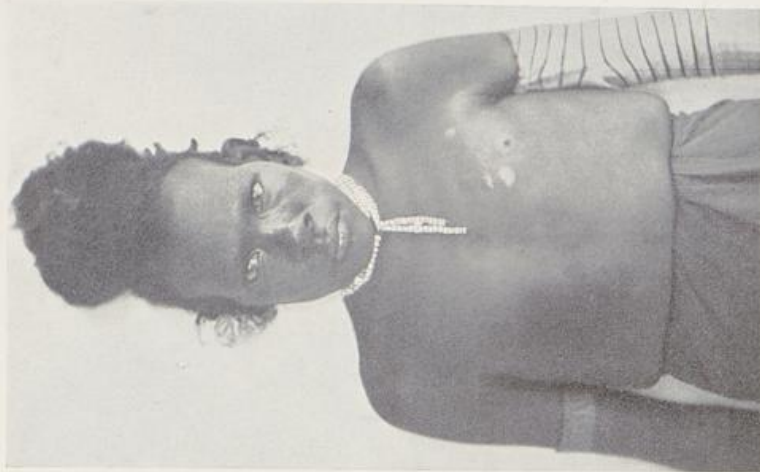

Mündungsgebiet des Augustaflyesses.  
Alter 20. Größe 170. L.BrInd 66,7. Haut 32. Augen 2—3. Haar schwarz.



1



5

Mündungsgebiet des Augustafusses.

Alter 20. Größe 170. LBrind 66,7. Haut 32. Augen 2-3. Haar schwarz.

276



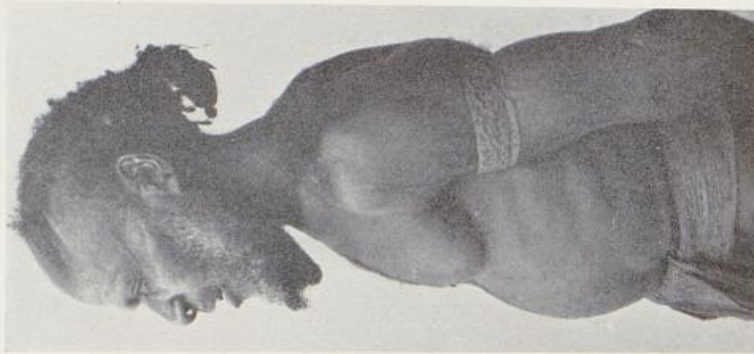

Augustafluß, 30 Seemeilen von der Mündung.



Augustafluß, 30 Seemeilen von der Mündung.





1

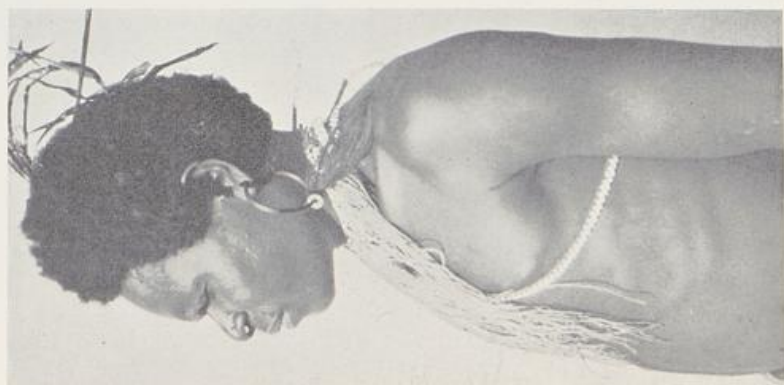

2



3

Nr. 1—2: Dallmannhafen. Melanesische Sprache. Nr. 3: Insel Muschu bei Dallmannhafen.  
Melanesische Sprache.

Nr. 1—2: Alter 20. Größe 156. LBrInd 75,8. Haut 29. Augen 3. Haar schwarz.



1



2



3

Nr. 1—2: Dallmannhafen. Melanesische Sprache. Nr. 3: Insel Muschu bei Dallmannhafen.  
Melanesische Sprache.

Nr. 1—2: Alter 20. Größe 156. LBrInd 75,8. Haut 29. Augen 3. Haar schwarz.

278



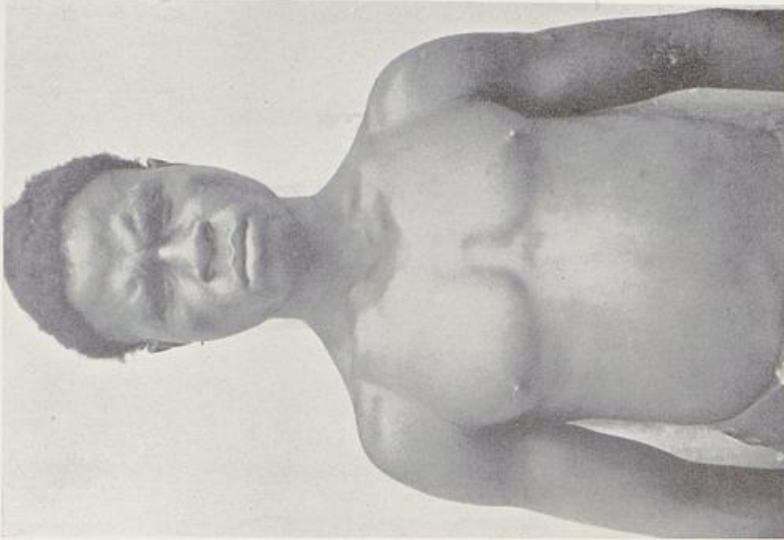
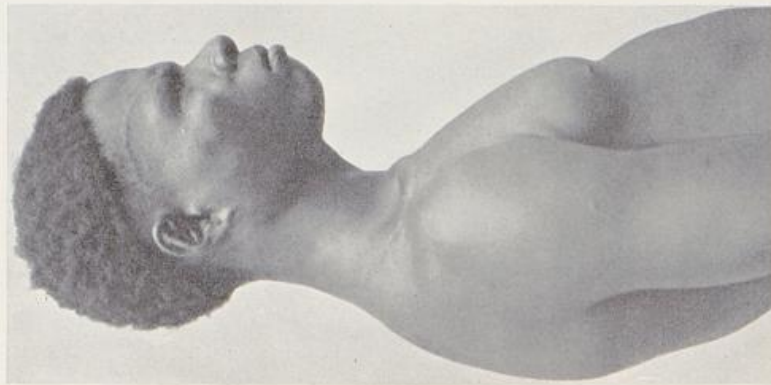

Olivama. Hinterland von Dallmannhafen. Papuanische Sprache.  
Alter 20. Größe 157. LBrInd 73,5. Haut 30. Augen 2. Haar schwarz.



1

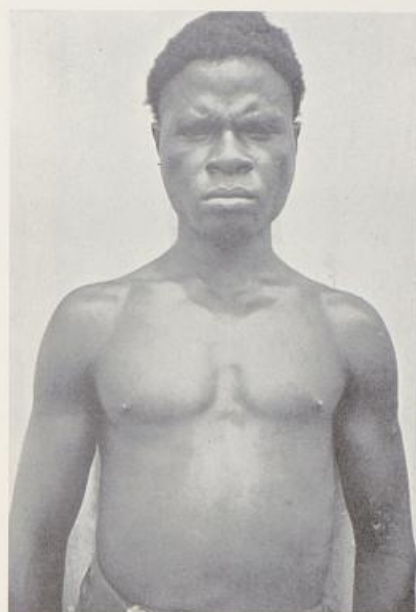

2

Olivama. Hinterland von Dallmannhafen. Papuanische Sprache.  
Alter 20. Größe 157. LBrInd 73,5. Haut 30. Augen 2. Haar schwarz.

279

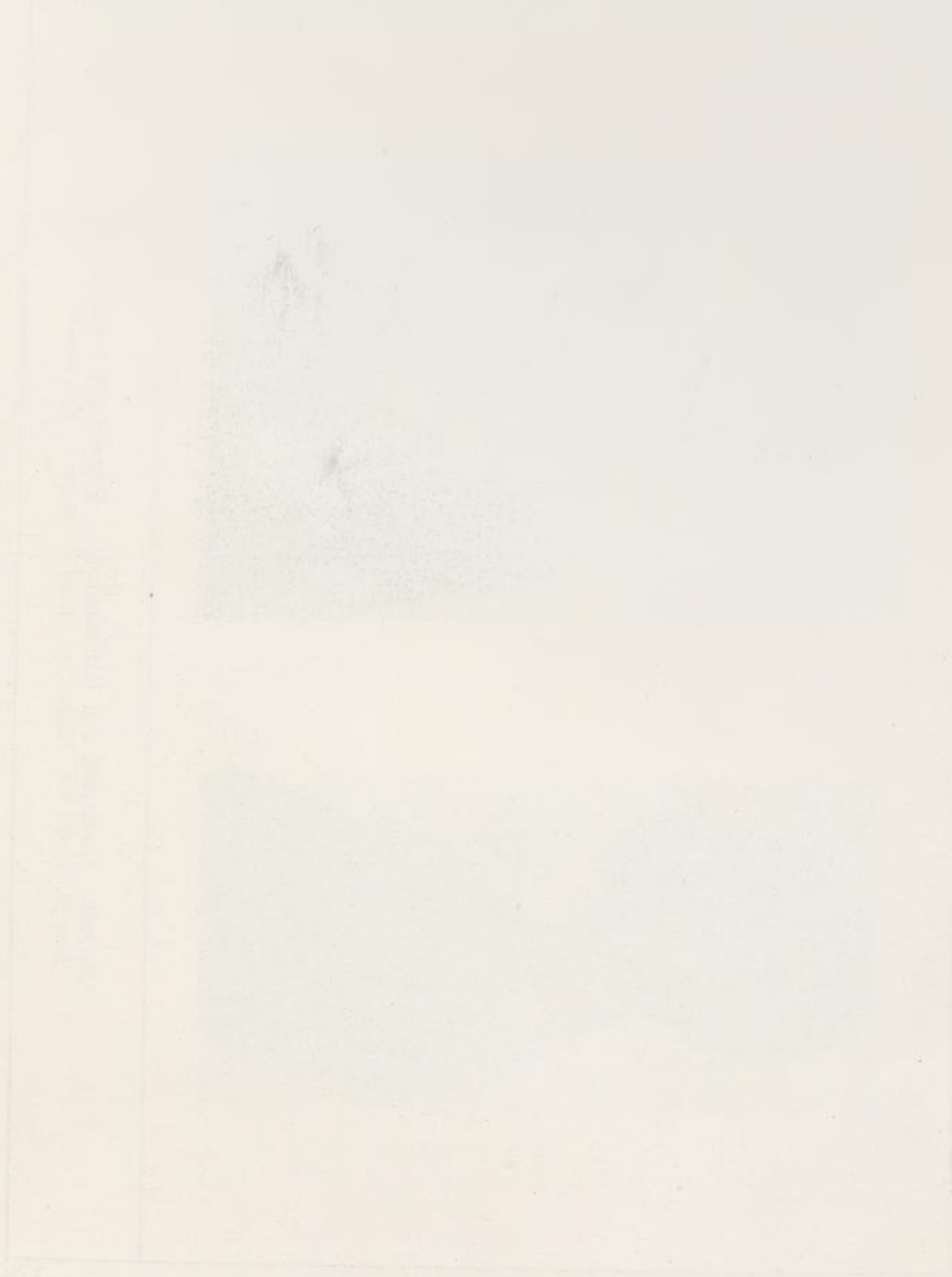

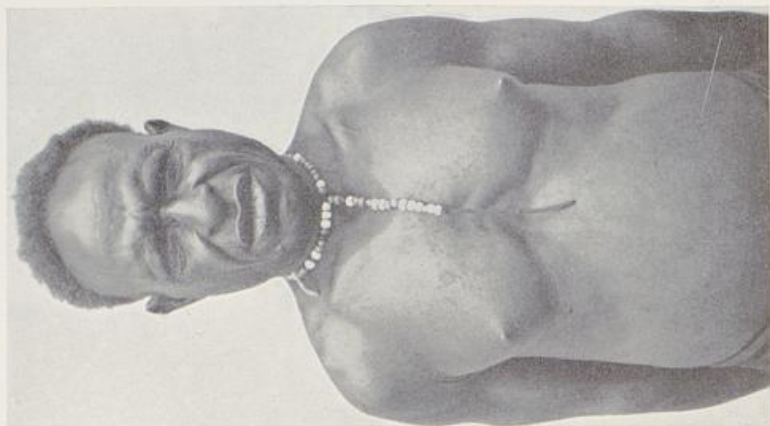
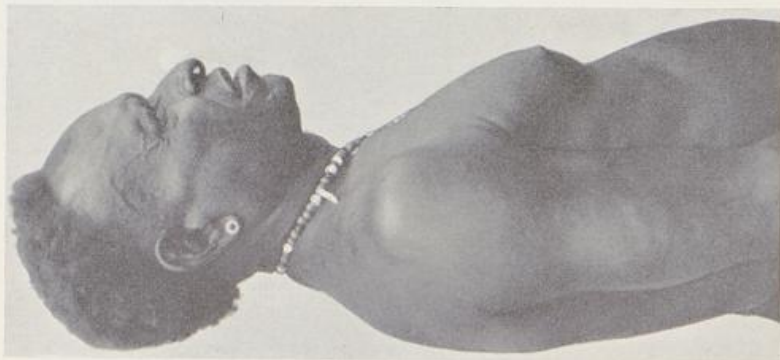

Olivama. Hinterland von Dallmannhafen. Papuanische Sprache.  
Alter 35. Größe 159. LBrInd 76,3. Haut 21—22 (Halbalbino). Augen 6—7. Haar rötlich hellblond, sehr kraus.



1

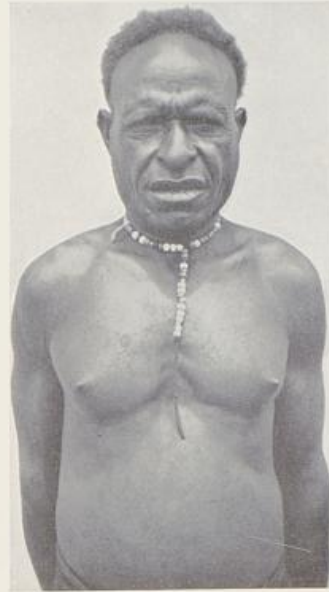

2

Olivama. Hinterland von Dallmannhafen. Papuanische Sprache.  
Alter 35. Größe 159. LBrind 76,3. Haut 21-22 (Halbalbino). Augen 6-7. Haar rötlich hellblond, sehr kraus.

280



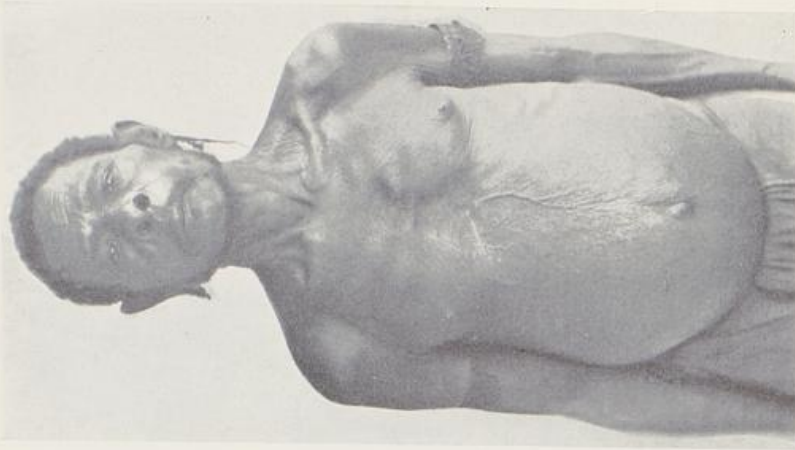

3

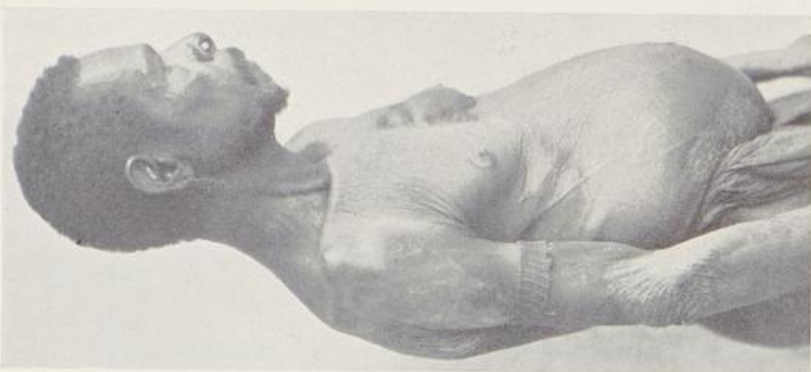

2



1

Saure. Hinterland von Dallmannhafen. Papuanische Sprache.  
Alter 50. Größe 142. LBrind 83,8. Haut 30. Augen 2-3. Haar schwarz.



1



2



3

Saure. Hinterland von Dallmannhafen. Papuanische Sprache.  
Alter 50. Größe 142. LBrInd 83,8. Haut 30. Augen 2-3. Haar schwarz.



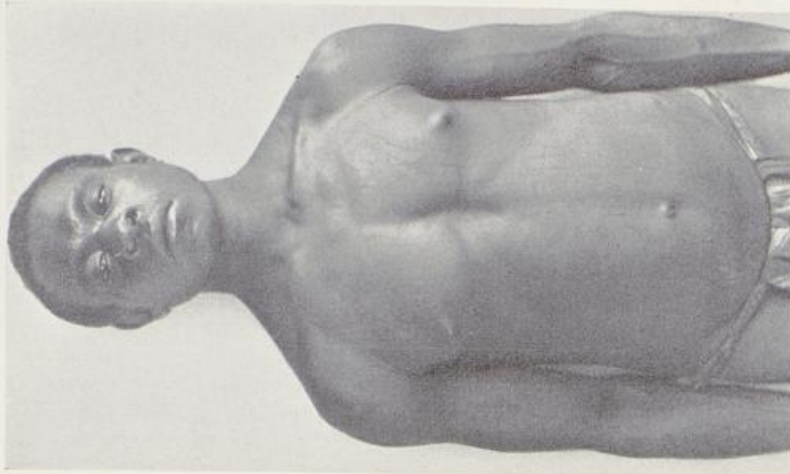
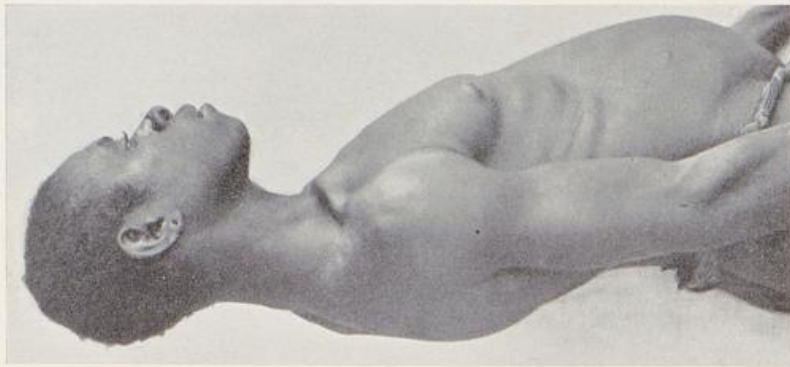

Sauré. Hinterland von Dallmannhafen. Papuanische Sprache.  
Alter 20. Größe 150. L.BrInd 80,6. Haut 30. Augen 2. Haar schwarz.

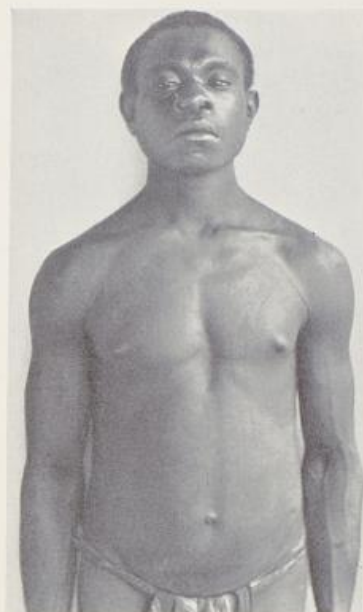
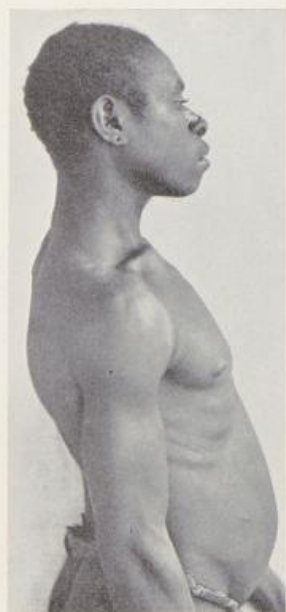

Saure. Hinterland von Dallmannhafen. Papuanische Sprache.  
Alter 20. Größe 150. LBrInd 80,6. Haut 30. Augen 2. Haar schwarz.

369

282

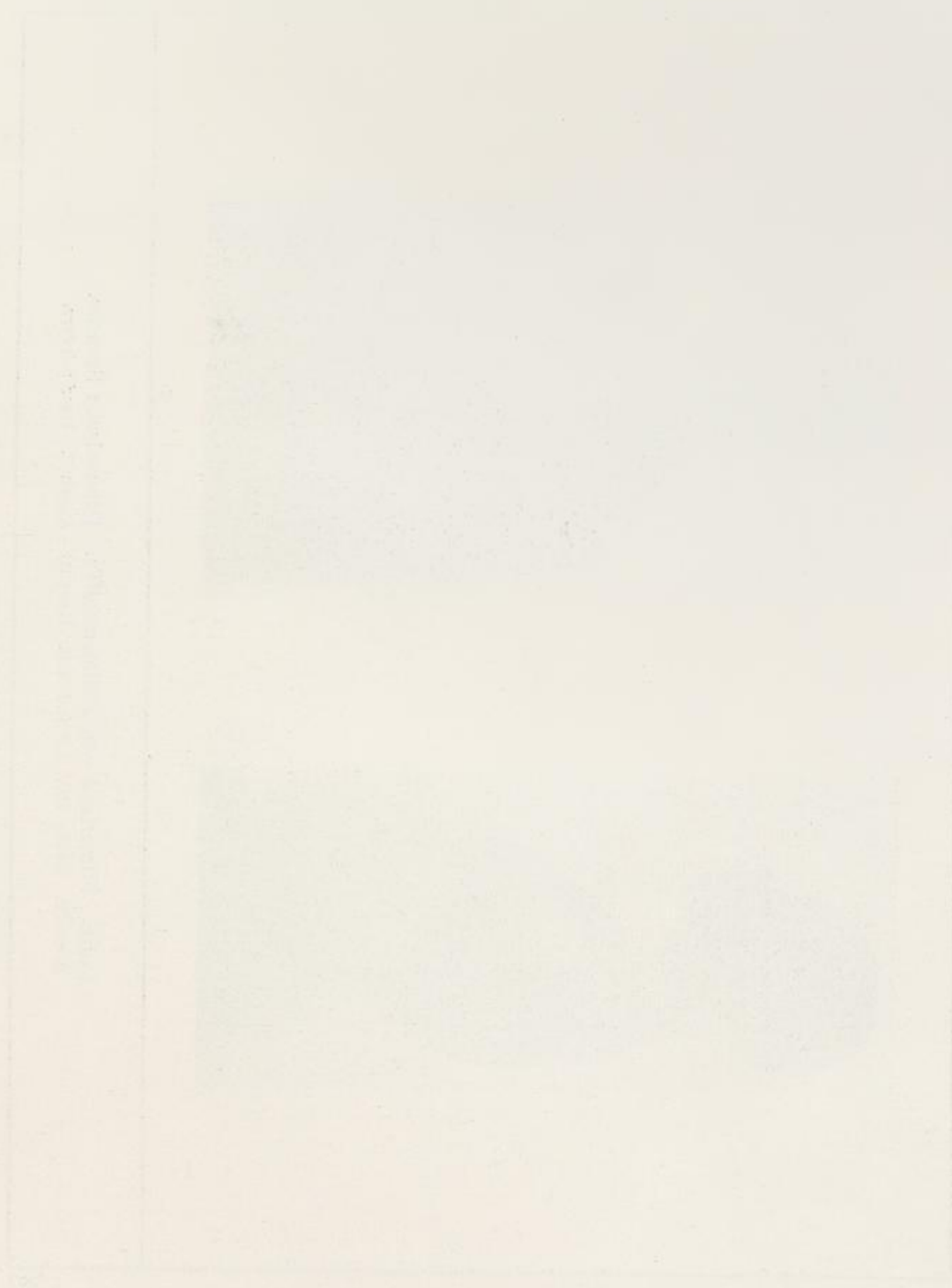

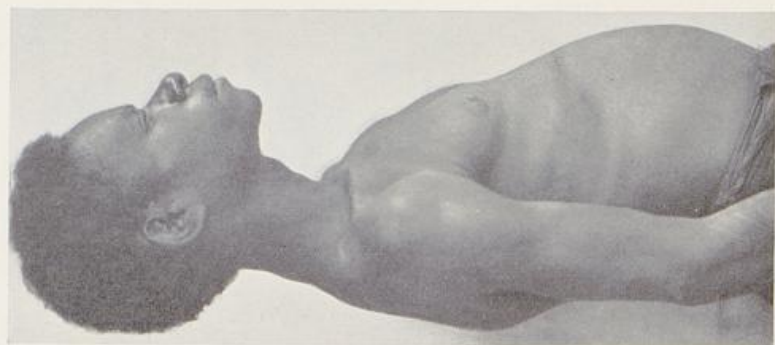

Saure. Hinterland von Dallmannhafen. Papuanische Sprache.  
Alter 20. Größe 147. LBrind 72. Haut 30. Augen 2—3. Haar schwarz.



Saure. Hinterland von Dallmannhafen. Papuanische Sprache.  
Alter 20. Größe 147. LBrInd 72. Haut 30. Augen 2-3. Haar schwarz.



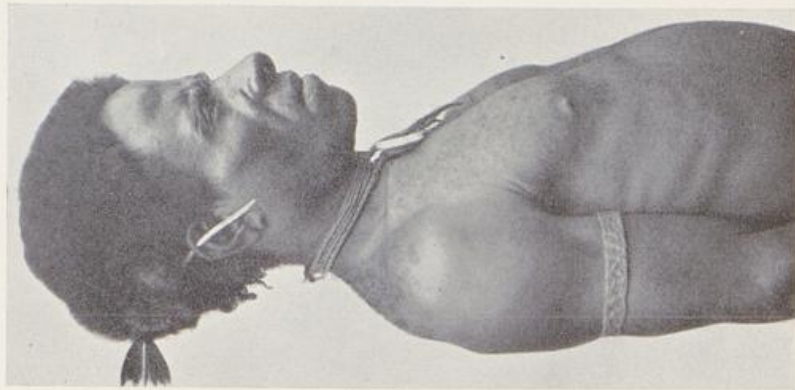

Kahor. Hinterland von But. Zwischen Dallmannhafen und Berlinhafen. Papuanische Sprache.  
Alter 50. Größe 148. LBrind 75,8. Haut 30. Augen 3. Haar spärlich, ergrauend; der Mann trägt eine aus Fell  
gearbeitete Perrücke.



1



2

Kahor. Hinterland von But. Zwischen Dallmannhafen und Berlinhafen. Papuanische Sprache.  
Alter 50. Größe 148. LBrind 75,8. Haut 30. Augen 3. Haar spärlich, ergrauend; der Mann trägt eine aus Fell  
gearbeitete Perrücke.

284



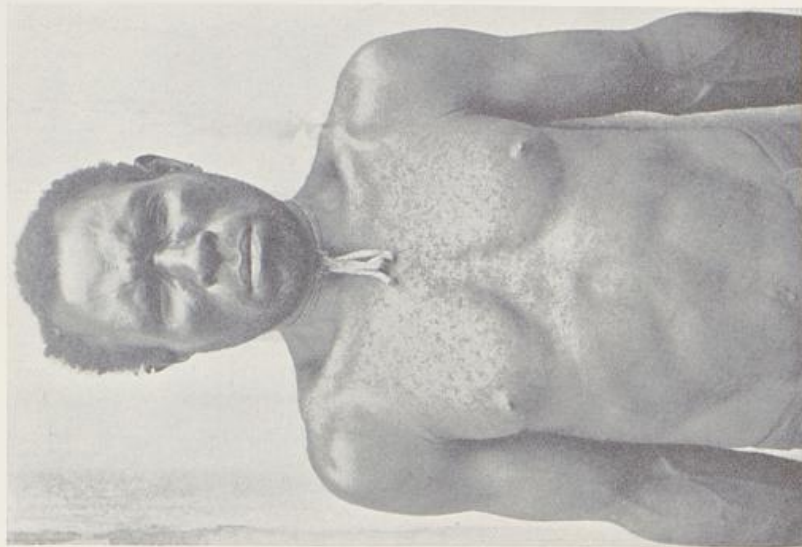
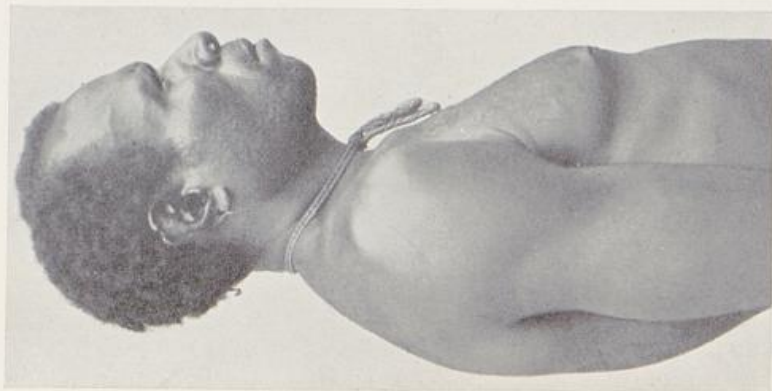

Kahor. Hinterland von But. Zwischen Dallmannhafen und Berlinhafen. Papuanische Sprache.  
Alter 40. Größe 154. LBrind 80,6. Haut 30. Augen 2—3. Haar schwarz.

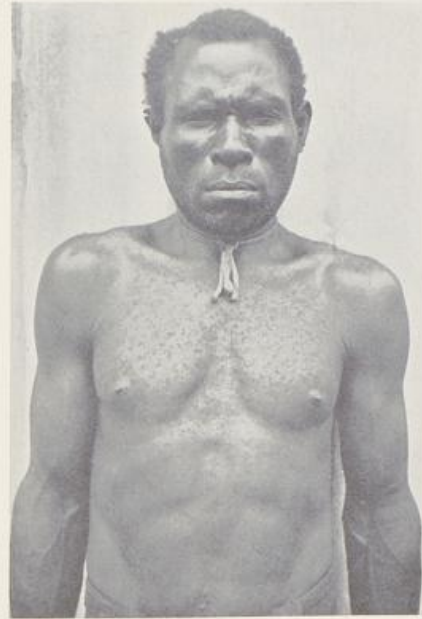

1

2

Kahor. Hinterland von But. Zwischen Dallmannhafen und Berlinhafen. Papuanische Sprache.  
Alter 40. Größe 154. LBrInd 80,6. Haut 30. Augen 2-3. Haar schwarz.

285



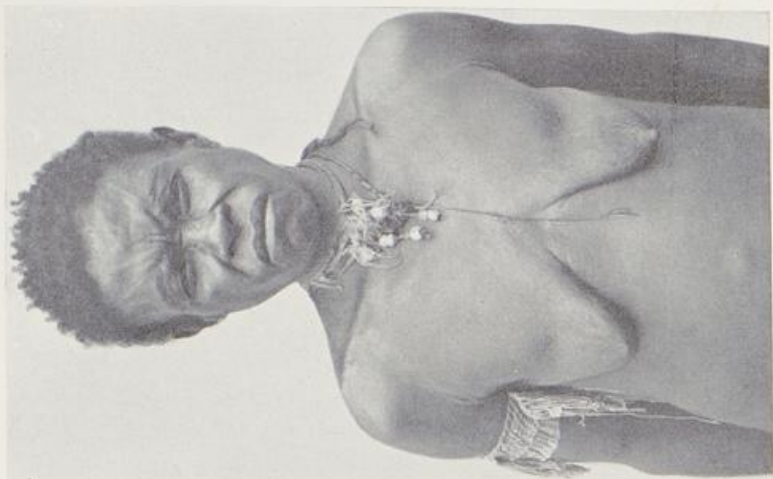
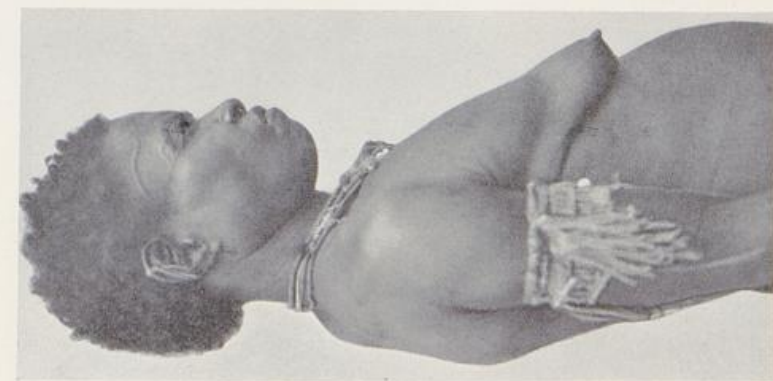

Kahor. Hinterland von But. Zwischen Dallmannhafen und Berlinhafen. Papuanische Sprache.  
Alter 40. Größe 143. LBrInd 75,8. Haut 29. Augen 3. Haar schwarz.

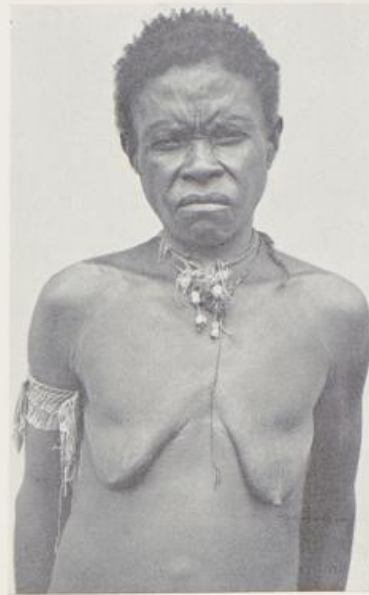

Kahor. Hinterland von But. Zwischen Dallmannhafen und Berlinhafen. Papuanische Sprache.  
Alter 40. Größe 143. LBrind 75,8. Haut 29. Augen 3. Haar schwarz.

286





1



2

Vokau bei Berlinhafen. Lepra. Papuanische Sprache.



1



2

Vokau bei Berlinhafen. Lepra. Papuanische Sprache.

287



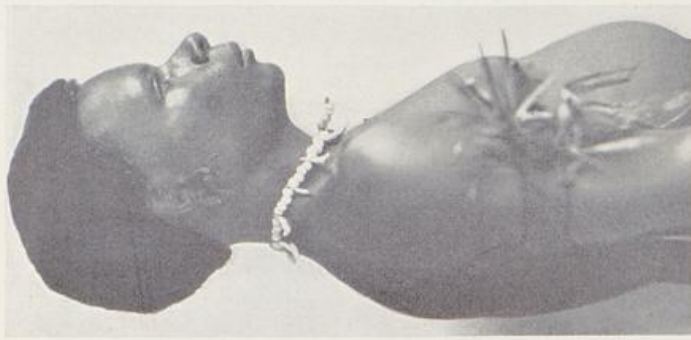

1



2

Seleo. Berlinhafen. Melanesische Sprache.  
Alter 18. Größe 157. LBrInd 70,3. Haut 30. Augen 2. Haar schwarz.



1



2

Seleo. Berlinhafen. Melanesische Sprache.  
Alter 18. Größe 157. LBrind 70,3. Haut 30. Augen 2. Haar schwarz.

288



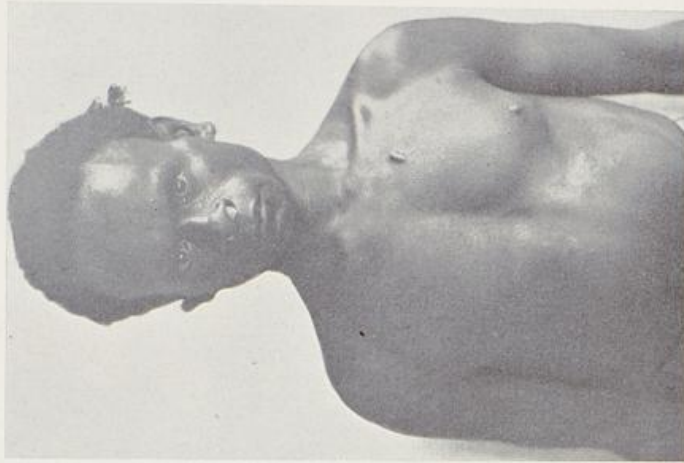

Seleo. Berlinhafen. Melanesische Sprache.  
Nr. 1—2: Alter 18. Größe 154. LBrind 77,3. Haut 30. Augen 2—3. Haar schwarz.  
Nr. 3: Alter 16. Größe 152. LBrind 75,9. Haut 26. Augen 2. Haar schwarz.



1



2



3

Seleo. Berlinhafen. Melanesische Sprache.

Nr. 1—2: Alter 18. Größe 154. LBrInd 77,3. Haut 30. Augen 2—3. Haar schwarz.  
Nr. 3: Alter 16. Größe 152. LBrInd 75,9. Haut 26. Augen 2. Haar schwarz.





1



2

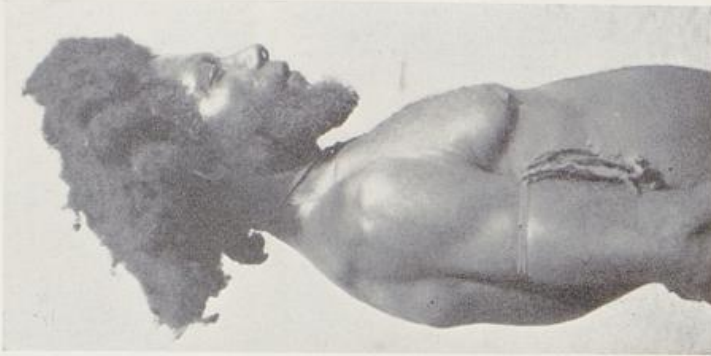

3



4

Malol. Westlich von Berlinhafen. Melanesische Sprache.  
Nr. 1—2: Alter 16. Größe 154. LBrind 79,3. Haut 30. Augen 2—3. Haar schwarz.



1

2

3

4

Malol. Westlich von Berlinhafen. Melanesische Sprache.  
Nr. 1—2: Alter 16. Größe 154. LBrInd 79,3. Haut 30. Augen 2—3. Haar schwarz.

37\*

290





1

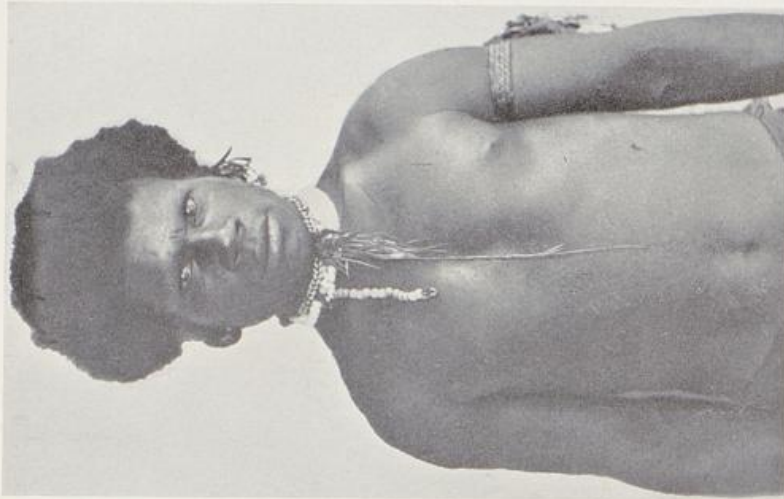

2



3

Malol. Westlich von Berlinhafen. Melanesische Sprache.  
Nr. 1—2: Alter 18. Größe 157. LBrind 73,1. Haut 30. Augen 2—3. Haar schwarz.



1



2



3

Malol. Westlich von Berlinhafen. Melanesische Sprache.  
Nr. 1—2: Alter 18. Größe 157. LBrInd 73,1. Haut 30. Augen 2—3. Haar schwarz.

291



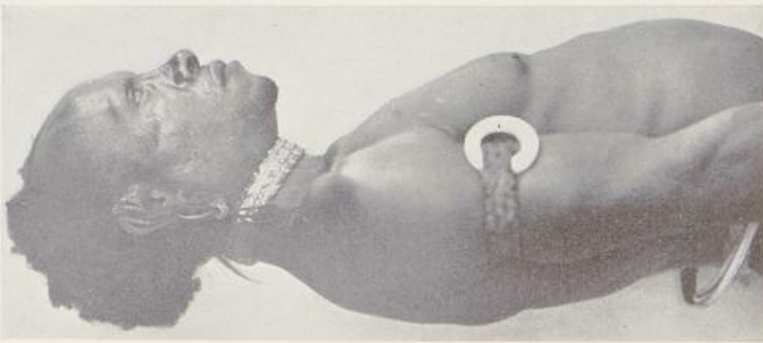

Matol. Westlich von Berlinhafen. Melanesische Sprache.  
Alter 45. Größe 159. LBrInd 79. Haut 32. Augen 2. Haar ergrauend.



Malol. Westlich von Berlinhafen. Melanesische Sprache.  
Alter 45. Größe 159. LBrind 79. Haut 32. Augen 2. Haar ergrauend.

292



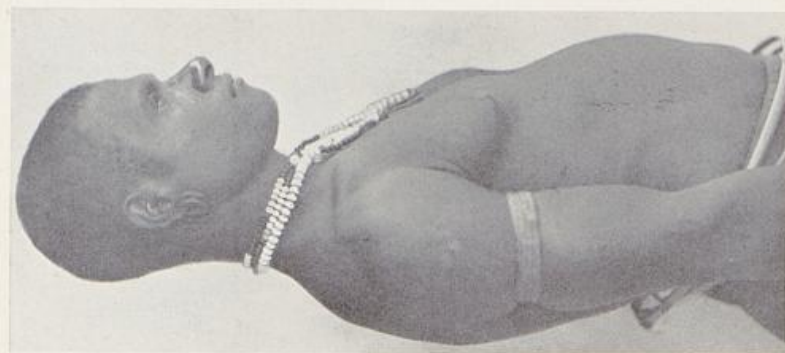

1

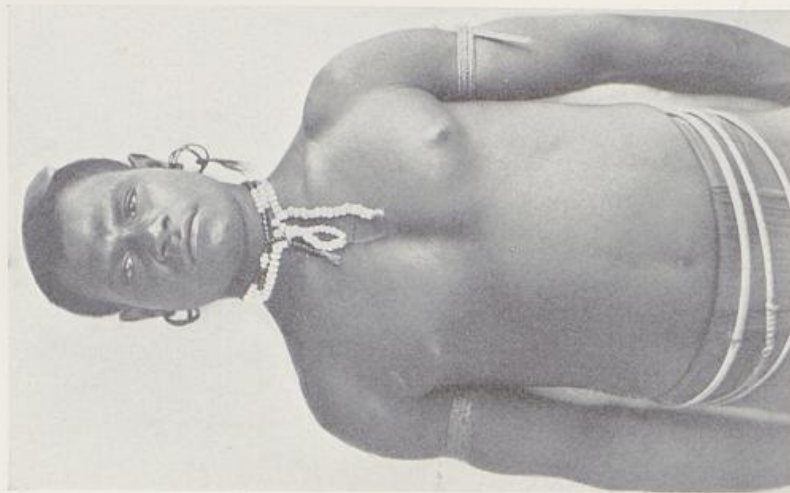

2

Malol. Westlich von Berlinhafen. Melanesische Sprache.  
Alter 20. Größe 162. LBrInd 80,7. Haut 32. Augen 2—3. Haar schwarz.



1

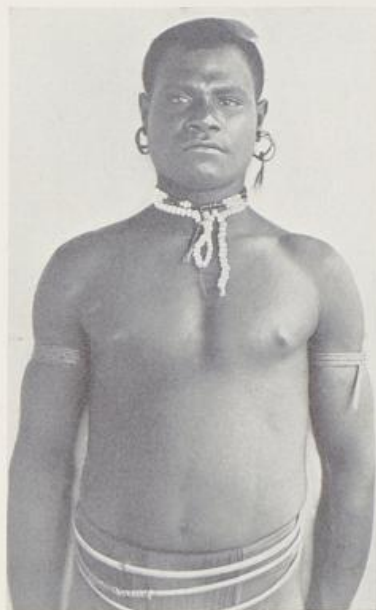

2

Malol. Westlich von Berlinhafen. Melanesische Sprache.  
Alter 20. Größe 162. LBrInd 80,7. Haut 32. Augen 2-3. Haar schwarz.

293

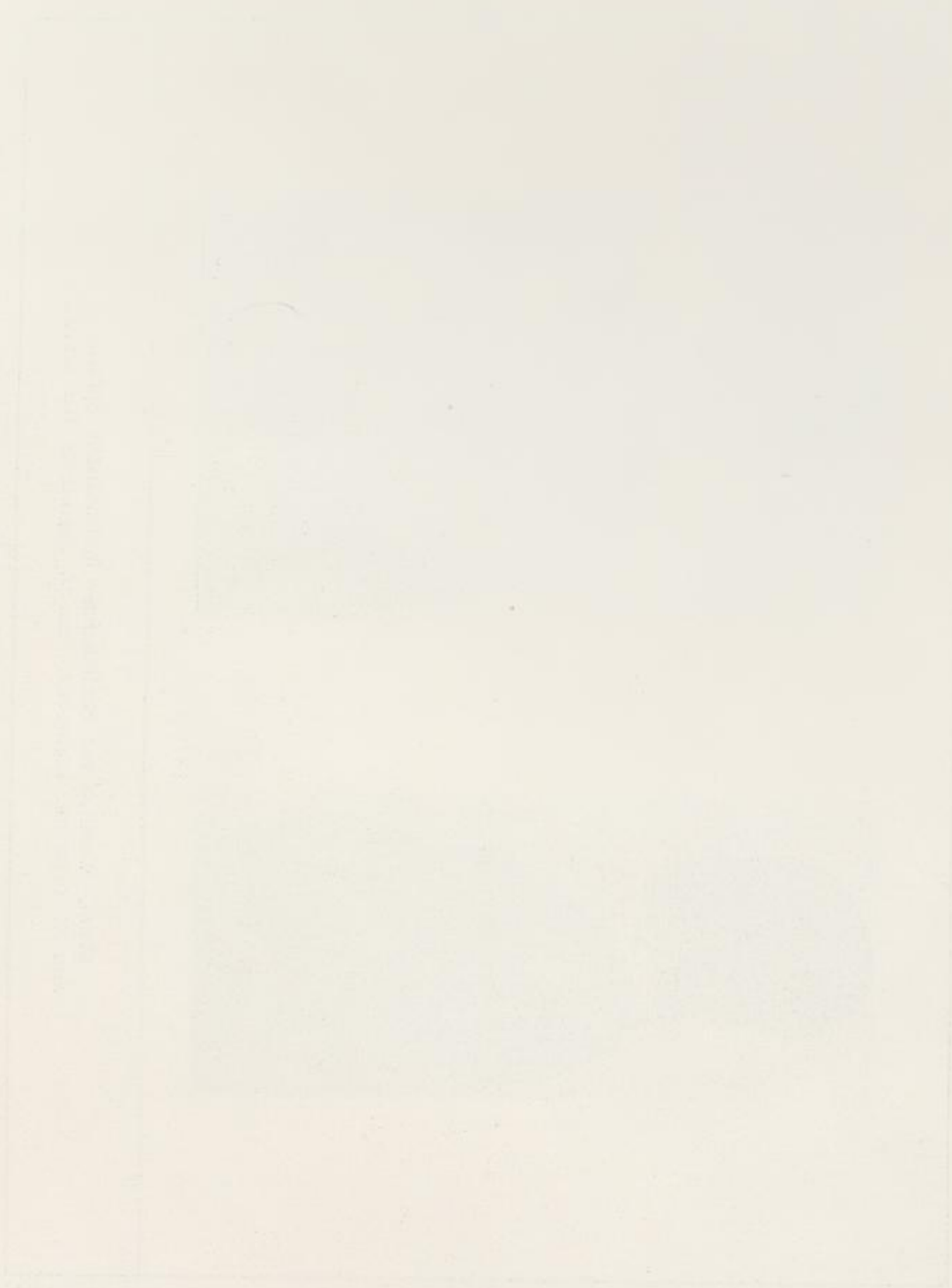



1



2

Malol. Westlich von Berlinhafen. Melanesische Sprache.  
Alter 35. Größe 161. LBrInd 73,8. Haut 32. Augen 3. Haar schwarz.



1



2

Malol. Westlich von Berlinhafen. Melanesische Sprache.  
Alter 35. Größe 161. LBrInd 73,8. Haut 32. Augen 3. Haar schwarz.

294



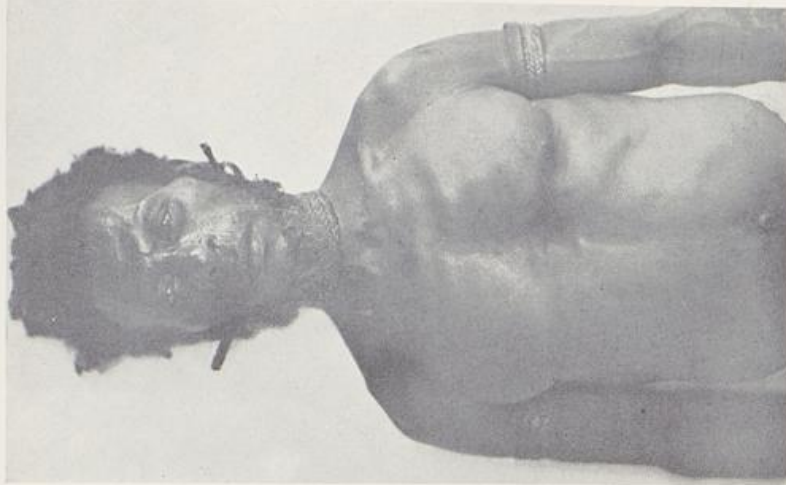

2

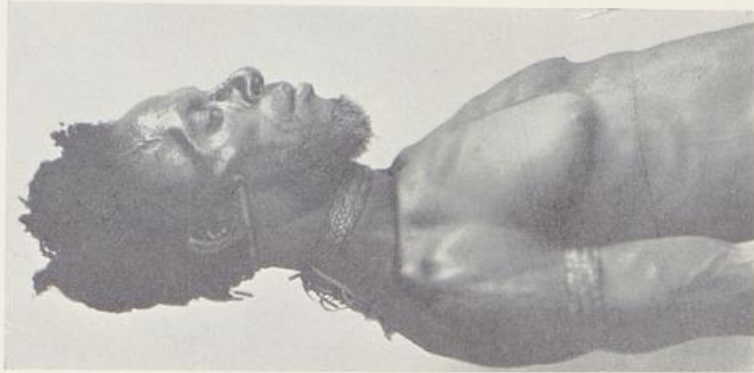

1

Malol. Westlich von Berlinhafen. Melanesische Sprache.  
Alter 40. Größe 158. LBrInd 84,6. Haut 32. Augen 3. Haar schwarz.



1



2

Malol. Westlich von Berlinhafen. Melanesische Sprache.  
Alter 40. Größe 158. LBrInd 84,6. Haut 32. Augen 3. Haar schwarz.

295





1

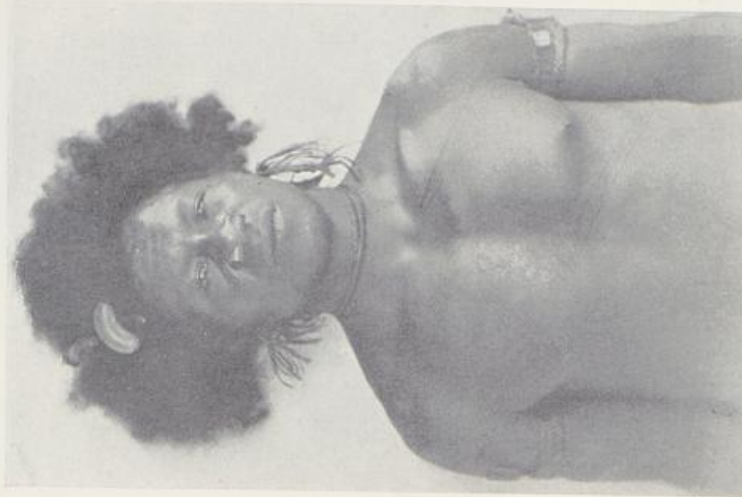

2

Malol. Westlich von Berlinhafen. Melanesische Sprache.  
Alter 30. Größe 157. LBrind 77,6. Haut 30. Augen 3. Haar schwarz.



1



2

Malol. Westlich von Berlinhafen. Melanesische Sprache.  
Alter 30. Größe 157. LBrInd 77,6. Haut 30. Augen 3. Haar schwarz.

296



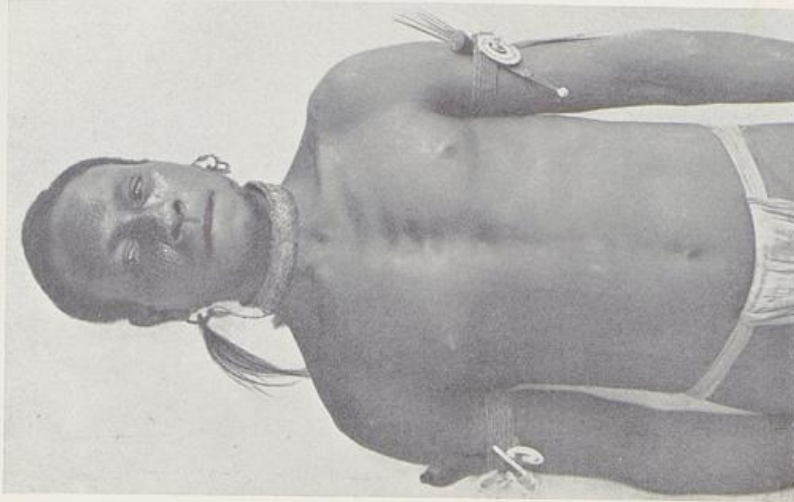

Malol. Westlich von Berlinhafen. Melanesische Sprache.  
Alter 25. Größe 163. LBrInd 77,6. Haut 32. Augen 2—3. Haar schwarz.

297

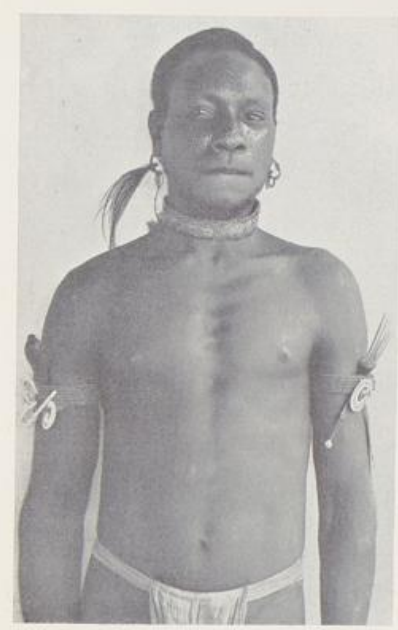

1  
2  
Malol. Westlich von Berlinhafen. Melanesische Sprache.  
Alter 25. Größe 163. L.Brind 77,6. Haut 32. Augen 2-3. Haar schwarz.

Neubues, Neu-Guinea II.

38

297



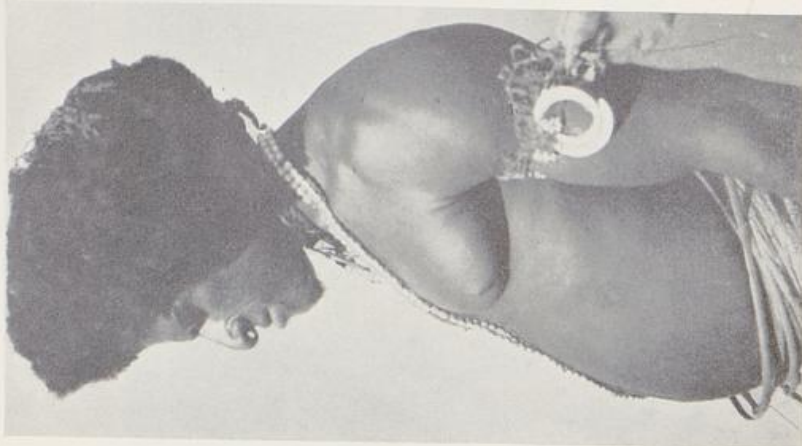

2

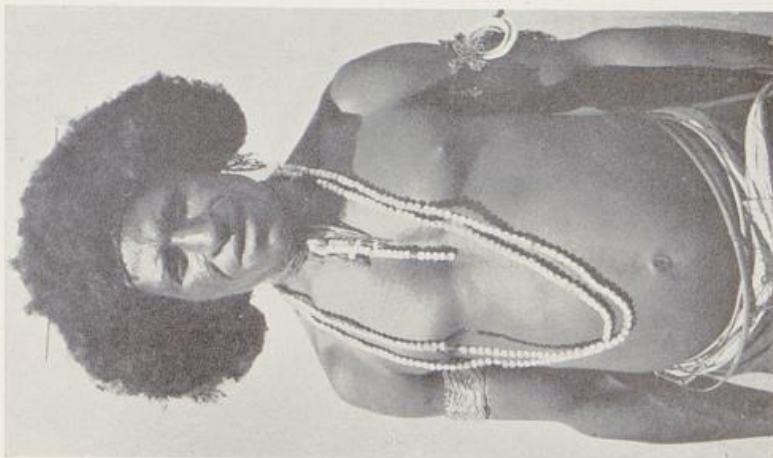

1

Arup. Westlich von Berlinhafen. Melanesische Sprache.



1



2

Arup. Westlich von Berlinhafen. Melanesische Sprache.

38°

298



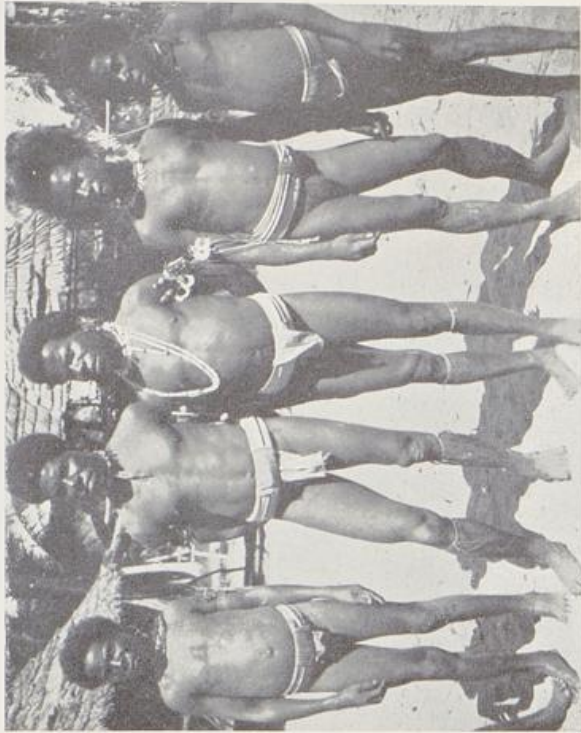
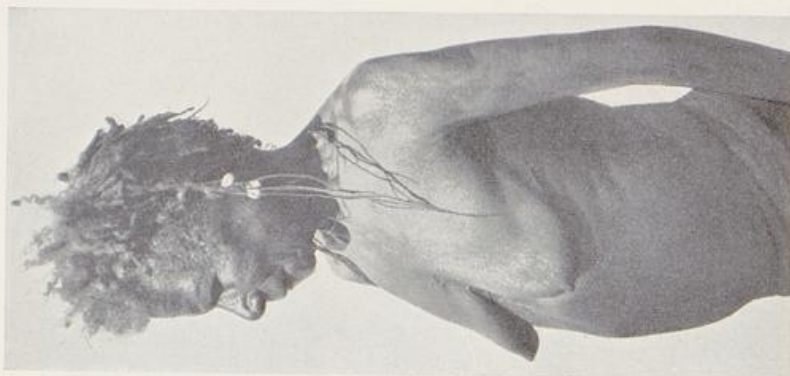
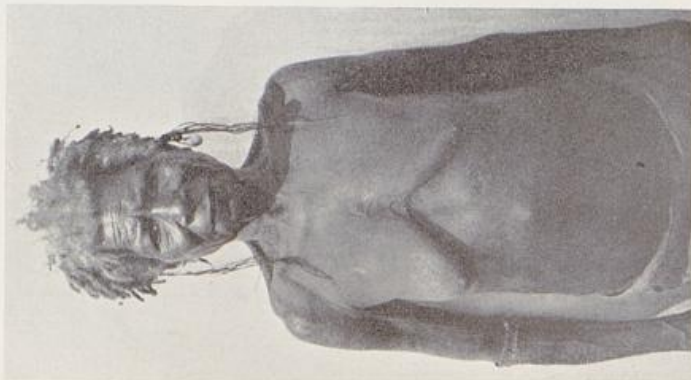

Arup. Westlich von Berlinhafen. Melanesische Sprache.  
Nr. 3: Junge Männer mit Junggesellengürtel.



1



2



3

Arup. Westlich von Berlinhafen. Melanesische Sprache.  
Nr. 3: Junge Männer mit Junggesellengürtel.





1

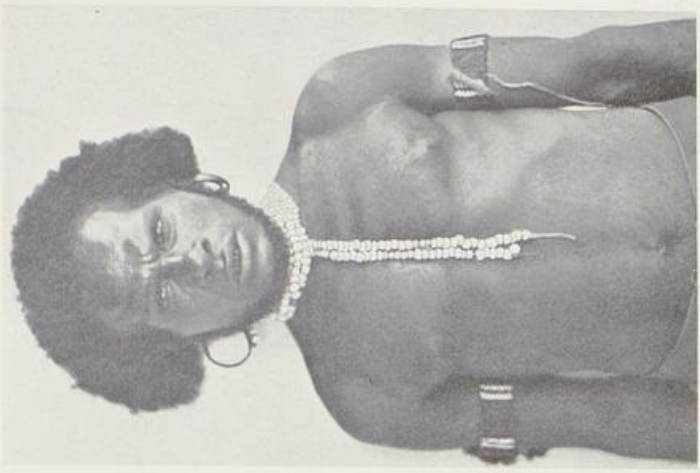

2

Warapu. Westlich von Berlinhafen. Papuanische Sprache.  
Alter 30. Größe 157. LBrind 75,5. Haut 30. Augen 2. Haar schwarz.



1



2

Warapu. Westlich von Berlinhafen. Papuanische Sprache.  
Alter 30. Größe 157. LBrind 75,5. Haut 30. Augen 2. Haar schwarz.

300





2



1

Warapu. Westlich von Berlinhafen. Papuanische Sprache.  
Alter 20. Größe 162. LBrind 78,6. Haut 28. Augen 3. Haar schwarz.



1



2

Warapu. Westlich von Berlinhafen. Papuanische Sprache.  
Alter 20. Größe 162. LBrInd 78,6. Haut 28. Augen 3. Haar schwarz.

301





1

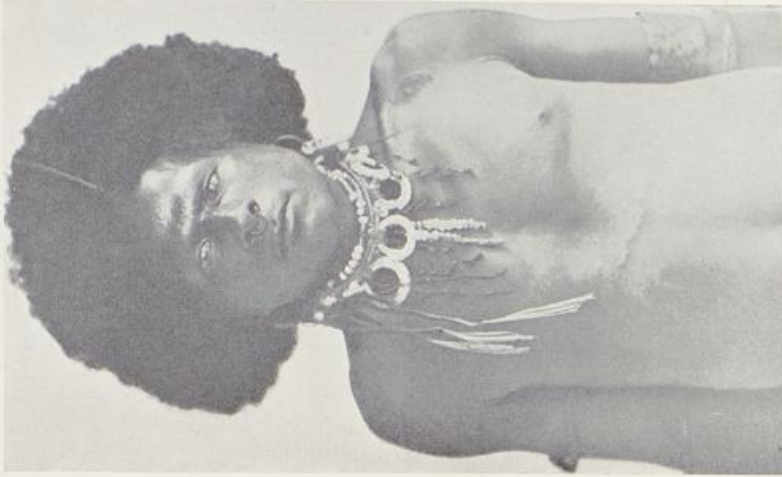

2

Warapu. Westlich von Berlinhafen. Papuanische Sprache.  
Alter 20. Größe 176. LBrInd 76,8. Haut 30. Augen 3. Haar schwarz.



1



2

Warapu. Westlich von Berlinhafen. Papuanische Sprache.  
Alter 20. Größe 176. L.Brind 76,8. Haut 30. Augen 3. Haar schwarz.

302

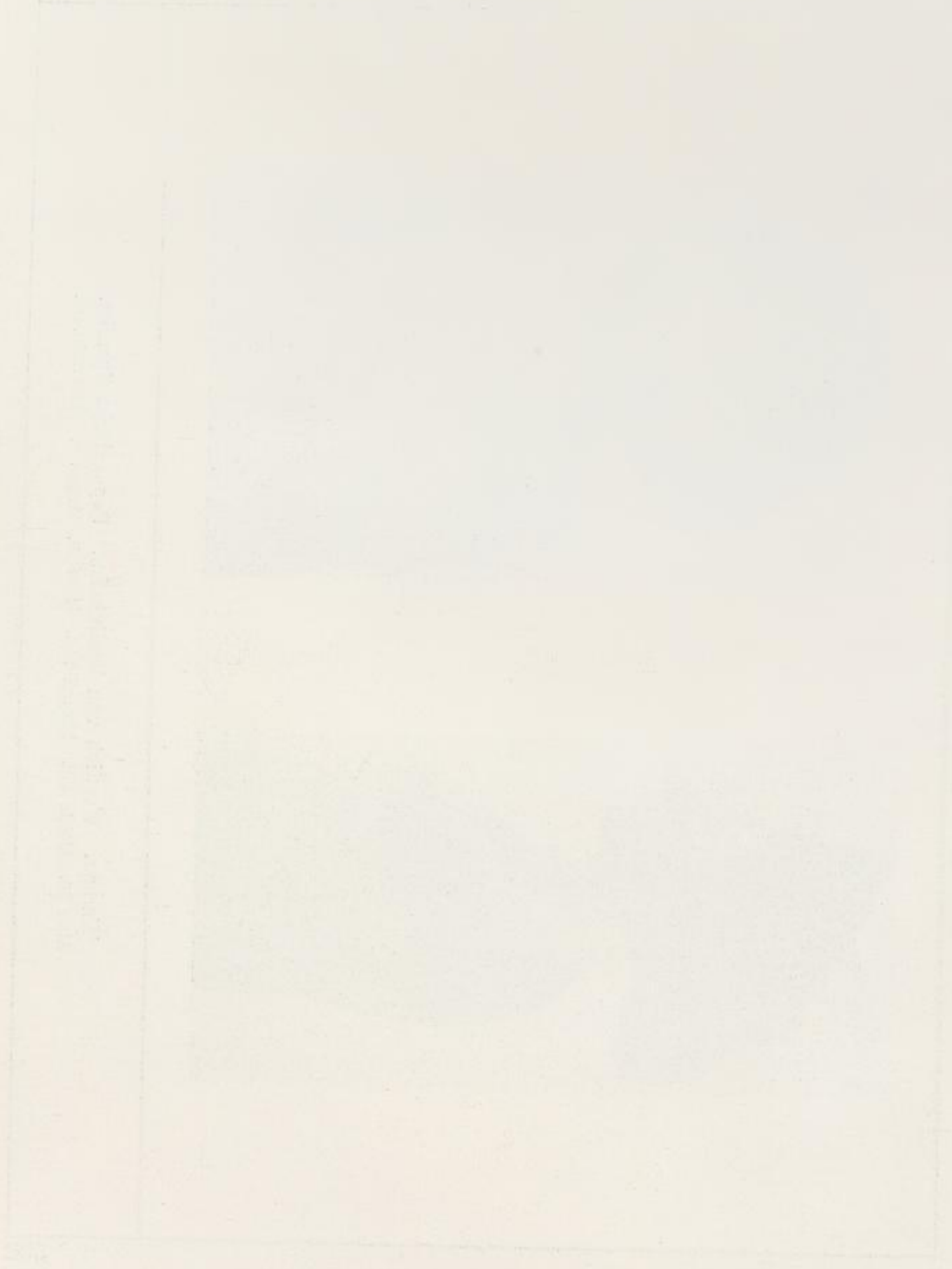

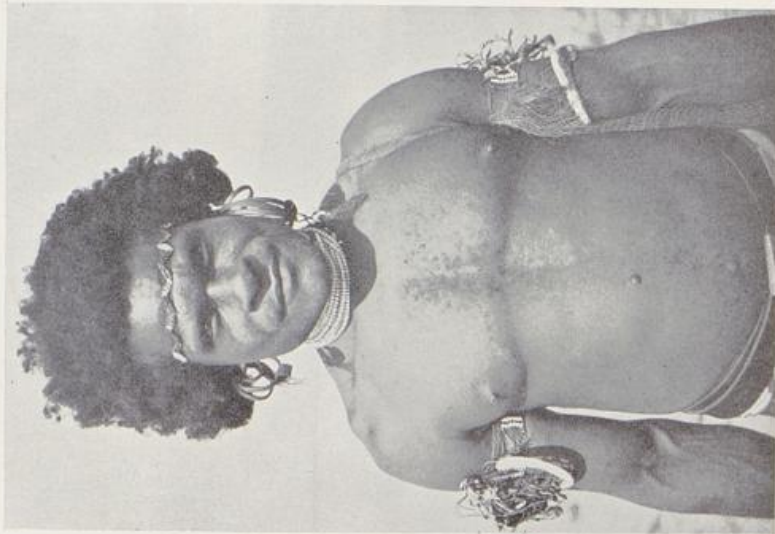

1

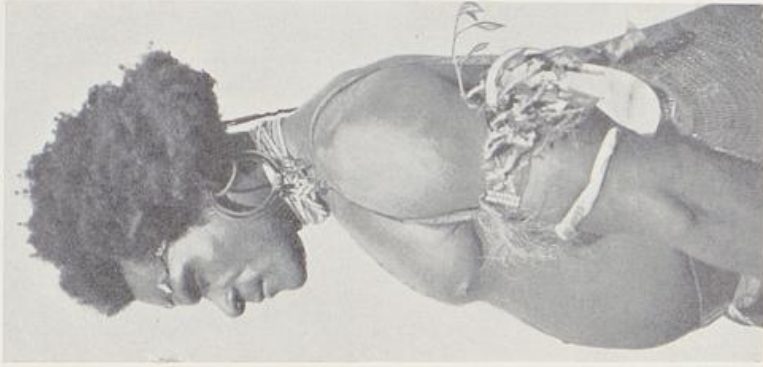

2

Warapu. Westlich von Berlinhafen. Papuanische Sprache.



1



2

Warapu. Westlich von Berlinhafen. Papuanische Sprache.

303



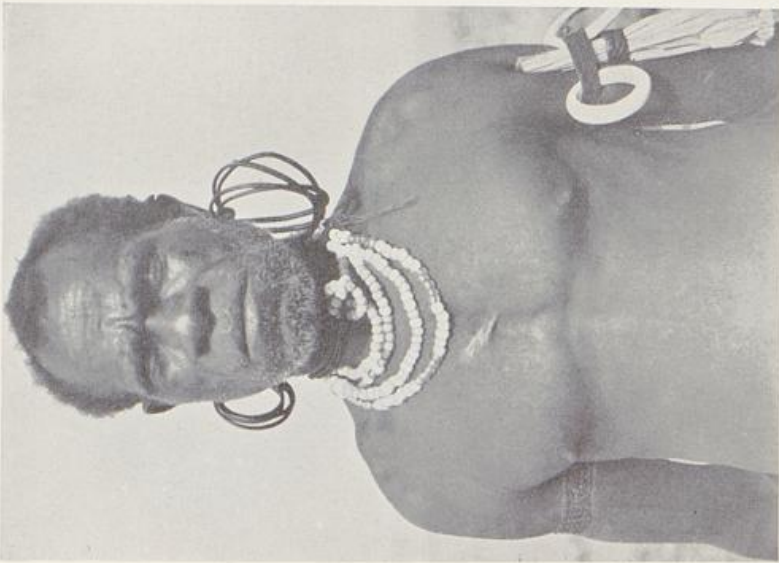

1



2

Warapu. Westlich von Berlinhafen. Papuanische Sprache.

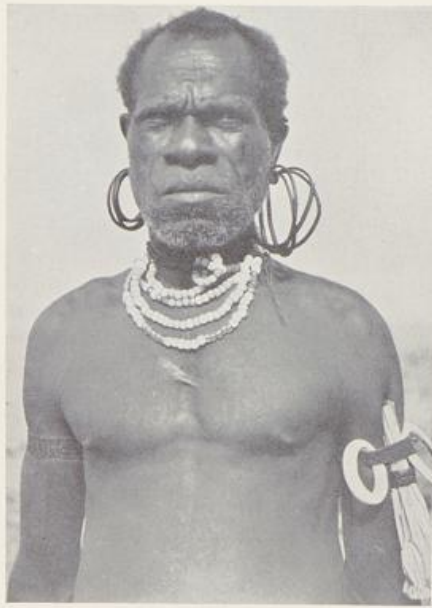

1



2

Warapu. Westlich von Berlinhafen. Papuanische Sprache.

304



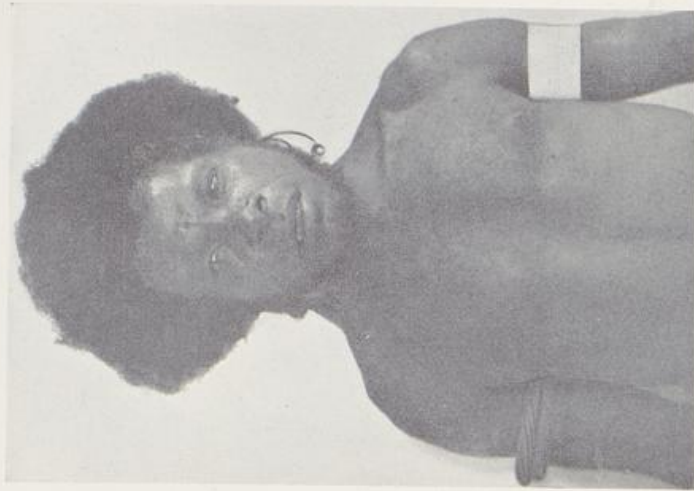

Warapu. Westlich von Berlinhafen. Papuanische Sprache.  
Alter 30. Größe 157. LBrInd 75,3. Haut 30. Augen 3. Haar schwarz.

305



1



2

Warapu. Westlich von Berlinhafen. Papuanische Sprache.  
Alter 30. Größe 157. LBrind 75,3. Haut 30. Augen 3. Haar schwarz.

305

39





1

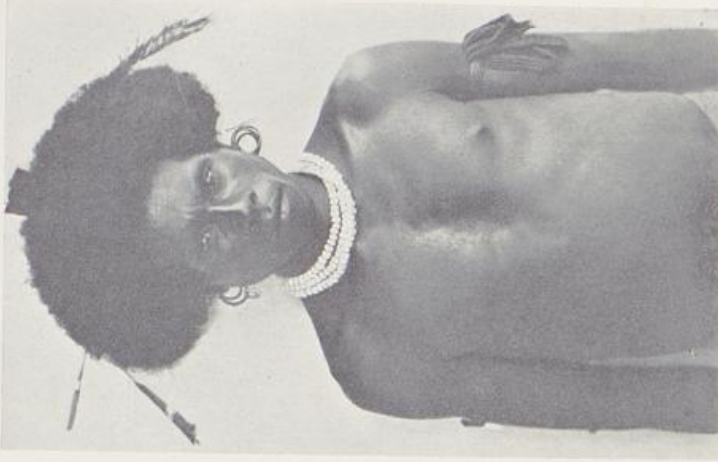

2

Warapu. Westlich von Berlinhafen. Papuanische Sprache.  
Alter 20. Größe 154. L.BrInd 75,8. Haut 30. Augen 2—3. Haar schwarz.



1



2

Warapu. Westlich von Berlinhafen. Papuanische Sprache.  
Alter 20. Größe 154. LBrind 75,8. Haut 30. Augen 2-3. Haar schwarz.

306

306





1



2

Warapu. Westlich von Berlinhafen. Papuanische Sprache.  
Alter 25. Größe 164. LBrind 79,8. Haut 30. Augen 2—3. Haar schwarz.



Warapu. Westlich von Berlinhafen. Papuanische Sprache.  
Alter 25. Größe 164. LBrInd 79,8. Haut 30. Augen 2-3. Haar schwarz.





Warapu. Westlich von Berlinhafen. Papuanische Sprache.  
Alter 20. Größe 166. LBrInd 78,9. Haut 30. Augen 3. Haar schwarz.



Warapu. Westlich von Berlinhafen. Papuanische Sprache.  
Alter 20. Größe 166. LBrInd 78,9. Haut 30. Augen 3. Haar schwarz.

308



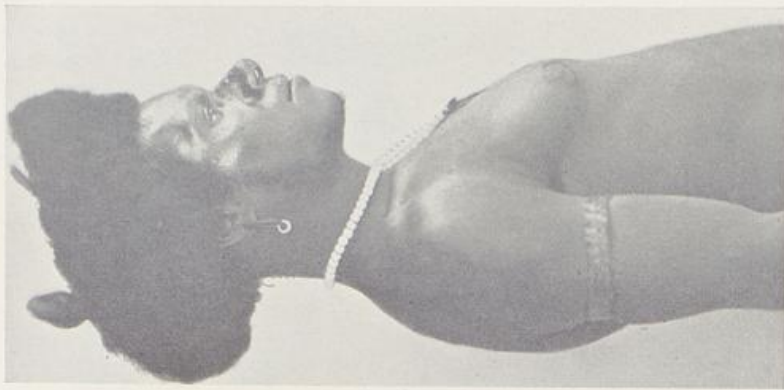

1

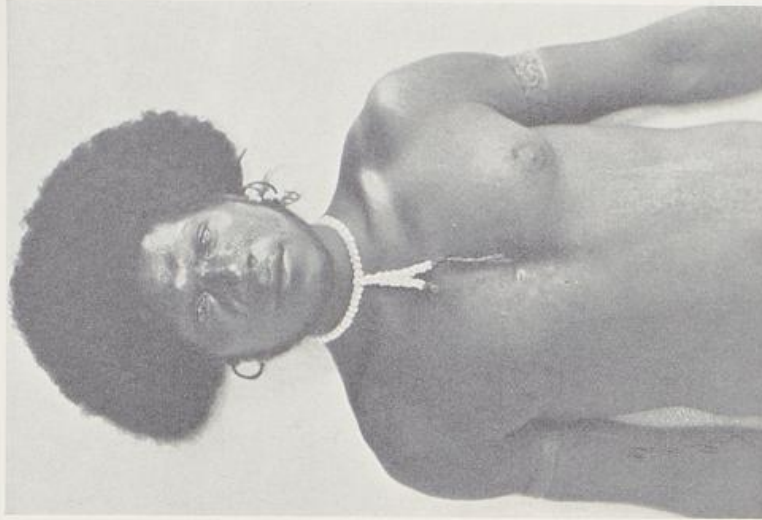

2

Warapu. Westlich von Berlinhafen. Papuanische Sprache.  
Alter 25. Größe 160. LBrInd 80,7. Haut 34. Augen 2—3. Haar schwarz.



1



2

Warapu. Westlich von Berlinhafen. Papuanische Sprache.  
Alter 25. Größe 160. LBrind 80,7. Haut 34. Augen 2-3. Haar schwarz.

309



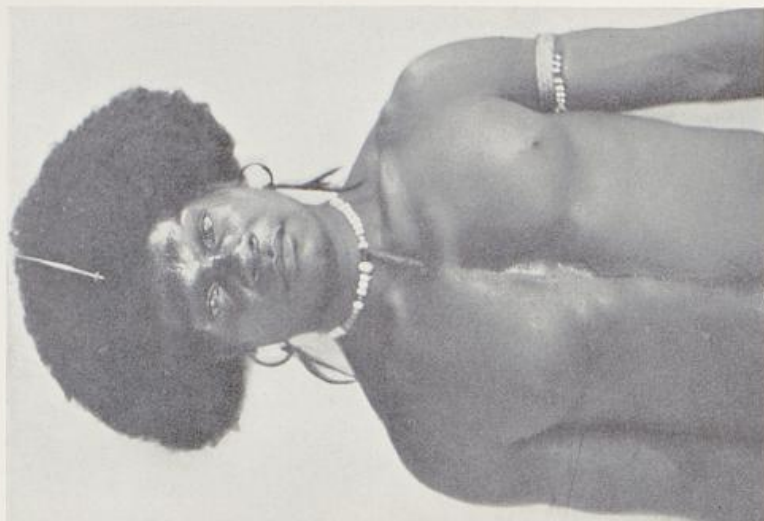

Warapu. Westlich von Berlinhafen. Papuanische Sprache.  
Alter 20. Größe 160. L.BrInd 78,1. Haut 32. Augen 2—3. Haar schwarz.



1

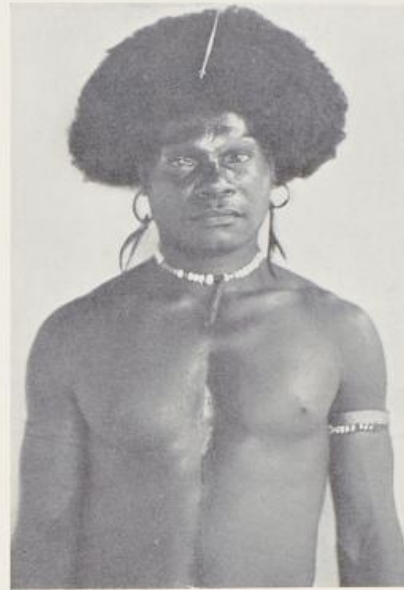

2

Warapu. Westlich von Berlinhafen. Papuanische Sprache.  
Alter 20. Größe 160. LBrInd 78,1. Haut 32. Augen 2-3. Haar schwarz.

310





1



2

Warapu. Westlich von Berlinhafen. Papuanische Sprache.  
Alter 20. Größe 158. L.BrInd 81,7. Haut 30. Augen 2-3. Haar schwarz.



Warapu. Westlich von Berlinhafen. Papuanische Sprache.  
Alter 20. Größe 158. LBrind 81,7. Haut 30. Augen 2-3. Haar schwarz.



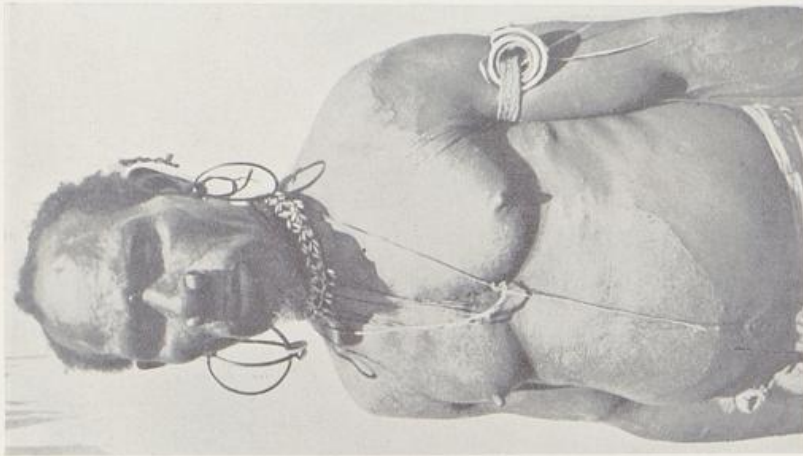

1

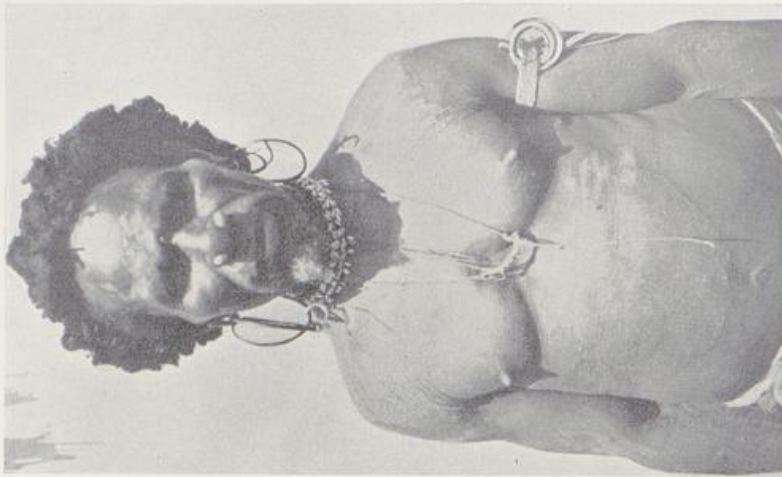

2

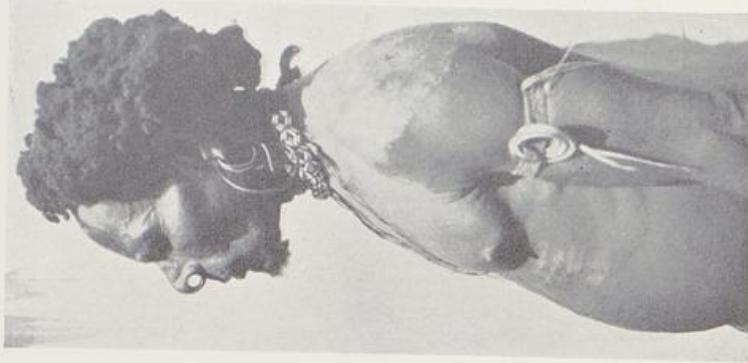

3

Sissanu. Westlich von Berlinhafen. Melanesische Sprache.  
Nr. 1: Derselbe Mann, wie Nr. 2 und 3, aber ohne Ferrücke.

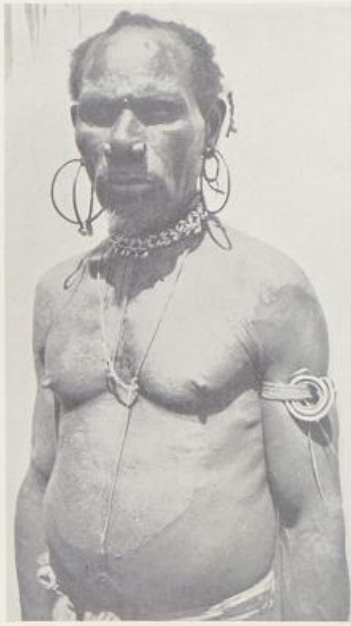

1

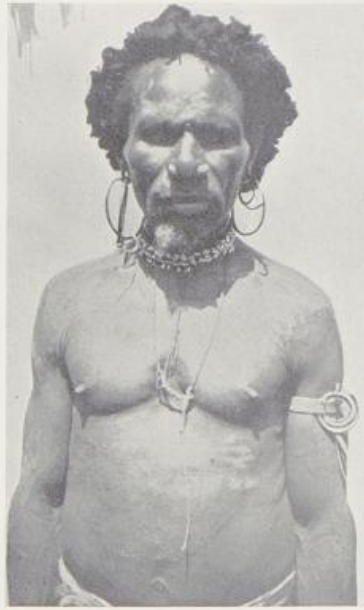

2



3

Sissanu. Westlich von Berlinhafen. Melanesische Sprache.  
Nr. 1: Derselbe Mann, wie Nr. 2 und 3, aber ohne Perrücke.

312





1

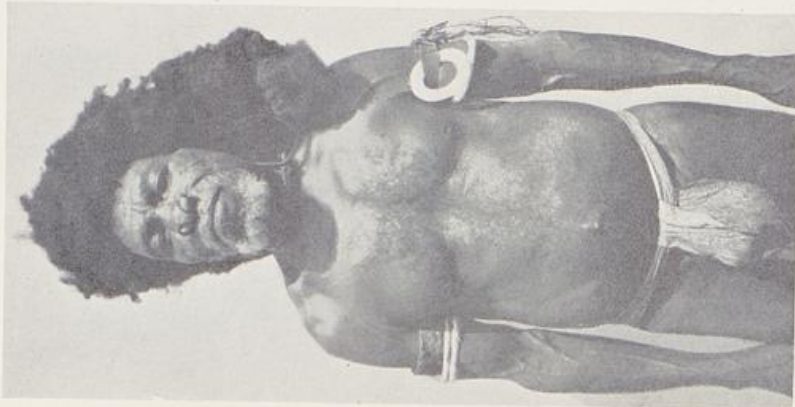

2

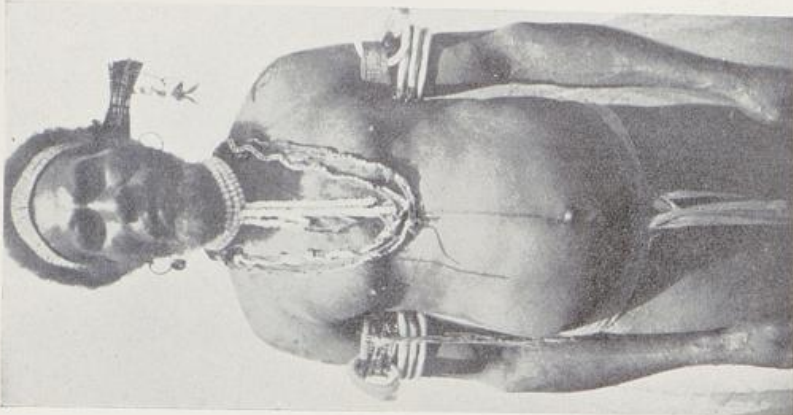

3



4

Neuhauss, Neu-Guinea II.

40

313

Sissanu. Westlich von Berlinhafen. Melanesische Sprache.



1



2



3



4

Sissanu. Westlich von Berlinhafen. Melanesische Sprache.



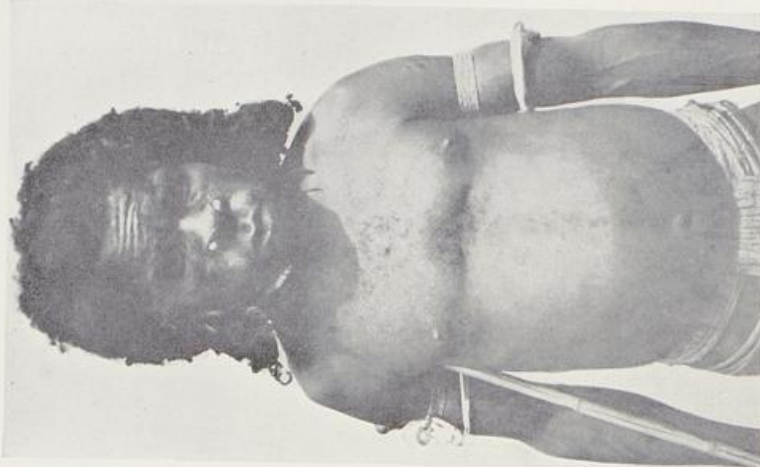
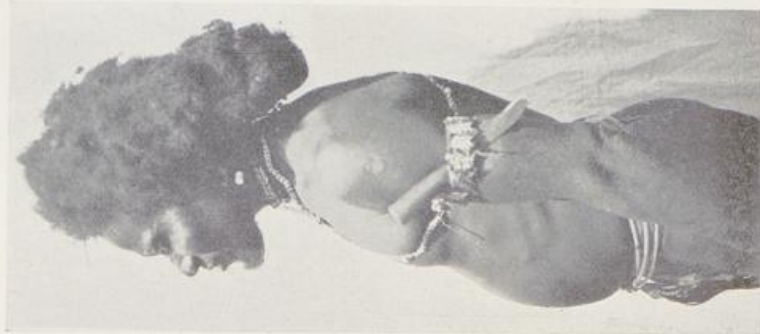
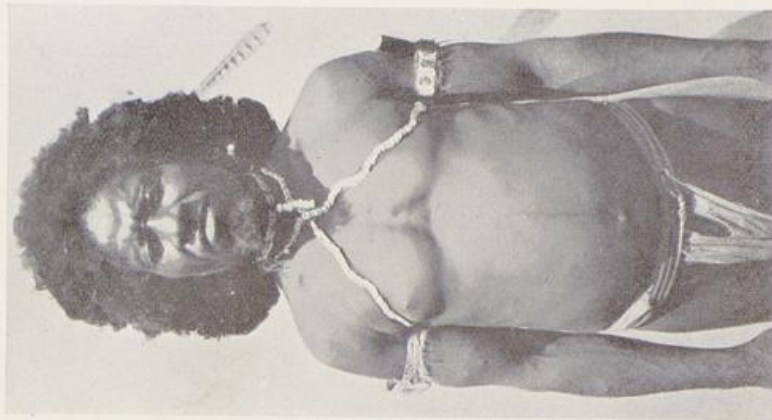

40\*

314

Sissanu. Westlich von Berlinhafen. Melanesische Sprache.



1



2



3



4

Sissanu. Westlich von Berlinhafen. Melanesische Sprache.

40\*

314



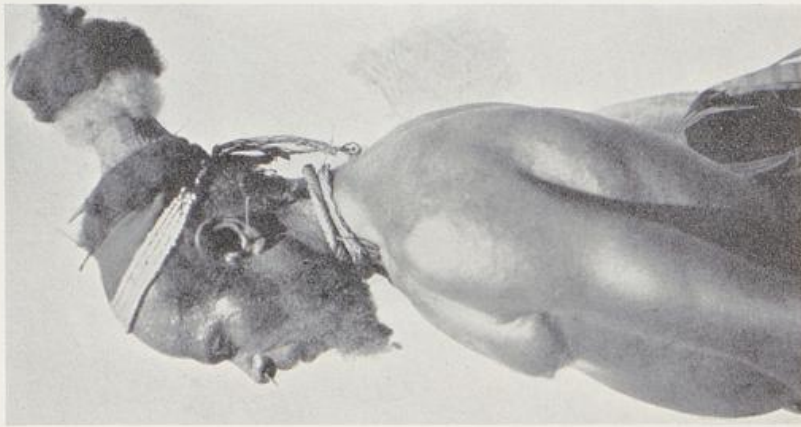
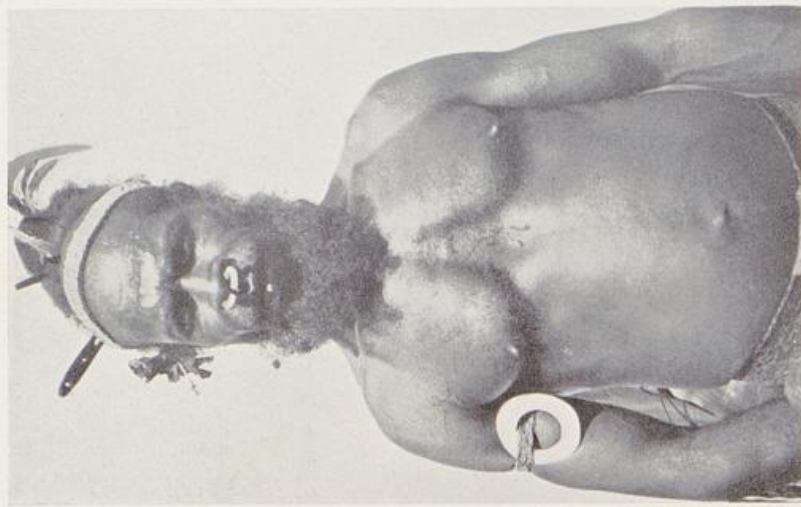

Sissanu. Westlich von Berlinhafen. Melanesische Sprache.  
Nr. 1—2: Haartracht der Männer aus der Umgebung von Dallmannhafen.



1

2

3

4

Sissanu. Westlich von Berlinhafen. Melanesische Sprache.  
Nr. 1—2: Haartracht der Männer aus der Umgebung von Dallmannhafen.

315



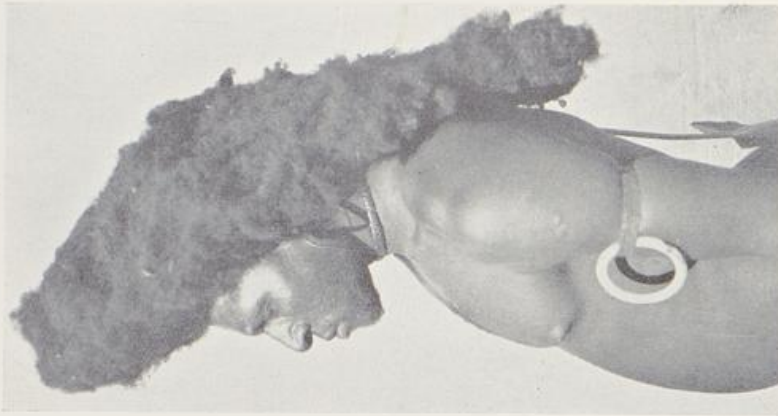
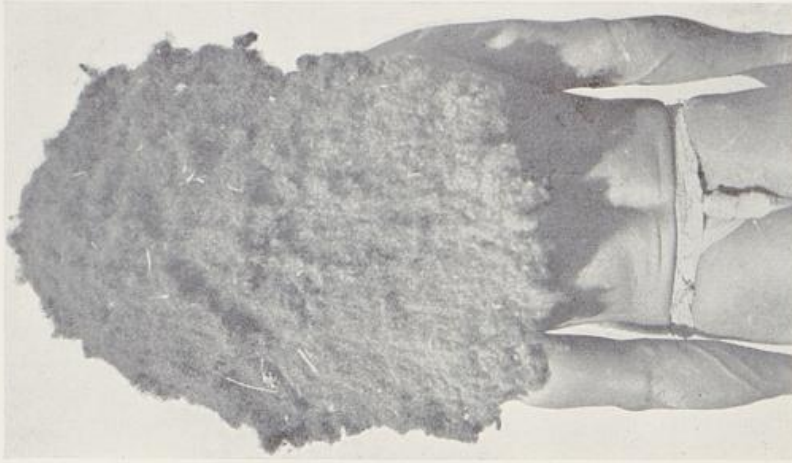
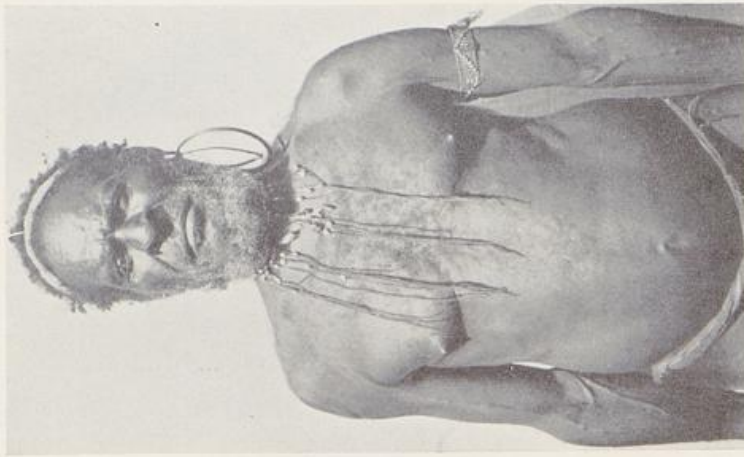

Sissanu. Westlich von Berlinhafen. Melanesische Sprache.



1



2



3

Sissanu. Westlich von Berlinhafen. Melanesische Sprache.

316





1

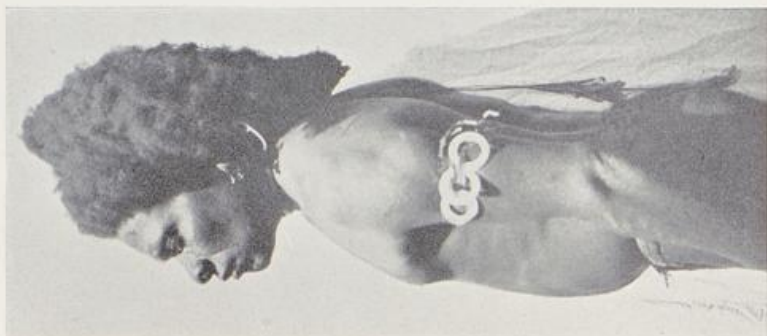

2



3

Sissanu. Westlich von Berlinhafen. Melanesische Sprache.



1



2



3

Sissanu. Westlich von Berlinhafen. Melanesische Sprache.

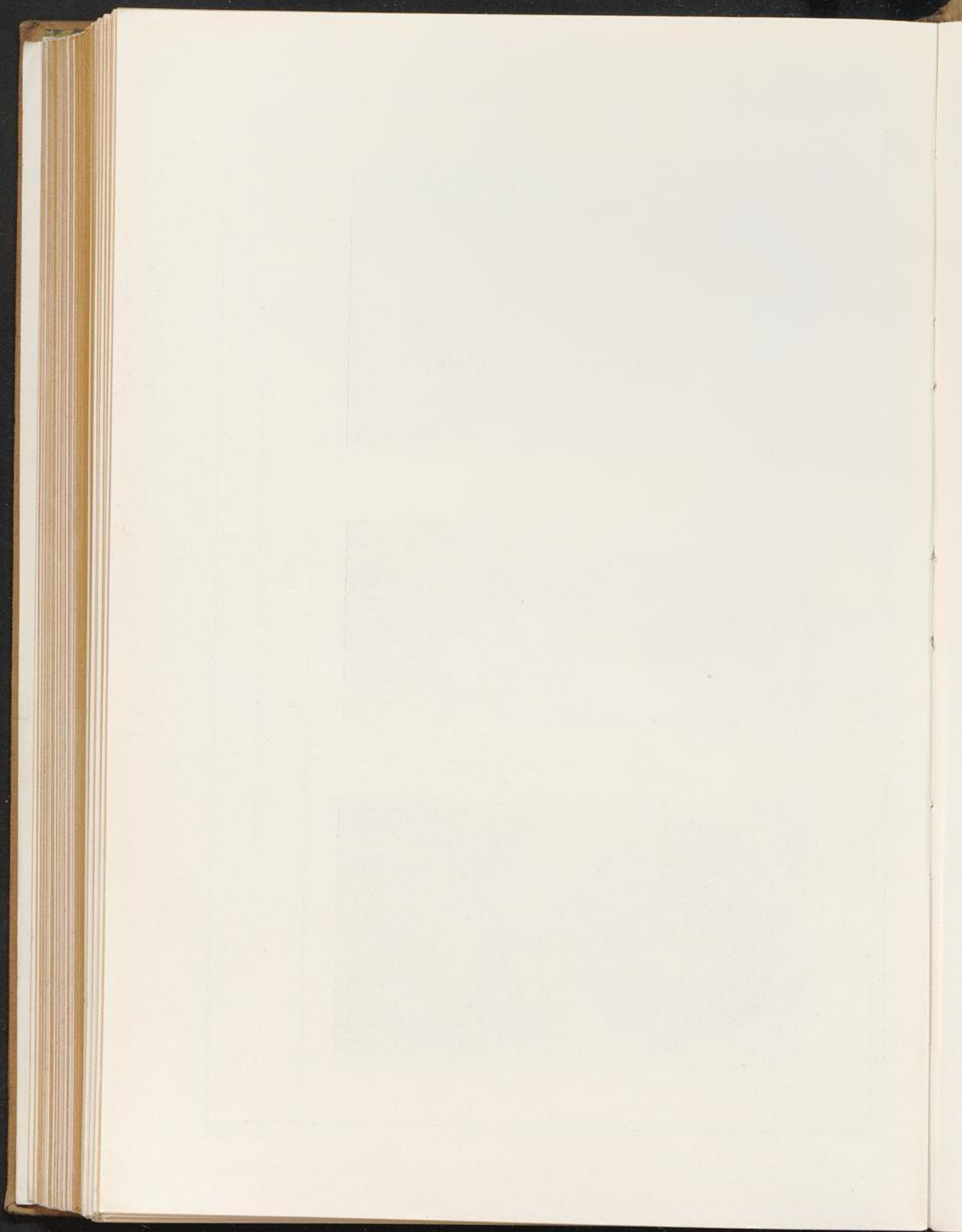



1



2

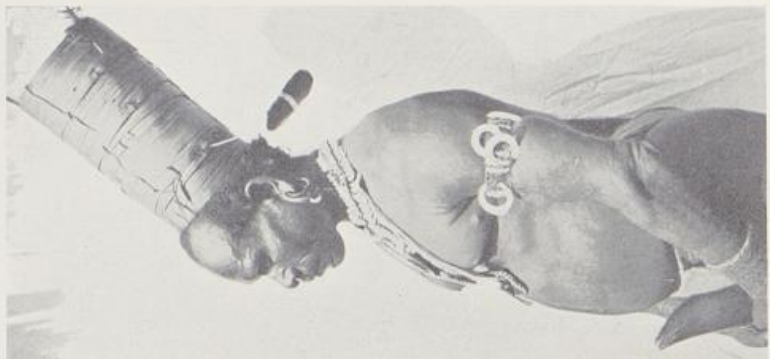

3

Sissanu. Westlich von Berlinhafen. Melanesische Sprache.



1



2



3

Sissanu. Westlich von Berlinhafen. Melanesische Sprache.

318



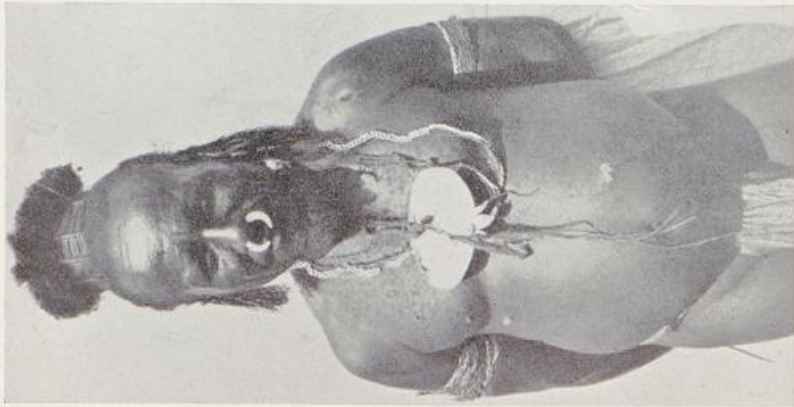

1

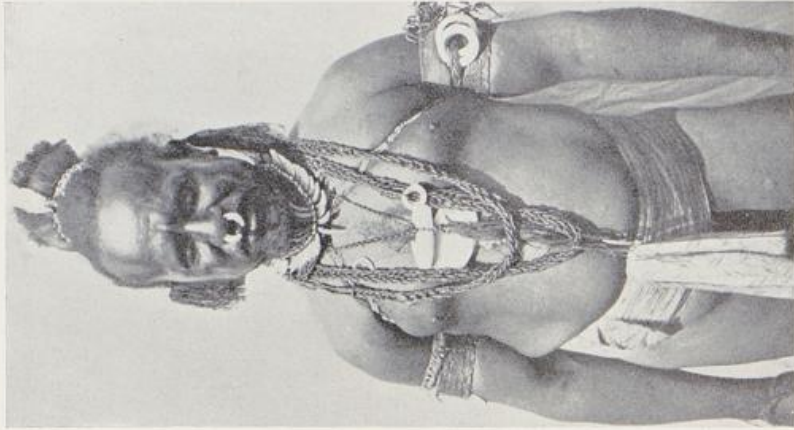

2

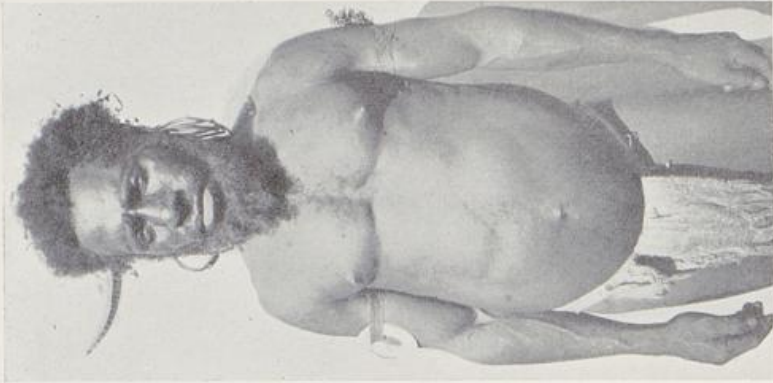

3

Sissanu. Westlich von Berlinhafen. Melanesische Sprache.  
Nr. 1—2: Zwei ungewöhnlich kräftige Brüder.



1



2



3

Sissanu. Westlich von Berlinhafen. Melanesische Sprache.  
Nr. 1—2: Zwei ungewöhnlich kräftige Brüder.

319



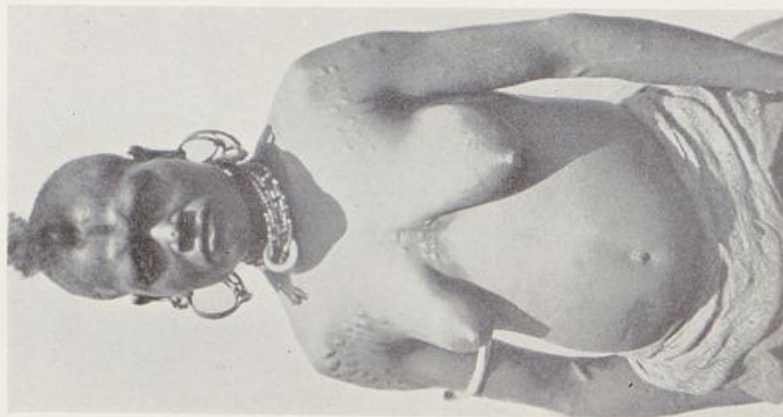

1

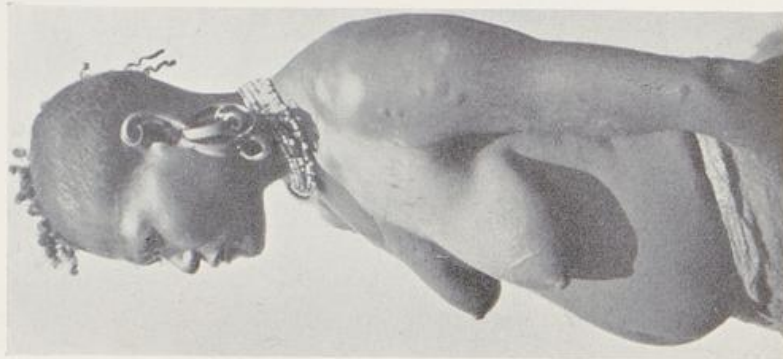

2

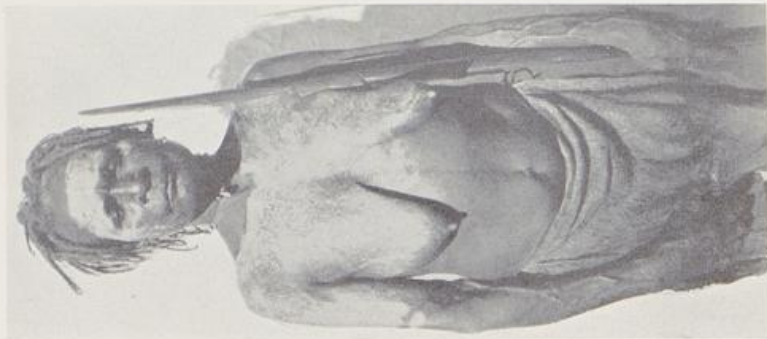

3

Sissanu. Westlich von Berlinhafen. Melanesische Sprache.  
Nr. 1: Durchbohrung der Nasenspitze. Nr. 2: Alte Frau mit dem ausschließlich von Frauen benutzten Holzschild.

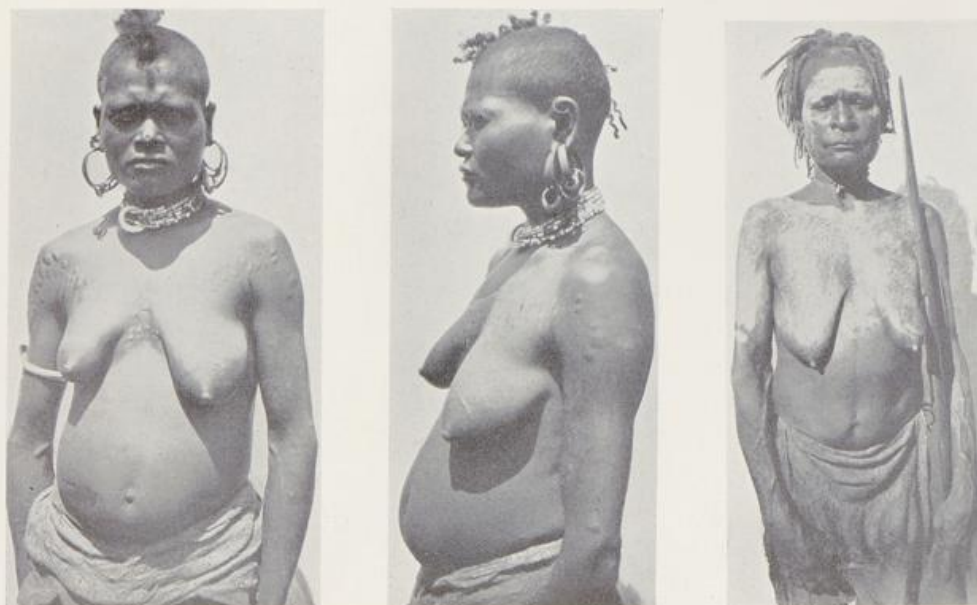

1

2

3

Sissanu. Westlich von Berlinhafen. Melanesische Sprache.  
Nr. 1: Durchbohrung der Nasenspitze. Nr. 3: Alte Frau mit dem ausschließlich von Frauen benutzten Holzsword.

320

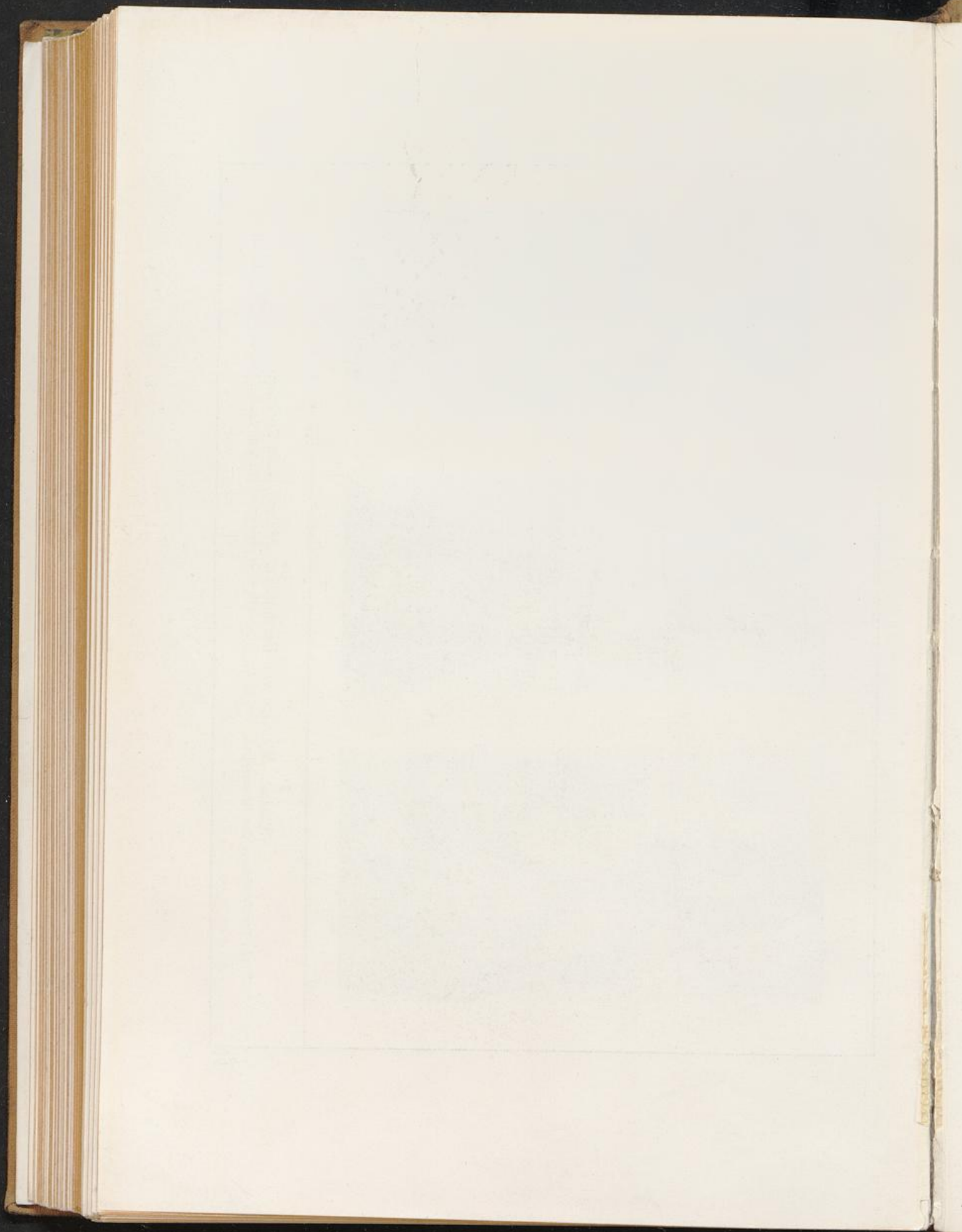

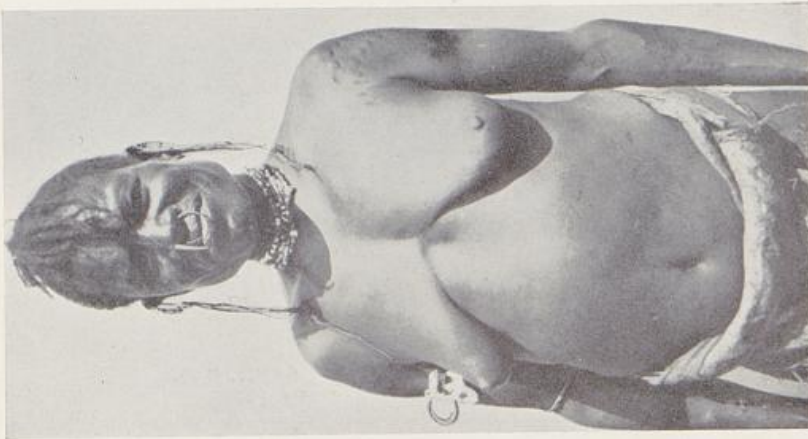

Neuhauss, Neu-Guinea II.

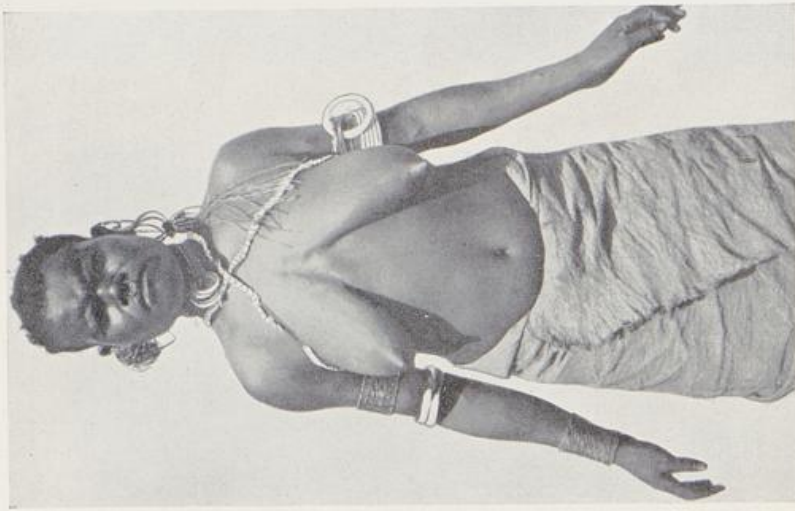

Sissanu. Westlich von Berlinhafen. Melanesische Sprache.

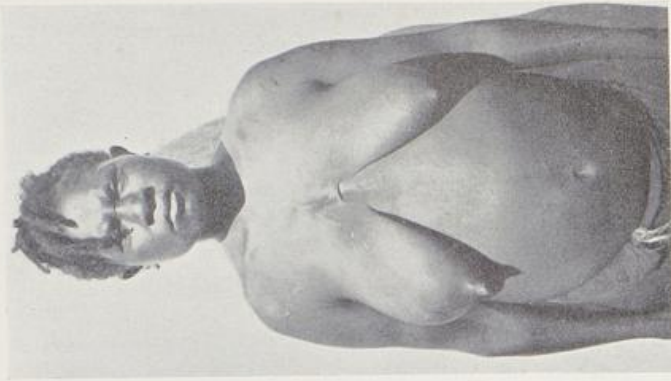

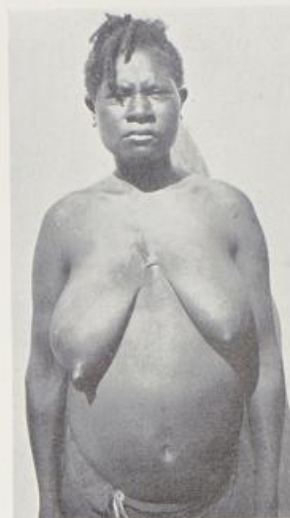

Sissanu. Westlich von Berlinhafen. Melanesische Sprache.

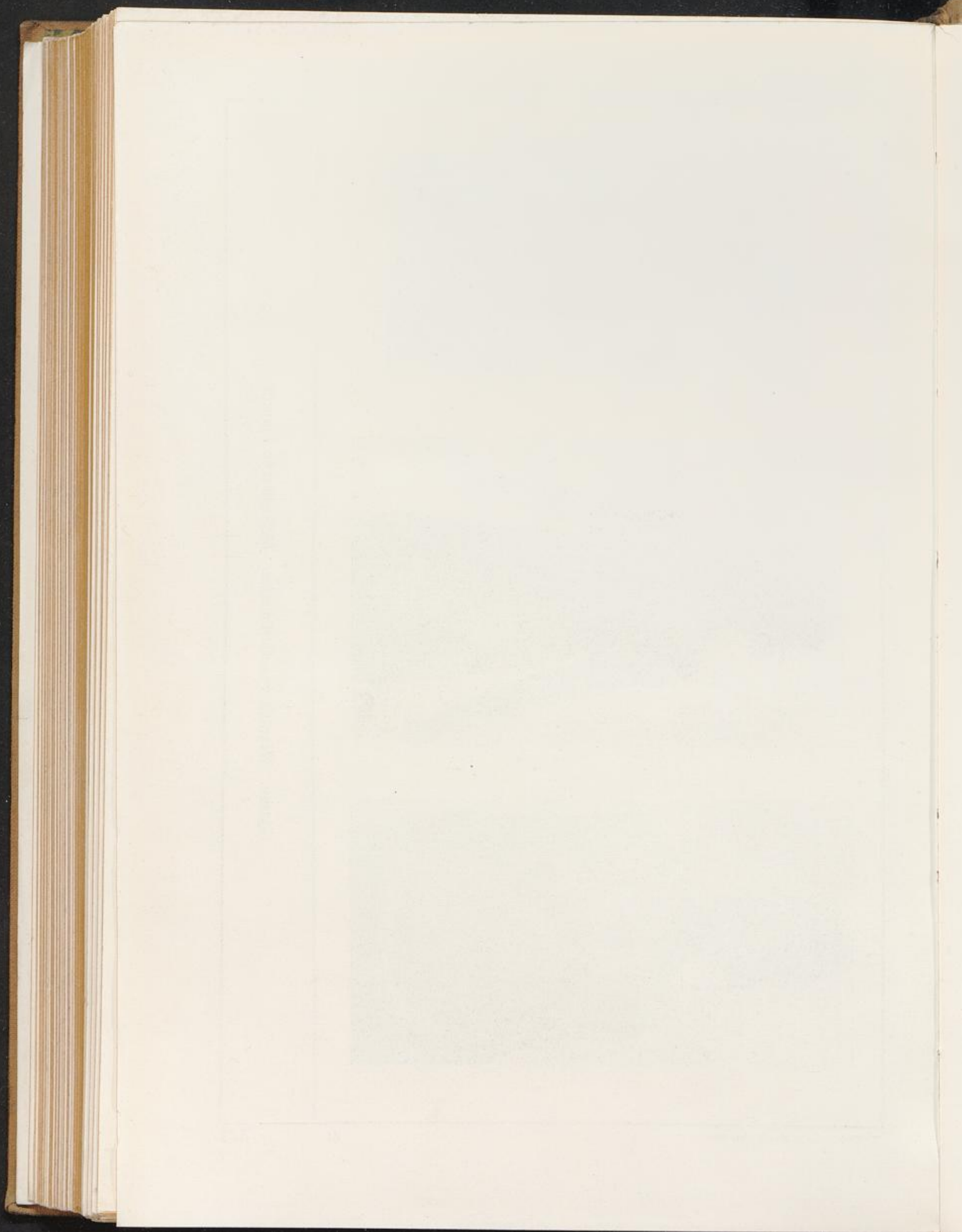

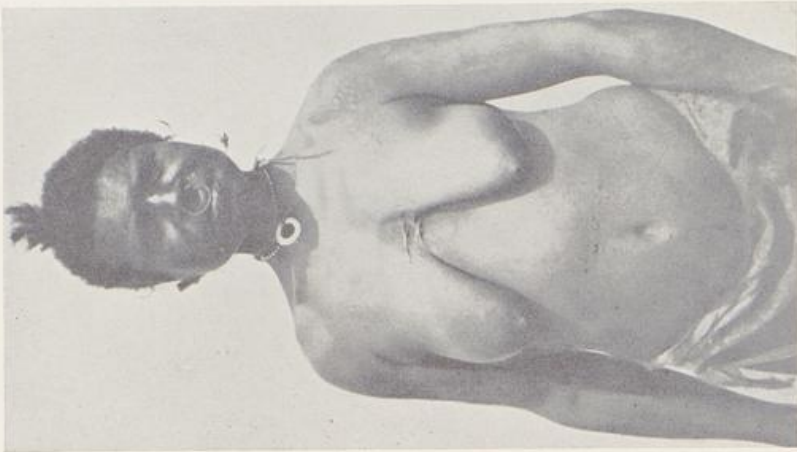

1

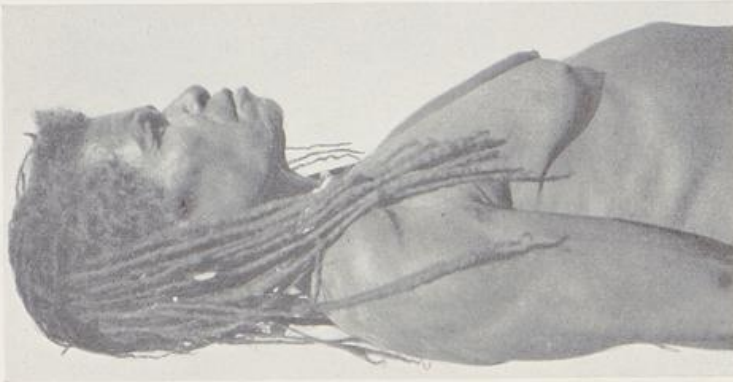

2



3

Sissanu. Westlich von Berlinhafen. Melanesische Sprache.

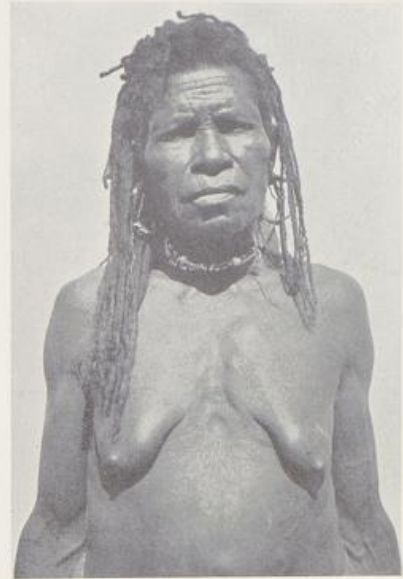

Sissanu. Westlich von Berlinhafen. Melanesische Sprache.

41°

322



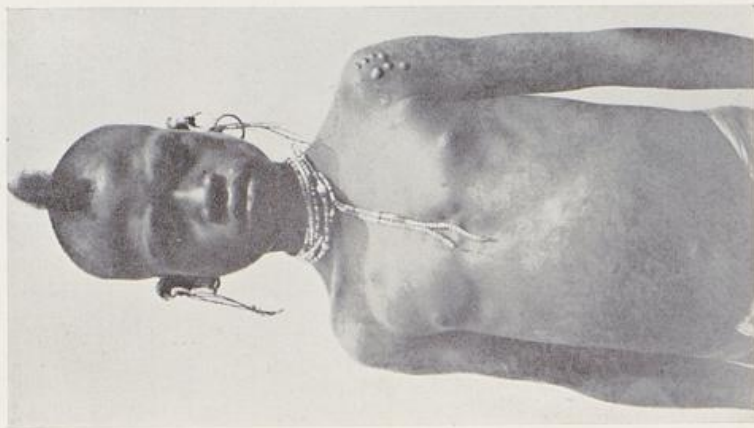

Sissanu. Westlich von Berlinhafen. Melanesische Sprache.



1



2



3

Sissanu. Westlich von Berlinhafen. Melanesische Sprache.

323



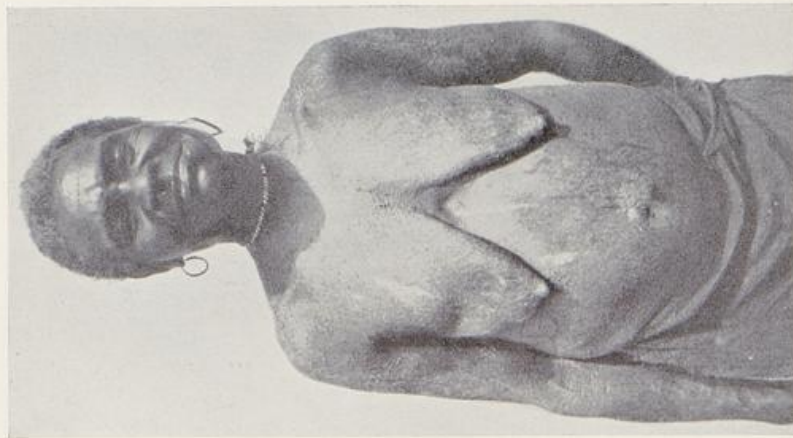

1

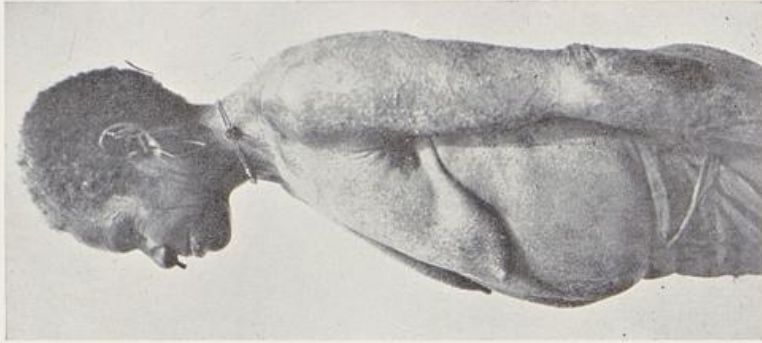

2



3

Sissanu. Westlich von Berlinhafen. Melanesische Sprache.

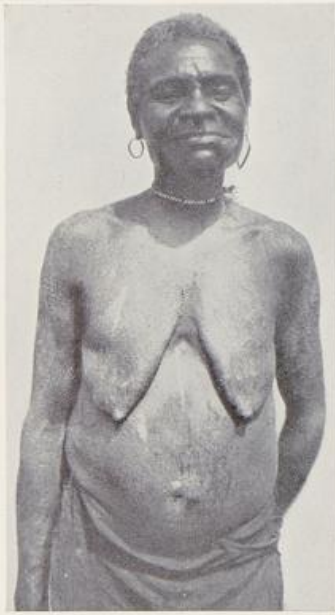

Sissanu. Westlich von Berlinhafen. Melanesische Sprache.

Staatshandlung des Königs von Preussen, 1807

9

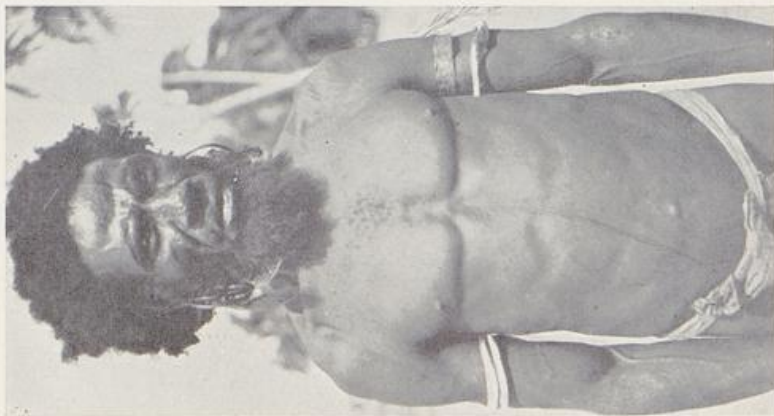

1

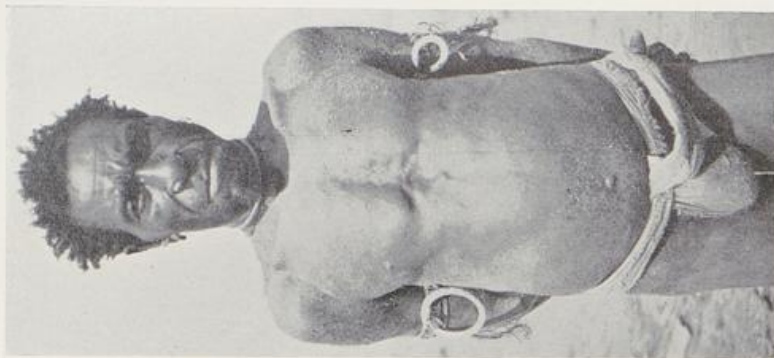

2



3

Hinterland von Sissanu. Papuanische Sprache.



1



2

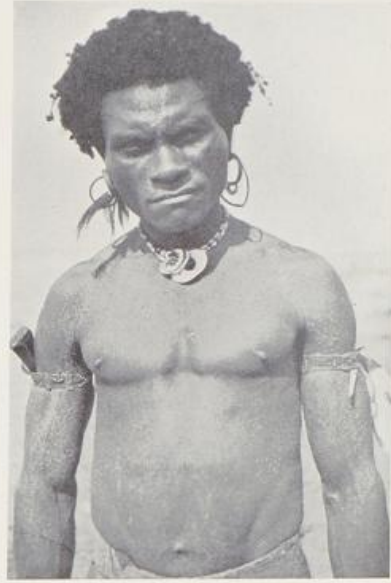

3

Hinterland von Sissanu. Papuanische Sprache.

325



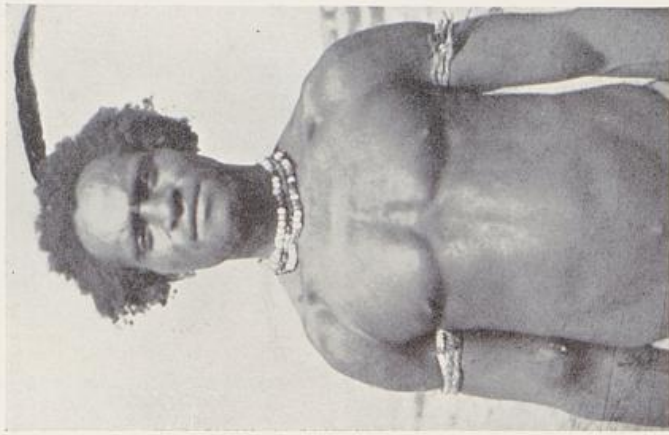

1

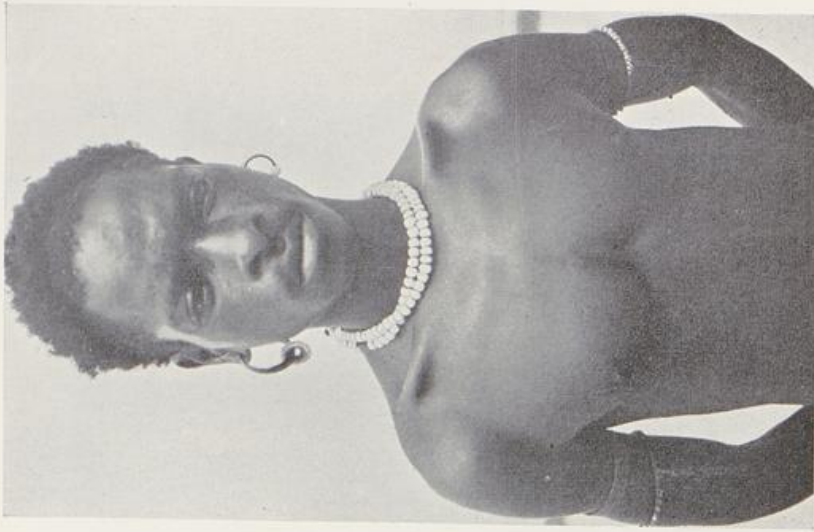

2

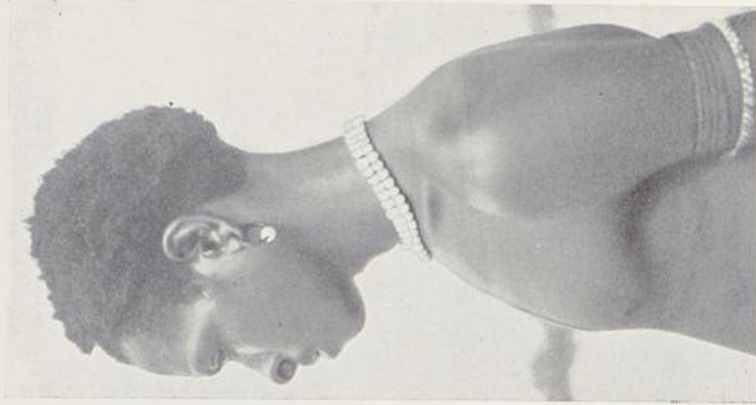

3

Nr. 1: Hinterland von Sissanu. Papuanische Sprache. Nr. 2-3: Lawo aus dem Hinterlande von Leitere,  
nahe der holländischen Grenze. Papuanische Sprache.  
Alter 25. Größe 159. L.Brind 70,9. Haut 29. Augen 3. Haar schwarz.

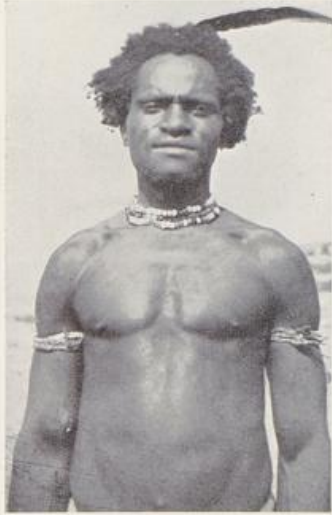

1

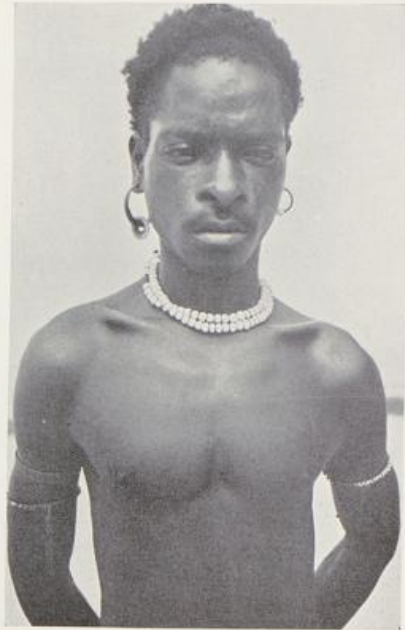

2



3

Nr. 1: Hinterland von Sissanu. Papuanische Sprache. Nr. 2-3: Lawo aus dem Hinterlande von Leitene,  
nahe der holländischen Grenze. Papuanische Sprache.  
Alter 25. Größe 159. LBrInd 70,9. Haut 29. Augen 3. Haar schwarz.



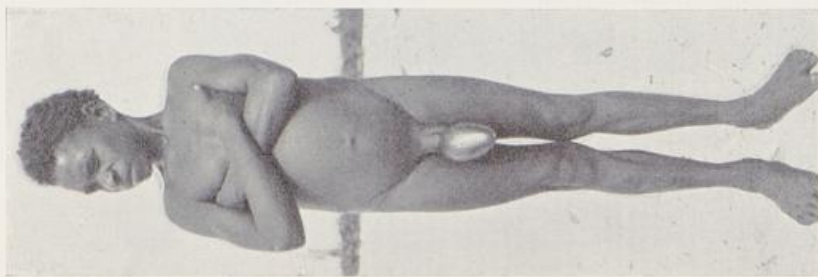

1

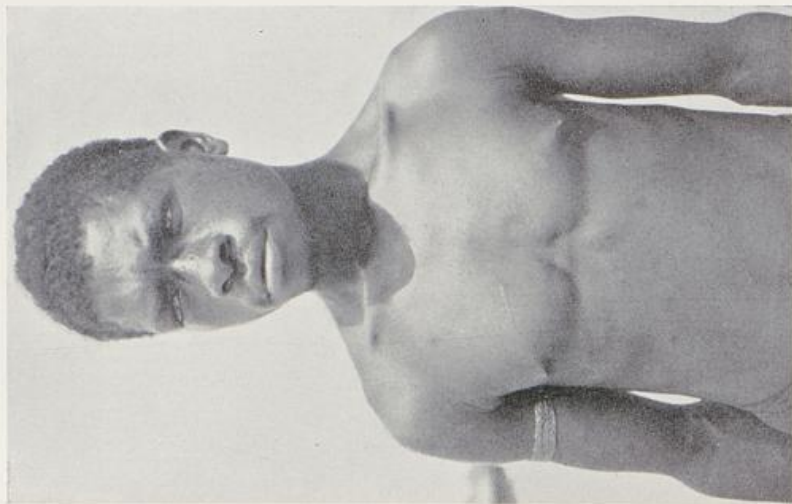

2

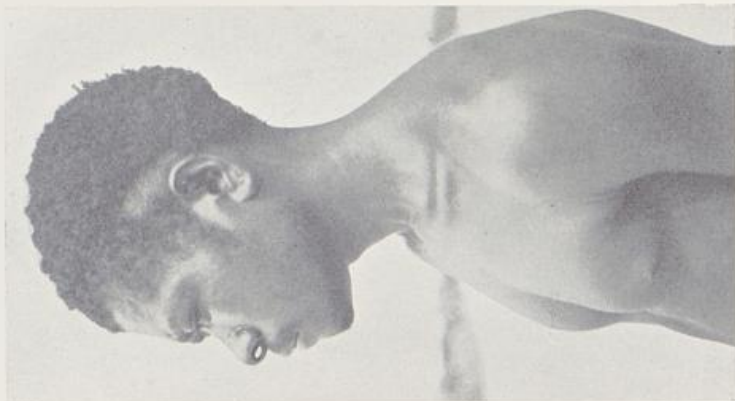

3

Lawo aus dem Hinterlande von Leitene. Papuanische Sprache.  
Nr. 2-3: Alter 25. Größe 155,5. LBrInd 71,1. Haut 30. Augen 2-3. Haar schwarz.



1

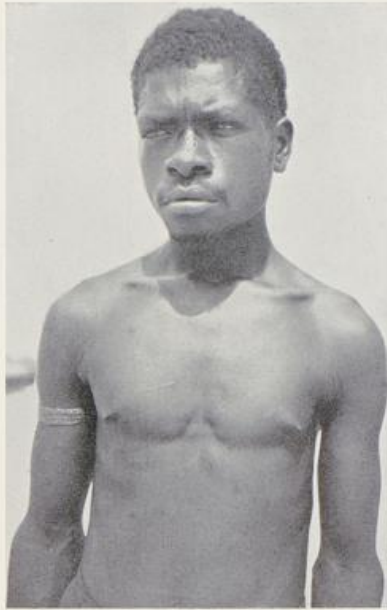

2



3

Lawo aus dem Hinterlande von Leitene. Papuanische Sprache.  
Nr. 2-3: Alter 25. Größe 155,5. L.Brind 71,1. Haut 30. Augen 2-3. Haar schwarz.

327

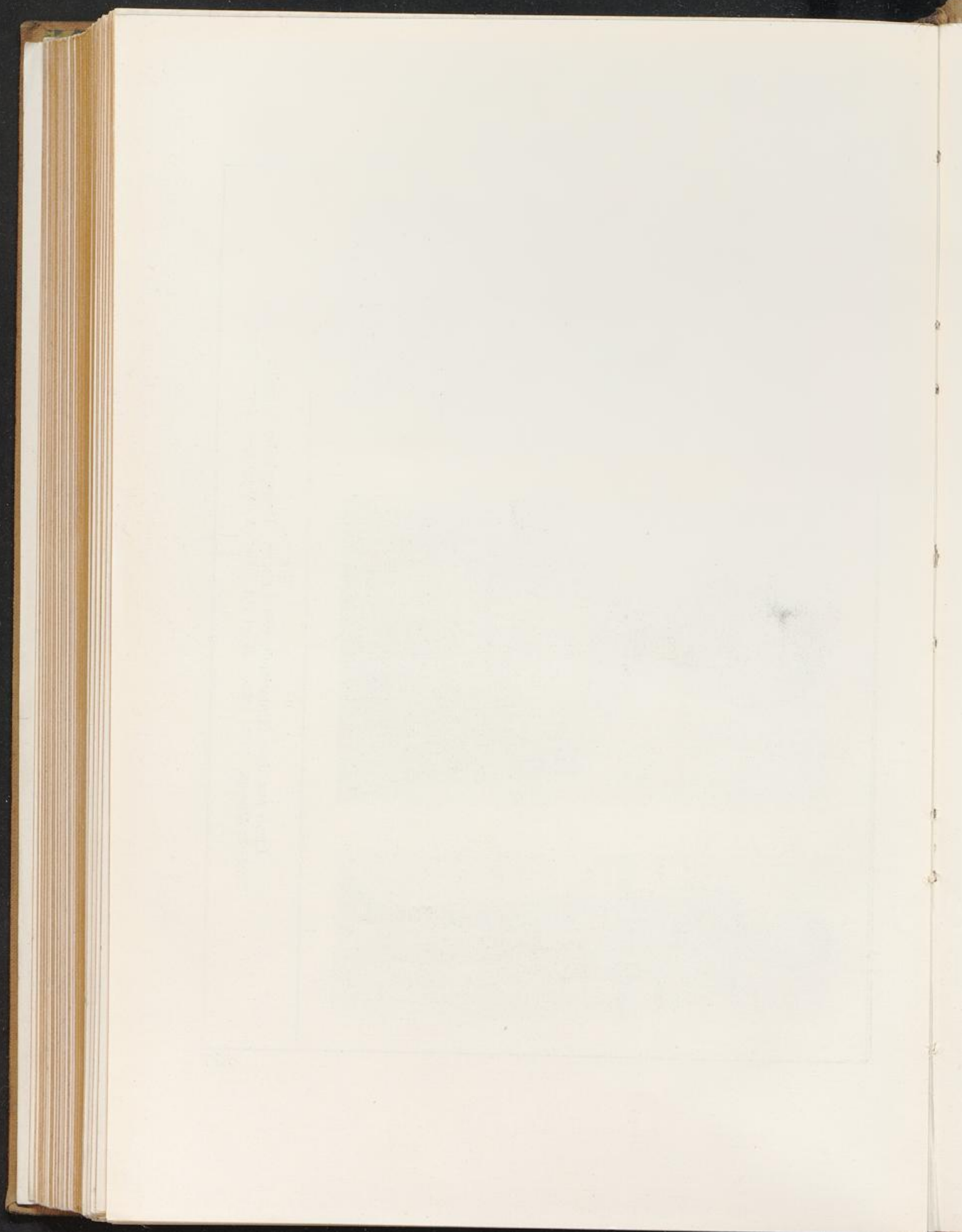

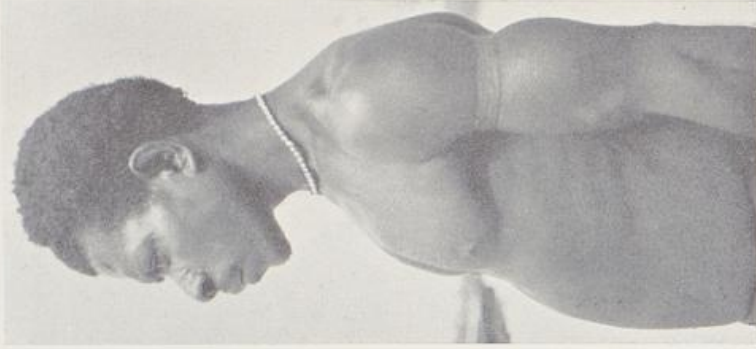

Nr. 1—3: Alter 30. Größe 149,5. LBrInd 73,1. Haut 30. Augen 2—3. Haar schwarz. Penis Bekleidung mit einem Kürbis.  
Lawo aus dem Hinterlande von Leitene. Papuanische Sprache.



1

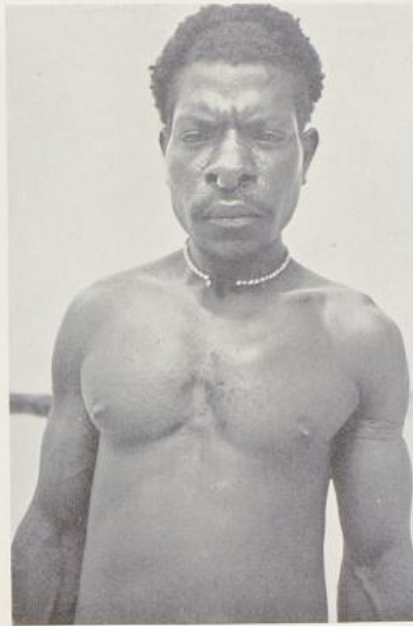

2



3

Lawo aus dem Hinterlande von Leitene. Papuanische Sprache.  
Nr. 1—3: Alter 30. Größe 149,5. L.Brind 73,1. Haut 30. Augen 2—3. Haar schwarz. Penis Bekleidung mit einem Kürbis.

328





Lawo aus dem Hinterlande von Leitere. Papuanische Sprache.  
Alter 30. Größe 161,5. LBrInd 74,3. Haut 29. Augen 3. Haar schwarz.

329

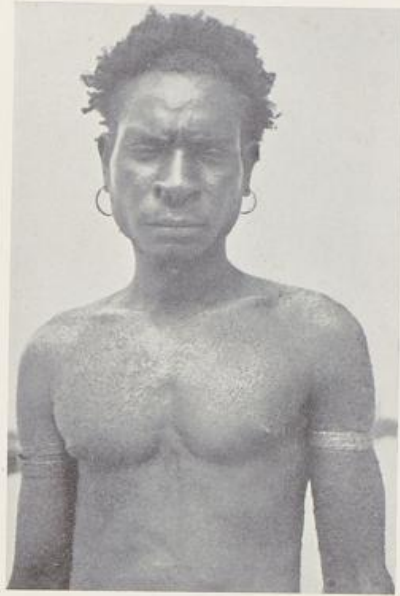

1



2

Lawo aus dem Hinterlande von Leitere. Papuanische Sprache.  
Alter 30. Größe 161,5. LBrind 74,3. Haut 29. Augen 3. Haar schwarz.





2

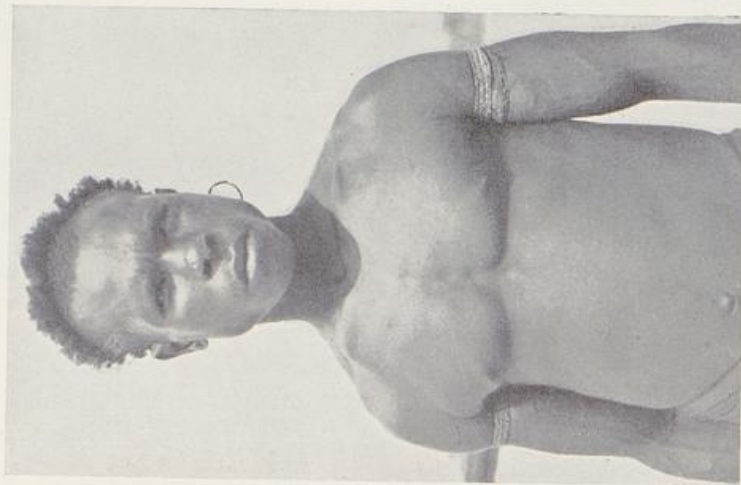

1

Lawo aus dem Hinterlande von Leitene. Papuanische Sprache.  
Alter 25. Größe 147,5. LBrInd 74,6. Haut 30. Augen 2—3. Haar schwarz.

330

42\*

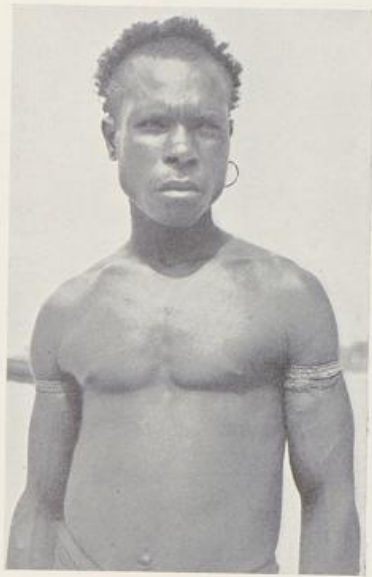

1



2

Lawo aus dem Hinterlande von Leitene. Papuanische Sprache.  
Alter 25. Größe 147,5. LBrhd 74,6. Haut 30. Augen 2-3. Haar schwarz.

42\*

330

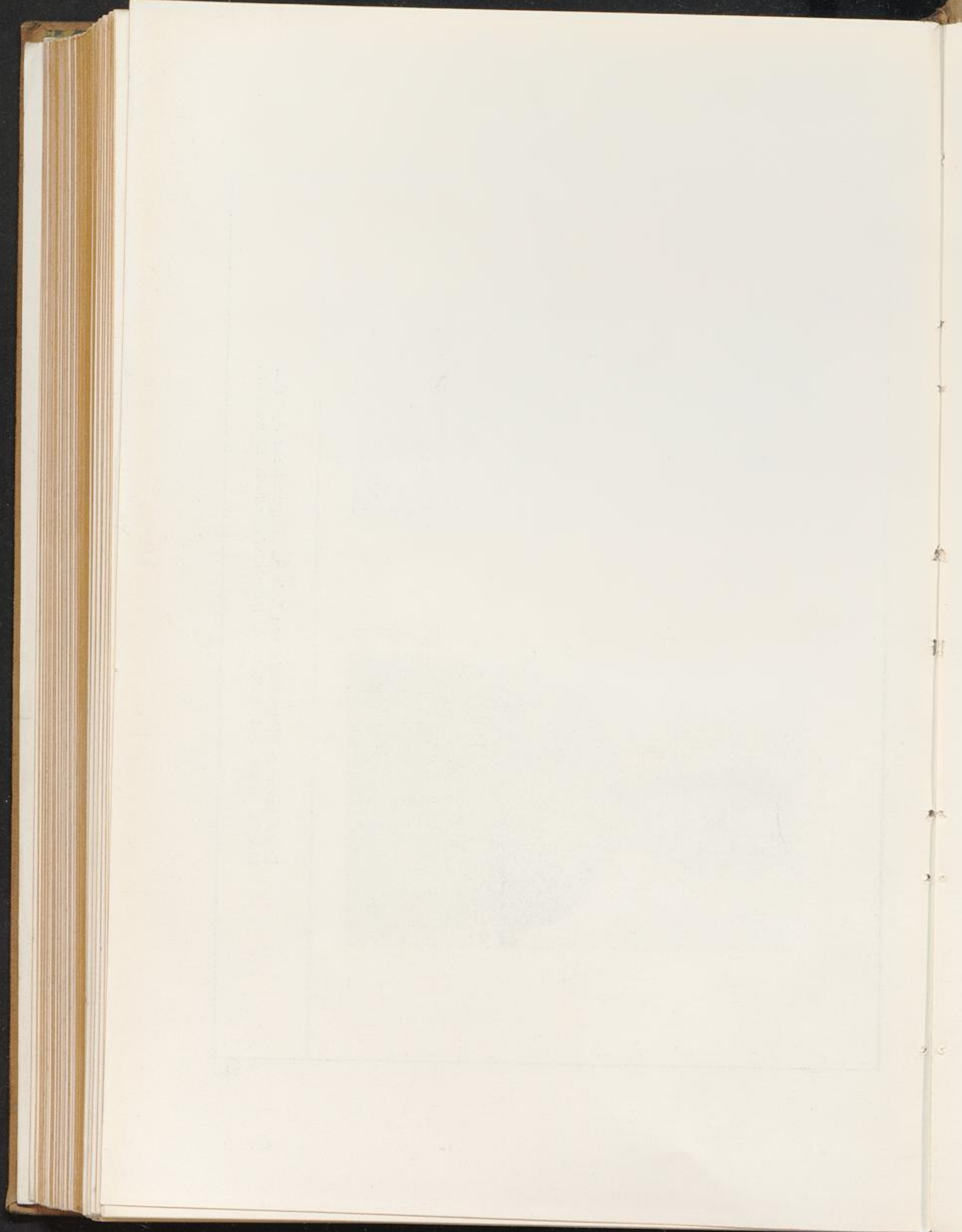

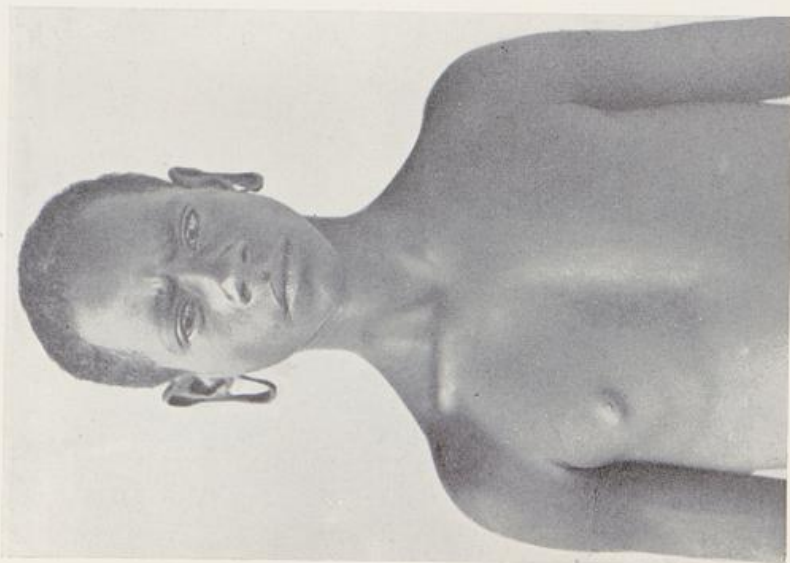

1

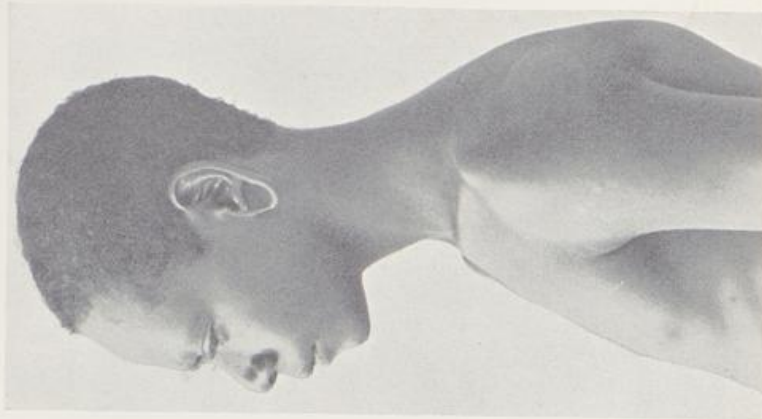

2

Maligep. Westküste von Neu Pommern. Bismarck Archipel.  
Alter 18. Größe 155. LBrInd 75,6. Haut 29. Augen 2. Haar schwarz.



1

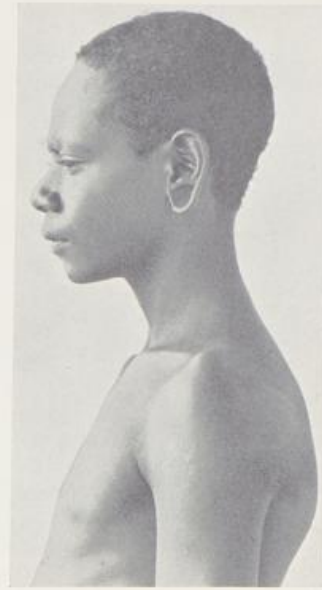

2

Maligep. Westküste von Neu Pommern. Bismarck Archipel.  
Alter 18. Größe 155. LBrInd 75,6. Haut 29. Augen 2. Haar schwarz.

331

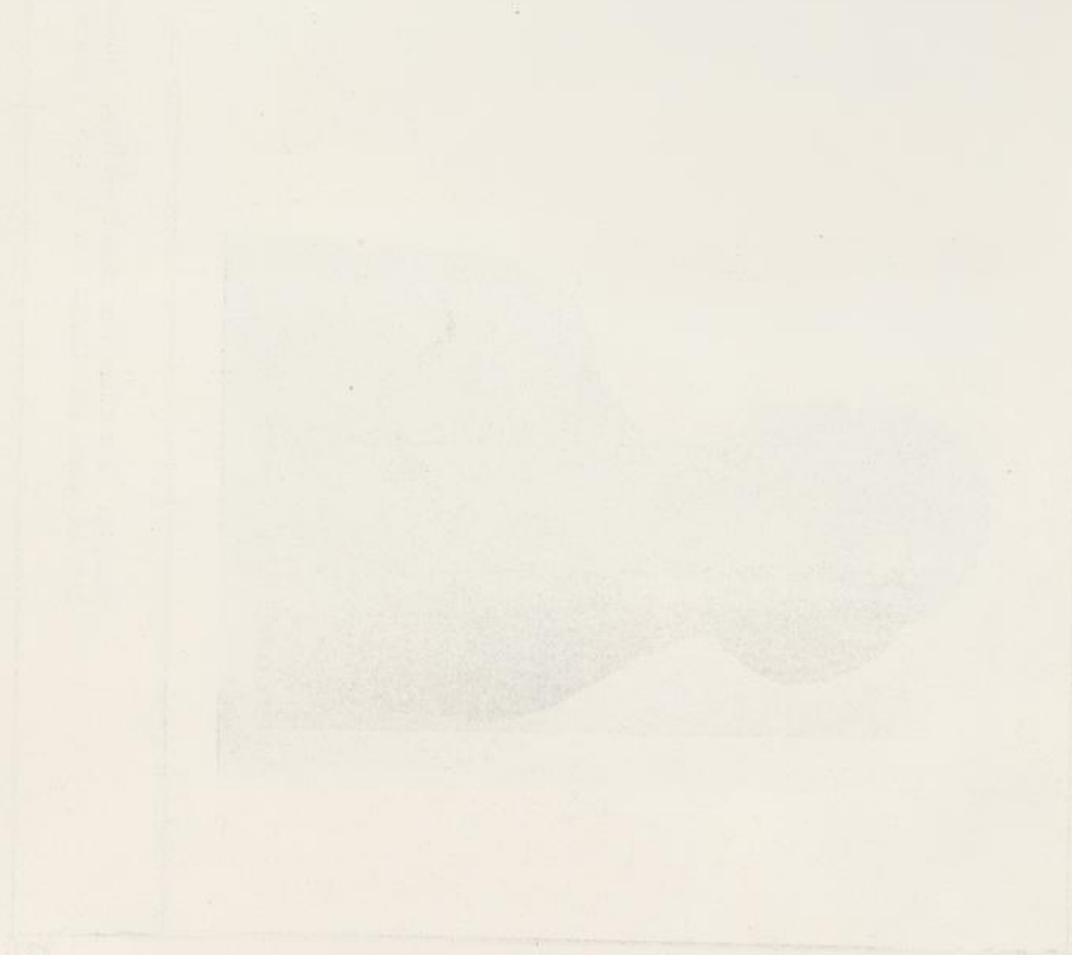



1

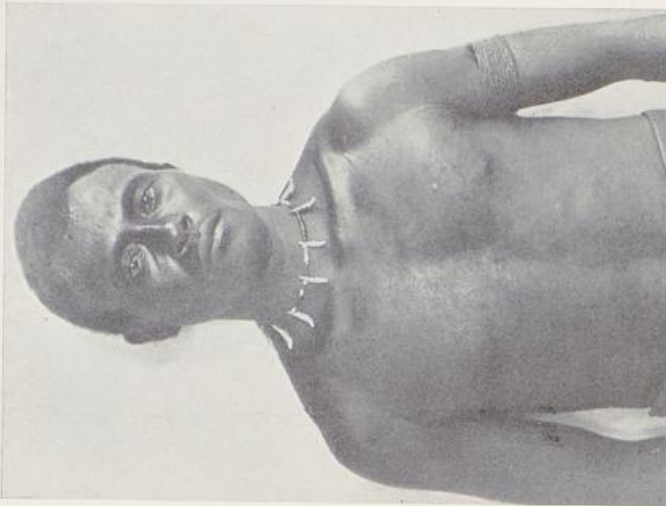

2

Malagun bei Rabaul. Neu Pommern.  
Alter 25. Größe 153. LBrInd 75. Haut 33. Augen 3. Haar schwarz.



Malagun bei Rabaul. Neu Pommern.  
Alter 25. Größe 153. L.BrInd 75. Haut 33. Augen 3. Haar schwarz.

332



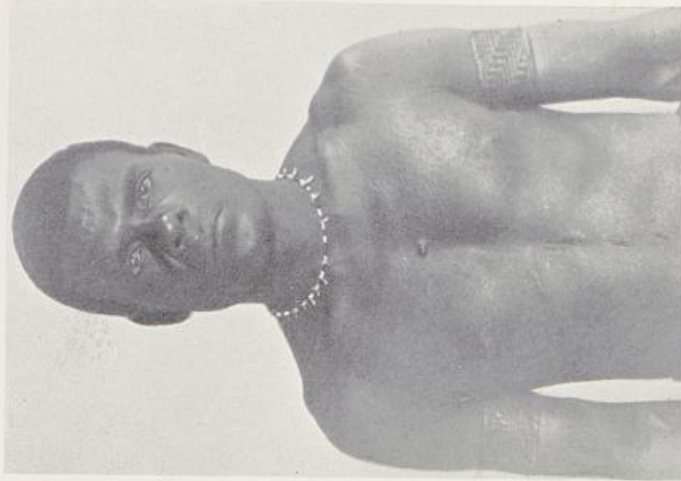
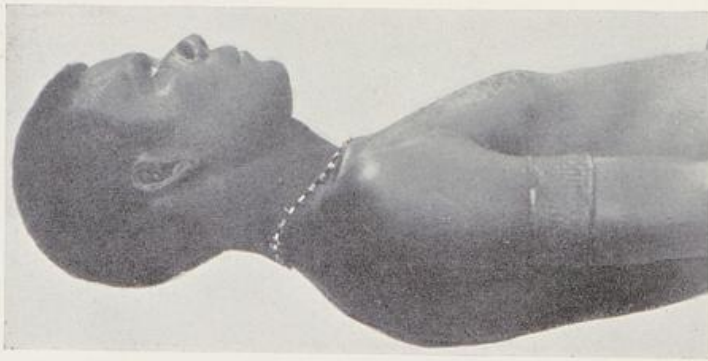

Malagun bei Rabaul. Neu Pommern.  
Alter 25. Größe 173. LBrInd 72,7. Haut 27-28. Augen 2-3. Haar schwarz.

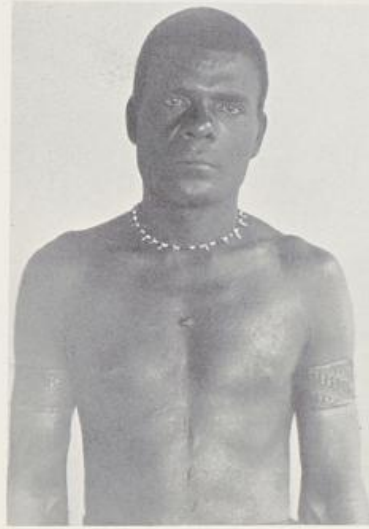

Malagun bei Rabaul. Neu Pommern.

Alter 25. Größe 173. LBrInd 72,7. Haut 27—28. Augen 2—3. Haar schwarz.

333



255



1



2

Buka. Salomon Inseln.  
Alter 18. Größe 162. LBrInd 78,3. Haut 34. Augen 3. Haar schwarz.



Buka. Salomon Inseln.  
Alter 18. Größe 162. LBrInd 78,3. Haut 34. Augen 3. Haar schwarz.

334

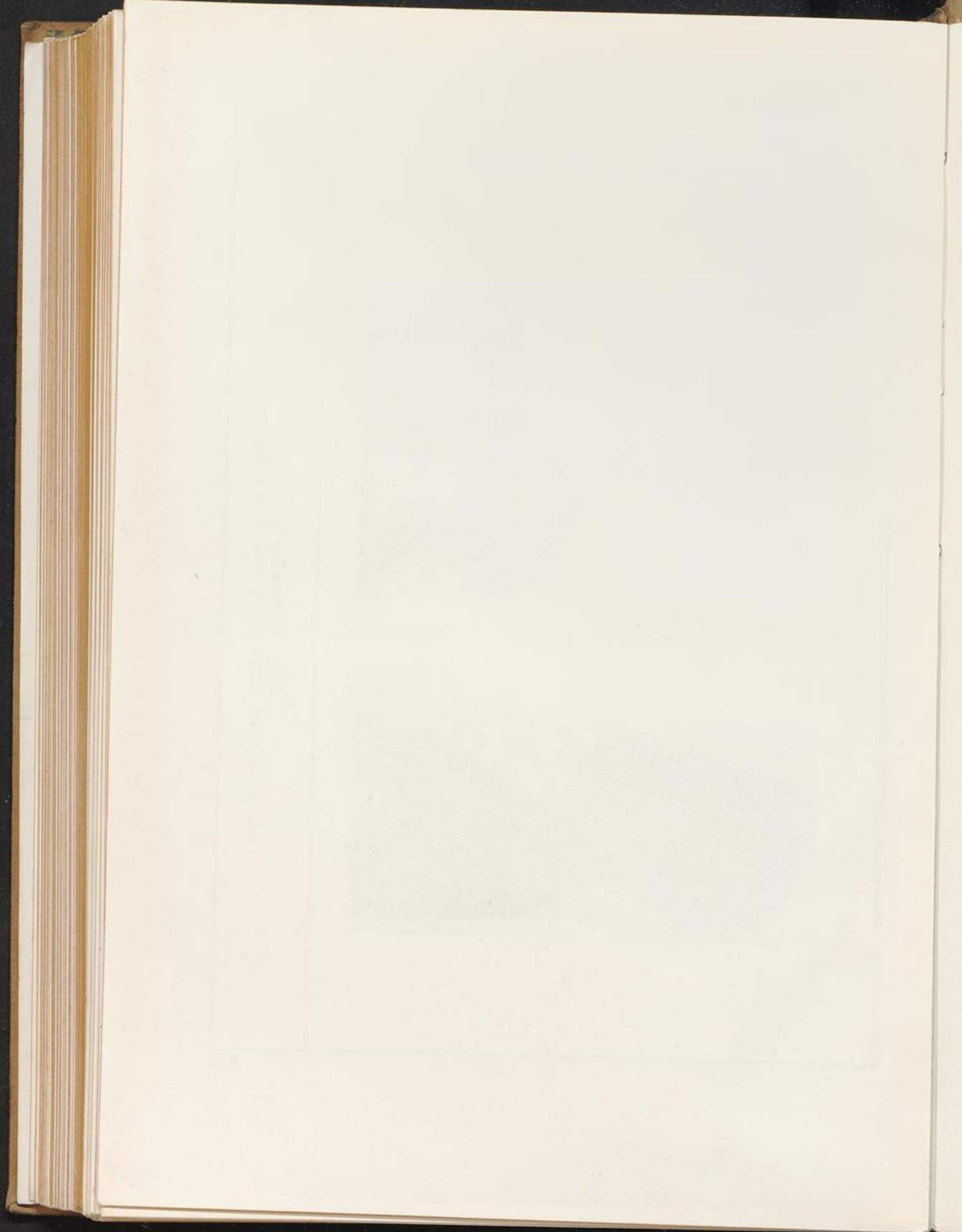

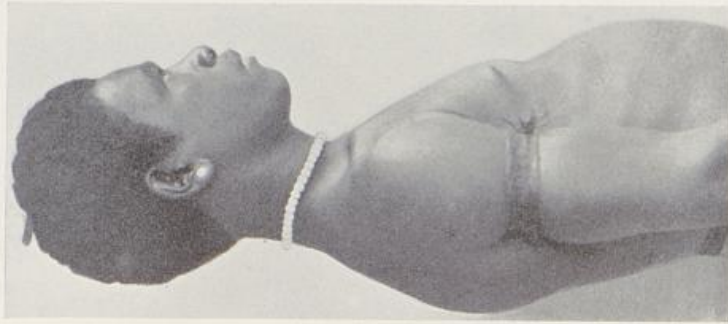

1

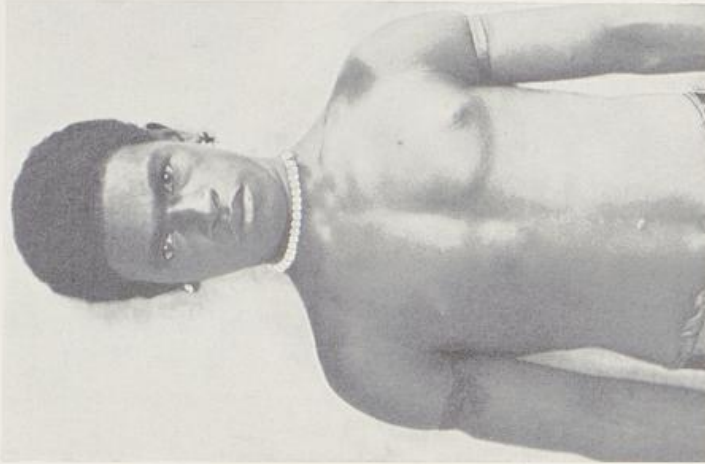

2

Witu (French Inseln). Bismarck Archipel.  
Alter 18. Größe 156. LBrInd 74,4. Haut 30. Augen 3. Haar schwarz.

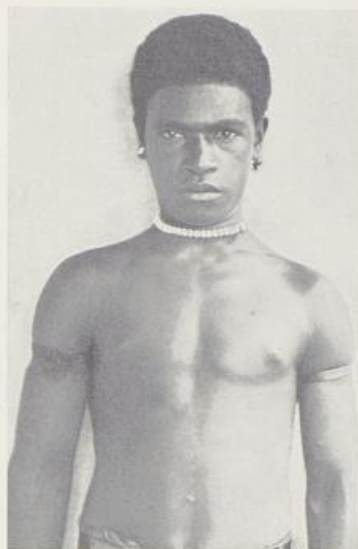

Witu (French Inseln). Bismarck Archipel.  
Alter 18. Größe 156. LBrInd 74,4. Haut 30. Augen 3. Haar schwarz.

335

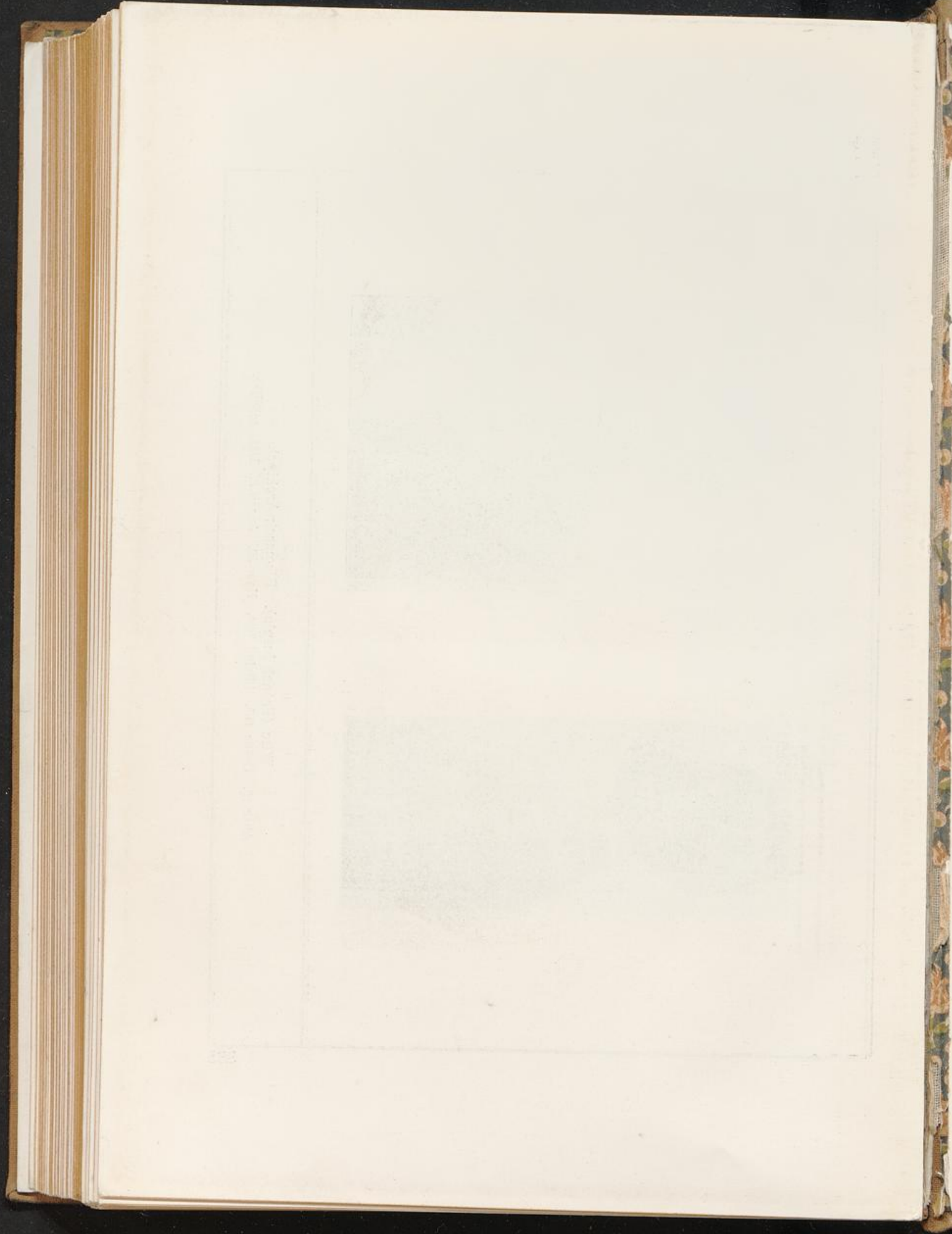

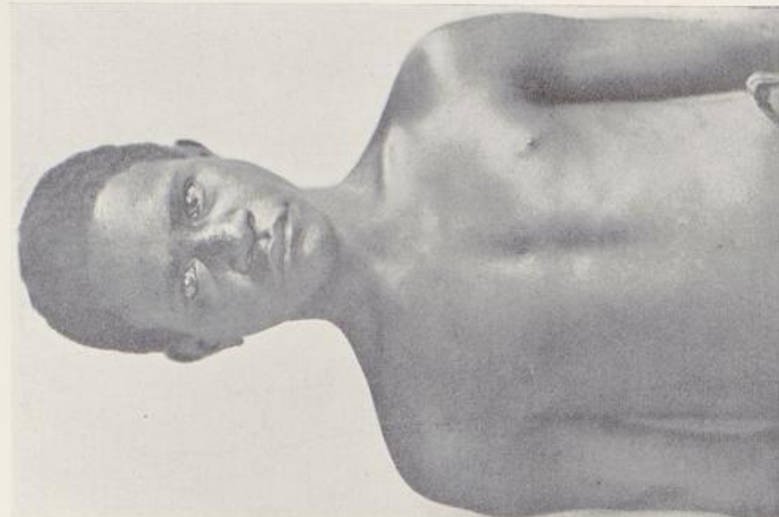
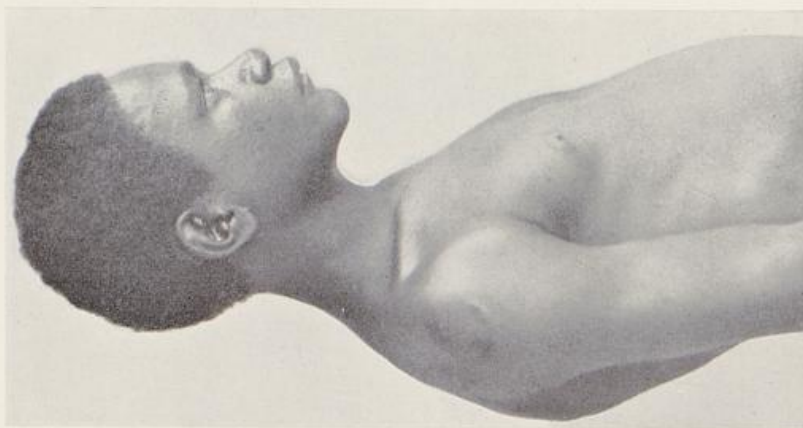

Witu (French Inseln). Bismarek Archipel.  
Alter 16. Größe 149. LBrind 73,5. Haut 30. Augen 2. Haar schwarz.

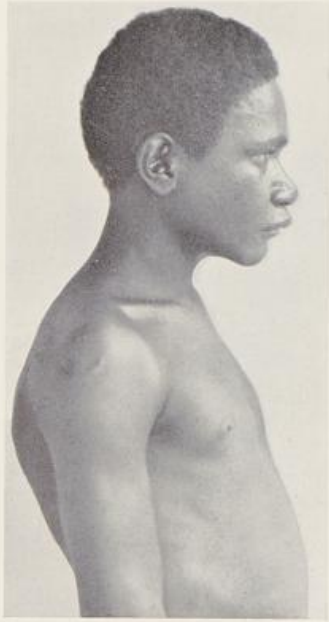

Witu (French Inseln). Bismarck Archipel.  
Alter 16. Größe 149. LBrind 73,5. Haut 30. Augen 2. Haar schwarz.







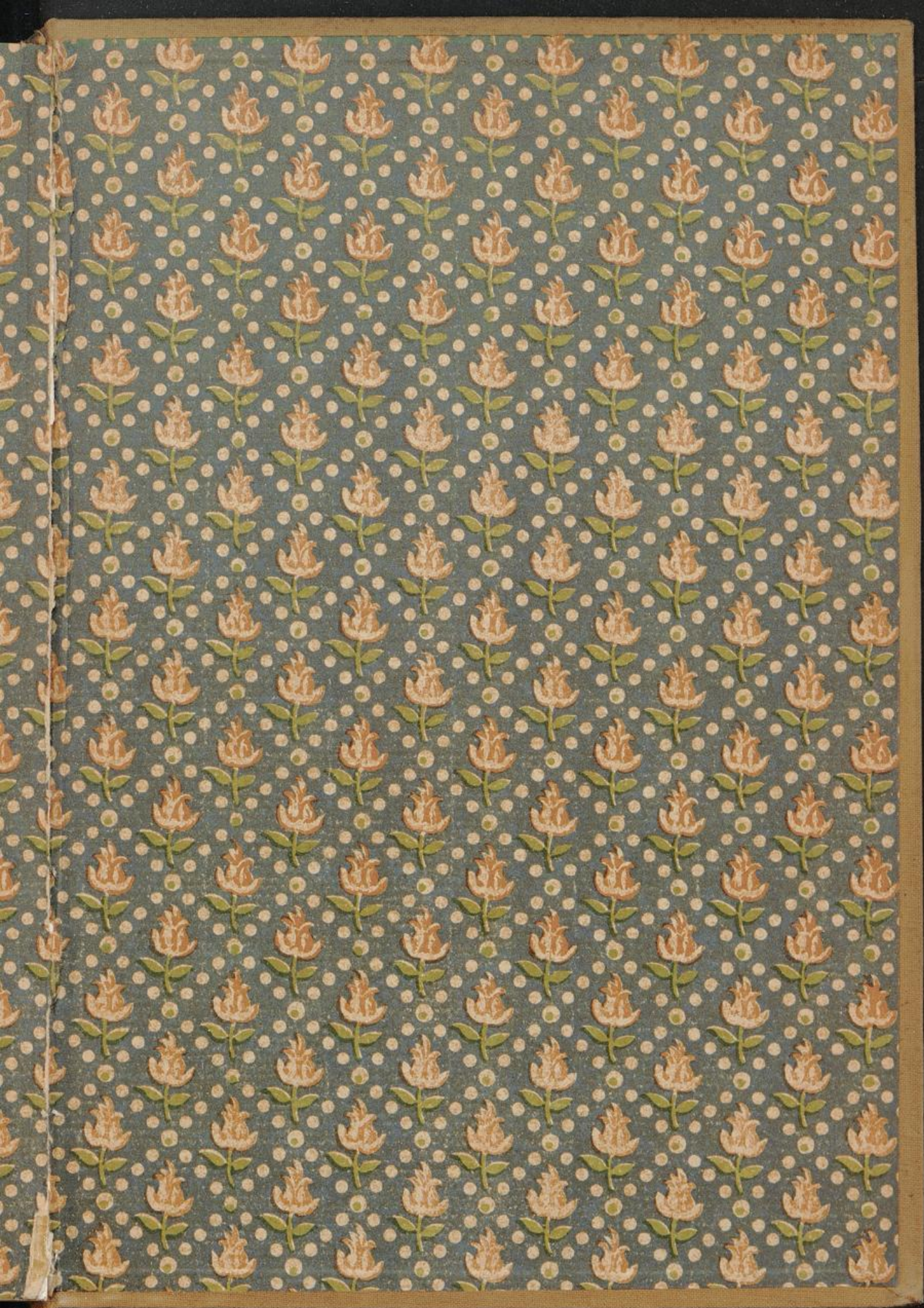

Staats- und Universitätsbibliothek Bremen

Staats- und Uni.-Bibliothek Bremen  
46S0 00 584 434 7



R. Neuhaus  
Deutsch-  
Neu-Guinea

32.6.106

02  
M  
5190