Staats- und
Universitätsbibliothek
Bremen

Staats- und Universitätsbibliothek Bremen

Digitale Sammlungen

31.03.1944 (Nr. 90)

Visual Library

Erscheint 7mal wöchentlich
Bezugspreis 2,20 RM einschl. Zustellgebühr; Abholpreis monatlich 2,30 RM (einschl. 42 Rpf. Postzeitungsgebühr) zuzügl. 42 Rpf. Postbestellgeld; Hamburg 17 272 Anzeigen- und Auftragsbedingungen lt. Preisliste. Erfüllungsort und Gerichtsstand ohne Verbindlichkeit.

Bremer Zeitung

Geschäftsstellen:
Bremen: Geerde 6/8. Ruf 3 19 31; Nachtruf und sonntags 3 47 65; Obernstraße 69. Ruf 2 19 31; Syke: Mühlendamm 2; Br. Hemelingen: Bahnhofstraße 6. Ecke Poststraße. Ruf 4 34 58; Br.-Vegesack: Rohrstr. 24. Ruf 4 0. 8; Br.-Blumenthal, Kapt.-Dallmann-Str. 41/43. Ruf 88 u. 69

Parteiamtliche Tageszeitung der Nationalsozialisten Bremens
Amtsblatt des Regierenden Bürgermeisters der Freien Hansestadt Bremen
Amtliches Verkündungsblatt des Reichsstatthalters in Oldenburg und Bremen

Nr. 90 · 14. Jahrgang — Freitag, den 31. März 1944 — Einzelpreis 15 Rpf.

Schwerpunkte am mittleren und oberen Pruth

Starke Riegelstellungen südwestlich Balti hielten Sowjetvormarsch auf — Heldenkampf in Tarnopol und Kowel

dnb. Berlin, 30. März. Im Süden der Ostfront schälten sich am 29. März aus den heftigen Angriffen der Bolschewisten die Kampfzone am mittleren und oberen Pruth als Schwerpunkte der feindlichen Angriffe klarer heraus. Nachdem die Sowjets nördlich von Jassy den Fluß an mehreren Stellen erreicht hatten, führten sie starke motorisierte Verbände und mehrere Panzer-Divisionen zu. Trotz heftiger Luftangriffe auf die Truppenansammlungen, bei denen unsere Flieger zahlreiche Panzer, sonstige gepanzerte Fahrzeuge und Geschütze vernichteten, versuchte der Feind nach Süden vorzudringen. Die sowjetischen Kräfte wurden jedoch südlich und südwestlich Jassy durch starke deutsche Riegeltruppen aufgefangen. Gleichzeitig gingen rumänische Truppen zu Gegenstößen über und vernichteten einen feindlichen Brückenkopf. Erneut unsere Schlachtflieger bei Angriffen auf Uebersetzstellen zwei Brücken und einen beladene Fähren vernichteten. Es ist damit an dieser Stelle zunächst gestanden. Den zweiten Stoß setzten die Bolschewisten gegen das Quellgebiet des Pruth. Sie besetzten Tschernowitz und trieben ihre Panzerspitzen gegen Stanislawow. Zum Gegenangriff übergehende deutsche Truppen schossen die meisten der feindlichen Sowjetpanzer ab und warfen die feindliche Infanterie zurück. Die schweren Kämpfe sind hier noch in vollem Gange.

Weitere Absetzbewegungen

In der Mitte zwischen diesen beiden Brennpunkten springt unsere Front nördlich des Dnjestr-Bogens hufeisenförmig nach Norden in den Raum südlich Proskurow. Unter dem Druck starker feindlicher Kräfte weichen hier unsere Truppen unter ständigen Abwehrkämpfen nach Gegenden hinzum nach Süden und Südwesten.

Im südlichen Abschnitt des Einbruchsraumes zwischen Bug und Pruth sind westlich unseren ukrainischen Bug ebenfalls Absetzbewegungen im Gange. Daß die Sowjets diese Maßnahmen nicht zu stören vermochten, ist eine der Auswirkungen der ständigen Abwehr- und Angriffskämpfe, in denen unsere Truppen, darunter mit besonderem Ruhm die ostmärkische 3. Gebirgs- und die fränkische 17. Infanterie-Division, in den letzten drei Tagen dem Feind bereiteten. Unter dem Eindruck ihrer Niederlagen schweren Verluste wagten die Bolschewisten nicht, in die sich in Ordnung abwickelnden deutschen Kolonnen hineinzustoßen. Stärkere Angriffe der Feind zwischen Bug und Pruth sowie südlich und südwestlich Balta. Die Vorstöße wurden in harten Kämpfen abgewiesen oder aufgefangen, wobei unsere Schlachtflieger durch Massenwurf Kleinkalibriger Splitterbombem der deutschen Infanterie schwere Verluste zufügten.

Mehr erdrückender Uebermacht

Trotzdem den Dajestr und den Pripjet-Sümpfen die Schwerpunkte der feindlichen Angriffe wie bisher bei Tarnopol, Lwow und Kowel. Wieder hielten die deutschen Besatzungen von Tarnopol und Lwow allen konzentrischen Angriffen der Bolschewisten stand. Seit Tagen nur durch den Luftwege versorgt, haben unsere Truppen gegen eine erdrückende Uebermacht. Wiederholt drang der Feind in ihre Linien ein, aber jedesmal warfen sie ihn zurück. Wohl konnten sich die Sowjets näher an die Stadt heranschieben, mußten sie jeden Meter Boden teuer bezahlen. Beide Plätze binden starke feindliche Truppenverbände. Eigene Gegenmaßnahmen führten nördlich und südwestlich Kowel zu eindrucksvollen Erfolgen. Hier brachen unsere von Panzern unterstützten Divisionen jeden feindlichen Widerstand, stießen nach Norden mehrerer Ortschaften und Höhenzüge nach Süden und Osten vor und erzwangen den Uebergang über einen Flußabschnitt. Die nordöstlich Kowel gewannenen Verbände trotzen großer Geländeschwierigkeiten im Angriff gegen den Pripjet.

Westlich Tarnopol und Kowel griffen die Sowjets bei Brody mit etwa sechs Divisionen, zwei Kavallerie-Korps und einem Panzerformationen an. In den anhaltenden schweren Kämpfen schlugen unsere ostmärkische und rheinisch-westfälische Grenadier- und Panzergrenadiere, unterstützt von westdeutschen Artillerieabteilungen, zahlreiche Vorstöße ab, führten zahlreiche Teilkräfte nach Osten und schossen beim Auffangen weiterer Angriffe 16 Begleitpanzer und Sturzkampfflieger vernichteten weitere Sowjetpanzer und über 25 Flugzeuge.

Durchbrüche zwischen Dnjepr und Tschaussy verhindert

In unserem Abschnitt der Ostfront mußte nach südwestlich Witebsk unter dem Druck seiner am Vortage erlittenen Verluste eine Kampfpause einlegen. Zwischen Dnjepr und Tschaussy warfen die Bolschewisten daraufhin zwei weitere frische Divisionen zur Schlacht und unterstützten ihre fortgesetzten schweren Stöße mit Panzergruppen, Schlachtfliegerstaffeln und starken Artilleriekräften. Die im Brennpunkt der Angriffe stehenden Panzergrenadiere schlugen aber alle Durchbruchsversuche ab und bereinigten die geringfügigen Einbrüche in den vordersten Gräben in sofortigen Gegenstößen. In den übrigen Abschnitten führten die Sowjets nur schwächere Vorstöße, die aber bereits vor unserer Hauptkampflinie im zusammengefaßten Feuer liegen blieben. Die zwischen Dnjepr und Tschaussy seit fünf Tagen ununterbrochen in harten Kämpfen stehenden deutschen Truppen haben somit wiederum einen eindrucksvollen Abwehrerfolg errungen.

Im Norden der Ostfront entwickelten sich keine wesentlichen Gefechtshandlungen. Lediglich südwestlich Narwa kam es zu örtlichen Kämpfen. Mehrere zum Teil von Panzern begleitete Vorstöße der Sowjets scheiterten, während am Nordufer der Gorodenka die eigene Hauptkampflinie im Angriff vorverlegt und damit verkürzt werden konnte.

Die an allen Brennpunkten der Ostfront in die Erdkämpfe eingreifenden Kampf- und Schlachtfliegerverbände wurden durch Jagdstaffeln gesichert. Hierbei brachten unsere Jäger im Südabschnitt 14 feindliche Flugzeuge zum Absturz, von denen Ltn. Werver allein fünf kurz hintereinander abschoß. Insgesamt verloren die Bolschewisten an diesem Tage 27 Flugzeuge. Bei Nachtangriffen gegen rückwärtige Verbindungen des Feindes trafen die Bomben unserer Kampfflieger Güterzüge bei Kritschew und auf der Strecke Moskau—Rschew.

Ostfront in der Gesamtstrategie

Drahtbericht unserer Berliner Schriftleitung

dr. w. sch. Berlin, 30. März. Die Ortsangaben, die heute im Wehrmachtbericht enthalten sind, beleuchten Ausmaß und Schwere der Kämpfe, die zur Zeit im Süden der Ostfront stattfinden. Gleichzeitig wird der Rahmen der operativen Absetzbewegungen in diesem Raum angedeutet. Es ist nun keineswegs so, daß die Briten und Amerikaner aus den Ereignissen an der Ostfront Trost für ihren schwerwiegenden Mißerfolg an der Italien-Front schöpfen könnten. Die britische Presse hat schon recht, wenn sie die Erkenntnis aussprich, daß der Schutzwall um Europa der stärkste Teil der deutschen Festung ist: „Er ist", so heißt es z. B. „beweglich und kann noch enger gezogen werden, ohne daß man das deutsche Herz dem Zugriff des Feindes aussetzt. Der Schutzwall wird sogar dadurch, daß er noch enger um die Festung gezogen wird, zu einem stärkeren Hindernis." Das gilt natürlich in besonderer Weise für den Süden der Ostfront. Nach wie vor stellen englische Militärkritiker im Zusammenhang mit den Ereignissen, die sich hier abspielen, niedergeschlagen fest, daß die Sowjets keine irgendwie erheblichen Gefangenenzahlen melden können. Daraus wird die Vermutung abgeleitet, daß die Bewegungen sich hier im großen und ganzen doch nach einem bestimmten Plan der deutschen militärischen Führung vollziehen.

Es ist selbstverständlich, daß solche ausgedachten operativen Maßnahmen, wie sie jetzt im Süden der Ostfront stattfinden, nicht in allen Einzelheiten vorher genau zu berechnen sind, daß vielmehr auch einmal Ueberraschungsmomente eintreten können. So konnten die Sowjets entstandene Frontlücken ausnutzen, um den Dnjestr an verschiedenen Stellen zu überschreiten und durch Bessarabien Angriffe bis in die Gegend nördlich Jassy vorzutragen.

Major Rudel erhielt die Brillanten

Die höchste deutsche Tapferkeitsauszeichnung als 10. Soldaten verliehen

dnb. Führerhauptquartier, 30. März. Der Führer hat Major Rudel, Gruppenkommandeur in einem Schlachtgeschwader, als zehnten Soldaten der deutschen Wehrmacht das Eichenlaub mit Schwertern und Brillanten zum Ritterkreuz des Eisernen Kreuzes verliehen.

Bereits Sohn eines schlesischen Pfarrers am 2. Juli 1916 in Konradswaldau, Kreis Landshut, geborene Major Hans-Ulrich Rudel wurde nach sich rasch steigernden Erfolgen überall genannt. Er startete über 1800 mal gegen den Feind und schoß 202 Panzer ab. Außerdem gelang es ihm, das sowjetische Schlachtschiff „Marat" im Sturzangriff vernichtend zu treffen, ungezählte Uebersetzboote am Kubanbrückenkopf zu versenken und eine große Anzahl von Brücken zu zerstören. Vor wenigen Tagen erst landete Major Rudel zur Rettung von Kameraden hinter den feindlichen Linien, konnte aber wegen des verschlammten Bodens nicht wieder starten. Trotz Verwundung gelang es ihm nach abenteuerlicher Flucht, sich wieder zu den deutschen Linien durchzuschlagen. Seine hervorragenden außergewöhnlichen Leistungen krönte der Führer mit der Verleihung der höchsten deutschen Tapferkeitsauszeichnung.

*

Reichsmarschall Göring sandte zur Verleihung der Brillanten zum Eichenlaub des Ritterkreuzes des Eisernen Kreuzes an Major Rudel ein in herzlichen Worten gehaltenes Glückwunschschreiben.

Schwerter für General Wietersheim

Kommandeur der schlesischen 11. Panzer-Division ausgezeichnet

dnb. Führerhauptquartier, 30. März. Der Führer verlieh am 26. März das Eichenlaub mit Schwerter an Generalmajor von Wietersheim, Kommandeur der schlesischen 11. Panzerdivision, als 58. Soldaten der deutschen Wehrmacht.

Generalmajor von Wietersheim hat das Ritterkreuz im Winter 1941/42 als Kommandeur eines Panzergrenadier-Regiments für seinen Anteil an dem Stoß gegen Moskau und am Auffangen der ersten schweren Gegengangriffe der Sowjets, das Eichenlaub Anfang 1943 für besondere Erfolge seines Regiments in der Abwehrschlacht südöstlich Toropez erhalten.

Bald nachdem die schlesische 11. Panzer-Division, deren Kommandeur er inzwischen geworden war, am 24. Dezember 1943 zum drittenmal innerhalb Jahresfrist im Wehrmachtbericht genannt worden war, begannen die schweren Kämpfe, die im weiteren Verlauf zur Einschließung der Gruppe Stemmermann führten. General von Wietersheim erhielt den Auftrag, von Süden her den eigentlichen, aus Westen angesetzten Angriff deutscher Panzerverbände zum Entsatz der Gruppe Stemmermann zu unterstützen. Er löste diese Aufgabe in kühner und wendiger Kampfführung hervorragend, zog starke sowjetische Kräfte auf sich, denen er in unermüdlichen Vorstößen schwerste Verluste an Menschen und Material zufügte.

Unvorstellbare Wege- und Geländeschwierigkeiten überwandt seine hartnäckige Energie. Auch als alle seine Panzer bis auf vier im abgrundtiefen Schlamm festlagen, setzte er mit diesen letzten vier Kampfwagen den Angriff fort. In nicht ganz vier Wochen vernichtete die 11. Panzer-Division 173 sowjetische Sturmgeschütze und 153 Geschütze und Pak. Dadurch hat Generalmajor von Wietersheim mit seiner Division erheblich zur Befreiung der Gruppe Stemmermann aus der feindlichen Einschließung beigetragen.

Generalmajor von Wietersheim wurde am 18. April 1900 als Sohn eines Kammerherrn und Majoratsbesitzers in Neuland, Kreis Löwenberg, geboren. Von der Kadettenanstalt aus trat er gegen Ende des ersten Weltkrieges als Fahnenjunker in das schlesische Husaren-Regiment Nr. 4 ein. Zur Reitschule Hannover kommandiert, errang er 1924 bis 1929 zahlreiche Erfolge als Turnierreiter. 1934 trat er zur motorisierten Truppe über. Bei Beginn des gegenwärtigen Krieges war er Adjutant einer Panzer-Division. Seit Juli 1941 führte er ein thüringisches Panzer-Grenadier-Regiment, seit August 1943 die 11. Panzer-Division.

Unvermindert heftige Abwehrschlacht

Tschernowitz geräumt — 22 USA-Flugzeuge abgeschossen

dnb. Aus dem Führerhauptquartier, 30. März. Das Oberkommando der Wehrmacht gibt bekannt:

Vom unteren ukrainischen Bug setzten sich unsere Truppen ohne Behinderung durch den Feind befehlsgemäß ab. In den Kämpfen der letzten Tage haben sich dort die ostmärkische 3. Gebirgsdivision unter Führung von Generalmajor Wittmann und die fränkische 17. Infanteriedivision unter Führung von Oberst Brücker durch besondere Tapferkeit hervorgetan.

Südlich Balta und im Raum zwischen Dnjestr und Pruth wurden stärkere feindliche Angriffe in harten Kämpfen aufgefangen. Südlich Proskurow dauert das erbitterte Ringen mit wechselndem Erfolg an. Die Stadt Tschernowitz wurde geräumt. Im Raum von Stanislau sind heftige Kämpfe mit vorgedrungenen feindlichen Kampfgruppen im Gange. Die tapfere Besatzung von Tarnopol wehrte erneut konzentrische Angriffe der Sowjets ab. Im Raum von Brody vereitelten unsere Truppen heftige feindliche Durchbruchsversuche in schweren Kämpfen und schossen von 27 angreifenden Panzern 16 ab.

Starke Angriffe der Bolschewisten gegen die Stadt Kowel scheiterten wiederum an der Standhaftigkeit der Verteidiger. Nördlich und nordöstlich der Stadt nahmen unsere Divisionen im Angriff gegen den sich zäh wehrenden Feind zahlreiche Ortschaften.

Zwischen Dnjepr und Tschaussy steigerte sich die Heftigkeit der Abwehrschlacht. Die von zahlreichen Panzern und Schlachtfliegern unterstützten Angriffe der Sowjets werden in harten Kämpfen unter Abschuß einer größeren Anzahl feindlicher Panzer abgewiesen oder bereits vor Erreichen unserer Stellungen durch das zusammengefaßte Abwehrfeuer zerschlagen.

An der übrigen Ostfront kam es nur südwestlich Narwa zu Kampfhandlungen von Bedeutung. Wachfahrzeuge der Kriegsmarine brachten über dem Finnischen Meerbusen erneut drei sowjetische Bomber zum Absturz.

Aus Italien werden keine größeren Kampfhandlungen gemeldet. Eigene Stoßtrupps unter Führung des Rittmeisters Freiherrn von Gienanth drangen nordwestlich Cassino in die feindlichen Stellungen ein und sprengten sechs Panzer in die Luft. Vor Anzio und an der nordafrikanischen Küste wurden durch Schlacht- und Torpedoflugzeuge drei feindliche Handelsschiffe mit 18 000 BRT. beschädigt. Ueber dem italienischen Raum verlor der deutsche Luftwaffe und italienische Jäger sowie durch Flakartillerie eil Flugzeuge.

Ein nordamerikanischer Bomberverband drang am Mittag des 29. März unter starkem Jagdschutz nach Mitteldeutschland vor und warf Bomben im Raum von Braunschweig. Die entstandenen Schäden und Verluste sind gering. In heftigen Luftkämpfen wurden bei ungünstigen Abwehrbedingungen 22 feindliche Flugzeuge, darunter zwölf viermotorige Bomber, vernichtet. In der letzten Nacht warfen einige feindliche Störflugzeuge Bomben in West- und Norddeutschland.

Der Kommodore eines Jagdgeschwaders, Oberst Wilke, der für 155 Luftsiege vom Führer mit dem Eichenlaub mit Schwertern zum Ritterkreuz des Eisernen Kreuzes ausgezeichnet worden war, fand im Luftkampf den Heldentod. Mit ihm verliert die deutsche Luftwaffe einen ihrer hervorragendsten Jagdflieger und Verbandsführer.

Inder auf Höhe 435 vernichtet

dnb. Berlin, 30. März. An der süditalienischen Front wurde im Kampfraum von Cassino am 29. März eine seit einer Woche auf der Höhe 435 eingeschlossene indische Kampfgruppe vernichtet. Der Feind verlor hierbei über 100 Tote. Es wurden Gefangene, Waffen und sonstige Beute eingebracht.

Nördlich Massa Albaneta vernichtete ein eigener Stoßtrupp in der Nacht zum 29. März sechs von insgesamt sieben zum Angriff bereitgestellte feindliche Panzerkampfwagen und erbeutete Munition und Funkgerät. An einer anderen Stelle wurden zwei weitere Panzer vernichtet.

Bei einem eigenen Unternehmen gegen die Insel Gorgona in der Nacht zum 28. März wurde die dortige feindliche Funkstation gesprengt. Die Besatzung der Insel wurde mit Ausnahme von zwei bis drei Mann, die in der Dunkelheit entkamen, vernichtet.

57,1 Millionen Mark gespendet

dnb. Berlin, 30. März. Die am 4. und 5. März von SA., SS, NSKK. und NSFK durchgeführte 6. Reichsstraßensammlung hatte ein vorläufiges Ergebnis von 57 159 122,55 Mark. Bei der gleichen Sammlung des Vorjahres wurden 44 309 972,87 Mark aufgebracht. Es ist somit eine Steigerung des Ergebnisses um 12 849 149,68 Mark oder 29 Prozent zu verzeichnen.

An der Spitze

Major Rudel, der wie an anderer Stelle gemeldet, soeben die Brillanten zum Eichenlaub erhielt, steht hinsichtlich der Zahl seiner Feindflüge an der Spitze aller deutschen Flieger. Unser Bild zeigt Rudel mit seinem treuen Bordfunker, Ritterkreuzträger Oberfeldwebel Hentschel, der leider kürzlich ertrank, als Rudel mit ihm, hinter den feindlichen Linien notgelandet, sich durch die Sowjets hindurchschlagen mußte.

PK.-Aufn.: Kriegsberichter Grosse (Sch)

Vivere oder vincere?

Von
Hauptmann Werner Stephan

Der persönliche Referent des Reichspressechefs gibt in nachfolgendem Beitrag aus Rom eine lebendigen und vielseitigen Bericht seiner Eindrücke auf einer Italien-Reise.

Der Deutsche pflegt sich die Apenninen als ein Mittelgebirge im Stile unseres Thüringer Waldes oder des Harzes vorzustellen. Aber das ist eine große Täuschung. Die italienische Geschichte wäre wahrscheinlich leichter verlaufen, wenn nicht eine Scheidewand von ausgesprochen alpinem Charakter sich auf großer Ausdehnung quer über das Land erstreckt und so die Absonderung weiter Gebiete vom Zentrum Rom begünstigt hätte. Wie leicht durchziehen oder umgehen Straßen und Eisenbahnen die Höhen im Herzen des Deutschen Reiches, und welche Wunder der Technik waren demgegenüber nötig, um einen raschen Verkehr etwa zwischen Bologna und Florenz zu ermöglichen! Kein Zweifel, daß die Verteidigung der europäischen Kerngebiete durch die Natur in dieser Zone ebenso erleichtert ist wie etwa auf dem Kamme der Pyrenäen oder der Karpathen. Dennoch hat sich die deutsche Führung nicht dabei beruhigt, daß die Vorsehung diese Berge aufgetürmt und schwer zugänglich gemacht hat. Von allen Straßen aus sieht man ungezählte Tausende von fleißigen italienischen Arbeitern auf dem westöstlichen Querriegel des Apennin eine Befestigungszone schaffen, für die alle Erfahrungen eines nun bereits 55 Monate währenden Kampfes nutzbar gemacht werden. An Hilfskräften fehlt es nicht. Nur die jungen Jahrgänge sind in Italien noch zum Wehrdienst aufgeboten. Die Fabriken liegen — im Vorfeld der Festung Europa — vielfach still. Diese Männer unseres südlichen Nachbarlandes sind aber von je in der ganzen Welt geschätzte Erd- und Zementarbeiter gewesen. Sperriegel von Großbunkern, Panzertürmen und Drahtsperren anzulegen, sind sie vorzüglich geeignet. Die wenigen Straßen, die sich zwischen diesen Abwehrwerken in jäher Steigung die schroffen Berge hinaufziehen, sind notfalls leicht zu sprengen und zu verminen. Die Anglo-Amerikaner hatten einmal — am 8. September, am Tage des Badoglio-Verrates — die Gelegenheit, sich hier den Weg in die oberitalienische Ebene, in das südliche Kernstück Europas, zu bahnen. Da ihnen damals die Entschlußkraft zu raschem Zupacken fehlte, bestiß ihnen der Weg zu den Reisfeldern und Maulbeerplantagen um den Po verschlossen. Sie sind gezwungen, sich auch weiter auf der gebirgigen Halbinsel vorwärts zu „zimtetern", so wie sie es seit nun über sechs Monaten zwischen Salerno und Cassino mit bitteren Verlusten und unter den ungeduldigen Zurufen der heimatlichen Zuschauer getan haben.

Kein Zweifel, daß diese Entwicklung die größte Enttäuschung bei den Soldaten der Feindmächte hervorgerufen hat. Sie glaubten demnach, wenn schon nicht Oberitalien jenseits des Apennins, so mindestens doch den Teil Italiens, der sich wie eine riesige Mole weit in das Mittelmeer erstreckt, kraft ihrer Ueberlegenheit zur See leicht überwältigen zu können. Wer heute, etwa von den Albanerbergen aus, das Kampfgebiet von Nettuno überblickt, dem wird auch rasch klar, was ein starkes Aufgebot von Kriegs- und Transportschiffen für einen Küstenraum bedeutet, besonders wenn es durch gewaltige Luftstreitkräfte gesichert werden kann. Die schönen Ortschaften in diesem gesegneten Garten Gottes sind durch die schweren Schiffsgeschütze hart mitgenommen, und die üppige Blüte der golden strahlenden Mimosenbäume erscheint seltsam unwirklich zwischen den Zerstörungen, die die großen Kaliber von der See her in den

Landhäusern und Gärten der reichen Römer wie der Bauern anrichteten. Trotzdem haben die amerikanischen Elitetruppen und die britischen Garden im Kampf mit den heldenhaften deutschen Divisionen in der feuchten Ebene der Pontinischen Aecker liegen bleiben müssen. Mitten zwischen den Gehöften der „Opera Nazionale Combattenti", des großen faschistischen Kolonisationswerkes, ist ihre Offensive gescheitert. Und erstaunt sehen sich die alten Frontsoldaten des Weltkrieges, denen Mussolini diese Siedlerhäuser schenkte, mit ihren Familien in eine Frontregion versetzt, die mit ihren Schrecken nicht hinter den Materialschlachten vom Isonzo zurückbleibt. Ehrenvoll genug, daß sie trotzdem an ihrem Boden festhielten — diese harten Venezianer, die man zur Urbarmachung hierher versetzte und die nun nach zehnjähriger Aufbauarbeit erneut sich durch Ausdauer und Festigkeit ihr Land verdienen müssen.

An zwei Stellen waren die Anglo-Amerikaner gleich zu Beginn bis an den Rand des Hügellandes vorgestoßen und hatten dabei Eisenbahn und Straße nach Süden erreicht. An beiden aber wurden sie durch die deutschen Gegenstöße zurückgeworfen, so daß am Bahnhof Campoleone wie im Ort Cisterna die feindlichen Panzer und die Gräber mit den fremden Stahlhelmen als einzige Erinnerungen zurückgeblieben sind. Seitdem liegen die Truppen des Feindes, die zur Via Appia und nach Rom strebten, auf den Wiesen inmitten anschwellender Kanäle und bei steigendem Grundwasserspiegel, nicht viel anders als ihre Väter 1917 und 1918 nach Zerstörung der Schleusen im granatendurchwühlten flandrischen Raum. Nur daß es am Kanal nicht die Hitze und auch nicht die giftigen Mückenschwärme der tyrrhenischen Küste gab. Die Deutschen können sich ihren Auswirkungen bis zum gewissen Grade auf den nahen Höhen entziehen, der Feind hingegen weiß nicht, wie er die Sommerzeit hier überdauern soll.

Die Rache des Gegners für das Ausbleiben des Erfolges besteht in der Belästigung der rückwärtigen Verbindungen durch Tiefflieger und in der wahllosen Bombardierung auch unwichtigster Dörfer im Hinterland durch Luftwaffenverbände. Für den Nachschub der deutschen Truppen ist diese Taktik des Gegners ohne wesentliche Bedeutung. Sie sind auf das Bahnnetz und die Ortschaften nicht angewiesen und können die Straßen mit einheimischen Arbeitskräften in einem erträglichen Zustand halten. Die Leiden der Zivilbevölkerung hingegen sind beträchtlich. Die geregelte Versorgung z. B. einer Millionenstadt wie Rom ohne regelmäßigen Eisenbahnverkehr aufrechtzuerhalten, bedeutet für die italienischen Behörden naturgemäß eine große Mühe. Sie kann nur mit Anspannung aller Kräfte unseres Bundesgenossen gelöst werden; aber sie wird gelöst. Dasselbe gilt für die Wasserversorgung. Es kann aber nicht wundernehmen, wenn selbst der verranteste Römer, der die schonungsvolle Zurückhaltung der deutschen Wehrmacht an den Grenzen seiner Stadt vor Augen hat, die Niedertracht der anglo-amerikanischen „Befreier" mehr und mehr richtig einzuschätzen beginnt. So füllt sich denn auch langsam das Gefangenenlager in der römischen Cinecitta, der weltbekannten Filmstadt, nicht nur infolge der Kämpfe an den Fronten, sondern auch mit den letzten englischen Soldaten, die Badoglio Anfang September hatte entwischen lassen und die für Monate in großstädtischen Schlupfwinkeln untergetaucht waren. Sie noch weiter zu betreuen, fühlen die bombardierten Römer um so weniger Anlaß, je deutlicher das militärische Versagen des anglo-amerikanischen Völkergemisches nacheinander bei Ortona, bei Nettuno und bei Cassino zutage getreten ist.

So gewöhnt sich die italienische Bevölkerung, die vor einem halben Jahr die Besetzung durch die Feindmächte beinahe stündlich erwartete, allmählich auch auf der weit ins Meer hinausgestreckten Mole durchaus in heutige Situation als Dauerzustand zu betrachten. Bei aller Erschwerung des Lebens, die schon mit den abendlichen Ausgehverboten und den Reisebehinderungen verbunden ist, richtet man sich dennoch so gut wie möglich ein. Die beliebten Ausflugsorte, Castelgandolfo etwa oder Frascati, sind durch die Feinde weitgehend zerstört. Aber der „Corso", die Promenade auf den Straßen, bleibt genußreich, in Rom so gut wie in Verona. Die Teuerung ist beträchtlich, aber das Nötigste an Reis, Nudeln Salat, Früchten und nicht zuletzt an Wein ist vorhanden. Man hat wenig Kohlen. Aber das Frieren ist man hier im Winter von alters her viel mehr gewohnt als in Deutschland. Und gottlob, schon ist der Frühling da. Die Sonne, nach den italienischen Schulbüchern „der Freund der Armut und des Alters", strahlt südlich des Apennins bereits im März warm genug vom blauen Himmel. Wenn die Sirenen ertönen, eilt man in Massen in die Kirchen, in denen wohl mehr der Schutz der Heiligen als bei wußte Schonung durch die anglo-amerikanischen Angreifer erwartet wird. Man hat viel zu bedenken, vieles neu zu überlegen, seit die Erwartungen des letzten Sommers sich als völlig verfehlt erwiesen haben. Damals glaubte die Masse der Italiener, die Parole des Duce: „vincere" = siegen, durch die leichtere: „vivere" = leben, ersetzen zu können. Heute beginnt sie zu erkennen, daß das eine nur durch das andere zu erreichen ist. Auch für die Bewohner der Ewigen Stadt gilt, was einer ihrer größten Bewunderer, Goethe, den Menschen allgemein als unvergängliche Wahrheit mit auf den Weg gegeben hat: „Nur der erringt sich Freiheit und das Leben, der täglich sie erobern muß".

Im „befreiten Neapel"

ep. **Lissabon**, 30. März. „Daily Telegraph" schreibt am Mittwoch: „Die Seitenstraßen Neapels sind immer noch mit Zivilisten überfüllt, aber es sind nicht mehr die lächelnden Neapolitaner, die man früher kannte. Es sind jämmerliche Menschen, die frieren und Hunger haben." Seit Monaten gebe es keine Seife in Neapel. Wenn man durch die halboffenen Haustüren schaue, erblicke man Räume, die schwarz verschmutzt seien. „Die Männer sind unrasiert, und die Frauen tragen zerschlissene schwarze Gewänder. Ihre nackten schmutzbedeckten Beine sind mit Tuchfetzen umhüllt. Die Straßen sind mit zerlumpten Kindern überfüllt, die allgemein als die „wilden Kinder von Neapel" bekannt sind. Viele von ihnen haben kein Heim mehr und leben ständig auf der Straße. Den ganzen Tag über treiben sie sich in Banden umher, betteln und stehlen, und nachts zünden sie sich ein kleines Holzfeuer in einem steinernen Torbogen an".

Der Secret Service putschte in Ungarn

Verrat rechtzeitig verhindert — Marxisten die Anführer — Verhaftete Nationalsozialisten befreit

Drahtbericht unseres Vertreters

rd. Preßburg, 30. März. Nachdem die neue ungarische Regierung im Lande Ruhe und Ordnung gesichert hat, wird bekannt, daß seit längerer Zeit von gewissen Elementen Sabotage und Verrat am ungarischen Volk geplant waren. Als vor vier Monaten den sozialdemokratischen Abgeordneten Karl Feyer und Anra Kethly im Abgeordnetenhaus zur Strafverfolgung die Immunität abgesprochen wurde, hatte die Oeffentlichkeit nicht erfahren, welche Gründe diese schwerwiegende Maßnahme veranlaßt hatten. Nach einer Einsicht in die Akten der darauffolgenden Gerichtsverhandlungen berichtet nun „Magyarsag", daß die beiden sozialdemokratischen Abgeordneten des Hoch- und Landesverrats beschuldigt wurden. Sie hatten ein Schreiben des englischen Journalisten Davisson, eines Agenten des Secret Service, im Mai 1943, durch Vermittlung der Diplomaten-Gattin Baronin Miske-Gerstenberger empfangen und weitergeleitet. Führende sozialdemokratische Parteimitglieder und linksgerichtete Journalisten wurden darin aufgefordert, den passiven Widerstand des ungarischen Volkes und Sabotageakte zu organisieren. Weiter wurde bei den Sozialdemokraten eine Liste gefunden mit Namen von Personen, deren Hinrichtung beschlossen war.

Der stellvertretende Parteiführer der nationalsozialistischen Partei Ungarns, Koloman Hubay, nannte diesen vorbereiteten Verrat einen Versuch der Wiederholung des Badoglio-Putsches, der dank rechtzeitiger Initiative verhindert werden konnte.

Der Staatssekretär im Innenministerium, Ladislaus Baky, hat die sofortige Entlassung der nationalsozialistischen Führer aus der Internierung und die Aufhebung der über sie verhängten Polizeiaufsicht angeordnet.

„Magyarsag" schreibt dazu: „Die größte Schmach für die nationalsozialistische Bewegung in Ungarn war die Internierung und die polizeiliche Kontrolle nationalsozialistischer Führer. Gegen dieses Mittel einer politischen Kampfmethode konnte sich der Nationalsozialismus mit nichts zur Wehr setzen. Um so größere Freude hat es in der Bewegung ausgelöst, daß Ladislaus Baky nach seiner Ernennung zum Staatssekretär und nach seiner Amtsübernahme die Aufhebung der Internierung und Polizeikontrolle nationalsozialistischer Führer als allererste Aufgabe erachtete. Diese erste Maßnahme Ladislaus Bakys beweist, daß er auch in seiner Eigenschaft als Staatssekretär ein entschlossener nationalsozialistischer Kamerad geblieben ist, und daß seine Tätigkeit durch raschen Entschluß gekennzeichnet ist."

Ungarns Ministerrat tagte

dnb. **Budapest**, 30. März. **Die ungarische Regierung hielt am Mittwoch unter dem Vorsitz des Ministerpräsidenten Sztojay einen Ministerrat ab, der mit kurzer Unterbrechung von 11 bis 22 Uhr dauerte. Auf Vorschlag des Ministerpräsidenten beschloß der Ministerrat, in den nächsten Tagen das Regierungsprogramm in Form einer Regierungserklärung zusammenzufassen. Außerdem wurden Verordnungen über die Lösung der Judenfrage behandelt.**

Zum Leiter der ungarischen Zensurbehörde ist Feldmarschalleutnant a D. Emil Barabas ernannt worden. Er steht der Imredy-Bewegung nahe und hat zuletzt militärische Berichte im nationalsozialistischen „Magyarsag" geschrieben.

„Unabhängige Volksfront" aufgelöst

dnb. **Berlin**, 30. März. Zur Auflösung der „Unabhängigen Volksfront" in Ungarn schreibt „Uj Magyarsag": „Der große Umbruch brachte Ungarn auf den außenpolitischen Kurs zurück, der von der deutsch-ungarischen Schicksalsgemeinschaft bestimmt wird. Innenpolitisch berührt er vor allem die breitesten Schichten der ungarischen Arbeiter, die im Geiste der internationalen Sozialdemokratie bisher gegen die Interessen des Landes Stellung genommen haben. Die Auflösung der sozialdemokratischen Partei und die Einstellung ihres Organs rückt eine Aufgabe in den Vordergrund, die von der neuen Regierung mit größtem Taktgefühl und Verständnis gelöst werden muß. Die Regierungsmaßnahmen wurden nicht gegen die ungarische Arbeiterschaft, sondern gegen ihre Führung gerichtet. Die große innere Revision muß die ungarische Arbeiterschaft von sich aus vollziehen, wie es seinerzeit die deutsche und die italienische Arbeiterschaft gegenüber der jüdisch-marxistischen Führung getan haben."

Unter dem Titel „Tod der Volksfront" verweist „Függetlense" auf die Wühlarbeit, die von den aufgelösten Parteien gegen die Interessen des Landes getrieben wurde. Bereits Gömbös habe gesagt: „Die Sozialdemokraten haben im ungarischen Leben keinen Platz" und zwar deswegen, weil diese verjudete und von Galiziern geführte Partei niemals die Interessen des Magyarentums und der Arbeiterschaft vertreten hat.

Marxismus liquidiert

dnb. **Budapest**, 30. März. **Innenminister Jaross erließ eine Verordnung, in der die Auflösung der ungarischen sozialdemokratischen Partei, der Kleinlandwirtspartei und des Bauernbundes verfügt und die Schließung der Parteihäuser angeordnet wird. Für die unter der Führung der Gewerkschaften tätigen Arbeiterverbände wurde ein Regierungskommissar bestellt. Innenminister Jaross gab zu der Auflösung der Parteien folgende Erklärung ab:**

Es ist meine Ueberzeugung, daß die Nation und das Vaterland nur dann ihre Berufung erfüllen können, wenn der Marxismus und seine Verbündeten liquidiert werden. Ich bin überzeugt, daß die ungarische Bauernschaft erkannt hat, daß der aufgelöste Bauernbund Ziele verfolgt hat, die geeignet waren, den Bauernstand zu den anderen Ständen unseres Volkes in Gegensatz zu bringen. Gleichzeitig mit der Auflösung der sozialdemokratischen Partei war es notwendig, für die Arbeiterverbände einen Regierungskommissar zu bestellen, einerseits um die unpolitische Arbeit zu sichern, andererseits um das Vermögen, das die Mitglieder der Arbeiterverbände seit Jahren mit großer Opferbereitschaft aufgebracht haben, ungeschmälert zu erhalten. Die ungarische Arbeiterschaft kann davon überzeugt sein, daß die ungarische Staatsführung bei allen ihren Taten die Interessen der Arbeiterschaft berücksichtigen wird.

Europa lebt von unserer Widerstandskraft

Reichsminister Dr. Goebbels betigt sich in der Wochenzeitung „Das Reich" mit der sich allmählich in Europa durchsetzenden Erkenntnis, daß ben Gefahr, die dem ganzen Kontinent Bolschewismus droht und erklärt unter „Wenn wir vor etwa Jahresfrist auf ganz Europa gesehen und immer deutlicher wurde die Gefahr des Bolschewismus lich aufmerksam machten, dann konnten jedesmal mit einer gewissen Berechtigung vorausagen, daß uns eine Festigung stimmt. Man beginnt auch im neutralen wohl von der neutralen wie von der lichen Presse mit einem überlegenen Lächeln die bewußte Panikmache abgetan zu würden. Man unterschätzt eben die einer fast langwelligen Clausewitzschen Propagandaabsichten. Seit einiger Zeit diese Einwendungen fast vollkommen zum Teil sogar im westlichen Europa die Bedrohung zu erkennen, die von dem Bolschewismus unserer Zeit ausgeht, nähert. Wäre nur das Reich bedroht, hätten die anderen europäischen Völker eine Entschuldigung dafür, daß sie der gen ihren Lauf lassen. Aber Deutschland so betont Dr. Goebbels ausdrücklich, heute Europa. Dies Europa lebt schließlich von der Widerstandskraft der deutschen Wehrmacht. Wenn diese nicht mehr die Lage wäre, den Schutz unseres Kontinents zu gewährleisten, dann wäre damit auch das Ende gekommen. Denn der Bolschewismus greift in seinen Plänen und Absichten weiter als man sich das heute im neutralen und westlichen Feindlager — wenigstens öffentlich — einzugestehen wagt. Er ist bereits in allen Ecken und Enden unserer Erdteiles seine Horchposten aufgestellt, fehlt in der Hauptsache nur noch das Signal und Europa wäre reif, ihm als leichte Beute in den Schoß zu fallen. Vor einer solchen unmittelbaren Alternative hätten die meisten lichen Feindmächte auch nicht mehr die ringsten Möglichkeiten, handelnd in Gang der Dinge einzugreifen. Sie müßten mit den Krieg um Europa auf der ganzen Linie verloren."

„Wir nähern uns mit Riesenschritten entscheidenden Krise dieses Krieges", der Reichsminister weiter. „Diese wird wohl militärischer, als auch politischer tur sein. An welchem äußen Ereignis sich entzünden wird, das mag dahingestellt bleiben. Es scheint aber festzustehen, die unvermeidlich geworden ist. Wer nicht bemerken will, ist entweder oder parteiisch. Das letztere ist sicherlich bei den Juden der Fall, die ganze Ursache haben, den unbestrittenen Bestand der gegenwärtigen Kriegslage möglichst lange zu verschleiern, da sie befürchten müssen, daß er in allen dern unseres Kontinents Abwehrkräfte auszeichnendem Umfang auf den Plan wird. Die Juden in der Tat sache sind die Urheber europäischen Narkose, die wie eine schleichende Krankheit durch Völker unseres Erdteils geht.

Unbekümmert um das Geschrei der Verniedler einer drohenden Bolschewisierung der Welt ist es in diesem Sinne Dinge unsere geschichtliche Aufgabe bis zu bekennen. Wir können und wollen nicht dem Vorwurf aussetzen, geschwiegen zu haben, wo es die Pflicht jedes anständigen Mannes war, zu reden. Wir wollen nicht nur unser eigenes nationales Leben sondern ebenso das Leben der übrigen dischen Menschheit, das uns in höchstem Maße bedroht erscheint. Ein militärischer Vormarsch des Bolschewismus, der in die deutsche Wehrmacht nicht mehr gehalten werden könnte, wäre eine unaufhaltsam und die Tatsachen, die schaffen würde, damit unabänderlich".

Dr. Goebbels schreibt zum Schluß: „Die Prognosen für die weitere Entwicklung dieses Krieges sind mit einer fast unheimlich wirkenden Automatik in Erfüllung gegangen. Wir haben uns in der Vergangenheit nicht getäuscht und werden das auch in Hinblick auf die Zukunft nicht tun. Wir fassen die drohende Gefahr klar und unverbittlich ins Auge, aber wir wissen sie ganz genau, daß sie gebannt werden kann und gebannt werden wird. Sie steht vielleicht auf ihrem Höhepunkt. Wenn sie den aber einmal erreicht, dann werden auch genügend Kräfte vorhanden sein, um sie zu brechen.

Die größte Gefahr erst wird unserem Erdteil zusammenschweißen. Aus einer bisher aber werden ihm Kräfte erwachsen, die sein Leben für alle Zukunft sichern.

Churchill inszeniert Sturm im Wasserglas

Er will vom Unterhaus ein Vertrauensvotum erpressen

Eigener Bericht

BZ. **Stockholm**, 30. März. An einer an sich völlig nebensächlichen kleinen parlamentarischen Panne ist im englischen Unterhaus eine Krise, ein Sturm im Wasserglas ausgebrochen, den Churchill jetzt dazu ausnutzen gedenkt, um die Position seines Kabinetts zu festigen. Wie wir bereits kurz meldeten, wurde ein Regierungsantrag, der gleiche Besoldung für männliche und weibliche Lehrkräfte vorschlug, mit einer einzigen Stimme Mehrheit vom Unterhaus abgelehnt. Daraufhin hat der englische Erziehungsminister mit seinem Rücktritt gedroht. Churchill benutzt jetzt diese geringfügige Angelegenheit zu einem großen Propagandafeldzug für sich: er will dem Unterhaus die Vertrauensfrage stellen. Die Unterhäusler und die englische Presse sind natürlich recht besturzt darüber, daß Churchill das Unterhaus auf diese Weise unter Druck setzen will. Die ganze politische Lage, die ohnehin recht gespannt in England ist, hat die schwedische „Dagsposten" treffend dahin umrissen, daß das Blatt erklärt: „Die augenblickliche politische Lage in England macht einen hysterischen Eindruck. Nicht nur Churchill, sondern auch das Parlament ist schlechter Laune. Churchill versucht, als Oberbefehlshaber Vertrauen zu gewinnen, indem er auf innenpolitischem Gebiete den Reformator spielt, und das Unterhaus gibt seiner Unzufriedenheit mit der Kriegführung Ausdruck, indem es auf ganz anderen Gebieten protestiert."

Es besteht aber gar kein Zweifel, daß, wenn Churchill die Vertrauensfrage stellen will, dieses Vertrauen ihm auch ausgesprochen werden wird. Die „Times" ist bemüht, die Wellen zu glätten, und erklärt, daß eine Harmonie wieder hergestellt werden könne, wenn die Regierung in Zukunft einen dicken Strich zwischen Kriegsfragen und rein innenpolitischen Angelegenheiten ziehen würde. Im übrigen ist die „Times" sicher, daß man in der nächsten Unterhaussitzung eine Lösung des Konflikts finden werde.

Immerhin muß es sich Churchill gefallen lassen, daß zahlreiche Londoner Zeitungen seine Haltung einer scharfen Kritik unterziehen. Der „Daily Herald" nennt Churchills Taktik eine Dampfwalzenmethode und fügt hinzu, man müsse es sehr bedauern, daß eine Vertrauensabstimmung auf Grund von Fragen verlangt werde, die für die Regierung nicht wichtig seien. „Daily Mail" schreibt, daß der Beschluß der Regierung aus der Affäre eine Vertrauensfrage zu machen, geeignet sei, ein „Gummistempelparlament" zu schaffen, d. h. ein Parlament, das nicht durch die Rücktrittsdrohung sich zu völliger Unterwürfigkeit einschüchtern lasse. Das sei keine gesunde Situation, und sie könne auch nicht länger anhalten.

Die „New York Times" läßt sich von ihrem Londoner Korrespondenten berichten, daß Churchill müde zu sein scheine und am Sonntag in seiner Rundfunkansprache mit gleichgültiger, monotoner Stimme gesprochen habe. Trotz dieser Kritik erwartet man, daß Churchill, wenn er sein Vertrauensvotum hat, wieder die „alte politische Elastizität" zeigen wird.

Amerikaner wollen nicht für Danzig sterben

Heftige Beschwerden gegen Roosevelts Politik

Drahtbericht unseres Vertreters

w. s. **Lissabon**, 30. März. „Warum sollen unsere Söhne für Danzig sterben? Warum sollen sie sich hinopfern, damit dann die Ideen, für die sie sterben, von einer kleinen, wahnsinnigen Gruppe mittelmäßiger Machtpolitik, die keinerlei Eignung haben, das Schicksal einer großen Nation zu leiten und zu entscheiden, sinnlos zerschlagen werden?" Mit dieser Anklage gegen die Roosevelt-Regierung wendet sich im letzten Märzheft der amerikanischen Zeitschrift „Time" ein aller amerikanischer Weltkriegssoldat D. J Hurdle aus San Diego, an die USA.-Bevölkerung. Es liege kein Grund vor, so erklärt er, daß die amerikanischen Soldaten sich für Kriegsgewinnler, Farmerblocks und Internationale Kapitalistenkartelle totschießen lassen. Man brauche nur in den USA.-Zeitschriften die Photographien der Washingtoner Regierungsmitglieder, Senatoren und Abgeordneten zu studieren oder im Rundfunk ihren unreifen Reden zuzuhören, um ihre geradezu erschütternde Unzulänglichkeit und ihren ganzen Mangel an wirklicher Größe zu erkennen.

Hurdle veröffentlicht einen Brief seines Sohnes, der als Offizier in der amerikanischen Armee dient und rundheraus erklärt, daß er in die Zukunft, die man ihm von Washington aus verkünde, sehr wenig Vertrauen habe. „Ich hasse", so schreibt dieser USA.-Offizier, „meine Armee. Ich hasse, daß man mir befiehlt, mich unherkommandiert, mich beleidigt und ignoriert, und ich weiß nicht, wozu das alles ist, und ich habe keinen Glauben an das, was man mir für die Nachkriegszeit verspricht."

Auch ein anderer Leser der USA.-Zeitschrift erhebt bittere Beschwerde gegen die Politik Roosevelts und erklärt, die Bevölkerung der USA. verlange gar nichts anderes von ihrer Regierung, als endlich einmal die Wahrheit zu erfahren. „Gebt uns eine Regierung," so schreibt er, „die uns wirklich sagt, was sie meint. Wir haben übergenug von diplomatischer Beruhigung, von Verdrehungen und Beschuldigungen. Wir wollen keine Bestimmungen, die uns Pappnachee gemacht sind. Gebt uns in den verantwortlichen Behörden einen Mann, zu dem wir Vertrauen haben können und der auch dem Volk Offenheit und Vertrauen entgegenbringt."

80000 Streikende in Yorkshire

Drahtbericht unseres Vertreters

kg. **Stockholm**, 30. März. Der Bergarbeiterstreik im Kohlenrevier von Yorkshire greift immer weiter um sich. Mehr als 80 000 Arbeiter stehen in rund 50 Gruben im Ausstand.

Das sind unsere Kriegsgefangenen

ep. **Lissabon**, 30. März. Als „beunruhigend" bezeichnet das englische Blatt „Daily Expreß" am Mittwoch die offiziellen Berichte, die über das Verhalten der deutschen Kriegsgefangenen in England an die englische Oeffentlichkeit gelangen. Diese Berichte besagen, daß alle deutschen Kriegsgefangenen fest von dem Sieg Deutschlands überzeugt sind. Auch die Treue zum Führer, so muß die englische Zeitung zugeben, zeige sich immer wieder in den Aeußerungen der deutschen Soldaten in England. „Es ist überraschend, festzustellen, daß die deutschen Gefangenen", so betont das Blatt, „die vier Jahre die reine Luft Englands (!) genatmet haben, noch bis obenhin mit „Heil Hitler!" vollgestopft sind."

Auch die deutschen Kriegsgefangenen in den USA. bewahren die gleiche Haltung, wie „Daily Expreß" aus einer nordamerikanischen Zeitschrift entnimmt. Ihr Lieblingslied sei immer noch: „denn wir fahren gegen England". Sie seien nach wie vor trotzig und selbstbewußt.

Neue Ritterkreuzträger

dnb. **Führerhauptquartier**, 30. März. Der Führer verlieh das Ritterkreuz des Eisernen Kreuzes an Major Willy Jähde Kommandeur einer Schweren Abteilung, Major Paul Ecker, Bataillonskommandeur in einem brandenburgischen Panzergrenadier-Regiment; Rittmeister Ernst Döring, Kommandeur eines pommersch-mecklenburgischen Füsilier-Bataillons; Oberfeldwebel Franz Hacker, Zugführer in einem niedersächsischen Grenadier-Regiment; Obergefreiten Adolf Waßmann, MG.-Schütze in einem norddeutschen Grenadier-Regiment."

Der Stabschef vor Frontoffizieren

dnb. **Berlin**, 30. März. In einer Rede vor 500 Frontoffizieren erklärte der Stabschef der SA., Wilhelm Schepmann: „Gerade in dieser schweren Zeit läßt sich die SA. an der Front und in der Heimat von niemandem übertreffen. Ueberall, wo heute für Deutschlands Größe gekämpft und gearbeitet wird, stehen die Männer der SA. einsatzfreudig und zu jedem Opfer bereit. Die SA. wird den ihr vom Führer erteilten Auftrag uneingeschränkt verwirklichen."

Wehrschießen aller deutschen Männer

dnb. **Berlin**, 30. März. Im April führt die SA. in allen Gauen Großdeutschlands das „Wehrschießen" durch. Es werden hierzu alle deutschen Männer aufgerufen. Nach dem Willen des Führers soll die Schießausbildung besonders gefördert werden. Darum wird überall Gelegenheit zur Beteiligung am Wehrschießen geboten sein. Jeder wehrbereite Deutsche hat heute den Wunsch zu beweisen, daß er die Waffe zu führen vermag. Das Wehrschießen soll fernerhin aussprechen, die Leistungen zu verbessern. Die besten Schützen werden mit einer Urkunde des Stabschefs ausgezeichnet.

Roosevelt fügt sich dem Kongreß. Roosevelt vermeidet es weiterhin, Kongreßentscheidungen, die gegen seinen Willen gefallt wurden, zurückzuweisen. Am Mittwoch hatte er sich der Kongreßentscheidung, daß die Vorlage über das Wahlrecht der USA.-Soldaten in der vom Kongreß angenommenen Form unterzeichnen. Entgegen dem Vorschlag Roosevelts hatte sich der Kongreß bekanntlich nicht für einfache Abstimmung auf einer Postkarte entschieden, sondern die Regelung den einzelnen Staaten überlassen.

Volkswirtschaft

Nachkriegspläne der spanischen Wirtschaft

Der Generalinspektor für Handel und Zollpolitik im spanischen Industrie- und Handelsministerium, Manuel Fuentes Irurozqui, betonte in einem Vortrag über die Wirtschaftsprobleme der Nachkriegszeit, daß für Spanien das liberale Zeitalter auf wirtschaftlichem Gebiet endgültig vorüber sei. Bei der Lösung der Nachkriegsprobleme stehe der internationale Warenaustausch und sich daraus ergebenden Fragen der Währungspolitik im Vordergrund. Er forderte u. a. eine Verminderung der noch bestehenden großen Oedlandflächen in Spanien durch Bewässerung neuen Kulturlandes und die Durchführung der geplanten großen Wiederaufforstung.

Kroatische Staatsbank

Auf der der Generalversammlung der Kroatischen Staatsbank erklärte Finanzminister Dr. Toth, daß die Kriegsbedingten Schwierigkeiten und besonderen Anforderungen, die an das staatliche Kreditinstitut gestellt wurden, im großen und ganzen befriedigt werden konnten. Man sei in Kroatien bestrebt, das Steigen des Zahlungsmittellumlaufes einzudämmen und die Auswirkungen durch eine Erhöhung der Produktion, der Einfuhr und einer Preisbeeinflussung zu mildern.

Der Reichsfinanzminister ermächtigt die Hauptzollämter durch Runderlaß für die Dauer des Krieges, Tabakwarenhändlern die neben dem Kleinhandel auch Großhandel betreiben, widerruflich zu gestatten den Stückverkauf in von den Lagerräumen nicht völlig getrennten Verkaufsräumen vorzunehmen.

Die Sächsische Bodencreditanstalt, die zur Gemeinschaftsgruppe Deutscher Hypothekenbanken gehört, verzeichnet für Ende 1943 einschl. des Bestandes der Communal-Bank für Sachsen einen Darlehensbestand von 587,23 (535,38) Mill. RM Der Anleiheumlauf beträgt 568 Mill. RM.

Für die Mühlen über 500 t Kontingent blieben die Vermahlungsquoten für April unverändert. Für die Kleinmühlen hat man die Vierteljahresquoten beim Weizenkontingent etwas erhöht, für die größeren Mühlen sind die Vierteljahresquoten um 3 auf 20 Pzt. für Roggen und um 1 auf 20 Pzt. für Weizen herabgesetzt worden.

Da das ungarisch-slowakische Warenabkommen Ende April abläuft, werden zwei weitere Jahre dieses Abkommens Verhandlungen über ein neues Abkommen stattfinden. Man hofft, die bisherigen Schwierigkeiten aus der Welt zu schaffen zu können.

Dänemarks Milchproduktion ist in 1943 3,47 Mrd. kg gegenüber 2,99 Mrd. kg im Jahre 1939 wurden 4,88 Mrd. kg erreicht. Die Butterproduktion ist für 1943 gegenüber dem Vorjahre um 23 Pzt. gestiegen.

Nach dem Anspreis der Deutschen Bank vom 23. März 1944 hat sich die Anlage der Mittel in Wechseln und Schecks, Reichsbankanleihen und -papieren auf 38 839 Mill. RM verringert. Die einzelnen werden die Bestände an Wechseln und Schecks sowie an Reichsschatzanweisungen 36 651 Mill. RM, an kommerziellen Forderungen 1 Mill. RM und an sonstigen Wertpapieren 58 Mill. RM ausgewiesen. Der Deckungsstand an Gold und Devisen beträgt 77 Mill. RM. Die Bestände der Reichsbank an Reichsbanknoten stellen sich auf 633 Mill. RM. Die sonstigen Scheidemünzen auf 41 Mill. RM. Die sonstige Aktiva verringerten sich auf 1161 Mill. RM. Der Umlauf an Reichsbanknoten ging auf 32 776 Mill. RM zurück. Die fremden Gelder wurden mit 6400 Mill. RM ausgewiesen.

Dividendenbeschlüsse: Mechanische Weberei Fischen AG.: wieder 4 Pzt.; Mobilia AG.: wieder 6 Pzt.; Zuckerraffinerie Magdeburg: wieder 5 Pzt.; Elektrizitätswerk Elsaß: wieder 6 Pzt.; Nüddorfer Bierbrauerei AG.: wieder 6 Pzt.; Wicküler Küpper-Brauerei AG.: wieder 2 Pzt.; Niederrheinische Papier- und Zellstoffabrik AG.: 6 (0) Pzt.; Sinn Vissing, Berlin: 10 (11) Pzt.; Volksbank Vorschußverein Stuttgart: 10 (10) Pzt.; Volksbank Rostock eGmbH.: 5 Pzt. auf die Geschäftsguthaben.

Druck und Verlag: Bremer Zeitung, Sitz Bremen. Verlag Weser-Ems GmbH., Bremen. Verlagsdirektor: Walter Wittenberg, Bremen. Hauptschriftleiter: Kurt G. Kriebel, Bremen. — Gültig ab 1. 8. 41. Preisliste Nr. 14.

Europa lebt von
unserer Widerstandskraft

Reichsminister Dr. Goebbels hat
sich in der Wochenzeitung „Das
Reich" mit der sich allmählich für die
Europa durchsetzenden Erkenntnis der
Gefahr, die dem gesamten Kontinent von
Schewismus droht und erklärt dazu u. a.:
Wenn wir von Europa sprechen, so
Europa gegebene und immer drohende
Gefahr des Bolschewismus
aufmerksam machen, dann kommen wir
desmal mit einer gewissen Besitzerfreude
raussagen, daß unsere Feststellungen
den von der neutralen wie von der feind-
hen Presse mit einem überlegenen Lächeln
e bewußte Panikmache abgetan wurden.
rden. Man unterschätzt eben die Ge-
her fast langweilenden Gleichmäßigkeit
pagandaabsichten. Seit einiger Zeit
se Einwendungen fast vollkommen
mmt. Man beginnt auch im neutralen
Teil sogar im westlichen Feindlager
e Bedrohung zu erkennen, die sich
n Bolschewismus unserem Kontinent
hert. Wäre nur das Reich bedroht,
tten die anderen europäischen Staaten
e Entschuldigung dafür, daß sie den
ihren Lauf lassen. Aber Deutschland
betont Dr. Goebbels ausdrücklich,
ute Europa. Dies Europa lebt eben
ßlich von der Widerstandskraft der deutschen Wehrmacht. Wenn diese nicht mehr
e wäre, den Schutz unseres Kontinents
gewährleisten, dann wäre damit auch
e gekommen. Denn der Bolschewismus
ift in seinen Plänen und Absichten
iter als man sich das heute im neutralen
westlichen Feindlager — wenigstens
entlich — einzugestehen wagt. Stalin
reits in allen Ecken und Enden unseres
lteiles seine Horchposten angesetzt,
ch in der Hauptsache nur noch ein Ziel
Europa wäre reif, ihm als leichte Beute
den Schoß zu fallen. Vor einer solchen
mittelbaren Alternative hätten die neu-
en Feindmächte auch nicht mehr die
gsten Möglichkeiten, handelnd in
gen der Dinge einzugreifen. Sie hätten
den Krieg um Europa auf der ganzen
ie verloren."

Wir nähern uns mit Riesenschritten
scheidenden Krise dieses Krieges",
Reichsminister weiter. „Diese wird
hl militärischer, als auch politischer
sein. An welchem äußeren Ereignis
h entzünden wird, das mag dahingestellt
iben. Es scheint aber festzustehen,
unvermeidlich geworden ist. Wir
ht bemerken will, ist entweder blind
er parteiisch. Das letztere ist erstaunlich
bei den Juden der Fall, die es lieber
e daran haben, den unbestrittenen Ver-
tand der gegenwärtigen Kriegslage zu
ist lange zu verschleiern, da sie nur
fürchten müssen, daß er in ihm
n unseres Kontinents Alwelchen
reichendem Umfang auf den Plan
rd. Die Juden in der Hauptsache
e sind die Urheber jener
ropäischen Narkose, die
e eine schleichende Krankheit durch
ker unseres Erdteils geht.

Unbekümmert um das Geschrei der Ver-
Ber einer drohenden Bolschewisierung
Welt ist es in diesem Stadium
ge unsere geschichtliche Aufgabe, Fer-
bekennen. Wir können und wollen
t dem Vorwurf aussetzen, geschwiegen
haben, wo es die Pflicht jedes gute
Mannes war, zu reden. Wir verzichten
nt nur unser eigenes nationales Leben
dern ebenso das Leben der übrigen
chen Menschheit, das uns in höchster
Be bedroht erscheint. Ein militärischer
rmarsch des Bolschewismus bei
deutsche Wehrmacht nicht mehr
halten werden könnte, wäre endgültig
uhaltsam und die Tatsachen, die
affen würde, damit unabhängig
Dr. Goebbels schreibt zum Schluß: „Ihre
gnosen für die weitere Entwicklung
ses Krieges sind mit einer fast naiven
e wirkenden Automatik in Erfüllung
gegen. Wir haben uns in der Vergangenheit
nicht getäuscht und werden das
Hinblick auf die Zukunft nicht tun.
sen die drohende Gefahr klar und
ttlich ins Auge, aber wir wissen
z genau, daß sie gebannt werden kann
gebannt werden wird. Sie steht zwar
t auf ihrem Höhepunkt
den aber einmal erreicht, dann erreicht
hn genügend Kräfte vorhanden sind,
zu brechen.

Die größte Gefahr erst wird unserem
zusammenschweißen. Aus seiner Sp-
t aber werden ihm Kräfte erwachsen
sein Leben für alle Zukunft sichern.

tschaft

3 auf 20 Pzt. für Roggen und um 1
Pzt. für Weizen herabgesetzt worden.
a das ungarisch-slowakische Warenabkommen
ommen Ende April abläuft, wird
tritte dieses Monats über die
Ende April abläuft, wird
r ein neues Abkommen zustande
hofft, die bisherigen Schwierigkeiten
zu können.
ämemarks Milchproduktion ist in 1941
Mrd. kg gestiegen (2.98 Mrd. kg). Die
wurden 4.88 Mrd. kg geerntet. Die
duktion ist für 1943 geschätzt
re um 23 Pzt. gestiegen
ach dem Answeis der Deutschen Reichsbank
vom 31. März 1944 hat sich der Umlauf
Wechseln und Schecks, Lombards und
isren auf 25.86 Mill. RM vermindert.
elnen werden die Bestände an Reichsbanknoten
ks sowie an Lombardforderungen
51 Mill. RM, an Reichsschatzanweisungen
RM, an Reichsbankanteilen
Mill. RM und an ausgewiesenen Devisen
Mill. RM ausgewiesen. Der Deckungsbestand
Gold und Devisen beträgt 77 Mill. RM
tände der Reichsbank an Reichsbanknoten
hen sich auf 633 Mill. RM, die
ldemünzen auf 41 Mill. RM
iva verringerten sich auf 151 Mill. RM
auf an Reichsbanknoten sind auf 13
zurück. Die fremden Gelder
Mill. RM ausgewiesen.
ividendenbeschlüsse: Mechanische Weberei
hen AG.: wieder 4 Pzt.; Mobilia
ler 6 Pzt.; Zuckerraffinerie Magdeburg
ler 5 Pzt.; Elektrizitätswerk Magdeburg
6 Pzt.; Nuddorfer Bierbrauerei AG.
Pzt.; Wickifer Köpper-Brauerei AG.
Pzt.; Niederrheinische Sola Vicofabrik
lk AG.: 6 (0) Pzt.; Sola Vicofabrik
ill Pzt.; Volksbank Versmold und
Rostock eGmbH.: 5 Pzt. auf die Geschäftsanteile.

ek und Verlag: Hansestadt Zeitungs- AG.
ge Weser-Ems GmbH. Bremen. Verlag
ntwortlich: Walter Mittelstädt, Bremen.
ntwortlichleiter: Kurt G. Stelzner, Bremen.
nen. — Gültig ab 1. 8 die Preisliste Nr. 12.

Ostfriesische Rundschau

Runde, nicht rollbare Pflanzenkugeln

Es gibt in Ostfriesland, wie die Moorbewohner sagen, noch dichte Wälder stand-
ding auch die Elbe, ein den Germanen heiliger Baum, keine Seltenheit. Noch
ehren unsere Moorbauern in einer
ung oftmals zwei Meter diese alten
und Stämme, die ein eisenhartes
und schwer spaltbares Holz aufweisen
ge vor allem auf das äußerst langsame Wachstum dieses Baumes zurückzuführen. Daß dieser Baum heute fast ausgerottet ist liegt daran, daß unsere Vorfahren die Eibenhecken zu dicht zusammengeschlossenen Kugeln ausgeschnitten, die so dastehen, als könne man sie weiterrollen, was einen recht vergnüglichen Anblick bietet. Einen Vorteil haben diese Eiben in unseren Gärten noch: Sie sind immer grün und beleben auch im kahlen Winter die Gärten.

heute als Zierstrauch in den Gärten, und hin und wieder trifft man auch auf einen Eibenbaum im Kreise Norden, der, was sein Alter anbelangt, meistens älter ist als manche dickstämmige Buche. Einer schönen alten Sitte entsprechend schneidet man in Ostfriesland und im Lande Oldenburg aus den Eibenhecken oftmals symbolhafte Tiere und allerlei Getier aus was auf den alten Glauben unserer Vorfahren zurückzuführen ist, die in diesen Tieren Schutzgeister sahen. In einem Garten hat der Gartenliebhaber die Eibenhecken zu dicht zusammengeschlossenen Kugeln ausgeschnitten, die so dastehen, als könne man sie weiterrollen, was einen recht vergnüglichen Anblick bietet. Einen Vorteil haben diese Eiben in unseren Gärten noch: Sie sind

Kampf der Schwarzdrossel

Wie die Schwarzdrossel erwachsen be-
ihren Welt-, Obst- und Gartenbau er-
ihr wirtschaftliche Schäden, eine Ab-
ist in vielen Gebieten bestehenden
ihr ist nicht zu beobachten. Der
Reichsminister hat deshalb in einem Er-
ordnung auf die gesetzlichen Möglich-
zur Bekämpfung der Schwarzdrossel
ungen und alle Beteiligten aufgefor-
ihnen in weitestem Maße Gebrauch zu
Die Eigentümer und Nutzungsbe-
von bebrüteten Grundstücken
von ihnen Beauftragten dürfen da-
Drosseln fangen, töten, auch mit
Schußwaffe, und für sich behalten, so-
durch eine Störung der öffentlichen
Ordnung und Sicherheit oder eine
Gefährdung von Menschenleben nicht ver-
wird. Eines Jagdscheines bedarf es
nicht, die Anlage von Laufe- und Hänge-
usw. für diesen Zweck ist gestattet.
Schonzeiten finden keine Anwen-
Die Genehmigung zur Zerstörung der
und Eier der Schwarzdrossel wird
Ende des Krieges allgemein erteilt.
Berechtigten ihrer Verpflichtung
Aufhaltung der Drossel nicht in genü-
Maße nachkommen, können die
Reichsminister von sich aus geeigneten
die Erlaubnis zur Unschädlich-
der Schwarzdrossel erteilen.

Emden. Goldene Hochzeiten.
Ende März konnten nicht weniger als
Goldene Hochzeiten gefeiert werden.
Ehepaare sind: Abelius Pleines und
Katharine, geb. Behrens, Diedrich Eils
Maria, geb. Scheele, und Heinrich
und Frau Antje, geb. Johanning,
sich in allen Fällen um alteinge-
Insulaner. Die Familie Eils ist
seit 1711 auf Norderney ansässig.

Aurich. Ein seltenes Wiedersehen
Garten der Obergefreite Jakob Ebe-
dessen Sohn von dieser. Vater und
sohn sich ganz unvermutet an der
und konnten einige Stunden ge-
erleben.

Aurich. In der Westerstraße gerieten
zum Glück nicht schwerer Ver-
Anfang 1941. Eine über achtzig Jahre
wollte den Fahrdamm überschreiten
hinter ihr ein Motorrad und ein

Auto angefahren kamen. Die Frau, die nicht nach links und nicht nach rechts sah, sie soll außerdem schwerhörig sein, wurde angefahren und auf das Pflaster geworfen, zum Glück aber nur leicht verletzt. — Das Gespann eines Bauern aus der Westermarsch, das vor einem Lärm machenden Bulldogge scheute, raste in einem rasenden Tempo durch die Allee- und Westerstraße und riß dabei Schilder und ein Motorrad um, bis es durch einige Planken, die vom Wagen rutschten, und die sich zwischen die Radspeichen klemmten, zum Stehen kam. Der Lenker des Gespannes wurde in hohem Bogen auf das Pflaster geworfen und blieb mit Kopfverletzungen liegen.

Norden. Fünf Schöne auf Heimaturlaub. Wenn ein Vater sechs Söhne bei der Wehrmacht hat, so kann er besonders stolz darauf sein. Wenn dann noch fünf dieser Söhne zusammen auf Urlaub kommen, so ist die Freude wohl noch größer. Das ist jetzt der Fall in der Familie Schwitters aus der Ulrichstraße, wo nacheinander alle fünf Söhne auf Urlaub kamen. Nur ein Sohn, der bei der Kriegsmarine steht, konnte an diesem schönen Zusammentreffen nicht teilnehmen.

Norden. Sie vergrub die Sachen. Eine Hausgehilfin, die ihrem Arbeitgeber die verschiedensten Dinge gestohlen hatte, versteckte diese Sachen im Hausgarten, weil sie glaubte, dort würden sie nicht wiedergefunden. Aber die Polizei fand die Sachen auch unter der Erde.

Esens. Der Männergesangverein besteht in diesen Tagen fünfzig Jahre. Er ist aus drei kleineren Vereinen entstanden, die seinerzeit zusammengelegt worden sind. 1898 wurde der Verein aus Anlaß des ostfriesischen Sängertages in Wittmund in den Ostfriesischen Sängerbund aufgenommen. Da die meisten Mitglieder des Vereins, der sich immer der Pflege des schönen deutschen Männergesanges gewidmet hat, unter den Fahnen stehen, werden die in der Heimat verbliebenen Mitglieder des Vereins lediglich in Form einer Generalversammlung des Jubiläumstages gedenken.

Aurich. Nach drei Monaten wiedergefunden. Ein junges Mädchen aus Haxtum verlor in den Tagen vor Weihnachten eine Geldbörse mit einem größeren Geldbetrag. Der Zufall wollte es, daß nunmehr bei Gartenarbeiten unter einer Laubschicht die Börse unversehrt wiedergefunden wurde. Da der Verlust seinerzeit bekanntgegeben worden war, konnte das Portemonnaie mit Inhalt nach einem Zeitraum von mehr als drei Monaten der Verliererin wieder zugestellt werden.

Aurich. Schwarzes Entenei. Enteneier sehen im allgemeinen weißgelb aus. Manchmal haben sie einen Schimmer ins Grünliche oder Bläuliche. Der Bauer Oltmann Willms in Nordgeorgsfehn hat jedoch eine Ente, die ein schwarzes Ei legte. Das Tier hat jedenfalls beabsichtigt, der Hausmutter das Färben der Ostereier abzunehmen.

Leer. Treue im Dienst. Frau Renske Treu steht ein Vierteljahrhundert dem Haushalt des 94jähr. Schulmannes R. Kerkhoff vor. Seit ihrem 15. Lebensjahre bei Frau Treu ununterbrochen anderen gedient. Obgleich sie heute schon im 80. Lebensjahre steht, ist sie noch von morgens bis abends unermüdlich tätig. — Im Hotel Union wirtschaftet in gleich treuer Hingabe seit 50 Jahren ununterbrochen Frau Kleinhauer. — In Detern starb Frau Friederike Heitmüller, die im Herbst dieses Jahres ihren hundertsten Geburtstag hätte begehen können.

Der Rundfunk von heute

Programm: 8.00—8.15 Eine physikalische
Betrachtung. 12.35—12.45 Der Bericht zur Lage.
13.00 Musikalische Kurzweil. 15.00—15.30
Konzert der Wiener Symphoniker. 15.30
Volksmusik. 16.00—17.00 Opern- und
Liedermusik. 17.15—18.30 Hamburgs Unterhaltung
Sonntag: „Ja, wenn die Musik nicht wär".
Der Zeitspiegel. 19.15—19.30 Front-
8.45—20.00 Dr. Goebbels-Aufsatz „Die
Rote Narkose". 20.15—21.00 Melodien aus
neuen Tonfilmen. 21.00—22.00 Spiel um
bekannten Operettenmelodien.

Deutschlandsender: 17.15—18.30 Mozart, Reger
18.00—19.15 Wir raten mit Musik.
20.00 Der Tenor, Lieder und Instrumentalmusik
namhafter Solisten. 21.00—22.00 Lovro
dirigiert Werke von Marcello und

Das zeitgemäße Rezept

Man nehme Stockrübe, roter Bete mit selbstgemachter Kresse. Man schält ein Stück geschnittene Stockrübe, besonders schmackhaft ist die weiße Sorte, raspelt sie, ebenso
man mit der roten Bete, dann mischt
einer Weinessig, Salz, Zucker, geriebene
Kerne und zuletzt die ganz kurz über
Feuer mit der Schere geerntete Kresse, man
mit Vollkornbrot.

Der tote Mann / Von John Galsworthy

Der bekannte englische Dichter John Galsworthy hat ein Zeitbild veröffentlicht, dessen bitterer Sarkasmus und beißende Ironie eine himmelschreiende Anklage gegen die sozialen Zustände und die plutokratische Ausbeutung in diesem Land darstellen. Wir bringen eine wörtliche Uebersetzung.

Im Frühjahr des Jahres 1960 saßen ein Jurist und sein Freund bei ihrem Wein und Walnüssen. Der Rechtsanwalt sagte: „Als ich neulich meines Vaters Papiere durchblätterte, fiel mir dieser Zeitungsausschnitt in die Hände. Er ist datiert vom Dezember 1940. Ein recht merkwürdiges Dokument! Wenn du willst, lese ich es dir vor!"

„Tu das!" sagte der Freund.

Der Jurist begann zu lesen:

Einige Sensation wurde gestern in einem Gerichtshof durch einen ärmlich gekleideten, aber anständig aussehenden Mann erregt, der den Polizeirichter um Rat ersuchte. Wir geben die Unterhaltung wörtlich. Euer Gnaden, darf ich Ihnen eine Frage stellen?"

„Wenn ich sie beantworten kann . . ."

„Nur dies: Kann ich leben?"

„Lassen Sie solche Scherze!"

„Euer Gnaden ich bin vollkommen ernst! Es ist von lebenswichtiger Bedeutung für mich, das zu wissen. Ich bin Kettenmacher von Beruf."

„Sind Sie nicht ganz normal?"

„Euer Gnaden, ich bin völlig normal."

„Ja, wozu stellen Sie mir dann eine solche Frage?"

„Euer Gnaden, ich bin arbeitslos."

„Was hat das damit zu tun?"

„Euer Gnaden, es ist so: Ich bin seit drei Monaten ohne Arbeit, ohne meine Schuld. Euer Gnaden haben zweifellos gehört, daß es Hunderttausende in meiner Lage gibt!"

„Ja . . . weiter!"

„Euer Gnaden, ich gehöre keiner Gewerkschaft an. Wie Sie wissen, hat mein Beruf keine Gewerkschaft."

„Ja, ja."

„Euer Gnaden, seit drei Wochen bin ich mit meinem Unterhalt zu Ende. Ich habe mein Bestes getan, um Arbeit zu finden, aber ich habe nichts erreicht."

„Haben Sie sich an das Elendskomitee Ihres Bezirks gewandt?"

„Hab' ich, Euer Gnaden, aber es ist überfüllt."

„Sind Sie bei der Armenfürsorge gewesen?"

„Ja, Euer Gnaden, und beim Pastor."

„Haben Sie nicht Verwandte oder Freunde, die Ihnen helfen können?"

„Die Hälfte, Euer Gnaden, ist in derselben Lage, und die andere Hälfte habe ich ausgepumpt."

„Sie haben . . ."

„Die andern ausgepumpt — alles, was sie erübrigen konnten, habe ich bekommen."

„Haben Sie Frau und Kinder?"

„Nein, das brächte mich überall ins Hintertreffen."

„Ja, ja, aber Sie haben das Armenrecht. Sie haben das Recht zu . . ."

„Euer Gnaden, ich bin an zwei Stellen gewesen, aber letzte Nacht wurden Dutzende, die nach Uebernachtung fragten, abgewiesen. Euer Gnaden, ich brauche Nahrung. Habe ich das Recht zu arbeiten?"

„Nur unter dem Armenkomitee."

„Ich sagte Ihnen ja, ich konnte letzten Abend nicht hinein. Kann ich nicht sonst irgend jemanden zwingen, mir Arbeit zu geben?"

„Ich fürchte nein."

„Euer Gnaden, ich brauche dringend Nahrung. Wollen Sie mir erlauben, auf der Straße zu betteln?"

„Nein, nein, das kann ich nicht! Sie wissen, daß ich das nicht kann."

„Nun denn, Euer Gnaden, darf ich stehlen?"

„Na, na, Sie dürfen nicht die Zeit der Polizei vergeuden!"

„Aber, Euer Gnaden, es ist mir ganz ernst. Ich bin buchstäblich am Verhungern. Erlauben Sie, daß ich meinen Rock oder meine Hose verkaufe?"

Der Bittsteller knöpft seinen Rock auf und enthüllt eine bloße Brust. „Ich habe nichts sonst zum . . ."

„Sie dürfen nicht in unanständigem Zustand umherlaufen. Ich kann Ihnen nicht erlauben, sich außerhalb des Gesetzes zu begeben."

„Wollen Sie mir die Erlaubnis geben, draußen zu schlafen, ohne daß ich wegen Landstreicherei geschnappt werde?"

„Ein für allemal: Ich habe keine Macht, Ihnen irgend etwas dieser Art zu gestatten." Wissen: Es kann uns nichts geschehen, solange wir dem Gesetze dienen, und nicht zweifeln, was auch hinsinkt! Die Gefallenen sind die Verklärten, wie sie die Erlösten sind. Sie haben bestanden. Sie zählen auf der Seite des Sieges. Man muß dieses Wort aber wahr haben wollen, muß es wörtlich wahr haben wollen, nicht als einen schnöden Trost, nein als seelische Sicherheit, sonst könnte mich dein erbarmen, Deutschland, dessen strahlendste Jugend in einem Lebensalter zum zweitenmal nun in die Himmel auffährt. Wir müssen glauben, gläubiger, inbrünstiger, und ich weiß, wir werden in diesem Krieg Wesenszüge an Deutschland erfahren, die die Geschichte bisher nicht gekannt hat. Wir rücken über uns hinaus. Und eines Tages wird sich erweisen, daß diese Ekstasis der Inbrunst mehr für die deutsche Zukunft wog als der Gewinn von Räumen und Zentnern. Wir können gar nicht tief genug, gar nicht ehrfürchtig genug sein, unsern Alltag so zu versehen, daß wir Siegesbürgen werden.

„Die deutsche Revolution ist beendet", war die erste Verkündigung des Führers am ersten Abend der Machtergreifung.

„Die deutsche Revolution ist gewonnen": so wird die Siegesbotschaft lauten, die den deutschen Endsieg krönt. Es ist nicht so wichtig, ob du und ich sie dann mit Ohren noch hören. Wichtig ist, daß die Welt sie hört, und daß der Herrgott sie erhört hat.

(Werner Bergengruen)

In solchen Tiefen fällt die Entscheidung. Was sind Minen, was ist Phosphor gegen so gefeiten Geist?! Die Zeit der Selbstbezweiflung ist um. Innigstes, stillstes, lauterstes deutsches Menschentum erweist sich als unverbrüchlich verschwistert dem Geiste, den der Führer erweckt hat, wiedererweckt hat, den er verkündet, den er verkörpert, und den er hinstellen wird aus Trümmern, allen Trümmern und Tränen zum Trotz. Man muß nicht alles wissen wollen, man darf nicht den Schleier zerreißen wollen, in den die Gottheit Völker hüllt, die ihren Weg tasten in die Zukunft. Ihn mit verbundenen Augen zu gehen, den Mut muß man haben, ihn allein. Das gute Gewissen muß man behalten, des letzten Sieges würdig sein. Darum geht es, in dir, in mir. Wissen: Es kann uns nichts geschehen, solange wir dem Gesetze dienen, und nicht zweifeln, was auch hinsinkt! Die Gefallenen sind die Verklärten, wie sie die Erlösten sind. Sie haben bestanden. Sie zählen auf der Seite des Sieges. Man muß dieses Wort aber wahr haben wollen, muß es wörtlich wahr haben wollen, nicht als einen schnöden Trost, nein als seelische Sicherheit, sonst könnte mich dein erbarmen, Deutschland, dessen strahlendste Jugend in einem Lebensalter zum zweitenmal nun in die Himmel auffährt. Wir müssen glauben, gläubiger, inbrünstiger, und ich weiß, wir werden in diesem Krieg Wesenszüge an Deutschland erfahren, die die Geschichte bisher nicht gekannt hat. Wir rücken über uns hinaus. Und eines Tages wird sich erweisen, daß diese Ekstasis der Inbrunst mehr für die deutsche Zukunft wog als der Gewinn von Räumen und Zentnern. Wir

„Ich wollte, ich könnte es."

„Nun denn, ich frage Sie: Kann ich leben, wenn ich im Rahmen des Gesetzes bleibe?"

„Das ist eine Frage, guter Mann, die ich nicht beantworten kann. Augenscheinlich scheinen Sie nur leben zu können, wenn Sie das Gesetz brechen. Aber ich hoffe, daß Sie das nicht tun werden. Es tut mir leid um Sie. Sie können einen Schilling aus der Büchse haben. Nächster Fall!"

Der Rechtsanwalt hörte auf zu lesen.

„Jaa", sagte mein Freund, „das ist sehr interessant, wirklich sehr seitsam! Merkwürdige Zustände . . .!"

*

Soweit der berühmte englische Dichter Galsworthy. Ein Kommentar zu seiner Schilderung, die Galsworthy durchaus nicht als „Dichtung" gewertet sehen will, ist wohl überflüssig. Anschaulicher kann nicht geschildert werden, was die jüdischen und judenhörigen Plutokraten unter „Demokratie" verstehen. Und für die Erhaltung dieses „gesegneten" Zustandes haben sie den Krieg vom Zaune gebrochen.

Uebersetzt von Irmgard Heilmann

Wer siegte bei Waterloo?

Adolf Glasbrenner, der unvergessene Berliner Humorist, erzählt in seinen anekdotischen Aufzeichnungen, er habe einmal einen Franzosen und einen Engländer belauscht, die sich über die Schlacht bei Waterloo stritten. Jeder von beiden behauptete, daß sein Land dort gesiegt habe (von dem entscheidenden Eingreifen Blüchers war natürlich nicht die Rede).

„Stuff and nonsense!" sagte der Engländer. „Wir haben den Napoleon geschlagen, das weiß doch jedes Kind."

„Wieder der alte Unsinn!" lächelte der Franzose. „Wir hatten euch Engländer vollkommen besiegt, aber ihr waret, natürlich so stur und vernagelt, daß ihr es nicht einsehen wolltet. Da haben wir euch schließlich aus Höflichkeit das Schlachtfeld überlassen."

Karl Lerbs

Silbenrätsel

a — a — al — cho — dach — de — de — de — der — di — die — dril — e — ei — el — em — en — er — er — fas — flie — ga — gar — ge — i — i — irr — ke — lei — li — licht — ling — lot — ma — mer — mo — na — ne — ne — ni — nie — no — o — ra — rah — re — ri — ri — rin — ros — sa — sa — sau — sel — tags — ten — ten — turn — u — ur — vist — wald

Unter Verwendung obiger 61 Silben sind 20 Wörter folgender Bedeutung zu bilden: Die ersten Buchstaben von oben nach unten und die dritten Buchstaben in umgekehrter Reihenfolge gelesen, nennen einen Sinnspruch.

Bedeutung der Wörter: 1. vorweltliches Riesentier, 2. Vorbild, 3. Tierprodukt, 4. Vorderseite des Hauses, 5. germanischer Suebenfürst, 6. kleiner Karpfenfisch, 7. erfrischendes Getränk, 8. Gefäß, 9. Name eines Wasserfalles in USA., 10. Aschenkrug, 11. Bergrücken am Taunus, 12. Jagdgewehr, 13. deutscher Ingenieur und Erfinder eines Motors, 14. Naturerscheinung, 15. Tiefenmeßinstrument, 16. Erholungsstätte in Großstädten, 17. balsamischer Strauch, 18. kurzlebiges Insekt, 19. Frauenname, 20. Planet.

Lösung in nächster Ausgabe

Wissenschaftliche Jagd auf die Seeschlange

Ein Ungeheuer, das seit Jahrhunderten umstritten ist

In vielen Erzählungen und Legenden der Seeleute spukt immer noch die sagenhafte Seeschlange, die bereits von Olaus Magnus im Jahre 1555 und später dann von Nikolaus Gramius 1656 erstmals erwähnt worden ist. Es soll sich dabei um ein bis zu dreißig Meter langes Ungeheuer von brauner oder grauer Färbung mit einem langen, schmalen, von einer Mähne umgebenen Kopf mit roten Augen handeln. Im Laufe der Jahrhunderte sind die phantastischsten „Augenzeugenberichte" über angebliche Begegnungen mit derartigen Fabelwesen verbreitet worden, die sogar kleinere Schiffe umschlingen und mit sich in die Tiefe hinabziehen sollen. Viele Naturforscher hielten die Existenz von Seeschlangen bis in die Gegenwart hinein für durchaus möglich. Andere bestritten diese und wiesen darauf hin, daß es sich bei der vermeintlichen Beobachtung derartiger Tiefseeungeheuer nur um Verwechslungen mit hintereinander schwimmenden Delphinen, großen Haifischen, dem Höckerpottwal oder auch einem Riesenseetang gehandelt haben könne.

Existenz nicht verneint

Wie dem auch sei, die moderne Wissenschaft will nunmehr diesem Problem im wahrsten Sinne des Wortes „auf den Grund gehen". Man glaubt heute, die Existenz von Seeschlangen nicht unbedingt verneinen zu müssen. Von Mitgliedern der Dana-Expedition 1928/30 wurden in den oberen Meeresschichten Larven einer bisher unbekannten Aalart von 184 cm Länge aufgefunden. Wenn man annimmt, daß diese die Entwicklung des gewöhnlichen Aals durchlaufen, gelangt man zu einem ausgewachsenen großen Tier von 20—30 Meter Länge. Es ist möglich, daß dieses nur in großen Tiefen lebt und sich daher wissenschaftlichen Beobachtungen oder Nachstellungen bisher zu entziehen verstand. Ferner kennen wir neben den bekannten Flußaalen, die von den Feinschmeckern so geschätzt werden, auch Meeresaale, die über zwei Meter lang werden können. Ihre Fortpflanzung, Lebensweise und Verbreitung sind noch wenig erforscht. Es ist also nicht ausgeschlossen, daß es sich bei der sagenhaften Seeschlange um einen Riesenaal handel, der erst im Endstadium der Entwicklung in größten Meerestiefen seine volle Länge erreicht.

Neue Forschungsexpedition

Dänische Fachgelehrte beabsichtigen nunmehr die Ausrüstung einer neuen Forschungsexpedition, durch die man diesem Ungeheuer endlich auf die Spur zu kommen versucht. Man will zu diesem Zweck in Meerestiefen bis zu zehntausend Meter vordringen, in denen vielleicht auch noch andere, bisher völlig unbekannte Geschöpfe leben. Es kann sich dabei um Tiere handeln, die man für ausgestorben hielt und deren Ueberreste bereits nur noch in Urgeschichtlichen vorkommen, als auch um völlig neue Arten und Formen, die bisher in keinem Lehrbuch der Zoologie verzeichnet stehen.

Der Bruder als „unbekannter Soldat"

Eine Feldpostsendung als Liebesgabe, die ein junges Mädchen aus Daaden (Westerwald) an einen „unbekannten Soldaten" ins Feld schickte, erreichte durch einen mehr als sonderbaren Zufall den eigenen Bruder. Der auf diese Weise überraschte Soldat schrieb nun den üblichen Dankesbrief — an die eigene Schwester, die ebenfalls nicht wenig überrascht gewesen ist, daß der Zufall hier ein reichlich sonderbares Spiel getrieben hatte.

Schachturnier. Das erste der vier Wertungsturniere des großdeutschen Schachbundes für die Zulassung zur Meisterschaft von Großdeutschland wird vom 2. April bis einschließlich 10. April in Wiesbaden durchgeführt. Der mittelrheinische Landesverband entsendet den Fachmanderlehrer Röhrich und Gebhard, aus dem Elsaß kommt Wurster (Straßburg), ferner wurden zugelassen Keilling (Baden), der in Wien bei der HJ.-Meisterschaft zweiter wurde, Möhler (Braunschweig), Klaus (Nürnberg-Wehrmacht), Engert (Düsseldorf), Mecking (Gladbeck), Stasierowski (Schwerin), Winterling (München), Reichel (Saarbrücken) und Schuster (Stuttgart). Als aussichtsreichsten Bewerber muß man G. Klaus bezeichnen, der schon 1942 beim Endkampf um die Meisterwürde von Großdeutschland in Bad Oeynhausen nur um ½ Punkt hinter dem Titeleroberer Rellstab endete.

Vom Hahn in den Tod getrieben. In einem rheinischen Dörfchen wurden zwei Kinder von einem angriffslustigen Hahn verfolgt. Beim Rückwärtslaufen fiel ein Kind in eine Waschwanne, die mit kochendem Wasser gefüllt war, und zog sich so schwere Verbrühungen zu, daß es bald darauf verstarb.

Ueberlandleitung kein Spielzeug. In Zismar im östlichen Holstein vergnügte sich ein Junge mit einem sogenannten Flitzbogen. Als er damit nach der Hochspannungsleitung schoß, blieb der Pfeil zwischen den Drähten hängen. Dadurch war ein großer Teil des Landkreises anderthalb Stunden ohne Strom, so daß in manchen Betrieben ein unliebsamer Arbeitsausfall entstand.

... die nie an Heldentum gedacht

Von Richard Euringer

Unser Rede vor — ich weiß nicht wieviel Jahren sagte Alfred Rosenberg: „Wenn wir nämlich von der Ehre der Macht zur Gestaltung der Idee (sein würden) . . . „Zehn Jahren dem Führer melden daß die Revolution gewonnen ist."

Dieses Wort war ausgesprochen, daß Sieg der Macht nur die Voraussetzung sein könnte und konnte, die das Werk zu setzen, die Deutschland auf erneuern sollten. Unser Ziel war geweissagt, die Zerreißprobe Jahre nach deren Bestehen die Ziele gesteckt schien für einen entstehenden Aufbau. Diese bestehen wir heute. Die selbst wird erprobt. Ideen bewährt nur in ihren Trägern, ihren Leuten, all denen, die für sie stehen, Leben ihren Blutzeugen vorab . . . Ihnen braver deutscher Soldaten sind sie geblieben. Millionen deutschen ertragen für sie das Leben. Man sage nicht, sie wurden ausgebombt für Ideen. Jahren ausgebombt, damit das Urdeutschland, das wir tragen, zerstörte. Wie die Wahrzeichen deutscher Dinge nicht wegzudenkenden Dom, Marktuhr, niederbrechen, so soll Ideen verschlagen werden, das in Ideen lebt. In diesem Sadismus Washington und London die Ideen man kennt das deutsche Volk kennt den deutschen Menschen kennt den deutschen Idealismus, romantischen, nicht der Deutschen, für Ideen sterben, nein, nicht totschlagen zu lassen, sondern Leib und Leben zu geben, bewährt sich endlich als eine Tugend. Wenn erst der Deutsche begriffen hat, daß man ihm an seine Facon will, wird er unbeugsam. Diesen Anblick erleben wir heute unter Minen und Phosphorfeuern. Es ist ein unerhörtes Schauspiel, diese Tragödie der Ausgetriebenen, wo das Auge darin mehr als Ruinen und Schutt, mehr als Trümmer und Scherben erblickt. Es ist das Heldenlied Namenloser, die nie an Heldentum gedacht, und die über Nacht weit über sich hinausgeschleudert, sich einfügen in die stummen Heere der Standhaften einer geschichtlichen Scheidung, die zur Entscheidung beiträgt

Die Zeit der Manifeste ist um. Die Zeit der Lippenbekenntnisse ist der stummen Stille gewichen, in der gestorben wird und gestanden. Es kommt nicht einmal darauf an, wieviele von den Adaglos Geschlagenen sich ihres Heldenamts bewußt sind. Es kommt darauf an, daß die Seher des Volkes die Freiheit behalten, das zu vollstrecken, was zu tun ist. Und — das darf man schon heute sagen — nie hat sich das duldende deutsche Volk so fromm der Hand einer Führung gefügt wie nun, da es das Letzte hingibt, oft ohne zu wissen, was werden soll. Ein obdachloser deutscher Dichter schrieb in diesen Tagen ein Lied, das kein Volk der Welt uns nachmacht:

„Was dem Herzen sich verwehrte,
Laß es schwinden unbewegt,
Allenthalben das Entbehrte
Wird dir mystisch zugelegt.

Liebt doch Gott die leeren Hände,
Und der Mangel wird Gewinn,
Immerdar enthüllt das Ende
Sich als strahlender Beginn.

Jeder Schmerz entläßt dich reicher,
Preise die geweihte Not,
Und aus nie geleertem Speicher
Nährt dich das geheime Brot."

(Werner Bergengruen)

In solchen Tiefen fällt die Entscheidung. Was sind Minen, was ist Phosphor gegen so gefeiten Geist?! Die Zeit der Selbstbezweiflung ist um. Innigstes, stillstes, lauterstes deutsches Menschentum erweist sich als unverbrüchlich verschwistert dem Geiste, den der Führer erweckt hat, wiedererweckt hat, den er verkündet, den er verkörpert, und den er hinstellen wird aus Trümmern, allen Trümmern und Tränen zum Trotz. Man muß nicht alles wissen wollen, man darf nicht den Schleier zerreißen wollen, in den die Gottheit Völker hüllt, die ihren Weg tasten in die Zukunft. Ihn mit verbundenen Augen zu gehen, den Mut muß man haben, ihn allein. Das gute Gewissen muß man behalten, des letzten Sieges würdig sein. Darum geht es, in dir, in mir. Wissen: Es kann uns nichts geschehen, solange wir dem Gesetze dienen, und nicht zweifeln, was auch hinsinkt! Die Gefallenen sind die Verklärten, wie sie die Erlösten sind. Sie haben bestanden. Sie zählen auf der Seite des Sieges. Man muß dieses Wort aber wahr haben wollen, muß es wörtlich wahr haben wollen, nicht als einen schnöden Trost, nein als seelische Sicherheit, sonst könnte mich dein erbarmen, Deutschland, dessen strahlendste Jugend in einem Lebensalter zum zweitenmal nun in die Himmel auffährt. Wir müssen glauben, gläubiger, inbrünstiger, und ich weiß, wir werden in diesem Krieg Wesenszüge an Deutschland erfahren, die die Geschichte bisher nicht gekannt hat. Wir rücken über uns hinaus. Und eines Tages wird sich erweisen, daß diese Ekstasis der Inbrunst mehr für die deutsche Zukunft wog als der Gewinn von Räumen und Zentnern. Wir können gar nicht tief genug, gar nicht ehrfürchtig genug sein, unsern Alltag so

Rund um den Roland

Der Maßstab des Opfers

Bremen, 31. März

Ein Volksgenosse, der bei einem Terrorangriff alles verloren hat, wird von einem WHW.-Sammler angesprochen. Ohne Zögern greift der Mann — in dessen rauchgeschwärztem Gesicht sich noch die Spuren des nächtlichen Angriffs abzeichnen — nach seiner Börse und gibt dem Sammler einen Zwanzigmarkschein in die Büchse.

Das Ganze ist nicht mehr als eine kleine Begebenheit am Rande unseres von Kampf und Opfer gezeichneten Alltags. Und doch — muß es uns nicht beschämen, daß dieser Mann, der Stunden zuvor bereits alles hingeben mußte, was ihm Heim und Besitz war, uns in der Spendenbereitschaft um so vieles voraus ist? Es ist das gleiche Beispiel, das wir so oft bei den Soldaten der Front erleben, die bei einer einzigen Sammlung manchmal mehr als eine Monatslöhnung spenden. Sie alle, die täglich ihr Leben für uns einsetzen, haben den Maßstab der Groschen und Pfennige längst überwunden. Sie wissen, daß ihnen nur der Sieg zurückgeben kann, was sie dem Kriege geopfert haben. Es ist ihnen daher kein Preis zu hoch, dem Schicksal diesen Sieg abzutrotzen. Sie haben aber auch ein Recht darauf, von uns zu fordern, daß wir ihnen darin ebenbürtig sind.

Wollen wir noch mit kleinlichen Spendenbeträgen geizen, angesichts solcher Entscheidungen? Die Reichsstraßensammlung am Wochenende stellt uns erneut vor diese Frage. Sie soll Beantwortung finden in der Verdoppelung unserer bisherigen Spende bei der 7. Reichsstraßensammlung des Kriegswinterhilfswerks am 1./2. April 1944.

Ritterkreuzträger aus unserm Gau

Mit dem Ritterkreuz des Eisernen Kreuzes ausgezeichnet wurde, wie wir kürzlich berichteten, Major d. R. Heinrich Wilhelm Heidbrink.

Der in Osnabrück geborene Offizier, der im Zivilberuf Hauptschriftleiter ist, war nach dem Besuch der Volksschule Lehrling und legte 1912 seine Gesellenprüfung als Schriftsetzer ab. Während der Lehrzeit war er zugleich im Druckereikontor und in der Anzeigenannahme tätig, so daß er nach der Gesellenprüfung in der Buchhaltung und Expedition beschäftigt wurde. Diese Arbeit genügte dem vorwärtsstrebenden jungen Manne nicht, und er betätigte sich als Berichterstatter für die Schriftleitung.

Im Oktober 1914 trat H. W. Heidbrink als Kriegsfreiwilliger ins Heer ein. Trotz des Dienstes fand er Zeit, sich auf das Einjährige (Reifeprüfung für Obersekunda) vorzubereiten, das er 1916 erlangte. Auch als Frontsoldat bewährte er sich. Die Mai-Offensive 1918 machte er bereits als Leutnant und Kompanieführer mit und war auch beim zweiten Marneübergang dabei. Nach der Entlassung aus dem Heeresdienst am 1. Mai 1919 wurde Heidbrink Mitglied der Schriftleitung einer Münchener Zeitung. Nachdem er am Einmarsch in das Sudetenland und in Oesterreich teilgenommen hatte, wurde er im August 1939 zur Wehrmacht einberufen. Am Polenfeldzug nahm er als Hauptmann und Kompanieführer teil und gehörte während des Westfeldzuges einem Divisionsstab an. Am 1. 6. 1940 übernahm er ein Bataillon und führt jetzt als Major ein württembergisch-badisches Grenadier-Regiment. In dieser Eigenschaft hat sich Major Heidbrink vor dem Feinde aufs höchste bewährt, so daß ihn der Führer mit dem Ritterkreuz des Eisernen Kreuzes auszeichnete.

Deutsches Kreuz in Gold für Bremer

Für mehrfach bewiesene besondere Tapferkeit verlieh der Führer das Deutsche Kreuz in Gold an Oberst Walter Ackemann, Kommandeur eines Art.-Regts. Oberst Ackemann war vor dem Kriege Batteriechef in Bremen und befindet sich seit Kriegsbeginn ununterbrochen im Fronteinsatz.

Elternabend der Marine-Hitler-Jugend am 1. April, 18 Uhr, in der Schule Karlstraße, Eingang Philosophenweg. - Karten an der Abendkasse ab 17.15 Uhr.

Es wird verdunkelt von 19.00 bis 5.30 Uhr
Mondaufgang: 10.30 Uhr. Monduntergang: 1.09 Uhr.

Das Schloß Wätjen in Bremen-Blumenthal

Vor 80 Jahren wurde dieser stolze Bau vollendet, jetzt dient er deutschen Familien als Wohnung

Wer vom Stadtteil Blumenthal seinen Blick südwärts richtet, gewahrt über den Baumwipfeln ,gegenüber dem Löh, einen weithin schauenden Turm, der noch vor wenigen Jahrzehnten eine blaue Flagge mit dem weißen Buchstaben W trug. Das war die Reederei flagge der um die achtziger Jahre des vergangenen Jahrhunderts größten deutschen Segelschiffreederei D. H. Wätjen & Co. Sie wehte weithin sichtbar am Maste des Turmes, wenn der Besitzer auf seinem Landsitze anwesend war. Die vorüberfahrenden, vom Schloß aus auf der Weser sichtbaren Schiffe seiner Reederei dippten zum Gruß die gleiche Flagge.

Es sind jetzt achtzig Jahre her, seitdem dieses Schloß, wovon der Turm in weitem Rund kündet, fertiggestellt worden ist. — Christel Wätjen entschloß sich 1858, in Blumenthal einen neuen Herrensitz zu begründen, nachdem sein Vater, der königliche hansische Kaufmann und Reeder Diedrich Heinrich Wätjen bereits im Jahre 1830 das Areal gegenüber dem Löh erworben und hieraus ein Landhaus erbaut hatte. Die erste Anlage des Parkes erstand unter der Anleitung des Gartenmeisters J. Altmann aus Bremen, die dann später durch die Initiative des Sohnes des Besitzers an Ausdehnung zunahm. Dieser hatte es sich besonders angelegen sein lassen, dem Park durch vielerlei Arten ausländischer Gehölze eine eigene Note zu geben. Sein Sohn, der in Amerika weilte, mußte die Bäume herüberschicken. Christel Wätjen wollte mit dem Schloßbau etwas Eigenartiges schaffen. Der Architekt Heinrich Müller genoß damals in Bremen einen besonderen Ruf vortrefflichen Könnens. Diesen bat Wätjen um Entwürfe, und sie reisten zusammen auf längere Zeit nach England, um dort die Herrensitze in ihrer baulichen Anlage zu studieren. Er ließ dann schließlich dieses schloßartige Gebäude, 1864 vollendet, errichten, das mit seinen Staffelgiebeln, den beiden miteinander verbundenen achteckigen Türmen, den offenen Hallen und Veranden zu einer im weiten Umkreis schönsten Baulichkeit eines Herrensitzes wurde. Zudem gibt der gotische Stil und der verwendete Sandstein eine harmonische Ausgeglichenheit, die sich vorteilhaft mit den Baumgruppen nordischer Art verbindet.

Bei dieser Gelegenheit soll noch erwähnt werden, daß Wätjen sich zu Beginn der 70er Jahre mit dem Gedanken getragen hatte, den Landsitz zu erweitern. Er trat daher an den Vorstand der reformierten Kirchengemeinde heran, ihm den Geländestreifen zwischen dem Park und den an der Weser liegenden Wiesen, die sogen. „Angeost", sowie die an der Weser liegende Wiese, „Herrensand" genannt, zu überlassen, wofür er sich erbot, eine neue Kirche zu bauen. Nach anfänglicher Weigerung stimmte der Kirchenvorstand, nachdem man ihn von allen Seiten bedrängt hatte, nach jahrelangem Zögern zu. So konnte im März 1879 die neue Kirche eingeweiht werden, deren Bau durch Bernhard Lohmüller aus Blumenthal ausgeführt worden ist. — Der alte Turm, der seit dem Jahre 1604 in den Ort hineinschaut, verfiel nicht dem Abbruch. Wätjen hatte es sich ausbedungen, ihn stehen zu lassen, da er sich ein Blickfeld vom Turm seines Schlosses aus befand.

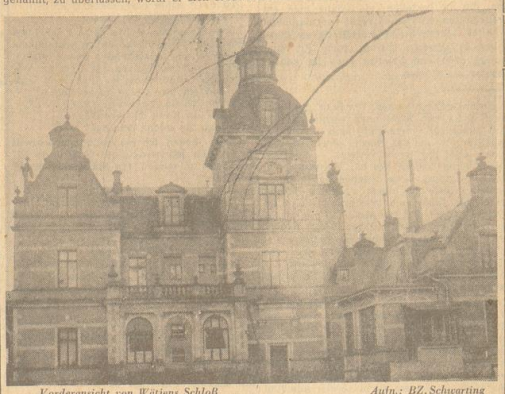

Vorderansicht von Wätjens Schloß — *Aufn.: BZ. Schwarting*

Es soll hier noch Erwähnung finden, daß Wätjen in dem neuen Teil des Parkes das „Schweizerhaus" für seinen Sohn und für die älteste Tochter, Frau Hacher, auf dem die „Villa Magdalena" erbauen ließ. Der Zutritt zu dem schönen Anwesen war selbstverständlich nicht gestattet. Doch uns Jungen, die wir ein- und ausgingen, waren die Türen geöffnet. Wie oft haben wir Jungen, Mädchen und Erwachsene, die wir die Kinder mitbrachten, in dem Schloßpark Kaffee und Kuchen gereicht bekommen. Wie oft haben wir Jungen, Mädchen und Erwachsene, die wir die Kinder mitbrachten, in dem Schloßpark Kaffee und Kuchen gereicht bekommen. Wie oft haben wir Jungen die Türme erklettert, um den Blick über die Umgebung zu genieß

Unsere Sportschau

Hallenkampfspiele der Hitler-Jugend

Am 2. Tage der Hallenkampfspiele der Hitler-Jugend wurde das Mannschaftsfechten der Jungen und Mädel sowie das Einzelfechten. Die Ergebnisse des Mannschaftsfechtens: Hitl. 1. Sachsen, 2. Hessen-Nassau, 4. Franken; Mädel: 2. Hessen-Nassau, 3. Mainz, 4. Oberschlesien. Hier schieden Nordwürttemberg und Westfalen-Nord aus. Die Vorrundenkämpfe aus dem Ringen um die Deutsche Jugendmeisterschaft im Gewichtheben im Freien, bei denen Bestleistungen erzielt wurden, sind folgende: Gewichtsklasse bis 50 kg: Federgewicht: 1. Johann Konieczny (Schwabe) 215 kg; Leichtgewicht: 1. Wolfgang Gaudl (Danzig) 210 kg; Mittelgewicht: 1. Richard Lichtenauer (Nordsee) 245 kg; Halbschwergewicht: 1. Helmuth Schröder (Hochland) 297,5 kg.

Weser-Ems-Fußball

Sonntag wird im zweiten Treffen ASV. — 05 Wilhelmshaven die Entscheidung im Fußball-Meisterschaft fallen. Wolfsburg hat die Meisterschaft gewonnen, dann hat der Sieger auch in diesem Jahre den Gau im Kampf um die „Victoria" zu vertreten. Aber Blumenthal würde die Entscheidung noch etwas hinausgezögert wahrscheinlich ein drittes Treffen werden, wenn der Fachwart nicht von seinem Gesetz Gebrauch macht, den neuen Meister zu nennen. Jedenfalls dürfte sich die Gemeinde der Unterweser am Sonntag vielleicht auf den Forsthaus-Platz in Bitterwarmenthal einfinden. Am Westerdeich finden sich FV. Woltmershausen und Bremer Sportfreunde um 15 Uhr zum letzten Punktspiel zusammen. Das verlegte Tischtennispokalspiel VfL. Hemelingen — SV. Werder steigt um 16 Uhr in Hemelingen. Die 1. Bremer Kreisklasse bringt nur zwei Begegnungen. In Delmenhorst erwartet Roland den TSV. Walle, und in Hastedt sind Hastedter MTV. und VfL. 07 gepaart. In Osthannover gibt 93 LT. und VfB. zusammenstoßen. In der Kreisklasse Unterweser hat Geestemünder SC. als Gast der SV. Hesedorf erhalten. ISV. Stade hat vom SC. Nordheim nichts zu befürchten, und Marienwerder muß sich gegen die Zweite von Germania 93 durchsetzen. Auf der Ahnthöhe sind SV. Wulsdorf und SC. Sparta II die Gegner. Die Bezirksmannschaften des Gebietes Nordsee (7) tragen ein Spielsystem aus: Bann Bremen (75) — Bann Bremthein (500) in Bremen; Bann Osnabrück-Stadt (78) — Bann Delmenhorst (352) in Delmenhorst; Bann Emden (251) — Bann Aschendorf/Hümmling (383) in Emden. Wie aus der nachstehenden Tabelle hervorgeht, steht der Bann Bremen bereits als Sieger fest, er vertritt also das Gebiet in der Ausscheidungsspielserie um die Deutsche Jugendmeisterschaft. Welcher Bann neben Emden noch absteigen muß, wird Sonntag ebenfalls entschieden werden.

Bremen	9	8	1	—	44:6	17:1
Delmenhorst	9	5	1	3	6:21	11:7
Bentheim	9	4	—	5	21:6	8:10
Aschendorf	9	4	—	5	30:3	8:10
Osnabrück-Stadt	9	3	—	6	15:20	6:12
Emden	9	2	—	7	3:35	4:14

Ausklang der Kegelmeisterschaften

Mit den Meisterschaften der Senioren und Frauen wurden die Vorkämpfe zu den Deutschen Kegelmeisterschaften im Verein Bremer Kegler v. 1890 abgeschlossen. Für die Gaumeisterschaften am 15. und 16. April in der Weser-münder Kegelhalle am Leher Bahnhof haben sich die Teilnahme erworben: Einzelmeister Bohle; Wilh. Muth, Windhorn u. Gremerich. Sechsermannschaft Bohle: Muth, Windhorn, Gremerich, Behrens, Chr. Kähler, Heimsoth. Zer-Kluhmannschaft Bohle: „Brägam" (W. Muth, Behrens, Chr. Kähler), „Holzenfels" Hilemsoth, Brinkmann, Rathjen; Senioren: Bohle: Kleinschmidt, Grottke, Lahrmann, Frauen, Bohle: Hünerberg, Beros, Buschmann. Den Kampf auf Scheibe bestreiten die vorjährige Mannschaft, den Dreierklubkampf auf dieser Bahnart wieder Klub „Record". Für Asphalt und Dreibahnen ist im Gau Weser-Ems kein Gegner für die Bremer Mannschaft vorhanden.

KdF.-Hallenkorbballspiele

Um den Staffelsieger in der dritten Runde der Hallenkorbballspiele des Sportamtes der NSG. „Kraft durch Freude" gelang es der Betriebssportgemeinschaft Janssen & Wollens, nachdem sie den WF.- und Fr.-Mannschaften das Nachsehen gaben, den Sieg für sich zu entscheiden. Ergebnisse: Janssen & Wollens: Fr.-Mannschaft (5:2), Janssen & Wollens: WF.-Mannschaft 5:2 (3:1), WF.-Mannschaft: Fr.-Mannschaft 7:5 (3:4) Tore. Die Staffelsieger treten heute 18 Uhr in der Turnhalle Karlstraße an, um die Kreismeisterschaft zu ermitteln.

Tischtennis-Gaumeisterschaft

Die Spiele beginnen Sonnabend für die B-Klasse und Jugend-Männer 16 Uhr in der Schule Nürnberger Straße und für Frauen 16 Uhr im Institut. Sonntag beginnen die Kämpfe der A-Klasse und zwar für Männer wieder in der Nürnberger Straße, für Frauen im Institut um 9 Uhr. Die Gem.-Doppel beginnen Sonntag um 14.30 Uhr für beide Klassen im Institut, wo auch die Endspiele stattfinden. Gleichzeitig werden die Gau-Mannschafts-Meisterschaften ausgetragen. Um diesen Titel kämpft erstmalig AKV. Bremen gegen VfB. Oldenburg bei den Männern, während SV. Lloyd seinen seinen Titel gegen VfB. Oldenburg verteidigen muß.

In der Deutschen Meisterschaft hat es die Vertretung des Gaues Weser-Ems besonders schwer gehabt. Löwenberg mußte in der ersten Runde ausscheiden. Fehrmann unterlag in der zweiten, Frau Löwenberg schied ebenfalls in der zweiten Runde aus. Einzig Frau Gries konnte sich nach schönen Siegen u. a. gegen Fri. Schulz, Berlin und Frl. Neumann, Bohle: Kleinschmidt, Runde durchkämpfen und den achten Platz belegen.

An den zweiten niedersächsischen Hallentennismeisterschaften am Wochenende in Bremen lau will sich auch der frühere Deutsche Meister Rolf Göpfert beteiligen, der sich augenblicklich in der aktiven Mitgliedstadt aufhält. Göpfert würde bei dieser Gelegenheit u. a. auf den Gaumeister Dr. Henke treffen. Bei den Frauen scheint Inge Hartell, die früh re Deutsche Jugendmeisterin, die besten Aussichten zu haben.

Die Tischtennismeisterschaften des Sportgaues Osthannover sind dem Kreis Wesermünde zur Ausrichtung am 2. April übertragen worden.

Die Bremer Turngemeinde nimmt ab Sonntag ihren Turnbetrieb wieder in der Neue Heimstraße auf. Die Frauen-Abendabteilung und die Jungmädchen turnen montags und donnerstags von 19 bis 20 Uhr, die Männer-Abteilung und die Jugendlichen freitags von 19.30 bis 20.30 Uhr. Die Frauen-Nachmittagsabteilung turnt wie bisher montags und donnerstags von 16 bis 17 Uhr in der Schule an der Karlstraße.

Bremens Hockeyfrauen gegen Hamburg. Reise nach Hamburg treten also an: Hünecke; Busch, Klingeler, Weber, Richter, Ehrlich; Wachtendorf, Rempel, Wekel, Mund und Sommer. Ersatz: Müller-Melchers.

Bremer Hockey in Hamburg. Neben der Bremer Frauen-Städteelf, die im Sonntag gegen eine Hamburger Auswahl antritt, bestreitet am Sonntag Bremer HC. ein Männer-Freundschaftsspiel gegen den Harvestehuder THC.

Hamburgs neuer Hockey-Gaumeister LSV. Hamburg wird Sonntag in Hannover ein Freundschaftsspiel gegen eine hannoversche Stadtelf durchführen.

Hallenfaustballturnier. Sonntag, Philosophenweg, 8 Uhr A-Klasse TV. Gleisdahmen, SGOP, Lichtluftbad, Bremer Turnvereinigung. Alle übrigen, die der B-Klasse angehören, beginnen 10 Uhr.

Hallenkorbball-Spiele. Sonntag 14.45 Uhr in Aumund, Turnhalle Schillerschule. Außer Aumund, Blumenthal und Vegesack steht die Teilnahme weiterer Vereine aus dem Kreise Brm.-Lesum bevor.

Handball in Bremen. Bei den Männern erwartet Hastedter MTV. die SGOP. Bremen und Tura III hat Weser zu Gast. Beide Spiele beginnen 15 Uhr. Frauen: Um 10.30 Uhr spielen Tura und Weser und auf dem BTG.-Platz BSV. — BTG.

Am Hamburger Handballturnier, das Comet Hamburg an den Ostertagen veranstaltet, nehmen die neuen Gaumeister TuS. Aurich (Weser-Ems) und SG. Prag (Böhmen/Mähren) sowie die SGOP. Berlin teil.

Für den nächsten Hamburger Boxkampftag, der am 7. April in Aussicht genommen ist, stehen neben Kreitz — de Boer noch die Niederländer Luc Lucas und Daaf Baan für einen zweiten Kampf bereit.

Runge, ten Hoff, Karl Schmidt. In Kiel-Friedrichsort werden am 2. April Amateurboxkämpfe veranstaltet, an denen auch Herbert Runge, Hein ten Hoff und Karl Schmidt teilnehmen werden.

Südhannover/Braunschweig wird bei den deutschen Meisterschaften im Amateurboxen seine stärksten Waffen in dem früheren deutschen Bantamgewichtsmeister Wilke und dem ehemaligen deutschen Weltergewichts-Jugendmeister Fritschenk haben. Außerdem dürften Dieckmann, Sander und Blumenthal die Fahrt nach Schlesien antreten.

245-km-Straßenrennen in Belgien Der jüngere Poels ging unter 15 Fahrern als Sportsieger in 5:56:35 vor Claes, vom Overloop und Ockers hervor. Weltmeister Klint schied nach 60 Kilometer wegen Radbruchs aus.

Kirchenregister

Aufgeboten Bremen, den 30. März. Für die Angaben ohne Gewähr: **Seemannsheim Lloyd, Bremen** Kapitän Meier und Fr. Gertrud Pickmann sind er-

Robert Krämer, Bremen Landwirt verschiedener Jahrgänge in Bremen, Landwirt für den Betrieb Gutsbesitzer in Bremen, Ehefrau Gesamtprokura ist

Bekanntmachungen Hitler-Jugend

Jgd. 173. 2. 4., 10.60, Letzte Schuldeck.

Lehrwerkstatt. Sportvorführung Freitag fällt aus Lehrgemeinschaftsabend v. 2. Jahr Bannsportwart Bannsport für alle Sportwart Fähnrichen. Kampf Jgd. 2. 19.00, Handball Handball - Vorspiel Jgd. 2. 19.15 Jungvolk, BDM. Jgd. H2, DJ.

Jungvolk H. Sportwettaeus Jgd. 1 4. 18.45 Institut.

Theater

Theater der Hansestadt Bremen

Opernhaus

Freitag, 18—20.45 Uhr. gegen Vorst.: **„Helene wenig**

Samstag 17.30—20.30 Uhr, außer Sonntag. Wegen techn. Schwierigkeiten mit „Rigoletto": **„Carmen"**

Sonntag 15—17.45 Uhr, geschlossen. **„Was wenig trommt".**

Montag 17.30—20.15 Uhr, geschlossen. Gr. Bz. **„Madame**

Schauspielhaus

Freitag, 18—20.30 Uhr O: **„Was**

Samstag 18—20.30 Uhr, geschlossen. **„Was ihr wollt".**

Sonntag 15—20 Uhr O: **„Was**

Konzerte

Kraft durch Freude", Kreis Bremen. Sonntag, 2. April, im Gastwirt Haselopp, Hemelingen, das Märchenspiel **Handpuppen.** Ein Gastspiel **Kraft durch Freude", Kreis** Bremen. Sonntag, 2. April, im Gastwirt Walter Hans in Bremen. Zur Aufführung gelangt das Märchenspiel **Puppen** „**Der Hahn kräht".** **Kraft durch Freude", Kreis** Bremen. Montag, 3. April, im Gastwirt Kaiser. Das Märchenspiel **Handpuppen.** Ein Gastspiel **Kraft durch Freude", Kreis** Bremen. Dienstag, 4. April, im Gastwirt Neukirch. Das Märchenspiel **Handpuppen.** Ein Gastspiel **Bekanntmachungen**

Apotheken, Contrescarpe 168, **Wochendienst.** Reparatur-Schwerstellenweg 15. Sonntag 2. April, Sonntag 2. April, Sonntag 2. April,

Familienanzeigen

Geburten

Hartmut. In dankbarer Freude geben wir die Geburt unseres dritten Jungen bekannt. **Lotti Böse, geb. Turner;** Heinrich Böse jun., Barrien bei Bremen, 27. März 1944, z. Z. St.-Annenstift, Twistringen.

Lilly, * 28. 4. 1944. Jens-Peter bekam ein gesundes Schwesterchen. **Liselotte Grittmann, geb. Eilers,** zur Zeit Holgeisamar, Altstädter Kirchpl. 5; **Werner Grittmann,** z. Z. im Osten.

Heinz-Jürgen, 21. 3. 1944. Die glückliche Geburt eines gesunden Stammhalters geben bekannt: **Wilma Kröger, geb. Brandt,** z. Z. Freren, Kurhange; **Erni Kröger,** z. Z. im Felde, Vahrer Straße 292.

Antje Johanne. In großer Freude geben wir die Geburt unseres Töchterchens bekannt. **Antonie Asendorf, geb. Meinerts,** z. Z. Freren, Kr. Lingen, Gut Hange; Stabsgefr. **Heinz-Otto Asendorf.**

Unsere Renate ist angekommen. In großer Freude: **Alma Thies, geb. Bruhken,** z. Z. Bad Essen, Haus Bickmann; **Lud. Thies,** z. Z. im Osten. Bremen, 29. März 1944, Bremer Str. 18.

Verlobungen

Ihre Verlobung geben bekannt: **Betty Jurgeleit, Erich Sternke,** Feldwebel, z. Z. in Urlaub. Gelsenkirchen, jetzt Sundern 24; Bremen-Grohn, Verbindungsweg 8, den 25. März 1944.

Vermählungen

Ihre Vermählung geben bekannt: **Christoph Reitemeyer und Frau, Greta, geb. Germeier.** Bremen, Axstedter Straße 9; Bremen-Vegesack, Gramsker Dorfstr. 9, den 1. April 1944.

Ihre Vermählung geben bekannt: **Carl R. Hinrichs** jun. und **Frau, Hanna, geb. Tolte.** Bremen, 1. April 1944, Holler Allee 65.

Ihre Vermählung geben bekannt: Obersteuermann **Heinrich Doszka u. Frau, Waldtraut, geb. Kreinsen,** Br.-Blumenthal, Bad Schmiedeberg.

Ihre Vermählung geben bekannt: **Oswald Schubert und Frau, Ilse, geb. Janssen,** Bremen-Lesum, im März 1944. Gleichzeitig danken wir für erwiesene Aufmerksamkeiten und Glückwünsche.

Wir haben geheiratet: **Conrad Zickfeld und Frau, Henny, geb. Zietkowski,** Bremen, 31. März 1944, z. Z. Gronbahain.

Danksagungen

Für erwiesene Aufmerksamkeiten zu unserer Verlobung danken wir herzlich. **Grete Bischoff, Paul Korge.** Bardenfleth, im März 1944.

Wir danken herzlich für die Aufmerksamkeiten zur Verlobung. **Marie-Luise Burdorf,** Kurt Kreinsen, z. Z. Verm. b. d. Luftw. Löhnhorst, Huttenbusch.

Für die erwiesenen Aufmerksamkeiten anläßlich unserer Vermählung danken wir herzlich. **Gefr. Hans Höft und Frau, Erna, geb. Waldenga.** Bremen-Lesum, im März 1944.

Herzlichen Dank für erwiesene Aufmerksamkeiten zur Verehrung **Wilhelm Prüllberg** und **Frau, Anneliese, geb. Halter.** Bremen, 29. März 1944, Friesinger Str. 15.

Herzlichen Dank für erwiesene Aufmerksamkeiten zur Silberhochzeit. **Ernst Halter und Frau,** Bremen, den 29. März 1944, Friesinger Str. 13.

Für die uns zu unserer Silberhochzeit erwiesenen Aufmerksamkeiten danken wir herzlich. **Hermann Wendelken u. Frau,** Augsburger Str. 11.

Für freundlichst erwiesene Aufmerksamkeiten anläßlich unserer Silberhochzeit danken wir herzlichst. **Heinrich Kreitz und Frau.** Bremen-Grohn, im März 1944.

Für die zahlreichen Ehrungen zu unserer Silberhochzeit danken wir allen herzlichst. **Joseph Czysty und Frau,** Bremen-Blumenthal.

Für die vielen Aufmerksamkeiten anläßlich unserer Silberhochzeit danken wir recht herzlich. **Carl Rohde und Frau,** Bardenfleth.

Mein herzensguter Mann, unser geliebter Vater, der Oberfeldwebel

Kurt Schröder

starb am 5. März 1944 an der Ostfront den Heldentod. Er ist 45 Lebensjahre, in tiefer Trauer: **Emmy Schröder, geb. Treu; Peter und Kleinchen Herbert.**
Breslau, 24. März 1944, Neudorfstraße 35.

Hart traf uns die schmerzliche Nachricht, daß mein innigst geliebter Mann, der liebevolle, treusorgende Vater unserer Tochter, unser geliebter Sohn, Bruder, Schwager, Onkel, Neffe u. Vetter, der Obgefr.

Friedrich May

am 18. Lebensjahre am 11. März 1944 im Kampf gegen Partisanen im Südosten den Heldentod fand. Ruhe sanft in fremder Erde. In tiefem Schmerz:
Adele May, geb. Heilmann, und Tochter Renate; Anna May, geb. Höffner, als Angehörigen.
Bremen, im März 1944, Fliederstr. 45.

Unser lieber, hoffnungsvoller einziger Sohn, Neffe und Vetter, Gefreiter

Walter Wiebke

Funker in einer Panzerjägerabtlg., starb am 7. März 1944 in soldatischer Pflichterfüllung für sein Vaterland im Alter von 20 Jahren bei den schweren Abwehrkämpfen im Osten den Heldentod. Er ruht auf einem Heldenfriedhof. In tiefem Schmerz:
Wilhelm Wiebke, Obertelegrapheninspektor, **und Frau, Mariechen, geb. Antt.**
Br.-Aumund, den 29. März 1944. Bitte keine Besuche.

Ein harter Schicksalsschlag hat uns getroffen. Kaum ist mir mein innigstgeliebter, unvergeßlicher Mann, meines Kindes treusorgenden Vater, meinen herzensguten, immer sorgenden einzigen Sohn, meinen einzigen Bruder, unseren lieben Schwiegersohn, Schwager, Neffen und Onkel, den Obergefreiten

Hans Pittroff

im Inf.-Sturmabzeichen u. der Ostmedaille

Er fiel am 1. 2. 1944 im Osten kurz vor seinem 30. Geburtstag. Er gab sein Leben für seine Lieben in der Heimat. Wir werden ihn nie vergessen. In unendlichem Schmerz: **Elfride Pittroff, geb. Ludwig u. Hachim; Dragiela Pittroff und alle Angehörigen**
Br.-Blumenthal, Birkenstr. 11

Tieftraurig weilen unsere Gedanken fern im Osten bei einem Heldengrab, in dem mein Liebstes, mein so herzensguter, unvergeßener Gatte, unser lieber Sohn, Bruder, Schwager, Onkel, Neffe und Vetter, der Obergefreite

Wilhelm Seebeck

Inh. des EK. 2. Kl., der Ostmedaille und des Verw.-Abzeichens in Schwarz

seit dem 11. 2. 1944 im Alter von fast 32 Jahren ruht. Er folgte seinen beiden getaltenen Brüdern Rudi und Karl. In tiefer Trauer: **August Seebeck, geb. Dragon; Hermann Seebeck und Frau, Adele, geb. Schöne; Fritz Wilhelm Seebeck,** z. Z. vermißt, **und Angehörige.**
Bremen-Farge, Sandstraße 197. Die Trauerfeier hat bereits am 26. 3. 1944 stattgefunden.

Wir erhielten die für uns alle noch unfaßbare, tieftraurige Nachricht, daß unser geliebter, hoffnungsvoller Sohn, unser lieber Bruder, Schwager, Onkel, Neffe und Vetter, der Gefreite in einem Sturmregiment der Waffen-SS

Heinrich Witzel

im 38. Lebensjahre am 4. März 1944 nach seinem Urlaub und nach kurzem Einsatz im Osten den Heldentod fand. In tiefem Schmerz: **Heinrich Witzel und Frau; Christoph Witzel; Kurt Witzel,** z. Z. im Osten; **Otto Surmann und Frau, geb. Witzel; Rudolf Surmann.**
Bremen-Grohn, Bremen-Aumund.

Ein hartes Schicksal nahm mir meinen lieben Mann, meiner Kinder treusorgenden Vater, Sohn, Bruder, Schwager, Onkel und Neffen, den Obergefreiten

Reimar Mathias

im eben vollendeten 30. Lebensjahre. Er fand am 17. Febr. 1944 an der Ostfront den Heldentod. In tiefer Trauer: **Gretel Mathias, geb. Breust, und Kinder Anneliese, Hannelore und Reimar nebst Angehörigen**
Dipl.-Ing. 86, den 27. März 1944

Schweres Herzeleid ist über uns gekommen. Mein innigstgeliebter, treusorgender Vater, mein lieber Sohn, Schwiegersohn, Bruder, Schwager, Onkel und Neffe

Ludwig Mackzert

ist im 36. Lebensjahr am 16. 3. 1944 gefallen. In unendlichem Schmerz:
Rosel Mackzert, geb. Schreck, und Kinder Horst und Edeltraud und Angehörige
Bremen, Greifswalder Str. 16; Offenbach, Worms, Frankfurt u. Düsseldorf. Die Abschiedsfeier erfolgte im Osten. Etwaige Kranzspenden dorthin erbeten. Die Trauerfeier findet Sonnabend, 1. April, 13 Uhr, auf dem Osterholzer Friedhof statt.

Mein innigstgeliebter und unvergeßlicher jüngster Sohn, Bruder, Onkel, Schwager und Neffe, der Kriegsfreiwillige, Matrose-Obergefreiter

Johann Martens

Inh. eines Kampfabzeichens der Kriegsmarine

starb im blühenden Alter von 22 Jahren an den Folgen seiner vor Monaten erlittenen schweren Verwundung. Nun ruht er einsam in dieser Erde. In tiefem Schmerz: **Frau Elsa Martens Wwe.; Alida Martens und Kurt Summy,** Unterfeldwebel im RAD., z. Z. Leutn. im Felde; Obergefr. **Hellmut Lindemann,** zur Zeit in Lazarett; **Alfred Frau, Hanny, geb. Martens;** Uffz. **Georg Martens,** z. Z. im Lazarett, und Angehörige
Bremen-Burg, Herststraße 45!

Schwer heimgesucht hat uns die tieftraurige Nachricht, daß mein innigstgeliebter Mann und treusorgender Vater, mein lieber Sohn, Schwiegersohn, Bruder, Schwager, Onkel und Neffe

Alfred Bohla

im 35. Lebensjahre durch Terrorangriff auf Augsburg am 16. 3. 1944 sein hoffnungsvolles Leben fürs Vaterland hingeben mußte. In unsagbarem Schmerz: **Martha Bohla, geb. Köhler, und Sohn Heinz u. alle Angehörigen**
Bremen, Kirchener Str. 20; Magdeburg, Beuthen/OS., Tarnowitz/OS., Kreuzburg/OS. Die Aufbahrung erfolgte in Br.-Blumenthal, Bremerweg 118. Etwaige Kranzspenden dorthin erbeten. Die Trauerfeier findet Sonnabend, 1. April, 14 Uhr, auf dem Osterholzer Friedhof statt.

Schwer traf uns die schmerzliche Nachricht, daß unser herzensgeliebter, unvergeßlicher, guter und lebensfroher Sohn, Bruder und Neffe, der Gefreite

Hugo Stritzinn

im 36. Lebensjahre am 9. März 1944 im Osten den Heldentod fand. Er wurde auf einem Heldenfriedhof seiner Division im Osten zur letzten Ruhe gebettet. In tiefem Schmerz:
Otto Hoffmann und Frau, Ida, geb. Kluge; Erich Hoffmann z. Z. Wehrmacht, **und Frau, Ella, geb. Eckmann; Otto Scherbarth und Frau, Alma, geb. Kluge, und alle Anverwandten**
Bremen-Oslebshausen, 29. März 1944
An der Finkenau 159

Zum drittenmal forderte das unerbittliche Schicksal von uns seine Opfer. Es erreichte uns die schmerzliche Nachricht, daß nun auch unser lieber, guter, stiefsamer Sohn, Bruder, Schwager, Onkel und Vetter, der Gefreite

Georg Steiter

kurz vor seinem 19. Geburtstag am 4. März 1944 bei den harten Kämpfen im Osten sein junges, zukunftreiches Leben hingeben mußte. Fremde Erde birgt jetzt unser ganzes Glück, unser all' Stolz und Hoffnung. Seine Kameraden betteten ihn zur letzten Ruhe. Sein Kompaniechef ehrte unseren Georg, indem er höchstes Lob und Anerkennung für seine edle Auffassung als Soldat zollte. In tiefstem Schmerz:
Fritz Steiter und Frau, Emma, geb. Dunker; Hermann Wittrack, z. Z. vermißt, **und Frau, Grete, geb. Steiter; Bernhard Steiter,** z. Z. im Osten, **und Frau, Anna, geb. Drewes; Fritz Steiter,** z. Z. Wehrmacht; **Liselotte, Hermann, Fritz, Karl-Heinz, und, nebst allen Angehörigen.**
Br.-Oberneuland, den 27. März 1944, Landstraße 42. Beerdigung am Dienstag, 11.15 Uhr, in der Kirche zu Oberneuland.

Nun traf auch uns das harte Schicksal. Bei den schweren Kämpfen in Italien fiel mein innigstgeliebter, treusorgender Mann, Bärbels liebevoller Vater, mein lieber Sohn und Schwiegersohn, unser allzeit fröhlicher Bruder, Schwager und Onkel, San.-Obergefr. in einem Fallschirmjäger-Regiment

Fritz Przywara

im blühenden Alter von 27 Jahren. Tiefbetrübt: **Lina Przywara, geb. Heuer, und Töchterchen Bärbel; Franz Przywara sen. und Frau Heuer Wwe., geb. Brinkmann; Geschwister und alle Angehörigen**
Bremen, 26. März 1944, Wittekindstraße 31.

Das unerbittliche Schicksal nahm uns unseren lieben, guten, einzigen, sonnigen Jungen, meinen guten, einzigen Bruder, Schwager, Onkel, Enkel, Neffen und Vetter, meinen herzensguten Verlobten, unseren guten Schwiegersohn, den Gefreiten

Wilhelm Fröhlich

Inh. des EK. 2. Kl. und des Verw.-Abzeichens in Schwarz

Er fand bei den schweren Abwehrkämpfen im Süden der Ostfront kurz vor seinem 22. Geburtstage am 13. Februar 1944 den Heldentod. Er ist gekannt, weiß, was wir verloren. In tiefer Trauer: **Bruno Fröhlich und Frau, Ernestine, geb. Pahnke; Erich Schulz und Frau, Erna, geb. Fröhlich; Susanne Paduch; Hertha Franzak; Friedrich Wellmann und Frau, Martha, geb. Franzak**
Bremen-Blumenthal, Feldmark/Wartheg., Bögerne: Wilhelm Wiese, Gefreiter-Obergefr. Bremen, den 10. April 10 Uhr, in der kath. Kirche zu Bremen-Blumenthal statt.

Unser geliebter, unvergeßlicher Sohn, Bruder, Neffe u. Vetter, der Grenadier

Hans von Bremen

mußte am 14. 3. 1944, vier Tage vor seinem 19. Geburtstag, nach kurzem Fronteinsatz in treuer Pflichterfüllung bei einem Sturmangriff im Osten sein junges Leben lassen. In tiefer Trauer: **Johann von Bremen und Frau, Else, geb. Schloff; Herbert von Bremen,** z. Z. Wehrmacht; **Ursel von Bremen; Gustav von Bremen und alle Angehörigen**
Bremen, Osterdeich 203

Mein lieber Mann, unser guter Sohn, Schwiegersohn, Schwager, Onkel und Neffe, Obergefr.-Kraftfahrer

Karl Bährs

starb im 39. Lebensjahre am 9. März 1944 in Italien den Heldentod. In tiefem Schmerz: **Frau Bertrud Bährs, geb. Strutz, nebst Angehörigen**
Bremen, Keitbstr. 17, Liegnitzstr. 41

Mein innigstgeliebter Mann u. treuer Lebenskamerad, der glückliche Vater seiner beiden Kinder, unser lieber, unvergeßlicher Sohn, Schwiegersohn, Bruder, Schwager und Onkel, der Hauptmann

Nikolaus Müller

fand im Alter von 37 Jahren am 29. Februar bei den harten Kämpfen im Osten den Heldentod. In tiefem Schmerz: **Wilma Müller, geb. Haseler; Renate und Claus und alle Angehörigen**
Bremen-Schaldsbrück, Im großen Felde Nr. 30. Bitte keine Besuche.

Nach schwerer, mit großer Geduld ertragener Krankheit nahm heute mein lieber, unvergeßlicher Mann, unser guter, treusorgender Vater, der Postbetriebsassistent

Heinrich Dummeyer

im 68. Lebensjahre. In tiefem Weh: **Frau Wilhelmine Dummeyer, geb. Verbarg; Luise und Dora Dummeyer.**
Bremen, den 28. März 1944, Falkenberger Straße 41. Die Aufbahrung erfolgte im Trauerhause. Die Beisetzung findet am Sonnabend, den 1. April 1944, 11 Uhr, auf der Kapelle des Osterholzer Friedhofes aus statt.

Am 29. März wurde unser lieber, guter Sohn, mein lebensfroher Bruder und Schwager, unser allerbester Onkel, Neffe und Enkel

Helmut

im 18. Lebensjahre von seiner schweren, mit großer Geduld ertragenen Krankheit erlöst. Er war unser ganzer Stolz, all unsere Freude geht mit ihm dahin. In tiefem Schmerz: **Wilhelm Steiner und Frau, Otilie, geb. Arndt; Bruno Steiner und Frau, Käthe, geb. Lohmeyer, u. alle Angehörigen.**
Br.-Aumund, Höhenstr. 319; Br.-Blumenthal; Br.-Hemelingen, Hillmannstr. 6. Die Beerdigung findet am Sonnabend um 16 Uhr auf dem neuen Aumunder Friedhof statt. Trauerfeier ½ Stunde vorher in der Friedhofskapelle.

Fern der Heimat mußten wir unser so heißgeliebtes Herzelein, Großmutters und Großvaters Goldschatz

Ursula

V. 16. 2. 1941 — 16. 3. 1944

durch den unerbittlichen Tod scheiden. Schlaf wohl, liebe kleine Ursula. In tiefem Herzeleid: **Jonny Sudmeyer und Frau, Maria, geb. Eichholz, und klein Brüderlein; Hermann Eichholz und Frau, Grete, geb. Dettmers; Amalie Eichholz, geb. Allermann, und alle Angehörigen**
z. Z. Humboldtstraße 52. Die Beisetzung findet Montag, 3. April, 8.45 Uhr, auf dem Buntentors-Friedhof statt. Zugedachte Kranzspenden dorthin erbeten.

Heute früh entschlief unsere innigstgeliebte, herzensgute Mutter, Tante, Großmutter, Schwester, Frau

Adelheid Fette, geb. Wriesenberg

im Alter von 66 Jahren. In tiefer Trauer: **Eilhard Fette und Frau; Helmut Fette,** z. Z. Wehrmacht; **Herbert Fette und Frau; Georg Petterpaul und Frau, Brunhilde, geb. Fette; Wilhelmine Wrede-Wrede, geb. Wriesenberg, und 6 Enkelkinder.**
Bremen, Humboldtstr. 113; Ulm, den 28. März 1944. Keine Besuche. Aufbahrung im B.-L. „Pietät", Humboldtstraße 190. Kranzspenden dorthin erbeten. Die Trauerfeier findet statt am Montag, 3. April, 11 Uhr, in der Kapelle des Riensberger Friedhofes.

---

9 Wochen nach unseres lieben Vaters Tode wurde unsere liebe Mutter, Großmutter und Schwiegermutter

Johanne Brede, geb. Giffey

im 80. Lebensjahre am 23. März 1944 von ihrem mit Geduld getragenen Leiden erlöst. In stiller Trauer:
Nicolaus Brede und Frau, Dora, geb. Bierwirth; Willi Brede und Frau, Hanna, geb. Strohmann; Fritz Rudolph und Frau, Hanni, geb. Brede; Fritz Schumacher und Frau, Toni, geb. Brede; Johann Haatz und Frau, Wiesela, geb. Brede; Hugo Hagedorn und Frau, Grete, geb. Brede; 12 Enkelkinder.
Bremen, Lceser Straße 25. Die Aufbahrung erfolgt im Ge-Be-In., Germanistr. 56. Beerdigung am Montag, den 3. April 1944, 9 Uhr, Waller Friedhof.

Unser lieben, kleines Enkelkind

Rolf

ist nach kurzer, heftiger Krankheit im zarten Alter von 3½ Jahren für immer von uns gegangen. Er folgte seiner Mutter nach 7 Tagen und seinem Vater nach 8 Monaten. Nun sind alle drei vereint. In tiefer Trauer: **Die Großeltern Wilhelm Hoffmann und Frau, Grete, geb. Thiele; Willi Hoffmann,** z. Z. im Felde; **Kurt Wagschal und alle Angehörigen**
Bremen-Osterholz, 28. März 1944, Ellener Dorfstr. 32. Aufbahrung in der Kapelle zu Oberneuland, wo auch Kranzspenden erbeten. Trauerfeier in der Kirche zu Oberneuland Sonnabend, 1. April, 10 Uhr.

Gestern mittag entschlief sanft und ruhig nach kurzem Krankenlager mein lieber Mann, unser guter Vater, Schwiegervater, Großvater, Sohn, Bruder, Schwager und Onkel

Hinrich Sievers

in seinem 55. Lebensjahre. In tiefer Trauer: **Adele Sievers, geb. Wendt; Albert Sievers,** Stabsoberfeldwebel, **und Frau, Wilma, geb. Puff; Marian, Peter und Jürgen; Adelheid Sievers Wwe., geb. Westerkamp, und Angehörige**
Bremen, den 30. März 1944. Dorfkaupweg 20. Die Aufbahrung erfolgt im B.-L. „Niedersachsen", Gr. Johannisstraße 170. Zugedachte Blumenspenden dorthin erbeten. Die Trauerfeier findet am Montag um 9.45 Uhr im Krematorium statt.

Nach langer schwerer Krankheit entschlief heute sanft und ruhig mein lieber Mann, unser guter Vater, Sohn und Urgroßvater, Bruder und Schwager

Hermann Dahm

in seinem 84. Lebensjahre. In tiefer Trauer auch im Namen der Angehörigen: **Marie Dahm, geb. Lübben.**
Bremen, den 29. März 1944, Vahrer Straße 95. Die Aufbahrung ist im Ge-Be-In. erfolgt. Die Trauerfeier findet am 1. April um 14 Uhr in der Kapelle des Osterholzer Friedhofes statt. Besuche dankend abgelehnt.

Unser lieber Vater, Großvater und Onkel

D. Schumacher

ist nach schwerer, kurzer Krankheit sanft und ruhig, aber doch unerwartet nach einem schönen Lebensjahr im 82. Lebensjahre von uns gegangen. In stiller Trauer im Namen aller Angehörigen: **Willi Schumacher und Frau, Grete, geb. v. Zaborowski,**
Bremen, den 28. März 1944, Bürgermeister-Smidt-Str. 38 I. Aufbahrung Ge-Be-In., Germanistr. 56. Trauerfeier Montag, den 2. April, 10 Uhr, Waller Friedhof.

Danksagungen

Herzlichen Dank für ehrendes Gedenken beim Heldentod meines geliebten, unvergeßlichen Mannes, des Gefreiten **Heinz Wrede. Minni Wrede, geb. Frerichs, und Angehörige.** Fischerhude.

Herzlichen Dank für ehrendes Gedenken bei dem schmerzlichen Verlust unseres innigstgeliebten, unvergeßlichen Sohnes, Schwiegersohn, Bruder, Schwager und Onkel, des Gefreiten

Wilhelm Kuhlemann, geb. Renken, und Angehörige. Bremen, Gerstenmüner Straße 57.

Für die vielen Beweise herzlichen Teilnahme bei dem schweren Verlust unseres lieben, unvergeßlichen Gefreiten, den der Obergefreiten Paul Heinze, sagen wir allen unseren Herzl. Dank. **Christian Heinze, geb. Smeja; Anna Heinze sowie alle Angehörigen.** Bremen-Blumenthal, 29. März 1944.

Herzlichen Dank für ehrendes Gedenken bei dem schmerzlichen Verlust meines innigstgeliebten, unvergeßlichen Bruders, des Wachtm. der Schutz-Pol Gottlieb Glatz. Im Namen aller Angehörigen: **Dorothea Glatz, geb. Voshardt.** Bremen, Goesselstraße 85.

Allen, die uns beim Heldengrabe unseres lieben Sohnes, unseres Bruders, und meines lieben Bräutigams, des Gefreiten Gerhard Lesny (U. A.) ihre innigste Teilnahme bekundeten, sprechen wir unseren herzlichsten Dank aus: **Dorothea Lesny,** Bremen-Blumenthal, Pappelstraße 17.

Für die danken allen, die uns in unserem großen Schmerz beim Verlust unseres lieben, unvergeßlichen Sohnes und Bruders, Kurt Preiß ihre Anteilnahme entgegenbracht haben. **Oswald Preiß und Frau, Frieda, geb. Rüther, und Angehörigen.** Bremen-Arbergen, Colsnorstraße 78.

Für alle Liebe und mitfühlende Teilnahme beim Verlust unseres heißgeliebten, unvergeßlichen Sohnes und Bruders, Gefr. Bernhard Renken, der den Heldentod erlitt, sagen wir von Herzen Dank. **Familie Johann Renken,** Br.-Lesum, im März 1944.

Herzlichen Dank für ehrendes Gedenken bei dem schmerzlichen Verlust unseres lieben Vaters, Schwiegervaters und Großvaters. **Anna Glasen. Seine Kinder und alle Angehörigen** Bremen, im März 1944, Bremerhaven, Deichstraße 12.

Herzlichen Dank für die Teilnahme beim schmerzlichen Verlust unseres lieben kleinen Rolf-Peter. **Frerichs und Frau; Franz Lampe und Frau.** Georg-Gröning-Straße 146.

Für die uns erwiesene Teilnahme bei dem schweren Verlust unserer lieben Tochter und Schwester Lieselotte, sagen wir allen unseren Dank. **Willi Brünecke und Frau; Gerhard Brünecke.**

Herzlichen Dank für erwiesene Teilnahme bei dem schweren Verlust meines lieben Frau, unserer lieben, unvergeßlichen Mutter und Großmutter. **Familie Behrmann; Familie Wienke.** Bremen, im März 1944, Kirchweg 1.

Für die vielen Beweise herzlicher Teilnahme beim Tode unseres geliebten Söhnchens und Großkindchens Heinz-Jürgen danken herzlichst: **Heinrich Meyer und Frau, Elsbeth, geb. Steckhaus; Willy Steckhaus,** z. Z. Wehrmacht, **und Frau, und alle Angehörigen.** Bremen-Aumund, Talstr. 372.

Die Beerdigung unseres lieben Entschlafenen ist in aller Stille stattgefunden. Wir danken für die uns erwiesene Anteilnahme. **Frau Trapp und Kinder,** Bremen-Aumund.

Herzlichen Dank für erwiesene Teilnahme beim Hinscheiden meiner lieben Frau, unserer guten Mutter, Schwiegermutter und Großmutter, Charlotte Wermann, geb. Müller. **Carl Westermann, nebst Kindern und Angehörigen.** Sorgenfrei 13.

Für die erwiesene herzliche Teilnahme bei dem schweren Verlust meines lieben Mannes, unseres guten Vaters, Schwiegervaters u. Opa, Wilhelm Wagner, sagen wir unseren herzlichsten Dank. **Marie Wagner, geb. Wegmann und Angehörige.**

Für die vielen Beweise herzlicher Teilnahme beim Heimgange unseres lieben Entschlafenen Andreas sagen wir allen unseren besten Dank. **Alfred Gloth u. Frau, Hildegard, geb. Marks.** Br.-Blumenthal, Bremerweg, Altenstr. 74.

Für die uns anläßlich des Heimgangs unserer lieben Mutter, Frau Karoline Lesny, geb. Gröpler, gezeigte, ehrende, erwiesene Teilnahme danken wir im Namen aller Angehörigen. **Geschwister Vietlicb,** Platjenwerbe, 28. März 1944.

Kirchliche Nachrichten

Sonntag, den 2 April 1944

Ansgarii. 8 Uhr Frühgottesdienst; 10 Speckmann. **Dom:** Sbd. 17.30 Rahm, Abendm. (Ostkrypta); Stg. 10 Schäfer, Abendm. (Ostkrypta). **U. L. Frauen:** 8.30 Konfirm. Will; kein; 8.30 Konfirm. Jeep (in der Liesteder Kirche); **Martinikirche:** 8.30 Konfirmat. Urban, Abendm. **Gröpelingen:** Dankeskirchen: Sbd. Gerstenbach; Jelmer 8 Konfirm. Dietsch. **Hastedt:** 8.30 Konfirm. (F. U. Frauen) Jeep. **Horn:** 10 Fraedrich (Lehrsaal Berekstr.). **Jakobi:** 10 Kahrs. **Lutherkirche:** Sonnenstr. 10 Vogt. **Martini:** 8.30 Konfirmat. Schomburg. **Michaelis:** 10 Hackländer, Abendm. **Osteshausen:** 8.30 Konfirm. Schmidt. **Paulí:** Alt-Prediger 10 Müller, Abendm.; Kreuzkirche: s. Jakobi; Beuthorstr. 10 Gerner-Beuerle. **Remberti:** 8.30 Konfirm. Schomburg in Martini. **Stephani:** Alt-Stephani: 9.30 Kirchendienst (Stephankirchhof 19); Willkit: 10 Petersen, Abendm. (s. Dinklonissenhaus); Immanuel: 10 A. Lett. **Walle:** 10 Klein (Lehrsaal Waller Heerstr. 197). **Diakonissenhaus:** 10 Penzel, Abendm. **Arbergen:** 10 Riesebiel. **Arsten:** 10 Wahle. **Aumund:** 10 Oltken. **Blumenthal-luth.:** 10 v. Aacken, Abendm. **Borgfeld:** 8.30 Konfirm. Mohrmann. **Hemelingen:** 10 Kruse. **Kirchuchting:** 10 Wessels. **Lesum:** 10 Schröder, Abendm. 10.15 Beusche (Kirchengemeindehaus). **Osteholz:** 10 Hennemann. **Seehausen:** 9 Konfirmation Paul Meyer. **Vegesack:** 10 Keller. **Wasserhorst:** 10 Kuhlmann, Abendm.

Evangel. Freikirchliche Gemeinde. Ansgarikirchhof 7. Sonntag, 17 Uhr, Predigt u. Abendmahl. Gottesdienste 30. Sonntag, 10 Uhr Predigt.

Landeskirchliche Gemeinschaft. Kantstr. 34 (Lehrs.) 16: Kastling. **Altenesch.** 9 Uhr Konfirmation. Pastor v. Dobbeler.

Bardewisch. 11 Uhr Konfirmation. Pastor Dobbeler.

Methodistenkirche Vegesack. Sonntag 10 und 18 Uhr Pr. Ramcke.

Landeskirchl. Gemeinschaft Bund für E. C., Br.-Blumenthal. Sonntag, 16 Uhr, Andacht. Mittwoch, 19 Uhr, Kahrt.

Ref. Kirche Blumenthal. Sonntag, 9.15 Uhr Gottesdienst. Konfirmation. Kein K. Gründonnerstag, 18 Uhr, Pastor Duit, mit Vorbereitung und Feier des Heiligen Abendmahl. Karfreitag, 9.30 Uhr, Pastor Duit, mit Vorbereitung und Feier des Heiligen Abendmahl. Ostersonntag, 9.30 Uhr, Pastor Duit, mit Vorbereitung und Feier des Heiligen Abendmahl.

Ref. Kapelle Farge. Sonntag und Gründonnerstag kein G. n. kein Karfreitag 15 Uhr Past. Duit, mit Vorbereitung und Feier des Heiligen Abendmahls.

Kath. Kirchendienst. St. Johann (Langwerden, kl. d. Hauptpost): Hl. M. 7; 8; 9; 10.45 Palmweihe n. Prog. 7 Uhr; 19.30 Kl. Fastenspred. **Gründ.** 8 Hoch.; **Karfr.** 9 Lit.; **Kars.** 6.30 hl. Weihen, 8 Hoch. Mo. Di., Mi., Do., Fr. 19.30 Pred. Beichtgel. M.-u. Karfr. 17 h. 19.30, **Kars.** 16-19.30. **St. Marien:** 11. Kindermesse, 15 Im Waisenhaus St.-Magnus-Str. 8; 6.30; 7.30; 8.30; 10.30; 19.30 17 Lit. **Gründ.** 8 Hoch.; **Karfr.** 8 Lit., 15 Kreuzw.-And. **Kars.** 6.30 hl. Weihen, 7.45 Hoch. Mo. Di., Mi., Do., Fr. 19.30 Passionsand. **St Josef** (Alter Heerweg 37): 7; 9; 10.30; 20 Fastenpred. u. And. **Gründ.:** 8 Hoch.; ab 17 Anb., 20 Sakr.-Andacht. **Karfr.** 8 Lit., 15 Kreuzw.-And., 20 Fastenpred. **Kars.:** 6.30 hl. Weihen, 8 Hoch. **St. Elisabeth** (Fliederstr. 15 B): 7; 9; 10; 19 And. **Gründ.:** 7 Hoch. **Karfr.:** 9 Lit., 15 Kreuzw.-And. **Kars.:** 7 hl. Weihen, 9 Hoch. **St. Josephstift** (Schwachh. Heerstr. 54): 6; 9; 17 And. **Gründ.** 8 Hoch. 19 And. **Karfr.:** 8 Lit., 15 Kreuzw.-And. **Kars.:** 5.15 hl. W., 6 Hoch. **St. Raphael** (Falkenstr. 48): 8 **Gröpelingen** (Werftstraße Nr. 26): 10.

Stellenangebote

Personalsachbearbeiter(innen), möglichst mit der Bedienung elektr. Buchungsmaschinen (Mercedes-Addelatz) vertraut, wird für sofort notpjistinnen u. Kontoristinnen v. Industriewerk in Bremen gesucht. Angebote mit Lichtbild, Zeugnis-Unterlagen und Gehaltsansprüchen unter B. R. 526 an Ala Anz.-Abteilung Bremen-Gesellschaft mbH., Bremen, erbeten.

Bäckerei, auch halbtags, und Anlernlng. Angeb. u. Z 4950.

Metallverarbeitendes Industriewerk in Bremen sucht sofort, evtl. 1. 4. noch einige kaufmännische Lehrlinge für dreijährige Ausbildung in allen kaufmännischen Industrieabteilungen ein. Neben praktischen Ausbildungen in allen kaufmännischen Dienststellen nach wohlgeordneten Versetzungsplänen erfolgt Weiterentwicklung durch Unterweisung in werkeigener Schulung sowie Teilnahme an Lehrgängen, Kaufmannsgehilfenprüfung. Vorwärtsstrebenden, aufgeweckten Jungen wird Gelegenheit geboten, endeter Lehrzeit die Möglichkeit ausschließreicher Weiterentwicklung innerhalb der Industrie gegeben. Zuschriften sind unter Angabe des Kennwortes „Lehrling" unbedingt mit vollständigen Angaben Bewerbungsunterlagen, Schulzeugnissen usw. unter R. 51/137 an die Ala Anzeigen-Gesellschaft mbH., Bremen, zu richten.

Packer, kräftiger junger Arbeiter, Lagerlehrlinen für sofort gesucht. Einkaufsverband „Nordwest" eGm. bH., Tor gesucht. W. Tiemann 4 C.

Männer u. Frauen, die nicht mehr arbeitspflichtig sind, werden für die Bewachung von Fabrikanlagen gesucht; leichte und saubere Arbeiten. Angebote unter Z 4951.

Mann od. Frau für Gartenarbeit, ständig, tage- od. stundenweise. Habenwege 7, Bremen-Grohn.

Hausmeister-Ehepaar für unseren Betrieb gesucht. Gebrüder Sie, Bremen, Hochstraße 1, Tel. 3.

Männlich

Kaufm. Lehrling mit guten Schulzeugnissen sofort gesucht. Ausbildung in allen Sparten des kaufmännischen Berufes. Bewerbungen mögl. mittl. Reife. Meldungen od. Vorstellungen erbeten im Musik- und Elektr. Werkstr. 4, Bremen, Leitstraße 10.

Männl. kaufm. Lehrling — Möbelgroßhandlung und Sperrholz-Importgesellschaft z. 1. 4. 44 gesucht Friedrich A. Flamme, Osterioor-Steinweg 84.

Lehrling für die kaufmännische Abteilung, auch Lehrmädchen, und Kraftfahrer für Holzgenerator-Lastwagen, 4- und 6/Tonner, per sofort. Angebote an: Friedrich Ed. Import Friedrich C. Schmidt, Marmeladen-u. Konservenfabrik, Br.-Hemelingen, Hillmannstr. 19.

Größeres norddeutsches Automobilhandelsunternehmen sucht junge, taure und Detail-Konstruktleure f. seine Abteilungen Sonderfahrzeugbau, Kg. Bremen, Bewerbung von Herren gebeten, die mit der Ausarbeitung von Verbesserungs- u. Vereinfachungsvorschlägen betraut werden können. Ausführliche Bewerbungen erbeten unter B. R. 56/60 an Ala Anzeig.-Gesellschaft, mbH., Bremen.

Lageslarbeiter und Hilfsarbeiter für Maschinenschlosser, evtl. m. Lehrberechtigung) für vorbildliche u. werkerhaltende Arbeit. Angebote mit Lichtbild sind unter Angabe der bisherigen Tätigkeit, Lebenslauf, Zeugnisabschriften unter B. R. 58/581 erbeten