Staats- und
Universitätsbibliothek
Bremen

Staats- und Universitätsbibliothek Bremen

Digitale Sammlungen

07.09.1941 (Nr. 248)

Visual Library

Erscheint 7mal wöchentlich
Monatsbezug RM 2,30 einschl. Zustellgebühr. Postbezugspreis monatl. 2,30 RM (einschl. 27,3 Rpf Postzeitungsgebühr) zuzügl. 42 Rpf Bestellgeld. Bezugspreis ist im voraus zahlbar. Postscheck: Hamburg 17272. Eine Verpflichtung der Lieferung rechtfertigt keinen Anspruch auf Rückzahlung des Bezugspreises. Verlag: NS.-Gauverlag Weser-Ems GmbH., Bremen, Geeren 6/8. Fernspr. 54121, Nachtr. u. Sonntg. 51115. Sprechz.: Verlag: werktl. 12—13 Uhr; Schriftleitung: Dienstag und Freitag 12½—13½ Uhr.

Bremer Zeitung

Anzeigen-Grundpreise:
Die 1 mm hohe und 22 mm breite Zeile im Anzeigenteil 13 Rpf. Die 78 mm breite und 1 mm hohe Zeile im Textteil 75 Rpf. Ermäß. Grundpr. (für Klein- u. Familienanz. u. a.) sowie sonstige Beding. Preisliste 9 Nachlaßstaffel C. Geschäftsstellen: Bremen: Geeren 6/8, Ruf 54121; Nachtruf und sonntags 51115; Oberstr. 86, Ruf 54121; Ohfe: Mühlendamm 2; Br.-Hemelingen: Bahnhofstr. 6, Ecke Poststr., Ruf 43458; Br.-Vegesack: Rohrstr. 24, Ruf 4 u. 8; Br.-Blumenthal: Kpt.-Dallmann-Str. 41/43, Ruf 88 u. 89

Parteiamtliche Tageszeitung der Nationalsozialisten Bremens
Das Amtsblatt des Regierenden Bürgermeisters der Freien Hansestadt Bremen
Amtliches Verkündungsblatt des Reichsstatthalters in Oldenburg und Bremen

Nr. 248 / 11. Jahrgang — Sonntag, 7. September 1941 — Einzelpreis 15 Rpf.

Abgetane Durchbruchsphantasien

Die Öffentlichkeit im neutralen Ausland fühlt sich wie vor den Kopf geschlagen

Blick nach Petersburg

sd. Stockholm, 6. September. (PBZ.-Eigenbericht.) Die deutschen Berichte über die großen deutschen Erfolge, die in den letzten acht Tagen im mittleren Abschnitt der Ostfront erzielt wurden, haben im ganzen neutralen Ausland um so größeres Aufsehen erregt, als die Oeffentlichkeit in der letzten Woche mit englischen und amerikanischen Agenturberichten überschwemmt worden war, die sämtlich aus Moskauer Quellen stammten und riesige bolschewistische Erfolge „verzeichneten". Weite Kreise hatten unter dem Einfluß dieser Meldungen bereits mit einem Durchbruch Marschall Woroschilows in der Gegend von Smolensk gerechnet. Jetzt muß man überall feststellen, daß diese Nachrichten in keiner Weise den Tatsachen entsprachen, sondern daß die Sowjets eine neue schwere Niederlage erlitten haben.

Dazu kommt noch das Bekanntwerden unantastbarer Augenzeugenberichte über die Lage, wie sie sich derzeit durch die Kämpfe um Petersburg und nicht zuletzt durch die Schreckensherrschaft des entmenschten Woroschilow entwickelt hat, wobei sich kraß die ganze Brutalität und Menschenverachtung der Sowjets gegen die im Kampfgebiet wohnende Bevölkerung offenbart. Es sind ungeheuerliche Zustände, die in dem auf Befehl Woroschilows der Vernichtung geweihten Petersburg eingetreten sind. Tausende von Menschen aus den westlichen Kriegsgebieten, in die Stadt geflohen, irren obdachlos durch die Straßen und müssen im Freien nächtigen, vielfach auf den Feldern, da alle Wohnungen, Lager und öffentlichen Gebäude überfüllt sind. Dabei wirkt noch der Mangel jeglicher Verkehrsmittel, die im gesamten Umkreis der Stadt lahmgelegt sind, auf die ohnehin schon stärkstens eingetretene Verknappung der Lebensmittel ein. Wie aus den Flüchtlingsberichten weiter hervorgeht, ist der Verkauf von Brot verboten, und die Bevölkerung muß mit ihren eigenen Vorräten, soweit solche vorhanden sind, auskommen. Nachdem Woroschilow auch noch verkündet hat, daß im Falle einer Kapitulation Petersburg in die Luft gesprengt werde, ist nach dem Bericht von „Stockholms Tidningen" die Stimmung in der Bevölkerung geradezu furchtbar.

Der Umstand, daß Petersburg einem sinkenden Schiffe gleicht, zusammen mit der Tatsache von 40 000 neuen Gefangenen innerhalb weniger Tage an der sowjetischen Front hat dazu beigetragen, das Bild von neu bevorstehenden vernichtenden Niederlagen der Sowjets auch in der neutralen Oeffentlichkeit wieder lebendig werden zu lassen. Doch sind es nicht allein neutrale Stimmen, die sich mehr und mehr der britisch-sowjetischen Lügenpropaganda verschließen, auch in England wächst die Erkenntnis von dem Ausmaß der jüngsten deutschen Erfolge im Osten. So beschäftigt sich die britische Wochenschrift „New Statesman and Nation" in einem Artikel sehr besorgt mit den Fortschritten der deutschen Truppen und bespricht die Möglichkeiten eines entscheidenden deutschen Sieges über die Sowjetunion. „Wer wird", fragt das Blatt, „nach einem solchen deutschen Erfolg auf dem europäischen Kontinent noch an irgendwelche Siegesaussichten Englands und seiner Alliierten glauben?"

Das Blatt fordert dann eine verstärkte Unterstützung der Sowjetunion, weiß allerdings auch nicht anzugeben, wie diese Unterstützung aussehen soll. Sehr bekümmert stellt es fest, die von weiten englischen Kreisen und auch von Moskau erwartete englische Offensive gegen den Kontinent, während die Deutschen im Osten beschäftigt seien, habe sich nicht durchführen lassen, weil die englische Produktion und die englische Armee einer solchen Aufgabe zurzeit einfach nicht gewachsen seien.

USA.-Zerstörer griff deutsches U-Boot an

Amtliche deutsche Feststellung zu ausländischen Falschmeldungen

Berlin, 6. September. Der amerikanische und englische Nachrichtendienst brachten eine Meldung, nach der bei einem Zusammentreffen des amerikanischen Zerstörers „Greer" mit einem deutschen U-Boote am 4. September morgens das U-Boot den Zerstörer mit Torpedos angegriffen habe. Die Torpedos hätten ihr Ziel verfehlt. Der Zerstörer habe dann im Gegenangriff das U-Boot mit Wasserbomben belegt.

Deutscherseits wird amtlich demgegenüber festgestellt:

Am 4. September wurde auf 62 Grad 31 Minuten Nord und 27 Grad 6 Minuten West ein deutsches U-Boot um 12.30 Uhr im deutschen Blockadegebiet mit Wasserbomben angegriffen und laufend verfolgt. Das deutsche Unterseeboot war nicht in der Lage, die Nationalität des angreifenden Zerstörers festzustellen. Es hat in berechtigter Abwehr daraufhin um 14.39 Uhr als Abwehr einen Zweierfächer geschossen, der fehlging.

Der Zerstörer setzte die Verfolgung mit Wasserbomben bis gegen Mitternacht weiter erfolglos fort.

Wenn von einer amtlichen amerikanischen Stelle, nämlich dem USA.-Marinedepartement, behauptet wird, der Angriff sei von dem deutschen U-Boot ausgegangen, dann kann das nur heißen, daß neutralitätswidrigen Angriff eines amerikanischen Zerstörers auf das deutsche U-Boot wenigstens den Anschein eines Rechts zu verleihen. Der Angriff selbst ist der Beweis dafür, daß Herr Roosevelt entgegen seinen Beteuerungen schon früher den amerikanischen Zerstörern allgemein den Befehl erteilt hat, den Standort deutscher Schiffe und U-Boote nicht nur neutralitätswidrig zu melden, sondern darüber hinaus diese selbst anzugreifen. Herr Roosevelt versucht auch dadurch mit allen ihm zu Gebote stehenden Mitteln, Zwischenfälle zu provozieren, um das amerikanische Volk gegen Deutschland in den Krieg zu hetzen.

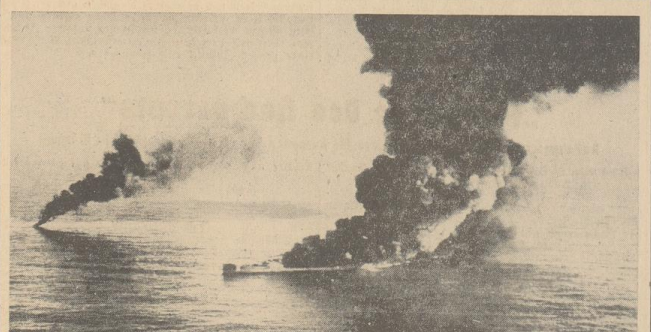
Kämpfe im Tobruk-Gebiet

Rom, 6. September. Der italienische Wehrmachtsbericht vom Sonnabend hat folgenden Wortlaut: Das Hauptquartier der Wehrmacht gibt bekannt: „In Nordafrika wurden an der Tobrukfront feindliche Panzerspähwagen und Raupenfahrzeuge von unserer Artillerie unter Feuer genommen und zersprengt. Zusammenstöße vorgeschobener Abteilungen liefen zugunsten unserer Truppen aus. Deutsche Flugzeuge griffen Lager und Flugplätze im Gebiet von Tobruk und Marsa Matruk an. Die feindliche Luftwaffe unternahm Einflüge auf Tripolis und Barce. Es wurden Zivilgebäude und ein Hospital getroffen. Man beklagt insgesamt 31 Tote und 56 Verwundete, wobei es sich zum größten Teil um Insassen des Hospitals handelt. In Ostafrika griffen feindliche Flugzeuge bei Uolchefit ein anderes Hospital an, verursachten aber nur Materialschaden. Im Abschnitt von Culquaber unternahm der Feind unter Ausnutzung des Nebels einen Ueberrumpelungsangriff. Das sofortige scharfe Eingreifen unserer wachsamen Abteilungen zwang den Gegner, sich unter Zurücklassung zahlreicher Toter zurückzuziehen."

Der gestrige Wehrmachtsbericht

Aus dem Führerhauptquartier, 6. Sept. Das Oberkommando der Wehrmacht gibt bekannt: „Die Angriffsoperationen im Osten sind in gutem Fortschreiten. Im Kampf gegen England belegte die Luftwaffe am Tage Bahnanlagen an der schottischen Ostküste mit Bomben schweren Kalibers und zerstörte in der letzten Nacht ostwärts Sunderland ein Handelsschiff von 3000 BRT. Ein stärkerer Verband deutscher Kampfflugzeuge bombardierte in den gestrigen Abendstunden mit guter Wirkung Hallen und Unterkünfte des Flugplatzes Ismailia am Suezkanal. Bei einem Angriff deutscher Kampfflugzeuge auf den britischen Flottenstützpunkt Suez in der Nacht zum 5. September wurden drei feindliche Handelsschiffe mit zusammen 14 000 BRT. vernichtet. Der Feind hat weder bei Tage noch bei Nacht in das Reichsgebiet ein.

Berlin, 6. September. Im Monat August wurden durch deutsche Seenotflugzeuge und Seenotfahrzeuge im Kanalgebiet 21 Besatzungsmitglieder abgeschossener britischer Flugzeuge lebend geborgen. Die ständig wachsende Zahl der in Gefangenschaft geratenen britischen Flieger beweist, daß die starke deutsche Abwehr im Westen alle Angriffsversuche der Briten mit schweren Verlusten für den Gegner abweist. Aus der sogenannten britischen „Nonstop-Offensive" ist eine britische Nonstop-Verlust-Offensive geworden.



Brennende feindliche Tanker kurz vor dem Untergang (PK.-Ehrmann/Scherl.)

Briten bluffen mit neuem „Millionenheer"

Wahnwitziges Spiel mit dem Gedanken einer Invasion auf dem Festlande

jhd. Berlin, 6. September. (PBZ.-Eigenbericht.) Zur gleichen Stunde, da sich unter begeisterter Bejahung des europäischen Gedankens das erste Regiment der französischen Freiwilligenlegion für den gemeinsamen Abwehrkampf Europas gegen den Bolschewismus bereitstellt, spielen britische Politiker mit dem an sich absurden, aber auch bezeichnenden Gedanken, diesem selben Europa, das die Zivilisation des Abendlandes unter der Führung der Achsenmächte gegenwärtig auf Leben und Tod verteidigt, durch einen Einfall angeblicher Millionenheere von England her den Dolch in den Rücken zu stoßen.

Dabei bleibt die Frage, ob die Verwirklichung dieses Gedankens überhaupt möglich ist (sie ist undenkbar!) weniger bedeutsam als die Tatsache einer Zielsetzung, deren Verantwortungslosigkeit vor der Geschichte einfach bodenlos genannt werden muß. Natürlich ist es der „Daily Herald", der am wohlgefälligsten mit dem Gedanken der angeblich geplanten Einberufung einer weiteren Million von englischen Soldaten paradiert, nicht ohne ausdrücklich hervorzuheben, daß sich die Notwendigkeit dazu aus den Entwicklungen an der sowjetischen Front ergeben hätte, die von Westen her dringende Unterstützung erfordern, so daß unerzüglich eine Invasion größeren Ausmaßes durch England vorbereitet werden müsse. Nun bezweifelt man freilich in England selbst, ob überhaupt, abgesehen von dem Wahnwitz eines möglicherweise zu unternehmenden aussichtslosen Versuches einer Landung auf dem Festlande, die dazu notwendige Aushebung einer weiteren Million neuer Soldaten in England ohne Gefährdung der englischen Industrie möglich ist, wobei man allerdings den schönen Wunschtraum einer Invasion auf dem Festlande nicht fahren läßt, indem man leichthin den Verneinern eines solchen Wunschtraumes mit der Frage ins Gesicht springt: „Warum denn nicht, wenn die Bedingungen günstig sind?" Nun sind freilich die Bedingungen nicht nur nicht günstig, sondern überhaupt nicht vorhanden.

Die Newyorker Presse, die natürlich den Gedanken der Aushebung eines neuen Millionenheeres auf der Insel mit Begeisterung begrüßt, meint vorsichtig, daß da erst einmal unermeßliche Riesenvorräte an Munition und Kriegsgerät auf der Insel angesammelt werden müßten, bevor an eine Offensive gegen das Festland zu denken sei. Da nun bekanntlich nicht zuletzt wegen der deutschen Blockade für die Insel kaum die laufenden Bedürfnisse an Munition und Kriegsgerät befriedigt werden können, schlägt „Newyork Post" den tatendurstigen Briten zum Trost vor, nach der geplanten Neueinziehung von einer Million Engländern eine britische Offensive in Nordafrika ins Auge zu fassen, weil dorthin Munition und Kriegsgerät leichter verfrachtet werden könnten als nach der Insel, und somit eine solche Offensive eher Aussicht auf Verwirklichung hätte; jedenfalls zweifelt aber das Blatt, ob auch nur 500 000 Mann von den bisher teils in der englischen Industrie tatsächlich beschäftigten, teils aber als unabkömmlich gemeldeten jungen Gentleman für die britische Armee noch ausgekämmt werden könnten.

Abgesehen von der Möglichkeit oder Unmöglichkeit solchen „Auskämmens" ist jedenfalls schon die Erkenntnis der Notwendigkeit, die militärischen Bestände der Briten nun mit eigenem Blute aufzufüllen, recht aufschlußreich, und man kann dem französischen Blatt „Oeuvre" nur zustimmen, wenn es zu dem Plan grimmigen Hohnes sagt: es scheine nun wirklich auf dem ganzen Kontinent keinen Nichtengländer und auch anderswo keine Eingeborenen mehr zu geben, die bereit wären, sich für die hohe Ehre Ihrer britischen Majestät zu opfern! Die Zeiten seien vorbei, wo sich 40- bis 50jährige französische Familienväter für 50 Centimes pro Tag im Norden und Osten für die Engländer geschlagen hätten, während junge englische Gents in Hausjoppe und Pantoffeln beim Frühstück blasiert die Kriegsberichte lasen. „Wenn man jetzt also, so äußert sich das Blatt weiter, „reinblütige Inselbewohner in Massen zu den Waffen ruft, so bedeutet dies, daß es wirklich keine anderen Menschen mehr gibt, die für Englands Sache kämpfen wollen!" — Dieser Erkenntnis fügt dann etwas hinzuzufügen, es sei denn, daß das Verhalten Englands, das bisher immer nur andere Völker für sich kämpfen ließ, in seiner Niedertracht heute noch übertroffen wird von dem Verhalten, das sich im Bündnis mit dem kulturzerstörenden Bolschewismus gegen die abendländische Zivilisation zeigt.

Masse und Einzelkämpfer

Von
Major a. D. von Kelser

Der Nichtsoldat könnte vielleicht der Ansicht sein, daß die neuzeitliche Entwicklung der Heere zu Massenheeren nur noch wenig Raum für das selbständige Handeln des Einzelkämpfers, also für wahres Heldentum, biete. Das wäre nur dann richtig, wenn sich die Zahl der Kämpfer, die auf dem gleichen Raume miteinander ringen, vervielfacht hätte. In Wirklichkeit aber ist die Weite der Kampfesräume in viel größerem Verhältnis gewachsen als die Zahl der Kämpfer. Den Raum, den in früheren Jahrhunderten ein ganzes Regiment im Gefecht beanspruchte, braucht heute eine einzige Schützengruppe. Daraus ergibt sich, daß im neuzeitlichen Kriege, obwohl in ihm Millionenmassen gegeneinander ringen, dem einzelnen ein viel größerer Spielraum zur Entfaltung persönlicher Kampfeseigenschaften gegeben ist als in den Kriegen früherer Jahrhunderte.

Noch zur Zeit Friedrichs des Großen und der Befreiungskriege gingen die einzelnen Infanterieregimenter in breiten und langen Kolonnen im strammen Exerziermarsch vor, lediglich auf Kommando wurde gehalten, eine Salve abgegeben und weiter vormarschiert. Jeder einzelne Mann war nichts als ein Glied in der Masse, durch eiserne Manneszucht an diese gebunden, fast ohne eigenes Wollen und Denken, jedenfalls aber ohne eigene Handlungsfreiheit. Beinahe automatisch vollzogen sich die Kampfhandlungen auf Befehl des Anführers. Besondere Kampfleistungen ebenso wie feiges Versagen einzelner waren bei dieser geschlossenen Kampfesart nur selten möglich. Ganz besonders bei den Reiterattacken ging der Wille des Einzelkämpfers völlig unter in der Kampfesmasse. Ein Wollen, ein Fühlen, ein Gedanke beherrschte die gesamte Reitermasse, dem einzelnen blieb keine Möglichkeit, als mit der Masse zu siegen oder zu sterben. Die enge Fühlung mit den Kameraden verlieh dabei jedem einzelnen Kämpfer ein Gefühl der Sicherheit und Zuversicht; wie ein elektrischer Funke sprang der Massenwille, der allgemeine Kampfesmut auf ihn über.

Wie anders in der neuzeitlichen Schlacht! Geschlossene Massen gibt es in der vorderen Kampffront überhaupt nicht mehr, das Schlachtfeld ist zur Domäne von Einzelkämpfern geworden, die freilich geleitet werden vom Willen des Feldherrn und der Offiziere aller Ränge, die aber das Gesetz des Kampfes und der Pflichterfüllung in der eigenen Brust tragen müssen. Der einzelne Kampfflieger oder Fallschirmjäger, der Kampfwagenführer, der stürmende Infanterist, der im Hagel feindlicher Geschosse sich an den Feind heranarbeitet, der Geschützführer, den im Kampfgebraus kein Befehl seiner Vorgesetzten mehr erreicht, der Pionier, der Sturmgassen in das feindliche Hindernis schneidet, der Meldegänger, der durch feindliches Sperrfeuer hindurch eine entscheidend wichtige Meldung oder einen Befehl überbringt, — alle diese Einzelkämpfer der heutigen Feldschlacht haben selbständige Entschlüsse zu fassen, müssen taktische und technische Kenntnisse besitzen und tragen bei schwerster seelischer Erschütterung eine moralische Verantwortung für ihr eigenes Handeln, wie sie der Kämpfer früherer Zeiten nicht kannte, weder der Infanterist, der vom Rönthmus der im gleichen Schritt und Tritt marschierenden Kolonne mitgerissen wurde, noch der Kavallerist, der auf dem Rücken seines Pferdes in großem Reiterverbande im Kampfesrausch der Gefahr entgegenflog.

Dieser veränderten Kampfesweise entsprechend hat sich auch die Erziehung und Ausbildung des neuzeitlichen Soldaten gegen früher grundsätzlich geändert. Solange in geschlossenen Formationen auf Kommando gekämpft wurde, kam es darauf an, jenigen Kampfesformen und Handgriffe, die auf dem Schlachtfelde gebraucht wurden, in hundertfacher Wiederholung so einzuexerzieren, daß sie auch im feindlichen Feuer gewohnheitsmäßig ausgeführt wurden. Heute ist neben die exerziermäßige Ausbildung, die immer die Grundlage jeder militärischen Disziplin bleiben muß, die Erziehung zur höchstmöglichen Selbständigkeit des Denkens und Handelns, zur Geistesgegenwart und Entschlußkraft getreten, damit jeder Soldat befähigt wird, im Getümmel der Schlacht nötigenfalls auch ohne Befehl auf eigene Verantwortung zu handeln. Er soll zum Einzelkämpfer erzogen werden und doch sich immer bewußt bleiben, daß er nur ein Glied des Ganzen ist und auch seine selbständigen Kampfeshandlungen sich in den Rahmen des Massenkampfes einzufügen haben.

Diese Erziehung zum selbständigen Denken und Handeln, zur „Initiative des Unterführers", aber auch jedes einzelnen Mannes, bei gleichzeitiger schärfster Massendisziplin war im deutschen Heere schon lange vor dem Weltkriege die Grundlage jeder militärischen Ausbildung. In dieser einzigartigen Vereinigung von individueller Freiheit und unbedingter Unterordnung unter den Willen des Vorgesetzten liegt die Ueberlegenheit des deutschen Soldaten über alle seine Gegner, besonders in dem allein entscheidenden Angriff, begründet. Dem deutschen Soldaten ist aber das Einzelkämpfertum und damit der echte Angriffsgeist nicht nur anerzogen, sondern auch angeboren, während beispielsweise der Franzose im allgemeinen kein Einzelkämpfer, sondern gewohnt ist, in möglichst dichter Fühlung mit seinen Kameraden, auch im Angriff, zu kämpfen. In kurzen schnellen Angriffsstößen, nicht wie der

Unser Tagesspiegel

Bolschewistische Durchbruchsphantasien wurden durch die deutschen Angriffsoperationen widerlegt.

Die Sowjets beschossen erneut ein deutsches Lazarettschiff.

Die Briten versuchen mit neuem „Millionenheer" zu bluffen.

Ein amerikanischer Zerstörer griff, erfolglos, ein deutsches U-Boot an.

Der Führer der Nasjonal Samling, Quisling, rechnete scharf mit schwedischen Lügenmeldungen ab.

In München fand das feierliche Staatsbegräbnis Hugo Bruckmanns statt.

Die ersten deutschen Heimschulen werden in diesen Tagen eröffnet.

Die besten Allsiosfammler und -lehrer des Gaues Weser-Ems hat Bremen am kommenden Sonntag zu Gast.

deutsche Soldat im zähen, unaufhaltsamen, auf sich selbst gestellten Vormärsch ringen, sucht er den Sieg zu erringen, weshalb auch seine Angriffe meist nach kurzem „Elan" stecken blieben. Im Weltkriege zog der französische Oberbefehlshaber Joffre schon bald nach Kriegsbeginn aus dieser französischen Charaktereigenschaft die Folgerung: „Der französische Soldat eignet sich nicht für den Angriff im freien Felde", und befahl die Beschränkung auf die Verteidigung. Noch weniger liegt dem russischen Volkscharakter und der erstaunlichen Anbildung der russischen Massen die Bewährung als Einzelkämpfer im Angriff. In dichten Massen werden darum ja auch im heutigen Kriege genau wie im Weltkriege die Sowjet-Truppen zum Angriff vorwärts getrieben, während sie in der Verteidigung, die ein weit geringeres Maß von Handlungsfreiheit und taktischem Verständnis von dem einzelnen Manne verlangt, sich vielfach als tüchtige und zähe Kämpfer erweisen.

Tapfere Männer gibt es überall, aber eine solche Fülle von Heldentaten einzelner Kämpfer, wie sie der deutsche Wehrmachtsbericht immer und immer wieder meldet, sind nur aus der nordisch-germanischen Kampfesseele und der deutschen, soldatischen Ueberlieferung und Erziehung heraus zu begreifen. Der deutsche Held ist der geborene Einzelkämpfer, gewaltig sind seine Taten, aus ihrer Größe schöpft die Masse nicht nur der Frontkämpfer, sondern des ganzen deutschen Volkes die seelische Kraft zum Kampf und die Gewißheit des Sieges.

Vor dem Petersburger Festungsgürtel!

(Von Kriegsberichter Hans Graf Reischach)

rd. **Berlin**, 6. September (PK.). In knapp mehr als zwei Monaten ist das im Augenblick des Ueberschreitens der Reichsgrenze am 22. Juni gesteckte Ziel der Abschnürung Petersburgs erreicht, ein Erfolg, der den Plänen der deutschen Führung voll entsprach und alle noch so großen Anstrengungen des Gegners zunichte machte. Petersburg, als bedeutendstes Zentrum des Nordens, hat aufgehört zu bestehen. Jede Verbindung mit dem Hinterland ist abgeschnitten! Eisenbahn und Straßen, die Moskau mit Petersburg verbinden, sind fest in deutscher Hand. Petersburg, die einzig wirklich wichtige Basis der Sowjetflotte in der Ostsee, ist von jeder rückwärtigen Verbindung abgeschnitten, die Aktionsfähigkeit der Flotte damit entscheidend behindert.

Für die Beurteilung des Erfolges ist die Inbesitznahme der Stadt selbst nebensächlich. Mag die Stadt kapitulieren, mag sie erstürmt werden, mögen die verbrecherischen Pläne, die Stadt mit der Zivilbevölkerung zu verteidigen, zur Durchführung kommen und Petersburg dem Schicksal a»Warschaus verfallen, alle diese Möglichkeiten sind zweitrangig; sie treten hinter der Tatsache zurück, daß das Gebiet Petersburg aus dem Produktionsprozeß der Sowjetunion ausgeschaltet ist, und daß auf dem Wege zu diesem Erfolg die deutschen Waffen die Trümmer der modernsten und am besten ausgebildeten sowjetischen Divisionen und Armeen neben den zerschlagenen Resten der letzten Reserven liegen, die vergeblich das Ziel unserer Operationen zu verhindern suchten.

Unendlich tapfer hat der deutsche Soldat seine Aufgabe gelöst. In einer Hunderte von Kilometer klaffenden Zange haben sich die Panzerverbände in den Raum zwischen Ilmensee und Finnischen Meerbusen hineingefressen. Infanteriedivisionen der Gruppe banden die zur Verteidigung der zur Festung ausgebauten Stadt Luga am Oberlauf des gleichnamigen Flusses herangeführten starken feindlichen Kräfte. In erbitterten Kämpfen wurde Meter um Meter des unübersichtlichen, mit Bunkern gespickten, von Minen verseuchten Geländes dem Gegner abgerungen. Panzer- und motorisierte Verbände der Gruppe stießen, nachdem in härtestem Kampf die tief gestaffelten Befestigungen am Unterlauf der Luga niedergerungen und durchbrochen waren, parallel zur Küste des Finnenbusens mit offener rechter und linker Flanke vor bis zum Petersburger Festungsring, verschlugen modernste Befestigungen, stürmten mehrstöckige Werke vom Ausmaß der großen Werke der Maginotlinie vor Krasnowardeisk, schirmten sich gegen die noch an der Küste stehenden Feindkräfte ab und erreichten, von den Bolschewisten unerwartet, die große Straße und Eisenbahn, die von Süden nach Petersburg führt, an einem entscheidenden Punkt.

Mit der Erreichung der ersten Abschnürung Petersburgs nach Süden war zugleich die äußerste Spanne der gelegten Zange erreicht. Die Zange der deutschen Verbände um die bolschewistischen Divisionen um die Festung Luga begann sich zu schließen. Auf der großen, in der Nähe Petersburgs tatsächlich alphabetierten Nord-Südstraße nach Süden vorgehend, stießen deutsche Divisionen von sich im Raum um Luga gegen unsere Truppen noch zäh verteidigenden Gegner in den Rücken. So überraschend war dieser Vorstoß, daß lange Kolonnen und vollgepackte Eisenbahnzüge mit dem Ziel nach Norden ahnungslos in das direkte Feuer der deutschen Artillerie und der deutschen Panzer fuhren. Das Schicksal der um Luga eingeschlossenen starken Sowjetverbände vollzog sich. Von allen Seiten eingeschlossen, in den sich immer mehr verengenden Kessel gepreßt, waren alle noch so verzweifelten Ausbruchsversuche vergeblich. Das scheinbar so verwirrende Durcheinander der gegenläufigen Bewegungen der deutschen Verbände hatte seinen Sinn erreicht. Petersburg war abgeschnürt, die letzten noch kampffähigen Verbände vor Petersburg, die Besatzung der Festung Luga, waren eingeschlossen und vor der Vernichtung, die große Nord-Süd-Straße, die Verbindung Moskau—Petersburg, unterbrochen, die deutsche Linie stark verkürzt und damit bisher gebundene Kräfte zur Verengung des Ringes um Petersburg einsatzbereit.

Der Erfolg dieser Operationen ist zahlenmäßig noch nicht zu übersehen; Beute und Gefangene sind noch nicht gezählt; klar und eindeutig ist nur die Größe des erkämpften Raumes, die Tatsache der Vernichtung der letzten intakten Verbände im Vorfeld von Petersburg, die Abschnürung dieser zweitgrößten Stadt der Sowjets.

Sie wollten nicht mehr für einen Verräter kämpfen. Eine größere Anzahl von Matrosen des dem Verräter de Gaulle unterstehenden französischen Zerstörers „Letriomphant", der in San Diego zur Brennstoffergänzung und Durchführung von Reparaturen einlief, suchte, wie Associated Preß meldet, das Weite. Die Polizei der umliegenden Orte wurde ersucht, sie festzunehmen.

Sowjetische Feldstellungen durchbrochen

Alle bolschewistischen Gegenangriffe abgewiesen

Berlin, 6. September. Die deutschen Truppen durchbrachen am Freitag im Nordabschnitt der Ostfront stark befestigte sowjetische Feldstellungen. Durch häufig wiederholte Gegenangriffe versuchten die Bolschewisten, die verlorene Stellung zurückzuerobern. Die deutschen Truppen hielten jedoch die genommene Stellung und wiesen alle sowjetischen Angriffe unter schweren bolschewistischen Verlusten ab. Welche Bedeutung die sowjetische Führung dieser Stellung beigemessen hat, geht aus den aufgefundenen Befehlen und Papieren hervor. Von anderen Stellen der Front waren mehrere Divisionen für den Gegenangriff herangeholt worden. — Ein im mittleren Abschnitt eingesetztes deutsches Armeekorps vernichtete stärkere sowjetische Kräfte, die sich in einem Waldgebiet festgesetzt hatten. Trotz zähen Widerstandes wurden die Bolschewisten geworfen. Eine genaue Feststellung der Zahl der in diesen Kämpfen eingebrachten Gefangenen und der Beute war bisher noch nicht möglich.

Ueber weitere deutsche Erfolge liegen noch folgende Einzelmeldungen vor: Durch einen schneidig geführten Vorstoß sicherten bei den Kämpfen im mittleren Abschnitt Schützen eines deutschen Infanterieregiments eine wichtige Brücke gegen sowjetische Gegenangriffe. Der Besitz dieser Brücke war für das erfolgreiche weitere Vordringen der deutschen Truppen von erheblicher Bedeutung. Bei anderen Kämpfen im mittleren Abschnitt haben die deutschen panzerbrechenden Waffen den Bolschewisten erneut schwere Verluste an Panzerkampfwagen zugefügt. Allein in dem Abschnitt eines deutschen Armeekorps wurden in den erfolgreichen Kämpfen insgesamt 36 sowjetische Panzerkampfwagen in Brand geschossen und zerstört. An einer weiteren Abschnitt hatten die Sowjets schwere Verluste an Menschen und Kriegsgerät. In erfolgreichen Einzelkämpfen machten die deutschen Truppen 2200 Gefangene und erbeuteten 27 Geschütze, 128 Maschinengewehre, 28 Granatwerfer, einen Panzerzug, 20 sowjetische Sanitätsfahrzeuge und außerdem große Mengen Infanterie-waffen und Munition. Im Südabschnitt griffen Sowjetflugzeuge deutsche Infanteriestellungen an. Sieben Flugzeuge wurden durch Verbände des deutschen Heeres abgeschossen. Drei weitere sowjetische Jäger wurden zur Notlandung gezwungen, ihre Maschinen sichergestellt und die Besatzungen gefangengenommen. — Auf dem Unterlauf des Dnjepr versuchte ein sowjetisches Kanonenboot von 200 Tonnen Wasserverdrängung die deutschen Stellungen anzugreifen. Es wurde durch gut liegendes Feuer leichter deutscher Artillerie getroffen und versenkt.

In den erfolgreichen Kämpfen der letzten Tage vernichtete eine im Südabschnitt der deutschen Ostfront eingesetzte deutsche Infanteriedivision erneut 34 sowjetische Panzerkampfwagen. Seit dem Beginn des Feldzuges im Osten hat diese Division eine Strecke von mehr als 1000 Kilometer kämpfend und marschierend zurückgelegt und hierbei insgesamt 176 sowjetische Panzerkampfwagen vernichtet.

Quisling zur europäischen Neuordnung

Scharfe Abrechnung des Führers der Nasjonal Samling mit schwedischen Lügenmeldungen

Oslo, 5. Sept. In einer bedeutsamen politischen Massenkundgebung im Oslo Colosseum sprach der Führer der Nasjonal Samling, Vidkun Quisling, über die heutige Lage. Es gehe heute darum, die Zeit zu verstehen und das Richtige zu wollen. Norwegen habe sich zu entscheiden, ob es für England und den Bolschewismus oder für Europa sei. Eine weitere Möglichkeit gebe es nicht.

Insbesondere könne man dieser Grundsage nicht durch so etwas wie eine „Splendid Isolation" ausweichen. Norwegen habe das größte nationale und wirtschaftliche Interesse daran, an einer europäischen Ordnung teilzunehmen, die ebenso den Norden gegen den Bolschewismus schütze wie mit der ewigen „Teile-und herrsche"-Politik England ausräume. Quisling zeigte, wie Judentum, England, Sowjets, Kapitalismus und Demokratie in trauter Gemeinschaft gegen das neue Europa und seine sozialen Erneungenschaften antennen, wie der Krieg von den Gegnern gewollt wurde und wie er damit zu einer europäischen Frage wurde. Der Führer habe den bolschewistischen Vernichtungsplan „Zum Segen Europas und zum Nutzen für uns alle" durchkreuzt. So sei Deutschland durch den Lauf der Entwicklung zu seiner schicksalhaften Aufgabe als die Germanen und Europa neuordnende Macht und Rettung hervorgeführt worden. Adolf Hitler sei damit ein Werkzeug des Schicksals. „Der deutsche-europäische Sieg in der Sowjetunion und eine europäisch-kontinentale Neuordnung werden die kriegerischen Verwicklungen auf dem europäischen Kontinent in dieser geschichtlichen Zeit beenden und die Grundlage zu einem Frieden in Europa legen."

„Wir sind mit wachsender Verstimmung Zeuge einer unwürdigen und gehässigen Agitation, die zum größten Teil in der schwedischen Presse gegen das neue Norwegen unaufhörlich betrieben wird." Quisling zitierte einige Beispiele aus der schwedischen Presse, aus denen sich eine böswillige Berichterstattung über das neue Norwegen ergibt. Es sei etwas ganz Unerhörtes, daß ein Land, das täglich auf seine Neutralität poche, seiner Presse ein derartiges Auftreten gegenüber der Staatsgewalt in einem freundlich gesinnten Nachbarvolk gestatte. „Außerdem ist es nur allzu deutlich, daß sich diese skandalöse schwedische Lügenpropaganda, wenn sie sich auch direkt an Norwegen wendet, indirekt gegen Deutschland richtet. Die Schweden sollen sich merken, daß es das neue Norwegen ist, daß sie auf diese unwürdige Weise verleumden, aber auch das Norwegen der Zukunft, mit dem Schweden zu rechnen genötigt sein wird. Das möchte ich mit aller Kraft und Deutlichkeit unterstreichen. Schweden braucht Norwegen mehr als Norwegen Schweden. Wir mischen uns nicht in schwedische Verhältnisse, und wir müssen daher auch verlangen, daß sich Schweden nicht in unsere Verhältnisse einmischt. Wir, das neue Norwegen, schulden den Schweden keine Entschuldigung für unser Dasein und für unsere Tätigkeit zum Wohle unseres Vaterlandes. Wir erkennen Schweden auch nicht als die führende Nation im Norden an. Schweden bleibt an seinem Frühstückstisch sitzen, während das Schicksal Europas und des Nordens unter Stahlhelmen auf den Gefilden und in den Wäldern des Ostens entschieden wird. Trotz seiner eingeschlossenen Lage bildet es sich ein — ebenso kurzsichtig wie die Schweiz — daß es sich außerhalb der Bewegung im ganzen europäischen Kulturkreis halten könne.

Weiter betonte Quisling, das Volk, das zuerst die Ordnung der neuen Zeit begreife und durchführe, werde die Zukunft beherrschen. „Und insoweit sehen wir es lieber, daß Norwegen dieses tut und nicht Schweden. Auch aus Gründen der nordischen und germanischen Brüderschaft und der Stärke und des Zusammenhaltes im Norden müssen wir, daß auch Schweden möglichst bald aus eigener Kraft sich zu einer Neuordnung durchringt — in Uebereinstimmung mit dem Geiseh der Zeit. „Wir erstreben für Norwegen keine Führerstellung im Norden, wir wünschen im Norden nur zusammenarbeitende, ebenbürtige und gleichberechtigte Nationen. Wir haben das Recht, zu verlangen, daß Schweden seine Lügenpropaganda gegen das neue Norwegen und seine Männer einstellt, ebenso wie seine Unterstützung von norwegenfeindlicher Tätigkeit, und daß wir Norweger in Frieden unser eigenes Land frei von schwedischen Schikanen bebauen und ordnen können. Wenn bestimmte schwedische Kreise glauben, diesem billigen Verlangen, das schon allgemein menschliche und politische Anständigkeit fordert, nicht nachkommen zu können, so wird das eine Entfremdung zwischen unseren Völkern sein, mit der weder Norwegen noch Schweden gedient ist. Das könnte leicht zu einem Wiederaufleben des jahrhundertealten Gegensatzes zwischen unseren Völkern führen, der nach dem Jahre 1905 so glücklich überwunden wurde."

Das neue Norwegen lehne es ab, den Schweden mit gleicher Münze heimzuzahlen, und wolle nicht, sofern Schweden nicht durch fortgesetzte Herausforderungen zu Repressalien zwinge, einen Pressefeldzug gegen Schweden beginnen oder das Ansehen der schwedischen Reichsmacht und der herrschenden schwedischen Staats- und Gemeinschaftsordnung untergraben. „Wir können uns aber nicht länger gleichgültig verhalten gegenüber der gehässigen und maßlosen Agitation, die in Schweden gegen uns getrieben wird. Es ist des schwedischen Volkes eigene Sache, seiner Presse objektive und wahrheitsgetreue Berichte über die Verhältnisse in Norwegen zu verlangen. Wir verlangen nur, daß man nicht über uns lügt und uns verleumdet und gegen uns und unsere gesetzlichen nationalen Interessen arbeitet."

Die steigende Flut der neuen Zeit habe unwiderruflich die drei Länder des Nordens, Norwegen, Dänemark und Finnland, überschwemmt und umflute auf allen Seiten Schweden. „Zweifelt jemand daran, daß der Strom der Zeit, der bereits elf von 17 Millionen Menschen des Nordens ergriffen hat, unweigerlich eines Tages auch Schwedens sechs Millionen erfassen wird? Ist es nicht gerade wegen dieser unabwendbaren Perspektive, das die schwedische System- und Judenpresse so hitzig und unbegwogen gegen Norwegen ist?" „Sobald die Länder des Nordens von der internationalen Judenhetze befreit und vom Druck Englands und der USA. entlastet seien, würden sie sich zu ihren eigenen nordischen Wegen wiederfinden, um in gemeinsamer Zusammenarbeit mit dem deutschen germanischen Brudervolk einer großen Zukunft entgegenzugehen.

„Akademie des Hochverrats"

Aufsehenerregende Enthüllungen über die Aufgaben der „Lenin-Universität" in Moskau

Stockholm, 6. September. „Nya Dagligt Allehanda" gibt einen Aufsatz des Romanverfassers Jan Valtin wieder, der in der USA.-Zeitschrift „American Mercury" erschienen ist und aufsehenerregende Schilderungen einer in Moskau bestehenden Internationalen „Akademie des Hochverrats" gibt. Nach Angabe von Valtin bildet die Internationale Lenin-Universität in Moskau ausländische Kommunisten in Propaganda-Technik, Streiktechnik, Spionage, Sabotage und der Kunst des Bürgerkrieges aus. In den letzten zehn Jahren seien durchschnittlich zehn Nordamerikaner im Jahre durch diese Schule gegangen, um dann nach den Vereinigten Staaten zurückzukehren und ihre Theorie in die Praxis umzusetzen. Die Schule, die mit großer Geheimnisträmerei umgeben sei, stelle große Anforderungen an die Bewerber. Diese müßten Beweise für unerschütterlichen Glauben an die revolutionäre Sache ablegen und schon mindestens zwei Jahre lang Parteimitglied sein. Die GPU. bestimme, wer zugelassen werde. Schon wie die zukünftigen Schüler nach Moskau kommen, werde auf ganz besondere Art bewerftstelligt. Die Schüler müßten nämlich sowohl aus ihrem eigenen Lande heraus wie in die Sowjetunion hineingeschmuggelt werden. Die GPU. wache darüber, daß keine Spione die ausländischen Schüler in die Hand bekommen. Das Privatleben der Schüler werde durch ständige Hausdurchsuchungen und strenge Zensur überwacht. Die Kurse für die Revolutionäre dauerten zwei bis vier Jahre. Hier lerne man, wie eine Revolution vorzubereiten und zu starten ist. In einem Lehrbuch „Der Weg zum Sieg" heiße es: „Alles was die kommunistische Partei unternimmt, bekommt Sinn und Wert nur insoweit, als es zur Vorbereitung eines bewaffneten Aufruhrs dient. Dasselbe gilt für Streiks, die vor allem dazu dienen sollen, den kapitalistischen Gesellschaftsapparat weich zu machen."

Fünf Spione Moskaus verhaftet

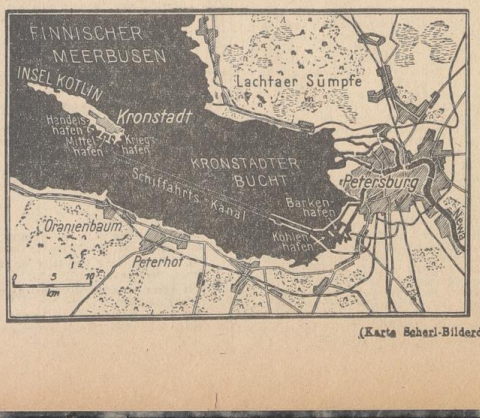
rd. **Stockholm**, 6. September (BZ.-Eigenbericht). Großes Aufsehen erregte in Schweden die Verhaftung weiterer fünf kommunistischer Rundfunkspione in Göteborg. Sie gehörten der Spionageliga des Bolschewistenhäuptlings Rydelek an, der inzwischen ein Geständnis abgelegt hat, daß er im Dienst der Sowjetunion die Rundfunkverbindung mit einer sowjetischen Station organisierte und auf diesem Wege die durch Spionage gewonnenen Auskünfte dorthin weiterleitete sowie bei persönlichem Zusammentreffen mit dem bolschewistischen Auftraggeber in Stockholm sowohl mündliche als auch schriftliche Spionageauskünfte abgegeben habe.

Arabische Selbsthilfe

hn. **Rom**, 6. September. (BZ.-Eigenbericht.) Ein blutiger Zwischenfall, der die in Syrien und Libanon herrschende Erbitterung gegen die britischen Besatzungstruppen noch gesteigert hat, ereignete sich nach italienischen Meldungen in der libanesischen Stadt Saida. Eine Gruppe australischer Soldaten drang in ein von Mohammedanern bewohntes Haus ein und versuchte, Einrichtungsgegenstände zu rauben und den Frauen Gewalt anzutun. Durch die Hilferufe der Ueberfallenen alarmiert, sammelte sich eine große Menge von Arabern an, die mit Schußwaffen und Stöcken gegen die Australier vorgingen. Dabei wurden sechs australische Soldaten getötet und zahlreiche weitere schwer verletzt.

Fünfzig Millionen Mohammedaner in China begannen am Freitag eine Bittgebetwoche für die bedrängten Glaubensbrüder in Iran, .

Der Raum um die Festung Petersburg



(Karte Scherl-Bilderdienst-M.).

Mackenzie King als Sündenbock

Britische Scheinkritik an der Brandrede des kanadischen Premiers

rd. **Stockholm**, 6. September. (BZ.-Eigenbericht.) England hält anscheinend plötzlich eine Aenderung seiner Taktik gegenüber den USA. für angebracht. Nachdem man früher immer wieder sehr deutlich den Eintritt in den Krieg forderte, wird plötzlich darauf hingewiesen, daß man eine derartige Entscheidung den USA. allein überlassen müsse. Der Sündenbock, auf den sich diese Sinnesänderung entlädt, ist kein anderer als der kanadische Ministerpräsident Mackenzie King, der nach den ersten ungeteilten Beifallsbezeigungen für seine Brandrede an die USA. in vielen Teilen der englischen Presse auf einmal heftiger Kritik unterzogen wird. Mit dieser Scheinkritik versucht London die „laute Reaktion" in Washington zu besänftigen.

Einem Londoner Bericht der Stockholmer „Nya Dagligt Allehanda" zufolge wird Mackenzie King in der englischen Presse vorgeworfen, daß durch die allzu direkten Aufforderungen an die USA. zum Kriegseintritt die zahlreichen amerikanischen Kriegsgegner gestärkt wurden. Uebrigens soll der kanadische Ministerpräsident verlangt haben, daß die Vereinigten Staaten England eine ähnliche Garantie geben sollen, wie sie Kanada bereits erhalten hätte.

Als wirkungsvollere und konkretere Methode zur Beeinflussung der USA. wird in London offenbar die Dekorierung Roosevelts mit der Albert-Medaille angesehen, die jetzt Roosevelt als dem „Diener der Menschheit und Kämpfer für nationale und individuelle Freiheit" überreicht wurde.

Außerordentliche Flugzeugverluste der Sowjets

rd. **Zürich**, 6. Sept. In dem Bericht eines britischen Sonderkorrespondenten aus dem Hauptquartier der sowjetischen Luftwaffe wird mit sichtlicher Beunruhigung von den außerordentlich hohen Flugzeugverlusten der Bolschewisten gesprochen, vor allem von der empfindlichen Einbuße an Flugzeugfabriken im Zuge des ständigen Vormarsches der deutschen Truppen. Eine ganze Anzahl Flugzeugfabriken, die im eigentlichen Operationsgebiet lagen oder in so unmittelbarer Nachbarschaft der Kampfzone, daß dort die Produktion nicht mehr habe fortgesetzt werden können, seien nach und nach ausgefallen. Vorsorglich habe man infolgedessen Maschinen und Facharbeiter in neue Produktionszentren ins Innere des Landes transportiert; bis sich aber die Erzeugung dort in nennenswertem Umfange aufnehmen ließe, würden mindestens einige Monate vergehen. Vor allem den Bedarf an schnellen Jagdflugzeugen, so heißt es, müsse die sowjetische Luftwaffe bis dahin aus dem Auslande decken. Zum ersten Male werden damit von London und Moskau die nie mehr gutzumachenden sowjetischen Flugzeugverluste wenigstens teilweise zugegeben.

Kreta-Kämpfer erhalten das Ritterkreuz

Berlin, 6. September. Der Führer und Oberste Befehlshaber der Wehrmacht hat auf Vorschlag des Oberbefehlshabers der Luftwaffe, Reichsmarschall Göring, das Ritterkreuz des Eisernen Kreuzes zu verleihen: Generalmajor Student, Kommandeur einer Sturmregimentes; Major Kroh, Bataillonskommandeur in einem Fallschirmjägerregiment; Oberstabsarzt Dr. Neumann, Regimentsarzt eines Sturmregiments; Oberfeldwebel Welskop, Zugführer in einem Fallschirm-Regiment; Feldwebel Kempke, Gruppenführer in einem Sturmregiment und Feldwebel Schuster, Gruppenführer in einem Sturmregiment.

Schwere Tresfer auf zwei Schiffen

Berlin, 6. September. Deutsche Fernkampfbatterien nahmen am Nachmittag des 5. 9. an der Kanalküste britische Seestreitkräfte auf große Entfernung unter Feuer. Bereits nach den ersten Granaten drehten die britischen Schiffe ab. Zwei britische Schiffe wurden jedoch im Verlauf der Beschießung von deutschen Granaten getroffen und blieben schwer beschädigt noch längere Zeit auf der Stelle liegen. Später waren sie nicht mehr zu sehen, so daß mit ihrem Untergang gerechnet werden kann.

Kontraktbrüchige USA.-Firmen

Washington, 6. September. Der Jude Samuel Mandelbaum in Newyork, seines Zeichens Bundesrichter in den USA., hat veranlaßt, daß vier bedeutsame USA.-Arzneimittelfirmen ihre Verträge mit der J. G. Farbenindustrie brechen müssen. Der Generalstaatsanwalt Francis Biddle gab seine Zustimmung zu der Verordnung des Juden, weil angeblich die J. G. Farben die USA.-Firmen an ihrem Geschäft in Südamerika hinderte.

USA.-Tanker in Wladiwostok eingetroffen

Berlin, 6. September. Wie aus Tokio berichtet wird, ist ein USA.-Tanker mit Benzin für die Sowjetunion in Wladiwostok eingetroffen.

Ehrenmal für die italienischen Spanienfreiwilligen.

Im Einvernehmen mit dem Duce hat der Caudillo die Errichtung eines Ehrenmals für die im Befreiungskampf Spaniens gefallenen 4000 Italiener angeordnet. Das Denkmal wird in Saragossa errichtet werden, wohin auch alle gefallenen Italiener übergeführt werden sollen.

Um die Beschlagnahme der „Normandie".

Zu Meldungen, die besagen, daß Roosevelt die Beschlagnahme des französischen Ozeandampfers „Normandie" angeordnet habe, wird in französischen zuständigen Kreisen erklärt, daß dies nicht zutreffe.

Australien schickt seinen Handelsminister nach London.

Die Frage einer Vertretung des australischen Kabinetts in London, hat jetzt eine Lösung dahin erfahren, daß Handelsminister Sir Earle Page mit dieser Aufgabe betraut wurde.

In letzter Minute

Britische Wünsche bleiben unerfüllt

ep. **Stockholm, 6. September. (BZ.-Eigenbericht.) Die englische Regierung ist mit ihrem Wunsche, die Moskauer Konferenz zu einer politischen Beratung der drei Mächte auszuweiten, nicht durchgedrungen. Statt des vorgesehenen britischen Außenministers hat sie sich nunmehr auf die Entsendung Lord Beaverbrooks für die Moskauer Konferenz beschränkt. Daraus ist ersichtlich, daß das Konferenzprogramm sich lediglich auf die Frage einer möglicher Materialhilfe für Moskau beschränkt. Auch Washington wird daher nur einen Wirtschaftler entsenden.**

Eine üble Hetze zusammengebrochen

Buenos Aires, 6. September. Nach der Prüfung der restlichen Postsendung, die mit dem japanischen Dampfer „Rana Maru" für die deutsche Botschaft angekommen war, gab das Außenministerium einen Bericht aus, der feststellt, daß die Sendung zum großen Teil Literatur schöngeistiger Natur und Klassikerausgaben enthalte. Der Bericht stellt ferner fest, daß keines der Pakete Schriften in spanischer Sprache enthalte. Mit dieser Erklärung werden erneut die unsinnigen Behauptungen und Verdächtigungen widerlegt, die von der parlamentarischen Untersuchungskommission im Zusammenhang mit Postsendungen erhoben und von der deutschfeindlichen Presse im Zuge der allgemeinen Hetzkampagne in übelster Weise ausgeschlachtet wurden.

Druck und Verlag Bremer Zeitung" NS-Gauverlag Weser-Ems G. m. b. H. Bremen. Verlagsdirektion: Hugo Köhler. Hauptschriftleiter: Joh. B. Dietrich. Gültig ab 15. Januar 1940; Preisliste Nr. 9.

Eine Lady sammelt

Am 27. August erschien in der „Times" ein Brief, der nichtenglische Leser sonderbar anmuten muß. Seine Urheberin, Lady Smith-Dorrien, ging darin die Oeffentlichkeit um alte Spitzen an, die sie, zu Taschentüchern, Deckchen und ähnlichem verarbeitet, nach Nordamerika verkauft, um aus dem Erlös die Familien bedürftiger Offiziere zu unterstützen.

Diese Aktion hat dadurch eine Sanktion von höchster Stelle erfahren, daß Queen Mary sich gnädigst bereit erklärt hat, alte Spitzen aus ihrem Besitz der Sammlung zur Verfügung zu stellen. In ihrem Appell erklärt die Lady, daß in den unteren Rängen der Offiziere große Not herrsche. Viele fähige Männer lehnten es auch aus diesem Grunde ab, Offiziere zu werden. Wo aber solle die Armee tüchtigen Offiziersnachwuchs hernehmen? Es ist im englischen Staat von jeher üblich gewesen, sozialen Pflichten aus dem Wege zu gehen und Arme, Kranke, Mittel- und Obdachlose der privaten Wohltätigkeit zu überlassen. Man braucht nur einmal eine „Times" aufzuschlagen und die zahllosen Anzeigen zu lesen, in denen Vereine und Institute unter dem Protektorat irgend eines Mitglieds der königlichen Familie oder des Adels um Unterstützung betteln.

Daß aber nun selbst für die Offiziere der britischen Armee gebettelt werden muß, hat in der britischen Oeffentlichkeit doch einigen Staub aufgewirbelt. Für deutsche Begriffe ist es unfaßbar, daß in den englischen Zeitungen nichts davon zu lesen ist, daß englische Offizierkorps verwahre sich dagegen, von wohltätigen alten Ladys Almosen zu empfangen.

Pelikan Nr. 1022 G
das saubere Kohlenpapier:

Wachs auf der Rückseite, wachshaltige Farbe auf der Vorderseite.
Kein Rollen, kein Rutschen.
Saubere Hände, klare Schrift.
Griffig und handlich, farbkräftig und ergiebig.

Pelikan 1022 G

GÜNTHER WAGNER, HANNOVER

ZU BEZIEHEN DURCH DIE FACHGESCHÄFTE

Abschied von Hugo Bruckmann

Gauleiter Adolf Wagner legte den Kranz des Führers für seinen alten Mitkämpfer nieder

München, 6. September. In einem vom Führer angeordneten feierlichen Staatsakt hat am 6. September das nationalsozialistische Deutschland in Treue und Dankbarkeit von Hugo Bruckmann Abschied genommen. Der von Gauleiter Adolf Wagner niedergelegte prachtvolle Kranz des Führers war der letzte Gruß an seinen alten getreuen Kampfgefährten, an den von opferbereiter Hingabe erfüllten hochverdienten Kämpfer der Bewegung, an den begeisterten Weggenossen zu Aufstieg, Einheit und Größe der Nation und an den unermüdlichen Kulturträger, dessen ganzes Leben verpflichtender Dienst an Deutschland war.

In ernstem, würdigem Schmuck bot sich der Hof des Deutschen Museums dar, als der Sarg mit den sterblichen Ueberresten des Heimgegangenen, von Politischen Leitern getragen, auf den Sarkophag gehoben wurde. Das Hauptportal des Deutschen Museums trug auf lang wallendem roten Vorhang das Hakenkreuz, zu beiden Seiten flankiert von mächtigen Fahnen und umstellt von vielen Lorbeerbäumen. Je zwei Offiziere der Waffen-SS, Politische Leiter und Beamte des Deutschen Museums bildeten abwechselnd die Ehrenwache am Sarkophag, hinter dem mit der Blutfahne, dem heiligen Kampfzeichen der Bewegung ihr traditioneller Träger Ratsherr Grimminger, Aufstellung genommen hatte. Im Hofe waren inzwischen eine Ehrenkompanie der Waffen-SS, ein Ehrensturm der SA., ein Ehrensturm des NSKK. und eine Ehrenabteilung der Politischen Leiter aufmarschiert.

Um 12 Uhr traf Gauleiter Staatsrat Adolf Wagner ein. Nach dem Trauermarsch aus der C-dur-Sonate von Beethoven gedachte der Gauleiter mit tief empfundenen Worten des Verstorbenen. Der Führer sei, so führte er aus, bei seinen Soldaten. Im Geiste aber sei er hier und trauere mit den Angehörigen, mit der ganzen Partei und mit den Männern und Frauen des deutschen Geisteslebens. Adolf Wagner schilderte, was Hugo Bruckmann dem Führer schon gewesen ist in einer Zeit, als nur ein kleines Häuflein sich um ihn geschart hatte, und als er als der erste anerkannte deutsche Geistesführer zu ihm stieß. Hugo Bruckmann habe die Zeit des großdeutschen Sehnens verbunden mit der Zeit des glückhaften großdeutschen Werdens. Sein ganzes Lebenswerk sei ein immerwährender Einsatz für deutsches Leben und deutsche Kultur gewesen. Sein Werk werde in Deutschland weiterleben. Der Gauleiter betonte, daß er in diesem Augenblick nicht im Einklang mit dem Verstorbenen handeln würde, gedächte er nicht zugleich auch der deutschen Soldaten, die für Deutschland gefallen sind, da Hugo Bruckmann selbst ein Soldat Deutschlands, ein Soldat der Heimat sei. Wir aber wollten sein wie sie: Soldaten, nur ein Ziel vor uns: Deutschland. Im Namen und Auftrag des Führers bringe er mit diesem Kranz Hugo Bruckmann des Führers letzten Gruß.

Hierauf legte der Gauleiter, während die Ehrenformationen der Waffen-SS präsentierte und die Fahnen sich senkten, den Kranz des Führers nieder. Weihevoll erklang das Lied vom guten Kameraden. Mit dem Deutschlandlied und dem Horst-Wessel-Lied fand die ergreifende Feierstunde ihren Abschluß. Nachdem der Staatsakt beendet war, wurde der Sarg, während die Waffen-SS präsentierte, auf den Wagen gehoben, und unter den Klängen des Präsentiermarsches trat, geleitet von einer Ehreneskorte des NSKK., der Trauerkondukt die Fahrt zum Münchener Waldfriedhof an, wo die Erdbestattung erfolgte.

*

Der Marschall des Deutschen Reiches ließ sich bei dem Staatsakt durch den Kommandeur des Luftgaues 7 vertreten, der den Kranz des Reichsmarschalls niederlegte. Der Witwe sandte der Reichsmarschall ein in herzlichen Worten gehaltenes Beileidstelegramm.

Wieder ein Lazarettschiff beschossen

Berlin, 6. September. Die Sowjets haben bekanntlich die Anerkennung von Lazarettschiffen zynisch verweigert. Inzwischen haben sie ihre kulturfeindliche Gesinnung auch durch die Tat unter Beweis gestellt. Nachdem sie bereits am 20. Juli vor der Petsamo-Bucht das deutsche Lazarettschiff „Alexander von Humboldt" von Land aus beschossen hatten, wurde am 2. September das deutsche Lazarettschiff „Pitea" bei Passieren der Irben-Straße durch bolschewistische Landbatterien unter Feuer genommen.

Nach der Beschießung, die etwa eine Stunde lang dauerte, erfolgte ein Angriff von Schnellbooten, wobei mehrere Torpedos geschossen wurden. Durch geschicktes Manövrieren gelang es dem deutschen Lazarettschiff, den Torpedolaufbahnen auszuweichen. Nur der Umstand, daß das Feuer der Bolschewisten außerordentlich schlecht war, ist es zu verdanken, daß unter den Verwundeten und auch sonst an Bord des Lazarettschiffes keine Verluste oder Schäden eintraten. Das Lazarettschiff war deutlich durch die vorgeschriebenen Abzeichen gekennzeichnet. Das Wetter war klar.

Sowjetverbrechen in Iran

hn. **Rom, 6. September.** (BJ.-Eigenbericht.) **Britische Abteilungen sollen, wie „Mondo Arabo" meldet, bei Kermanschan von Verbänden des iranischen Heeres angegriffen worden sein. Dabei entwickelte sich ein Gefecht, bei dem es auf beiden Seiten schwere Verluste gab. Ein iranisches Kavallerie-Regiment soll, wie der britische Nachrichtendienst andeutet, die türkische Grenze überschritten haben, um sich nicht den Sowjets ergeben zu müssen.**

Während der Widerstand der iranischen Armee gegen die Kapitulation um sich greift, werden aus den von den Bolschewisten besetzten Gebieten neue Gewalttaten gemeldet. So wurde der irakische Konsul in Taebris ermordet. Die Einsetzung von Dorfsowjets und Kommissaren macht weitere Fortschritte.

Auch sonst werden neue Einzelheiten bekannt, die auf eine starke Spannung schließen lassen. So haben die Bolschewisten alle nach Teheran führenden Straßen besetzt und damit die iranische Hauptstadt vollkommen von der Umwelt abgeschnitten.

Rund um die Welt

Fahrradmarder zum Tode verurteilt

Magdeburg, 6. September. Mit dem 27jährigen Otto Krüger aus Calbe fand der Prototyp des Gewohnheitsverbrechers und Volksschädlings vor dem Sondergericht Magdeburg. Schon in der Jugend fand er den Weg zum Kommunismus und von dort zum Verbrechen. Er führte über kleinere Diebstähle, Verführung Minderjähriger, Flucht vor dem Militärdienst und Unterschlagung zum gewohnheitsmäßigen Fahrraddiebstahl. Am 14. Februar d. J. ereilte ihn schließlich sein Schicksal und er wurde verhaftet. Raffiniert verstand er es, den Eindruck eines Geistesschwachen zu machen. Seine Unterbringung in einer Heilanstalt benutzte er zur Flucht. Nach fünf Wochen, in denen er wieder zehn Diebstähle und Einbrüche verübte, fiel er erneut in die Hände der Polizei. Das Magdeburger Sondergericht rechnete nun endgültig mit ihm ab und verurteilte ihn zum Tode und zum dauernden Verlust der bürgerlichen Ehrenrechte, da er als absolut asozialer Mensch und gefährlicher Gewohnheitsverbrecher keine Aussicht auf Besserung mehr bietet.

Starkstrom im Segelmast. Als ein 17jähriger Segler aus Schleswig mit seinem Boot an der Schleibrücke in Missunde anlegen wollte, kam der Mast mit einem herabhängenden Draht der Ueberlandleitung in Berührung. Dadurch wurde die Stahlwante, an der sich der Segler gerade festhielt, unter Strom gesetzt. Der junge Mann erhielt einen schweren elektrischen Schlag und stürzte kopfüber ins Wasser. Als er dann abermals nach der Wante griff, um sich wieder ins Boot zu ziehen, erhielt er einen zweiten Schlag, der ihn tötete.

Bei einem Brand in einer Scheune in der Gemeinde Langenargen am Bodensee kamen zwei Kinder im Alter von sechs und dreieinhalb Jahren in den Flammen um. Die Kinder waren durch das Hundeloch im Scheunentor in die Scheune gelangt und haben vermutlich mit Streichhölzern gespielt. Infolge der starken Rauchentwicklung haben sie dann das Ausgangsloch nicht mehr gefunden.

Mit Eistüten soll man nicht scherzen. Eine Dame in Cuneo hat da böse Erfahrungen gemacht. Sie erstand eine solche Erfrischung, wußte aber, da sie damit ihr Fahrrad besteigen wollte, im Augenblick nicht recht, wohin damit. Da das Eis letzten Endes doch in ihren Mund sollte, wollte sie es vorläufig ebenfalls dort aufbewahren und steckte unglücklicherweise das dicke Ende in den Mund. Erst als sie im Sattel saß, merkte sie, was sie angestellt hatte: Jetzt hatte sie eine Hand frei, und die Eistüte folgte willig der Hand aus dem Mund; aber der Mund blieb, o Schreck, offen! Die heimtückische Eistüte hatte eine Maulsperre hervorgerufen, die erst der Arzt beheben mußte.

Neun Personen bei einem britischen Fliegerunglück ertrunken. Einer „Times"-Meldung zufolge fanden neun Personen bei dem Versuch, die dreiköpfige Besatzung eines ins Meer gestürzten britischen Flugzeugs zu retten, auf der Höhe von Rhosneiger den Tod. Die vier Boote mit den Rettungsmannschaften schlugen um. Die Insassen und auch die drei britischen Flieger ertranken.

Was nicht enttäuscht, wird viel verlangt!

HEXAWA

hat sich bewährt. Von diesem guten Waschmittel kann heute nicht immer so viel geliefert werden, wie verlangt wird.

Staatliche Kreditanstalt Oldenburg-Bremen

Wir kündigen hiermit alle noch im Umlauf befindlichen Stücke unserer

4% Reichsmark-Anleihe (fr. 5% Roggenwertanleihe)
- Kenn-Nr. 20 685 -

zur **Rückzahlung zum 1. April 1942** zum Reichsmarknennwert.

Gleichzeitig bieten wir zum **Umtausch** gegen diese gekündigten Stücke unsere reichsmündelsicheren

4% Hypotheken-Pfandbriefe Serie IX
- Kenn-Nr. 20 680 -

(Zinstermine: 2. Januar/1. Juli, nächstfälliger Zinsschein 1. Juli 1942) zum Kurse von 100 %,

frei von Spesen und Börsenumsatzsteuer, an.

Stückelung: RM 100.—, 500.—, 1000.—, 2000.— u. 5000.—

Die **Anmeldung zum Umtausch ist bis zum 31. Oktober 1941 einschließlich,** unter gleichzeitiger Einlieferung der gekündigten Stücke mit den Zinsscheinen per 1. April 1942 uff. nebst Erneuerungsscheinen, zu bewirken.

Die Umtauschenden erhalten auf die eingereichte 4% Reichsmark-Anleihe (fr. 5% Roggenwertanleihe) 4% Zinsen p. a. für die Zeit vom 1. Oktober bis 31. Dezember 1941 (3 Monate) ausgezahlt.

Die 4% Reichsmark-Anleihe (fr. 5% Roggenwertanleihe) ist in Stücken zu RM 7.50, 15.—, 30.— u. 75.— im Umlauf. Wir vergüten für den jeweiligen Spitzenbetrag 102½% des Reichsmarknennwertes, unter Verrechnung der Stückzinsen, da es nicht immer möglich sein wird, einen durch 100 teilbaren Umtauschbetrag herzustellen.

Die **Annahme zum Umtausch und die Bareinlösung** erfolgt durch uns und unsere Zweigniederlassung in Oldenburg sowie durch unsere bekannten Zahlstellen; sie kann auch bei anderen Banken und Sparkassen durchgeführt werden.

Bremen, den 5. September 1941
U. L. Frauenkirchhof 6

Staatliche Kreditanstalt Oldenburg-Bremen

Werde Mitglied der NS.-Volkswohlfahrt!

DIE POST
Die große Familien-Sonntagszeitung
Jeden Freitag neu!
Überall für 20 Pf.

So billig und besonders so erfolgreich ist die BJ.-Kleinanzeige für Stellengesuche und Angebote, An- und Verkäufe, Mietgesuche, Vermietungen, Verloren, Gefunden usw., daß alle überrascht sind. Lassen Sie sich auch überraschen!

Das Banksparbuch spricht:

Du denkst, Dein Mann hat ein ausreichendes Portemonnaie. Warum also sparen? Ist es nicht ganz angenehm, auch einmal unabhängig vom „eheherrlichen" Portemonnaie zu sein? Frauen haben doch so viele Wünsche! Ein Banksparbuch hilft Dir, sie zu erfüllen.



Die deutschen Banken und Bankiers nehmen Sparbeträge in jeder Höhe entgegen und sichern dem Sparer folgende Vorteile:

1. DEIN GELD TRÄGT ZINSEN,
2. DEIN GELD IST SICHER,
3. DIE BANK BERÄT DICH!

Bei der Bank spart Du gut!

DIE BANK IST DEIN FREUND

Wo fehlt die Zugmaschine?

Die neue Hilfs-Schlepper-Achse ermöglicht auf einfache Weise den Umbau des Personen-Kraftwagens zum steuerfreien Hilfsschlepper.

Wir geben Ihnen einen Tip: Der Ford-Eifel eignet sich besonders gut für den Umbau. Wir beschaffen Ihnen zur sofortigen Lieferung Fahrzeug und Hilfsgerät.

Mit der neuen Hilfs-Achse erreicht der Ford-Eifel eine Zugleistung von etwa 5,5 t und wird somit zum willkommenen Helfer bei erhöhten Transportanforderungen im Nahverkehr.

Auskunft und unverbindliche Vorführung durch:

Ahag
Automobil-Handels-Gesellschaft
P. Jacobj u. H. vom Lehn, Waisroderstraße 9-15, Ruf 8 40 91



Einmachen kinderleicht mit Friko

rohe oder gekochte Früchte mit oder ohne Zucker in Zubindegläsern und -gefäßen

Friko

Hersteller: Friko-Dortmund, Postfach 223 Ruf: 34732

Alleinvertrieb für Bremen: Arend v. Lübke, Bremen
Georg-Gröning-Str. 122 Ruf: 4 60 81 u. 4 20 76

Möbeltransporte
Auto-Stadt- und Fern-transporte, Lagerung
J. H. Pape
Rosenstraße 2 Ruf 510 76

Bitte, beachten Sie meine
neue Bürozeit
Montags bis Freitags 8—17 Uhr
Sonnabends 8—14 Uhr
Carl Carlson
Kohlenhandlung
Schwachhauser Heerstraße 255
Eingang Kronprinzenstraße
Ruf: Kontor 4 54 93 Lager 5 00 70

Wir kaufen Alt-Gold sowie Dublee und Alt-Silber
Wir sind dankbar für jedes Gramm, das Sie uns zum Kauf anbieten.
Kleinert & Co.
Faulenstr. 36 Gen.-Nr. A v. C 25 276

Lesen auch Sie Heuers Lesemappe!

Die beliebte Unterhaltung für die Familie:

1. Die Berliner Illustrirte	8. Die neue Gartenlaube*
2. Die Filmwelt*	9. Deutsche Romanzeitung*
3. Die Woche	10. Deutsche Modenzeitung*
4. Die Koralle	11. Die Dame*
5. Welt und Haus*	12. Der Adler*
6. Illustrierter Beobachter	13. Beyers für Alle*
7. Münchener Illustrierte	14. Lustige Blätter

* Erscheinen 14tägig

Lesegebühr je Woche:

I	II	III	IV	V
~~1 Wk.~~ 1.30	1 Wk. oft —.95	2 Wk. oft —.80	3 Wk. oft —.70	4 Wk. oft —.60
VI	**VII**	**VIII**	**IX**	**X**
5 Wk. oft —.55	6-7 Wk. oft —.50	8-10 Wk. oft —.40	11-14 Wk. oft —.35	15-19 Wk. oft —.25

Ich bestelle auf ein Halbjahr Heuers Lesemappe

Kl. ..... Lesegebühr je Woche RM. .....

Name: .....

Straße: .....

Heuers Lesemappen, Bremen, Fedelhören 38

DIE VEREINIGTEN UFA THEATER ZEIGEN:

In allen Vorstellungen unserer Theater die jeweils neueste KRIEGS-SONDER-WOCHENSCHAU mit den packenden Bildberichten von den Kämpfen an der Ostfront!

Nur noch heute u. morgen!

Ein verschwenderisch ausgestatteter Lustspielfilm voll amüsanter Situationskomik!

Das Lied der Liebe

Ein Panorama-Film, in Wiederaufführung mit:

Paul Hörbiger

Karin Hardt
Sybille Schmitz
Ida Wüst

Spitzg.: **Carmine Gallone**

● Jugdl. ab 14 J. zugelassen ●

2.00 | 4.45 | 7.30

Vorverkauf u. telefon. Bestellungen nur von 12 bis 7 Uhr nachmittags

METROPOL

Ein Film, der alle angeht!

„Es liegt eine Gewalt und Spannung in diesem Film, die mitreißt und ungemein fesselt"

Dorf im roten Sturm

— Friesennot —

Ein Film von Kortwich, Hagen, Allgeier, Gronostay mit

Friedrich Kayßler
V. Inkijinoff
Maria Koppenhöfer
Jessie Vihrog

● Jugendl. ab 14 Jahr. zugel. ●

2.00 | 4.45 | 7.30

Vorverkauf u. telefon. Bestellungen nur von 12 bis 7 Uhr nachmittags

EUROPA

Nur noch heute u. morgen!

Ein fesselnder Spielfilm voller dramatischer Konflikte aus der Aufbauarbeit der Hitlerjugend

Jungens

Ein UFA-Film mit:

Albert Hehn
Hilde Sessak
Eduard Wandrey
K. Fischer-Fehling

Spitzg.: R. A. Stemmle

● Jugend hat Zutritt ●

Heute: 2.00 4.30 7.30
Wo.: 4.30 7.30

Heute: 2.00 4.30 7.30
Wo.: 4.30 7.30

KAISER-PALAST

Nur noch heute u. morgen!

Ein dramatisches und symbolhaftes, in jeder Phase bedeutsames Filmwerk!

Die Rothschilds

— Aktien auf Waterloo —

Ein UFA-Großfilm mit:

Carl Kuhlmann
Erich Ponto
Albert Lippert
Herbert Hübner

Spitzg.: Erich Waschneck

● Jugend hat Zutritt ●

Heute: 4.30 7.30
Wo.: nur 7.30

Heute: 2.00 4.30 7.30
Wo.: nur 7.30

HANSA-APOLLO

Märchenfilm Sonderveranstaltung



Die Heinzelmännchen

Ein herrlicher Märchenfilm in engster Anlehnung an die alte Sage „Die Heinzelmännchen von Köln"

Im Beiprogramm:

Der Wolf und die sieben Geislein

getreu nach Grimms schönen Märchen. — Und

Der Goldschatz der Sioux-Indianer

Kinder kommt alle, es wird wunderschön! ELTERN werden gebeten, die Kleinen zu begleiten!

Dienstag Mittwoch Donnerstag } 2.00

Gleichzeitig in drei Theatern:

KAISER
PALAST
APOLLO

Eintrittspreise in allen Theatern:
Erwachsene ..... 60 und 80 Pf.
Kinder ..... 30 und 50 Pf.

Kassenöffnung in allen Theatern 1 Uhr

STUKAS

Ein Karl Ritter-Film der Ufa



Ein packendes, abenteuerliches u. mitreißendes Filmwerk mit:

CARL RADDATZ
HANNES STELZER
E. von KLIPSTEIN
ALBERT HEHN
HERBERT WILK
MARINA v. DITTMAR

SPIELLEITUNG:
KARL RITTER

Ab Dienstag
Erstaufführung für Bremen!

● Jugendliche zugelassen ●

METROPOL

Vorverkauf ab heute täglich 12 bis 19 Uhr

„Königin"

Stunden der Entspannung und Unterhaltung

Täglich ab 19 Uhr: **Kapelle Willkü**

Eingang jetzt nur Herdentorsteinweg

Packhaus!

heute nachmittag ab 15.30 Uhr!

Großes Militärkonzert

Ausgeführt vom Musikkorps einer Flakgruppe

Barberina

Ton-Lichtspiele

Gustaf Gründgens
Leny Marenbach, Eugen Klöpfer u. a.
in dem großen Terrafilm

Friedemann Bach

Ferner die neueste Wochenschau

Jugendl. ab 14 Jahr. zugelassen

Sonntags-Anfangszeiten:
3.00 5.15 7.30 Uhr

Sehr niedrige Anzeigenpreise trotz der erheblich gestiegenen Auflage und der Verbreitungsdichte. (Man spricht darüber u. über die Erfolgsmöglichkeit.) Kluge Bremer nutzen viele Vorteile im eigenen Interesse!

Span-Obstkörbe

10 Kilogramm

38 ℳ

Verkauf Haushalt-Abteilung 3. Stock

KARSTADT

WELT THEATER

Nordstadt

Sonntag 4.30 u. 7.30, Mont. 7.30

Carola Höhn, Gustav Diessl, René Deltgen

Der grüne Kaiser

Wochenschau 1. Folge mit den neuesten Berichten

Sonnt. 11/2: Jugend-Vorstellg.

DREI UNTEROFFIZIERE

KdF

Groß-Varieté

vom 1. bis 15. September 1941

Centralhallen

Theatersaal — Eingang Düsternstraße

Tägl. 2 Vorstellungen mit vollem Programm

16 Uhr und 19.30 Uhr

Eintritt: Nachmittags RM. 1.—, abends RM. 1.— bis 3.—
Sämtliche Plätze sind numeriert

Vorverkauf: KdF.-Dienststelle, Nordstraße 45
Centralhallen-Kasse, Düsternstraße, täglich von 11—19 Uhr

ADMIRAL

Palast Hemmstr.

4.30 und 7.30 Uhr

Friedemann Bach

Gustaf Gründgens, Leny Marenbach, Eugen Klöpfer, Joh. Riemann, Camilla Horn u. a.

Wochenschau: Neueste Folge

Jugendliche ab 14 J. zugelassen!

2 Uhr: Jugend-Vorstellung

KINDERARZT DR. ENGEL

CAPITOL

Bremen-Grohn

Bis Montag!
Heute 4.30 und 7.15 Uhr

Unser Fräulein Doktor

mit
Jenny Jugo, Albert Matterstock

Für Jugendliche zugelassen!

Wochenschau: Neueste Folge

Heute 2 Uhr: Jugend-Vorstellung



Glaubt Ihnen und will Ihre Schriftprobe

HERSTELLER:
SOLINGER METALLWAREN-FABRIK
STÖCKER & CO. SOLINGEN

Nach wie vor . . .

Färberei Thomas

Waller-Heerstraße 122 Ruf 8 02 22

Filialen: Hemmstraße 116, Hansastraße 231 u. 69, Buntentorsteinweg 34, Osterfeuerbergstraße 105, Lloydstr. 81, Gröpelinger Heerstraße 261, Hastedter Heerstr. 129, Vegesacker Straße 69, Vor dem Steintor 14

Wiener Herbstmesse 1941

21. bis 28. September

Auskünfte erteilen: Die Wiener Messe-A. G., Wien, 62/VII., Messepalast, Fernruf: B 32520 sowie die Geschäftsstellen der Wiener Messe: Berlin W 35, Corneliusstraße 1, Fernruf: 251147 und Nürnberg, Frommannstraße 19, Fernruf: 23324, ferner die Beauftragten der Wiener Messe im Auslande und die größeren Reisebüros

---

STAATSTHEATER

Heute
11—13.50 Uhr
Geschloss. Vorst. Carl F. W. Borgward

Die lustige Witwe
18—21.45 Uhr
Außer Platzmiete!

Aida
Montag, 8. September
18.30—21.20 Uhr
Staffelanr., 2. Vorst., Gr. A

Die lustige Witwe
Dienstag, 9. September
18.30—21.20 Uhr
Dienstag-Platzmiete

Die lustige Witwe
Mittwoch, 10. September
18.30—21.50 Uhr
Sonder-Mittwoch Gr. A

Die Zauberflöte
Donnerstag, 11. September
18.30—22.00 Uhr
Donnerstag-Platzm. Gr. A
In neuer Inszenierung!

Don Carlos
Infant von Spanien
Schauspiel von Friedrich von Schiller

Freitag, 12. September
18.30—21.50 Uhr
Freitag-Platzmiete

Die Zauberflöte
Sonnabend, 13. September
18.30—21.20 Uhr
Sonnabend-Platzmiete Gr. A

Die lustige Witwe
Sonntag, 14. September
10—12.15 Uhr
Vorst. Hitlerjugend 1. Ring, 1. Vorst.

Der Biberpelz
14.30—17 Uhr
Kleine Preise 1.20—3.70 RM.
Außer Platzmiete!

Der Vogelhändler
Operette von Carl Zeller

18.30—21.15 Uhr
Donnerstag-Platzmiete Gr. B
In neuer Einstudierung!

La Bohème
Oper von G. Puccini

Junge Männer, die Interesse haben, dem Bewegungschor des Staatstheaters beizutreten, können sich bei der Intendanz des Staatstheaters melden.

SCHAUSPIELHAUS

Heute, Sonntag, 10.30 Uhr
Betriebsfeier für Focke-Wulf

Heute, Sonntag, 15.30 Uhr ○
Heimlichkeiten
Lustspiel von Scheu und Stiller

Heute, Sonntag, 19—21.30 Uhr:
Ein toller Fall
Lustspiel mit Musik von Impekoven u. Mathern
Musik: Peter Igelhoff

Montag: 19.30 (Geschl. Vorst.)
Dienstag: 19.00 (Geschl. Vorst.)
Der Fremde

Mittwoch: 19 Uhr, 2. Ka.-Mi.
Zum letztenmal
Der Fremde

Donnerstag: 2. So.-Do. ○
Freitag: Serie G/2 ○
Ein toller Fall

Sonnabend: 19 Uhr
Heimlichkeiten

Sonntag: 19 Uhr
Ein toller Fall

In allen Vorstellungen unserer Theater bringen wir die jeweilig neueste große
Deutsche Wochenschau

Beniamino Gigli
in dem neuen Großfilm

MUTTER

mit Carola Höhn, Friedrich Benfer

● Jugend nicht zugelassen ●
Vorverkauf für die 5.15- u. 7.45-Vorstellung von 11-1 u. ab 3 Uhr

TIVOLI

2.30 • 5.15 • 7.45

Stunden der Heiterkeit über Paul Linckes

Frau Luna

mit Lizzi Waldmüller, Fita Benkhoff, Theo Lingen

Jugend nicht zugelassen
Vorverkauf ab 2.30 a. d. Kasse

SCHAUBURG

4.30 • 7.30

Achtung! **SCHAUBURG** *Achtung!*

Heute vorm. 11 Uhr, Einlaß 10.30 Uhr!

Früh-Vorstellung: Der Mustergatte

Nur noch heute u. morgen!

Der Mustergatte

mit Heinz Rühmann, Leny Marenbach

● Jugend nicht zugelassen ●

Kassenöffnung 3.30 ● Vorverk. für die Abendvorstell. ab 4.30

MODERNES

4.30 7.30 • Montags 4.30 und 7.30

Nur noch heute u. morgen!

TRUXA

mit LAJANA

Hannes Stelzer, Rudi Godden, Hans Söhnker

● Jugend nicht zugelassen ●

DECLA

4.30 7.30 • Werktags nur 7.30

Das September-Programm im

ASTORIA

Humor • Neuheiten • Spitzenleistungen

Georg Krönlein ○ Binell ○ Gerda Blume
Gundel Laslowski ○ Leberto ○ Liesel Ehlers
Killato ○ Joe Rosee ○ 2 Tombellis
Waltraut Beck ○ Nera ○ Tonia Annett

dazu täglich die neuste Deutsche Wochenschau

Jeden Mittwoch, Sonnabend und Sonntag Gr. NACHMITTAGSVORSTELLUNG

Heute abend große volkstümliche Vorstellung

Eintritt 50 Pfg. ○ Kleine Preise

Atlantic-Künsterspiele

täglich nachmittags und abends das ausgezeichnete September-Programm

Arthur Scheibner

mit seinen Solisten spielt und singt im

ATLANTIC-CAFÉ

Rundfunk-Tausch
Rundfunk-Reparatur

ERSTE BREMER RADIO-TAUSCHZENTRALE

Marktstraße 17 • Ruf 28526

Eigene Werkstatt

Sie leistet viel und ist billig die „B.-Z."-Kleinanzeige

Eigenheimfinanzierung



(auch Hauskauf, Umbau, Instandsetzung usw.) mit II. Hypothek ankündbar zu nur 4,8% Zinsen durch steuerbegünstigtes Bausparen.

Kostenlose Vermittlg. auch der I. Hypothek

Verlangen Sie kostenlos und unverbindlich Aufklärungsschrift 558 über die neuen Bausparbedingungen v.d. der

Bausparkasse Deutsche Bau-Gemeinschaft AG.
Leipzig C 1, Georgiring 8/b

Sofortige Zwischenfinanzierung bei 30% Eigenkapital in geeigneten Fällen möglich!

DBG



Alte Platten
kauft gegen bar zu Höchstpreisen

MUSIK u. RADIO HAUS Warnke

Hutfilterstrasse 10

Ruf 23376/77



Entferne

ohne Stechen
ohne Schneiden
mit best. Erfolg

jede Tätowierung Muttermale Leberflecke

Blutschwamm · Kohlen · Pulverflecke · Warzen und andere Hautfehler. Das seltenste Album der Welt mit den schon entfernten Tätowierungen steht zur Einsicht E. Hümpfner, Bremen, jetzt: Katharinenstr. 8, gegenüb. Astoria. Tel.: 25480. Zu sprechen: Montag, den 8., Dienstag, den 9. und Mittwoch, den 10. September, in der Zeit von 10—12 und 15½—19 Uhr.

Stahlschränke

für Akten, Bücher u.s.w.



Geld- u. Panzerschränke
• Carl H. Grothe •
Ansgaritkirchhof 10

Eingedickter

Möhrensaft

Brotaufstrich

Markenfrei

Eimer 15 kg, per ½ kg RM. 1.20

Vorbestellungen werden noch angenommen

Lieferung etwa in 14 Tagen

Reformhaus Ahlhorn

Wegesende 34 und Langemarckstraße 82

Rund um den Roland

Bremer Volksbildungsstätten einst und jetzt

Bremen, 7. September

Als unser Vaterland durch den Umsturz des Jahres 1918 an den Rand des Abgrundes gebracht worden war, bot der Volkshochschulgedanke eine Möglichkeit, die Volksgenossen zu sammeln, die sich gegen den Marsch in eine marxistische Zukunft zu wehren bereit waren. Aus dieser Erwägung heraus habe ich damals durch eine Reihe von Aufsätzen zur Gründung von Volkshochschulen im nordwestdeutschen Raum aufgerufen und im Herbst 1919 die Bremer Volkshochschule gegründet, deren Arbeitsplan sich auf den drei Grundpfeilern Rasse, Volkstum und Heimat aufbaute. Diese Einstellung widersprach allerdings dem Geiste der Systemzeit durchaus, so daß es in den ersten Jahren nicht an Versuchen fehlte, die aufblühende Volkshochschule aus ihrer Bahn zu drängen. Trotzdem entwickelte sie sich auch weiterhin günstig und hatte nach wenigen Jahren bereits über 4000 Hörer zu verzeichnen. Da Rasse, Volkstum und Heimat zu den wichtigsten Grundgedanken der nationalsozialistischen Weltanschauung gehören, konnte ich die Bremer Volkshochschule nach der Machtübernahme dem Deutschen Volksbildungswerk zur weiteren Betreuung übergeben.

Nachdem ihre Arbeit mehrere Jahre geruht hat, nehmen die Bremer Volksbildungsstätten nunmehr im Staate Adolf Hitlers unter völlig anderen Voraussetzungen als vor 22 Jahren diese Arbeit wieder auf, ohne daß an der ursprünglichen Grundhaltung etwas geändert zu werden braucht. Möge ihnen unter der Bevölkerung Bremens allezeit ein erfolgreiches Wirken beschieden sein!

Der Senator für das Bildungswesen Dr. v. Hoff

Deutsche Heimschulen werden eröffnet

Im Laufe der Zeit werden, wie schon kurz gemeldet, in allen Teilen des Deutschen Reiches deutsche Heimschulen errichtet. Die Heimschulen werden, unabhängig vom örtlichen Schulbedürfnis, geschaffen und unterhalten. Sie sind bestimmt, Kinder Gefallener aufzunehmen und Kinder von Eltern, die im Auslande ihren Wohnsitz haben oder außerhalb des Reiches ihrem Beruf nachgehen, die als Politische Leiter, Offiziere, Beamte, Kaufleute usw. ihren Dienstort häufig wechseln oder aus beruflichen Gründen sich nicht in ausreichendem Maße der Erziehung ihrer Kinder widmen können, oder denen als Bauern, Arbeiter, Handwerker usw. mehr als bisher die Möglichkeit geboten werden soll, ihre besonders begabten Kinder den Anlagen gemäß erziehen zu lassen. Es werden deutsche Heimschulen für Jungen und für Mädchen eingerichtet, und zwar je nach Bedürfnis als Oberschulen, Gymnasien, Hauptschulen und gegebenenfalls auch als Volksschulen. Der Aufbau der deutschen Heimschulen wird durch Neugründung oder durch Umwandlung bisheriger Erziehungsstätten vollzogen. Durch einheitliche Führung sollen diese neuen Stätten der Gemeinschaftserziehung ihren Beitrag leisten zur Steigerung der unterrichtlichen Leistungen und zur Festigung der weltanschaulichen Haltung deutscher Jungen und Mädchen. Reichsminister Rust hat die oberste Leitung der deutschen Heimschulen dem SS-Obergruppenführer Heißmeyer als „Inspekteur der deutschen Heimschulen" übertragen. Obergruppenführer Heißmeyer ist weiten Kreisen bekannt als Inspekteur der nationalpolitischen Erziehungsanstalten. Die mittlere Schulaufsicht verbleibt in den einzelnen Gauen bei den bisher zuständigen Schulaufsichtsbehörden des Reiches bzw. der Länder.

Die ersten Heimschulen werden in diesen Tagen eröffnet. Ueber die Eröffnung weiterer Heimschulen wird in Kürze berichtet. Anmeldungen sind zu richten an die Inspektion der deutschen Heimschulen, Berlin-Grunewald, Königsallee 11 a.

Es wird verdunkelt:

von Sonntag . . . . . 20.15 Uhr

bis Montag . . . . . 6.00 Uhr

JACOBS
Kaffee-Ersatz-Mischung
die bevorzugte Qualität

„Hvor kommer De fra? - Woher kommen Sie?"

Ein Kapitel von der Wasserschutzpolizei

Es ist eine Selbstverständlichkeit, daß sich gerade der Bremer Volksgenosse beruflich und auch ideell eng mit seinem Hafen, mit all den riesigen Speichern, Schiffen und allen übrigen Anlagen verbunden fühlt. Gerade deshalb mag es ihn interessieren, daß außer unserer stolzen Luftwaffe und unserer unermüdlichen Flak auch noch die Wasserschutzpolizei ihren Teil mit zum allgemeinen Schutz des Hafengebietes gegen die Luftangriffe der RAF. beiträgt und schon viele größere Schäden durch ihren tatkräftigen Einsatz verhindert hat. Ich will es daher versuchen, einmal kurz etwas über den Aufbau und den Dienst im Krieg und Frieden der Wasserschutzpolizei zu schreiben.

Die deutsche Polizei ist neben der Wehrmacht ein Machtinstrument des Staates, die aber vornehmlich innere Aufgaben zu erfüllen hat. Trotzdem hat aber gerade dieser Krieg die Polizei auch vor Aufgaben gestellt, die ganz aus dem ursprünglichen Rahmen herausreichen und die Tätigkeit auf allen Fronten vom Norden Norwegens bis an die südliche Demarkationslinie verlagert hat. Somit hat auch die Wasserschutzpolizei, die allgemein als der jüngste Teil der Schutzpolizei angesehen wird, in besonderen Einsätzen an allen Fronten die Notwendigkeit ihres Daseins bewiesen und alle ihre Aufgaben in vorbildlicher Weise erfüllt. Viele Männer dieses Polizeiteils haben gerade im Westen, aber auch in der Heimat, ihre Haltung und Einsatzfreudigkeit mit ihrem Leben für Führer und Vaterland besiegelt.

Es ist daher an der Zeit, einmal etwas näheres über die Wasserschutzpolizei und ihren Dienst zu sagen und den Begriff S. W., wie die amtliche Abkürzung für Wasserschutzpolizei lautet, zu erläutern. Wenn man die Wasserschutzpolizei zu dem jüngsten Teil der Gesamtpolizei rechnet, so dürfte dieses eigentlich nur auf die Bezeichnung „Wasserschutzpolizei" oder die jetzige feste organisatorische Eingliederung in die Schutzpolizei Anwendung finden, nicht aber auf den Dienst als solchen. In Hamburg z. B. wird



Schwer ist der Dienst auf See: Hier muß der MKP.-Mann auf ein anderes Fahrzeug überspringen. Aufn.: Privat

dieser Dienst schon vom 18. Jahrhundert an ausgeübt. Aus der in dem genannten Jahrhundert gegründeten Schutenwache, den Hafengardisten, der Hafenrunde u. a. m. hat sich nach dem Weltkrieg die Hafen- und Schiffahrtspolizei gebildet. Ihre Aufgaben waren zwar polizeiliche, organisatorisch gesehen konnte man aber von einer so fest gefügten Eingliederung im Verbande der Schutzpolizei noch nicht sprechen. Ebenso war auch der nach dem Weltkrieg gegründete und 1931 wieder aufgelöste Reichswasserschutz noch nicht in dem Maße der Schutzpolizei angegliedert, wie es heute mit der Wasserschutzpolizei der Fall ist. Den Gedanken der Reichspolizei hatte er allerdings schon in sich verwirklicht. Neben diesen beiden genannten Organisationen hatten auch die in vielen Städten gebildeten Hafenpolizeien und die Rheinpolizei schiffahrtspolizeiliche Aufgaben zu erfüllen. Heute nun sind im Zuge der Vereinheitlichung auch diese Organisationen im Verbande der Wasserschutzpolizei zusammengefaßt, die wiederum ein Teil der Schutzpolizei geworden ist. Ihre Beamten mit denselben Dienstgraden und Dienstgradabzeichen wie ihre Kameraden in der Stadt, sind somit Männer der deutschen Polizei geworden. Die Tätigkeit wickelt sich nun auf allen Wasserstraßen, Kanälen, Seen und Häfen einschl. auf deren unmittelbar angrenzenden Landgebieten ab. Aber auch bis zur Dreimeilengrenze in See erstreckt sich ihre Dienstbefugnisse, die während des Krieges natürlich im vollen Schutz der Wehrmacht steht. Der Dienst ist besonders vielseitig, weil neben den rein schiffahrtspolizeilichen Aufgaben auch die der Landpolizei zum Teil mit zu erfüllen sind. Heute begegnen wir in allen Teilen des Großdeutschen Reiches den blauen Uniformen der Wasserschutzpolizei.

Aus diesen Voraussetzungen heraus haben sich die Richtlinien und Erfordernisse für die Kriegseinsätze entwickelt. Ganz besonders muß dabei zuerst der Einsatz in der Heimat selbst erwähnt werden, der gerade in den Hafenstädten wie Hamburg und Bremen hervortretende Beachtung findet. Hier wird von jedem unermüdlicher Einsatz verlangt; zumal doch gerade hier die Häfen die begehrtesten Angriffsziele der feindlichen Luftwaffe bilden, sind die großen Leistungen der SW. in luftschutzpolizeilicher Hinsicht erklärlich. In unermüdlicher Kleinarbeit und disziplinierter Ausbildung in Friedenszeiten ist der Grundstock zum heutigen Einsatz in den luftbedrohten Hafenstädten gelegt worden. Neben den Polizeireservisten, die ebenfalls voll ihre Kräfte eingesetzt haben, zeugen die Spezialtrupps von den Sonderaufgaben der SW. im Hafenluftschutz. So ist es immer wieder mit als ein Verdienst der Wasserschutzpolizei mit ihren Hilfskräften anzusehen, wenn die feindlichen Luftangriffe auf die deutschen Hafenstädte nicht die vom Feinde angenommene Wirkung erzielt haben.

Der Kriegseinsatz: Zum erstenmal seit dem Bestehen der wasserschutzpolizeilichen Organisation und der daraus entstandenen Wasserschutzpolizei haben ihre Männer oft in vorderster Front ihr Können und die Früchte ihrer vielseitigen Ausbildung diesem großen Freiheitskampf zur Verfügung gestellt. Außer dem Einsatz in Polen sind viele von ihnen zum erstenmal als Soldaten der Marineküstenpolizei in Norwegen eingesetzt worden. Zusammen mit den Soldaten aller Wehrmachtteile haben sie auf Zerstörern, Kreuzern und Transportern den Durchbruch nach Norwegen miterlebt und an vielen Stellen mit den ersten Landungsabteilungen diesen Boden betreten. Ihre Aufgabe, die schlagartige Besetzung der feindlichen Konsulate und Schiffe, die Sicherstellung aller darauf befindlichen Papiere, Dokumente und Waffen, die Gefangenennahme der zum Teil bewaffneten Besatzungsmitglieder und Inbesitznahme der Konsulatsangehörigen ist an allen Einsatzplätzen mustergültig gelöst worden. Auch der Secret Service hat durch die MKP. eine große Ueberraschung in einer norwegischen Stadt über sich ergehen lassen müssen. Viele Einzelfälle im Westen haben in besonderem Maße bewiesen, daß auch unvorhergesehene Sonderaufgaben, die ganz aus dem Rahmen des Einsatzbefehls herausreichten, trotzdem angepackt und erledigt wurden. Besondere Beachtung findet auch die Tatsache, daß die Einheiten der Wasserschutzpolizei im Norwegenunternehmen in Gruppen zusammengefaßt, stoßtruppartig eingesetzt wurden. Nach dem Kriege wird außerdem noch manche schneidige Tat der MKP.-Gruppe Narvik der Oeffentlichkeit bekannt werden. Wie die Bilder zeigen, ist der Dienst auch auf Vorpostenbooten und Bewachern ausgedehnt, der in der Geschichte der Wasserschutzpolizei besondere Beachtung finden wird. So sind nun die Dienstobliegenheiten heute entsprechend den besonderen Erfordernissen in den besetzten Gebieten normalisiert. Wenn sie auch nicht direkt an die polizeilichen Dienstangelegenheiten der Heimat heranreichen, so muß man bedenken, daß die Marinestützpolizei ja auch eine militärische Organisation ist. Trotzdem geben sie aber wichtige Aufschlüsse für die weitere Kriegsführung der Kriegsmarine und bilden einen unentbehrlichen Bestandteil in der wundervollen Organisation dieses Freiheitskampfes des deutschen Volkes.

Ob.-Feldwebel Hermann Menzel

Die Altstofferfassung unserer Schuljugend

Bremen lädt die besten Sammler und Altstofflehrer des Gaues Weser-Ems ein

Das Landeswirtschaftsamt schreibt uns:

Unsere Schuljugend hat begriffen, daß Altstoff der heimatliche Rohstoff ist. Es hat erst einige Zeit gedauert, aber nachdem der Reichskommissar für Altmaterialverwertung das Punktverrechnungssystem für die Schulvorsammelstellen angeordnet hat und für die Sammler mit den besten Punktergebnissen eine Einladung nach Berlin in Aussicht stellte, da ging es los! In einem Kreise des Gaues Weser-Ems haben zwei Mädchen zusammen rund 14 000 Kilo Altmaterial in drei Monaten zusammengetragen. Das ist kaum zu glauben. Und die Rückfrage ergibt: Die beiden Mädchen sind mit einem Handwagen durch die Straßen ihrer Heimatstadt gezogen und haben von Haus zu Haus gesammelt. Ja, diese beiden haben den ihnen vom Reichserziehungsminister auferlegten Kriegsdienst sehr ernst genommen und tatsächlich den früheren Altstoffsammler ersetzt. Ergebnis je 10 100 Punkte!

Wenn man nun annimmt, daß dieses eine alleinstehende Spitzenleistung ist, so irrt man gewaltig. Das nächste Ergebnis hat 8500 Punkte gebracht, und dann geht es so nach und nach abwärts. Außer diesen Einzelleistungen interessieren natürlich die Durchschnittsergebnisse. Da steht an erster Stelle im Gau die Stadt Osnabrück. Kein Wunder, wenn die Einzelergebnisse bis zu 10 100 Punkten ansteigen. Den zweiten Platz hält der Landkreis Osnabrück. Nun kommt die Schule mit dem besten Durchschnittsergebnis. Der Lehrer Heckmann hat in der Volksschule in Hustädte, Kreis Melle, das beste Durchschnittsergebnis im Gau — das fünftbeste im Reich! — erreicht und damit die zunächst in Front liegende Schule Arbergen überholt!

Heute treffen unsere Schüler und Schülerinnen, die die höchste Punktzahl erreicht haben, ihre letzten Vorbereitungen. Der Reichskommissar für Altmaterialverwertung hat sie eingeladen, drei Tage seine Gäste in der Reichshauptstadt zu sein. Am Montag, 8. September, treffen sie in Berlin ein: Irmgard Biermann, Olga Croon (Oberschule für Mädchen in Osnabrück), Marie Wessel-Bothe (Volksschule Behrte, Kr. Osnabrück-Land), und als Vertreter der gaubesten Schule: Ewald Wolkenhorst, Wilfried Heckmann und Friedrich Oberdiet (Volksschule Hustädte, Kr. Melle). Diese 6 Sieger im Gauwettkampf bei der Altstoffserfassung werden geführt von dem Lehrer Heckmann aus der Schule in Hustädte, Kreis Melle.

Außer diesen Schülern und Schülerinnen haben viele Jungen und Mädchen im Gaugebiet ihr Bestes getan und gehofft, daß sie zu den Teilnehmern der Reise nach Berlin gehören würden. Um diese Sammler für ihren Einsatz zu belohnen, hat sich das Landeswirtschaftsamt Weser-Ems in Bremen entschlossen, zu Sonntag, 14. September, aus jedem Kreise die drei fleißigsten Sammler und den aktivsten Altstofflehrer nach Bremen einzuladen. Wenn diese Reise auch in keinem Vergleich zu der Reise nach Berlin steht, so sollen die Gäste in Bremen doch herzlichst aufgenommen werden. In der offiziellen Belobigungsfeier wird jeder Mitheller bei der Altstoffsammlung ein Andenken erhalten. Ein gemeinsames Mittagessen und ein Theaterbesuch sind vorgesehen.

Wenn es diesen Schülern und Schülerinnen in Bremen gefallen hat, wird wieder ein großer Wettkampf einsetzen, denn die Sieger vom 2. Vierteljahr 1941 wollen auch im nächsten oder übernächsten Zeitabschnitt wieder Sieger sein, und die, die diesmal nicht dabei gewesen sind, möchten das nächste Mal an einer Auszeichnung teilnehmen. An die Volksgenossen in Stadt und Land, besonders an unsere Hausfrauen, sei die Mahnung gerichtet:

Haltet das Altmaterial bereit für die sammelnden Schüler und Schülerinnen, und wenn in einem Haushalt noch kein Schulkind regelmäßig kommt, so wird der Altstofflehrer der nächsten Schule bestimmt in der Lage sein, für die Zukunft einen Sammler zu bestimmen!

Fragen Sie Seegers, wenn es sich um Wäsche handelt.
SOGESTR. 26

DÄMONEN um Korsakoff

Kriminalroman von K.H. Böhmer

(14. Fortsetzung)

Da schlägt der Meyern das Gewissen. Sie hat nichts darüber verlauten lassen, daß Fräulein Haller sie aufgelockt hat, weil sie fürchtete, daß dann der Abend ins Wasser fallen würde. Nun aber meldet sich das Verantwortungsbewußtsein, und sie erzählt hastig, aber umständlich das scheußliche Erlebnis mit Korsakoff.

„Nee, wissense", schließt sie, „da muß ich aber mal nachhören: ich rufe sie einfach an! nen Moment mal, meine Herrschaften!"

Frau Meyer eilt zum Telephon, und — tatsächlich! — Hilde meldet sich! Die Meyern strahlt über das ganze Gesicht und öffnet die Zellentüre, damit Viktor, der ihr eitig gefolgt ist, zuhören kann.

„Ja, daß Sie müde sind, das kann ich ja verstehen! — War natürlich unangenehm, aber schließlich kein Beinbruch! — I bewahre, war doch gleich vergessen! — Wie meinense? Der Korsakoff liegt wieder dahinter? Na, Fräulein Haller, der ist heute die letzte Nacht in meiner Wohnung, da könnense Gift drauf nehmen! — Na, schlafense man gut; ich sehe nachher nochmal nach Ihnen. — Soll ich nicht? Kann ich verstehen, Fräulein Haller, Sie wollen mal so richtig durchschlafen! Ist unbedingt das Richtige! — Den Herrn Balk soll ich grüßen? Na, wartense mal 'nen Augenblick, der steht gerade neben mir!"

Frau Meyer reicht Viktor den Hörer und sieht ihn ermunternd an.

„Schönen Dank für Ihren Gruß, Fräulein Haller! — Sie glauben gar nicht, wie mich das freut! — Danke, werde ich den Herren ausrichten! — Na, wir wollen mal sehen: Hauptsache ist, daß es Ihnen wieder besser geht! Auf Wiedersehen und eine recht, recht gute Nacht!"

Glücklich lächelnd hängt Viktor ein.

„Na, was sagense nun, Herr Balk? Alles in bester Butter! Und nun machense aber auch mit! Ich habe mich doch so doll auf den Abend gefreut!"

Am Tisch richtet Viktor die Grüße Hildes aus, legt den Mantel ab und setzt sich.

„Also mal wieder Sturm im Wasserglas!" sagt Gustav gelassen.

„Gott sei Dank, ja", bestätigt Viktor. „Aber wenn ihr heute mittag Fräulein Haller gesehen hättet, würdet ihr wohl etwas mehr Aufmerksamkeit und Mitgefühl gezeigt haben!"

„Hast du denn Fräulein Hilde gesehen?" fragt Röbel.

„Ja, ich bin ihr begegnet", nickt Viktor ausweichend. Es geht ja schließlich niemand was an, daß Hilde ihn aufgesucht hat.

„W — weißt du, Viktor, ich w — will dir mal was sagen: Als wir starkes Interesse für Fräulein Haller zeigten, w — war dir das nicht recht, und jetzt, w — wo wir weniger Interesse zeigen, als wir haben, ist dir das auch w — wieder nicht recht!" muckt Theo auf.

„Wir haben uns nämlich verabredet, als Besiegte unsern Kummer stilschweigend zu versaufen!" ergänzt Gustav mit Betonung.

„Also schön, ich fühle mich getreten, den Stoff dazu zu liefern", lacht Viktor. „Was meint ihr zu Schwedenpunsch?"

Der Vorschlag wird einstimmig angenommen. Frau Meyer ist sogar begeistert. Sie hat nämlich schon einmal Schwedenpunsch getrunken, wobei eine tolle Geschichte passiert ist, die sie gerade mit allen Zutaten auftischen will, als Herr van Dommen im Lokal erscheint. Frau Meyers ganze Aufmerksamkeit ist nun auf den Astrologen gerichtet. Sie bricht ihre Rede sofort ab.

Herr van Dommen geht von Tisch zu Tisch und wechselt leise einige Worte mit den Gästen. Bald erreicht er auch seine Hausgenossen.

„Es ist gut, daß ich Sie treffe, meine Herrschaften, denn längst ist es für alle, die in unserem Hause wohnen, Zeit, sich das Horoskop stellen zu lassen", sagt der Astrologe mit Grabesstimme. „Nicht alle werden noch lange Bewohner dieses Hauses sein!"

„Stimmt auffallend! Soviel ich weiß, wird der ehrenwerte Herr Korsakoff in den nächsten Tagen an die Luft gesetzt", erklärt Gustav. „Nicht wahr, Frau Meyer?"

„Nee, nun seiense doch nicht gleich so spöttisch, Herr Röbel", lenkt die Wirtin ein, die ganz zappelig geworden ist vor Neugier. „Lassense mich doch mal hören, was Herr van Dommen zu sagen hat!"

„Bitte sehr — eine Flasche Cederlund!" meldet der Kellner und stellt Gläser und Eisschalen zurecht.

Van Dommens Augen haben einen durchaus irdisch gerichteten Blick bekommen. „Cederlund" flüstern seine Lippen, die er sich heimlich leckt.

„Nehmen Sie Platz, trinken Sie ein Glas mit, Herr van Dommen", lädt Viktor aus Freundlichkeit gegen Frau Meyer ein.

„Danke, sehr gerne! Ja wissen Sie, ich könnte Ihnen so mancherlei erzählen: die Sterne lügen nicht! An welchem Datum sind Sie geboren, mein Herr?" fragt er Gustav, der mit mokantem Lächeln dasitzt.

„Am 1. April."

„Dann sind Sie ein „Fisch."

„Stimmt auffallend! Aber diesmal haben Sie unrecht: um diese Zeit steht nämlich die Sonne im Zeichen des Widders! Prosit, Herr Astrologe!" lacht Röbel und trinkt van Dommen zu, der mit gemischten Gefühlen nachkommt.

„Auch ein Astrologe kann sich einmal irren, Herr, aber die Sterne lügen trotzdem nicht". protestiert verlegen van Dommen.

Der Schwedenpunsch tut seine Wirkung. Die Gesellschaft wird zusehends ausgelassener. Nur Viktor merkt man es an, daß er sich gewaltsam in die Stimmung hineinsteigert.

„Können Sie mir sagen, Herr van Dommen", fragt es plötzlich, „ob in dieser Stunde irgend etwas geschieht, was mich berühren müßte?"

Van Dommen läßt sich verschiedene Daten geben, notiert, kombiniert — schließlich kommt das erstaunliche Resultat: „Das Schicksal schläft nie!"

„Fabelhaft!" ruft Viktor und stimmt mit ein in das Gelächter, das sich aller Tischgenossen bemächtigt hat.

Theo steckt dem Kassehausprospekten diskret ein Geldstück zu und sagt: „D — damit wir Ihre Geschäftszeit nicht unnötig in Anspruch nehmen. K — können Sie mir vielleicht noch f — folgende Frage beantworten: Wenn ich ein „Schütze" bin und meine Frau eine „Jungfrau" ist, b — bekommen wir dann „Zwillinge?"

Das ist Adalbert van Dommen zu viel. Mit entrüsteter Miene erhebt er sich. „Ich sehe, Ihr Sinn ist in dieser Stunde verschlossen für die Sterne!"

Er trinkt sein Glas aus, verbeugt sich und geht.

„Herr Ober, noch eine Flasche!" ruft Gustav.

Und das ist nicht die letzte, die an diesem merkwürdigen Abend getrunken wird, denn plötzlich kommt Roma Caracho mit ihrer Freundin Ursula Holle an den Tisch geträllert.

Mit großem Hallo steigt eine Nachfeier des „Festes in Coquenille"!

*

Es ist Mitternacht.

Aus dem Keller des Atelierhauses kommt ein Gepolter.

Ein rosthraun gefleckter, prachtvoller Kater springt durch das offene Fensterchen der Kellertüre in den Hausflur, jagt, einen Ausweg suchend, umher und stürmt dann in wilder Flucht die Treppe hinauf.

Wie die Väter einst gestritten,
Was sie trugen und erlitten,
Sagt euch der Geschichte Buch.

Laßt sie nicht zuschanden werden,
Was der Väter Kraft auf Erden
Einst begann, vollbringt es ihr.

v. Wildenbruch

Ein Fluch dringt aus dem Keller, die Türe fliegt auf, Proske stürzt heraus und rast nach kurzer, wirrer Umschau dem Kater nach.

Proskes Gesicht ist verzerrt. Speichel läuft ihm aus den Mundwinkeln. In seiner Rechten hält er den Stiel eines Beiles.

„Verdammt, daß ihm das Biest entwischen mußte, daß er an das Türfenster nicht dachte.

Es war der „Tiger", auf den er schon seit einem Jahr lauerte. Heute sollte es gelingen! Eine Stunde hatte er im Baldriandust am offenen Kellerfenster gewartet.

„Ich Esel!" flucht er und nimmt keuchend zwei Treppenstufen auf einmal; sich mit der Linken am Geländer hochziehend, hißt er nach. Er ist in einem Zustand der Raserei.

Als Proske die letzten Stufen vor dem Ateliergeschoß nimmt, sieht er, wie der „Tiger" von der schmalen Treppe zum Boden, dessen Luke geschlossen ist, mit mächtigem Satz hinabspringt und im Türspalt der Korsakoffschen Wohnung verschwindet.

Mit der Kraft der Wut schleudert Proske dem Tiere das Beil nach, das in Höhe des Schlosses die Tür trifft und sie nun ganz aufstößt.

Proske stürmt nach und sieht in der Diele, daß auch die Studentüre Korsakoffs offen und Licht im Zimmer ist. Aber das dringt gar nicht bis zu seinem Bewußtsein vor. Er tritt ein.

Klirrend fällt etwas zu Boden.

Der „Tiger" rast an ihm vorbei und fegt die Treppe hinunter.

Wohl zwei Minuten dauert es, bis Proske wieder auf dem Flur erscheint.

Er taumelt gleichsam durch die Türe und lehnt sich gegen die Wand, wo er eine Weile apathisch verharrt. Dann wischt er sich mit dem Taschentuch kalten Schweiß von der Stirne.

Plötzlich gellt unten vom Treppenhaus her ein Angstschrei und ein Poltern.

(Fortsetzung folgt)

„Appelle der Jugend" in Bremen

Vom 8. September bis 7. Oktober werden in allen Kreisen der DAF.-Gauwaltung Weser-Ems Jugendbetriebsappelle und Jugendappelle in Zusammenarbeit mit den örtlichen Dienststellen der Hitler-Jugend und des BDM. durchgeführt. Die Jugend will durch diese Appelle beweisen, daß sie neben Berufseinsatz und HJ.-Dienst mit ganzem Herzen an Kampf und Sieg für Deutschlands Größe teilnimmt. Sie will unterstreichen, daß sie im Arbeitsleben mit an erster Stelle steht und in tiefer Hingabe wert sein will, in dieser endgültigen Auseinandersetzung zweier Welten volle Anerkennung zu erringen. Dieser Haltung und Disziplin werden die Appelle Ausdruck verleihen. In Bremen sind diese Appelle für den 8. und 9. September angesetzt. Die Jugendlichen aus Einzelhandel und Handwerk werden Gelegenheit haben, an den Veranstaltungen der Ortswaltungen teilzunehmen. Im Rahmen der festlich gestalteten Appelle werden namhafte Redner zu der Jugend sprechen. Gaubmann Bruno Dieckelmann wird am 8. September in einem der großen Bremer Werke die Reihe der Jugendbetriebsappelle eröffnen. Außer den betriebsgebundenen Veranstaltungen finden in den nachstehenden Ortswaltungen Appelle statt:

Ortswaltung Fedelhören. Montag, 8. September, 8 Uhr im Seniorw. Fedelhören 7.

Ortswaltungen Freihafen, Westen, Hanse, Walle, Ostertor-Steuerberg. Montag, 8. September, um 8 Uhr im Wilhelm-Decker-Haus, Saal 8.

Ortswaltung Hemelingen. Dienstag, 9. September, um 16 Uhr im „Alten Krug", Hemelingen.

Ortswaltungen Vieser, Gröpelingen, Oslebshausen. Dienstag, 9. September, um 20 Uhr im Gemeinschaftshaus Halmerweg.

Ortswaltung Herdentor. Dienstag, 9. September, 17.30 Uhr im Fruchthof. Breitenweg 21/22. Eingang Wiesenstraße.

Ortswaltungen Hastedt, Hohwisch, Sebaldsbrück, Osterholz. Dienstag, 9. September, 8 Uhr im Gemeinschaftshaus Hastedt, Hastedter Heerstraße.

Ortswaltungen Neustadt-N., Hohentor, Neustadt-S., Neuenlande. Montag, 8. September, 19.30 Uhr Kaserne Neustadtswall (Kantine).

Ortswaltung Ostertor. Dienstag, 9. September, um 17.30 Uhr im Gemeinschaftsraum der Fa. Flamme, Ostertorsteinweg 84.

Ortswaltungen Roland und Alstadt. Montag, 8. September, 18 Uhr bei Fa. A. Karstadt AG., Eingang Gr. Hundestraße.

Prüfung der Koch- und Kellnerlehrlinge

Die fachmännische Ausbildung des Nachwuchses ist auch während der Kriegszeit eine wichtige Aufgabe. Daß sie mit Sorgfalt und Verantwortungsbewußtsein vorgenommen wird, zeigte die von der Industrie- und Handelskammer Bremen, Einzelhandelsabteilung, veranstaltete Gehilfenprüfung für das Gaststätten- und Beherbungsgewerbe. In den Räumen des Hauses „St. Petrus" mußten Koch- und Kellner-Lehrlinge nach einer schriftlichen Prüfung, die neben einer sinngemäßen Verdeutschung von küchentechnischen Ausdrücken aus einem sachlichen Aufsatz und Rechenaufgaben bestand, in der praktischen Prüfung beweisen, was sie in ihrer Lehrzeit und in der Berufsschule gelernt haben. Die Kochlehrlinge erhielten den Auftrag für ein anzufertigendes Gericht, das auch alle in der besten Art schmackhaft zubereiteten. Im Servieren der Gerichte und des Weines stellten dann die Kellnerlehrlinge ihr Können unter Beweis. In Anbetracht der Zeitumstände haben die Lehrlinge, die auch die Prüfungskommission feststellte, beachtliche Leistungen aufzuweisen. In Anwesenheit von Staatsrat von Hagel, Direktor Scharnhusen von der Industrie- und Handelskammer und dem Leiter der Wirtschaftsgruppe Gaststätten- und Beherbergungsgewerbe, Jahn, konnte die Prüfungskommission, die unter Leitung von Pg. Waldmann mit den Mitgliedern Heeren, Fischer, Boelke und Meist amtierte, die Lossprechung aller Lehrlinge vornehmen. Besondere Anerkennung fanden auch die Lehrer der Berufsfachschule Hannawald und Thümler.

Feierstunde beim Polizei-Reservebataillon

In einer schlichten Feierstunde gedachte gestern ein in Bremen stationiertes Reserve-Polizei-Bataillon des Tages, an dem es vor zwei Jahren aufgestellt wurde. Auf den Sportplatz der Unterkunft, der das Bataillon schon so manchesmal beim Appell sah, waren gegen Mittag die Kompanien des Bataillons mit Musikkorps und Spielleuten angetreten. Unter den Gästen des Bataillons sah man u. a. den Polizeipräsidenten Bremens, Oberst Schroers und den Kommandeur der Bremer Schutzpolizei, Oberst Ziller. Der Bataillonskommandeur Major Möller-Franzen meldete dem Polizeipräsidenten die Paradeaufstellung, und unter den Klängen des Präsentiermarsches der Schutzpolizei schritt Oberst Schroers mit Oberst Ziller und dem Bataillonskommandeur die Front des Bataillons ab. Die festlichen Klänge der Ouvertüre „Dem deutschen Volke", die das Musikkorps der Bremer Schutzpolizei unter seinem Musikleiter Fischer spielte, leiteten darauf die Feierstunde ein. Nach dem Marsch „Regimentsgruß", den Musikkorps und Spielleute schneidig zu Gehör brachten, schritten Kommandorufe über den Platz. Die Kompanien präsentierten das Gewehr, und dann gedachte der Bataillonskommandeur der Gefallenen der Polizei, der Wehrmacht und des Sicherheits- und Hilfsdienstes.

Dann nahm Major Möller-Franzen das Wort. In einer kurzen Ansprache schilderte er den Einsatz des Bataillons im Polenfeldzug und gab dann einen Ueberblick über die Tätigkeit seiner Männer im inneren Einsatz. Eine „altdeutsche Fanfare" ertönte, die nicht nur für das Ohr bestimmt war, sondern auch dem Auge vieles gab. Die auf einem Podium stehenden Fanfarenbläser mit ihren blitzenden Instrumenten, in ihrer Mitte der mächtige Schellenbaum und davor der Paukenschläger mit den beiden Kesselpauken boten ein prächtiges Bild. Als die Fanfaren verklungen waren, sprach Polizeipräsident Oberst Schroers von dem Freiheitskampf des deutschen Volkes, der sich so wesentlich von dem vorigen Kriege unterscheidet, denn diesmal, so betonte der Polizeipräsident, gibt es kein Versagen der inneren Front, denn wir haben als stärkste Waffe unsere nationalsozialistische Volksgemeinschaft, die alle unsere Feinde zerschlagen wird. Wieder stand das Bataillon unter Präsentieren Gewehr, als Oberst Schroers das Sieg-Heil auf Führer und Volk ausbrachte.

Die Lieder der Deutschen beendeten darauf die eindrucksvolle Feier. Dann wieder Kommandos und mit klingendem Spiel marschierte das Bataillon durch mehrere benachbarte Straßen und wieder zurück zur Unterkunft, wo die Musik ausschwenkte und die Kompanien in schneidigem Parademarsch an dem Polizeipräsidenten, dem Kommandeur der Schutzpolizei und den übrigen Gästen vorbeimarschierten.

H—s.

Luftschutzdisziplin auch am Tage!

Der Polizeipräsident teilt mit: Bei den letzten Fliegeralarmen am Tage ist erneut festgestellt worden, daß die Bevölkerung die Fliegeralarme zum größten Teil nicht beachtet. Ich mache darauf aufmerksam, daß der Fliegeralarm nur gegeben wird, wenn dieses dringend erforderlich ist. Jeder, der sich auf der Straße bewegt und nicht die nächste Schutzmöglichkeit (Häuser oder Schutzräume) aufsucht, gefährdet sein Leben und macht sich strafbar. Es liegt bei Nichtbefolgung ein nichtluftschutzmäßiges Verhalten vor. Die Folgen, die sich hieraus ergeben, hat der Betreffende selbst zu tragen. Die Polizeiorgane sind angewiesen, schärfstens vorzugehen und Anzeigen vorzulegen. Ich werde entsprechende Strafen festsetzen.

Schalenwildbewirtschaftung. Das Ernährungsamt weist alle Jagdausübungsberechtigten und gewerblichen Betriebe, die Schalenwild zerwirken, auf die heutige amtliche Bekanntmachung hin, wonach hinsichtlich der Abrechnung abermals einige Aenderungen eingetreten sind.

Unter dem Hoheitsadler

NSDAP.

Kreisleitung. Achtung, Fahnenträgerausbildung. Donnerstag, 11. September, 20 Uhr: Antreten der Fahnenträger mit je 2 Begleitern im Garten der Kreisleitung. Erscheinen Pflicht.

Ortsgruppe Buntentor. Montag, 8. September, 19.30 Uhr Arbeitstagung der Stabs- und Zellenleiter in der Dienststelle.

Ortsgruppe Borgfeld. Dienstag, 9. September, im Gemeindehaus 20.30 Uhr dringende Sitzung der Pol. Leiter, Ortsfrauenamtsleiterin, Ortsamtswalter der Gliederungen und angeschlossenen Verbände. Ortsbauernführer und Bürgermeister.

Ortsgruppe Wilhelm Decker. Achtung! Die für Mittwoch, 10. September, angesetzte Arbeitstagung findet nicht statt. Neuer Termin wird bekanntgegeben.

Ortsgruppe Findorff. Montag, den 8. September, 20 Uhr Sitzung der Politischen Leiter und Helfer im Parteiheim Hemmstraße. Kurzvortrag von Pg. Schröder.

Ortsgruppe Ostertor. Politische-Leiter-Sitzung mit allen Helfern Dienstag, 9. September, 20 Uhr. Gleichzeitig Vorführung der Wochenschau. — Freitag, 12. September, Ausgabe der Lebensmittelkarten ab 16 Uhr, Lerchenstr. — Sonntag, 14. September, Rückgabe der Mappen von 10.30 bis 12 Uhr Lerchenstraße.

Ortsgruppe Osten. Dienstag, 9. September, 20.30 Uhr Sitzung der Politischen Leiter in der Goldenen Kugel.

Ortsgruppe Obervieland. Dienstag pünktlich 20 Uhr Schulungsabend im Parteihaus. Teilnahme für alle Pol. Leiter, Walter, Warte und Walterinnen Pflicht. (Mösl. Uniform.)

Ortsgruppe Rablinghausen. Montag, 8. September, 20 Uhr Politische-Leiter-Sitzung Schule Wiedhofstraße. Erscheinen sämtlicher Pol. Leiter, Walter, Warte der Gliederungen ist Pflicht.

Ortsgruppe Woltmershausen. Montag, 8. September, Stabs- und Zellenleiter-Sitzung in der Geschäftsstelle Woltmershauser Straße 241, um 19.30 Uhr.

NS.-Frauenschaft

Ortsgruppe Fedelhören. Montag, 8. Sept., 18.30 Uhr Marken-abrechnung. Dienststelle Hafen. Dortselbst Dienstag, 9. Sept., von 10 bis 16 Uhr Nähstube. Bitte um rege Beteiligung.

Ortsgruppe Hohwisch, Kindergruppe. Der Heimnachmittag findet am Dienstag, 9. Sept., 15 Uhr im Gemeinschaftshaus Hechstraße 21, statt. Alle müssen alle Kinder erscheinen.

Ortsgruppe Neustadt-Süd. Donnerstag, 11. Sept., 20 Uhr nehmen alle Leiterinnen und Mitarbeiterinnen der Ortsgruppe an einer dringenden Besprechung bei Sieler, Weidmannstaal, teil.

Ortsgruppe Ostertor. Arbeitsbesprechung aller Zellen- und Blockfrauenschaftsleiterinnen und Sachbearbeiterinnen am Montag, 8. Sept., 20 Uhr, NSV., Beim Stein. Kreuz 9 I. — Ausfall nach dem Krähenberg. Treffpunkt 15 Uhr an der Stelwallfähre, Kuchen mitbringen.

NS.-Volkswohlfahrt

Ortsgruppe Weidedamm. Mittwoch, 10. Sept., 19.30 Uhr findet eine Sitzung sämtlicher Mitarbeiter im Lloydheim statt. Erscheinen aller unbedingt erforderlich.

Reichsbund der Körperbehinderten, Kreisbund Bremen, Mainstr. 46, Mitgliederversammlung am 7. September um 11 Uhr im Lokal zur Erlenstube, Erlenstraße, Ecke Richthofenstraße.

Ortsgruppe Freihafen. Montag, 8. September, 19.30 Uhr Arbeitstagung bei Würdemann, Landstr., Ecke Kölner Str. Teilnahme aller Amtswalter und Amtswalterinnen dringend erforderlich.

Ortsgruppe Hansa. Arbeitstagung für alle Mitarbeiterinnen und Mitarbeiter Montag, 8. September, 19.30 Uhr im Saale des Gottfried-Talle-Hauses.

Ortsgruppe Neptun. Vollversammlung aller Amtswalter (innen) am Montag, 8. September, um 19 Uhr im BDM.-Heim, Wartburgstraße 111. Erscheinen unbedingt erforderlich.

Kriegswinterhilfswerk

Ortsführung Hastedt. Anträge auf Unterstützung ab Montag, 8. Sept., in der Geschäftsstelle, Hastedter Heerstr. 215 a, von 16 bis 18.30 Uhr, außer Mittwoch und Sonnabend. Ausweiskarte des Vorjahres mitbringen, ebenso Renten-papiere oder sonstige Einkommensausweise und Mietquittungsbücher.

Ortsführung Huckelriede. Annahme der Betreuungs-Anträge erfolgt jeden Dienstag von 19 bis 20 Uhr im NSV.-Haus, Kirchhuchtinger Heerstr. Verspätet gestellte Anträge können bei der nächsten Ausgabe nicht berücksichtigt werden.

Ortsführung Ohlenfleierberg. Annahme von Anträgen Walter Heerstr. 32, Ecke Elisabethstraße, montags, dienstags, freitags von 9 bis 12 und 16 bis 18 Uhr.

Ortsführung Freihafen. Anträge werden montags und donnerstags von 9 bis 13 Uhr in der Geschäftsstelle Kölner Straße 99 entgegengenommen. Ausweise, Einnahmebelege, Rentenbescheide usw. sind mitzubringen.

Ortsführung Neustadt-Süd. Anträge werden nur noch bis Mittwoch von 10 bis 12 und Mittwoch nachmittag von 17 bis 19 Uhr entgegengenommen.

Ortsführung Oslebshausen. Anträge können nur am Dienstag von 10 bis 12 Uhr und Donnerstag von 17 bis 18.30 Uhr gestellt werden. Lohnnachweis, Rentenbescheid und Mietbuch mitbringen.

Ortsführung Pagenkorn. Anträge sind zu stellen am Montag, 8. Sept., von 10 bis 12 und 16 bis 18 Uhr.

Ortsführung Peterswerder (Am schwarzen Meer 45). Anträge werden angenommen in unserer Dienststelle Am schw. Meer 43 von 9 bis 12 Uhr. Lohnnachweise mitbringen.

Die Deutsche Arbeitsfront

Montag, 8. September 1941

Ortswaltung Hohentor. Amtswalterschulung in der „Lohmühle", Langemarckstr./Ecke Mainstr., 20.30 Uhr. — Stabswalterschulungen jeden Montag und Donnerstag von 19.30 bis 20.30 Uhr in der Dienststelle.

Ortswaltung Hastedt. Arbeitsbesprechung der Stabswalter in der Geschäftsstelle 18.30 Uhr.

Ortswaltung Osten. Stabswalterschulung in der Dienststelle 20.30 Uhr.

Ortswaltung Neustadt-Nord. Sitzung der Blockobmänner der Zelle 05 in der Dienststelle 20 Uhr.

Dienstag, 9. September 1941

Ortswaltung Peterswerder. Sitzung der Stabs- und Zellenwalter, Besprechung des Rundschreibens mit den Betriebsobmännern in der Dienststelle 20 Uhr.

Ortswaltung Buntentor. Sitzung der Stabswalter und Zellenobmänner in der Dienststelle 20 Uhr.

Ortswaltung Weser. Sitzung der Stabswalter, sämtlicher Betriebsobmänner sowie der Hauptbetriebszellenobmänner der NS. Weser im Saal des Gesundheitshauses, Halmerweg 7, 20 Uhr.

Ortswaltung Hemelingen-Neu. Sprechabend „Das Deutsche Handwerk" im Lokal „Alter Krug", 19 Uhr.

Deutsches Rotes Kreuz

DRK.-Bereitschaften (m) Bremen 1—7 und (w) Bremen 1—4. Mittwoch, 10. September, und Mittwoch, den 24. September, 19.30 Uhr, DRK.-Kreisstelle, Mühlenstraße, Vortragsabend unter Mitwirkung des DRK.-Musikzuges. Es spricht ein Gaupropagandawart der NSDAP.

DRK.-Bereitschaften (m) Bremen 1—E Mittwoch, 17. September, 19.30 Uhr, DRK.-Kreisstelle, Mühlenstraße: Weltanschaulicher Vortrag SA.-Obertruppführer Ahrens spricht über die Punkte des Parteiprogramms.

„Hoch hinaus Hinterhof!" Kleine Sünder in großer Stadt. – Berliner Gerichtsbericht von Zinn

Die allzu ehrlustige Aerztin

Eine ledige Aerztin lernte einen 45jährigen Gottfried kennen. Sie mag tüchtig in ihrem Fach gewesen sein, nur Seelendiagnosen vermochte sie nicht zu stellen, sonst hätte sie sich mit Gottfried nie eingelassen. Zwar war er äußerlich eine ansprechende Erscheinung, groß, energisch, scharfgeschnittener Charakterkopf, vollendeter Renomierinp. Aber innerlich? Ein Dutzend Vorstrafen war die trübe Spur seines Wirkens.

Zwischen Frau und Mann entwickelte sich eine tiefe Freundschaft. Gottfried ließ hin und wieder durchblicken, daß er feste Verbindungen habe. Er könne legale Lebensmittel beschaffen. Ein dickes Paket sei bereits eingetrudelt. Der Poststoße habe es während Gattrieds Abwesenheit vorgezeigt. 20 Emmi seien zur Einlösung nötig. Die Aerztin zückte die Brieftasche und legte das Geld aus. Ein paar Tage später kam Gottfried tiefgeknickt mit der Nachricht, die Post habe das Paket zurückgehen lassen. Doch habe er eine legale Quelle auf dem Lande, wohin er jetzt zu fahren gedenke. Mit 100 Mark ließe sich allerhand in den Bratofen zaubern. Wieder machte die Aerztin das Geld locker, und Gottfried ließ sich auch zum Bahnhof begleiten. Aber die versprochene Ansichtskarte schickte er nicht. Hatte er so viel mit den Puten und Rehkeulen zu tun?

Die Sache nahm einen unerwarteten Verlauf. Nach 14 Tagen war Gottfried wieder da, ohne Eßbares. Er machte einen durchgedrehten Eindruck und erzählte, man habe ihn wegen der Lebensmittel bei den Hammelbeinen gefaßt. Ein Strafverfahren laufe. Natürlich müsse sich Gottfried vor Gericht von seinem Anwalt Dr. Soundso verteidigen lassen. Ihm habe er 75 Mark Honorar auf den Tisch knöcheln müssen. Da doch „Trudel" an der Aussicht auf den fetten Braten genau so beteiligt gewesen sei, wie Gottfried, wäre es nur recht und billig, wenn die Unkosten zur Hälfte übernehme. Diesmal blieb die Aerztin zugeknöpft. Sie rief bei dem bekannten Anwalt an und erfuhr von ihm, daß Gottfried sie beschwindelt hatte. Nichts von einem Lebensmittelverfahren! Zwar schulde Gottfried dem Anwalt aus einer vorjährigen Strafverteidigung nach 40 Eier, aber die habe der Anwalt schon halb in den Rauch geschrieben.

Am nächsten Tage erhielt die Aerztin von Gottfried einen Brief etwa folgenden Inhalts: „Was ist mit Ihrem Honoraranteil? Die Sache eilt! Morgen erwarte ich Sie und das Geld. Ist es nicht genug, daß ich mich mit dem Verfahren herumzuleiden habe sind moralisch verpflichtet, die Hälfte der Kosten zu tragen. Sie können es vermeiden, daß ich mich zu jenem Schritt verleiten lasse, den ich, wenn Sie vernünftig sind, nie tun würde!" Dieser Brandbrief ließ bei der Aerztin die Eiszapfen abgekühlter Zuneigung klirren. Sie trug ihn zur Polizei, und die sah sich den „Kavalier" etwas genauer an. Unter seinen Vorstrafen war eine wegen versuchter Erpressung. Diesmal ging die Anklage auf fortgesetzten Betrug (im Laufe der Zeit hatte Gottfried der Aerztin über 300 Mark abgeknöpft, obwohl er nie an die Beschaffung „legaler" Lebensmittel gedacht hatte) und fortgesetzter Erpressung. Das Urteil lautete auf 15 Monate Gefängnis. Der Angeklagte habe sich als besorgter Freund in das Vertrauen einer Frau geschlichen, sei dann zum lästigen Bettler mit der offenen Hand, zum Betrüger und schließlich zum Erpresser geworden. Hastbefehl!

Radio Holtkamp Ihr Radio-Fachmann Vahrer Str. 46 · Ruf 4 46 36 u. Hemeling., Bahnhofstr. 16
HEIMANLAGEN / EIGENE REPARATURWERKSTATT

Wasserstände der Weser

	Hann.-Münden	Carlshafen	Hameln	Minden
3. September	2.23	3.11	2.22	2.04
4. September	2.08	2.93	2.31	2.04
5. September	1.98	2.85	2.16	2.72

Hinweise

Hier folgende Mitteilungen gehören zum Anzeigenteil.

Frauen-Erwerbs- und Ausbildungsverein Bremen

Am 1. Oktober 1941 beginnen neue Kochkurse, Nähkurse, Hauswirtschaftskurse und ein hauswirtschaftlicher Lehrgang für Hausschülerinnen.

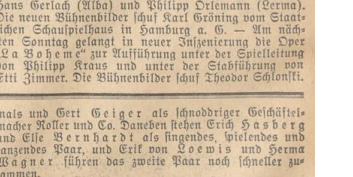
Näheres zu erfragen in der Geschäftsstelle **Pelzerstraße** 1 Sprechstunde täglich von 10.30—12.30 Uhr und Mittw. nachmittags von 16.00—18.00 Uhr

Domgemeinde

Wiederbeginn des Unterrichts im Lehrsaal Pastor Rahm: Knaben: Montag nachmittag; Mädchen: Dienstag nachmittag

Reichswerk Buch u. Volk Goethebund

Die erste Vorstellung im Staatstheater findet am 15. September statt: „Zauberflöte". Anmeldungen bis Freitag, 12. September, in der Geschäftsstelle, Dechanatstr. 1 b/c, 11.00 bis 13.30 Uhr. Fernsprecher: 2 75 10.



100. Geburtstag Anton Dvoraks

Am 8. September 1941 — Von Hans Joachim Moser

Unter den zahlreichen Komponisten, die das tschechische Volk hervorgebracht hat, sind die zwei — wenigstens aus unserer Sicht — bedeutendsten Smetana und Dvorak gewesen, der erstere durch Liszt, der zweite durch Brahms persönlich mehr mit unserer Musikkultur verbunden. Während in Smetana, dem Meister der „Verkauften Braut", das Erwachen zu bewußtem slavischem Volkstum erst später, dann aber desto stärker erfolgt zu sein scheint, ist Dvorak seit je Patriot — aber doch in gemäßigten Graden — gewesen, der seine Zugehörigkeit zum Hussitenstamm schon durch die Vornamenform „Antonien" gern betont hat.

Sein Leben ist recht wenig interessant verlaufen; selbst seine Hauptbiographie von Otokar Sourek weiß nicht viel mehr zu berichten, als daß der Sohn eines kleinen Wirtes aus dem böhmischen Dorf Nelahozeves (nördlich von Prag) beim deutschen Schulmeister Bratsche, Klavier, Orgel und Generalbaß erlernte, im Herbst 1857 auf die Orgelschule nach Prag kam, die er zwei Jahre später mit mittelguten Zensuren meistig, und als Bratschist des Nationaltheaters ein Werk lückenlos aus nächste reihte, bis ein anfangs der 70er Jahre auf ihn aufmerksam wurde. Einer Kantate „Hymnus", die das erstmalige Erwachen der Tschechen seit der Schlacht am Weißen Berg verherrliche, dankte er den ersten größeren Erfolg; eine Es-dur-Sinfonie trug ihm 1875 den österreichischen Staatspreis ein (Hanslid, Brahms und Herbeck waren die Preisrichter). Er heiratete, vertauschte das Orchesterpult mit einer Organistenstelle, schrieb zwei romantische Opern, immer weiter Kammermusik, Lieder, Duette, Sinfonien, Konzerte — der Tod mehrerer Kinder ließ als bedeutendes oratorienhaftes Werk ein „Stabat mater" reifen, Brahms empfiehlt ihn 1877 seinem Verleger Simrock. Dvoraks Werke, so die „Slavischen Tänze" und mehrere Sinfonien, erregen die Aufmerksamkeit deutscher Meisterdirigenten wie Hans Richter und Hans v. Bülow, 1884 wird er nach England eingeladen, 1890 ernennen ihn die Universitäten Prag und Cambridge zum Ehrendoktor, den Fünfzigjährigen ehrt eine Kompositionsprofessur am Prager Konservatorium. Bald darauf — er hatte eine große Messe, ein Requiem und Tedeum beendet — traf ihn eine Einladung als Direktor des National-Konservatoriums (übrigens einer Privatstiftung) nach Newyork zu kommen. Er leistete dem Ruf Folge und blieb einige Jahre, deren Hauptfrucht die bekannte Sinfonie „Aus der neuen Welt" wurde. Sie enthält keineswegs, wie geglaubt worden ist, originale Melodien („Negro-Spirituals") von drüben, sondern die Themen sind von Dvorak nur diesem Stil nachempfunden. Das war 1892—94; auf einer zweiten Amerikareise entstand das beliebte Violoncellokonzert in h-moll, dann schuf er in Prag seine besten Streichquartette und als Rückwendung zu seiner Jugendliebe Liszt und Wagner einige sinfonische Dichtungen. Daß er 1901 vom Kaiser zum Herrenhausmitglied ernannt wurde, spiegelt die Achtung, die ihm die Monarchie zollte. Am 1. Mai 1904 starb er.

Bedenkt man, daß unter den 115 numerierten Werken allein acht Opernabende stecken, wozu noch eine stattliche Reihe gedruckter und ungedruckter Arbeiten ohne Opuszahl kommt, so besteht das Vermächtnis des Meisters aus gewaltig viel Musik. Es sprudelt da ein unabläßiger Strom, der nie ohne Niveau ist, aber auch nur selten zu obersten Höhen des Künstlertums — wenigstens nach deutschem Maßstab — aufsteigt. Wir freuen uns im Violinkonzert, dem Klavierrio „Dumky", manchen Streichquartetten und quintetten, einzelnen Sinfonien und Ouvertüren am frischen böhmischen Musikantentum, am peitschenden Akzent tschechischer Tanztypen, an der Pendelmelodik und den kurzatmigen Motiven slavischen Volkstums, die manchmal schier berauschend temperamentvoll vorgetragen werden. Aber die Einmaligkeit des bis ins Letzte Inspirierten, die Tiefe menschlichen Erlebens, die uns Deutschen das Eigentlichste darstellt, vernehmen wir hier doch nur in seltenen Augenblicken, etwa im Es-dur-Klavierquartett, den lieblichen Liedern im „Stabat mater". So bedeutet Dvorák für uns einen folkloristisch reizvollen Seitenmann zu Brahms, dem wir in der Hausmusik oder auf dem Konzert- und Kammermusikpodium von Zeit zu Zeit mit aller Sympathie begegnen. Seinem unter den Schutz des Reiches getretenen Heimatsmann aber darf der nun Hundertjährige mit Fug und Recht noch sehr viel mehr verkörpern.

Bremer Schauspielhaus

„Ein toller Fall"

Lustspiel frei nach Carl Laufs von Toni Impekoven und Carl Mathern, Liedertexte von Hans Fritz Beckmann, Musik von Peter Igelhoff — —

„Wenn ich solche Worte singe,
braucht es dann noch großer Dinge —"

um vom Erfolge des Werkes zu reden? Der weiß besser um das Lustspiel und seine Erfordernisse Bescheid als die beiden Unzertrennlichen, die der deutschen Bühne durch Jahrzehnte vergnügliche und bekömmliche Kost bescherten? Und wenn sie nun gar auf ein bewährtes Stück zurückgingen, alles Gute stehen ließen und mit ihren Zutaten die Güte noch vertiefen — das sollte nicht ein „toller Fall" werden? Aufbau und Charakter sind freilich die gleichen, wie sie in der Zeit üblich waren, als man so etwas noch einen Schwank nannte, und auch die musikalischen Einlagen ziehen ihre Haltung und szenische Berechtigung von dorther. Nicht umsonst ist die stärkste Nummer eine Tanzparodie auf Ausmüsche der Revue — von einstmals. Aber Peter Igelhoff macht das sehr geschickt; er weiß zu mischen und zu stilisieren, und plötzlich klingt es, auch wenn die Substanz nicht an seine besten Einfälle heranreicht. Dafür laufen hübsche Anspielungen unter, von „Fatinitza" bis ins Volkslied und wieder bis Chopin. Fast stärker als die Musik sind die Liedertexte, und daher erhalten die „besinnlichen" Strophen des Faktotums und das Lied von der Superverliebten ihre nachdrückliche Wirkung.

Im übrigen kommt es bei solch leichter Kost wesentlich darauf an, wie aufgestellt wird. Und darauf versteht sich das Schauspielhaus ausgezeichnet. Rudolf Gugel schuf ein hübsches, geschmackvolles Bühnenbild; Wolfgang Engels setzte mit Fingerspitzengefühl für die feinen und die derben Wirkungen die Inszenierung hinein, und Emilio Stolfa führte das Orchester lebendig und frisch.

Damit war der Hintergrund gegeben für einen „tollen Fall". Bei der Fülle der komischen Situationen muß auch eine Fülle von Personen vorhanden sein, deren Durcheinanderkonditionen unaufhörlich neue Verwicklungen schaft. Die Haupttragkraft liegt nicht bei den Liebespaaren, sondern bei den „Nebengestalten", die ulkig gesehen dem Ganzen Farbe und Fülle geben: Hans Timerding als Bürstiel, Franz Wagner als Musikprofessor Kräulein, beide glänzend zwischen Verzerrung und Lebensnahheit geiehen; dazu Justus Ott als Schwerenöter alter Prägung, Ingeborg Hoffmann als männerverführender Revuestar von einst-

mals und Gert Geiger als schnoddriger Geschäftemacher Roller und Co. Daneben stehen Erich Hasberg und Else Bernhardt als fingendes, spielendes und tanzendes Paar, und Erkl von Loewis und Herma Wagner führen das zweite Paar noch schneller zusammen.

Die Elternpaare und der Gerichtsvollzieher (Georg Ottmann) sind nicht minder hübsch herausgestellt und so unterhielt sich das vollbesetzte Haus ausgezeichnet und spendete lebhaften Beifall.

Clemens Cunis

Die „Fledermaus" fliegt nach Paris. Auf Anordnung von Reichsminister Dr. Goebbels wird das Deutsche Opernhaus (Berlin) vom 7. bis 25. September ein Gesamtgastspiel in Paris geben. Auf dem Programm steht Johann Strauß' „Fledermaus". Die Aufführungen finden in der Pariser Großen Oper statt.

Geograph Alfred Hettner gestorben. Im Alter von 82 Jahren ist in Heidelberg der bekannte Geograph, Professor Dr. Alfred Hettner, gestorben.

Faschistische Kunstausstellung in Hannover. Heute wird zum zweiten Male die Kunstausstellung „Preis von Cremona" in Hannover eröffnet. Die Bedeutung dieses kulturellen Ereignisses wird dadurch unterstrichen, daß Staatsminister Farinacci an der Eröffnungsfeierlichkeiten teilnehmen wird.

Unsere Bühnen melden

Staatstheater. Am kommenden Donnerstag bringt das Schauspiel als erste Neueinstudierung den Schillerschen „Don Carlos" unter der Spielleitung von Richard Dornseiff heraus. Die neu verpflichtete jugendliche Salondame Irmen Dietrich, eine Bremerin, spielt die Königin Elisabeth, Renate Denzow die Prinzessin Eboli. In den männlichen Hauptrollen: Heinz Graeber (Carlos), Heinz Lorscheid (Posa), Herbert Sebald (Philipp II.), ferner der neu verpflichtete Herbert Steinmetz (Domingo), Reinhold K. Olszewski (Großinquisitor), Hans Gerlach (Alba) und Philipp Dreimann (Herma). Die neuen Bühnenbilder schuf Karl Gröning vom Staatlichen Schauspielhaus in Hamburg a. G. — Am nächsten Sonntag gelangt in neuer Inszenierung die Oper „La Boheme" zur Aufführung unter der Spielleitung von Philipp Kraus und unter der Stabführung von Etti Zimmer. Die Bühnenbilder schuf Theodor Schonsky.

Aufbewahren! Ausschneiden!

Ratschläge für den Gartenfreund

25

Stangenbohnenstangen senkrecht stellen

Stangenbohnen sollten stets senkrecht gestellte Stangen erhalten. Diesen Rat habe ich den Kleingärtnern immer wieder erteilt. Und dennoch treffen wir nur erst wenige Gartenfreunde an, die danach verfahren haben. Es hält halt schwer, sich eine seit Jahren übernommene Gewohnheit abzugewöhnen. Vor kurzem bin ich nun einmal von Köln kommend entlang des Rheines bis nach Frankfurt am Main und dann weiter durch Süddeutschland über Würzburg nach Nürnberg gefahren. Was meinen Sie wohl, was dem Gartenfreund bei einer solchen Fahrt besonders auffällt, wenn er seine Blicke durch die vielen vorbeiziehenden Gärten wandern läßt? Ueberall, in jedem kleinen Garten, steht eine Gruppe Stangenbohnen; aber alle diese Bohnen werden dort nur an senkrecht gestellten Stangen gezogen. Auch im feldmäßigen Anbau der Stangenbohnen, der insbesondere sehr viel in der Gegend des Vorgebirges zwischen Köln und Bonn anzutreffen ist, sehen wir nur die Reihen der senkrecht gestellten Stangen. Niemals sieht man in diesem großen Bereich von Köln bis tief nach Süddeutschland hinein die Stangenbohnen an schräg gestellten, gekreuzten Bohnenstangen. Das muß doch wohl seinen Grund haben. Es hat auch seinen guten Grund. Und zwar einen aus der praktischen Erfahrung heraus entwickelten Grund, der bei den Stangenbohnenerträgen durch die senkrecht gestellten Stangen zu besseren Erfolgen geführt hat. Bei ein klein wenig Ueberlegung sollte dies auch für jeden Gartenfreund verständlich sein: An den gekreuzt gestellten Stangen bilden sich dunkle, von Licht und Sonne im vorgeschrittenen Wachstum der Stangenbohnen nicht mehr erreichte Räume. Zu dieser Zeit aber sollen die Blätter arbeiten — dazu bedürfen sie jedoch des Lichtes, um die reiche Ernte heranwachsen zu lassen. Allseitig von Licht, Luft und Sonne umflutet werden sämtliche Teile der Stangenbohnen aber nur an den im für Stangenbohnen im ausreichenden Abstand senkrecht gestellten Bohnenstangen. Gerade in diesem Jahr hat sich dieser Vorteil während der langen Zeit des sonnenarmen nassen Sommerwetters sehr stark ausgewirkt. Nutzen Sie diese Beobachtung also auch für sich aus und geben Sie nun auch Ihren Stangenbohnen im nächsten Jahr nur senkrecht gestellte Bohnenstangen!

An Stelle von Buschbohnen mehr Stangenbohnen

Etwas anderes fiel bei dem Bohnenanbau in der bezeichneten Gegend auf. In den meisten Gärten waren überhaupt keine, und wenn schon, dann nur sehr wenige, meist nur einige Wachs-Buschbohnen zu sehen. Der Bedarf an Bohnen wurde fast ausschließlich durch den Anbau der auf gleichem Raum bedeuten ertragreicheren Stangenbohnen gedeckt. Auch diese Erfahrung sollten Sie sich im nächsten Jahre zunutze machen. Warum steht man bei uns (selbst in kleinen Gärten von 400 qm) immer noch so große Flächen mit Buschbohnen bestanden, wo doch dieselbe Fläche mit mannigfachen anderen Kulturen noch wesentlich wertvolleren, insbesondere aber für die Küche so wichtigen wechselvollen Ernteertrag bringen könnte? Der Bedarf an Bohnen könnte auf bedeutend kleinerem Raum durch den vermehrten Stangenbohnenanbau gedeckt werden! Auch hier hat der ungünstige Witterungsverlauf des diesjährigen Sommers den Vorteil der Stangenbohnen aufgezeigt, die fast überall gut im Wuchs gebliehen sind, da sie luftig und frei stehen, wogegen die Buschbohnen vielerorts unter der nassen Witterung arg gelitten haben und durch mancherlei Krankheitsbefall stark heimgesucht wurden. Also im nächsten Jahr: Mehr Stangenbohnen und dadurch bei nur noch größerer Bohnernte auf der von Buschbohnen frei werdenden Fläche verstärkten Anbau verschiedener anderer Gemüsekulturen.

Warum pflanzten Sie den Grünkohl so früh?

Ueberall sieht man in den Gärten jetzt schon Flächen mit ziemlich großem Grünkohl stehen. Diese Gartenfreunde, denen dieser Grünkohl zugehört, haben unsere Ratschläge wenig befolgt. Auf Ihre ersten freigewordenen Beete sollten Sie andere Kulturen als Nachbau bestellt haben, dann hätten Sie jetzt und in den nächsten Wochen erntefähigen Spinat, Salat, Kohlrabi, Blumenkohl, Wirsing, junge Möhren, Radies. Alle diese Kulturen habe ich noch einmal gegen Mitte bis Ende Juli bestellt. Ich hatte Ihnen dasselbe geraten. Außerdem wurden dann noch Rosenkohl und später noch Endivien, Winterrettich, Rote Beete und zuletzt im Ende August Feldsalat und Chinesenkohl bestellt, so daß der Garten jetzt wieder vollauf neu bestellt ist wie im Frühjahr. Die jetzige Ernte von all diesen Kulturen und deren Ernte bis in den Oktober ist aber noch wichtiger als jetzt schon pflückfertiger Grünkohl! Sie wissen doch auch, daß Grünkohl erst einmal Frost bekommen soll. Und erst danach tritt er mit Recht im Speisezettel die Nachfolge für die dann aufgebrauchten Spinat-, Salat- und andere obengenannte Frischgemüse an. Zu dieser Grünkohlernte vom Frühwinter an brauchten Sie aber niemals schon vom Juli ab Ihre Beete mit Grünkohl bestellen. Die Augustpflanzung genügt vollauf! Diesen einen zweiten Fehler haben die meisten Gartenfreunde zu der schon so frühen Grünkohlpflanzung gesellt: Sie haben zu dicht gepflanzt! Und doch haben wir uns über die zu der verschiedenen Zeit richtigen Abstände des Grünkohls zur rechten Zeit an dieser Stelle unterhalten. Die sehr früh und zu dicht gepflanzten Grünkohlbestände — oft stehen die Pflanzen auf knapp 30×40 Zentimeter Entfernung wo zwei Reihen auf einem 1,20-Meter-Beet bei 60 Zentimeter Abstand in der Reihe bei früher Pflanzung genügt hätten — bekommen darum nun an dem unteren Stammteil schon die ersten gelben Blätter. Es bedeutet dies jedoch einmal einen Ernteverlust und erhöht durch den kahl werdenden Stamm außerdem noch die spätere Frostgefahr für den Grünkohl, da der ungeschützte Stamm zuerst erfriert, die Weiterernährung der Blätter nicht mehr übernehmen kann, wodurch die als Ernte gewünschte Blattmasse vorzeitig abstirbt. Lernen auch Sie aus diesen Beobachtungen: 1. Bauen Sie niemals als Nachkultur nur einseitig Grünkohl, sondern zunächst noch andere bis zum Herbst ernteseitige Nachkulturen an, 2. Die kleine Ecke des frühen Grünkohl pflanzen Sie in Zukunft in ausreichend weitem Abstand, 3. Pflanzen Sie den Hauptteil des Grünkohls erst später auf bis in den September freiwerdende Beete, wo Sie dann entsprechend enger pflanzen können.

Ratschläge in Stichworten

Blättern Sie niemals Ihren Rosenkohl. Die Blätter werden von den Pflanzen zur Entwicklung zahlreicher und schöner Röschenbildung dringend benötigt. — Schneiden Sie jetzt alle trockenen und kranken Zweige aus Ihren Obstbäumen heraus. Jetzt können Sie diese Aeste noch am besten erkennen, was Ihnen im Winter wieder schwer fällt. Insbesondere bei den von Monila befallenen Kirschen ist diese Arbeit wichtig. — Auch die Beerenobststräucher sollten Sie jetzt auslichten, damit die jungen hellrindigen Zweige, die die zukünftigen besten Tragruten werden, um so besseren Raum zum Wachsen haben.

W. M.

Wirtschaftsteil der BZ.

Die Aufstockung bei Conti Gummi

Der Aufsichtsrat der Continental Gummi-Werke A.-G. Hannover, beschloß die Berichtigung des Grundkapitals von bisher 34 Mill. RM. um 54,4 Mill. RM. auf 88,4 Mill. RM. durchzuführen. Die Erhöhung des Grundkapitals erfolgt in der Weise, daß den Aktionären zu einem noch bekanntzugebenden Zeitpunkt auf je nominell 1000 RM. Stammaktien weitere nominell 1600 RM. Stammaktien unentgeltlich ausgehändigt werden. — Der Reingewinn des Jahres 1940 ist in der Umstellungsbilanz mit 4 866 948 RM. ausgewiesen. Der zum 8. Oktober einberufenen HV. wird vorgeschlagen, aus dem Reingewinn 5½ Przt. Dividende auf 88 400 000 RM. Stammaktien auszuschütten und davon 3 Przt. mit 2 652 000 RM. an die Aktionäre auszuzahlen sowie 2½ Przt. mit 1 989 000 RM. zur Bildung des von der Gesellschaft gemäß des zu verwaltenden Treuhandvermögens zu verwenden. Urspränglich waren 14 Przt. auf das alte Kapital in Aussicht genommen wie für 1939).

Ford-Kapital zum Berliner Börsenhandel zugelassen. Das durch Beschluß der ao.HV. der Ford-Werke A.-G. Köln, vom 24. 3. 41 im Hinblick auf den erweiterten Geschäftsumfang um 12 auf 32 Mill. RM. verstärkte Eigenkapital der Gesellschaft ist auf Grund eines Prospekts jetzt zum amtlichen Handel an der Berliner Börse zugelassen worden. Der Umsatz der Ford-Werke hat sich seit 1933 um ein Vielfaches erhöht, auch die Ausfuhr entwickelte sich entsprechend. Durch die Kriegsverhältnisse bedingt, ist innerhalb der Herstellung der einzelnen Wagentypen eine gewisse Verlagerung eingetreten. Hierdurch fand Umsatz und Ausfuhr im letzten Geschäftsjahr etwas zurückgegangen. Diese Folgen der Umstellung konnten jedoch als überwunden angesehen werden, da der in laufenden Geschäftsjahr bisher erzielte Umsatz wieder höher ist als der des gleichen Zeitraumes des Vorjahres. Die Ausfuhr kann nach wie vor als befriedigend bezeichnet werden. Nach den bisher vorliegenden Ergebnissen ist für 1941 unter den üblichen Vorbehalt mit einer zufrie denstellenden Abschluß zu rechnen (für 1940 5 Proz. Dividende auf 20 Mill. RM. AK.).

Stahlwerke Röchling-Buderus A.-G., Wetzlar. Die Gesellschaft berichtet für 1940 über Leistungssteigerung und höheren Umsatz. Auch der Auslandsversand wurde erhöht. Durch Bildung einer besonderen Rückstellung für unterlassene Reparaturen wurden neu 0,5 Mill. RM abgewiegt. Der Rohüberschuß beträgt 16,52 (14,50) Mill., 1,59 (1,30) Mill. dienen zu Abschreibungen. Vor Feststellung des Reingewinns wurden der gesetzlichen Rücklage 1,8 Mill. zugewiesen, weiter aus dem Gewinnvortrag 0,5 Mill., so daß die gesetzliche Rücklage mit 3 Mill. RM bilanziert. Einschließlich 68 744 RM. Vortrag ergibt sich ein Reingewinn von 338 415 (568 744) RM. Es wird vorgeschlagen, hieraus 6 (0) Prozent Dividende auf 3 Mill. RM auszuschütten den Rest von 158 415 RM. neu vorzutragen. Die Gesellschaft beabsichtigt, von der Möglichkeit der Kapitalaufstockung gemäß DVO zum 31. Dezember 1941 Gebrauch zu machen.

Der erste Abschluß der Eisen- und Hüttenwerke A.-G. Köln Die Eisen- und Hüttenwerke A.-G. Köln, die zum 1. 1. 1940 durch Verschmelzung der drei Otto-Wolff-Unternehmungen (Eisen- und Hüttenwerke A.-G. Bochum, Rasselsteiner Eisenwerksgesellschaft A.-G. Neuwied/Rasselsteiin (mit Bandstahlwerk Andernach) und Eisenhüttenwerk Thale A.-G. Thale/Harz) entstanden ist, wobei die Eisen- und Hüttenwerke A.-G. Bochum die aufnehmende Gesellschaft war, veröffentlicht ihren Bericht über das erste Geschäftsjahr 1940. Die Gemeinschaftsarbeit habe sich in der zusammengefaßten Form bewährt. Die Gesellschaft erwarb von der Firma Otto Wolff bei der Beteiligung an der Neunkirchener Eisenwerk A.-G. vorm. Gebrüder Stumm, Neunkirchen/Saar. Nach Abschreibung auf das Anlagevermögen von 5,31 Mill. RM ergibt sich ein Reingewinn von 1 650 000 RM. Der auf den 16. September nach Köln einberufenen HV. wird vorgeschlagen, hieraus eine Dividende von 6 Prz. auf das AK. von 27,50 Mill. RM auszuschütten.

Bergwerksgesellschaft Dahlbusch, Gelsenkirchen. Die Kohlenförderung hielt sich bei dem Unternehmen 1940 im Rahmen des Vorjahres, während die Kokserzeugung eine weitere Steigerung erfuhr. Auf Grund der Verordnung über die Behandlung feindlichen Vermögens (Großaktionärin ist die belgische Gruppe Solvay-Libbey-Owens) wurden Bergassessor a. D. Lüthgen, Gelsenkirchen, zum Verwalter der Bergwerksgesellschaft Dahlbusch, Bankdirektor Abs (Deutsche Bank) zum Vorsitzer des Beirats und Ingenieur Hulin-Brüssel, Generaldirektor Besten-Essen und Generaldirektor Kost-Homberg zu Mitgliedern des Beirats bestellt. Der Aufsichtsrat stieg auf 14,23 (12,74) Mill. RM. Nach Abschreibungen von 1,13 (1,11) Mill. RM. und Zuführung von 0,25 (0,10) Mill. RM. zur gesetzlichen Rücklage und von 0,24 (0,25) Mill. RM. zur Rücklage für Erneuerungen und Ergänzungen verbleibt einschließlich Vortrag von 17 200 (5 980) RM. ein Reingewinn von 769 785 (767 200) RM. Hieraus kommen auf Vorschlag des Verwaltens wieder je 5 Pzt. Dividende auf die 12 Mill. RM. Stammaktien und 3 Mill. RM. Vorzugsaktien zur Verteilung. Eine HV. wird nicht abgehalten.

Rheinische A-G für Braunkohlenbergbau und Brikettfabrikation, Köln. Das Grundkapital soll um 50 Pzt., d. h. um 36,45 Mill. RM. auf 109,35 Mill. RM. berichtigt werden. Weiter ist vorgesehen, eine Vorauszahlung auf die Gewinnausschüttung für 1940/41 (31. 3.) in Höhe von 6 Pzt. des alten Kapitals zu leisten.

Badische Baumwoll-Spinnerei und Weberei A-G, Neurod. Die HB beschloß die Herabsetzung des AK auf 150 000 RM durch die Einziehung von 250 000 RM eigener Aktien in erleichterter Form und die Wiedererhöhung des AK auf 400 000 RM unter Ausschluß des Bezugsrechts. Die Uebernahme von 250 000 RM neuen Aktien in reichsdeutsche Hände sei gesichert und damit die Majorität. Die Verlegung des Sitzes der Gesellschaft erfolgt im Zusammenhang mit dem Erwerb bzw. der Pachtung der Spinnerei und Weberei Sennheim/Oberelsaß. Der Betrieb in Neurod bleibt bestehen. Dem Abschluß wurde zugestimmt und die Verwendung des 10 723 RM betragenden Reingewinns zur Verminderung des Verlustvortrags von 50 456 RM beschlossen. Neu in den AR gewählt wurden Werner Krumhoff, Berlin, als Vorsitzer, Alexander Elsässer, Kirchberg-Bern (Schweiz), Wilh. Fersse, Rittergut Fersse, Post Scheefel Bez. Bremen. Der bisherige stellv. Vorsitzer Ernst Elsässer-Brühl/Bd. schied aus.

Dittersdorfer Filz- und Kratzentuchfabrik, Dittersdorf bei Chemnitz. Das Grundkapital von 1 235 000 RM. wird im Verhältnis 1:1 durch Abgabe von Gratisaktien aufgestockt. Auf das berichtigte Kapital soll eine Dividende von 5 Przt. (im Vj. 10 Przt.) verteilt werden. Von der Dividende werden 1 Przt. in Reichsschatzanweisungen angelegt.

Amtliche Berliner Devisenkurse

1941	6. September Geld	Brief	1941	6. September Geld	Brief
Aegypten	* 9,89	9,91	Italien	13,14	13,16
Alabanistan	18,79	18,83	Japan	0,585	0,587
Argentinien	0,603	0,607	Kanada	* 2,088	2,102
Australien	* 7,912	7,928	Kroatien	4,995	5,005
Belgien	39,96	40,04	Neuseeland	* 7,912	7,928
Bulgarien	0,13	0,132	Norwegen	66,76	66,88
Brit.-Indien	*74,18	74,32	Portugal	10,14	10,16
Bulgarien	8,047	8,059	Schweden	59,46	59,58
Dänemark	48,21	48,31	Schweiz	87,89	88,01
England	* 9,89	9,91	Serbien	4,995	5,005
Finnland	5,06	5,07	Slowakei	8,591	8,609
Frankreich	* 4,995	5,005	Spanien	22,56	22,60
Griechenland	1,668	1,672	Südafrika	* 9,89	9,91
Holland	132,70	132,70	Türkei	1,978	1,982
Irland	14,59	14,61	Ungarn	1,099	1,101
Island	38,42	38,50	Ver. St. v. A.	2,498	2,502

Die Kurse mit * gelten nur für den deutschen Verrechnungsverkehr

Hanseatische Wertpapierbörse. Am 6. 9. wurden die Afrika-Linien nach Pause mit jeweils 100 notiert. Ferner schlossen Hapag mit 104½ nach 105½, und Lloyd mit 104½ nach 105. Von sonstigen Verkehrsaktien wurden Kleinigkeiten der Bremer Straßenbahn zu dem schon einmal in dieser Woche erzielten Kurs von 124 bezahlt. Atlas-Werke notierten minus 1 Przt. mit 214 und Nordsee minus 2 Przt. mit 159.

Berliner Börse. Am 6. 9. blieb die Kursbewegung unregelmäßig. Man handelte Stahlwerke mit 162 nach zeitweise 162½, und Farben mit 215½, noch 216¾. Erdöl gewannen ¾, Salzdetfurth, Lahmeyer, AEG. und Bahnbedarf 1 und BMW. 2⅜ Przt. Andererseits schwächten sich Berger um ¾, NSU. und Accu um 1 und Conti-Gummi um 1¼ Przt. Bei ruhigem Geschäft schloß die Börse in uneinheitlicher Haltung. Ver. Stahlwerke notierten 161⅞ und Farben 216. Gegen den Verlauf bzw. gegen erste Notiz stiegen Siemens Stammaktien und GBI. Schließen um ½, Hotelbetrieb um ¾ und feldmühle um 1½ Przt., während Stöhr 1½ und Rheinebraun 4 Przt. hergeben mußten.

Bremerbörde, 5. September. Schweine: Auftrieb 788. 4 bis 6 Wochen alte Ferkel 5—6 RM., 6 bis 8 Wochen alte Ferkel 6—9 RM., 8 bis 10 Wochen alte Ferkel 9—12 RM. Handel langsam.

Niederdeutsche Rundschau

Wesermünde. Kampf den Wespen und Hornissen. In den Obstgärten der Unterweser kann man in diesem Jahre ein ungewöhnlich starkes Auftreten von Wespen und Hornissen beobachten. Die Schädlinge haben es vor allem auf die Birnen abgesehen. Ein einfaches aber außerordentlich radikales Hilfsmittel im Kampfe gegen diese Schädlinge ist das Aufhängen von Flaschen in den Birnbäumen. Am besten eignet sich eine weithalsige Milchflasche, die etwa zu einem Fünftel mit Fruchtsaft gefüllt wird. Der Saft kann auch mit Wasser verdünnt werden. Es ist erstaunlich, wie schnell die Tiere durch den Geruch des Saftes angelockt, in die Flasche schlüpfen und dann in der Flüssigkeit ertrinken. Dutzende von Hornissen und Wespen an einem Tage in einer Flasche sind keine Seltenheit.

Wesermünde. Von eigenem Wagen überfahren. Der Landwirt H. Töllner in Spiete-Neuseld im Landkreis Wesermünde fiel beim Korneinfahren so unglücklich vom Wagen, daß beide Räder über ihn hinweggingen. Glücklicherweise stellte der Arzt nur einige Rippenquetschungen und Hautabschürfungen fest.

Wesermünde. Postzustellerin beraubte Feldpostpäckchen. Die Polizei nahm eine 20 Jahre alte Postzustellerin des Postamts Wesermünde-Geestemünde fest, die in nicht weniger als acht Fällen Päckchen, die Soldaten an ihre Angehörigen und Freunde in der Heimat geschickt hatten, beraubt hatte. Die ungetreue Zustellerin wird sich vor dem Sondergericht in Hannover zu verantworten haben.

Wesermünde. Das Ueberfallkommando stiftete Frieden. Das Ueberfallkommando wurde nachts nach einem Hause in der Schleusenstraße gerufen, wo eine Holzerei im Gange war. Einer der Beteiligten floh dabei in seine Wohnung, wurde aber von seinem Angreifer verfolgt und tätlich angegriffen. Das Ueberfallkommando nahm sich des Kampfsüchtigen an.

Stade. Tödlich verunglückt. In Blumenthal stürzte beim Beladen eines Erntewagens eine Frau vom Fahrzeug und trug eine schwere Wirbelsäulenverletzung davon. Im Krankenhaus trat eine weitere Krankheit hinzu, die den Tod herbeiführte.

Stade. 200 Stück Geflügel durch Füchse geschlagen. In Wedel (Kreis Stade) wurden in letzter Zeit etwa 200 Stück Geflügel durch Füchse getötet. Besonders die Höfe außerhalb der Ortschaften büßten einen großen Teil ihres Geflügels ein.

Hundsmühlen. Iltisse rauben Geflügel. Iltisse treiben hier in den letzten Tagen ihr Unwesen und räumen unter dem Federvieh der Anwohner gewaltig auf. Allen Nachstellungen zum Trotz konnte dieser blutrünstige Schädling nicht habhaft gemacht werden. So fielen in der Frontkämpfersiedlung und ihrer näheren Umgebung in zwei Nächten in fünf Fällen wieder 28 Hühner und 5 Entenküken ihm zu Opfer.

Wilhelmshaven. Der Vater des Pour-le-mérite-Fliegers Leffers gestorben. Zöjährig verstarb in der Kriegsmarinestadt Wilhelmshaven der Marine-Obermeister i. R. Heinrich Leffers. Er ist der Vater des Fliegerleutnants Leffers, der im Weltkriege für seine Lustsiege den Orden Pour-le-mérite erhielt, dann aber vor dem Feinde fiel und auf dem Wilhelmshavener Ehrenfriedhof unter Anteilnahme der gesamten Bevölkerung beigesetzt wurde.

Wilhelmshaven. Durch Leichtsinn schwerverletzt. In Wilhelmshaven erlitt eine männliche Person dadurch sehr schwere Verletzungen, daß sie auf eine fahrende Straßenbahn aufsprang. Der Mann rutschte ab, wurde mehrere Meter mitgeschleift und mußte in ein Krankenhaus gebracht werden. Erst kürzlich wurde eine schwangere Frau, die aus einer verhältnismäßig langsam fahrenden Straßenbahn vorzeitig ausstieg, tödlich verletzt.

Emden. Dreijähriges Kind vom Wagen gestürzt und getötet. Der Kutscher eines Rollwagens hatte das dreijährige Söhnchen der Familie Pfuisch mit auf das Fahrzeug genommen. Plötzlich fiel der Junge vom Wagen und erlitt schwere Verletzungen, an denen er verstarb.

Hannover. Eltern schützen Fahnenflüchtigen. Im Jahre 1938 war der Sohn eines Elternpaares in Wolfsen zum Wehrdienst eingezogen worden. Da ihm dies jedoch wenig zusagte, wurde er mehrere Male fahnenflüchtig und erhielt zuletzt deswegen 15 Jahre Zuchthaus. Die Eltern, die ihrem Sohn in ihrem Hause ein Versteck geboten hatten, wurden von der Strafkammer zu drei bzw. zwei Monaten Gefängnis verurteilt. Auf die Revision der Angeklagten hob das Reichsgericht das Urteil wieder auf und verwies die Sache nochmals an die Vorinstanz. Die Strafkammer verurteilte nunmehr jeden der beiden Angeklagten zu vier Monaten und zwei Wochen Gefängnis, wobei sie die bisherige tadelsfreie Führung und den menschlich begreiflichen Kampf zwischen Pflicht und Liebe zu dem Sohn mildernd in Betracht zog.

Sprödes Haar? Ebenso wie gespaltene Haarspitzen und Schinnen oft eine Folge der Kopfwäsche mit scharfen Waschmitteln. Abhilfe ist leicht: pflegen Sie Ihr Haar so, daß kein Alkali und keine Kalkseife im Haar zurückbleiben, also mit

SCHWARZKOPF SCHAUMPON

Unsere Sportmeldungen

Walles Frauen siegreich

Im Ulmer Stadion begannen am Sonnabend die Sommerkampfspiele. Im Korbball der Frauen kam der Bremer Vertreter der Waller TSB. zu einem gänzenden Sieg. Die Bremer Frauen schlugen den Leipziger SC. verdient mit 4:2.

Goldpokal von Bremen

Heute, 15.30 Uhr, Kampfbahn. Eingang Verdener Straße

RADRENNEN

Leichtathletik-Sportfest der BTG.

Bei dem Leichtathletik-Sportfest, das die Bremer Turngemeinde heute auf ihrem Platz an der Muenlander Straße durchführt, wird es eine Reihe spannender Kämpfe sowohl bei den leichtathletischen Wettbewerben als auch bei den Läufen der Männer und Frauen geben. Die starke Beteiligung von über 100 Aktiven, die rund 200 Einzelmeldungen abgegeben haben, zeigt adß große Interesse, das die Ausschreibung der BTG. gefunden hat. Auf das Abschneiden der Bremer gegenüber den Gästen aus Oldenburg, Bremerhevt, von der Turmwaffe und Kriegsmarine wird man gespannt sein können. Die Veranstaltung beginnt pünktlich 10 Uhr.

Lammers Schnellster in Oslo

Dem mehrtägigen Sportfest der deutschen Ordnungspolizei in Norwegen wohnten bereits am Eröffnungstage mehrere tausend Zuschauer im Oslorr Stadion bei. Die Vertreter der norwegischen Polizei konnten am ersten Tage schon zwei Siege feiern. So gewann Konstabel Lammers den Hochsprung mit 1,70 Meter vor Rev.-Obwm. Leisheit und dem bekannten Wurfathleten Jugwm. Trippe, die beide noch 1,65 Meter bewältigten. Das Speerwerfen holte sich der norwegische Konstabel Harstad mit 61,70 Meter gegen Maat Gröniger mit 57,80 Meter. In der Altersklasse siegte der frühere oftmalige Deutsche Meister Stabsarzt Dr. Lüdecke mit 49,57 Meter, im Endlauf des 100-Meter-Laufes stehen unter anderen der Oldenburger Oberleutnant Lammers, der mit 11 Sekunden Schnellster in den Vorläufen war.

Heute 16 Uhr **Platz: Jakobsberg**

Jubiläumsspiel

Werder • Hastedt

Meisterschaft im Handball beginnt

Im Handball eröffnen Schinkel 04 — Tura, MTSV. Bremerhaven — Oslebshausen und Vorwärts — 05 Wilhelmshaven die neue Meisterschaftsserie der Bereichsklasse.

Die Kreisklasse beginnt erst am 14. September mit den Punktspielen und hat nur zwei Freundschaftstreffen auf dem Spielplan. VSV. Lipsia spielt gegen den BSV. um 15 Uhr. Stern erwartet um 15 Uhr den ESV. Arsten. Jugendspiele: Hastedter MTSV. — Delmenhorst, 10 Uhr, Jakobsberg und Oslebshausen 2 — BSV. 1 10.30 Uhr in Oslebshausen.

Generalprobe im Hockey

Auf dem Kuhsirten probieren um 9.30 Uhr die beiden alten Rivalen MTV. von 1878 und Hockeyclub Bern Neuaufstellungen aus, um für die am nächsten Sonntag beginnenden Punktspiele gewappnet zu sein. Es spielen dann Club zur Bahr — MTV. und BHC. — HC. Horn. Erstmalig stellt der MTV. heute wieder eine Jugendelf auf, die nach dem Spiel der Herren, 10.45 Uhr, gegen den Hockeyclub Horn spielt.

Vorabend der AG. Weser

Die Betriebssportgemeinschaft AG. „Weser" veranstaltet in Gemeinschaft mit dem BSG. „Heros" einen Boxkampfabend mit einem gut zusammengestellten Programm. Von Bremer Kämpfern finden wir die Namen Schierle, Wedekamp, von Brill, Boelen, Mattes und Seedorf im Ring. Ebenfalls wird der Bremer Halbschwergewichtler Krügen, der vor einigen Wochen den Deutschen Halbschwergewichtsmeister Baumgarten, Hamburg, schlagen konnte, kämpfen. Als Gegner hat man für unsere Bremer Kämpfer gut auswärtige Gegner verpflichtet. Insgesamt bringt der Kampfabend 10 Paarungen. Die Veranstaltung findet am Sonnabend, dem 13. September, um 19 Uhr im Gemeinschaftslager der Deschimag, Halmerweg, Graf Spee, Bremen-Gröpelingen, statt.

Tag der Schwerathleten in Bremen

Im ganzen Deutschen Reich steht heute der Kraftsport und die Schwerathletik im Mittelpunkt der öffentlichen Darbietungen. Ueberall in den Städten finden Schauvorführungen statt und auch in Bremen werden die Schwerathleten für ihren Sport werben und dem Publikum seine Schönheiten und seine große Zweckmäßigkeit vor Augen führen. Vormittags 10 Uhr ist heute auf der Danziger Freiheit dieses, hier treten Ringer, Gewichtheber und Kunstkraftsportler zu ihren Vorführungen an und am Nachmittag 16 Uhr ist die Turnhalle des Lyzeums an der Kleinen Helle der Ort, wo sich wiederum alle Sparten der Schwerathletik zeigen werden. Der Eintritt zu diesen Veranstaltungen ist frei.

Pferdesport am Sonntag
Unsere Vorausfagen

Karlshorst, (Beginn 15 Uhr.) 1. R.: Trojaner — Ostgote — Dampf. 2. R.: Fidalgo — Meiseljagen — Miß Knight. 3. R.: San Salvador — Hohe See — Edelmarder. 4. R.: Marschall Vorwärts — Quah — La Biguine. 5. R.: Nordwind — Christophoros — Stras. 6. R.: Vorderring — Maghellan — Sonnenvogel. 7. R.: Heimat — Treuhänder — Hoffart.

Sonntag, 7. September, 16 Uhr, Platz Woltmershausen

Woltmershausen 1 • Tura 1

Forsthausplatz, Sonntag 15 Uhr

Großkampf um die ●●

ASV. Blumenthal ● Wilhelmshaven 05

Heute 16 Uhr um die Punkte:

BSV. • VfB. Oldenburg

Platz BSV. am Wasserturm

STOLZENBACH-BAUSTOFFE

Die NS.-Schwesternschaft im Gau Weser-Ems

stellt tausend junge Mädel im Alter von 18 bis 28 Jahren als Lernschwestern in den staatlich anerkannten Kranken- und Säuglingspflegeschulen des Gaues ein. / Weitere Ausbildungsstätten im übrigen Reichsgebiet werden durch die Reichsdienststelle der NS.-Schwesternschaft, Berlin W 62, Kurfürstenstraße, vermittelt. / Staatlich anerkannte Säuglings- und Krankenschwestern, die in der NS.-Schwesternschaft arbeiten möchten, können jederzeit aufgenommen werden.

Aufnahmebedingungen: Deutschblütig, gesundheitliche, charakterliche, politische Eignung; gute Schul- und Allgemeinbildung, RAD., hauswirtschaftliches Jahr.
Ausbildung: 1½jährige Lernzeit, staatliche Prüfung, praktisches Jahr im Krankenhaus.
Fortbildung: Operations-, Diät-, Säuglingsschwester usw.
Einsatz: Krankenhäuser, Kinderkliniken, Gemeinden, H-Lazarette, H-Mütter- und -Säuglingsheime, Schulen der NSDAP. und Ordensburgen.

Weitere Auskunft durch die NS.-Schwesternschaft, Amt für Volkswohlfahrt, Gauleitung Weser-Ems, Oldenburg, Gottorpstraße 8.

BZ-Kleinanzeigen

Verkauf

W. Aufg. d. Hausb. Herrenzimmer W.-u. Schlafz.(Einz.)teile, Polsterz.Bild. usw. Ab 9 Uhr Bornstraße 33 II

Holzbetten mit Drahtrahmen Ohmann, Lindenhofstr. 42

1 Küchenschrank weg. Platzmangel zu verkaufen. Lehmkamp 151

2 S. gebr. Ausf. 1×2 je 15.— RM. St.Magnusstr. 63 l

Kein Laden! Neue Möbel Schlafzimmer, Büfetts, Auszieh-tische, Stühle, Radiotische. **Möbel-Spenneus,** St. Magnusstr. 63



Karteien u. Karteibedarf **Carl H. Grothe** Ansgarikirchhof 10

Einzelmöbel

Eßzimmer Büromöbel u. viele andere **Heinz, Hdlg.** Abbentorstr. 16a

1 eich. Ausziehtisch 1 gr. Spiegel in Goldrahmen, 1 gr. Bild i. Goldrahm. **(Waldlandsch.),** 1 mahag. Spiegeltoilette. **Zu besicht.** Felsenfeld 102 rechts

Springe u. **Rollo** Verdunkl.- i. Größ. Reiners. Landwehrstr. 21

Patent-Verdkl.-Rollo

Eggers, Ostertorsteinweg 4 Ruf: 2 42 73

Ueberg.-Mant., 2 Wintern. Gr. 1.68 Ahornstraße 10

Neuw. schw.-weiß **Regenmantel** Gr. 46, 30 RM. Ruf 2 83 72

Mod. jugdl. Kleid u. Mant. fl. Größe. Besicht. v. 8-11 U. Landwehrstr. 124

H. Hz.-Ueb.-Mant. Gr. 50 w. getr. 30.—, Arb.'anz. 21. 10.—, Bet. ab 11 Uhr. Komtürstr. 5 c

Küchenherd Neuw. zu verkauf. Doventorsteinw. 118, I. Hs. Besicht. 12—14 Uhr

Oelgemälde Kunstmal. Müggе Bahnhofstr. 37 II Ruf 2 03 28

Prism.-Lampe, Samowar, elektr. Kessel, Gobelin im Rahmen u. a. S. Schauf.'str. 100 E.

Alfred, 30 T. 36 W. Fleetrade 51

Über **50** Jahre **+Sanitätshaus+** **H. Fehrmann** Nachf.

Abdampfschalen Alkoholometer Armfraglicher Armtragbinden Arterienabbinder Aug.-Badewann. Augeoklieppen Augenklßchen Augenbürsten Babywaagen Bad.-Thermomtr. Ballenschützer Beinschienen Beißringe Bindenwickler Bettauftrichter Bettunterlagen Blutstill. Watte Bruchbänder Brustbinden Büstenhalter Damenbinden Einnehmelöffel Einnehmetassen Eisbeutel Eiterbecken Elastoplast Fersenkissen Fersenschoner Fiebertabellen Fieb.-Thermomtr. Fingerklappen Fingerlinge Finger-Schienen Finger-Verbände Flanellbinden Frott.-Schwämme Gebißbecher Gehstützen Geradehalter Germaniaplast Glycerinspritzen Gummischürzen „ schwämme „ strümpfe Hansaplast

Auch in diesen Sachen ist **„Fehrmann"** richtig, und das ist wichtig!

Ankauf

Kaufe gebrauchte **Radio-Apparate Lautsprecher Koffer-Gramola Plattenspieler und Schränke gegen Kasse** *Radio-Sewing* **Papenstr. 13a Ruf 2 35 68**

Nähmaschine (auch älteres Modell) preiswert zu kaufen gesucht. Preisangebote unter Ö 1182

Hohe Preise zahlt für Herren-Garb. **Nachlaßsachen H. Kerl, Knooptr. 20** G. Faul'str. 5 / 50086

Gold und Silber kaufen **Meyer & Moonus** Faulenstraße 41 Gen. C 41/5981

Altgold, Silber, Vorkriegsmünzen kauft **Fr. Gentauer,** Uhrmachermstr. 20/22 Gen. N. A/C 41/5945

Kaufe gute, gebr. Möbel gegen Kasse Speise-, Herren- und Schlafzimmer, einzelne Möbel, Polstermöbel, Nachlaßsachen, Portieren, Teppiche, Federbetten. **Weßler,** Dilkesstraße 37, Hdlg. Ruf: 8 03 86

Kaufe Möbel Kontormöbel Geldschränke Herren-, Eß- u. Schlafzimmer, Küchen, Nachlässe, Einzelmöbel, kompl. Hausstände, Teppiche **H. Oesselmann, Neuenstr. 29. R.: 51535**

Suche Radio und Baßterelle Angebote unter G 1207.

Knabenstiefel nur gut erhalten. Gr. 30 oder 31. Preisangeb. unter F 2681 b. Berl.

Gut erhaltener Schultornister zu kaufen gesucht. Angeb. u. G 3053



Jetzt trockene Schmuckfächer kauft Juwelier **L. Solte** Obernstraße 2e A 41/5997

Schrott Altpapier Metalle Altgumml Preiß & Wessel Nacht. Seemannstraße 77 Telefon 8 12 91

Zementtüten Eisen- und Blechschrott sowie sämtliches Altmaterial **Albert Streich** Neukirchstr. 24 Ruf 8 14 52

Schädlingsbekämpfung **Fr. A. Trey** Vertilgung sämtlicher Ungeziefer Lloydstraße 124 — Ruf 8 00 85

Heirat

Geb. Frl., 41 J., f. a. dies. Wege Briefw. m. geb. Herrn (auch fest. St. zw. sp. Heir. Dat. bldv. m. id. Bw. m. mch. Kf. d. Mutt. erf. Ang. B. B 362

Arbeit., Anf. 50, l. Besitz, m. Wag. o. ohne Anhang, sp. kennenzul., spätere Heir. nicht ausg. Ang. unt. C 1180

Landw. 32 J. stattl. ev.pfl. Ersch., Lücht. m. Zukunftsf. Neig. Autopf. Jagd, geistl. sitzl., alt. Gutsbes. tam. entl., m. gr. Verm. Bekanntsch. mit Landwirtstochter, gleichwertig. Vermögen, Zuschr. unter M 2667

Junge Mädchen, Schneiderinnen. Alter 30 J., suchen Bekanntsch. mit 2 nett. Herr., sp. Heir. n. ausg. Ang. B 2660

Rentner sucht Bekanntsch. ein. alt. fleiß. Rentnerin od. Witwe bis 65 J. ohne Anhang, sp. Heirat. Ang. unt. M 2012

Welch. Vater sucht für sein Kind eine liebevolle Mutti? 49 Jahre, 1,70 m groß. Angebote unter M 2667

Bei jeder Gelegenheit hört die „B.-Z."-Kleinanzeige

Älterem geb. Herrn bietet gutaussehende Dame Einheirat in gutes Geschäft. Die Dame, die den Lebensherbst nicht einsam verbringen möchte, hat Grundbesitz und gutes Einkommen, sucht also nur Neigungsehe einzugehen. Nähr. unt. B 268 bch. Briefbund „Treuhelf", Geschäftsst. Hamburg 41, Schließf. 4416

Seit 40 Jahren

Ankauf von **Einzelmöbeln** Zimmereinrichtg. Gelbschrk., Teppich **Büromöbeln Heinz,** Ruf 5 06 08 Abbentorstr. 16 a

1 Sofa, 1 T. eich., 1 St. Ang. A 1201

G. erh. Kleiderschr. Stiv., Waschtom. 2 Nachtschränke o. Spl. Schlafzimmer. Angeb. m. Preis unter P 8190

2schl. Bettstelle mit Drahtrahmen und Matratzen. Habenhausen, Holzdamm 149

H.-Bintermantel Schlutterbz. 50 cm. Länge 120 cm. Ang. unt. L 2661

H.-Bintermantel mittl. Größe) zu kaufen gesucht. Ang. unt. L 3061

Herren-Fahrrad mit guter Bereifg. Ang. unt. M 2672

Einmachgläser Ang. unt. B 1208

Mädchenfahrrad Ang. unt. G 1032 Gschft. Hemel. B 3

Korbflechterei, gt. erh. Ang. G 1235

Ankauf von: **Antiquitäten, antiken Möbeln,** guten Gemälden, Porzellanen usw. **Otto Schoener** Kunsthändler, **Bremen** Börsendurchgang Fernruf 2 49 81

Motorrad-markt

Motorr. m. Beiw. gt. erh. preiswert. Poststraße 8

Automarkt

Kaufgesuch

DKW und Wanderer W 24 Personen- und Lieferwagen sowie Lastwagen kaufen sofort **Schmidt & Koch** Werk Schlageterstr. Ruf 4 28 41, 4 14 75

DKW.-Wagen kaufen sofort **Schmidt & Koch** Werk Schlageterstr. Ruf 4 28 41, 4 14 75

DKW Wagen Motorräder kaufen laufend **Gebr. Lindenbauer** Ruf 5 11 37/5 11 70

Verkauf

1 **Opel „Olympia"** gut erhalten. Bel. Sonnt. 9—12 Uhr Bz.-Gemeinden, Brüggemeyer 86

Gebrauchte Maschinen **DKW.** 200 ccm sehr gut erhalten **Zündapp** 200 ccm gut durchgesehen, günstig im Preis. **DKW. NZ.** 350 ccm in bestem Zustande Außerdem weitere gute Objekte **Gebr. Lindenbauer** Gastfeldstr. 28/30 Ruf 5 11 37/5 11 70

Liefer-Motor-Dreiräder: Tragkraft 4-5 Ztr. RM. 435.— bezugsfrei frei **Bundgaard & Sohn**

Gut erh. Pers.-Wg. bis 20 000 Kilometer. Angebote unter C 1178

Ia. Kadett-Limousine 27 000 Kilometer gelaufen. Angebote unter T 1194.

Verloren

Dicke Eisenbeinfette a. Mittw. verl. d. Bdv. bitte abg. Seidel, Bamburgerstr. 236 p.

Gefunden

Ein Mantel. Nachzutr. beim Verleg.

Preisskat

Sonntag, 31. Aug. Großes Preisskat-Turnier. Anfang: 10 Uhr, 17 und 19½ Uhr. 2 2 Preise Preise: 45, 43, 40, 37 usw. Einsatz: 3.30 RM. **Müller, Wegesackerstr. 43/45**

Tiermarkt

Verkauf

25 beste 60 cf. schw. **Läuferschweine** Plate, Ruf 5 62 20 Schmedes b. d. Neuenlandersstr. 129

8 **Küken** (12 Wochen alt). Waller Heerstr. 40

30 **Zieh.-hühner** Kurfürstenallee 119, Parz. Ruf 8 48 72

Ia Reisjunge Wellensittiche Junge 1941er **Kanarien-Hähne** Goldfische. J. Horn Fedelhören 101

Unterricht

Deutsch, Sprachen, Steno, Maschreiben usw. Dipl.-Hdl. **Josefine Behrendt,** Fehrfeld 16 am Stellwall

Motorrad-markt

Umrüge u. Transporte preiswert **Georg Arnke** Pagentorner Str. 42 Ruf 4 00 67

Fernumzüge Wohng.-Machn. Möbellagerung **Wilhelm Rosebrock** Breitenweg 28

Es ist bitter oft lange Zeit mit Hautfehler, Flechten, Ekzem, Juckreiz, Frost belästigt zu werden. Spezialmittel unübertroffener Erfolge hilft. 50 g Pack. 70, 100 g 1.30. **Drog. Becker,** Herdentorsvstng. 2

Klavier Stimmg. u. Rep. **Gustav Adler** Buchstraße 8a Ruf 48 61 47

Ledertaschen färbt auf neu **Meister Otto Söhnlein** Pesenfeld 89 R. 43083



Cyanid-Schwefel-Kalk-Pulver

Otto Balder Samenhandlung Am Neuen Markt Ruf: 53125

Häuser und Grundstücke

Kaufgesuch

Mehr-Fam.-Haus zu kaufen gesucht gegen gute Anzahlung. Angebote unter D 1204

2-Familienhaus zu kaufen gesucht, wenn auch nicht frei. Angebote unter C 1203

Haus mit Garten in Umgeb. Bremens zu kaufen gesucht Angeb. m. Angabe von Lage, Preis und Größe unter H 5058 b. Berl

Sonstiges

Zeugen gesucht Die den Unfall am 2. ds. Mts. gwisch. 18 u. 19 Uhr an d. Ecke Utbremer-u. St. Magnusstr. gesehen oder miterlebten, wollen sich melden. Wormserstr. 2

Ich warne jeden, der unwahre Reden über meine Familie verbreitet, da ich gerichtlich dagegen vorgehen werde. Max Finken, Bochornerstr. 9

Gemälde Ankauf - Verkauf **Jördens** Bahnhofstraße 27 Ruf 2 46 22



Für **Augengläser** Einwandfrei **Walter Witte** nur Bischofsnadel 2 Das Spezialgeschäft

Trockene Lagerräume in Bremen oder in näherer bzw. weiterer Umgebung zu mieten gesucht.

Eilangeb. unt. M 3062 an die Bremer Zeitung.

Stellen-Angebote

Für den Haushalt eine ordentliche Frau von 9 bis 12 Uhr. Stein, Hast. Heerstr. 33

Auf sofor od. spät. **Pflicht'mädchen** Stein, Hastedter Heerstraße 33

Hausgehilfin und Stundenfrau Frana-Ulfilstr. 14

Ig. ehrliches **Mädchen** welches Lust hat i. Feinkostgeschäft u. Haushalt Angeb. unter E 1190

Für Landhaushalt ein nicht zu jung. **Pflichtjahr mädel** od. alleinstd. Frau gesucht, selbige hat Gelegenheit kochen. Frau Beyer Hof Schiten bei Bassum, Auf Neuenkirchen 271 Nachfr. kunft ert. Schaumburgstraße 52, Ruf 4 32 94

Zuv. Morgenbille 2—Amal wöchentl. ab 11 Uhr. Boal Hast. Heerstr. 567

Rell. berufst. Mädchen o. Frau o. Anh. f. d. kl., ab. blinden Haushalt. Angebote unter B 1190

Tücht. Friseuse nach Dessau tech. erste Kraft in Dauerstellung per sofort oder später gesucht.

Modder, Dessau, Friseur

Tücht. Dreher für exakt. Drehar beiten, mehrere Schichten.

Teckelsborg, Maschinenbau.

Bremen, Hastedter Heerstraße 387

Wer übernimmt Dauerpflege gutg. Obst- u. Ziergarten Nähe Scharmbeckstr. Ang. R 1192

Lehrling und Gehilfe für Motorräder gut sofort oder später.

H. Lönsche, Fahrzeuge, Landwehrstr. 144

Suche zum 1. Okt. einen **Müllerlehrling** bei freier Kost und Erziehungsbeihilfe. W. Barenscheer, Obermühle, Stellichte über Visselhövede.

Vermieten

Möbl. Zi. f. 2 H. Hohetorstr. 49 I

Kl. Wohnung an alleinstehd. Frau Ang. unt. F 1181

Möbl. Zimmer Beisselstraße 17 pt

Möbl. Zimmer

an solid. Herrn. Ang. unt. B 817

Möbl. möbl. Wohn- u. Schlafzim., ff. Wasser, 1—3 Betten Bischofsnadel 5 I.

Ostertor. Sonntr. Sim. u. Küche an alleinst. Dame od. Ang. unt. G 2682

Biete ein in gt. Zust. befindl. abg. 4-Zim.-Wohn. mit 34 ☗ Garten 3-Zim.-Wohn. bis 38 ☗, westl. Vorstadt. Angeb. b. Verl.

Tausch

2 Zimm. u. Küche gegen 4—5 Zi. u. Kü. Ang. G 2653

Tausche z. 1. Okt. Utrechts. 4 Zimm. Küche u. Zubehör westl. Vorst. 36 ☗ monatl. Suche 3—4-Zi.-Etage od. Umtaus. b. 45-50 Ang. unt. G 2682

Möbl. Zimmer Zimmer für zwei junge Leute. Gustavstr. 10—12

Nettes möbl. Zim. an Herrn. Knoopstraße 53 II

Am 1. November ist ein im Fischerhuder Stil gehaltenes Geschäftshaus **m. mittelgroßem Laden (4 Schaufenster), z. Zt. Drogerie, und einer Vierzimmerwohnung mit Bad zu vermieten. Angeb. unt. J 1184.**

Verpachtung. **In bestem Badeort des Weserbergerlandes Feinkost, Kolonialwaren, Wein und Spirituosen sowie Fischhalle mit anschl. 3 Zimmer und Küche Alters wegen zu verpachten.** **Offerten unter P 1165 erb.**

Für 50 Pfennig erhalten Sie schon eine BZ.-Kleinanzeige, die Ihnen viele günstige Angebote bringt. Die große Verbreitung sichert großen Erfolg!

Mietgesuche

2 Zimm. u. Küche, evtl. teilw. möbl., für 2 Person. ges. Angeb. mit Preis unter D 2679

Ig. Frau s. möbl. Zi. m. Kü. o. Kü. ben. Ang. P 2665

Werkstatt zu mieten gesucht, übern. evtl. Einr. u. Tauschwoh. vorh. Werkstatt i. Hinsl. Spielw. Ilse Großmann, Schwachh. Heerstraße 253

S. zu nächst. Ostern 3-Zim.-Wohnung, ein möbl. Zimmer m. Heizung. Ang. unter O 2664

Ruhig. Ehepaar 2 Zimmer und Küche. Neustadt. Ang. unt. D 1179

Wir suchen f. unseren Werkmeister eine

2- bis 3-Zimmerwohng.

m. Küche u. Zub. Ang. erbeten unter Bremen-Blumenthal.

Gef. leere od. möbl. Wohn. m. Heiz. f. Mutter u. Tochter beide berufst. Fräul. od. verd. Schwachhausen. Angebote unter Z 1186

Schüler b. Lande f. gut möbl. heizb. **Zimmer** ab 1. Okt. Schriftl. Angeb. unt. 1701 an d. Schwabacher Tageblatt, Osnabr.

Verschiedenes

Bürogehilfen (innen) auch Anlernlinge gesucht. Meldungen erbittet: **Ueberlandwerk Nordhannover Aktiengesellschaft, Bremen, Am Dobben 32**

Kreisbauernschaft Bremen (Ernährungsamt Abt. A) Zum 1. Oktober 1941 oder 1. April 1942 können im Reichsnährstand bei der Kreisbauernschaft Bremen

1 Lehrling

für den gehobenen Verwaltungsdienst (Reife für die 7. Klasse oder gleichstehende Ausbildung), und

1 Lehrling

mit Volksschulbildung eingestellt werden. Bewerber können sich sofort schriftlich unter Beifügung sämtlicher Unterlagen bei der **Kreisbauernschaft Bremen,** Altenwall 16. melden.

Zum 1. April 1942 ein **kaufmann. Lehrling** handschriftl. Bewerbung mit Beschlauf und Zeugnisabschrift sind einzureichen an: **Bremer Stuhlrohrfabrik,** Menk, Schultze & Co., M.G., Admiralstraße 96

Zum 1. Oktober 1941 suche ich einen aufgeweckten **kfm. Lehrling** Durch die Vielseitigkeit des Unternehmens (Kraftfahrzeugbaues, Kraftfahrzeug-Reparatur, Maschin- und Apparatebau) ist eine umfassende Ausbildung gewährleistet. **Reichskraftsprit, Hamburg 1, Chilehaus A III.**

Buchhalter (in)

insbes. Lohnbuchhaltung für sofort oder später nach Bremen gesucht. Gehaltsanspr. mit kurzem tabellar. Lebenslauf unter A 1176 erbeten.

Für unsere Transformatorenwerkstatt am Hemelinger Hafen suchen wir eine gelernte

männliche Arbeitskraft.

Meldungen erbittet: **Ueberlandwerk Nordhannover Aktiengesellschaft, Bremen, Am Dobben 32**

Bedeutendes Herstellerwerk der Gewürz-Branche, bekannt und eingeführt, sucht

tüchtigen Vertreter

Wir pflegen besonders die Herstellung von Spezial-Gewürzpräparaten für das Fleischerhandwerk und die Fleischindustrie. Diese und außerdem unsere konkurrenzfreien Mischungen bieten durch ihre hohe Qualität einem interessierten Mitarbeiter sehr guten Verdienst. Ausführl. Angebote mit Lichtbild und Angabe der seitherigen Tätigkeit und Erfolgsnachweis erbeten unter M 52 361 an die Exp. d. Bl.

F. meine Abteilungen Maschinenbau und Kraftfahrzeug-Reparatur suche ich für sofort oder später **einen jungen Techniker, einen fsm. Angestellten, einen jüngeren Wagenspritzer, einen Lehrling.** **Franz Böhm, Bremen, Sonnenstraße 4**

Für große im Ausland neu zu errichtende Industrieanlagen suchen wir zum baldmöglichsten Dienstantritt

kaufmännische Angestellte

insbesondere

Lagerbuchhalter Kennwort KA/NA 769

Lagerverwalter Kennwort KA/NA 770

Registratoren Kennwort KA/NA 771

Kaufm. Angestellte für die Selbstkostenstelle Kennwort KA/NA 772

Schriftliche Bewerbungen unter Beifügung von Lebenslauf, Lichtbild und Zeugnisabschriften sowie Angabe der Gehaltsansprüche und des frühesten Eintrittstermins sind zu richten an:

Mineralöl-Baugesellschaft mbH., Personal-Abteilung Berlin SW. 61, Belle-Alliance-Straße 7/10

Wir suchen für unser Mineralöl-Tanklager Hemelingen, Hafenstr. 2 einen **Lagerverwalter** als verantwortlichen Leiter einen **Lagerarbeiter** (Fraul

Schreibgewandte Kräfte, rüstig, mit technischem Verständnis, unbedingt zuverlässig und gewissenhaft wollen sich melden. Zu den Lagerarbeiten gehört Pflege des großen Platzes und der Einrichtungen. Unbescholtenheit Bedingung. Bewerber wollen kurzen Lebenslauf möglichst mit Bild einsenden an: **Reichskraftsprit, Hamburg 1, Chilehaus A III.**

Wer verkauft sein Haus in oder außerhalb Bremens? **Bitte anrufen! Habe sofort Käufer.** **H. Apel** Makler, Löningstr. 31 Ruf: 2 84 22

Verkauf **Einen Bauplatz in St. Magnus** zu verkaufen. Näheres **Bau- u. Wirtschaftsgenossenschaft e. G. m. b. H. i. L., Baumwollb. 312 C. III,** Ruf: 2 60 20

Pachtgesuch **Parzelle** zu pachten gesucht Ang. unt. M 1187

Tausch

2 Zimm. u. Küche gegen 4—5 Zi. u. Kü. Ang. G 2653

Tausche z. 1. Okt. Utrechts. 4 Zimm. Küche u. Zubehör westl. Vorst. 36 ☗ monatl. Suche 3—4-Zi.-Etage od. Umtaus. b. 45-50, Ang. unt. G 2682

Möbl. Zimmer

an ruhig. Mieter gest. volle Pension St.-Jürgenstr. 30

Möbl. Zimmer Zimmer für zwei junge Leute. Gustavstr. 10—12

Nettes möbl. Zim. an Herrn. Knoopstraße 53 II

Am 1. November ist ein im Fischerhuder Stil gehaltenes Geschäftshaus **m. mittelgroßem Laden (4 Schaufenster), z. Zt. Drogerie, und einer Vierzimmerwohnung mit Bad zu vermieten. Angeb. unt. J 1184.**

Verpachtung. **In bestem Badeort des Weserbergerlandes Feinkost, Kolonialwaren, Wein und Spirituosen sowie Fischhalle mit anschl. 3 Zimmer und Küche Alters wegen zu verpachten.** **Offerten unter P 1165 erb.**

Für 50 Pfennig erhalten Sie schon eine BZ.-Kleinanzeige, die Ihnen viele günstige Angebote bringt. Die große Verbreitung sichert großen Erfolg!

Trockene Lagerräume in Bremen oder in näherer bzw. weiterer Umgebung zu mieten gesucht.

Eilangeb. unt. M 3062 an die Bremer Zeitung.

Stellen-Angebote

Für den Haushalt eine ordentliche Frau von 9 bis 12 Uhr. Stein, Hast. Heerstr. 33

Auf sofor od. spät. **Pflicht'mädchen** Stein, Hastedter Heerstraße 33

Hausgehilfin und Stundenfrau Frana-Ulfilstr. 14

Ig. ehrliches **Mädchen** welches Lust hat i. Feinkostgeschäft u. Haushalt Angeb. unter E 1190

Für Landhaushalt ein nicht zu jung. **Pflichtjahr mädel** od. alleinstd. Frau gesucht, selbige hat Gelegenheit kochen. Frau Beyer Hof Schiten bei Bassum, Auf Neuenkirchen 271 Nachfr. kunft ert. Schaumburgstraße 52, Ruf 4 32 94

Zuv. Morgenbille 2—Amal wöchentl. ab 11 Uhr. Boal Hast. Heerstr. 567

Rell. berufst. Mädchen o. Frau o. Anh. f. d. kl., ab. blinden Haushalt. Angebote unter B 1190

Tücht. Friseuse nach Dessau tech. erste Kraft in Dauerstellung per sofort oder später gesucht.

Modder, Dessau, Friseur

Tücht. Dreher für exakt. Drehar beiten, mehrere Schichten.

Teckelsborg, Maschinenbau.

Bremen, Hastedter Heerstraße 387

Wer übernimmt Dauerpflege gutg. Obst- u. Ziergarten Nähe Scharmbeckstr. Ang. R 1192

Lehrling und Gehilfe für Motorräder gut sofort oder später.

H. Lönsche, Fahrzeuge, Landwehrstr. 144

Suche zum 1. Okt. einen **Müllerlehrling** bei freier Kost und Erziehungsbeihilfe. W. Barenscheer, Obermühle, Stellichte über Visselhövede.

Einen jungen Techniker, einen fsm. Angestellten, einen jüngeren Wagenspritzer, einen Lehrling. **Franz Böhm, Bremen, Sonnenstraße 4**

Für große im Ausland neu zu errichtende Industrieanlagen suchen wir zum baldmöglichsten Dienstantritt

kaufmännische Angestellte

insbesondere

Lagerbuchhalter Kennwort KA/NA 769

Lagerverwalter Kennwort KA/NA 770

Registratoren Kennwort KA/NA 771

Kaufm. Angestellte für die Selbstkostenstelle Kennwort KA/NA 772

Schriftliche Bewerbungen unter Beifügung von Lebenslauf, Lichtbild und Zeugnisabschriften sowie Angabe der Gehaltsansprüche und des frühesten Eintrittstermins sind zu richten an:

Mineralöl-Baugesellschaft mbH., Personal-Abteilung Berlin SW. 61, Belle-Alliance-Straße 7/10

Wir suchen für unser Mineralöl-Tanklager Hemelingen, Hafenstr. 2 einen **Lagerverwalter** als verantwortlichen Leiter einen **Lagerarbeiter** (Fraul

Schreibgewandte Kräfte, rüstig, mit technischem Verständnis, unbedingt zuverlässig und gewissenhaft wollen sich melden. Zu den Lagerarbeiten gehört Pflege des großen Platzes und der Einrichtungen. Unbescholtenheit Bedingung. Bewerber wollen kurzen Lebenslauf möglichst mit Bild einsenden an: **Reichskraftsprit, Hamburg 1, Chilehaus A III.**

Buchhalter (in)

insbes. Lohnbuchhaltung für sofort oder später nach Bremen gesucht. Gehaltsanspr. mit kurzem tabellar. Lebenslauf unter A 1176 erbeten.

Für unsere Transformatorenwerkstatt am Hemelinger Hafen suchen wir eine gelernte

männliche Arbeitskraft.

Meldungen erbittet: **Ueberlandwerk Nordhannover Aktiengesellschaft, Bremen, Am Dobben 32**

Bedeutendes Herstellerwerk der Gewürz-Branche, bekannt und eingeführt, sucht

tüchtigen Vertreter

Wir pflegen besonders die Herstellung von Spezial-Gewürzpräparaten für das Fleischerhandwerk und die Fleischindustrie. Diese und außerdem unsere konkurrenzfreien Mischungen bieten durch ihre hohe Qualität einem interessierten Mitarbeiter sehr guten Verdienst. Ausführl. Angebote mit Lichtbild und Angabe der seitherigen Tätigkeit und Erfolgsnachweis erbeten unter M 52 361 an die Exp. d. Bl.

F. meine Abteilungen Maschinenbau und Kraftfahrzeug-Reparatur suche ich für sofort oder später **einen jungen Techniker, einen fsm. Angestellten, einen jüngeren Wagenspritzer, einen Lehrling.** **Franz Böhm, Bremen, Sonnenstraße 4**

Einige Plätterinnen für unsere Wäscherei gesucht. Zu melden: **Focke-Wulf Flugzeugbau G.m.b.H. Abt. Geigelschaft „L" Bremen-Flughafen**

Von größerem Holzbearbeitungswerk in Südthüringen werden zur baldmögl. Einstellung gesucht:

1 Kontoristin oder Bürohilfe

mit guten Kenntnissen in Kurzschrift u. Maschinenschreiben,

1 Maschinen-Buchhalter (in)

mit selbständ. Arbeiten und dem Buchungswesen vertraut.

Trennungszuschläge werden gewährt, Eingelwohn. vorhanden.

Bewerbungen m. Zeugnisabschriften an

Fa. Eugen Dressel, Eisfeld i. Thür.

Selbständige **Maurer-Akkordkolonne** ca. 40—50 Mann, für umfangreiche Verblendarbeiten mit holländischen Klinkern für ¾ Jahr nach Lothringen gesucht.

Angebote und Anfragen an: **R. Diehl, Bauunternehmung Metz, Franz-Liszt-Straße 4 b**

Schiffsmakler sucht jüngeren **Außen-Expedient** Angebote unter M 2662

Wir suchen einen **Kraftfahrer** mit Führerschein Kl. II. **Carl Carlson,** Schwachhauser Heerstraße 255 Ruf 4 54 93

Lieferbote (Radfahrer) **Heuers Lesemappen Fedelhören 38**

Führendes Einfuhr- und Großhandelsgeschäft sucht für sofort oder später:

1 Buchhalter, auch ½ Tag für Maschinenbuchhaltung

1 Stenotypistin, auch ½ Tag

1 Kontoristin, auch ½ Tag

1 Lehrling zum 1. April 1942

Bewerbungen unter B 1202 erb.

Wir suchen wegen Erweiterung unseres Rendanten **eine Kraft** (evtl. pens. Beamten) zur Führung unserer Kassengeschäfte. Zuschriften erbeten an die **Spar- und Darlehnskasse e. G. m. u. H., Osterholz,** Post Hemelingen

Bürogehilfen (innen) auch Anlernlinge gesucht. Meldungen erbittet: **Ueberlandwerk Nordhannover Aktiengesellschaft, Bremen, Am Dobben 32**

Kreisbauernschaft Bremen (Ernährungsamt Abt. A) Zum 1. Oktober 1941 oder 1. April 1942 können im Reichsnährstand bei der Kreisbauernschaft Bremen

1 Lehrling

für den gehobenen Verwaltungsdienst (Reife für die 7. Klasse oder gleichstehende Ausbildung), und

1 Lehrling

mit Volksschulbildung eingestellt werden. Bewerber können sich sofort schriftlich unter Beifügung sämtlicher Unterlagen bei der **Kreisbauernschaft Bremen,** Altenwall 16. melden.

Zum 1. April 1942 ein **kaufmann. Lehrling** handschriftl. Bewerbung mit Beschlauf und Zeugnisabschrift sind einzureichen an: **Bremer Stuhlrohrfabrik,** Menk, Schultze & Co., M.G., Admiralstraße 96

Zum 1. Oktober 1941 suche ich einen aufgeweckten **kfm. Lehrling** Durch die Vielseitigkeit des Unternehmens (Kraftfahrzeugbaues, Kraftfahrzeug-Reparatur, Maschin- und Apparatebau) ist eine umfassende Ausbildung gewährleistet. **Reichskraftsprit, Hamburg 1, Chilehaus A III.**

Jg. Frau sucht Stellung als **Stütze** oder **Zugehfrau** Angeb. unter C 1175

Stellengesuche

Übernehme Bedienung. Joh. Friedrichs, techn. Dele. u. Fe. Buntenkrotweg 616

Jg. Kraftf. 1, 2 u. 3, 46 J., t. ungef. St. 1. Stell. als Fahr. o. Verkaufs. evtl. mgl. außerh. Br. Ang. M 1188

Höhr. Mädchen Stellung als **Anfängerin II**

Wir suchen zum 1. möglichst baldig Eintritt eine **perfekte Kontoristin!** zur Unterstützung unseres Mag. einverwalters. Damen, die für diesen Posten eignen, woll. sich zunächst schriftlich unter M. nähe von Lebenslauf u. Gehal. ansprüchen melden. **Torfit-Werke Bremen-Hemelingen**

Stenotypistin möglichst mit buchhalterischen Kenntnissen, für sof. od. spät. Angebote unter M 1197

Wir suchen in Dauerstellung **Steno Sekretärinne** und **Stenotypistinnen auch Anfängerinnen** Schrift. Bewerbungen mit Lichtbild, Zeugnisabschriften, Gehaltsansprüchen und Angabe des früh. sten Eintrittstermines an unse. Personal-Abteilung Berlin NW 7, Hallerstraße 1—2, erbeten.

PATIN Werkstätten für Fernsteuerungstechnik

Kontoristin mit etwas Stenogr.- und Schreibmaschinen-Kenntnissen mögl. p. sofort. Vorzugsw. v. 15—17 Uhr b. **Heuers Lesemappen Fedelhören 38**

Größeres Industrie-Unternehm. in Nähe Vegesack stellt laufend **junge weibliche Kräfte** z. Anlernung als Locherinne (Hollerith-System) in der Betriebsrechnung ein. Bewerbungen erbeten u. F 12

Für sofort oder später **Kontoristin** für alle Büroarbeiten (Stenogr. Masch.-Schr.) nach Bremen gesucht. Angebote m. Angabe des frühest. Eintrittstermins unt. M 1177 er.

Motorenwerk Varel G. m. b. H. Varel i. O., sucht perfekte Stenotypistinnen Bewerbungen mit selbstgeschriebenem Lebenslauf, Zeugnisabschriften und Lichtbild erbeten.

Technische Zeichnerinnen für einfache zeichnerische Arbeiten gesucht. Meldungen erbittet: **Ueberlandwerk Nordhannover Aktiengesellschaft, Bremen, Am Dobben 32**

Säugl.-Schwester oder Kinderpflegerin zu 5 Monat. alt. Jungen zum 1. Okt. in gut. Dauerstellg. gesucht. Hausgehilfin vorhanden. Eilangebote erbeten **Direktor Schreiber, Hildesheim,** Altpetristraße 7

Gesucht mehrere **weibliche Hilfskräfte** für die Wäscherei. **Anstalts- und Arbeitsbetriebe,** Buntenkrotweg 94.

Älteres Ehepaar sucht für seine gepflegten Haushalt **nette, erfahrene Köchin** Zu melden: z. Z. **Hillmanns Hotel** Sonntag und Montag zwischen 18 und 20 Uhr beim Portier.

Tüchtige Hausgehilfin mit Kochkenntnissen per 1. 9. o. spät. f. dreiviertel od. ganz. Tag. **Drewes, Kaiser-Friedrich-Str. 3** Fernruf 4 53 56

Ich suche noch **fleißige Frauen** für leichte Beschäftigung bei gute Verdienstmöglichkeiten. **C. F. Vogelsang Tabakfabrik, Industriestraße 20**

Älteres Ehepaar sucht 1. Etage Wohnung **Hausgehilfin** auf ¾ Tag. Strade., Tiefer 2 II. Etg.

Hausgehilfin für guten Etagenhaushalt Oft. deich, 2 Kinder, später zur Reise begl. n. Bad Harzburg. Ruf 2 07 0

Für sofort oder 1. Oktober **zuverl. Hausgehilfin** Otto-Gildemeister-Straße 23 Ruf: 4 23 16

Büfettfräulein zum 1. Oktober gesucht. Vorzustellen: Betriebsbüro **Hillmanns Hotel**

Gesucht werden **Reinmachefrauen** für verschiedene bremische Behörden und Schulen. Meldungen in der **Regierungskanzlei,** Langenstr. 76, Hinterhaus

Stenotypistin Bewerbungen mit Zeugnisabschriften und Angabe der Gehaltsansprüche an **Hermann Lohmüller,** Hölzer, Baustoffe, Kohlen, Bremen-Blumenthal. Fernr.: Bz.-Vegesack 700, 701, 702

Stenotypistin mit guter Schulbildung, und **Laborantin** mit guten chemischen Kenntnissen zum 1. Oktober oder später gesucht **Moor-Versuchsstation, Bremen,** Neustadtswall 81

Jüngere **Stenotypistin** mit guter Schulbildung und **Laborantin** mit guten chemischen Kenntnissen zum 1. Oktober oder später gesucht **Moor-Versuchsstation, Bremen,** Neustadtswall 81

Richard Drewes Fleischwaren. Feinkost-Großhandel **Bremen, Am Deich 9,** Fernruf 5 31 39 u. 5 16 69

Jüngere **Stenotypistin** mit guter Schulbildung, und **Laborantin** mit guten chemischen Kenntnissen zum 1. Oktober oder später gesucht **Moor-Versuchsstation, Bremen,** Neustadtswall 81

Stenotypistin Bewerbungen mit Zeugnisabschriften und Angabe der Gehaltsansprüche an **Hermann Lohmüller,** Hölzer, Baustoffe, Kohlen, Bremen-Blumenthal. Fernr.: Bz.-



Bremer Klöönsnack to'n Sonndag

De Sunn' hett all en arigen Sett afwards maakt. Kunnst doch all arig marken, dat de Dage korter weerd. De eersten Appeln un Beern sind all wege. In den Bloomhoff hebbt de Astern, Levkojen un Georginen dat Seggen, un se praalt bannig mit eer Farben. Dar is nu mal nix an to doon: Wenn de Rosentied vorbi is, denn bleut us noch de Georginen. So is dat in den Bloomhoff, un so is dat in't Minschenleben. Oder so as en goden Frund von mi dat mal up Hochdüütsch seggt hett: Vorüber ist die Zeit der Rosen. Es kommt die Zeit der Unterhosen.

De Jungens hebbt ere Drakens trechtkliestert, un wenn Mudder dat Bott nich all upbruukt hett for de Suldatenpakete, un de Wind is man jichens en beten flügge, denn kann dat Drakensteigen losgaan.

In de eerste Schummeree is Tunegel sien Tiet. He kruppt ut sien Läger, un wenn du Siump hest, kannst em woll mit de ganze Familje bemöden. Js af so en fette Tiet for em. Mettjen un Sniggen gifft dat meer as genog. De Winter is lang, un eerder dat he sick inraken deit to sien langen Winterslaap, mutt he eerst en duchtige Laag' Fett up de Rippen hebben. Annors kummt he woll sachs mit'n Inslag to kort.

Up de Straten hebbt de Deerns dat Seggen. De Jungs sind bloot solang tolaten, as se noch nich recht weet, wo se benlichten dot, na de Deerns oder na de Jungs. De Bummellaterne is wedder vortüg kamen, un nu geit de Singsang langs de Straten:

Bummel la bummel Laterne,
wie leuchtet die Laterne!
Die Laterne ist so schön,
da kann man mit spazieren gehn
in den grünen Wald,
wo die Büchse knallt.

Brenne auf, mein Licht!
Brenne auf, mein Licht!
Aber nur meine liebe Laterne nicht.
Die ist so schön, die ist so schön,
da kann man mit spazieren gehn
in den grünen Wald,
wo die Büchse knallt.

Aber denn kummt dat Plattdüütsche to Ruum, un denn ward dat wat deftiger:

Morgen is Freemark,
denn geit mien Mudder na'n Maark.
Denn kofft Je'n furen Heering.
Mien Vadder en Stuck,
Mien Mudder en Stuck,
de Kinner kriegt den Regen,
den könt se gar verdregen,
de Katt, de kriegt den Swanz,
dar geit se mit na'n Danz.
De Muus, de kriegt den Kopp,
dar geit se mit imi Lock.

Js doch wunnerlich, dat de meisten olen Kinnerleder jummer na desulbe Liern gaat. Off dat nu dat Wegenleed is:

Slaap, Kindgen, slaap!
Dar buten steit en Schaap.
Dat is di gar en fraamet Bloot,
drum sind em alle Minschen good.

oder dat Ringeleringeleed:

Lange lange Riege,
twintig is en Stiege.
Dartig is en Rosenkranz.
Veertig is en Jumfernkranz.
Jumfern möt sick neigen.

Ot dat Leed, dat bi lüttje Kinner sungen ward, wenn se en beten gnatterig sind un könt nich in Slaap kamen:

Bummel bammel heier.
De Koster mag keen Eier.
Wat mag he denn?
Beer in't Kann'n,
Speck in'e Pann.
Koster is en Leckermann.

Se kamt mienleem nich in Verlegenheit, wenn dat mal mit de Regen oder mit de Hinkelsööt (Versööt, segat de Dichterslüüd darto) nicht genau henkamen deit. Denn ward eben en beten gauer plötert oder en Mudder ward in de Lengde troden, as en Daumetjen bi'n Krupen. Dar kann en Dichtersmann oder en Muskant woll affgunstig up wesen.

De Reeg von de Leder, de all' oder denstullen Leesten troden sind, de kunn noch en arigen Stremel sudder gaan. Jd will aber darmit upholen. Stiegt man sulben maal oder de Planken von joe Kinnerland, un ji weerd noch en ganze Reeg davon sinnen.

As ik noch en lüttjen Kröötlack wör, do nöm Mudder mi af un to mal up den Schoot un sung mi dat seine Leed vor von den Maand un de gollen Steern. Jahren later in'r School schullt wi dasulbige Leed wedder singen. Us Kaier liebte dat up sien Schaapschinken vor un sung af darto. Do kreg ik up eenmal Heimweh na Huus. Wat Mudder mi vorsungen harr, dat klung mi heel veel beter. Och, un as ick nu noch veel grotter word, do föm ick dar eerst achter: Us Mudder, de kunn oberhaupt nich singen, de Koster ober, de wör dar Baas in. Un doch heit mi sien Singen lange nich so good gefullen, as dat von us Mudder. Von Mudder hebb ik al noch en lütting af darto. Do kreg ik up eenmal Heimweh na Huus. Wat Mudder mi vorsungen harr, dat klung mi heel veel beter. Och, un as ick nu noch veel grotter word, do föm ick dar eerst achter: Us Mudder, de kunn oberhaupt nich singen, de Koster ober, de wör dar Baas in. Un doch heit mi sien Singen lange nich so good gefullen, as dat von us Mudder. Von Mudder hebb ik al noch en Wort

Amtliche Bekanntmachungen

Hansestadt Bremen

Der Senator für die Wirtschaft als Preisüberwachungsstelle teilt mit:

Durch die Verordnung vom 16. November 1940 hat der Reichskommissar für die Preisbildung eine umfassende Preisauszeichnungspflicht angeordnet. Auf die Einzelheiten dieser Verordnung, die in einem Pressetartikel ausführlich hingewiesen worden, Anderdem hat sich die Fachpresse wiederholt mit Umfang und Sinn der Preisauszeichnungspflicht befaßt. Zweifel hierüber können also nicht mehr bestehen. Trotzdem muß ich immer wieder feststellen, daß der Preisauszeichnung nicht die genügende Beachtung geschenkt wird. Während in manchen Geschäften die Preisauszeichnung mustergültig ist, gibt es andererseits heute noch Geschäfte — ich denke namentlich an Kolonialwaren- und Wäschereigeschäfte — in denen die Preisauszeichnung höchst mangelhaft oder überhaupt nicht vorhanden ist. Auf einem solchen Verhalten kann selbst unter Berücksichtigung aller erschwerenden Umstände keine neue Anklagefrage gelegen werden, wenn nicht überhaupt der gebeime Wille vorliegt, sich an der Anordnungen des Reichskommissars für die Preisbildung nicht zu halten. Ich weise daher letztmalig auf die Preisauszeichnungspflicht hin. Keiner kann sich darauf berufen, daß sie ihm nicht bekannt geworden sei, da er zur Preisauszeichnung noch nicht gekommen sei. Die Unkenntnis der Preisauszeichnungsvorschriften wird ich jedenfalls in Zukunft mit schweren Ordnungsstrafen, und wenn es sein muß, mit einer Geschäftsschließung erzwingen. Wer heute noch diese grundlegenden Anordnungen des Reichskommissars für die Preisbildung nicht nachkommt, die ohne besonderen Aufwand befolgt werden können, beweist, daß er diese Anordnungen nicht beachten will.

Steuersäumige!

Oeffentliche Erinnerung

Im September 1941 sind folgende bremische Steuern zu entrichten:

Bis zum 8. Sept. 1941: Die für das Halten von Musik-, Sprech-, Musik- und Spielapparaten in Gast- und Schankwirtschaften sowie in sonstigen jedermann zugänglichen Räumen zu zahlende Vergnügungssteuer (Pauschsteuer);

bis zum 10. Sept. 1941: Die Getränkesteuer für August 1941;

bis zum 15. Sept. 1941: **In Bremen-Aumund, Bremen-Blumenthal, Bremen-Farge, Bremen-Grohn, Bremen-Neuenlanden, Bremen-Vegesack, Bremen-Vesium, Bremen-Rahndorf und Bremen-Schönebeck:**

der sechste monatliche Teilbetrag der Grundsteuer und der Hauszinssteuer 1941;

Im übrigen wird an die Zahlung der Steuerbeträge erinnert, die auf Grund besonderer Fristbewilligung in den Steuerbescheiden im September 1941 fällig werden.

Bei nicht rechtzeitiger Zahlung wird mit Ablauf der Zahlungsfristtages ein Säumniszuschlag von 1 v. H. fällig, der zusammen mit dem Steuerbetrag innerhalb einer Woche an das Steueramt der Freien Hansestadt Bremen, Domshof 26, zu zahlen ist. Zur Hälfte der Nichtzahlung seht ohne weitere Mahnung die Zwangsvollstreckung ein.

Steuerpflichtige, die in den Besitzen der Dienststellen Blumenthal, Burglesum, Hemelingen und Vegesack der Landespolizei wohnen, können Barzahlungen auch bei diesen Dienststellen leisten. Vorgedruckte Ueberweisungen sind hinsegen nur an das Steueramt der Freien Hansestadt Bremen zugunsten des Kontos beim Bankverbindungen:

Reichsbankhirokonto Bremen Nr. 21/160,

Konto bei der Bremer Landesbank Nr. 7710,

Postscheckkonto Hamburg Nr. 5470.

Es wird darauf hingewiesen, daß bei allen Zahlungen unbedingt anzugeben werden müssen:

1. die genaue Anschrift des Steuerpflichtigen,
2. die Steuerart,
3. die auf den Steuerbescheiden angegebene Steuernummer.

Da Steuerbeträge ohne diese Merkmale nicht ordnungsmäßig und rechtzeitig verbucht werden können, laufen Steuerpflichtige, die die Angaben unvollständig machen, Gefahr, Zwangsvollstreckungsmaßnahmen unterworfen zu werden.

Bremen, den 7. September 1941.

Steueramt der Freien Hansestadt Bremen.

Schalenwildbewirtschaftung.

Durch eine Anordnung, der Hauptvereinigung der deutschen Biehwirtschaft vom 22. August 1941 sind die bisherigen Bestimmungen über die Schalenwildbewirtschaftung mit Wirkung vom 1. 9. 1941 ab erheblich teilweise geändert worden. Im einzelnen gilt in Abweichung der bisherigen Bestimmungen nunmehr folgendes:

Wird das Wild ganz oder teilweise zur Selbstversorgung des Jagdausübungsberechtigten verwendet, so werden, wie bisher, bei ganzen Stücken 15 vH. des Gesamtgewichts, bei Teilstücken 20 vH. des Gewichts der Teilstücke auf die Reichsfleischkarte angerechnet. Der Jagdausübungsberechtigte ist verpflichtet, dem für seinen Wohnsitz zuständigen Ernährungsamt, Abteilung II, binnen einer Woche nach der Verwendung die entsprechenden Fleischmarken einzureichen.

Wird das Wild vom Jagdausübungsberechtigten ganz oder teilweise unmittelbar an Verbraucher abgegeben, so werden nunmehr bei ganzen Stücken 25 vH. des Gesamtgewichts und bei Teilstücken 30 vH. des Gewichts der Teilstücke auf die Reichsfleischkarte angerechnet. Der Jagdausübungsberechtigte hat sich die entsprechenden Mengen Fleischmarken aushändigen zu lassen. Er hat die erhaltenen Abschnitte binnen einer Woche nach Erhalt an das für seinen Wohnort zuständige Ernährungsamt abzugeben.

Gewerbliche Betriebe (Wildbrethändler, Gaststätten usw.), die Schalenwild verwerten, haben die nach der Verwirkung tatsächlich verbleibende Menge, mindestens jedoch 80 vH. bzw. bei 50 vH. des Gesamtgewichts, auf Abschnitte der Reichsfleischkarte oder auf sonstige Fleischmarken abzugeben. Die Angabe hat, wie bisher, in zweifacher Weise und die für die einzelnen Abschnitte festgestellten Gewichtsmengen zu erfolgen, so daß nunmehr 25 vH. des Gesamtgewichts beim Ernährungsamt abzurechnen sind.

Bremen, den 7. Sept. 1941.

Ernährungsamt der Hansestadt Bremen.

Anfragen an die mit unterstellten Dienststellen über Bebauungsmöglichkeiten nach dem Kriege können bis auf weiteres vor allem wegen Personalmangel nicht bearbeitet werden.

Bremen, 6. 9. 1941.

Der Senator für das Bauwesen.

Wer im August 1940 beim Polizeipräsidenten einen Fund angemeldet hat, kann bis zum 30. September 1941 beanstragen, ihm die Fundsache herauszugeben, später erlischt sein Recht. Nach Fundamt im Polizeipräsidium, Zimmer 121, ist von 9 bis 14 Uhr, sonnabends 9 bis 13 Uhr, geöffnet.

Der Polizeipräsident.

Wichtig für alle Betriebe!

Anlagekarten für Lang- und Nachtarbeiter.

Den Betrieben, die Lang- und Nachtarbeiter beschäftigen, ist mit Rundschreiben vom 17. März 1941 ein Muster zu den gesetzlichen Bestimmungen übersandt worden. Auf Grund weiterer Bestimmungen erhalten die Ziffern 4, 5 und 6 des III. Abschnittes des Auszuges folgende Fassung:

4. Voraussetzung für die Gewährung der Sonderzulage für Langarbeiter ist, daß die langen Arbeitszeiten regelmäßig gleitet kann und dann vorliegen, wenn in einer in der gewerblichen Wirtschaft üblichen Arbeitswoche an Sonnabend verkürzt gearbeitet wird, andernfalls die Zulage nur, wenn die Arbeitern zugute kommen, die über das normale Maß hinaus geschäftigt werden. Die Wochenarbeitszeit muß stets die Verkürzung der Arbeitszeit an den Sonnabenden bei Frauen und Männern mindestens 52 Stunden betragen. Sind mit besonderer Genehmigung des Gewerbeaufsichtsamtes nur an 5 Tagen gearbeitet, kann mit Rücksicht auf die besondere Arbeitsweise bei Frauen 52½, bei Männern 55 Stunden betragen.

5. Arbeitern mit weiten Anmarschwegen kann die Langarbeiterzulage auf Antrag gewährt werden, wenn sie mindestens an 5 Tagen 11 Stunden von ihrer Wohnung abwesend und anwerdem am 6. Tage im Betriebe tätig sind.

6. Zulagen als Nachtarbeiter können Arbeiter erhalten, die ausschließlich oder in regelmäßigem Wechsel in Nachtschichten beschäftigt sind. Regelmäßiger Wechsel liegt vor, wenn innerhalb des Zeitraums eines vollen Wechsels mindestens ein Drittel der Arbeitsschichten Nachtschichten sind. Ueber die Spätschicht vor 24 Uhr kann somit eine Nachtzulage nicht in Frage.

Die vorliegenden wesentlichen Aenderungen gelten ab 22. September 1941.

Die Betriebe, die Zulagekarten für die Lang- und Nachtarbeiter erhalten, sind verpflichtet, sofort eine Ueberprüfung, ob solche Lang- und Nachtarbeiter tatsächlich vorhanden und festzustellen, ob auch nach den geänderten Bestimmungen die Voraussetzungen für die Gewährung von Zulagekarten noch vorliegen, gegebenenfalls sind nicht mehr zutreffende Zulagekarten sofort abzumelden. Im Zweifelsfallen sind über das Gewerbeaufsichtsamt neue Anträge auf Gewährung von Zulagekarten einzureichen.

Es kann jedoch kommen, daß die Betriebe demnächst einen Abdruck der neuen Bestimmungen benötigen, um Arbeitern, die nicht mehr Zulagekarten noch erhalten, diesen Abdruck als Beweismittel an dem überlandenen Ausgabestellen zu geben.

Bremen, den 7. Sept. 1941.

Ernährungsamt der Hansestadt Bremen.

Ausgabe der Reichslebensmittelkarten und Zusatzlebensmittelkarten (für Kinder).

Die ab 1. Oktober 1941 auf vier Monate gültigen Reichslebensmittelkarten gelangen zusammen mit den Lebensmittelbezugsscheinen bei der nächsten Verteilung am 14. September 1941 zur Ausgabe.

Die neuen — ebenfalls für vier Monate gültigen — **Zusatzlebensmittelkarten für Kinder bis zu 6 Jahren** werden ab 1. Oktober 1941 **in den Ausweisstellen** für die Bezugsberechtigten gegen Rückgabe der alten Karte ausgegeben.

Seifenbezüge nach dem 30. 9. 1941 auf Grund der alten Zusatzlebensmittelkarten sind strafbar. 7. 9. 1941. **Wirtschaftsamt der Hansestadt Bremen.**

Umlegungssache Fischerhude, Kreis Verden 242.

Beschluß.

Auf Grund des § 1 Abs. 1 und der §§ 2, 4, 5 und 6 der Reichsumlegungsordnung vom 16. 6. 1937 wird die Umlegung derjenigen landwirtschaftlichen Grundstücke aus der Gemarkungen Fischerhude, Rodwinkel, Oberneuland und Borgfeld angeordnet, die in den in diesem Beschluß gehörenden zwei Flurstücksverzeichnissen näher bezeichnet sind.

Die Teilnehmergemeinschaft erhält den Namen: „Teilnehmergemeinschaft der Umlegungssache Fischerhude, Kreis Verden 242". Sie hat ihren Sitz in Oberneuland.

Dieser Beschluß kann nicht angefochten werden.

Gründe

Das Bestreben, Teile der Feldmark Fischerhude nicht nur durch Flurbereinigung, sondern durch Umlegung, d. h. durch Zusammenlegung einer unterschiedlichen landwirtschaftlichen Nutzung zusführenden Grundstücke und besonders die Wasserwirtschaft dieses Gebietes nach neuzeitlichen wirtschaftspunkten neuzeitig einzurichten, führte bereits am 1. März 1918 zu einer Entscheidung der Generalkommission Stade, wonach über die Zulässigkeit der Grundstückszusammenlegung in den Gemarkungen Fischerhude und Rodwinkel, Kreis Verden, ein Gutachten der Landeskulturbehörde Weser-Ems eingeholt wurde. Dieses Gutachten wurde durch Beschluß vom 22. Juni 1920 bejaht. Die Teilnehmergemeinschaft wurde durch den vorliegenden Beschluß aufgehoben, weil sich herausgestellt hat, daß die damals vorgesehene Gebietsbegrenzung für die Durchführung der Wasserwirtschaft nicht ausreicht. Außerdem ist der Landwirtschaftliche Verein und die Gemeinde Fischerhude, die über das früher vorgesehene Umlegungsgebiet hinausgehen, sehr gestützt und ungünstig gelegen. Die rechtliche Grundlage für die Umwandlung der einzelnen Grundbücher wird in vielen Stellen durch Ueberfahrtsrechte gewährt und ist damit unklar und unsicher.

Die zuständigen Landesbauverführer sind gehört und haben sich für die Umlegung sowie für die Beibehaltung einverstanden erklärt. Das gleiche gilt für die im § 4 der Reichsumlegungsordnung bezeichneten Stellen.

Der Oberbürgermeister Minister des Innern (Obere Umlegungsbehörde) hat sich durch Erlaß vom 11. 7. 1939 — Nr. II 3758 gemäß § 7 Abs. 8 a. O. damit einverstanden erklärt, das das Kulturamt Verden für die in diesem Beschluß genannten bremischen Gebietsteile die zuständige Umlegungsbehörde sein soll.

Es war daher, wie geschehen, zu beschließen.

Hannover, den 30. Juli 1941.

Der Oberpräsident

— Landeskulturabteilung —

(L. S.) Im Auftrage (ges.): Weigelt.

Urkundlich unter Siegel und Unterschrift ausgefertigt.

Hannover, den 30. Juli 1941.

Der Oberpräsident

Landeskulturabteilung

(L. S.) Im Auftrage (ges.): Weigelt.

Flurstücksverzeichnis.

Durch Stattsheimgkeitserkenntnis vom 1. 8. 1918 sind folgende Flurstücke zum Verfahren gezogen:

Flur 19 ganz,
Flur 20 ganz,
Flur 21 ganz,
Flur 22 ganz,
Flur 23 ganz,
Flur 24 ganz,
Flur 25 Flurstücke: 17/10, 20/10, 21/10, 12.
Flur 26 Flurstücke 25.
Gesamtfläche: 568,8861 ha.

Flurstücksverzeichnis zum Enzäunungsbeschluß der zuzuziehenden Flurstücke.

A. Preußisches Gebiet:

Gemarkung Fischerhude:

Flur 1 Flurstücke: 1—45, 196/105, 196—198, 199/105, 199—150, 189/151, 190/151, 152—150, 160, 161, 163, 165 tlw., 169.

Flur 2 mit Ausnahme der Flurstücke 17/10, 20/10, 21/10, 12.

Flur 26 mit Ausnahme der Flurstücke 25.

Zusammen: 88,0197 ha.

B. Bremisches Gebiet:

I. Gemarkung Rockwinkel:

Flur 1 Flurstücke: 1A, 2A, 3 B, 4 B, 4 F, 5 A, 12.

Zusammen: 8,1966 ha.

II. Gemarkung Oberneuland:

Flur 3 ganz.

Flur 4 ganz.

Flur 5 Flurstücke: 275—292, 293 A, 294 A, 295—296, 300—302, 314, 315 A, 315 Z, 316 A, 317 A, 318 A, 318 B, 319 A, 319 B, 319 D, 323 Z tlw.

Flur 6 Flurstücke: 576, 580 A, 580 B, 585—588, 589 A, 590, 590 B, 590 BB, 590 CC, 590 C, 590 D, 590 E, 590 DD, 590 EE, 571 tlw., 573 tlw., 578 tlw.

Flur 5 Flurstücke: 591, 592 B, 592 BA, 594 B, 595 B, 596 B, 597 B, 598 B, 599 B, 600 B, 601 B, 602 B, 603 B, 604, 605 A, 606—611, 612 A, 612 B, 613 A, 613 B, 613 C, 614, 615 A, 615 X, 616 A, 616 X, 617 C, 617 D, 617 E, 617 F, 617 Y, 617 X, 620 A, 620 B, 620 C, 621 tlw., 634 tlw., 635 tlw., 640 tlw., 641 tlw., 645 tlw., 646 tlw., 649 tlw., 650 tlw., 656 tlw., 657 tlw., 666 tlw., 667 tlw., 672 tlw., 678 tlw., 680 tlw., 681 tlw., 689 tlw., 690 tlw., 696 tlw., 697 tlw., 703 tlw., 708 tlw., 706 tlw., 707 tlw., 710 tlw., 711 tlw.

Flur 8 Flurstücke: 1224 B, 1234 X, 1236 A, 1236 X, 1237 X, 1239 X, 1241 A, 1242 X, 1243 X, 1244 X, 1245 X, 1246 X, 1247 X, 1248 X, 1250 X, 1251 B, 1251 E, 1251 X, 1254 X.

Flur 9 Flurstücke: 1255 X, 1268 X.

Zusammen: 339,9924 ha.

III. Gemarkung Borgfeld.

Flur 3 Flurstücke: 350 XE.

Flur 5 Flurstücke: 630 L, 630 M, 630 N, 630 R, 630 S, 630 AB — AG, 630 QQ — WW, 630 AZ.

Flur 6 ganz.

Flur 7 Flurstücke: 676 AB, 676 AC, 676 BD, 676 BC, 676 AF — AL.

Flur 8 Flurstücke: 677 KK — PP, 678 — 682, 683 A, 683 B, 689 X, 684 — 688, 689 B, 689 C, 690 — 700, 1315, 1316.

Flur 9 Flurstücke: 709 — 712, 713 A, 713 B, 714 — 716, 717 U, 717 V, 719 A, 719 E tlw., 719 X, 717 BB tlw.

Zusammen: 295,4052 ha.

Vorsiehendes Beschluß wird auf Ersuchen des Kulturamtsvorstehers in Verden/Aller mit dem Hinweis öffentlich bekanntgegeben, daß der Beschluß und die angehörigen Karten vom 11. September 1941 bis 24. September 1941 beim Kulturamt in Verden/Aller, Obernneuland Landstr. 50, zur Einsicht für die Beteiligten ausgelegt sind.

Bremen, den 7. September 1941.

Vermessungsamt der Hansestadt Bremen.

Kurzschrift-, Stenotypistinnen- und Maschinenschreiberprüfung.

Die Industrie- und Handelskammer führt im

November 1941

eine Kurzschrift-, Stenotypistinnen- und Maschinenschreiberprüfung durch. Angenommen werden: Die Stenotypistenprüfung für Anfänger, die staatliche Stenotypistenprüfung, die Kurzschriftprüfung für Anfänger und die eigentliche Kurzschriftprüfung, eine Prüfung im Maschinenschreiben und auf Wunsch auch eine Kurzschriftprüfung in Fremdsprachen.

Die Prüfungen erfolgen nach einheitlichen, jetzt für das ganze Reichsgebiet geltenden Bestimmungen. Anmeldungen sind bis spätestens zum 5. Oktober 1941 in der Geschäftsstelle der Industrie- und Handelskammer, Haus Schütting, entgegenzunehmen. Die Anmeldungen haben auf einem besonderen Formular zu erfolgen, das in der Hauptkanzlei der Kammer zur Verfügung steht.

Industrie- und Handelskammer.

Auswärtige Behörden

Der Landrat des Landkreises Wesermarsch

Brake i. O., den 4. Sept. 1941.

Erfassung von Wehrpflichtigen der Geburtsjahrgänge 1900 bis 1923, die noch nicht im Besitze eines Wehrpasses sind.

Die oder noch nicht im Besitze eines Wehrpasses bzw. eines Ausmusterungsscheines sind,

Nach Erlaß des Oberkommandos der Wehrmacht haben sich Wehrpflichtige der Geburtsjahrgänge 1900 bis 1923, die noch nicht erfaßt oder noch nicht im Besitze eines Wehrpasses bzw. Ausmusterungsscheines sind, bei ihrem zuständigen Wehrmeldeamt zur Erfassung zu melden.

Ist ein Wehrpflichtiger vorübergehend abwesend, so hat er sich bei der für seinen Wohnsitz zuständigen Meldebehörde sofort schriftlich und nach Rückkehr unverzüglich persönlich zu melden.

Wehrpflichtige, die ihrer Anmeldepflicht nicht pünktlich genügen, werden mit Zwangsmaßnahmen zur Gestellung angehalten.

Carstens.

Käsezuteilung in der 27. Zuteilungsperiode.

Der Käsehöchstsatz 1 sämtlicher Hartkäse, Weich- und Schmelzkäse wird für die 27. Zuteilungsperiode in der Zeit vom 25. August bis 21. September 1941 auf 125 Gramm festgesetzt. Der Käsemilchsatz beliefert werden. Zur Durchführung dieser Maßnahmen wird der Milchsatz für die genannte Dauer des 27. Zuteilungsperiode amtlig gestellt.

Auf die Käsehöchstsätze 2 und 3 der Käsehöchstsätze kann je nach Anlieferung Hart-, Weich-, Schmelz- oder Sauermilchkäse geliefert werden. Ein Anspruch auf Käsesätze besteht für die Abschnitte 2 und 3 nur insoweit, als Hartkäse vorhanden ist.

Oldenburg, den 22. August 1941.

Der Minister des Innern, Landeserährungsamt, Abt. B.

Brauer.

Steuersäumige!

Oeffentliche Mahnung.

Wir erinnern an die restzeitige Zahlung der im Monat September fälligen Umsatz-, Einkommen- und Körperschaft- und der Tilgungsraten für Ehestandsdarlehen.

Der Nichtzahlung einhiel. der fälligen Säumniszuschläge wird ohne weitere Aufforderung beigetrieben, wenn die Beträge nicht innerhalb einer Woche nach dem Fälligkeitstage geznhlt sind.

5. September 1941.

Finanzamt Nordenham.

Verbraucherhöchstpreise für inländisches Obst und Gemüse

Verbraucherpreise vom 2. Sept. 1941

Erzeugnis

	Preis-klasse	Verbraucherhöchstpreis
Obst:		
Schattenmorellen A	50	
B	49	
Weißer Klarapfel, mundreif A	29	
A 5,5 cm	32	
B 4,5 cm	31	
Echte graue Renetsche und echte Mirabellen I	24	
Pflaumen, Lüpelsachen, Frühe Fruchtbare A	30	
Zimmers Frühzwetsche, Die Gut, Große Blaue (Kathinen-Pflaume) II	26	
Gelbertiels, Washington, Reineclode vom Millstätter, Anna Spath III	27	
Thüringer, Ontario, Runde engl. Pflaume, spätere Bühlerr, Kebdinger IV	24	
Weinpflaume, Weiße Pflaume, Viktoria V	20	
Alle Preisgruppen B	17	
Johannisbeeren	26	
Stachelbeeren	26	
Gemüse:		
Wurzeln, ohne Kraut je ½ kg	10	
Wurzeln, 10 Bund ohne Kraut, je ½ kg	10	
Freilandsalat A je Stück	10	
B je Stück	7	
Radieschen, 15 im Bund A	10	
B	7	
Junger Blattspinat A	20	
B	14	
Kohlrabi I über 8 cm je Stück	11	
II 8—8 cm	9	
III 5—7 cm	7	
IV unter 3 cm	5	
Salatwurzen, nur nach Gewicht A über 350 g je Stck.	29	
Gewicht B unter 350 g je Stck.	18	
Einlege-Gurken A I 9—12 cm	20	
II 12—13 cm	13	
III 15—22 cm	13	
Usortierte Ware und B	8	
Senfgurken	33	
Sauerampfer	33	
Kerbel	33	
Blumenkohl, o über 320 mm A	54	
I über 250—320 mm	46	
II 180—250 mm	37	
III 100—180 mm	27	
IV unt. 100 mm u. Suppenkohl	12	
Blatt-Wirsing	17	
Kopf-Wirsing	17	
Frühweißkohl A	17	
Früh-Rotkohl A	17	
Spitzkohl A	17	
Tomaten, mindreif, A	44	
B	34	
Bohnen, Busch-, Schneide	34	
Busch-, Brech-	34	
Busch-, Bad-	34	
Stangenbohnen, grün	34	
Porree A	34	
B	24	
Schalotten, ohne Laub, gewbl.	34	
Steckrüben	10	
Rote Bete	10	
Sellerie mit Laub I über 10 cm Durchmesser	29	
II 8—10 cm Durchmesser	21	
III 5—8 cm Durchmesser	14	
IV 3— 5 cm Durchmesser	10	
V unter 3 cm Durchmesser	6	

Für Aepfel und Birnen gilt die AO. über Preise und Preisgrenzenerung für Obst vom 9. 8. 1941 mit der Maßgabe, daß die Großhandelsspanne nur 8 Pfz. beträgt.

Gerichtliche Bekanntmachungen

(Nr. 68.) **Handelsregister.**

Amtsgericht Bremen.

Für die Angaben in () keine Gewähr!

Bremen, den 6. September 1941.

Neueintragungen:

A 4084. **Hans B. Schaefer, Bremen** (Gallstraße 17). Inhaber ist der hiesige Gastwirt Johann, genannt Hans, Hermann Carl Bernhard Schaefer.

A 4085. **Emil Meyer i. Br., Bremen** (Kaiser-Friedrich-Straße 205). Inhaber ist der hiesige Kohlenhändler Christian Emil Meyer.

Veränderungen:

A 1111. **Veit & Co., Bremen** (Industriestr. 12 a). Die zu Anna Wirthmann, Eberau, geborene Christina Ertelite Prokura ist erloschen.

A 1491. **Hermann A. Meyer, Bremen** (Obernstr. 62/64). Der Kaufmann Hans Hugo Hartje in Bremen ist als persönlich haftender Gesellschafter eingetreten. Offene Handelsgesellschaft seit dem 15. Juli 1941.

B 2066. **Karl Fr. Brinkmann, Bremen** (Klosterstr. 2/5). An Stelle des Kaufmanns Friedrich Karl Lenthof in Bremen ist Einzelprokura erteilt.

B 90 TI. **Joh. Sanders Nchf., Paul W. Türke, Bremen** (Schlachthof-Brücker Heerstr. 57). Die Firma ist geändert in **Joh. Sanders Nchf. Gmbh. Hartstatte.** An die Stelle des Kaufmanns Christian Gottfried Nicolaus Horststotte, geborene Geffelmann, ist Einzelprokura erteilt.

In das **Güterrechtsregister** ist am 5. September 1941 eingetragen worden:

Die Ehefrau: Invaliden-Rentner Nicolaus Sufried Ferdinand Burmeister und Marie Margarete Elisabeth, geb. Kruse, Bremen, Nr. 103, haben allgemeine Gütergemeinschaft vereinbart.

Amtsgericht Bremen.

Kirchliche Nachrichten

Ev.-ref. Gemeinde Neuenkirchen:

Sonntag, 7. Sept.: 10 Uhr Pastor Muth; 11.15 Uhr **kein** Kindergottesdienst.

Mastvertragsschweine Eilt! Eilt!

Es können

Mastverträge für Schweine

abgeschlossen werden. Meldungen an Kreisfachschaftsleiter **Chr. Stürmann, Bremen, Schlachthof.** R.: 81483 u. 50693

Zu verkaufen

Grude, 1 Lautsprecher, 1 Heizplatte, 1 Handbuchhalter, 2 Holzrolle, 2 Patentrolle, 1 Hackensichere, Rückenwage, 1 Waschtopf, 1 eiserne Ofen, 1 Fuhrotte, 1 Wanne, 1 Einwerkbopf mit 3 Einsätzen, 1 Fleischw. Gemüseschneidmasch., 1 Flurlampe elektr. **Bremen-Farge,** Pappelstraße 217.

Ankauf

Suche **Sti-Hose u. Sti-Stiefel** Größe 42—43 zu kaufen.

W. Zingel, Br.-Blumenthal, Tannenstraße 6.

Gut erhalt. Kinderbettstelle, Ang. u. B 2922 an die Geschäftsst. Bremen-Vegesack.

Vermieten

Freundl. möbliert **Wohn- und Schlafzimmer** an ruhigen Herrn Br.-Blumenthal, Kapt.-Dallmann-Straße 42

Möbl. Wohn- und Schlafst. an Herrn oder jung. Mädch. Bremen-Aumund, Schulstraße 53

Heirat

Jg. Mädel wünscht Bekanntschaft mit nettem jol. Herrn, 22—36 J., m. ernst. gem. Wohnsitz u. 5504 an die Geschäftsst. Bremen-Blumenthal.

Verkauf

Fast neue **Bluse** Gr. 42, 9—15 Uhr Br.-Blumenthal, Am Panzenberg 23

Fast neuer **Kinderwagen** Bremen-Vesum, Halmstraße 4

Nähmaschine

gut erh. RM. 45.- Bremen-Aumund, Lindenstraße 102

Segelboot m. Kaj. 350.-€. Ang. O 1189 Geschst. Vegesack.

Weißer Steinguts-Gofenstein, neuwertig. Vegesack, Gerh.-Rohlfs-Str. 57a I.

Ihre Kriegstrauung geben bekannt:

Gefreiter

Hermann Sillje

z. Z. in einer Fallsch.-Schule

Elfriede Sillje

geb. Wallosch

Deichshausen, 6. Septemb. 1941.

Gleichzeitig danken wir für erwiesene Aufmerksamkeiten.

Heute entschlief infolge Altersschwäche unsere liebe Mutter, Schwiegermutter, Großmutter, Urgroßmutter und Ururgroßmutter, Frau

Emilie Fröhlich

im fast vollendeten 92. Lebensjahre.

In tiefer Trauer:

Die trauernden Hinterbliebenen.

Bremen-Blumenthal, den 5. September 1941.

Die Beerdigung findet am Montag, den 8. September, 17.30 Uhr, auf dem luth. Friedhof statt.

Statt Karten

Für die vielen Beweise herzlicher Teilnahme und reichen Blumenspenden beim Hinscheiden unserer unvergeßlichen Mutter

Emilie Suhr

geb. Hagemann

sagen wir allen lieben Verwandten, Nachbarn und Bekannten sowie Herrn Pastor Hackländer für die trostreichen Worte unseren innigsten Dank.

Die Kinder.

Bremen-Grohn, den 6. September 1941.

Fleerstraße 14.

Tiermarkt

1 Futterschwein ca. 130 Pfund. Br.-Schönebeck, Alte Weide 11

Ein 2½jähriger schwerer **Fuchswallach** C. Hinte, Bockhorn.

Kaufgesuch



Kaufe tragende **Rinder und Kühe** Nikolaus Siemer, Schwanewede, Post 24



Kaufe **Ziegen** laufl. tausend Bremen-Aumund, Borchertshöhe 58.

Mietgesuche

Wohn. b. 60.-€ in Veges. o. R. ges. (3 P.) Frau Ahrens, zurl. Hausarb. Ang. u. O 2308 Geschst. Vegesack

---

Verloren

Füllhalter von Lüssmerstr. Kellerstr., Nordstr. Bahnhof Burglesum b. Autofahrstr., gegen Belohnung abzugeben. Br.-Blumenthal, Lüssmerstr. 99

Häuser und Grundstücke

Kaufgesuch

1-Familien-Haus wo Wohnung frei ist. Ang. u. B 2325 an die Geschäftsst. Bremen-Vegesack, Rohrstraße 24

Verkauf

Ich habe eine gr. Bergstation zu verk. Anträge u. Anfragen nach

Wohnhäusern u. Baugrundst'cken

in Lesum, St. Magnus, Schönebeck usw. verliegen u. bitte um Aufgabe. Auch größere Objekte. Für Verkäufer ohne Kosten. Vertrauliche Bearbeitung.

F. W. Feldhusen Grundstücksmakler Lesum, Hindenburgstraße 14 u. Bremen, Spitzenkiel 14-15 Ruf: Lesum 416

Stellen-Angebote

Hausgehilfin

z. 24. od. auf 1. Okt. bei Frau L. Herb Br.-Rönnebeck, Bahnhofstraße 24

Hausgehilfin

für ¾ Tag per 1. 10. 1941. Fr. Vennekohl jr. Bremen-Vegesack, Wilh.-Hartmann-Straße 6

Zum baldigen Eintritt suche ich eine

Kontoristin

möglichst nicht unter 20 Jahren

Friedrich Beilken, Segelmacherei Bremen-Vegesack, Bahnhofstr. 6

Billige und erfolgreiche BZ.-Kleinanzeigen siehe auch Seite 8

Stellen-Angebote

Junge Frau sucht Stellung als dauerhalterin, auch nach auswärts. Angeb. unter B 2321 an die Geschäftsstelle Vegesack.

Stellengesuche in der „B. Z." haben großen Erfolg — die große Auflage macht's!

Marie-Luise Elinore-Magdalenes Schwesterchen ist angekommen!

Dies zeigen in großer Freude an:

Helene Hellmann, geb. Hachmeister

Karl Hellmann.

Br.-Lesum, 3. September 1941, Am Schützenplatz 5.

Monika Franks Schwesterchen ist angekommen!

In herzlicher Freude:

Dipl.-Ing. **Heinz Schneider und Frau Agnes.**

Br.-Blumenthal, 6. Sept. 1941, Lange Straße 4.

Wir erhielten heute die unsagbare Nachricht, daß unser über alles geliebter, herzensguter jüngster Sohn, Bruder, Schwager, Onkel und Verlobter,

der Unteroffizier

Johann-Berthold Hinrichsen

im blühenden Alter von 26 Jahren bei den schweren Kämpfen im Osten nach seiner Verwundung am 27. August 1941 im Feldlazarett verstorben ist.

In tiefem Schmerz:

August Hinrichsen und Frau / Andreas Hinrichsen und Frau / Martin Hinrichsen und Frau / Gustav Pickardt und Frau, Magda, geb. Hinrichsen / **Alfred von Eisen und Frau,** Helga, geb. Vogt / **August Hinrichsen,** z. Z. im Felde, **und Frau,** Laura, geb. Herbst / **Amanda Hinrichsen / Agnes und Annemi Hinrichsen / 10 Enkelkinder / Johann Klüt u. Frau,** Bertha, geb. Hinrichsen / **Edith Schultz,** als Verlobte / **Familie Heinrich Schultze,** Bremen-Burg

Bremen-Burgdamm, den 5. September 1941
Bremerhavener Heerstr. 43

Am Donnerstagabend 7¼ Uhr wurde uns durch Unglücksfall unser lieber, kleiner, unvergeßlicher Liebling, des Hauses Sonnenschein und Klein-Siegfrids Brüderchen

Karl-August

im Alter von 2¼ Jahren aus unserer Mitte gerissen. In tiefem Schmerz:

August Platz und Frau, Carla, geb. Horn **nebst Klein-Siegrid**
Bernhard Horn und Frau, Gretchen, geb. Renke, **nebst Sohn Bernt**
Karl Platz und Frau, Barbara, geb. Kreuzer
Hinrich Renke, als Urgroßvater.

Lemwerder, Straße der SA. 24, 5. Sept. 1941, Saarbrücken.

Die Trauerfeier findet am Dienstag, 9. September, nachmittag, 4 Uhr, im Trauerhause statt; anschließend Beerdigung.

Statt Karten

Nach schwerer, heftiger, mit großer Geduld ertragener Krankheit entschlief sanft und ruhig mein lieber Mann, meiner lieber Kinder treusorgender Vater, mein lieber Sohn, unser guter Bruder, Schwager, Onkel und Neffe

Georg Suhrhoff

im 41. Lebensjahre. Er folgte seinem Bruder nach drei Wochen.

In tiefem Schmerz im Namen aller Angehörigen:

Meta Suhrhoff, geb. Meyer, **nebst Kindern Friedrich Suhrhoff.**

Neuenkirchen, den 5. September 1941.

Die Beerdigung findet am Dienstag, dem 9. September, 17.30 Uhr, vom Trauerhause aus statt.

Herzlichen Dank

für die wohltuenden Beweise der Teilnahme beim Ableben unseres lieben Bruders und Schwagers

Karl

Heinr. Siegmann und Frau, Hermine, geb. Bertram
Friedr. Siegmann und Frau, Sophie, geb. Burmester.

Bremen-Vegesack-Aumund, den 5. September 1941.

Wir danken allen die uns beim Heimgange unserer lieben Mutter

Beta Spannuth

geb. Hashagen

durch Kranzspenden und ihr Geleit ihre Anteilnahme bewiesen, ganz besonders gilt unser Dank den Nachbarn, der Feuerwehrkapelle und Herrn Pastor Muth.

Geschwister Spannuth

Neuenkirchen, Soltau, Farge, den 6. September 1941.

**Beerdigungs-



Spring-Rollo

starkes schwarzes Papier, mit seitlich. Kantenschutz, auf Federwelle, ca. 260 cm lang

97 cm breit	5.00
112 cm breit	6.10
122 cm breit	6.35
132 cm breit	7.35
142 cm breit	8.00
152 cm breit	9.10
162 cm breit	10.00
182 cm breit	11.40
200 cm breit	12.60

Nicht vorrätige Maße werden auf Wunsch angefertigt!

KARSTADT BREMEN

Hengstenberg

WEINESSIG »MONOPOL« KRÄUTERESSIG in ¼ Flaschen

2 Vorteile unserer Schuhe: modisch, schön und doch bequem:

Schuhhaus **Wrackendorf** am Ostertor Ostertorsteinweg 49

Haustrinkkuren mit

Bad-Hersfelder Lullusbrunnen — Magen, Darm, Galle, Leber, Stoffwechsel, Hämorrhoiden, Zucker

Bad-Hersfelder Linggbrunnen — Herz, Blutgefäße, Schilddrüse, Stoffwechsel

Erhältlich bei: Apotheken, Drogerien

Niederlage: **J. Postels, Bremen, Peterstraße 14**

Prospekte durch Lullusbrunnen-Ges. m. b. H., Bad-Hersfeld

Briefmarken

Sammlungen — Seltenheiten — alte Briefschaften, Nachlässe verwerten Sie günstig durch unsere bekannten

Auktionen

Bedingungen u. Berichte gratis. Einlieferungen für unsere Herbst-Auktion umgehend erbeten.

BRIEFMARKEN-AUKTIONSHAUS Edgar Mohrmann & Co.

Inhaber: Edgar Mohrmann vereidigter u. öffentlich bestellter Briefmarkenversteigerer f. das Gebiet Hansestadt Hamburg

Hamburg 1 — Speersort 6

Fernruf: 33 40 85—84

ÄRZTE-TAFEL

Verreist:

Dr. med. Meller
Nordstr. 127

Von der Reise zurück:

Dr. med. Goedecke

Dr. Langhorst
Frauenarzt
Sielwall 6

ZAHNÄRZTE-TAFEL

7. 9. 41 zurück
Zahnarzt
Dr. Cassebaum
(vertr. v. Dr. Koch)
Contrescarpe 53

Zurück
Zahnarzt
Dr. Spitzeck
Schillerstraße 1
Ecke Contrescarpe

DENTISTEN-TAFEL

Praxis wiederaufgenommen
Dentist Jul. Gläser
Hansastraße

Von der Reise zurück
Dentist Heinz Krebs
Lilienthal b. Bremen

Krankenversicherung billiger als Sie denken!

Monatsprämie für 30jährigen bei Krankenhausbehandlung:

1. Klasse 6,40 RM (Tarif N 2 o. St. mit Z 2 u. Z 1)
2. Klasse 5,30 RM (Tarif N 2 o. St. mit Z 2)
3. Klasse 4,40 RM (Tarif N 2 o. St.)

Daneben tarifliche Leistungen für Arzt (Heilpraktiker), Arzneien, Operationen, Geburtshilfe usw. Freie Arztwahl. Behandlung als Privatpatient.

Erweiterung des Versicherungsschutzes bei Kriegsschäden.

Erstattungsbeispiel aus unserem Tarif N 2 o. St. m. Z 2 u. Z 1
1. Klasse Krankenhaus — Diagnose: Blinddarmoperation

	Geforderter Betrag:	Erstatteter Betrag:
14 Tage Verpflegung à 15 RM	210 RM	100 % = 210 RM
Operation	300 RM	100 % = 300 RM
Beratungen u. Bettbesuche à 6 RM ..	84 RM	100 % = 84 RM
Assistenz	40 RM	Höchtsatz 25 RM
Arzneien, Medikamente	30 RM	100 % = 30 RM
Krankenwagen (sofern Wiedergebühren vereinbart)	25 RM	100 % = 25 RM
	689 RM	674 RM

Prämienverbilligung durch Gewinnbeteiligung!

1 742 647,24 RM **Gewinnbeteiligung** erhalten unsere Versicherten für 1940, und zwar

5 **Monatsbeiträge,** wenn keine Erstattungen gewährt wurden;
1 **Monatsbeitrag,** wenn nicht mehr als das Zehnfache eines Monatsbeitrags an Erstattungen gewährt wurden.

Hier abtrennen

Deutsche Kranken-Versicherungs-A.-G.

Filialdirektion Bremen, Bremen, Ostertorsteinweg 25/26, Ruf 2 40 79

Ich bitte um kostenloses und unverbindliches Angebot

Vor- und Zuname _____

Beruf _____

geboren am _____ ledig/verh./Kinder _____

Wohnort _____

Straße Nr. _____

Bitte deutliche Schrift!

Brückbänder

Sanitätshaus H. Fehrmann
Nachf. Knochenhauerstr. 16/17



Ja, Muttchen, Du hast recht

Wir können diese alten Goldsachen entbehren. Wie lange ist es schon her, daß wir sie überhaupt benutzt haben. Die Wirtschaft braucht Altgold als Rohmaterial. Da wollen wir nicht zurückstehen und unsere überflüssigen Sachen abgeben. Für die Vergütung kaufen wir uns nur anderes.

(Ankauf Nr. B. C. 40/12 155.)

Ernst Meyer
JUWELIER • SÖGESTR. 62-64

Gute Pension mit liebevoller Pflege für wohlerzogenes 2½jähriges Mädchen aus guter Familie. Bremen oder Umgegend. Angebote unter Z. 2660.

Geht's Deine Augen an — Geh' zu Fuhljahn!

Die gute Fuhljahnbrille

Diplom-Optiker
Martin Fuhljahn
Bremen-Neustadt
Brückenstraße 25
Gröpelinger Heerstraße 210

Parkett
schleift masch. G. A. Paponhausen, Gr. Johannisstraße 169 Ruf 5 30 85

Fernumzüge
Carl Aug. Deewes & Co
Baumstraße 56/58
Ruf 8 27 42 u. 8 27 45

Verdunkelungs-Rollos
sowie sämtliche Verdunkelungsanlagen
Rollovertrieb Ruf 5 34 61
M. Neufeld, Huckelriede
Habenhauser Landstraße 57



VIFU
Vertilgungs-Institut für Ungeziefer

DETMOLIN-Verfahren gegen Wanzen

Tausendfach bewährte Erfolgssicherheit in nur **„6 STUNDEN"**

ohne Sachbeschädigung und ohne Belästigung! **Kein Gas, keine Gift- und Explosionsgefahr!**

„sowie alles andere Ungeziefer

KETTLER Lützowerstraße 128 Ruf 8 28 11

Baumaschinen
sowie sämtliche Ersatzteile
Joh. Friedr. Homann
Herderstraße 15 Fernruf: 4 04 50

Unterricht

Tanzschule Gertrud Ehlers
jetzt
Legion-Condor-Straße 11
Neuer Fernsprechanschluß:
42238
Straßenbahn-Verbindungen:
Linie 4, Haltestelle Uhlandstraße
Linie 1 u. 10, Haltest. Dobbenweg

Anmeldungen:
Täglich von 10 bis 14 und 15 bis 20 Uhr
Beginn der Tanzkurse: Anfang Oktober
Beginn der Stepkurse: Mitte September

Tanzschule Gustav Höller
PERSÖNLICH GELEITETER UNTERRICHT
ANMELDUNGEN: 11—21 UHR FÜR:
SCHULERKURSE
ABENDKURSE
FORTSCHRITTSKURSE
STEPTANZKURSE
EHEPAARKURSE
TURNIERTRAINING
BERUFSAUSBILDUNG
(Unterr.-Beg. Sept. u. Oktb.)
SCHLEIFMÜHLE 76 — RUF 2 68 65

Inge Hausa
Schule für Gesellschaftstanz
Gymnastik • Step
Kursusbeginn
Ende September/Anfang Oktober
Nachmittag-, Frühabend-, Sonntagkurse
Contrescarpe 10 Ruf: 2 40 80
(Gegenüber Schauspielhaus)

Tanzschule Franz Bendix
Anmeldung für die neuen Kurse täglich bis 19 Uhr
Düsternstraße 144 • Ruf: 8 47 77

Wernickes
Privat-Handelsschule
Berufs-Fachschule
Ansgaritrchhof 8
Anfang Oktober beginnen
Halbjahrskurse
für Damen und Herren
Stenotypistenkurse
Höherer Handelskursus
für Damen mit höh. Schulbildung
Anmeldung bis 20. Sept. erbeten

Wer erteilt erstklassigen **russischen Unterricht?** Angebote unter H 26 830.

Eine sorgfältige, gute Ausbildung wird zugesichert in

Gaudian's
Privat-Handels-Schule Domshof 16
Berufsfachschule
Neue Kurse beginnen am 2. Okt.
H. Gaudian, Dipl. H. H.

Verschiedenes

Gold und Silber kauft GRÜTTERT
Ostertorsteinweg 91
Hutfilterstraße 7
Sögestraße 51
Gen. 11/63 103

Welche Firma entlieh sich von mir die Continental-Pultaddiermaschine Nr. 63 193
Da Karteikarte abhanden gekommen. Meldung erbeten an
Diedrich Messerknecht
Fernruf 237 55

FERNUMZÜGE
F. W. NEUKIRCH A.G.
BAHNHOFSTR. 26
RUF 2 25 25
DURCHGEHEND GEÖFFNET

Abnahme von Wirtschafts- und Tafelobst

Wie in den Vorjahren, übernehmen wir wieder von den im Gebiet der Kreisbauernschaft Bremen ansässigen Erzeugern **Wirtschafts- und Tafelobst** zu den für die einzelnen Wertgruppen **festgesetzten Höchstpreisen.** Anlieferungen können erfolgen **nur Dienstags und Donnerstags vorm. 8—12 Uhr** in unserem Schuppen, Breitenweg 43.

Fruchthandel Gesellschaft
Scipio & Fischer

Im ständig steigern dem Umfange wird der Anzeigenteil d. „Bremer Zeitung" in den Dienst der Werbung gestellt. Die erheblich gestiegene Auflage wirkt sich ja auch besonders in einem verstärkten Erfolg des Anzeigen aus!

IMMER GLEICHBLEIBEND GUT — WEIL AUS DEN SIDOL-WERKEN

Der Schnürsenkel ist gerissen!



Unangenehm — aber kein großes Unglück. Wenn das Oberleder bricht, ist es schlimmer. Davor bewahrt seine Schuhe, wer sie **täglich mit Lodix pflegt.** So bleiben sie geschmeidig und halten viel länger.

Lodix Schuhpflege mit dem Heinzelmännchen

heute nötiger denn je!

IMMER GLEICHBLEIBEND GUT — WEIL AUS DEN SIDOL-WERKEN

Wodurch wirkt Vollkornbrot zahnerhaltend?

Gerade im Keim, der beim gewöhnlichen Brot entfernt wird, und unter der Getreidehalde der Kleie befinden sich besonders wertvolle Mährstoffe. Zu diesen Stoffen zählen neben den wachstumsfördernden Vitaminen B 1 und B 2 auch bestimmte zahnerhaltende Mineralstoffe. Alles dies ist enthalten im Achimer Vollkorn-Simonsbrot. Gerade für Kinder und Erwachsene mit Kalkmangel ist also das würzig schmeckende Achimer Vollkorn-Simonsbrot richtig. Es bekommt so gut, weil bei ihm das Korn vor dem Vermahlen aufgequollen wurde. Achimer Vollkorn-Simonsbrot ist in mehr als 300 **Bremer** Reformhäusern, Feinkost- u. Lebensmittelgeschäften zu haben.

Vollkornbrot leichtgemacht — *Achimer Vollkorn-Simonsbrot*

Es schmeckt, es nährt, es fördert die Verdauung

Ingeborgs Schwesterchen
ist angekommen!
In dankbarer Freude:
Marianne Drewes, geb. Cohrs
Albert Drewes.
Bremen, den 5. September 1941,
Klaus-Groth-Straße 49,
z. Z. Wöchnerinnenheim.

Unser Gerold ist angekommen!
In herzlicher Freude:
Dora Kellenberg
geb. Kaibaute
Helmut Kellenberg
z. Z. i. Felde.
Bremen, am 6. September 1941,
z. Z. Wöchnerinnenheim.

Y Gertrud, 5. 9. 1941
Die glückliche Geburt eines gesunden **Mädchens** zeigen in herzlicher Freude an
Adele Eschner, geb. Meyer
Werner Eschner, Dipl.-Landwirt
z. Z. Unteroffizier im Felde
Bremen, Ulbremer Str. 154 c,
z. Z. Wöchnerinnenheim.

Heinerles Brüderchen
ist angekommen!
In großer Freude:
Arnolde Schäfer
geb. Dieterichs
Heinrich Schäfer
Bremen-Hemelingen,
z. Z. Privatklinik Wielandstr. 25

Die Geburt unseres Sohnes **Kurt Richard** zeigen wir in großer Freude an.
Anna Lach, geb. Menkens
Kurt Lach
Prag VII, Naeglestraße 3,
z. Z. Sanatorium Dr. Urban, Prag-Bubenitsch, Radetzkystr. 10

Ihre Verlobung geben bekannt
Else Behrens
Karl Keller
Bremen, Clausewitzstr. 48
Br.-Mönnebeck, z. Z. Urlaub
7. September 1941

Die Verlobung unserer Tochter **Grete-Lotte** mit Herrn Rechtsanwalt **Dr. Constantin Frick** in Bremen geben wir hierdurch bekannt.
Christian Albers und Frau,
Elisabeth, geb. Nebelthau

Meine Verlobung mit Fräulein **Grete-Lotte Albers**, Tochter des Herrn Rechtsanwalts und Notars Christian Albers und seiner Frau Gemahlin Elisabeth, geb. Nebelthau, beehre ich mich anzuzeigen.
Dr. Constantin Frick.
Bremen, im September 1941.
Kein Empfang

Ihre Verlobung geben bekannt
Olivia Zörner
Egon Boßlob
Feldwebel u. Flugzeugführer
Bremen, im August 1941
Werdohl i. Westf.
z. Z. Prenzlau/Uckm.

Als Verlobte grüßen
Anneliese Spreen
Arndt Bernstein
Bremen, im September 1941,
Lübecker Straße 26

Ihre Verlobung geben bekannt:
Hildegard Krüchemeier
Hans-Joachim Schroeder
Bremen, Brinkumer Straße 13,
den 7. September 1941
Rostock, Schulstraße 7
z. Z. d. d. Wehrmacht
Kein Empfang

Ihre inzwischen vollzogene Vermählung geben bekannt
Fritz Brüggemann und Frau,
Elsa, geb. Otte-Witte
Bremen, Eichenberger Str. 26,
z. Z. auf Reisen

Statt Karten
Für die freundlichst erwiesenen Aufmerksamkeiten zu unserer **Verlobung und Kriegstrauung** danken wir herzlichst.
Georg Stahrenberg und Frau,
Wilma, geb. Ott.
Bremen,
Woltmershauser Straße 175.

Die Verlobung unserer Tochter **Ingrid** mit Herrn **Friedrich-August Schmidt** geben wir hiermit bekannt
Diedrich Plate und Frau,
Maria, geb. Bäte
Bremen, Benquestraße 87

Meine Verlobung mit Fräulein **Ingrid Plate** beehre ich mich anzuzeigen.
Friedrich-August Schmidt
Bremen, Horner Straße 41
im September 1941
Kein Empfang

Wir haben uns verlobt
Lisa Krista
Walter Matthies
Bremen, den 5. September 1941
Wartburgstraße 84

Ihre Verlobung geben bekannt
Leni Alefeld
Walter Höfft
Bremen, den 7. September 1941,
Grazdenzer Straße 12

Ihre Vermählung geben bekannt
Hinrich Plate
Marie Plate
geb. Detken
Bremen, den 6. September 1941,
Woltmershauser Straße 138

Für die uns anläßlich unserer **Vermählung** erwiesenen Aufmerksamkeiten danken wir herzlichst.
Wachtmeister Otto Resch
Sophie Resch, geb. Meyer
Br.-Oslebshausen, Landstr. 27.

Hiermit löse ich meine Verlobung mit Herrn
August Redeker
Ofterholz-Scharmbeck,
Schillerstraße 35, z. Z. Bremen,
Hoffnungsthäle 40, auf
Berta Rönig,
Schwanenstraße 34.

Wir erhielten von seinem Kompanieführer die unfaßbare Nachricht, daß mein inniggeliebter Mann, Hans-Jürgens treusorgender Vater, unser hoffnungsvoller, einziger Sohn, mein lieber Bruder, unser herzensguter Schwiegersohn, Schwager, Onkel und Enkel
Heinz Klusmann
Sturmmann der Waffen-SS
im blühenden Alter von 21 Jahren in treuer Pflichterfüllung für Führer und Vaterland bei den harten Kämpfen im Osten am 10. August den Heldentod fand.
In unfaßbarem Schmerz:
Lisa Klusmann, geb. Alffe
Hans-Jürgen
Christian Klusmann, z. Z. im Felde, und Frau
Mariechen, geb. Bollmann
Anni Klusmann
Heinrich Alffe u. Frau, Lina, geb. Mohrmann
Johann Alffe, z. Z. im Felde, und Frau
Erna, geb. Fricke, und Töchterchen
Liefelotte Alffe nebst Angehörigen
Habenhausen, im September 1941

Von seinem Kompanichef erhielten wir die unfaßbare Nachricht, daß unser lieber, hoffnungsvoller Sohn und Bruder, **der Schütze in einer Panzerjäger-Komp.**
Karl Heinz Steinborn
im 19. Lebensjahre am 14. August 1941 bei den schweren Kämpfen im Osten, getreu seinem Fahneneide, sein junges Leben dahingab.
Wer ihn kannte, weiß, was wir verloren.
In unfaßbarem Leid:
Karl Steinborn und Frau
Sophie, geb. Koppermann
Ann Steinborn
Friedel Steinborn, z. Z. Marine
Bremen, den 7. September 1941
Osternburger Str. 39

Ich erhielt heute die unfaßbare Nachricht, daß mein lieber, guter Mann, meines Kindes treusorgender Vater, unser lieber Bruder, Schwager und Onkel, der Weltkriegsteilnehmer
Unteroffizier
Heinrich Meyer
Inhaber des Eisernen Kreuzes II. Klasse
im 43. Lebensjahr bei den schweren Kämpfen im Osten in vorbildlicher Pflichterfüllung am 21. August 1941 gefallen ist. In tiefer Trauer:
Eleonore Meyer, geb. Kaup u. **Heinz-Dieter / Willy Ostermann und Frau**, Marie geb. Meyer / **Diedrich Meyer und Frau / Heinrich Kaup und Frau / Wilhelm Kaup und Frau / Heinrich Behning und Frau,** Sophie geb. Kaup / **Dietrich Kaup und Frau / Joh. Kaup und Frau / und alle Angehörigen.**
Bremen, den 31. August 1941,
Dünenstraße 6 a.

Allen, die uns in Wort und Schrift bei dem herben Verlust des Heldentodes unseres ältesten lieben Sohnes, Bruders und Verlobten, des **Gefreiten**
Heinz Klünder
ihre herzliche Teilnahme bekundeten, sagen wir auf diesem Wege unseren innigen Dank.
Wilh. Klünder und Frau,
Marie, geb. Niehaus
Obergefreiter **Willy Klünder**, z. d. Luftfront
Anneliese Müller als Verlobte
und Angehörige.
Bremen, den 6. September 1941,
Seeberger Straße 16.

Für die vielen Beweise herzlicher Anteilnahme beim Heldentode meines geliebten Mannes und Schwiegersohnes, **des Schützen**
Ede Meyer
sagen wir allen auf diesem Wege unseren tiefempfundenen Dank.
Frau Anna Meyer und Tochter
Gerhard Freje und Frau, als Eltern
nebst allen Angehörigen
Arsten, den 7. September 1941, Auf der Dorfstr. 40

Nach längerer Krankheit verstarb unser Gefolgschaftsmitglied
Wilhelm Lüdecke
Ein guter Mitarbeiter und treuer Kamerad ging von uns. Sein Andenken in Ehren.
Betriebsführer und Gefolgschaft der Focke-Wulf Flugzeugbau G. m. b. H.
Bremen, den 6. September 1941.

Für die vielen Beweise herzlicher Teilnahme beim Hinscheiden unserer lieben Mutter
Rebecka Rekowski
sagen wir allen Verwandten und Bekannten, insbesondere Herrn Pastor Dietsch, unseren herzlichen Dank.
Gustav Rekowski nebst Angehörigen.
Bremen, im September 1941.

Nachruf
Nach langem, schwerem Leiden verstarb unser Gefolgschaftsmitglied
Friedrich Köhler
Durch sein kameradschaftliches Verhalten und stete Einsatzbereitschaft hat er sich ein ehrendes Andenken gesichert.
Betriebsführer und Gefolgschaft der „Weser" Flugzeugbau G. m. b. H.

Danksagung / Statt Karten
Für die vielen Beweise herzlicher Teilnahme und reichen Kranzspenden beim Hinscheiden meines lieben, treusorgenden Vaters
Hinrich Görks
sage ich hiermit allen herzlichen Dank.
Henny Hons, geb. Görks.
Bremen, im September 1941,
Walter Heerstraße 216.

Für die herzliche Teilnahme beim Hinscheiden unseres lieben Vaters
Wilhelm Breuer
sagen wir allen, insbesondere Herrn Pastor Goossen sowie den DMR.-Kameraden herzlichen Dank.
Heidbergstraße 64. **Die Kinder.**

Von seinem Leutnant und Kompanieführer erhielten wir die tieftraurige Nachricht, daß unser lieber ältester Sohn, Bruder, Neffe und Enkel, der
Soldat
Heinrich Schumacher
bei den schweren Kämpfen im Raume um Staraja-Russa im 22. Lebensjahre **am 14.** August gefallen ist.
In tiefem Schmerz:
Heinrich Schumacher und Frau
Alma, geb. Fricke
Walter und Hans-Rolf Schumacher
Wilhelm Schumacher nebst Familie
Albert Fricke und Frau
Heinrich Fricke nebst Familie und allen anderen Angehörigen
Bremen, den 4. September 1941
Am schwarzen Meer 38

Mein lieber, tapferer Sohn, unser guter Bruder, Neffe, Vetter, mein lieber Enkel, der
Obergefreite
Willi Wodtke
ist in den schweren Kämpfen im Osten am 6. Aug. 1941 im Alter von 24 Jahren gefallen.
Er gab sein Leben für Deutschlands Zukunft.
Im tiefen Schmerz im Namen aller Angehörigen:
Reinhold Wodtke sen.
Adolf Wagner und Frau
Magdalene, geb. Wodtke
Bremen, den 6. September 1941

Von seinem Kompanieführer erhielten wir die unfaßbare Nachricht, daß unser inniggeliebter Sohn und Bruder
Paul Asselborn
am 11. 8. 1941 im Osten bei einer H-Granatwerfer-Abteilung im 19. Lebensjahre den Heldentod fand.
In tiefer Trauer:
Nikolaus Asselborn und Frau
Lina, geb. Weigel
Fritz Asselborn nebst Familie
Bremen, General-Ludendorff-Str. 97/99

Unser inniggeliebter, hoffnungsvoller Junge, mein herzensguter Bruder, der **Gefreite in einer Maschinengewehr-Komp.**
Ernst Schubert
fiel am 6. August 1941 bei den schweren Kämpfen im Osten im blühenden Alter von 22 Jahren. Wer ihn gekannt, kann unseren Verlust ermessen.
In tiefem Schmerz:
Ernst Schubert und Frau, Henny, geb. Dirks
Ursula Schubert.
Bremen, den 4. September 1941,
Frielinger Straße 48.

Danksagung / Statt Karten
Bei dem Heldentode meines herzlichen, unvergeßlichen Sohnes, unseres geliebten, allzeit fröhlichen Bruders
Hermann Diedrich
Truppführer und Obergefreiter in einem Panzer-Regiment
sind uns von fern und nah so unendlich viel Liebe und tiefste Mitgefühl für unseren so schweren Verlust entgegengebracht worden, daß wir nur auf diesem Wege allen, insbesondere Frau Tegtmeier von der NS.-Frauenschaft für ihren liebevollen persönlichen Einsatz, von ganzem Herzen unseren tiefempfundenen Dank aussprechen können.
Frau Johanne Diedrich Wwe., geb. Knappe
und Kinder
Bremen, den 6. September 1941, Mauerstr. 57

Danksagung / Statt Karten
Für die vielen Beweise herzlicher Teilnahme, die man uns bei dem Heldentode unseres lieben, hoffnungsvollen, unvergeßlichen Sohnes und Bruders, meines geliebten, unvergeßlichen Freundes, des **Leutnants in einem Infanterie-Regiment**
Alfred Nehring
in so überaus reichem Maße entgegengebracht hat, sagen wir allen auf diesem Wege unseren herzlichen Dank.
Otto Nehring u. Frau, Mathilde, geb. Riemer
Obergefreiter Hellmuth Nehring
Gefreiter Gerhard Nehring
Irma Rahrstedt und Angehörige
Bremen, 7. September 1941, Steinhäuser Str. 9

Danksagung
Für die vielen Beweise herzlicher Teilnahme beim Hinscheiden unserer geliebten Mutter, Frau
Minna Klomburg Wwe.
sagen wir allen, insbesondere Herrn Pastor Pensel für die trostreichen Worte, auf diesem Wege unseren herzlichen Dank.
Gustav W. Steege u. Frau,
Käthe, geb. Klomburg
und alle Angehörigen.
Lloydstraße 92.

Unser vorbildlicher, zu großen Hoffnungen berechtigender Kamerad
Fritz Kuhlmann
ist das Opfer einer heimtückischen Krankheit geworden. Er bildete nach seinen überaus erfolgreichen Jahren als Jugendführer nicht nur eine wertvolle Stütze unseres Vereins, sondern auch der deutschen Nationalmannschaft. Ritterlichkeit im Kampf um den Siegeslorbeer und Kameradschaftlichkeit waren bei ihm vorbildlich. Sein großes Können und sein sportlicher Charakter sichern ihm in unseren Reihen ein ewiges und dankbares Gedenken.
M.-V.
„Radtouristen-Sport-Wanderer".
August Wenderhold,
Vereinsführer.

Danksagung / Statt Karten
Wir danken allen herzlichst, die uns beim Heimgange meines unvergeßlichen Sohnes und Bruders
Johann Dietrich Schiffler
mit Trost und Teilnahme bedachten.
Philippine Schiffler Wwe.,
geb. Holzroth
Joh. Günther Wwe.,
geb. Schiffler.

Statt Karten
Für die vielen Beweise herzlicher Teilnahme sowie für die reichen Kranzspenden beim Heimgange unserer lieben Mutter sagen wir allen unseren herzlichsten Dank.
Im Namen aller Angehörigen:
Joh. Meierdierks und Frau,
Minna, geb. Junge.
Bremen, im September 1941,
Schillingstraße 64.

Danksagung / Statt Karten
Wir danken allen, insbesondere Herrn Vikar Otte, für die herzliche Teilnahme beim Hinscheiden meiner lieben Mutter, Schwiegermutter u. Großmutter
Gesina de Jonge
geb. Klaasen.
Wilh. Seesing und Frau,
Greta, geb. de Jonge
Werner Seesing.
Bremen, 7. September 1941.

Danksagung
Für die vielen Beweise aufrichtiger Teilnahme beim Hinscheiden unserer lieben Mutter, Frau
Berta de Stoppany
sagen wir allen Verwandten, Freunden und Bekannten sowie Herrn Pastor Schomburg für die trostreichen Worte unseren innigsten Dank.
Martin Luther und Frau,
geb. de Stoppany.

Nach kurzer, schwerer Krankheit entschlief heute unser lieber, guter Vater, Schwiegervater, Großvater, der Gärtner
Diedr. Hinrich Höge
in seinem 68. Lebensjahre.
Ein sanfter Tod vereinte ihn mit unserer ihm vorausgegangenen unvergeßlichen Mutter.
In tiefer Trauer:
Bernhard Höge
Auguste Höge, geb. Hinners
Erich Wichmann, z. Z. Den Haag
Hanni Wichmann, geb. Höge
Erich und Manfred Wichmann
und alle Angehörigen.
Bremen, den 6. September 1941, Buseftraße 79.
Die Aufbahrung erfolgte im Ge-Be-Jn., Germaniastraße. Etwaige Kranzspenden nach dort erbeten.
Die Trauerfeier findet am Mittwoch, dem 10. September, 10 Uhr, im Krematorium statt.

Mitten aus einem arbeitsreichen Leben voll unermüdlich tätiger Liebe und Aufopferung für die Ihren heraus verließ uns heute ganz unerwartet infolge Herzschlages meine treue Lebensgefährtin, unsere nimmermüde, immer sorgende Mutter und Schwiegermutter, unsere liebe Oma, unsere gute Schwester, Schwägerin und Tante
Marie Runge
geb. Peters
im 59. Lebensjahre. In tiefer Trauer:
Friedrich Runge
Kinder und Enkelkinder.
Bremen, Oldenburg, Hoya a. d. W.
Von Beileidsbesuchen bitten wir abzusehen.
Die Beerdigung findet am Dienstag, dem 9. September, von der Kapelle des Walter Friedhofes aus statt.

Nach schwerer Krankheit entschlief heute mein lieber Vater, unser lieber Schwiegervater, Großvater, Bruder, Schwager und Onkel
Wilhelm Klenke
im gesegneten Alter von 82 Jahren.
In stiller Trauer:
Hans Klenke, z. Z. auf See, **und Frau,**
Berta, geb. Raschen
nebst allen Angehörigen.
Bremen, den 5. September 1941,
Schweizer Straße 25.
Die Aufbahrung erfolgte im Ge-Be-Jn., Germaniastraße.
Die Trauerfeier findet am Dienstag, dem 9. September, 3 Uhr, von der Kapelle des Huchtinger Friedhofes aus statt.

Unser früheres Gefolgschaftsmitglied
Wilhelm Klenke
ist am 5. September im 82. Lebensjahr verstorben.
Der Verstorbene war viele Jahre in treuer Pflichterfüllung mit uns verbunden. Er lebte seit dem 1. September 1931 im Ruheverhältnis.
Betriebsführer und Gefolgschaft
der
Bremer Lagerhaus-Gesellschaft
Bremen, im September 1941.

Danksagung
Für die vielen Beweise herzlicher Anteilnahme beim Verlust unseres lieben Jungen, Bruders, Schwagers, Enkels, Neffen und Vetters
Heinz Wiedau
sagen wir hiermit unseren herzlichsten Dank.
H. Wiedau u. Frau, Anna, geb. Stahmer
B. Rattmann u. Frau, Anneliese, geb. Wiedau
und alle Angehörigen
Bremen, den 7. September 1941
Oderstr. 116

Nachruf
Wir beklagen den Verlust unseres treuen Mitarbeiters und lieben Kollegen
Helmut Henschel
Sein Andenken werden wir in Ehren halten.
Betriebsführer und Gefolgschaft
der Fa. Gerhard Wührmann, Brill-Ecke.

Wir erhielten die Nachricht vom Tode unseres Gefolgschaftsmitgliedes
Heinz Klusmann
Der Tod dieses bewährten, lieben Arbeitskameraden, welcher bereits als Lehrling zu uns gekommen ist, erfüllt uns mit tiefer Trauer.
Wir werden ihn in guter Erinnerung behalten.
Betriebsführer und Gefolgschaft
der
Bremer Lagerhaus-Gesellschaft
Bremen, den 3. September 1941.

Nach einem inhaltreichen, glücklichen Leben entschlief am 3. September 1941 unsere liebe Mutter, Schwiegermutter, Großmutter, Urgroßmutter, Schwägerin und Tante
Theda Mrwick
geb. Onken
im 93. Lebensjahr.
Heinrich Spreen und Frau, Anni, geb. Mrwick
Hugo Mrwick und Frau
Gerhard Mrwick und Frau
sowie Enkel und Urenkel.
Bremen, den 7. September 1941.
Die Einäscherung hat im Sinne der Entschlafenen in aller Stille stattgefunden.
Gleichzeitig sagen wir allen Freunden und Bekannten für die Anteilnahme unseren herzlichen Dank.

Nach langem, schwerem Leiden entschlief sanft und ruhig unsere liebe Tochter, Schwester, Schwägerin, Tante und Nichte
Meta Siemer
im blühenden Alter von 21 Jahren.
In unsagbarem Schmerz:
Heinrich Siemer und Frau,
Sophie, verw. Westerkamp, geb. Engelke
nebst Kindern und allen Angehörigen.
Bremen, den 4. September 1941, Kantstraße 75.
Die Aufbahrung erfolgte im Ge-Be-Jn., Germaniastraße 56; etwaige Kranzspenden nach dort erbeten.
Die Trauerfeier findet am Mittwoch, um 11 Uhr, in der Kapelle des Osterholzer Friedhofes statt.

Nach längerer Krankheit starb in noch jugendlichem Alter das Gefolgschaftsmitglied
Meta Siemer
Sie war in unserem Werk eine gute Mitarbeiterin und Kameradin.
Wir gedenken ihrer in Ehren.
Betriebsführer und Gefolgschaft der
Focke-Wulf Flugzeugbau G. m. b. H.
Bremen, den 6. September 1941.

Danksagung / Statt Karten
Für die uns aus Anlaß des Heldentodes unseres lieben Sohnes und Bruders
Helmut Arens
erwiesene Anteilnahme sagen wir unseren herzlichen Dank.
Georg Arens und Frau, Meta, geb. Mäcker
Heino Arens
Bremen, im September 1941
Rablinghauser Landstr. 4

!Beinschäden!
werden behandelt von
Frieda Deicke
Heilpraktikerin
Contrescarpe 147, nahe Wandrahm. Sprechstunden 10—12 Uhr, 14—19 Uhr, Sonnabend von 10—12 Uhr
Ruf 8 35 74
Privaten Krankenkassen zugelassen.

gesunder Schlaf durch
Biodorm
das reinpflanzliche, unschädliche
Nerven- u. Schlafpulver
Packung 1.— RM
REFORMHAUS WALTER LICHTE
Ostertorsteinweg 101, Ruf 2 82 00

Bei Wohnungsaufgabe
vorteilhafte
Möbel-Lagerung
Friedrich Bohne
Friesenstraße 28/30
S.-Nr. 4 40 95

Bürgerliche Bestattungskasse
Kurze Wallfahrt 9
a) **Würdige Normalbestattung**
b) **Bargeld-Sterbeversicherung bis RM. 2000.—**
Auskunft an der Kasse

Trauerkleidung
bekommen Sie gut und preiswert bei
Storch & Röpke
am Ostertor Ruf 2 64 10

Trauer-Kleidung
(Auf Anruf Auswahlsendung)
In allen Größen, immer preiswert im HOCHHAUS AM DOVENTOR
dem Haus Ihres Vertrauens
TÖBBENS

Zinsser Rheuma Tee
einfach Paket RM. 1.40
verstärkt Paket RM. 2.—

Zinsser verstärkte Tees werden nach zwei Deutschen Reichspatenten hergestellt.
Zinsser-Tees werden in den meisten Apotheken geführt oder besorgt.
Zinsser Leipzig