Staats- und
Universitätsbibliothek
Bremen

Staats- und Universitätsbibliothek Bremen

Digitale Sammlungen

29.08.1940 (Nr. 237)

Visual Library

Erscheint 7mal wöchentlich
Monatsbezug RM 2.30 einschl. Zustellgebühr; Postbezugspreis monatl. 2.30 RM (einschl. 28.7 Rpf Postzeitungsgebühr) zuzügl. 42 Rpf Bestellgeld. Bezugspreis ist im voraus zahlbar. Postscheck: Hamburg 17272
Eine Behinderung der Lieferung rechtfertigt keinen Anspruch auf Rückzahlung des Bezugspreises.
Verlag: NS.-Gauverlag Weser-Ems GmbH., Bremen. Geeren 6-8. Fernspr.: 5 41 21. Nachtr. u. Sonntag 5 11 15. Sprech.: Verlag: werktl. 12—13 Uhr. Schriftleitung: Dienstag und Freitag 12½—13½ Uhr.

Bremer Zeitung

Anzeigen-Grundpreise!
Die 1 mm hohe und 22 mm breite Zeile im Anzeigenteil 13 Rpf. Die 78 mm breite und 1 mm hohe Zeile im Textteil 75 Rpf. Ermäßigte Grundpreise (für Klein- u. Familienanzeigen u. a.) sowie sonstige Bedingungen Preisliste 9 Nachlaßstaffel C. Für Anzeigen durch den Fernsprecher keine Gewähr. Annahmeschluß 16 Uhr. Geschäftsstellen: In Bremen: Am Geeren Nr. 6/8. Fernspr. 5 41 21. Nachtruf und sonntags: Fernsprecher 5 11 15; Obernstraße 86. Fernspr. 5 41 21. In Gute: Mühlendamm Nr. 2.

Parteiamtliche Tageszeitung
Das Amtsblatt des Regierenden Bürgermeisters der Freien Hansestadt Bremen

der Nationalsozialisten Bremens
Amtliches Verkündungsblatt des Reichsstatthalters in Oldenburg und Bremen

Nr. 237 / 10. Jahrgang — Donnerstag, 29. August 1940 — Einzelpreis 15 Rpf.

Riesenbrände englischer Hafenanlagen

Werften, Flugzeugwerke, Rüstungsanlagen in England und Schottland unter Bombenfeuer

Britischer Tanker im Indischen Ozean von deutschen Seestreitkräften versenkt

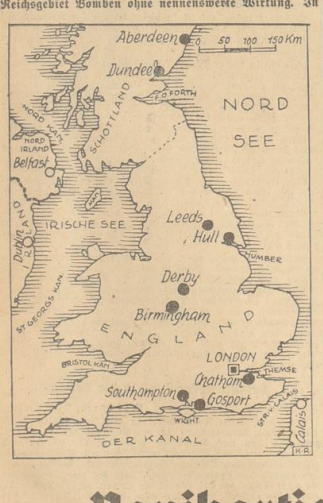
Zwei feindliche U-Boote im Kanal von unserer Marineartillerie wahrscheinlich vernichtet
Wieder 28 600 BRT. aus stark gesicherten Geleitzügen durch ein deutsches U-Boot versenkt

Berlin, 28. August.

Das Oberkommando der Wehrmacht gibt bekannt:

„Am gestrigen Tage beschränkte sich die Tätigkeit der deutschen Luftwaffe infolge ungünstigen Wetters auf bewaffnete Aufklärung, in deren Verlauf Bomben auf die Hafenanlagen von Gosport geworfen wurden. In der Nacht zum 28. August griffen stärkere Kampfverbände Hafenanlagen und Werften, Flugzeugwerke und Rüstungsanlagen in England und Schottland an. In Southampton, Aberdeen, Dundee, Leeds, Hull, vor allem in den Flugzeug- und Motorenwerken von Derby und Birmingham und in der Staatswerft von Chatham zeigten ausgedehnte Brände die Wirkung der Bombenangriffe. Das Vorfeld britischer Häfen durch Flugzeuge wurde fortgesetzt. Britische Flugzeuge warfen in der Nacht im Reichsgebiet Bomben ohne nennenswerte Wirkung. In Kiel wurden einige Wohnhäuser beschädigt. Infolge des disziplinierten Verhaltens der Bewohner erhielt nur eine Person leichte Verletzungen. Drei britische Flugzeuge wurden abgeschossen, davon eines durch Marineartillerie. Ein eigenes Flugzeug wird vermißt.

Ein Unterseeboot versenkte 28 600 BRT. feindlichen Handelsschiffsraums aus stark gesicherten Geleitzügen. Vor der französischen Kanalküste beschoß deutsche Marineartillerie zwei feindliche U-Boote; mit ihrer Vernichtung ist zu rechnen. Im Indischen Ozean versenkten deutsche Seestreitkräfte den bewaffneten britischen Tanker „British Commander" von 6901 BRT.



*

Ueber die Wirkung der deutschen Luftangriffe entschlüpften einem englischen Abgeordneten bemerkenswerte Geständnisse. Die deutschen Luftaktionen in der Provinz seien, so erklärte ein Unterhausmitglied am Mittwochnachmittag im Londoner Rundfunk, viel ernster als die gegen die Hauptstadt. Der Abgeordnete der einen Bezirk Mittelenglands vertritt, klagte über starke Störungen und Schäden durch die deutschen Angriffe.

Ribbentrop und Graf Ciano in Wien

Der italienische Außenminister vom Führer auf dem Berghof empfangen — Heute Besprechungen mit Außenminister Csaky-Ungarn und Außenminister Manoilescu-Rumänien

Salzburg, 28. August.

Der Reichsminister des Auswärtigen von Ribbentrop und der Königlich Italienische Außenminister Graf Ciano haben den Königlich Ungarischen Außenminister Graf Csaky und den Königlich Rumänischen Außenminister Manoilescu heute nach Wien eingeladen, um dort gemeinsam interessierende Fragen zu besprechen. Die Besprechungen der Außenminister beginnen am Donnerstag.

Der italienische Außenminister Graf Ciano ist Mittwoch vormittag 9 Uhr vom Flughafen Littoria abgeflogen. Graf Ciano, in dessen Begleitung sich der deutsche Botschafter in Rom, von Mackensen, einige hohe Beamte des Außenministeriums und die italienischen Gesandten in Bukarest und Budapest befinden, wird sich zunächst nach Salzburg begeben.

Graf Ciano traf mit den Herren seiner Begleitung am Mittwochmittag mit dem Flugzeug in Salzburg ein. Zu seiner Begrüßung hatte sich der Reichsminister des Auswärtigen von Ribbentrop auf dem Flugplatz eingefunden. Der italienische Botschafter in Berlin, Dino Alfieri, und führende Persönlichkeiten von Partei, Staat und Wehrmacht waren gleichfalls zur Begrüßung erschienen.

Die beiden Außenminister schritten die Front der angetretenen Ehrenkompanie ab und begaben sich auf den Obersalzberg, wo Graf Ciano vom Führer auf dem Berghof empfangen wurde. Am Nachmittag begaben sich der italienische Minister des Aeußeren Graf Ciano und Reichsaußenminister von Ribbentrop, begleitet von dem italienischen Botschafter in Berlin, Dino Alfieri, und dem deutschen Botschafter in Rom, von Mackensen, nach Wien zu den Besprechungen mit den Außenministern Ungarns und Rumäniens.

Der Königlich-italienische Außenminister Graf Ciano traf Mittwoch, um 19 Uhr, im Flugzeug in Wien ein. Er wurde auf dem Flugplatz vom Reichsminister des Auswärtigen von Ribbentrop begrüßt. Zur Begrüßung des italienischen Außenministers hatten sich Vertreter von Staat, Partei und Wehrmacht, an der Spitze Reichsstatthalter in Wien Baldur von Schirach, auf dem Flugplatz eingefunden. Nach dem Abschreiten der Ehrenkompanie geleitete Reichsaußenminister von Ribbentrop den italienischen Außenminister Graf Ciano ins Hotel „Imperial". Auf dem Wege vom Flugplatz ins Hotel wurden die beiden Außenminister von der Wiener Bevölkerung herzlich begrüßt.

Britisches U-Boot von deutschem Geleitzug gerammt

Berlin, 28. August.

Wie das DNB. soeben erfährt, versuchte ein britisches Unterseeboot am 27. August einen deutschen Geleitzug anzugreifen. Bevor jedoch das U-Boot zum Schuß kommen konnte, fuhr ein den Geleitzug sicherndes Schiff mit hoher Fahrt auf das U-Boot zu, um dem Angriff zu begegnen. Dem britischen Unterseeboot wurden beide Schrauben abgerissen. Wie aus einer Reutermeldung hervorgeht, handelt es sich um das britische U-Boot „Sealion". Es gehört zu der gleichen Klasse wie der „Spearfish", dessen Verlust die britische Admiralität in der Nacht zum Mittwoch offiziell bekanntgegeben hat.

Englandfahrt — Todesfahrt

Newyork, 28. August.

Mackay Radio funkt eine Kurzwellenmeldung aus, wonach der finnische Frachter „Elle" (3868 BRT) in der Nähe von Malin Head an der Nordspitze Irlands torpediert wurde.

Deutsche Flagge im Indischen Ozean

Von unserem E.G.-Marinemitarbeiter

RD. Berlin, 28. August.

In den letzten Tagen hat der deutsche Wehrmachtsbericht von mehreren schönen Erfolgen deutscher Kriegsschiffe in überseeischen Gewässern Kenntnis gegeben. Im Indischen Ozean hat ein deutsches Kriegsschiff den englischen Tankdampfer „British Commander" versenken können. Kurz vorher war die Nachricht mitgeteilt worden, daß in australischen Gewässern der englische Dampfer „Turakina" durch ein deutsches Kriegsschiff versenkt worden ist. Diese Meldungen erinnern an die historischen Taten der deutschen Kriegsmarine im Weltkrieg. Auch damals haben deutsche Kriegsschiffe in jenen Gewässern gezeigt, was sie leisten können. Im Indischen Ozean wirkten die Kreuzer „Königsberg" und „Emden" und der Hilfskreuzer „Wolf", der unterwegs noch den Hilfskreuzer „Iltis" ausrüstete und für eine Minenunternehmung ansetzte. Auch in australischen Gewässern hatte damals der Hilfskreuzer „Wolf" erhebliche Erfolge durch die von ihm gelegten Minensperren und durch die Aufbringung feindlicher Schiffe.

Heute beweist die deutsche Kriegsmarine den Engländern, daß ihre Zufuhr auf keinem Ozean sicher ist. Die neuen Meldungen sind sichtbare Beweise für die erfolgreiche Tätigkeit, die von deutschen Handelsstörern in stiller Arbeit in überseeischen Gewässern geleistet wird. Davon zeugten auch die Schiffsversenkungen in den letzten Wochen im mittleren Atlantik und ebenso das glückliche Gefecht eines deutschen Hilfskreuzers im Südatlantik. Es gelang ihm bekanntlich, den überlegenen britischen Hilfskreuzer „Alcantara" mit schnellen Treffern in die Maschinenanlage lahmzulegen und dadurch den lästigen Verfolger abzuschütteln.

Der jetzt von einem deutschen Kriegsschiff im Indischen Ozean versenkte Tankdampfer „British Commander" gehörte der British Tanker Company in London. Er konnte auf jeder Reise 9250 Tonnen Oel oder Benzin nach England bringen. Es ist also eine erhebliche Lücke in der englischen Versorgung und im Tankschiffsraum unseres Gegners gerissen. England ist wegen der italienischen Waffenwirkung im Mittelmeer und im Roten Meer genötigt, die Tankschiffe aus den iranischen Oelhäfen um das Kap der Guten Hoffnung umzuleiten. Aber auf diesem Wege machen sich die deutschen Handelsstörer kräftig bemerkbar. Ihre Arbeit wird an der Westküste Afrikas durch die italienischen U-Boote ergänzt, die durch die Straße von Gibraltar in den Atlantik durchgebrochen sind. Ihnen sind gerade jetzt mehrere Tanker zum Opfer gefallen, wie der Tankdampfer „British Fame", der zur selben Reederei wie der jetzt im Indischen Ozean versenkte „British Commander" gehörte. Die deutschen Seekriegserfolge im Indischen Ozean und in australischen Gewässern werden auch von der USA.-Presse in sensationeller Weise veröffentlicht. Allgemein wird angenommen, daß sich sogar mehrere deutsche Hilfskreuzer auf der britischen Lebenslinie um das Kap der Guten Hoffnung betätigen.

Auch in australischen Gewässern war der vor kurzem versenkte britische Dampfer „Turakina" nicht das erste Opfer der ozeanischen Kriegsführung Deutschlands. Vor zwei Monaten ging nämlich der britische Schnelldampfer „Niagara" der Kanada-Australien-Linie von 13 415 BRT. ebenfalls in der Tasmanischen See in der Nähe von Neuseeland durch einen Minentreffer unter. Es handelte sich um einen großen Turbinendampfer von 160 Meter Länge und 17 Seemeilen Geschwindigkeit, der außer 500 Fahrgästen rund 8000 Tonnen hochwertige Ladung befördern konnte. Besatzung und Fahrgäste wurden gerettet. Durch den Untergang der „Niagara" wurden die Verbindungen im britischen Reich erheblich gestört, da die Kanada-Australien-Linie nur über zwei derartige Schnelldampfer verfügte. Ebenso hatte der Untergang der „Turakina" bedeutsame Auswirkungen. Die „Turakina" war eines der modernen schnellen Kühlschiffe der Neuseeländischen Schiffahrtsgesellschaft in Plymouth, die für den Transport von Butter nach England eingerichtet sind. Auf jeder Reise konnte die

Panikartige Unruhe in Südengland

Verheerende Wirkungen der deutschen Bombenangriffe — London wieder zweimal in den Kellern — Der Hafen von Southampton ein Trümmerhaufen — Tanz der Plutokraten auf dem Vulkan — Nur die Lügenhaftigkeit noch unbeeindruckt

hw. Stockholm, 28. August.

London erlebte in der Nacht zum Mittwoch wiederum zwei Luftalarme, von denen der erste zweieinhalb Stunden und der zweite etwas weniger als eine Stunde dauerte. Der erste Alarm brach genau wie am Vorabend noch während der Theaterzeit aus und zwang wiederum die Besucher des Londoner Vergnügungsviertels zum Verbleiben in den Kellern der Kasinos und Theater bis nach Mitternacht. Inzwischen traten die Flakbatterien und Scheinwerfer in Aktion. Mehrfach wurde der Himmel überflutet von dem Feuerschein explodierender Bomben.

Die Einstellung des Informationsministeriums gegenüber den deutschen Aktionen hat sich schon wieder gewandelt. Während man bisher die Bevölkerung abzuhärten suchte durch die Tendenz, die Alarme als eine Art Sport hinzustellen, ist jetzt offenbar die Ansicht durchgebrochen, daß man besser nicht allzu viel darüber reden sollte. Die neuesten Londoner Berichte begnügen sich daher mit der Feststellung, daß einige Bomben in Londoner Außenbezirken abgeworfen worden seien, „ohne Schaden anzurichten". Eine Reuter-Meldung besagt immerhin, daß man im Londoner Bezirk in kurzen Zwischenräumen Bomben habe explodieren hören in einem ausgedehnten Halbkreis.

Stummer Defaitismus macht sich breit

Eine unverstellbare Erregung hat nach aus London eingegangenen Berichten die Bevölkerung von Südengland und Wales angesichts der furchtbaren Wirkungen der deutschen Luftangriffe ergriffen. Die Zerstörung von Brücken und Eisenbahnknotenpunkten hat so einschneidende Verstopfungen des Binnenverkehrs gezeitigt, daß die Bevölkerung verzweifelt nach dem Wirksamwerden des Verteidigungsschutzes ruft. In die panikartige Unruhe mischt sich die Furcht vor einer Landungsoperation der Deutschen, mit der man jetzt bei der planmäßig gesteigerten Verschärfung der deutschen Angriffe mit jedem Tag sicher rechnet. Die Folge der ununterbrochenen schweren deutschen Luftangriffe ist ein stummer Defaitismus, der durch die Regierungserklärungen nicht mehr beeinflußbar scheint. Die Verwirrung hat in den letzten Tagen Bevölkerungskreise erfaßt, die noch in voriger Woche für eine verschärfte englische Kriegsführung eintraten, jetzt aber die Lage Englands als derart ernst ansehen, daß die Insel nur noch durch ein Wunder vor den maßlosen deutschen Angriffen gerettet werden kann.

Die Besatzung eines portugiesischen Schiffes, das aus Southampton in Lissabon einlief, berichtet, daß im Hafen von Southampton das Leben wie ausgestorben sei. In den letzten zwei Wochen sei nur ein einziges Frachtschiff geladen worden. Die Mehrzahl der Schuppen im Hafen sei zerstört. Die im Hafenbecken versenkten Schiffe erschwerten die Ausfahrt. Der große Kai King Georg, der erst vor drei Jahren fertiggestellt wurde und dessen Bau enorme Summen verschlungen hatte, wurde durch Bomben völlig unbrauchbar gemacht. Der Kai war speziell zur Landung des größten englischen Ueberseedampfers „Queen Mary" errichtet worden. Ein Hilfskreuzer wurde im Dock schwer getroffen. Beim Verlassen des Hafens von Southampton habe der Kapitän die Wracks von 23 versenkten Schiffen gezählt.

Krampfhafte „Unbekümmertheit"

Neutrale Berichte aus London schildern die Art, wie die plutokratische Oberschicht den letzten langen Nachtalarm als eine ganz besondere Sensation des Nachtlebens auszunutzen suchte. In den Kellern ganz besonders lebhafter Theater wurden Gesellschaftsspiele zwischen Schauspielern und Gästen veranstaltet, wobei wie es heißt, „krampfhaft Betäubtschaften mit dem Ballettpersonal" hergestellt worden konnten. Im Globe-Theater wurde folgendes sinniges Spiel erfunden: eine leere Streichholzschachtel von der eigenen Nase auf die des Nachbarn überspringen zu lassen. Die plutokratischen Familien setzen das ganze, da sie sich anscheinend auf die humane Kriegführung der Deutschen verlassen, als besseren Spaß an. Zur Bekämpfung ihrer erblichen Langeweile steigerten sie sich vielfach sogar, die Theaterräume zu verlassen, in denen improvisierte Vorstellungen arrangiert werden mußten, um das Publikum bei Laune zu halten.

Uebereinstimmend melden auch die Newyorker Mittagsblätter, die letzte Nacht sei die aufregendste von allen bisherigen gewesen. Die Bevölkerung habe noch nie solche Stunden durchgemacht und wünsche sie auch nicht wieder zu erleben. Die Morgenblätter seien nicht erschienen. Mit von Schlaflosigkeit gerötenen Augen gingen die entnervten Menschen in Katzenjammerstimmung an die Arbeit.

93mal Luftalarm in Ramsgate

Ein schwedischer Journalist, der einen neuen Besuch an der Küste durchführen konnte, berichtet aus Dover, wo die höchstbezahlten amerikanischen Reporter auf das nächste Bombardement warten. Den Eindruck einer Vorpostenstellung in der vordersten Linie mache am schlimmsten zweifellos Ramsgate an der Themsemündung, wo im Juni die Flüchtlinge aus Dünkirchen landeten. Hier sei vor kurzem der 93. Luftalarm binnen sechs Wochen verzeichnet worden.

Die englische Regierung hatte bisher dauernd erklärt, die deutsche „Luftoffensive" — wobei es sich in Wirklichkeit ja nur um die systematische Durchführung der bewaffneten Aufklärung handelt — sei bereits in voller Entwicklung, und ihre Stoßkraft werde bald gebrochen sein. Die deutsche Luftwaffe läßt aber in ihrer Zerstörungstätigkeit gegen die Industriezentren und die sonstigen Stützpunkte der eng-

(Fortsetzung auf Seite 2.)

Unser Tagesspiegel

Hafenanlagen, Rüstungswerke und Flugzeugproduktionsstätten waren in England das Ziel neuer verheerender deutscher Bombenangriffe.

Im Indischen Ozean wurde ein englisches Tankschiff von deutschen Seestreitkräften versenkt.

Gegen das Erdölzentrum von Haifa richteten italienische Bomberformationen mit starkem Erfolg ihre Angriffe.

Der japanische Ministerpräsident Konoye verkündete die neue politische Struktur Japans.

Die „American-Legion" traf nach aufregender Fahrt in USA. ein.

In Wien finden heute deutsch-italienisch-ungarisch-rumänische Besprechungen statt.

Der Führer stiftete das Ritterkreuz des Kriegsverdienstkreuzes und eine Kriegsverdienstmedaille.

Stabschef Lutze überreichte an sechs SA.-Männer der Gruppe Nordsee in Bremen das Kriegsverdienstkreuz II. Klasse mit Schwertern.

Zum Stabsleiter der HJ. wurde Gebietsführer Helmut Möckel ernannt.

Die Sommerlampfpiele der HJ. wurden mit einer Feierstunde durch den Reichsjugendführer Axmann eröffnet.

Alle Versorgungsberechtigten über 18 Jahre im Nordseegau erhalten im nächsten Monat eine Bohnenkaffee-Sonderzuteilung.

„Turakina" nicht weniger als 10 000 Tonnen Butter befördern. Das entspricht etwa der gesamten Monatsration für ganz Berlin. Solche Ausfälle spürt England unter dem Druck der totalen Blockade besonders hart, weil ja die sonst mengenmäßig überwiegenden Butterzufuhren aus Skandinavien und den Ostseeländern ganz fortgefallen sind.

Der Handelskrieg der deutschen Kriegsmarine in überseeischen Gewässern beschränkt sich jedoch nicht auf die unmittelbaren Erfolge durch die Versenkung von Schiffen oder die Heimsendung wertvoller Prisendampfer. Großbritannien ist genötigt, starke Seestreitkräfte fern von Europa einzusetzen, um einen Schutz der britischen Schiffahrt gegen Handelsstörer zu versuchen. Ferner zwang das Auftreten von Minen in südafrikanischen und anderen Gewässern die Briten zum Einsatz von Minensuchflottillen, die ebenso wie die Geleitfahrzeuge in den europäischen Gewässern sehr dringend benötigt werden. Jedes englische Kriegsfahrzeug, das durch die deutschen Handelsstörer in Ueberseegebieten wird, fehlt nun einmal bei der Sicherung der Geleitzüge in der Nähe der britischen Inseln. Sie machen Herrn Churchill so schwere Sorgen, daß er bereits begonnen hat, Bermuda und andere Teile des britischen Reiches in Zahlung zu geben, um von jenseits des Ozeans ein paar alte Zerstörer geliefert zu bekommen.

Die Versenkungen der deutschen Kriegsschiffe in überseeischen Gewässern können stolz darauf sein, daß sie nicht nur unmittelbar den feindlichen Schiffsraum verringern, sondern daß sie auch gleichzeitig den Kameraden der U-Boote und Schnellboote, aber auch der Bombenund Minenlegerflugzeuge den Kampf gegen England zur Durchführung der totalen Blockade erleichtern.

Die Mücke vom Tschad-See

Aus den verschiedenen Niederungen am Rande des Tschad-Sees, mitten im heißesten Französisch-Aequatorialafrika, dort, wo die Nordgrenze von dem zur Zeit französischen Kamerun und Britisch-Nigeria an den See heranreichen, stieg eine Mücke auf. Eine aus den Millionen, die über den trüben Sumpfflächen tanzen. Sie nahm Kurs auf London, genauer gesagt auf das Haus in der Downingstreet, wo das falsche 2/46 schon an der Haustür steht. Gutschriftmännner sahen sie in das Haus fliegen — eine neue Nazi-Teufelei? — und wunderten sich nicht schlecht erstaunt, als sie kurze Zeit später (inzwischen war Herr Duff Cooper dort erschienen) in Gestalt eines gewaltigen Elefanten die Downingstreet wieder verließ. In dieser Gestalt begab sie sich dann die Runde von Fleet-Street, der Oeffentlichkeit und in die Fleet-Street, überall begeistert begrüßt. Was war geschehen? Am Tschad-See war in einigen subalternen Kolonialbeamten — man spricht von einem Gouverneur und einem Militärkommandeur — das Bestreben erwacht, Weltpolitik zu machen. Sie hatten, dabei an Bertin de Gaulle gedacht, in der sicheren Erkenntnis, daß Meuterer und Deserteure zusammengehören. So konnte denn London einen neuen Sieg feiern, herrlicher als Dünkirchen, so konnte Winston Churchill die Tschad-Kolonie unter seinen — so lange währten — Schutz nehmen und dem Schatzamt eine Prämienanweisung zustellen. So konnte, nachdem der Plan, die ganze Konkursmasse des zusammengebrochenen Verbündeten zu übernehmen, gescheitert ist, wenigstens noch ein Bruchstück davon vereinnahmt werden. Wer will heute noch von Somaliland reden, wo die Tschad-Kolonie unser ist? Das wird in wenigen Tagen die Parole sein, die die wohlerzogene britische Presse von der „Times" bis zum „Daily Mirror" paraphrasieren wird.

London gibt seine Verbrechen zu

Weitere Rot-Kreuz-Flugzeuge abgeschossen

hw. Stockholm, 28. August

Die deutsche Protestnote gegen das verbrecherische Abschießen deutscher Sanitätsflugzeuge durch Engländer ist, wie schwedische Meldungen aus London besagen, noch nicht bei der englischen Regierung eingegangen. Von inoffizieller englischer Seite werde inzwischen aber schon erklärt, daß weiterhin Rote-Kreuz-Flugzeuge über dem englischen Kanal abgeschossen werden seien wegen „Mißbrauchs der Aufklärungstätigkeit" — ein selbstverständlich ebenso erlogener wie perfider Vorwand. Auf keinen Fall, so wird schließlich erklärt, liege eine Berechtigung für deutsche Rote-Kreuz-Flugzeuge vor, über englisches Gebiet zu fliegen, da derartige Aufgaben von englischen Rote-Kreuz-Flugzeugen wahrgenommen würden. Abgesehen von der tollen Anmaßung, die die Nordsee und den Kanal als „englisches Gebiet" reklamiert, ist das Eingeständnis weiterer Völkerrechtsbrüche durch das britische Mördergesindel äußerst wichtig. Sie werden bestätigt damit das Recht der Reichsregierung zur Ergreifung der entsprechenden Gegenmaßnahmen.

Englisches U-Boot „Spearfish" verloren

Fahrteiche Einheiten kampfunfähig im Dock

Stockholm, 28. August.

Die britische Admiralität gibt jetzt den Verlust des britischen U-Bootes „Spearfish" bekannt. Die amtliche englische Mitteilung lautet nach Reuter: Die Admiralität bedauert mitteilen zu müssen, daß das U-Boot ZZR, „Spearfish", dessen Kommandant J. H. Forbes ist, erheblich überfällig ist und als verloren betrachtet werden muß. Die nächsten Angehörigen sind benachrichtigt worden.

„Spearfish" ist eines der acht U-Boote der Klasse „Shark", die in den Jahren 1934/37 vom Stapel lief. Es hatte eine Höchstwasserverdrängung von 960 Tonnen, war mit einem 7,6-cm-Geschütz, einem 20-Mm.-, sowie sechs Torpedorohren ausgerüstet und entwickelte eine Ueberwassergeschwindigkeit von 13,7 Knoten. Im Frieden war die Besatzung 40 Mann stark.

Daß größere Einheiten der englischen Kriegsmarine sich im Dock zur Reparatur befinden, wurde von dem Kapitän des japanischen Dampfers „Hakusan Maru", der mit einer größeren Zahl japanischer Flüchtlinge aus England in Yokohama eintraf, berichtet. Er erklärte wörtlich: „Ich sah 16 englische Kriegsschiffe in den Trockendocks von Liverpool. Nachdem, was ich mit eigenen Augen sehen konnte, hat die Flotte Englands schwere Schäden erlitten."

Lebensmittelknappheit in Französisch-Marokko

Madrid, 28. August

Wie aus Tanger gemeldet wird, herrscht in Französisch-Marokko die heftigste Empörung über die Blockade durch den ehemaligen Bundesgenossen. Die Lebensmittelvorräte sind äußerst knapp geworden. Die Benzinvorräte sind ziemlich am Ende, und da keine neuen Lieferungen erwartet werden dürfen, hat die Verwaltung ein Fahrverbot für alle Privatwagen erlassen. Die Zuckervorräte reichen nur noch bis Ende Oktober. Es war beabsichtigt, einen Teil der Traubenernte zur Zuckergewinnung zu verarbeiten, aber der Plan kann nicht durchgeführt werden, da es an den erforderlichen Anlagen fehlt. Gegen die Preistreiberei sind endlich schwere Strafen erlassen worden.

Die Bevölkerung Französisch-Marokkos ist sich im klaren darüber, daß dieser bedenkliche Zustand in der Lebensmittelversorgung auf das Schuldkonto Englands geht, dessen böswilliges Verhalten nach den schweren Opfern, die Frankreich für England gebracht hat, nur als niederiger Rachakt bezeichnet werden kann.

Panikartige Unruhe in Südengland

(Fortsetzung von Seite 1)

lischen Verteidigungskraft durchaus nicht nach, sondern setzt sie programmäßig fort. Dafür muß das Londoner Luftfahrtministerium nach Erklärungen suchen und verfällt dabei auf den höchst genialen Gedanken, die deutschen sinnlos als harmlose Versuche zur Störung der Nachtruhe hinzustellen oder gar als Erwiderung einer englischen Angriffsmethodik gegen Deutschland und Italien. Daß der unvermeidliche Fälscher-trick angewandt wird, die eigenen Absge zwar als „äußerst erfolgreich, aber absolut loyal" gegen militärische Ziele gerichtet, die feindlichen Einflüge jedoch als ebenso „unbeschränkt" wie erfolglos hinzustellen, bedarf kaum besonderer Erwähnung.

Die Unlogik dieser Ausleguug ergibt die merkwürdigsten Widersprüche. Einerseits wird der Abwurf zahlreicher Bomben in der Nacht zum Mittwoch mit beträchtlichen Schadenfeuern von der Südwestküste über London bis Nordostschottland hinaus zugegeben, auf der anderen Seite sollen alle diese zahlreichen Aktionen „vollkommen erfolglos" gewesen sein. Einerseits sollen zwölf Flugzeuge dauernd über London gekreist haben, nur um die Hauptstadt am Schlafen zu hindern, während 500 weitere Flugzeuge zum gleichen Zweck das übrige Land heimgesucht hätten. Andererseits wird eingestanden, daß militärische Ziele und zwar besonders Industriewerke, auch Korn genommen worden. Dabei rühmt man sich sogar, die deutsche Luftwaffe müsse jetzt dem Beispiel der englischen folgen!

Auch die Spitfire-Werke wurden „besucht"

Auf jeden Fall muß man — das ist die Quintessenz aller englischen Betrachtungen — auf eine lebhafte nächtliche Angriffstätigkeit gefaßt sein. „Nicht länger sind es die küstennahe und Geleitzüge, die in erster Linie den Angriffen der Luftwaffe ausgesetzt sind, der Angriff konzentriert sich jetzt sicher mehr auf die Flugzeugbasen und auf die Flugzeugfabriken", der militärische Beobachter in London, der diese Feststellung trifft, hat offenbar den deutschen Wehrmachtsberichten über den Angriff auf die Spitfire-Werke mit mehr Aufgen gelesen als die Weisheiten der englischen Propaganda, die aller Welt einreden möchte, daß Deutschland nur auf eine Erschütterung der englischen Nerven hinarbeite.

Der „Daily Telegraph" meint, die deutsche Arbeit gehe dahin, die englische Verteidigungs- und Luftwaffe äußerst anzustrengen, die Industrie zu schaden durch Unterbrechung des Produktionsrhythmus, die Arbeiterschaft ihrer Nachtruhe und schließlich das ganze Land seiner Entschlossenheit zu berauben. „Jeder Mann und jede Frau müßte ihre Lebensgewohnheiten so umstellen, daß sie sich die größtmögliche Ruhe sichern."

Verantwortungslose Spiekereien der „Times"

Die „Times" schreibt zum Schluß eines Artikels: Das Ziel der Deutschen scheint darin zu bestehen, mit möglichst geringen Unkosten die Nachtruhe der Zivilarbeiter und die Produktion der Nachtschichten zu stören. Die verlorene Ruhe, die das Volk minder arbeits- und kampftauglich macht, ist die wirkliche Gefahr. Alles, was zur Fortsetzung normaler Arbeit unter Luftalarm und zu Erhaltung vorteilhafter Grundlagen in der Arbeiterschaft geschehen kann, muß gefördert werden."

Erdölzentrum von Haifa erneut bombardiert

Große Brände — Neue Verletzung der Schweizer Neutralität durch die Engländer

Rom, 28. August.

Der italienische Wehrmachtsbericht vom Mittwoch hat folgenden Wortlaut: „Das Hauptquartier der Wehrmacht gibt bekannt: Das Erdölzentrum von Haifa ist gestern am hellichten Tage von unseren Luftformationen bombardiert worden. Der Bahnhof und die neue Raffinerie wurden getroffen, wobei überall große Brände entstanden. Alle unsere Flugzeuge sind zurückgekehrt. In Nordafrika hat der Feind einen heftigen Luftangriff auf Derna unternommen. Ein kleiner Dampfer mit einer Holzladung wurde getroffen. Im übrigen wurde nur leichter Schaden verursacht; zwei Tote und fünf Verwundete werden gemeldet. In Cyrenaika haben feindliche Einflüge auf Barrar, wo die Militärgarnison für Eingeborene getroffen wurde, und auf Dessie stattgefunden, wo die Militärspitälstation getroffen wurde. Insgesamt beläuft sich die Zahl der Opfer auf 8 Tote und etwa 20 Verwundete. Ein feindliches Flugzeug wurde abgeschossen. In Massaua ist eine Strafanstalt getroffen und leicht beschädigt worden. Von den Häftlingen wurden neun getötet.

Feindliche Flugzeuge, die wiederum über die Schweizer Grenze kamen, haben Piemont und die Lombardei überflogen. Infolge der wirksamen Abwehr durch Jäger und Flak haben sich die feindlichen Flugzeuge darauf beschränkt, einige Brandbomben bei Richino (Provinz Turin) abzuwerfen, wo ein Bauernhaus in Brand geriet."

In den von London verbreiteten Nachrichten über außerordentliche Ergebnisse der in der Nacht zum Dienstag auf die Flottenbasis abgeworfenen Bomben stellt man in mehreren gebenden italienischen Kreisen fest, daß die wirkliche Tragweite der englischen Bombenabwürfe im italienischen Heeresbericht wahrheitsgetreu angegeben wurde, d. h. daß lediglich ein Pavillon der Flottwerke getroffen worden ist.

Es sei von London keineswegs geschickt, diese belanglose Episode für innenpolitische Zwecke auszubauschen, die an der Serie der englischen Niederlagen gemessen sich auf nichts reduziere. Man frage sich, weshalb die offiziellen englischen Berichte nie die geringste Einzelheit über die von der deutschen Luftwaffe tagtäglich bombardierten und schwer beschädigten englischen Hafenstädte werden. Dies beweise, daß man sich in London im Gegensatz zu dem, was in Italien der Fall ist, vor allem darum bemüht, der Bevölkerung die Wahrheit zu verheimlichen.

In gleich lügenhafter Weise behauptet der englische Nachrichtendienst, britische Flieger hätten sich 40 Minuten lang über Mailand aufgehalten und nicht weniger als sechs Tonnen Bomben abgeworfen. Die ersten Bomben hätten drei Brände und zwei große Explosionen, der zweite Bombenabwurf eine Explosion und der dritte Abwurf nicht weniger als vierzehn Brände hervorgerufen. Weiter war in den britischen Berichten die Rede von einer 6000 Fuß hohen Rauchsäule.

Endlich eine Neuigkeit in diesen lächerlichen englischen Berichten, ruft der „Popolo d'Italia" aus. Man führt keine Namen von zerstörten Fabriken an! Auf diese Weise will man wohl umgehen, daß Beweise für die Unrichtigkeit der englischen Meldungen erbracht werden können. Mailand zählt 1 200 000 Einwohner. 2 400 000 Augen können sehen, daß keinerlei Zerstörung angerichtet wurde. Die Mailänder müssen taub und blind sein, daß sie von den sechs Tonnen Bomben und von 14 Bränden nicht das geringste wahrgenommen haben. Der „Corriere della Sera" erklärt, wahrscheinlich seien solche Berichte und die Bombenflüge ausschließlich für die englische Oeffentlichkeit gemacht, bei der man den Glauben erwecken will, daß äußerst wirkungsvolle Angriffe erzielt worden, so daß sie ein Trost und ein Ausgleich für die Ergebnisse darstellen sollen, die die deutschen Bombenflieger tatsächlich erzielt haben.

Englischer Kreuzer torpediert

Italienische Überlegenheit im Mittelmeer — Deutsche Freiwilligen-Kompanie in Abessinien

Rom, 28. August.

Wie ein Sonderberichterstatter von Stefani aus Tripolis meldet, hat ein italienisches Torpedoflugzeug einen englischen Kreuzer im Mittelmeer erfolgreich angegriffen und mit einem Torpedo schwer getroffen. Da das Flugzeug selbst von der Fliegerabwehr des englischen Kreuzers mehrfach getroffen war, und auch die Brennstoffvorräte zur Neige gingen, mußte die Flugzeugbesatzung bald nach dem erfolgreichen und glänzend durchgeführten Angriff zu dem Stützpunkt zurückkehren. Die Besatzung konnte daher nicht feststellen, ob der Kreuzer gesunken ist.

Der Meldung der Besatzungsmitglieder zufolge traf der Torpedo den englischen Kreuzer dicht am Heck auf der Wasserlinie. Die italienischen Flieger konnten noch sehen, wie der von einer riesigen Feuersäule und dichten Rauchwolken eingehüllte englische Kreuzer sofort stoppte und sich bald darauf schwer auf die Seite legte.

In bemerkenswerten Ausführungen befaßt sich „Popolo di Roma" mit der „Beherrschung des Mittelmeeres", die das Hauptziel des italienischen Krieges gegen England darstelle. Während die Engländer über eine starke Flotte verfügten, besitze Italien vor allem eine starke Luftwaffe. Während strategische Lage der Flottenstützpunkte zugunsten Englands spreche, sei jene der Flugzeugstützpunkte klar zu Italiens Gunsten. Was die Flotten anbelange, so sei die Englands im numerischen Geschwader geteilt, die sich nur durch einen geschützten Geschwaderverband vereinigen könnten, während die italienische Flotte den Vorteil habe, sich gegen das eine oder gegen das andere englische Geschwader wenden zu können. Während die italienische Luftwaffe das gesamte Mittelmeer überwachen und allenfalls auch angreifen könne, sei dies den englischen Luftstreitkräften nicht möglich. Es sei aber auch klar, daß, wenn eine der beiden Luftflotten die Möglichkeit unbegrenzter Kontrolle habe und alle strategischen Flottenstützpunkte besetzte, diese Luftflotte den eigenen Lande, d. h. in diesem Falle Italien, die Vorherrschaft zur See gebe. Diese italienische Ueberlegenheit im Mittelmeer werde noch durch die Tatsache verstärkt, daß die Flotte nicht jeden Tag eine Schlacht suchen könne, während die Luftwaffe in der Lage sei, tagtäglich und mehrmals am Tage anzugreifen, wie dies die italienische Luftwaffe am 8. Juli bei einem oft Angriffen gegen das britische Geschwader bei Kreta bewies. Die Luftwaffe sei aber auch die große Gefahr für die Handelsschiffahrt. Im Hinblick auf die deutschen Flieger im edlen Wettstreit mit den U-Booten und Schnellbooten bereite ihre Meisterschaft in der Versenkung feindlicher Schiffe bewiesen.

Anläßlich der Aufstellung einer Freiwilligenkompanie, die sich aus Deutschen zusammensetzt, welche in Abessinien ihren Wohnsitz haben, hat der italienische Befehlshaber der abessinischen Nordfront folgenden Tagesbefehl erlassen:

„Heute ist die deutsche motorisierte Kompanie aufgestellt worden. Als Kommandierender General der Nordfront richte ich meinen Gruß an die Söhne des nationalsozialistischen Deutschlands jener Nation, welche freiwillig die Waffen ergreifen, um den Juden und auch die Lasten des Krieges, welchen wir bereitsig für die Gerechtigkeit führen, mit uns zu teilen. Das sozialistische Kriegerbündel und das Hakenkreuz sind die Symbole dieser Brüderschaft der Waffen. Auf europäischem und afrikanischen Boden marschieren bereits die tapferen Soldaten der beiden großen Nationen. Weit von ihrer Heimat entfernt werden die Söhne des nationalsozialistischen Deutschlands jenen Sinn kameradschaftlicher Zuneigung finden, welche sich durch die schweren, von hohen Idealen beseelten Kämpfe nur noch fester gestaltet hat."

50 000 englandfeindliche Eingeborene evakuiert

Dr. v. L. Rom, 28. August.

Verschiedene Provinzen des nördlichen Grenzdistrikts der englischen Kolonie Kenya wurden auf Anordnung des englischen Oberkommandierenden in Nairobi von der eingeborenen Zivilbevölkerung geräumt — es handelt sich um ausgedehnte, aber schwach besiedelte Räume gegenüber der abessinischen Grenze. Die Zahl der Evakuierten wird mit 50 000 angegeben, die mit ihren Herden 150 Kilometer in südlicher Richtung ziehen mußten, um vorläufig an den Flüssen von Nyasa Nyiro in der Nähe des Sumpfgebiets von Lorian zu bleiben. Die britischen Pläne und Anstellungen werden von den Engländern aus Angst vor einer italienischen Offensive von Mohale und Dolo aus systematisch zerstört. Die Evakuierung scheint auch deshalb dringend notwendig geworden zu sein, weil die den Somalistämmen verwandten Eingeborenen der evakuierten Provinzen seit jeher englandfeindlich waren, nach der englischen Niederlage in Somaliland aber noch stärker denn je nach Italienisch-Ostafrika tendierten.

Plutokratisches Panoptikum

Rosablond muß eine Lady sein!

Es wäre eine arge Verleumdung, wenn man die englische Presse in Unbedacht der zurzeitigen Behandlung des Hetzkirchsitzenkriegsleuten und sonstigen kriegerischen Tam-Tams der Vernachlässigung „kulturellen" und insbesondere ästhetisch-modisch bildenden Unterweisungspflichten beschtigen wollte. O nein! Oftziell und wohlwollend nimmt man Anteil auch an den unkriegerischen Wünschen und Sorgen, die vor allem jene Engländer bewegen, die ebensoviel Geld wie Zeit zur Betätigung ihres hingebungsvoll kultivierten Spleens nach heute im Kriege aufbringen — jene Vollblutdriten, die von gewissen sicherlich nur abgünstigen Leuten auf dem Kontinent mit sonstanter Bosheit „Plutokraten" genannt werden. Sind sie denn nicht harmlos und ganz den schönen, im Sinne Lord Halifax' „lebenswerten" Dingen zugetan, wenn laut „Daily Mirror" die Frauen — natürlich nur in der besseren und besten Kreisen — gierig eine neue Frauenhaartracht für die „Kriegsherbstsaison" ausgetüftelt haben und diese patriotische Modeschöpfung nun mit ach so friedlichem Behagen in der Presse bistiert wird? Bekanntlich trägt die Lady als feudale Spielart des anderswo proletarischen „Lumpenmädel" schon seit langem Khaki zum Tee und Bridge — das gibt nämlich eine kriegsportbetonte Note, die modisch zu den wehrhaften Pflichten des Gatten als Rüstungsaktionspionierleder und Salonhechtschützen paßt. Man fand aber allerdings, daß Khaki-Haar zu gut zum Verstecken sei und brünett oder dunkelbraun; da letzteres aber schon in Friedenszeiten auch auf künstlichem Wege ganz und gähe und billig war, verfiel seine Allmacht der Spleen auf rosa! Warum auch nicht? Erstens ist es noch nicht dagewesen und zweitens kostet es so viel Geld, daß diese neue Haarfarbe garantiert höhsler Schick und Reservat nur für ladylike Bankkonten bleibt. Abgesehen von dem zauberhaften Anblick — die Gutachten der pfiffigen Haarkünstler von London-Westend lauten dahin, „daß durch Rosa aus dem Haar, der Krone der Frauenschönheit, das Beste herausgeholt werde" — welche tiefe Symbolik, die sich heute schon in der Wahl der Haarfarbe zukunftsträchtig bezeugt! In Downing-Street pflegt man schon seit langem rosarote Brillen gegen die unheilschwarze Wahrheit zu tragen, und es muß ein beruhigendes Gefühl sein, wenigstens noch die rosige Aussicht auf einen rosaroten Laddyschopf zu besitzen, wenn sich alle anderen Hoffnungen rettungslos verdüstern.

Everwyn

„Keine Truppen für Ägypten"

Hassan Sabry Pascha dementiert den Rücktritt seines Kabinetts

Rom, 28. August.

Wie aus Kairo gemeldet wird, erklärte der ägyptische Ministerpräsident Hassan Sabry Pascha zu der aus englischer Quelle stammenden Meldung über seinen Rücktritt, daß sein Kabinett nicht demissioniert habe.

Die Vorgänge in Aegypten beschäftigen alle Staaten des vorderen Orients. Besonders in Saudi-Arabien sind die englischen Umtriebe in Kairo mit äußerstem Mißtrauen verfolgt worden, wie auch die zunehmenden Besetzungen der Suezkanalzone dort steigendes Unbehagen erregen. Die Reise selbst hat Sonnabendabend — wie jetzt erst bekannt wird — unmittelbar vor der versuchten Kabinettsumbildung eine Verhaftungswelle eingeleitet, die nicht nur angesehene Mitglieder der Wafd-Partei, sondern auch Führer der islamischen Welt betrifft. So ist Abu Kadir, einer der angesehensten moslemischen Priester Aegyptens, von englischen Soldaten verhaftet worden und sogar einige hohe Beamte des Hofes sind unter der Beschuldigung, mit italienischen Kreisen Beziehungen aufrechterhalten zu haben in Haft genommen worden. Die zunehmende Unsicherheit in Kairo und Alexandrien und die Angst der Regierung vor der Opposition haben die Behörden veranlaßt, das Betreten der Straßen nach Einbruch der Dunkelheit nur den Besitzern von Legitimationen zu gestatten, die von der englischen Kommandantur ausgestellt worden sind.

Der neue englische Oberkommandierende in Palästina, General Neame, der kürzlich aus Alexandria abkommandiert worden ist, um General Giffard abzulösen, hat nach äußerlässigen Informationen aus London die Aufforderung erhalten, einen Teil seiner Truppen nach Aegypten zu entsenden. General Neame hat diesen Befehl mit der Begründung zurückgewiesen, die allgemeine Lage an der Grenzen nach Transjordanien, Syrien und dem Irak verbiete nicht „nur jede Abziehung von Truppenj-sondern lasse im Gegenteil die Verstärkung der britischen Kontingente in Palästina als dringlich erscheinen.

Besonders interessant ist in dieser Ablage der Hinweis auf die Grenze von Transjordanien: Er verrät, welche Besorgnisse die Truppenbewegungen Ibn Sauds bei den Engländern hervorrufen.

Was die in der englischen Hauptstadt offenbar als dringend notwendig empfundene Aufklärung der Aegypten anlangt, so kann man sich darauf gefaßt machen, daß eines Tages die Reste der polnischen Emigranten um das Kap und durch das Rote Meer oder — wenn diese Hintertür mittlerweile unpassierbar geworden sein sollte — durch den Persischen Golf ins Niland geschickt werden. Eine englische Zeitung enthüllt nämlich, daß der Oberbefehlshaber der britischen Streitkräfte im Nahen Osten, General Wavell, bei seinem letzten Aufenthalt in London mit den Exilregierungen der polnischen Emigranten Besprechungen gepflogen habe, bei der sie folgestellt worden sei, daß die polnischen Emigranten „gemeinsam mit ihren Alliierten an allen Fronten kämpfen" würden. Bisher hatte der polnische Emigrantenklub die Auffassung vertreten, daß „Polen sich mit Italien nicht im Kriegszustand befinde. Eine Kriegserklärung des Herrn Sikorski an Italien würde sich im Heiterkeitserfolg jedenfalls mit der des Negus messen können.

Mittlerweile gehen aber die italienischen Vorbereitungen unermüdlich weiter. Beachtet wird in römischen Militärkreisen namentlich die Schwächung, die Alexandria durch die wiederholten italienischen Luftaktionen erlitten hat. „Popolo di Roma" schreibt ganz unmißverständlich: „Wenn England Alexandrien nicht mehr besitzen wird, weil es von der italienischen Luftwaffe systematisch bombardiert und vielleicht eines Tages von unseren Truppen mit Unterstützung der Luftgeschwader besetzt wird, hat es den Krieg verloren. Wenn Alexandria fällt, ist das Weltreich London aus den Händen gegliten."

Sensationeller Fund in der Donau

Bukarest, 28. August.

Ein sensationeller Fund wurde in dem Donauhafen Giurgiu gemacht. Man erinnert sich des Versuches der Engländer, mit Hilfe von nach Rumänien geschmuggelten Waffen und Sprengmaterial das Eiserne Tor zu sprengen. Die daran beteiligten englischen Offiziere, Ingenieure und Matrosen wurden damals des Landes verwiesen. Jetzt hat man in Giurgiu an einer Stelle, wo das Wasser der Donau zurückgewichen ist, eine Kiste entdeckt, die neben allen möglichen Sprengmitteln gegenständen und Waffen auch sämtliche Personalpapiere der damals beteiligten Engländer enthielt. Es ist nunmehr kein Zweifel mehr über die Identität der englischen Saboteure möglich.

Gute Cigaretten enthalten nur volldurchreifte Tabake*)

ATIKAH 5Pf

*) Zur Herstellung von Qualitäts-Cigaretten verwendet man ausschließlich die oberen Blätter der Tabakpflanze, die der Sonne besser ausgesetzt sind und voll gereift werden, wenn sie ganz durchreift sind. Vor der Verarbeitung werden sie noch 2—3 Jahre gelagert.

Druck und Verlag: „Bremer Zeitung", NS.-Gauverlag Weser-Ems G. m. b. H., Bremen. Verlagsdirektor: Hugo Kölker; Hauptschriftleiter: Johann B. Dietrich; stellvertr. Hauptschriftleiter und Chef vom Dienst: Wilhelm Allijn; verantwortlich für Politik: Rudolf Meyer; für Lokales und Bilder: Heinz Tischer; für Sport: Gustav Sanft; für Niederdeutsche Randschau und Handel: Alfred Maier; für Kulturpolitik und Unterhaltung: Reinhard Everwyn; sämtlich in Bremen. Berliner Schriftleitung: Graf Reischach, Berlin SW 68. Verantwortlicher Anzeigenleiter: Herbert Starke, Bremen. Gültig ab 15. Januar 1940. Preisliste Nr. 9.

Englands Stahlindustrie in Not

Das britische Verkehrswesen durch die deutschen Luftangriffe schwer erschüttert

Berlin, 28. August.

Die Leistungsfähigkeit der britischen Stahlindustrie läßt erheblich nach. Aus Schweden fehlen die Lieferungen, aus Norwegen Schrott und Eisenhalbzeug. Die ungenügende Rohstoffversorgung der englischen Stahlwerke fällt aber nicht nur mit einem vermehrten Bedarf für die Rüstungsindustrie zusammen. Durch die deutschen Luftangriffe sind Eisenbahnknotenpunkte und Strecken zerstört worden, so daß die Wiederherrichtung der Verkehrsanlagen, ebenso wie die Wiederherstellung bombardierter Werkshallen, einen vermehrten Einsatz an Baustahl aller Art erfordert. In gewohnter Weise wird England seine Notlage vor dem Ausland zu verschleiern suchen, aber einige nicht zu leugnende Tatsachen lassen sinnlänglich erkennen, in welcher Klemme sich die Briten befinden.

Das Versorgungsministerium hat bereits angeordnet, daß stillgelegte Fabriken und Lagerhäuser abgerissen werden sollen, um auf diese ziemlich kostspielige Weise Eisenschrott für die Stahlwerke in Mittelengland zu gewinnen. In der englischen Stahlindustrie sind Lieferverzögerungen selbst für die dringlichsten Regierungsaufträge eingetreten, so daß sogar Wiederherstellungsarbeiten nach erfolgreichen deutschen Bombenabwürfen nicht ausgeführt werden können. Sehr empfindlich wird England dadurch in seinem Verkehrssystem getroffen. Die Versorgung der englischen Insel hängt von der Leistungsfähigkeit der Westhäfen und der Eisenbahnen ab, so daß jede Zerstörung sofort wieder ausgebessert werden müßte. England fühlt sich aber nicht mehr fähig, ausreichend für Ersatzmaterial zu sorgen.

Das Land, das die ersten Eisenbahnen baute und das der größte Weltlieferant für Eisenbahnmaterial war, sieht sich heute gezwungen, 75 000 To. Eisenbahnschienen in den USA. zu bestellen. Für England waren Eisenbahnschienen bisher ein wichtiger Exportartikel, heute kann es nicht einmal den eigenen Bedarf decken. Daß man auf der Insel plötzlich einen so außerordentlichen Bedarf hat, läßt Rückschlüsse auf katastrophale Verkehrsverhältnisse und schlimmere Folgen zu. Das Eisenbahnnetz, das von den Westhäfen ins Innere des Landes führt, reicht auch in unbeschädigtem Zustand nicht um den Warenverkehr zu bewältigen, wieviel weniger kann die Versorgung funktionieren, wenn Brücken, Bahnhöfe und Schienennetzteile zerstört sind.

Die Binnenwasserstraßen Englands erweisen sich aber als ungeeignet, um zu einem rascheren Abtransport der Güter und zu einer Entlastung des Schienenstranges beizutragen. Auch das Landstromnetz ist als veraltet anzusehen. Von 45 000 Meilen Strecken sogenannter erster Ordnung sei nur die Hälfte breit genug angelegt, um gleichzeitig einen Fahrbetrieb in beiden Richtungen zu gestatten. Die Mißstände werden täglich spürbarer. Die Bestellung in USA. ist vielsagend genug, und wenn sie durchgeführt werden soll, setzt sie voraus, daß die englischen Handelsschiffsraum für eine Ware freimachen, die in normalen Zeiten nie nach England importiert wurde, während der Schiffsraum und die wenigen ungefährdeten Hafenanlagen nicht einmal zur Bewältigung der normalen Einfuhr ausreichen. Ein wirtschaftlicher Notstand tritt, wie man sieht, den nächsten hervor. Die deutschen Luftangriffe tun bereits ihre Wirkung.

Rund um den Roland

„Ritterkreuz des Kriegsverdienstkreuzes" und eine „Kriegsverdienstmedaille"

Bremen, 29. August.

Der Führer hat das von ihm durch Verordnung vom 18. Oktober 1939 gestiftete Kriegsverdienstkreuz durch Stiftung eines „Ritterkreuzes des Kriegsverdienstkreuzes" und durch eine „Kriegsverdienstmedaille" erweitert.

Das Ritterkreuz des Kriegsverdienstkreuzes ist eine vergrößerte Ausführung des Kriegsverdienstkreuzes in Silber und wird am Halse getragen; es ist bestimmt als Auszeichnung für überragende Verdienste auf kriegswichtigem Gebiet, durch die der Verlauf des Krieges wesentlich beeinflußt wird.

Die Kriegsverdienstmedaille soll für verdienstvolle Mitarbeit an der Durchführung von Kriegsaufgaben verliehen werden; die bronzevergoldete Medaille zeigt auf der Vorderseite in Prägung das Kriegsverdienstkreuz, auf der Rückseite die Aufschrift „für Kriegsverdienst 1939". Die Einzelheiten enthält die Verordnung des Führers vom 19. August 1940 (Reichsgesetzblatt 1 Seite 1178).

Es gibt Bohnenkaffee

Alle Versorgungsberechtigten über 18 Jahre im Nordseegau erhalten im nächsten Monat eine Sonderzuteilung

Wir können unseren Lesern die erfreuliche Mitteilung machen, die nicht nur bei unseren Hausfrauen, sondern auch bei den Kaffeetrinkern des starken Geschlechts große Sympathien erwecken wird: im nächsten Monat gibt es Bohnenkaffee! Und zwar erhalten alle Versorgungsberechtigten im Bereich des Landesernährungsamtes Oldenburg, also im Gau Weser-Ems, die das 18. Lebensjahr vollendet haben, in der Zeit vom 30. September bis 20. Oktober 1940 eine Zuteilung von 75 Gramm Bohnenkaffee.

Wenn manche nun auch schon den verführerischen Duft des Bohnenkaffees zu schnuppern glauben, so ist es doch notwendig, kurz von den Maßnahmen zu hören, durch die diese Zuteilung in die richtigen Bahnen gelenkt wird. Die in Betracht kommenden Versorgungsberechtigten haben den mit einem liegenden Kreuz versehenen Einzelabschnitt N 30 der für die jetzige Zuteilungsperiode gültigen Nährmittelkarte 14 von dem Verteiler, bei dem sie in der 15. Zuteilungsperiode den Kaffee zu beziehen wünschen, abtrennen und den Stammabschnitt dieser Karte mit dem Firmenstempel des Verteilers versehen zu lassen. Diese Anmeldung der „Kaffeewünsche" bei den Einzelhändlern hat bis zum 7. September zu erfolgen. Es muß darauf hingewiesen werden, daß die Versorgungsberechtigten den Kaffee nur bei einem Verteiler innerhalb des Ernährungsamtes beziehen dürfen, das auf dem Stammabschnitt der Nährmittelkarte vermerkt ist. Die Verteiler haben bei der Abstempelung der Karten darauf zu achten, daß ihnen nicht die Nährmittelkarten eines anderen Ernährungsamtsbezirks vorgelegt werden. Auch an die anstaltsmäßig untergebrachten oder sonstwie sich in Gemeinschaftsverpflegung befindlichen Versorgungsberechtigten (Reichsarbeitsdienst, Kranken-, Heil- und Pflegeanstalten und so weiter), die keine Nährmittelkarte haben, ist gedacht worden. Für diese Versorgungsberechtigten stellen die Ernährungsämter den Lagerleitungen, Anstalten und so weiter Bescheinigungen für Vorausbestellung des Kaffees aus. Auch hier sind natürlich für jeden Versorgungsberechtigten 75 Gramm Kaffe zugrunde zu legen. Die Verteiler sieben die als Bestellschein dienenden N 30 der Nährmittelkarte 14 und die Bescheinigung für die Vorausbestellung von Kaffee auf Bogen auf und leiten sie bis zum 12. September an ihre Vorlieferanten — Großverteiler und zugelassene Rösthetriebe. Es ist selbstverständlich, daß all diese Fristen von den Versorgungsberechtigten und den Verteilern unbedingt eingehalten werden müssen, wenn die rechtzeitige Abgabe der Sonderzuteilung an die Versorgungsberechtigten sichergestellt werden soll.

Angriff auf NSV.-Amtsträger geahndet

Die Gruppe X des Reichsluftschutzbundes teilt folgenden Rechtsfall mit:

Angeklagt waren zwei Landwirte, ein Landwirtssohn und ein Landarbeiter, weil sie Amtsträger des Reichsluftschutzbundes an der Erfüllung ihrer Pflichten gehindert und sie bei Kontrolle der Verdunkelung tätlich angegriffen haben.

Der Oberstaatsanwalt beim Sondergericht beantragte wegen Vergehens gegen das Luftschutzgesetz, Beleidigung und Körperverletzung hohe Freiheitsstrafen. Das Sondergericht verhängte über die Angeklagten Strafen von drei Monaten Gefängnis bis zu einem Jahr sechs Monaten Zuchthaus.

Es wird heute verdunkelt:

Von Sonnenuntergang (Donnerstag) 20.21 Uhr
bis Sonnenaufgang (Freitag) . . . 6.32 Uhr

JACOBS
Kaffee-Ersatz-Mischung
fein-herb
Vorzüge, ähnlich wie beim Kaffee

Erstverleihung von Kriegsverdienstkreuzen an SA.-Männer

Stabschef Victor Lutze zeichnete im Bremer Rathaus sechs SA.-Männer des Sturmes 8/62 für besondere Leistungen im Heimateinsatz aus

Stabschef Victor Lutze stattete gestern zu einer Dienstbesprechung der SA.-Gruppe Nordsee einen Besuch ab. SA.-Gruppenführer Böhmcker empfing den Stabschef, der von Lemwerder kam, bereits an der Volksschule und geleitete ihn in die Stadt. Vor dem Rathaus war um 11 Uhr ein Ehrensturm der Standarte 75 mit MG. und SG. angetreten. Unter klingendem Spiel schritt nach der Meldung der Stabschef die Front dieses Sturmes ab, der dank der Bereitwilligkeit der Bremer Wirtschaft trotz der angeordneten Arbeitszeiten ihrer Männer für einige Stunden freigestellen, mit würdiger Stärke aufziehen konnte.

Im Amtszimmer des Regierenden Bürgermeisters ließ sich der Stabschef von Gruppenführer die dort anwesenden Führer des Stabes der SA.-Gruppe Nordsee, die Inspekteure des Gruppenbereichs, den Standortältesten der Bremer SA.



Rechts:
Der Stabschef spricht den im oberen Saal des Rathauses angetretenen Kameraden des Sturms 8/62 seine Anerkennung aus. Neben dem Stabschef Reg. Bürgermeister SA.-Gruppenführer Böhmcker.

Unten:
Im Auftrage des Obersten SA.-Führers heftet Victor Lutze den sechs Männern seiner Nordsee-SA. das Kriegsverdienstkreuz II. Klasse mit Schwertern an die Brust.



Stabschef Lutze trägt sich in das Goldene Buch der Stadt Bremen ein.
Aufnahmen: Tischer (3).

und den stellvertretenden Führer der SA.-Standarte 75 vorstellen und begrüßte sie. Anschließend trug sich der Gast in das Goldene Buch der Stadt Bremen ein.

Im großen Saal des Rathauses hatten sich inzwischen Obersturmführer Schilling, die Truppführer Brand und Meiners sowie die Scharführer Siepker, Teupen und Behren vom Sturm 8/62 aufgestellt, die nach Bremen befohlen waren, um aus der Hand des Stabschefs die Anerkennung und Auszeichnung ihres Obersten SA.-Führers zu empfangen, die sie sich für besondere Leistungen im Heimateinsatz erworben hatten.

Der Stabschef überreichte ihnen zugleich mit der Verkündung das Kriegsverdienstkreuz 2. Klasse mit Schwertern, nachdem ihnen bereits vorher auf seinen Befehl hin der nächst höhere Dienstgrad verliehen worden war.

In einer Ansprache an die ausgezeichneten Männer, die diese Ehrung als erste SA.-Männer im Heimatdienst überhaupt erfuhren, hob Stabschef Lutze die Erstmaligkeit dieses Vorganges hervor und stellte fest, daß der SA.-Mann auf jedem Posten stets seine Pflicht, getreu dem Geiste Horst Wessels, erfüllt. Wenn aber jemand ohne Befehl und freiwillig unter Einsatz seines Lebens eine ganz besondere Leistung über den Rahmen der Pflichterfüllung hinaus vollbringe, dann solle die Anerkennung dieser Leistung auch durch eine Auszeichnung sichtbar werden. Diese Auszeichnung, das Kriegsverdienstkreuz zu empfangen, möge für die sechs Männer aus dem Bereich der SA-Gruppe Nordsee und erst recht für alle anderen Kameraden im Braunhemd in ihrem ferneren Dienst ein Ansporn sein, es nicht damit genug sein zu lassen, die Ersten und Tapfersten bei der Bannung einer Gefahr gewesen zu sein hym, danach zu trachten, diese besonderen Leistungen hervorzubringen.

Die Führer des Stabes der SA.-Gruppe Nordsee, die Inspekteure, der Standortälteste und der Führer der SA.-Standarte 75, die diesem feierlichen Ueberreichungsakt beigewohnt hatten, beglückwünschten die Kameraden, die anschließend die Gäste des Gruppenführers waren.

Der Nachmittag war internen Dienstbesprechungen gewidmet.

Das zeitgemäße Rezept

Gebratene Leber auf Wiener Art

Leber wird gepäutt, gehäutet, entsehnt, in feine Streifen geschnitten und in gebräuntem Speck oder heißem Fett vorsichtig gebraten. Man salzt zum Schluß und drückt vorher einige Zwiebelwürfel mit durch. Bei nicht zu starker Hitze braten, da sonst die Leber leicht hart wird.

Abtlg. Volkswirtschaft-Hauswirtschaft im Deutschen Frauenwerk

Mikrofein-
starkwirksam, gegen Zahnsteinansatz, zahnfleischkräftigend, mild aromatisch, – und so preiswert!
NIVEA ZAHNPASTA
40 Pf. die große Tube
die kleine Tube 25 Pf.

Willi gegen Tod und Teufel

Großes Abenteuer eines kleinen Mannes

ROMAN VON HORST BIERNATH

9

Es stand ein altdeutsches Büfett darin mit bunten Glasfensterchen im Aufsatz, ferner mein Schlafsofa, ein viereckiger Eichentisch mit Stühlen an jeder Seite, unterm Fenster die Nähmaschine von meiner Mutter, und dann noch eine Truhe, wo die Mutter lauter Fetzen und Lappen drin aufbewahrte, ich weiß auch nicht, wozu.

Wie ich mich nun so auf diese Truhe raufsetzte, um mir die Schuhe auszuziehen und dabei zunächst nur einmal lauschte, was der C. B. in seinem Zimmer wohl treiben mochte, da sah ich, daß durch einen Spalt zwischen Rahmen und Füllung, ganz oben über dem Schrank, den wir auf C. B.s Wunsch im roten Zimmer vor die Tür rücken mußten, ein dünner Lichtstrahl in mein Zimmer fiel. Fingerlang und schmal wie ein Messerrücken. Aber das ist ja klar, wo eine Ritze ist, durch die Licht einfällt, da kann man auch hindurchsehen, und diese Entdeckung machte mich verdammt mobil.

Ich streifte die Schuhe ab und schlich auf Strümpfen leise wie eine Katze zur Tür, trug einen Stuhl heran, weil die Ritze sehr hoch war, stieg lautlos hinauf und preßte das Gesicht gegen das Holz.

Ja, das war er, der Herr C. B. Johnen; da saß er mit seinem erschreckenden alterslosen Gesicht und mit seinen blutroten Schläfen, mit einem Buch auf den Knien — und es hätte nicht viel gefehlt, so wäre ich vor Schreck vom Stuhl gesprungen und hätte mich verraten, denn er starrte geradeswegs auf die Ritze hin, durch die ich ihn beobachtete — durchdringend, als säße er durchs Holz hindurch, und gerade so, als hätte er mich schon längst und alle meine Bewegungen entdeckt.

Weiß der Teufel, ob ich nicht aufgeschrien oder sonst irgendeine Dummheit gemacht hätte, wenn ich nicht so gelähmt wäre, als ob mir plötzlich das Blut in den Adern zu kaltem Blei geströckt sei. Und so starrten wir uns gegenseitig an; er so starr und stumm wie aus Stein gehauen, und ich auch. Mindestens fünf Minuten lang — aber vorgekommen sind sie mir wie Stunden.

Bis ich dann plötzlich merkte, daß er mich keineswegs entdeckt hatte, sondern nur so vor sich hinstierte. Seine Arme hingen ganz regungslos von den Schultern herab. Und sein Kinn lag ihm fast auf der Brust. Von seinen Augen sah man nur das Weiße, und das Gesicht war ganz leer und ausdruckslos. Er atmete kaum noch. Es war ein erschreckender Anblick.

Ich hätte mit dem Stuhl umfallen oder mit einem Heil die Türfüllung einschlagen können, und seine Ohren hätten nichts von dem Lärm gehört und seine Augen nichts von allem gesehen. Das glaube ich ganz bestimmt, obwohl ich es nie probiert habe, auch später nicht, wenn ich ihn in diesem Zustand sah; damals wußte ich allerdings schon besser, was das bei ihm zu bedeuten hatte. In solchen Stunden nämlich hatte er seine Zoden und Einfälle, „lamen", wie er sagte, die Engel zu ihm, und er lauschte ihnen".

Ich weiß nicht, wie lange ich ihn so beobachtet habe. Später schaute ich mich weiter im Zimmer um. Die geheimnisvollen Kisten standen mit aufgeklappten Deckeln an der Wand. Sie waren halb ausgeräumt und ihr Inhalt lag auf dem Fußboden und dem Tisch herum. Ich will ganz offen gestehen, daß ich ziemlich enttäuscht war, denn mein Vater hatte recht gehabt: es waren nichts als Bücher und Papiere darin, lauter Bücher, Hefte, Notizbücks, Zeichnungen und Broschüren, und weiter nichts.

Das Zimmer aber sah aus, als ob die Panduren darin gehaust hätten, nicht so dreckig vielleicht, aber über und über und bis in die letzten Ecken hinein besät mit dem ganzen Papierkram. Wir hätten davon glatt auf Jahre hinaus Einwickelpapier fürs Geschäft gehabt, und zwar übergenug.

Unter der Lampe, von der er den Papierschirm abgenommen hatte, stand der Zeichentisch auf seinen dünnen Klappbeinen. Mit hier Reißnägeln war ein frisches Blatt darauf gespannt, und ein ganzes Arsenal von Zirkeln, Linealen, Kurvenschienen, Winkelmessern und anderm Zeichengerät stand in Griffnähe um das neue Blatt herum.

Auf andern Blättern aber, die teilweise an die Wände geheftet waren oder an der Erde umherlagen, waren Zeichnungen, daß einem vor lauter grünen, blauen, schwarzen und ich weiß nicht was für farbigen Linien und Kreisen ganz schwindlig werden konnte. Die Mehrzahl der Blätter war so gezeichnet, daß dies bunte Gewirr sich innerhalb zweier Kreise mit dem gleichen Mittelpunkt befand. Zeichen konnte man sich nichts dabei, und ich möchte fast sagen, auch jemand, der nicht so wie ich nur in die Klippschule gegangen war, sondern studiert hatte, wäre daraus nicht schlauzuwerden.

Bei der Totenstille, die im Hause herrschte, hörte ich die Küchenuhr zehnmal schlagen. Zwei Stunden lang hatte sich also der C. B. nicht aus seiner Starre gerührt, hatte ich es auf meinem nicht gerade bequemen Horchposten ausgehalten.

Ich wollte schon von meinem Spionagedienst abstehen und hatte dem C. B. innerlich längst abgedeten daß ich ihn für einen Bankhotentafelscher oder weiß der Teufel was noch Schlimmeres gehalten hatte, als ich bemerkte, daß er mit den Augen blinzelte; genau so wie jene hypnotisierten Hühner, die man manchmal auf den Jahrmärkten zu sehen kriegt. Auch seine Finger begannen sich zu schließen, seine Brust hob sich, und das Leben kehrte in seinen Körper zurück.

Noch einmal starrte er zum Boden nieder, für ganz kurze Zeit nur, hob dann den Blick, griff mit den Händen in die Luft, als zöge er etwas Unsichtbares zu sich heran, und plötzlich straffte sich sein Gesicht. Es war die wunderbarste Verwandlung, die ich jemals gesehen habe.

„Ja", sagte er ganz laut und klar, „so geht es weiter. So muß es sein! Mein Gott, die Aufgabe ist fast zu groß für einen Menschen allein. Aber ja, so geht es weiter, und so wird es rund und ganz. Oh, du mein Gott . . ."

Und das klang, als stürne er über sich selbst, daß irgend etwas Ungeheures über ihn gekommen sei. Eine Erleuchtung oder ein Pfingstwunder, wie es in der Bibel geschrieben steht.

Dann aber sprang er auf, hastig, als fürchte er, seine Gedanken zu verlieren, und stürzte sich über das leere Blatt auf seinem Zeichentisch hin mit einer richtigen Wut, muß ich schon sagen, wie ein Mensch, der allein an einem Tag ein ganzes Haus bauen will. Er zog Kreise und Kurven über das Papier, daß man kaum folgen konnte und dabei seufzte er und stöhnte laut in sich hinein, nannte den Herrgott und den Satan in einem Atem, kreischte das Papier und schlug mit der Faust darauf.

Na, ich kann nur sagen, es war schwer zu unterscheiden, wann er erschreckender anzusehen war: wenn er so wie tot dasaß oder wenn er arbeitete.

Ich habe von den Leuten, die es allein mit dem Kopf im Leben machen, bis dahin seine allzu gute Meinung gehabt, und mein Vater hält sie vollends für Tagediebe; aber ich glaube, auch er hätte sich anders besonnen, wenn er unsern C. B. am Werk gesehen hätte.

Ich meine, ich habe einmal zwei Transportarbeiter dabei gesehen, wie sie ein Klavier trugen. Und das ist wohl verdammt eine anständige Leistung, acht Zentner auf zwei Mann und drei Treppen herunter ohne abzusetzen. Die beiden waren denn hinterher auch total erschöpfen und jappten nach Luft wie die Karpfen. Aber als der C. B. so nach etwa anderthalb Stunden, während denen er ohne aufzustehen und wie besessen über den Zeichentisch gelegen hatte, ansteinend den letzten Strich für heute zog und sich aufrichtete, da taumelte er wie ein schwer Betrunkener.

Kalkweiß war er im Gesicht und derartig ausgepumpt, daß er sich zitternd und mit müden Augen am Tisch entlangtastete und einfach wie ein leerer Sack in den Stuhl hineinfiel.

„Stück für Stück", murmelte er, verfluchter Schneckengang!" Und dann wieder: es sei zwiel für einen allein, und er würde noch dran kaputtgehen. Und dabei drohte er dem Zeichentisch und allem, was darauf stand, mit der Faust und gab einem Buch, das gerade in der Nähe lag, einen wütenden Fußtritt. In seinen Augen aliherte es fast wie Haß auf, daß man hätte meinen können, er würde im nächsten Augenblick voller Wut über die Papiere herfallen und alles verbrennen.

Und dann preßte er die Fäuste gegen den Bauch und knurrte wütend: „Ah, meldest du dich auch schon wieder, du elender Kadaver? Pansen, verfluchter!" Ja das klingt hier, wo ich es so aufschreibe, eigentlich komisch, wo ich es wieder überlese, und es waren doch genau seine Worte; aber die Verzweiflung, mit der er sie aussprach, ging mir damals durch Mark und Bein.

Er tat mir im Herzen leid, und doch mußte ich ihn bewundern, weil ich mir dabei dachte: was ist das für ein Kerl! Und was für eine Arbeit muß das sein, daß er ihretwegen sich nicht einmal Zeit gönnt, zu leben wie ein Mensch!

Elend und verfallen sah er aus, gespensterhaft blaß, greisenhaft und zermürbt, und die Adern quollen dick und blau aus seinen Händen heraus. Um den Hunger zu betäuben, zündete er sich eine Zigarette an. Auf seiner Stirn perlte Schweiß. Er wischte ihn mit dem Aermel fort, und es schien ihm besser zu werden, als er ein paar tiefe Züge getan hatte. Er stand auf, trat noch einmal vor seine Zeichnung hin und streichelte sie. „Stück um Stück — ach, trostloser Schneckengang."

Er drückte die kaum angezündete Zigarette wieder aus und verschwand für kurze Zeit aus meinem Blickfeld. Als er wieder darin auftauchte, war er in Mantel und Hut. Ich aber stieg lautlos vom Stuhl herunter und schlich zur Truhe zurück, wo meine Schuhe standen; denn es war ja klar, er wollte fortgehen, und ich war entschlossen, ihm zu folgen.

Kaum hatte ich nach den Schuhen gegriffen, da hörte ich auch schon, wie er leise seine Tür öffnete und wieder verschloß, auf den Flur hinaustrat und fast unhörbar die Flurtür aufsperrte.

(Fortsetzung folgt.)

Themsefahrt

Als Franz Dingelstedt, der spätere verdienstvolle Leiter des Wiener Burgtheaters, 1842 nach England ging, hat er wiederholt seine tiefe Abneigung gegen dieses nach seinen Eindrücken unfasial und undankbar regierte Land ausgesprochen, besonders deutlich in der „Themsefahrt":

Hier statt des Gottes, den du ehrst,
Herrscht einer, dem du fluchst: das Geld.
Wenn du ihr erster Krämer wärst,
So wärest du ihr erster Held.

Hier stiehlt kein Mensch, allein hier raubt
Nach dem Gesetze Volk und Land:
Dem Rinderdieb ein Strick ums Haupt,
Dem Länderdieb ums Knie ein Band.*

Und alles, was du weit und breit
Erblickst in Pracht und Herrlichkeit,
Gesammelt ist's aus fremder Zeit,
Aus fremder Zone weit und breit.
Und alles das warum? wozu?
Wie lange noch? . . .

* Gemeint ist der Hosenbandorden.

Auch Flakbeschuß heißt Warnung!

Es wird erneut darauf aufmerksam gemacht, daß beim Anflug einzelner Flugzeuge nicht immer Fliegeralarm gegeben wird. Die Bevölkerung muß jedoch bei Flakbeschuß die Luftschutzräume aufsuchen oder sonst Deckung nehmen. Die Entwarnung erfolgt jedoch wie bisher durch den langgezogenen Sirenenton.

Die Reichskarte für Marmelade und Zucker

Zucker für Einmachzwecke kann schon jetzt bezogen werden

Mit den Lebensmittelkarten für die 14. Zuteilungsperiode vom 26. August bis 22. September 1940 ist auch eine neue Reichskarte für Marmelade (wahlweise Zucker) zur Ausgabe gelangt, die bis zum 13. Januar 1941 Gültigkeit hat. Es wird darauf hingewiesen, daß es wohl möglich ist, auf diese Karte bereits jetzt Zucker zu beziehen, daß jedoch die Abgabe von Marmelade nur zu den auf den Einzelabschnitten angegebenen Zeiten, also beginnend mit dem 21. Oktober 1940, zulässig ist. Demgemäß dürfen die Verteiler die Bestellscheine für Marmelade auch erst eine Woche vor Beginn der betreffenden Zuteilungsperiode zusammen mit den Bestellscheinen der übrigen Lebensmittelkarten entgegennehmen, den Bestellschein 16 also erst Mitte Oktober, die Bestellscheine 17 und 18 weitere vier bzw. acht Wochen später. Soweit die Verteiler unzulässigerweise solche Bestellscheine bereits entgegengenommen haben, sind sie ihren Kunden für die spätere Lieferung von Marmelade verantwortlich; sie müssen diese Bestellscheine, die ihnen das Ernährungsamt vorläufig nicht abnimmt, also sorgfältig verwahren.

Wer dagegen an Stelle von Marmelade Zucker beziehen will, weil er den Zucker für Einmachzwecke braucht, kann bereits jetzt alle drei Bestellscheine für Zucker beim Verteiler abgeben und den gesamten Zucker darauf auch gleich schon beziehen.

Es empfiehlt sich, überhaupt von der Möglichkeit, an Stelle von Marmelade Zucker beziehen zu können, nur dann Gebrauch zu machen, wenn das dafür erforderliche Obst zur Verfügung steht oder mit Sicherheit zu erwarten ist. Verbraucher, die statt Marmelade Zucker beziehen und dann aus irgendwelchen Gründen kein Ob einkochen, können unter einem Umständen damit rechnen, vor dem 12. Januar 1941, dem Ablauf dem Marmeladenkarte, neben ihnen gesteckten Zucker auch noch Brotaufstrichmittel zu erhalten!

Keine Dienstverpflichtung entlassener Kriegsteilnehmer

Bekanntlich haben die aus dem Wehrdienst zur Entlassung kommenden Soldaten einen Rechtsanspruch auf Rückkehr in ihre alte Arbeitsstelle. In einem Erlaß bringt der Reichsarbeitsminister zum Ausdruck, daß diese Rückkehr nicht durch die Annahme der Dienstverpflichtung beeinträchtigt werden darf. Bei der Auswahl von Arbeitskräften für die Dienstverpflichtung ist daher in jedem Falle zu prüfen, ob im Kriege Wehrdienst geleistet worden ist.

Tivoli-Theater:

„Die drei Codonas"

Es gab schon viele Artistenfilme und es wird immer wieder stets Leben. Unter Zirkuskuppeln und Varietehimmeln den Film anlaben. Für die Vergangenheit können wir es jedenfalls bestätigen und für die Zukunft nur erahnen, daß uns niemals ein Stoff dramatischer gegenübertritt, noch treten kann als der, der uns das tragische Schicksal der sensationellsten Luftnummer der Welt, der Meister des seitlichen Luftsalto, in dem vorliegenden Rabenalten-Filmwerk nahebringt. Der Film selbst ist ein Meisterwerk, seinem Inhalt folgen zusolgen, auch äußerlich von den biographischen Tatsachen abweicht, indem er die Zeiten und Oertlichkeiten der Verdichtung willen ist und da ändert, so bleibt doch im Grunde der Anlaß trotz bis in viele kleine und kleinste Begleitpartien unheimlich echt. Unheimlich deshalb, weil es einem Codona selbst zweifelhaft und allzu phantastisch erschien, daß eine Artistenfamilie so weltberühmt werden konnte, damals der Artistenfilm „Variete" mit Emil Jannings schilderte, erstelbe Film, zu dem die drei Codonas während ihres Berliner Winterengagements Engagement verpflichtet wurden, gaw in den ersten Szenen die Hauptdarsteller zu doubeln. Daß das Leben aber für Alfredo Codona eine Tragödie bereitheit, die die von ihm damals als „Kind" abgelaufene Rolle wird in den Schatten stellt, ist eine erschütternde Tatsache. Wie ein Menetetel wird sie in diesem Film beschworen, als das Unglück mit dem Absturz Lillian Leitzels, er „Königin der Luft" und der über alles geliebten Frau Alfredos, 931 in Kopenhagen über die Truppe vorerst noch verborgen, dann aber mit schweren sichtbaren Schlägen hereinbricht und mit den beiden Schissen endet, durch die Alfredo seine und seines Bruders Partnerin, Vera Bruce, und sich selbst tötet. Eine Schar Darsteller, die ihren Aufgaben gewachsen sind, geben den Gestalten Leben. „Josef Sieber ist der Vater Codona, der die Artistik seiner Söhne, seiner Kinder noch in dem Beginn ihrer glanzvollen Bahn, die die Welt zu ihren Füßen sah, erlebt. René Deltgen als Alfredo, dem der tragische Salto in der Zeit gelang, der Lillian Leitzel zum Tode verhalf, eine Rolle zu meistern. Neben ihm steht Ernst v. Klipstein in der obsolenen Zuschauerrolle. Die beiden weiblichen Hauptrollen wurden mit großem Erfolg mit Nachwuchsdarstellerinnen besetzt. Hansi Kaiser als Vera Bruce behauptet sich mit ihrer Kunst und Herbst so gelöst, daß es unglaublich klingt, wenn man von ihrer jüngen Bühnen- und Filmlaufbahn hört. Irene Reinhold, die ihren Lillian Leitzel eine wohl zu ausschließlich fraulich Härme und Güte gibt und damit an der Artistinnengestalt ihrer Rolle hat alle Zeichen Überhöht, die von einer so mutigen und gefährlichen Leistung ihrer Arbeit zu reden hätten, hat allerdings schon auf Bühnen gestanden. Harald Paulsen verkörpert den Manager Fleischer mit seiner ganzen eigenwilligen Kunst. Nicht zu vergessen Leopold von Ledebour und Karl Kahlmann als Gerichter Ringling in wundervollen Studien. Peter Kreuder schuf die Musik zu diesem in jeder Beziehung ungewöhnlichen Film.

Heinz Tischer.

Wer hat den Tarnscheinwerfer abgestellt? Am Sonntag, dem 8. August, gegen 23.45 Uhr (während Fliegeralarm) kam ein Radfahrer der Wehrmacht, der die Grambker Heerstraße Richtung Burg befuhr, gegen einen mitten auf der Straße stehenden Straßenbaum der Linie 8. Die Straßenbahn war nicht beleuchtet. Der Radfahrer wurde schwer verletzt und mußte dem Lazarett zugeführt werden. Soweit ermittelt werden konnte, hat das Straßenbahnpersonal dem Verlassen der Bahn das Tarnscheinwerferlicht genommen lassen. Dieses Licht soll von einem Anwohner hzw. Luftschutzwart der Grambker Heerstraße ausgemacht worden sein, Personen, die über den Unfall nähere Angaben machen können, sowie derjenige, der das Licht ausgedreht hat, werden gebeten, sich im Polizeipräsidium, Zimmer 217, oder an einem Polizeirevier zu melden.

Platzkonzert. Heute, von 17 bis 18 Uhr, spielt der Gaumusikzug des Reichsarbeitsdienstes Ecke Schwachhauser Heerstraße/Claussenstraße.

Helmut Möckel Stabsleiter der HJ.



Presse-Hoffmann.

Der Reichsjugendführer Arthur Axmann ernannte mit Genehmigung des Reichsleiters für die Jugenderziehung der NSDAP., Baldur von Schirach, zum Stabsführer der Hitlerjugend den Gebietsführer Helmut Möckel. Der neue Stabsführer der Hitlerjugend, der heute im Alter von 31 Jahren steht, gehört der NSDAP. seit dem Jahre 1930 an und diente in der Kampfzeit als Angehöriger der 44. Er wurde nach der Machtübernahme in die Gebietsführung Sachsen der Hitlerjugend berufen, der er zunächst in der Schulungs-, Presse- und Propagandaarbeit und schließlich als Stabsleiter tätig war. Im Oktober 1936 berief ihn Reichsjugendführer Baldur von Schirach nach Berlin und stellte ihn an die Spitze eines Arbeitsausschusses mit dem Auftrag, die Heimbeschaffung der Hitlerjugend durch eine großzügige Planung zu übernehmen. Es gelang Möckel, für den Gedanken der Heimbeschaffung alle Partei- und Staatsdienststellen, Gemeinden und Architekten zu gewinnen und im Jahre der Heimbeschaffung der deutschen Jugend zahlreiche Heimhäusen durchzuführen und großzügige Neuplanungen vorzubereiten. Für diese Leistung verlieh ihm Baldur von Schirach das Goldene Ehrenzeichen der HJ. Am 1. Januar 1938 wurde Möckel unter Beibehaltung seiner Aufgaben in der NJF. mit der Führung des Gebietes Sachsen der HJ. beauftragt. Stabsführer Möckel, der Volkswirtschaft studiert hat, unternahm in jungen Jahren Reisen, die ihn an den Orient, nach Italien und Spanien führten. Bei Kriegsausbruch meldete sich der 31jährige freiwillig zur Luftwaffe und wurde zum Jagdflieger ausgebildet.

Schulhundprüfung in Bremen. Die Ortsgruppe für Gebrauchshunde hielt auf ihrem Uebungsplatz in Mahmens Park eine Schulhundprüfung I und II ab. Das Richten hatte Hermann Voigt, Oldenburg, übernommen. In Stufe I erhielten die Rottweilerhündin Blanka von Seehaja" 96 Punkte (sehr gut), Bel. Rud. der Boxer „Armor von Bremer Rolands" 93 Punkte (sehr gut), Bel. Schröder; der Deutsche Schäferhund „Waymann v. Haus Schüttinq" 87 Punkte, (gut), Bel. Brockmann; der Boxer „Max von Hohenaufen" 83 Punkte (gut), Bel. Beckfeld. In Stufe II erhielten der Deutsche Schäferhund „Kurt zu den Sieben Faulen" 96 Punkte (sehr gut), Bel. Hünefe; der Deutsche Schäferhund „Bub vom Einzeldienst" 94 Punkte (sehr gut), Bel. Tölner.

Die 59. Hauptversammlung des Harzklubs findet am 15. September in Halberstadt statt. Wie die anderen Verbände hat auch der Harzklub, Bund für Heimatpflege e. V., die Verpflichtung, seinem großen Mitgliederkreis gegenüber Rechenschaft über das abgelaufene Geschäftsjahr abzulegen. Es ist selbstverständlich, daß die Veranstaltung in der ernsten Kriegszeit nicht in dem Rahmen aufgezogen wird, wie wir dies sonst zum Harzfest gewöhnt sind. Aus verkehrstechnischen Gründen ist die Tagesgart Halberstadt bestimmt worden und die Wahl dieser Stadt wird viele Harzklubmitglieder zur Teilnahme an der Hauptversammlung veranlassen.

Unter dem Hoheitsadler

Kreis Bremen

NSDAP.

Ortsgruppe Meidedamm. Freitag, 30. August, 20 Uhr, Stabs- und Zellenleitersitzung bei Bennerhein, Hinterstiege.

NS.-Frauenschaft

Kreisfrauenschaftsleitung. Wir bitten die Ortsgruppen, umgehend die Monatsberichte für August abzuliefern.

Ortsgruppe Walliertheim. Heute, 9.30 bis 10.30 Uhr, Markenausgabe, Wildeshauser Str. 6.

NS.-Volkswohlfahrt

NSV.-Ortsgruppe Findorff. Meldungen zur Betreuung aus dem NSV. 1940/41 sind in den Sprechstunden dienstags und freitags von 10 bis 12 Uhr abzugeben.

Kriegswinterhilfswerk

WHW.-Ortsführung Bremen-Weidedamm. WHW.-Anträge werden ab heute in den Sprechstunden jeden Dienstag und Donnerstag von 17 bis 19 Uhr in der Geschäftsstelle, Gartenstr. 55 b, entgegengenommen.

WHW.-Ortsführung Freihafen. Anträge auf Unterstützung aus dem WHW. werden am Donnerstag, 29. d. M., von 9 bis 13 Uhr, Freitag, 30. d. M., von 9 bis 13 Uhr und 15 bis 18 Uhr, Kölner Straße 89, entgegengenommen. Ausweise, Belege und Rentenbescheide sind mitzubringen.

Hitler-Jugend

HJ.-Gefolgschaft 6/75. Die gesamte Gefolgschaft tritt heute, 19.45 Uhr, auf dem Wohnschiff zum Bootsdienst an.

Niederdeutsche Rundschau

Lieferung von Wintergerste zu Saatzwecken

Berlin, 28. August.

Wie die Hauptvereinigung der deutschen Getreide- und Futtermittelwirtschaft bekanntgibt, wird die Bestimmung, daß Wintergerste im Rahmen der Bereitstellungspflicht unmittelbar der Saatgutstelle zur Verfügung zu stellen ist, mit sofortiger Wirkung aufgehoben. Die Vorschriften über die Bereitstellungspflicht im 1. Teil, Ziff. 16., der Jahresanordnung 1940/41 treten hinsichtlich der Lieferung von Wintergerste wieder in vollem Umfang in Kraft. Verteiler, die Wintergerste von Erzeuger kaufen, sind daher nach den geltenden Bestimmungen verpflichtet, sämtliche vom Erzeuger erworbenen Mengen Wintergerste dem zuständigen Getreidewirtschaftsverband bereitzustellen.

Uphusen. Daß ein Storch nicht nur Frösche speist, sondern auch einen Ertrinkenden vorsieht, konnte hier vor ein paar Tagen festgestellt werden. Eine Anzahl junger Enten schwammen auf dem Teich, als ein Storch plötzlich herunterstürzte und nacheinander sechs dieser jungen Tiere in seinem langen Schnabel mitnahm. Es ist dies in unserem Ort der erste Fall, daß Haustiere von einem Storch geraubt worden sind. H.

Verden. Die Stadtverwaltung rount schon jetzt für Arbeit und Wohnungsbau nach dem Kriege vor. Es soll aus diesmal nicht wieder so gehen wie nach Abschluß des Weltkrieges, daß eine Wohnungsnot einsetzt, die erst nach Jahren unter größten Schwierigkeiten behoben werden konnte. Schon jetzt wird daher die Frage geprüft, ob in Verden ein Bunker, der sollen 1. zwölf Wohnungen an der Straße Am alten Pulverschuppen, 2. acht Wohnungen an der Rheinhold-Mushorn-Straße, 3. acht Wohnungen auf dem Mühlenberg, 4. acht Wohnungen auf dem Domhof. Diese Wohnungen sind in der Bürgermeister-Schorcht-Straße gebaut worden. Das sind vierzig Wohnungen, die vor allem Arbeit bringen und dann auch den Wohnungsmarkt entlasten. — Aus dem Landgebiet des Kreises Verden wurden zwanzig Einwohner in Stade genommen, weil sie den Verkauf von Pferden nicht angemeldet hatten. Zur allgemeinen Aufklärung sei noch erwähnt betont, daß jeder Verkauf von Pferden, auch der Verkauf von Zuchtstuten und Fohlen, behördlich gemeldet werden muß.

Wesermünde. Die Staatspolizeistelle teilt mit: Der Fahrradhändler Karl Engelhardt aus Lamstedt, Kreis Land Hadeln, wurde in Schutzhaft genommen, weil er das dringende Bedürfnis der Landbevölkerung nach Fahrrädern dazu benutzte, 20 bis 25 Fahrräder zu Wucherpreisen zu verkaufen. Er hat zum Teil das Doppelte des üblichen Preises genommen und so in gewissenloser Weise die Notlage der Bevölkerung dazu benutzt, sich zu bereichern. Auch in Zukunft wird gegen derartige Volksschädlinge in dieser Weise vorgegangen.

Cuxhaven. Auf einer Ratsherrensitzung stellte Oberbürgermeister Klostermann fest, daß die Vermögenslage der Stadt sich nach ihrer Eingliederung in das Land Preußen weiter günstig entwickelt hat und daß die Stadt mit ungeschwächter Finanzkraft an die Lösung der ihr nach Kriegsschluß zufallenden großen Aufgaben herangehen kann.

Elsfleth. Eine ungewöhnlich starke und weithin sichtbare Pappel, Elsflieths größter Baum, gewachsen in einem Garten an der Weserstraße, ist einem Sturm zum Opfer gefallen. Der mächtige Baum fiel in die Weser.

Lehereheide. Der 63jährige Korbmacher Carl Schirrmagen ist in einen mit Wasser gefüllten Graben geraten und ertrunken.

Jaderberg. Die Oldenburger Schweinezuchtgesellschaft hielt am Dienstagnachmittag in Jaderberg als erste größere Veranstaltung der Oldenburger Schweinezüchter ihre Körung und Herbstverbesserung ab, der sich am 3. September die Eberversteigerung in Oldenburg anschließt. Angeführt wurden 67 Eber, während 24 abgeführt und 3 nicht ausgetrieben wurden. Die besten Tiere mit 85 Punkten gingen aus den Zuchten von Johann Damkes, Bekhausen, Heino Janßen, Hiddingen, und G. Janßen, Jaderneuenhagen, hervor. Sie erzielten bei den Versteigerungen Preise von 490, 420 und 340 RM. Unter den Käufern befanden sich Züchter aus Hessen-Nassau, Hannover und der Kurmark. Da man im Generalgouvernement der Zucht des Oldenburger bereits Landschweins großes Interesse entgegenbringt, weilte auch ein Vertreter des Generalgouvernements bei der Versteigerung.

Westerstede. In Apen und Westerstede wurden auf einer Nachkörung folgende Jungbullen angekört: „Amur", 36 Punkte, Vater „Unterstüber", Züchter und Besitzer Hermann Janßen-Halsbeck. Der Bulle wurde nach Braunschweig verkauft. Weiter wurden die Bullen Bulle, Jumbo, 35 Punkte, Vater Prämienbulle „Allan", Züchter und Besitzer Diedrich Schnupper, Moorburg, und „Albaner", 39 Punkte, Vater Prämienbulle „Alf", Züchter D. Niemann Bretchen-Posel, Besitzer J. Trauernicht-Rovdorf, angekört.

Sengwarden. Eine Mutter von 16 Kindern, Frau Witwe Boldenstein in Altona bei Sengwarden, erreichte bei bester Gesundheit das hohe Alter von 90 Jahren. Zwei ihrer Söhne starben im Weltkrieg den Heldentod. Einer ihrer Enkel ist zurzeit als Hornist auf dem bekannten großen Gemälde „Sprung auf, marsch, marsch!" das Professor Bernhard Winter für das Oldenburger Landtagsgebäude gemalt hat.

Jever. Die Wild-Frauenschaft hat in den letzten Wochen wieder eine sehr rege Tätigkeit entfaltet. Mehrere tausend Kilogramm grüne Bohnen wurden in Fässer eingelegt. Für verwundete Soldaten wurden etwa hundert Paar gute wollwaschene Socken und Strümpfe sowie 155 Stück feine leinene Taschentücher gesammelt. — Vier Pferdetransporte trafen ein und wurden zum Verkauf gestellt. Da die Landwirtschaft starken Bedarf an Arbeitspferden hat, war die Nachfrage nach Pferden sehr rege. In kurzer Zeit war das vorhandene Angebot abgesetzt. Die Preise bewegten sich zwischen 250 und 700 RM. je Pferd, je nach Alter und Güte.

Wirtschaftsmeldungen

Tagesnachrichten

Reichsbankausweis. Nach dem Ausweis der Deutschen Reichsbank hat sich die Anlage der Bank in Wechseln und Schecks, Lombards und Wertpapieren weiter auf 12 623 Mill. RM. vermindert. Im einzelnen betragen die Bestände an Wechseln und Schecks sowie an Reichsschatzwechseln 12 132 Mill. RM., an Lombardforderungen 20 Mill. RM., an deckungsfähigen Wertpapieren 51 Mill. RM. und an sonstigen Wertpapieren 420 Mill. RM. Der Deckungsbestand an Gold und Devisen beträgt 77 Mill. RM. Die Bestände der Reichsbank an Rentenbankscheinen stellen sich auf 364 Mill. RM., die an Scheidemünzen auf 282 Mill. RM. und die sonstigen Aktiva auf 1676 Mill. RM. Der Umlauf an Reichsbanknoten hat sich weiter auf 12 107 Mill. RM. ermäßigt. Die fremden Gelder betragen mit 1642 Mill. RM. ausgewiesen.

Zwischenstaatlicher Postdienst. Ab gestern werden Geschäftspapiere, Drucksachen, Warenproben, Mitteilungen und Päckchen nach Spanien und Portugal sowie — außer Päckchen — nach den spanischen und portugiesischen Kolonien wieder zugelassen.

Neue Preissteigerungen in England. In England erfuhr die Preislage auch im Juli eine empfindliche neue Erhöhung. Nach der amtlichen Indexziffer liegen die Einzelhandelspreise im Juli gegenüber dem Juni um den sehr erheblichen Satz von 4 Pzt. Selbst die Lebensmittelpreise erhöhten sich um 3 Pzt., obwohl hier die Regierung durch Millionenzuschüsse zur Verbilligung der Nahrungsmittel eingreift. Die Industriepreise stiegen im Preise um 4½ Pzt. Die Gesamtsteigerung der Lebensmittelpreise im Verlauf des Krieges beträgt jetzt 48½ Pzt.

England auf der Suche nach Schrott. Um den wachsenden Bedarf an Metall einigermaßen befriedigen zu können, hat das englische Versorgungsministerium nach einer Konferenzmeldung eine Verschrottung stillliegender Fabriken und Lagerhäuser angeordnet.

Börsenberichte

Hanseatische Wertpapierbörse. Die Kursgestaltung war nicht ganz einheitlich. Die Stimmung blieb aber im Grundton freundlich, so daß auch, abgesehen von einigen schwereren Werten, die Kurse weiter anziehen konnten. Schiffahrtswerte lagen unverändert bis freundlicher. Hapag minus 1½ zu 96½, und Neptun zu unverändert 133. Somit notierten Nordd. Lloyd minus ¾ mit 95, während Hansa zum Vortagskurs von 100 angeboten wurde. Von den übrigen Verkehrsaktien wurden Hamburger Hochbahn minus ¼ zu 108¾ umgesetzt. Am Markt der norddeutschen Industriepapiere fanden Anschaffungskäufe statt. Harburg minus plus 5 Pzt., in Markt- und Kühlhallen mit minus ¾ sowie in Reis und Handels und in Ruhrwild auf Vortagsbasis statt. Im übrigen notierten noch Breitenburger Zement weitere 4 Pzt. höher mit 174, Bremer Vulkan dagegen minus 1 mit 175, Flensburger Schiffbau plus 1, Harburg Eisen plus 2, Jute Bremen plus ½ zu 133½, Nordsee Deutsche Hochseefischerei unverändert 134 und Wendis Zigarren plus ½ zu 100½. Am Rentenmarkt wurden Kleinanleihen in Abschlußzeit mit plus 25 Pfg. mit 152⅝ umgesetzt, Bremer Altbesitz notierten ¼ Pzt. niedriger mit 149¼, Hamburger Altbesitz dagegen ¼ Pzt. höher mit 150½.

Berliner Börse. Die Aktienmärkte lagen am Mittwoch bei der Eröffnung wiederum fest, da den Kaufaufträgen der Bankenkundschaft und des Berufshandels nur geringe Neigung zu Gewinnrealisationen gegenüberstand. Auf fast allen Marktgebieten traten erneut beachtliche Kursfesteigerungen ein, während die Abschläge zumeist belanglos blieben. Neben Elektro- und Versorgungswerten standen Spezialpapiere weiterhin im Vordergrunde. Am Montanmarkt bröckelten einzelne Werte leicht ab, so Hoesch um 1%, Mannesmann und Dereinigte Stahlwerke je um ¼, sowie Rheinstahl um ½ Pzt. Andererseits stiegen Klöckner um ¼ und Buderus um ¼ Pzt. Bei den Braunkohlenwerten wurden Deutsche Erdöl und Alte Genußscheine um je ½ Pzt. heraufgesetzt. Rheinbraun befestigten sich um 3 Pzt. Am Kaliaktienmarkt büßten Wintershall 1¾ Pzt. ein, hingegen stellten sich Salzdetfurth um 1 Pzt. höher. Von chemischen Papieren setzten Farben mit 186 plus ¼ Pzt.) ein, notierten alsdann aber 186½. Goldschmidt stiegen um ¾ Pzt. Von Elektro- und Versorgungswerten sind Siemens und NAW mit je plus ¼, Licht und Kraft und Elektrische Lieferungen mit je plus 1, ferner Gesfürel und Bekula mit je plus 1½ Pzt. zu erwähnen. Niedriger wurden lediglich Lahmeyer bewertet, die plus 25 Pfg. hergaben. Größere Steigerungen erzielten aufwerdem Metallwerte, so Deutscher Eisenhandel mit plus ¾ und Metallgesellschaft mit plus 1½, ferner Allgemeine Lokal und Kraft mit plus 1, Holzmann und Polyphon mit je plus 2 Pzt., Aschaffenburger Zellstoff mit plus 1¾ und Dortmunder Union mit plus 6 Pzt. Bei dem letztgenannten Papier ist jedoch zu berücksichtigen, daß die Kassanotiz am Vortage bereits erheblich höher lautete. Conti-Gummi wurden um 4 Pzt. heraufgesetzt. Nachträglich waren Berger um 1½, Schubert um ¾ und Engelhardt um 1½ Pzt. Von Schiffahrtswerten notierten Reichsaltbesitz 153,10 gegen 152,75 und Reichsbahnvorzüge unverändert 126⅞. Steuergutscheine I nannte man 99,95½ Geld. Am Geldmarkt lag Blanko-Tagesgeld im Hinblick auf den Ultimo um ½ Pzt. auf 1½ bis 2 Pzt. an. Von Baluten errechnete sich der Schweizer Franken wiederum mit 56,98.

Briefe des Glaubens

Gedanken zwischen Heimat und Front — Vom Volk fürs Volk geschrieben — Ein Buch für den Tornister

In einem Krieg, in dem es Propagandakompanien als militärische Formationen gibt, braucht sich die Heimat über mangelndes „Miterleben" nicht zu beklagen. Zu viel nicht hört vom Kriege oft mehr als der einzelne Soldat. Aber der Soldat, der wiederum wissen möchte, wie es in der Heimat aussieht, ist manchmal weniger gut daran. Die Briefe, die er empfängt, spiegeln nur das Eingelerlebnis der Verfasser. Rundfunk und Zeitung können ihm nur das Tatsächliche erzählen. Den Wesenskern der „inneren Front", die seelische Verfassung, die Stimmung und Haltung des Volkes, auch es aus vielen kleinen Teilberichten zu erkennen sind aus den Briefen, die seine Kameraden empfangen, aus den Erzählungen der Urlauber.

Dabei ist der Hunger der Front nach diesem Wissen um die Haltung der Heimat nicht geringer als der Hunger der Heimat nach Kriegsberichten. Die älteren Jahrgänge die 1918 selbst erlebten, wissen aus eigener, trüber Erfahrung, daß auch das beste Heer einen Krieg im luftleeren Raum nicht führen und gewinnen kann. Die Jungen in ihrer politischen Aufgeweckthelt wollen die Früchte nationalsozialistischer Erziehungsarbeit sehen und mit dem angeborenen gesunden Mißtrauen der Jugend selbstellen, ob die Daheimgebliebenen ich auch so gut bewähren wie sie selbst.

Aus diesem Bedürfnis der Front mag das Büchlein entstanden sein, das jetzt im Zentralverlag der NSDAP. erschien: „Das ist der Sieg! Briefe des Glaubens in Aufbruch und Krieg." Aber bei den Erwägungen, die zur Herausgabe einer Sammlung „Feldpostbriefe" führen, mag auch noch ein anderer Gedanke mitgespielt haben: Wir Nationalsozialisten wissen, daß die Front teilweise recht heftige Beschwerde führte über die Art und den Umfang der Erbauungsliteratur, die ihr auf den verschiedensten Wegen zugeführt wurde. Der Krieg schien gewissen Leuten eine willkommene Gelegenheit zu sein, einen Versuch der Seelenlängerer an der Front zu starten. An sich ist der Soldat gegen den Versuch, den Sinn seines Kampfes umzufälschen, weitgehend immun. Wer es unternimmt, den Krieg als eine Strafe Gottes hinzustellen und den Soldaten als einen Sünder, der diese Strafe verdiente, wird die Sieger in den größten Schlachten der Weltgeschichte kaum „überzeugen" können. Der Sieger fühlt sich viel zu sehr als Vollstrecker göttlichen Willens, als daß man ihm mit einiger Aussicht auf Erfolg plötzlich das Eigentel weismachen könnte.

Der Soldat haßt nichts so sehr wie die Phrase. Auch die wohlgemeinte ist bei ihm fehl am Platz. Das Volk denkt nicht in Phrasen, noch weniger im Stil der Traktätchen. Es denkt und sinnt in einfachen Linien, seine „Stimmung" läßt sich kaum in gedruckte Worte fassen. Der einzig zugängliche Ausdruck des wahren Volksseele, Volksstimmung und Volksmeinung ist eigentlich nach dem vertrauten Gespräch nur der Brief, und zwar der „Privatbrief" an den Freund und Bruder, an den Kameraden, den der Verfasser nicht zur Veröffentlichung bestimmt, in dem er nicht nach kunstvollen Worten und Stilfiguren sucht, in dem alles Fremde, Angelernte, Angelesene ausbleibt und der Mensch sich hüllenlos dem anderen darbietet. Wer solche Briefe liest, aus allen Schichten und über alle Anlässe, die der Krieg uns bietet, der kennt das Volk nun, das zu belauschen und seine Stimmung, seine innerste Haltung, seinen Glauben zu erkennen.

Gunter d'Alquen, der Herausgeber des Buches „Das ist der Sieg" hat solche Briefe gesammelt. Ein Beginnen, das man im bürgerlichen Dasein als „Indiskretion" ansprechen würde. Aber diese Briefe waren, wenn sie auch nur an einen Empfänger gerichtet sind, letzten Endes doch vom Volk für das Volk geschrieben. Ihre Verfasser sind keine Ich-Menschen, und wo sie von sich selbst sprechen, sprechen sie in sich doch nur den kleinen Teil des großen Wir. Das ist aber nichts, was „diskret" zu verbergen wäre. Und dann wird in diesem Falle gewiß auch der Zweck des Mittel heiligen. Denn nur dadurch, daß er jetzt die Fähigkeit erhält, die Menschen der Heimat bei den geheimsten und also aufrichtigsten Wit-Gedanken zu belauschen, erfährt der Soldat die Bestätigung, daß mehr als jedes verheißende Wort der Liebe und einzige Glaube Kraftquell der Heimat ist, der auf der Brücke von Mensch zu Mensch auch die Front speist und zum Siege befähigt.

Adolf Hitler — Krieg und Familie — Tat und Opfer — Die Saat geht auf — das sind die Grundgedanken, um die der Herausgeber die Briefe thematisch gruppiert hat. Er hat nur die notwendigsten einleitenden und verbindenden Worte dazugesetzt und seine gutzen „Deutungsversuche" angestellt. An dem Glauben, der sich in diesem Büchlein offenbart, gibt es nichts mehr zu deuten. Sein Titel „Das ist der Sieg" wurde längst schon Erfüllung.

Es sollte — wir wollen ganz bewußt ein abgedroschenes Wort wiederholen — ganz bestimmt in keinem Tornister fehlen". Der Zentralverlag der NSDAP. gab ihm trotz fast 200 Seiten das nötige Tornister-Format und ermöglichte auch den „passenden" Preis von einer Mark . . . Die Briefe des Glaubens sind kein Buch, das man unter anderen verschenkt und versichert. Wir schulden sie der Front.

Sanitätsausrüstungen einst und heute

Friedrichs des Großen Feldapotheke

Die gewaltige Entwicklung der Heilkunst im allgemeinen und des Heeressanitätswesens im besonderen kommt uns zum Bewußtsein, wenn wir einmal jenes Schränchen betrachten, das im Museum der Staatlichen Kunstgewerbeakademie in Dresden steht. Es ist eine Feldapotheke Friedrichs des Großen, erbeutet in der unglücklichen Schlacht von Hochkirch im Oktober 1758. Sie gibt uns einen recht guten Aufschluß über die Sanitätsausrüstung der preußischen Armee, die für damalige Verhältnisse als vorbildlich bezeichnet werden kann. Die Feldapotheke des großen Königs enthielt 67 Drogen, einige Pulver und Pillen, Charpie und chirurgische Instrumente. Neben einigen Volksheilmitteln, deren Wert erst in jüngster Zeit wieder erkannt worden ist, befinden sich recht wertvolle Heilmittel, die auch heute noch ihren Platz behaupten.

Eine ganze Reihe dieser Heilmittel ist aus tierischen Organen und Sekreten gewonnen worden, so die „Krebsaugen", Erzeugnisse des Krebsmagens, die gegen Kolik verordnet wurden und auch als Wundpuiver dienten. Als Wundheilmittel wurden ferner, pulverisierte Hechtzinnbacken, „Meßladalsam" und Ambra verwandt. Smaragde und Korallen, Bernstein, Elfenbein wurden in verschiedenen Krankheitsfällen verordnet. Die ebenfalls in der Feldapotheke befindlichen Seifenerdgläse galten als blutstillendes Mittel.

Die preußischen Feldchirurgen haben im Siebenjährigen Krieg mit Hilfe der Feldapotheke manchem tapferen Soldaten Leben und Gesundheit retten können. Rund 50 Jahre später aber fand die Sanitätsausrüstung eine äußerst wichtige Ergänzung in der Schaffung des Verbandspäckens für jeden Soldaten. Ein Lützower Jäger war der Erfinder, der aus Mähren stammende Medizinstudent Wenzel Krimmer. Er stiftete 1813 als Freiwilliger zu der Lützowschen Freischar und zeichnete sich hier bald als Hilfs-Feldscher in vielen Gefechten aus. Seinen Bemühungen war es zu danken, daß ein eigener Wagen mit einer Feldapotheke die Truppe begleitete. Aufgrund seiner Erfahrungen und Beobachtungen erstellte Krimmer es, daß jeder Jäger ein eigenes Verbandspäckchen bei sich führte; es enthielt zwei Wundbinden, ein Tuch und etwas Charpie und wurde ins Futter des Tschakos eingenäht. In den folgenden Jahren wurde diese Einrichtung in der ganzen Armee eingeführt. So kommt es, daß heute als Hilfs-Feldscher in vielen Gefechten aus. Seinen Bemühungen war es zu danken, daß ein eigener Wagen mit einer Feldapotheke die Truppe begleitete Aufgedenk seiner Krimmer es durch

Sport der BZ

Nordseejugend kämpft in Breslau um den Sieg

100 Jungen und Mädel aus dem Gebiet im Obergau Nordsee bei den Deutschen Jugendmeisterschaften

An den gestern begonnenen Deutschen Jugendmeisterschaften in Breslau nehmen aus dem Nordseegau rund 100 Jungen und Mädel der Nordsee-HJ. teil. Diese große Beteiligung zeigt, daß auch im Kriege die gesamte Leibeserziehung der Hitlerjugend planmäßig weitergegangen ist.

Den Auftakt der jährlichen Sommerarbeit bildete auch in diesem Jahr der Reichssportwettkampf, der alle Jungen und Mädel aus dem Nordseegau in Mannschaftskampf im Lauf, Sprung und Wurf sah. Man kann den Reichssportwettkampf auch als „Suche nach dem unbekannten Sportsmann" bezeichnen, denn hier hat jeder Gelegenheit, seine Leistungen zu beweisen und sich bester Kameradschaftsgeist bis zur Gebiets- und Reichsmeisterschaft vorzuarbeiten. Denn wenn auch der Reichssportwettkampf Mannschaftskampf ist, in dem die beste Fähnleinmannschaft, Gefolgschaftsmannschaft, Mädelgruppe und Jungmädelgruppe gegeneinander kämpft, gibt er doch die Möglichkeit, unbekannte Könner zu entdecken und weiter zu fördern. Durch die Gebiets- und Obergauwettkämpfen in Bremen wurden die besten Jungen und Mädel, die Gebiet und Obergau Nordsee in Breslau vertreten, ermittelt. Sie haben in den Bannen und Untergauen weiter geübt, um ihre Leistungen zu verbessern, um nun in Breslau das Gebiet Nordsee vertreten. Bei den Mannschaften handelt es sich um die Gefolgschaft 4 des Bannes Osnabrück, die den Dreikampf der Hitlerjugend austrägt, um das Fähnlein Burkehude aus dem Jungbann Stade, um die Jungmadelgruppe des Untergaues 271 Lüneburger Heide und um die Mädelgruppe des Untergaues Uelzen.

Folgende Jungen und Mädel aus dem Nordseegau Weser-Ems nehmen in Breslau an den Deutschen Jugendmeisterschaften teil: Bann 59 Wilhelmshaven: Günter Vogt (1500-Meter-Lauf); Heinz Dobeler (Dreisprung); Kurt Baumgarten (KK.-Schießen). Bann 75 Bremen: Herbert Seibel (400-Meter-Lauf); Ernst Osses (800-Meter-Lauf); Helmuth Sievers (110-Meter-Hürden); Hellmuth Sievers (Kugelstoßen); Hermann Hensfleneberg (Schwimmen — Lagenstaffel der Gebiete); Wolfgang Karstedt (Tennis). Bann 78 Osnabrück: Gerd Wollmer (Kunstspringen der HJ.); Hellmuth Saatkamp (KK.-Schießen); In der Gefolgschaftsmannschaft im Wettkampf Wettkampf der HJ. des Bannes Osnabrück: Karl Adrians, Klaus Büscher, Heinz Hinna, Friedhelm Eltermann, Droste, Hellmuth Eben, Karlheinz Wolf, Friedhelm Twelemeyer, Fritz Werner, Rolf Pühse, Fritz Reeker, Hermann Hammersen. Bann 91 Oldenburg: Ewald Hagen (Weitsprung und sportlicher Fünfkampf); Gerold Ginhoff (Hammerwerfen); Ammermann (KK.-Schießen); Günther Harms (KK.-Schießen); Werner Havekost (KK.-Schießen). Bann 148 Lingen: Werner Siwoloto (KK.-Schießen). Bann 382 Delmenhorst: Hermann Sander (KK.-Schießen); Hans Fischer (KK.-Schießen); Helmuth Finke (KK.-Schießen).

Und nun zu den Mädeln: Untergau 75 Bremen: Hannelore Keil, Uriel Hölleweide, Lotte Brunke, Hertha Rickens, Gertrud Hager. (Die Mädel nehmen alle am Schwimmen teil). Marga Kolaczkowski (Tennis), Gertrud Wöbcke (Tennis). Untergau 78 Osnabrück: Liselotte Heumann (Schwimmen). Untergau 91 Oldenburg: Hilde Siemer (Kugelstoßen).



Die Eröffnungskundgebung der Sommerspiele der Hitler-Jugend. Mit einer Feierstunde in der Breslauer Jahrhunderthalle wurden die Sommerkampfspiele der Hitler-Jugend 1940 eröffnet. — Unser Bild: Reichsjugendführer Axmann erklärt die Sommerkampfspiele der HJ. für eröffnet. Aufnahme: Presse-Hoffmann.

66 Turner und 66 Turnerinnen

Chemnitzer Meisterschaften

Die vom Reichsfachamt Turnen am 7. und 8. September in Chemnitz veranstalteten deutschen Meisterschaften im Zwölfkampf der Männer und im Achtkampf der Frauen werden zusammen mit den Meisterschaftsspielen im Faustball für Männer und Frauen sowie im Korbball für Frauen zum ersten Male eine geschlossene Darstellung sämtlicher Arbeitsgebiete des Fachamtes bringen. Die Meisterschaften der Männer sind gewiß Kriegsmeisterschaften, aber ein Blick auf die stattliche Teilnehmerliste, die rund 60 Namen aufweist, zeigt an, daß wir eine große Zahl hervorragender Turner besitzen, die in der Lage sind, die für die Teilnahme in Chemnitz geforderten Mindestpunktzahlen zu erreichen. Als aussichtsreichster Anwärter muß der Olympiasieger Willy Stadel angesehen werden, der aber in seinem Bruder Karl, Paul Breitkopf-Breslau, Franz Eschwei-Weinheim, Kurt Hantsch-Leipzig, Willy Kammerbauer-Leuna, Fritz Bundmann-Berlin, Müller-Bernau und Hindra-Wittingen, um nur einige Namen zu nennen, starke Gegner hat.

Bei den Meisterschaften der Frauen ist ein Unterschied gegenüber Friedenszeiten, überhaupt nicht festzustellen. Wir finden hier unter den 66 Turnerinnen die Titelverteidigerin Gretchen Sievers-Kiel, Berta Rupp-Berlin und Margarethe Zhon-Frankenberg und viele andere tüchtige Turnerinnen, die zum Wettkampf gemeldet worden sind. Die Vorschlußrunde im Männer-Faustball führt ASV. 45 Leipzig und MTV. Braunschweig und Zehlendorfer TSV. 88 und TV. 48 Schweinfurt zusammen. Bei den Frauen spielen zuerst TV. Neu- und Antonstadt Dresden gegen TV. 46 Nürnberg, TV. Jahn Wuppertal gegen Ing. Hemelingen. Die Bereichsspiele im Korbball der Frauen bestreiten die Gruppensieger Leipziger Frauen SC., Simsbüttelers TV., TSV. 74 Linden und Tgd. 48 Schweinfurt. Umrahmt werden die in der Chemnitzer Südkampfbahn zur Durchführung kommenden Meisterschaften von Bereichskämpfen von Sachsen mit rund 300 Teilnehmern.

Finnlands Leichtathletik-Meisterschaften

Im Anschluß an die Meisterschaften wurde die finnische Mannschaft aufgestellt, die Suomi beim Dreiländerkampf gegen Deutschland und Schweden am 7. und 8. September in Helsinki vertreten soll. Noch nicht bestimmt ist der zweite 200-Meter-Läufer und zwei Teilnehmer am 4×100-Meter-Staffellauf. Das Aufgebot lautet: 100 Meter und 4×100 Meter: Kronqvist, Vaune. 200 Meter: Tammisto. 4×400 Meter: Tammisto, Storkrubb, Virta. Banne. 800 Meter: Kainlauri, Lehti. 1500 Meter: Karkama, Hartikka. 5000 und 10 000 Meter: Mäki, v. Tuominen. 110 Meter Hürden: Jussila, Suvino. 400 Meter Hürden: Storskrubb, Virta. Weitsprung: Lindberg, Tuvonen. Hochsprung: Bielken, Kalima. Dreisprung: Noren, Rajafaari Stabhochsprung: Reinikka, Lahdesmaeki. Kugel: Bärlund, Lehtilae. Diskus: Ahqvist, Hänninen. Speer: Matti Järvinen, Riikanen. Hammer: Peitrilä, Hannula. 3000 Meter Hindernis: Pelturi, K. Touminen.

Herbstwettfahrt auf der Oberweser

Für die am 8. September auf der Oberweser ausgeschriebene Wettfahrt des Bezirks 1, Oberweser, liegen bereits über 40 Meldungen vor. Um noch weiteren Kameraden die Möglichkeit einer Teilnahme an der letzten Wettfahrt des Jahres zu geben, ist der Meldeschluß verlängert worden. Letzter Meldetermin ist der 2. September, und zwar sind die Meldungen beim Preßsemart des Sportbereichs VIII im DSB., dem Kameraden W. Jansen, Düsseldorf, Jülicher Straße 11, einzureichen. Die Wettfahrt führt bekanntlich vom Boofshaus des DSV. bis zur Dreierbrücke und zurück. Die Bahn ist dreimal abzusegeln. Erster Start 10 Uhr.

Werder—Wilhelmshaven 05

Die Bremer Grünweißen haben in ihren letzten Ausscheidungsspielen eine hervorragende Erfolgsserie erzungen, so daß man der neuen Begegnung am Sonntag in der Bremer Kampfbahn gegen Wilhelmshaven 05 gespannt entgegensehen darf. Die Resultate der Wilhelmshavener in der letzten Zeit gegen Eintracht-Braunschweig 5:2, Arminia-Hannover 3:0, Arminia-Bielefeld 2:2, Viktoria-Hamburg 10:1, MTG. Prag 3:3 zeigen, daß die Mannschaft gut in Fahrt ist und einen prächtigen Gegner für die Werderaner abgeben wird. Für unsere Bremer Vertretung dürfte die wichtige Spielart der Wilhelmshavener gerade die richtige Vorbereitung sein für das am darauffolgenden Sonntag stattfindende Schiffahrtsmeisterschaftsspiel gegen Schalke 04. Man darf daher gespannt sein, wie sich die Grünweißen gegen den gewiß nicht zu unterschätzenden Gegner aus der Jadestadt „schlagen" werden.

Werder. Sonnabend, 19 Uhr, Reserve — BTG. 2, Platz BTG. 18 Uhr 3. Mannschaft — MG. Weser 2, Platz Kampfbahn. — Sonntag 9 Uhr, Jugend — BTG. Jul., Platz Kampfbahn. 14.30 Uhr 4. Mannschaft — Sportfreunde 3. Platz Kampfbahn. 10 Uhr 5. Mannschaft — Union 3, Platz Kampfbahn.

Faustball heute 19.30 Uhr, Jahnplatz, BTG. 1 — ASV. 1.

Handball Sonnabend 19 Uhr, Jahnplatz, BTG. 1 — Stern 1.

In der fremden Erde / Erzählung von Hanns Gottschalk

Er wohnte in der Hütte am Waldhang, der alte Jokkel. Die Leute sagten, er wisse mehr als Brot zu essen und alt zu sein. In den Sternen könne er lesen, und erzählen könne er wie der Wald. Denn daß der Wald nicht schwieg, das wußten die Leute, und daß die Gräber in dem Walde sich manchmal öffneten und die Toten sich einmal die Höhe hinter dem Walde stürmten, das wußten die Leute auch, aber verstehen konnten sie es nicht. Alle sollten die Toten die Höhe stürmen? Betrugt, antworteten der Jokkel, das sei halt so, man solle nicht so viel fragen, sie, die Toten, fragten ja auch nicht.

Manchmal ist früher aus der Hütte am Waldhang noch Hause gegangen, aufrechter vielleicht und den Geheimnissen aufgetaner. Nur des Hühners Barbara das Mädchen mit dem warmen Herzen und den noch wärmeren Augen, konnte seit die Kunde gekommen war, daß der Jost in eine Kugel gelaufen sei, nicht still werden. Sie wollte ihn noch einmal sehen, und nahe sein wollte sie ihm. Das konnte doch nicht sein, daß er so viele Jahre in fremder Erde schlafen sollte, er mußte sich doch sehnen nach der Erde der Väter und Lieben, ja gram mußte er jenen sein, die ihn nicht holten.

So dachte Barbara, die Wärme fiel aus ihren Augen, das frohe Leuchten aus ihrem Gesicht, und sie sieghte den alten Jokkel an, er solle ihr doch helfen sagen solle er ihr, wo sie den Jost finde, damit sie ihn hole. Er, Jokkel, müsse es doch wissen, wo der Jost schlafe, er müsse doch alles, um die Toten, wo man sage, mehr als um die Lebenden. Sie sehe den Jost noch, wie er sich ein Stück Erde mitgenommen habe, und sie höre ihn noch sprechen, daß es gut sein müsse, bei den Vätern zu schlafen die einmal hier gepflügt und gesät hätten und Blut von seinem Blut gewesen wären.

Zum neunten Male schon kam Barbara in die Hütte am Waldhang, und gebückter als die anderen Male ging sie wieder heim. Noch einmal kam sie, und sie wäre wohl ihr Leben lang gekommen, und wäre vor den Zeit krumm wie eine Sichel geworden, wenn der alte Jokkel ihr nicht eine Geschichte erzählt hätte, die er eigentlich nicht erzählen durfte. Aber er war alt, und die Barbara war jung, so jung noch, und also erzählte er. Von einem Kameraden erzählte er. Auch der sei in die Kugel gelaufen wie der Jost und so viele, viele. Er, Jokkel, habe den Kameraden begraben. Fast habe er nicht glauben wollen, daß der Lorenz tot war, denn sein Gesicht sei gewesen, als schliefe er nur einen guten Schlaf und träumte gut. Und so habe er dem einen guten Schlaf und träumte gut. Und so habe er dem Toten geschworen, ihn, wann der Krieg zu Ende sei, in die Heimat zu holen, um dann noch einmal das Leuchten in seinem Gesicht zu sehen und zu wissen, daß sein Kamerad nicht tot sei.

Und so auch sei es gekommen. Er, Jokkel, habe sich an einem Tage im Frieden aufgemacht und habe das Grab gesucht; aber viele Gräber seien dort aus der Erde gewachsen, und er habe das eine Grab nicht finden können. Eines Nachts habe er gegraubt, vor dem rechten zu sein, und er habe es öffnen wollen, als eine Stimme aus dem Hügel aufgestanden sei.

„Jokkel, was tust du?", habe die Stimme gesagt.

„Ich hole dich, Lorenz."

„Warum holst du mich?"

„Ich will dich in die Heimat nehmen, wo dein Vater ist und deine Mutter und ich, dein Kamerad."

„Kamerad?"

„Ich bin doch der Jokkel. Erinnerst du dich nicht? In einem Regiment sind wir ausgerückt, haben angegriffen, in Reih und Glied gestürmt. Und da — ich es dich nun. Ich habe dich begraben. Sind wir nicht Kameraden?"

„Wärst du wie damals, du ließest mich ruhen mit denen, die mit mir gefallen sind. Ich kann doch nicht gehen und sie allein lassen. Fühlst du nicht, daß wir zusammengehören? Geh, Jokkel, denn bald stürmen wir wieder. Wir sind noch alle da. Wir stürmen, und keiner darf fehlen. Geh, Jokkel, doch erzähle nichts es könnte welche geben, die es nicht glaubten, und wir hätten nicht Ruh."

Das erzählte der alte Jokkel. Und er sagte noch, daß er dann die toten Kameraden habe stürmen gesehen wie damals, an demselben Ort, in Reih und Glied, nur habe er keinen erkennen können, weil sie alle dasselbe Gesicht gehabt hätten und dasselbe Leuchten in den Augen wie damals, wie damals...

Da ging Barbara heim, sie sorgte sich nicht mehr, die alte Wärme war wieder in ihren Augen, und die Leute wunderten sich und sahen ihr nach.

Die Stimme des Todes / Rumänische Volkserzählung

Es war einmal, was einmal war. Wäre es nicht geschehen, könnte es auch nicht erzählt werden.

Es war einmal ein Mann, der dat täglich den lieben Herrgott, daß er ihm Reichtümer geben sollte. Eines Tages fand er Erhörung. Nun der Mann so reich geworden war, da wünschte er sich nie mehr von seinen Reichtümern zu trennen. Er zog von Land zu Land, bis er eines fände, in dem die Menschen nicht zu sterben brauchten. Aber er fand kein solches Land. Dann aber glückte es ihm doch, er gelangte zu einem Volk, das erklärte ihm: „Wir wissen nicht, was das ist Tod und Sterben."

Nun war unser Mann voll Glückseligkeit. Aber er fragte noch: „Gibt es bei euch nicht Unmengen von Menschen, wenn die Leute nicht sterben?" Da schüttelten sie den Kopf: „Nein, denn siehst du, hin und wieder kommt jemand, der bleibt unsichtbar und ruft einen ab, und wer ihm folgt, kehrt nicht zurück."

Der Mann blieb in diesem Lande und dachte, nun wäre er für ewige Zeiten glücklich und wunschlos. Er heiratete und alles gelang ihm wohl. So gab er sich dem Wohlleben hin und verbot seiner Frau zu folgen, wenn die unsichtbare Stimme sie riefe.

Eines Tages aber, als er vergnügsicht mit ihr im Hause saß, begann seine Frau plötzlich zu rufen: „Ich komme ja schon, ich komme ..." sprang auf und suchte ihre Pelzjacke. Sogleich ergriff der Mann sie bei der Hand, denn er merkte wohl, was die ihr geschlagen hatte, hielt sie fest und begann ihr Vorwürfe zu machen:

„So also hörst du auf meine Ratschläge? Bleib hier, wenn es nicht dein Ende sein soll!" Aber sie sträubte sich:

„Was willst denn du, ich komme ja gleich wieder! Laß mich nur einen Augenblick ..." Doch der Mann hielt sie fest, verriegelte die beiden Türen des Zimmers, und da sagte sie ruhig: „Nun laß schon gut sein, ich bleibe also hier." Auf einmal sieh der Mann sie los. Aber da sprang sie zum offenen Fenster, schwang sich hinaus und lief, lief. Der Mann rannte hinterher. Beinahe hatte er sie schon, er ergriff sie an den Aermeln der Jacke, da warf sie die Arme nach rückwärts, schlüpfte aus der Jacke und entkam, indem sie immerfort rief: „Ich komme, ich komme ja schon!" Da ließ er sie laufen und ging allein nach Hause.

Tage, Wochen, Monate vergingen. Der Mann gewöhnte sich ans Alleinleben und genoß seine Reichtümer. Aber eines Tages, als er beim Barbier saß und sich gerade einseifen ließ, da begann er plötzlich zum Erstaunen aller anderen Kunden im Laden des Barbiers zu rufen und zu schreien:

„Nein, nein — ich komme nicht, ich will nicht kommen!" Er wendete sich zur offenen Tür und rief nochmals: „Merke dir ein für allemal, daß ich nicht komme! Es fällt mir gar nicht ein!"

Der Barbier und die andern Leute sahen ihn erstaunt an, denn er gab immer noch keine Ruhe, sondern schalt und schimpfte, drohte dem Nutzer und schwur, er werde nicht kommen, nein, niemals. Er bebte immer mehr und mehr. Endlich aber riß er das Rasiermesser aus der Hand des Barbiers und rannte unter Drohungen aus dem Laden auf die Straße und durch die Stadt aufs Feld. Er schwang das Messer und brüllte: „Ich werde dir jetzt zeigen, daß ich nicht komme, ich werde dir zeigen, was es heißt, mich zu ärgern ..."

Der Barbier wollte sein Messer nicht verlieren, die andern Leute wollten sehen, wie diese Begebenheit endete, und so rannte eine ganze Schar hinter dem Manne her, der einen unsichtbaren Peiniger zu verfolgen. Schließlich hatte er über einen Acker gerabewegs in einen tiefen, steilen Abgrund, in dem unten ein Fluß brauste. Weg war er. Nie kam er wieder.

Die Leute aber, der Barbier in der Mitte, zogen nun zur Stadt zurück und verbreiteten diese Geschichte durch das ganze Land, in dem man den Tod nicht kannte. Nun wußte man, wohin die Menschen gekommen waren, die die Stimme rief. Aber da hatte es auch ein Ende mit dem Nichtsterben.

Denn als am anderen Morgen Taufende zu dem Abgrund zogen, um ihn zu betrachten, da hatte er sich geschlossen, und von nun an sterben die Menschen hier wie überall auch.

Chr. H.

Der Deckname

Hans von Bülow, der große Klavierkünstler und Dirigent, war in seinem Urteil über das musikalische Schaffen seiner Zeitgenossen meist nicht gerade zart. Voll Geist und Witz, aber manchmal auch voll beißenden Spottes waren seine Rezensionen, die in den verschiedensten Tageszeitungen unter dem Decknamen „Caligula Seidenschwanz" erschienen. Es ist doch fabelhaft, auf was für Ideen die Leute kommen, wenn sie keine haben!" hieß es da einmal.

„Sonderbar," meinte einer seiner Freunde zu Hans von Bülow, „wie konnten Sie nur auf einen solchen Decknamen kommen?"

Und da gab der große Musiker, schlagfertig wie immer, zurück: „Nun, ich verfüge eben über die entsprechenden Mittel. Wäre das nicht der Fall, so hätte ich mich als bescheidener Mensch eben nur „Kattunschwanz" genannt."

A. N.

Erste Begegnung

Einmal gab der liebe Gott ein Fest. Alle Tugenden waren dazu eingeladen, aber nur die Tugenden. Keine Herren, sondern lauter Damen.

Da sah man denn auch viele Tugenden beieinander, große und kleine, und alle schienen miteinander wohlbekannt und befreundet zu sein.

Plötzlich aber sah der liebe Gott zwei schöne Damen, die einander dem Anschein nach gar nicht kannten.

Der liebe Gott nahm nun die eine der beiden bei der Hand, um sie der anderen vorzustellen. „Die Wohltätigkeit," sagte er mit einem Blick auf die eine, und: „Die Tapferkeit", fügte er hinzu, indem er auf die zweite zeigte.

Die beiden Tugenden reichten einander erstaunt die Hand; denn seit Erschaffung der Welt begegneten sie sich hier zum ersten Male.

Ns.

Die Diagnose

Professor Thiersch wurde einst an das Krankenlager einer älteren Dame gerufen. Er fand die ganze Verwandtschaft im Krankenzimmer versammelt und bat die Anwesenden, während der Untersuchung das Zimmer zu verlassen. Dann wandte er sich der Kranken zu und sand, daß sie zwar sehr leidend sei, aber doch wieder genesen würde. Im Gespräch mit seiner Patientin erfuhr Thiersch, daß die Verwandten sich bisher nie um die allerleidendste Frau gekümmert hätten, daß sie jedoch nun eine große Erbschaft erwarte.

Der Professor verließ das Krankenzimmer. Einer der Verwandten trat mit ernstem Gesicht auf ihn zu:

„Nun, was haben Sie herausgefunden?" fragte er.

Der Arzt entgegnete ernst:

„Bitte, bereiten Sie die andern schonend vor! Ihre Tante wird wieder gesund!"

foe.

Wer ist der Narr?

„Ich dulde keinen Narren zu meiner Rechten", sagte Jakob I. von England auf einem Spaziergang zu diesem, „geh' an meiner linken Seite."

Der Hofnarr war nicht auf den Mund gefallen. „Gewiß Majestät", antwortete er mit hämischem Grinsen, „mir macht das wirklich nichts aus!" und schnell wechselte er seinen Platz, so daß nun der König zu seiner Rechten ging.

Ns.

Stehe jeder auf seinem Posten und weiche nicht

Predigt an die Soldaten und die Heimat, gehalten von Friedrich Schleiermacher am 28. März 1813

Ich rede zuerst von denen, die unmittelbar zur Verteidigung des Vaterlandes berufen sind, mögen sie nun zu den Heeren gehören, die schon in Bewegung sind, oder mögen sie jener großen Vormauer einverleibt werden, welche sich erst bilden soll. Nicht das Ueberflüssige will ich thun, sie zum Muthe und zur Tapferkeit zu ermahnen. Der Muth kann demjenigen niemals fehlen, der ganz von dem großen gemeinsamen Zwecke durchdrungen ist und ihn ganz zu dem seinigen gemacht hat. Denn findet er sich dann in der großen, zu einem schönen Ganzen geordneten Masse von Kreideren Kräften, kann er sich nicht vereinzelt fühlen; sondern muß sich selbst als einen kleinen Teil jenes Ganzen betrachten: so kann auch seine Aufmerksamkeit und sein Vermögen nur auf die Bewegungen des Ganzen gerichtet sein. Und daß diese jedesmal den vorgesetzten Zweck erreichen, das allein ist es, worin er aus allen Kräften mitwirkt; und so muß ihn dasjenige, was ihm selbst hierbei begegnen kann, und wäre es auch das letzte Menschliche, nur als ein ganz unbedeutender Zufall erscheinen, auf den er selbst so wenig achtet, als im Ganzen darauf geachtet werden kann.

Das ist der natürliche Muth dessen, der die Sache liebt, für die er kämpft. Aber dazu möchte ich ermahnen, daß nicht persönlicher Ehrgeiz den hohen Adel und die wahre Wirksamkeit dieses Muthes schwäche. Mögen sie nie weltlichen und das, was jeder ausrichtet, sondern um den Sinn, den jeder beweist, um die Tugend, die er ausübt. Wer dieses und jenes zu thun strebt, und nicht gerade das, was an seinem Orte ihm jedesmal zukommt, der entreißt sich der natürlichen Ordnung gemeinsamer Tätigkeit — zum Schaden des Ganzen. Wenn öffentliche Auszeichnungen sich allerdings an einen Erfolg halten müssen: so möge jeder streben, nicht sie zu erwerben, sondern sie zu verdienen, möge jeder bedenken, daß alle, die diesen ihre Pflicht erfüllen, dieselben auch verdienen halten, die Anderen geworden sind, und daß das Bewußtsein Alles, was mit Eifer und Lust möglich war, gethan zu haben, und die Anerkennung derer, die dieses wissen, jede andere Auszeichnung aufwiegt.

Denn möchte ich ermahnen, daß nicht Leichtsinn jenen natürlichen Muth dämpfe. Nicht Wenige scheinen zu glauben, es sei schon Alles gethan. Diese mögen sich hüten, damit nicht das Unerwartete, welches am meisten den Menschen niederschlägt, sie mit seiner ganzen Gewalt treffe und sie denn doch sich fürchten, wenn die Hitze kommt. Des Königs Wort ist weit entfernt diese leichte Ansicht zu begünstigen, es verheißt uns nicht die Macht des Feindes, die Größe seiner Mittel; und die Erbitterung, die er gegen uns fühlen muß, ahnen wir selbst. Laßt uns, um unseren Muth zu sichern, auf Alles gefaßt sein, auch darauf, unmittelbar Alles, Haus und Heerd zu vertheidigen oder zu rächen.

Ich rede demnächst von uns Andern in Beziehung auf jene, die Vertheidiger der gemeinsamen Sache, von uns als ihren Angehörigen und Befreundeten. Das Gefühl, welches sonst wenn der Staat in Krieg verwickelt war, nur das Antheil von Wenigen blieb, und um welches sie von den Anderen bald bedauert wurden, bald beneidet, nämlich die Geliebtesten der Gefahr des Todes in der Schlacht und den mancherlei Unfällen des Krieges ausgesetzt zu sehen, dieses Gefühl will jetzt allgemein werden. Denn wer sollte nun nicht unter den Schauern des Heeres oder der Landwehr, wenn nicht Vater, Gatten, Bruder und Sohn, doch Verwandte, Wohltäter, Zöglinge, Beförderndete des Herzens eben jenen Gefahren entgegen gehen sehen? So fühlt uns denn Jeden, daß wir deshalb nicht zu bedauern sind, sondern glücklich zu preisen, daß, je werther uns die Unsrigen sind, um desto mehr wir auch alles Große und Rühmvolle ihres Berufes mit empfinden und uns aneignen sollen! Laßt uns, je mehr wir sie lieben als uns selbst, um desto mehr, eben wie wir uns selbst dem Vaterlande mit Leib und Leben hingeben würden, wenn es uns riefe, so auch sie demselben von ganzem Herzen darbringen und wissen! Manches theure Blut wird fließen, manches geliebte Haupt wird fallen! Laßt uns nicht durch zaghafte Trauer, durch weichlichen Schmerz das ruhmvolle Loos verkümmern, sondern dahin sehen, daß wir der großen Sache würdig, grün bleiben und frisch. Laßt uns bedenken, wieviel glücklicher es ist, das Leben zum Opfer zu bringen in dem Kampfe gegen diese zerstörenden Gewalten, als im ohnmächtigen Kampf ärztlicher Kunst gegen die unerkannte Gewalt der Natur.

Und die liebende Sorge, die wir alle gern, wenn wir könnten, den Unsrigen reichen würden in Krankheiten und Verwundungen, laßt sie uns ganz gemeinschaftlich machen, wie die Sache gemeinsam ist; laßt uns sorgen und dienen, wo wir können, des festen Vertrauens, daß es eben so den Unsrigen an zärtlicher Pflege und Behandlung von ähnlich Gesinnten nicht fehlen wird! Der allem aber laßt uns sorgen, daß die wohlverdiente Ehre derer nicht unterstehe, die sich diesem heiligen Kampfe weihen. Die Roth und Entwürdigung der vergangenen Jahre, und das herrliche geistige Erstehen des Vaterlandes in diesen Tagen laßt uns, wie wir selbst davon ganz ergriffen sind, auch den Gemüthern des unter uns aufwachsenden Geschlechts auf das tiefste einprägen, daß dieser ewig denkwürdigen Zeit auch wirklich gedacht werde, wie sie es verdient, und jeder Nachkomme, den es trifft, mit wundigem Stolze sagen möge, da kämpfte oder da litt auch einer von den Meinigen.

Ich rede weiter im Gegensatz zu denen, die das Vaterland draußen verbeidigen, von denen, die es innen ordnen sollen und die mancherlei Dienste, die es fordert, verstehen sollen. Möge diese große entscheidende Zeit sie alle zu verdoppelter Treue und Sorgfalt erwecken, zu verdoppeltem Abscheu vor jeder inneren Verwahrlosung durch Trägheit und Unordnung. Denn ich will nicht sagen durch Eigennutz und Untreue — während draußen Blut und Leben der Bürger dargeboten wird, als vor dem schändlichsten Verrat an eben diesem Blut und an allen Tugenden, die es pflegen. Mögen sie bedenken, daß alle Kräfte gewissenhaft anspannen angewendet, alle Zweige des gemeinen Wesens treu verwaltet werden, wenn das große Werk gelingen soll. Vor allem mögen sie bedenken, daß die Kämpfenden, wenn ihr Mut ausharren soll, in der Kraft und der Weisheit der Verfassung und Verwaltung die Gewährleistung sehen wollen für die höheren Güter, um derentwillen sie kämpfen. Die der Gerechtigkeit pflegen, mögen bedenken, daß der heilige Sinn für das Recht der Bürger und Staaten, der diesen ganzen Kampf zu Grunde legt, nur da gedeihen kann, wo das Recht der Bürger treu verwaltet wird; die auf Ordnung und Sicherheit halten sollen, mögen bedenken, daß überall in der Verwaltung ihres Geschäftes sich am glorreichsten zeigen soll jene edle und schöne Verbindung der Freiheit und des Gehorsams, der wir uns heute schon rühmen, und durch die wir uns in Tagen der Ruhe wie in Zeiten des Krieges am meisten unterscheiden müssen von der früheren Zügellosigkeit und von der späteren Knechtschaft des Wollens, wo gegen welches wir heute streiten.

Die die Gesinnungen des Volkes erheben und den Geist der Jugend bilden sollen, mögen bedenken, daß sie in ihrer stillen Wirksamkeit die Pfleger und Verwalter der heiligsten Güter sind, daß es von der Treue in ihrem Beruf, von dem Segen, der darauf ruhet, abhängt, daß Kräfte da seien, womit, und daß überall etwas da sei, wofür wir kämpfen, ein Glauben, eine Hoffnung, eine Liebe. Die endlich die öffentlichen Abgaben verwalten, mögen bedenken, daß unter der dürftigen ärdischen Gestalt des Geldes und der Dinge ihnen der Tribut der Anstrengungen aller edlen und geistigen Kräfte dargebracht wird, welche die Herrschaft des Menschen über die Natur begründen, daß es nicht der Ueberfluß, nicht das Ersparte, sondern das Abgetrotzte des Volkes ist, worüber sie schalten. Mögen Alle die durch Zeiten, wie diese, so sehr gesteigerte Wichtigkeit ihres Berufes bedenken, damit zuerst sie selbst, denen geehrt wird, in ihrem großen Berufe der Stimme des Herrn gehorchen.

Ich rede endlich im Gegensatz derer, welche außen oder innen unmittelbar für das Vaterland thätig sind, mit denen, welchen dieses nicht vergönnt ist, und welche nicht einmal wünschen dürfen, daß die Notwendigkeit eintrate, die auch sie zu den Waffen rufen würde. Wohlan, wenn es ihnen leid thut, die große Zeit ganz einer stillen Thätigkeit zu weihen, wenn sie auch gern Krieg führten; so mögen sie darauf achten, daß wir einen inneren Krieg zu führen haben, der von gleicher entscheidender Wichtigkeit ist. Wenn unser mahrer Verfall in Schlechtigkeit mancher Art besteht, so fangen wir erst an uns von demselben zu erheben; viel ist noch zu vertilgen, viel zu bekämpfen. Laßt uns in diesem Kriege tapfer sein, er bedarf auch des Muthes, er hat auch seine Gefahren. Keiner ertreue sich eines ungestörten Ansehens in der Gesellschaft, der noch Muthlosigkeit oder Gleichgültigkeit durch Wort und That predigt und geneigt scheint den vorigen Zustand mit Ruhe den Kämpfern um einen besseren vorzuziehen! Keiner bleibe unbeobachtet und unentlarvt, welcher meint, je mehr Aller Augen nach außen gewendet wären, um desto sicherer und verborgener könne er einer jetzt mehr als je frevelhaften und verräterischen Selbstsucht fröhnen. Keiner bleibe ungezüchtigt, der etwa in dem thörichten Wahne, für den Fall eines unglücklichen Ausganges sich selbst ein leidliches Schicksal zu bereiten, irgend die kräftigen Maßregeln hemmen oder sich von ihnen ausschließen wollte, die unumgänglich nothwendig sind, um einen glücklichen Ausgang herbeizuführen. So werden auch wir das Unsrige zu bestehen haben, wir werden denselbigen Krieg führen, wie jene, nur auf andere Art.

Dieß, meine Freunde, sind die Aufforderungen, welche die gegenwärtige Zeit an uns macht. So stehe Jeder auf seinem Posten und weiche nicht! So halte sich Jeder frisch und grün im Gefühl der großen heiligen Kräfte, die ihn beleben! So vertraue Jeder Gott und rufe ihn an, wie wir es jetzt gemeinschaftlich thun wollen.

So ist die Welt

Daß sie — nämlich die Welt — wirklich „so" ist, will ich nicht unbedingt sagen: man soll mit Behauptungen vorsichtig sein!

Wenn einer zum Beispiel kommt und behauptet, er ist „Mädchenhandelsschullehrer", und ich frage ihn dann, was denn ein „Schullehrer für Mädchenhandel" tagsüber so treibt, dann will er auf einmal gar keiner sein.

Auch scheint es mir immer so zu sein, wenn Stadtleute behaupten, daß sie ein tüchtiges Stadtoberhaupt haben. Oberhaupt — wohlgemerkt! Das könnte doch nur etwas Aehnliches wie ein biologisches Wunder darstellen! Was meinen persönlichen Körper betrifft: ich habe — wenn überhaupt bei Kopfgroße Beschwerdelosigkeit dazu die Lehe sein kann — nichts als ein Haupt. Hätte ich mehr, könnte sich's meines Erachtens doch nur um eine krankhafte Kopfbildung handeln. Aber wie gesagt: mit Behauptungen soll man vorsichtig sein.

Also gilt ganz besonders für Herren bei und mit Damen: die beste Behauptung erweist sich hier oft genug als verkehrt. So hat mich doch unlängst noch eine Dame, die mich fünfzehntel Stunde hindurch nicht einen Augenblick hatte zu Wort kommen lassen, nach Ablauf der fünfzehntel Stunde gefragt, ob sie mich wirklich auch fesselt. Wer „wirklich auch" sagt — nicht wahr — der meint: „Ja"! Und so habe ich ihr den Gefallen getan, habe verlegen auf ihre Füße gegückt und freundlich gesagt: „Gnädige Frau haben sehr starke — Fesseln!" — Na, und was meinen Sie wohl: da war sie beleidigt!

Ich bleibe dabei: Man soll nichts behaupten. Alles ist irgendwie Auffassungssache. Das habe ich klar im vorigen Sommer gesehen. Da kam ich mit einer Dame unmittelbar aus Berlin C an einer beinahe grasgrünen Wiese vorbei. Mit einemmal zupft sie mich heftig am Schwenker: „Schnse mal da!"

Ich tat, wie gewünscht. Und dann sagte ich ihr: „Sie meinen die Fohlen da!"

„Wasfenich sagen!" überraschte sich die Dame, „Katzsächlich? — Fohlen?"

„Ja!" sache ich. „Fohlen!"

Sie war tief bewegt: „Ist das denn hier eine Pelztierfarm?"

Also, da können Sie's hören: für den Mann ist das Fohlen ein kleines unausgewachsenes Pferd — für die Frau ist es ein Pelztier!

Nachdruck verboten

Hans Hermann Die glückliche Geburt eines kräftigen

Stammhalters

geben in großer Freude bekannt

Lieselotte Garbes, geb. Bartels
Hermann Garbes

Stedinger Str. 15, z. Z. Städt. Frauenklinik

Unsere Heide hat einen Bruder

Wolf-Dietrich bekommen.

Frau Erica d'Alquen, geb. Schrader
Gunter d'Alquen, H-Standartenführer
z. Z. Kompaniechef bei der Waffen-H

Berlin, den 16. August 1940.

Die glückliche Geburt einer

gesunden Tochter

zeigen hocherfreut an.

Joh. Kropp und Frau.
Mimi, geb. Prigge

Wummensiede, 27. Aug. 1940

Die Geburt ihres Sohnes **Klaus** zeigen in dankbarer Freude an:

Heinrich Lübbehusen u. Frau,
Lena, geb. Rabens.

Bremen, den 26. August 1940.
z. Z. Willehadhaus.

Ihre Kriegstrauung geben bekannt:

Willi Schweppe
Elfriede Schweppe
geb. Sembach

Bremen, den 29. August 1940
z. Z. Buntentorsteinweg 188

Ihre Vermählung geben bekannt

Dipl.-Ing. Hans Petersen
Vera Petersen
geb. Hellberg

Bremen 29. August 1940
Gabriel-Seidl-Str 11.

Ihehoe i. Holst.
Bahnhofstr. 35

Parkett
schleift mach
G. A. Papenhausen,
Gr. Johannisstr. 169
Ruf 5 30 85

Große Auswahl mod. Haarteile und
Haarzöpfe
Perücken, Frisetts usw. fertig preisw. an der Spezialist
J. Kuhni Am Brill 23
Haarhandl. F. 536 24

Altsilber
kauft
Hafeken
Bischofsnadel

Wir erhielten die unfaßbare Nachricht, daß unser lieber, herzensguter Sohn und liebevoller Bruder, der

Sanitäts-Gefreite

Hans Reiners

im Alter von 28 Jahren an den Folgen einer schweren Verletzung sein Leben für Führer und Vaterland gab. Vater und Sohn ruhen nun gemeinsam in Frankreichs Erde.

In unsagbarem Schmerz:

Friedrich Eiben und Frau,
Amalie, geb. Schönbohm, verw. Reiners
Wilhelm Eiben

Bremen, Bückeburger Straße 3.

Durch ein tragisches Geschick verschied mein Mann, unser guter Bruder, Schwager und Onkel

Karl Hanke

im 50. Lebensjahre.

Im Namen aller Anverwandten bringt dieses zur schuldigen Anzeige:

Anni Hanke, geb. Juhlke.

Bremen, Duisburg, den 28. August 1940.

Erbitten keine Beileidsbesuche.

Alle, die dem Verstorbenen die letzte Ehre erweisen wollen, werden gebeten, am Freitag, um 13½ Uhr, sich zur Trauerfeier im Krematorium einzufinden.

In treuer Pflichterfüllung fiel für Führer und Vaterland am 22. August 1940 unser Gefolgschaftsmitglied

Wilhelm Geerken

Sein Andenken werden wir stets in Ehren halten.

Betriebsführer und Gefolgschaft Deutsche Holzkunstwerkstätten Heinrich Arfmann.

Nach längerem Krankenlager entschlief heute kurz vor Vollendung ihres 81. Lebensjahres unsere liebe Mutter, Schwiegermutter, Großmutter, Schwägerin und Tante, Frau

Wilhelmine Timmermann Wwe.
geb. Raschen

In stiller Trauer, im Namen der Familie:

Johann Timmermann.

Bremen, den 27. August 1940
Lupinenstraße 7.

Die Aufbahrung erfolgte im Beerdigungs-Inst. Feiertag, Osterfeuerbergstr. 104/105; zugedachte Kranzspenden dorthin erbeten.

Die Trauerfeier findet am Sonnabend, um 10 Uhr, in der Kapelle des Gröpelinger Friedhofes statt.

Heute entschlief infolge seiner schweren Verwundungen, die er bei einem Fliegerangriff erlitt, mein lieber, herzensguter Mann, unser guter, treuer Sohn, Schwiegersohn und Schwager

Franz Ihringer
Bau-Ingenieur

In tiefem Schmerz:

Gerda Ihringer, geb. Schulze
Sophie Kessel, verw. Ihringer
Wilhelm Kessel
Adolf Schulze
Christa Schulze
Kurt-Claußen-Finks.

Bremen, den 27. August 1940.

Die Aufbahrung erfolgte im Beerdigungs-Institut „Niedersachsen", Gr. Johannisstraße 170.

Die Trauerfeier findet am Sonnabend, dem 31. August, 11 Uhr, in der Kapelle des Buntentorsfriedhofes statt.

Plötzlich und unerwartet wurde einer unserer Besten,

der Pimpf

Horst Sütel

aus unseren Reihen gerissen.

Er war uns allen ein guter Kamerad. Wir werden ihn nie vergessen!

Führer und Pimpfe des Fähnlein 23/75

Am 24. August verschied plötzlich und unerwartet unser aller Liebling, unsere kleine

Ada

im zarten Alter von 6½ Monaten.

In tiefer Trauer:

Johann Pols und Frau,
Marie, geb. Schmidt
nebst Großeltern und Angehörige.

Bremen, An der Kemenade 16

Die Beerdigung findet am Donnerstag, um 3 Uhr, von der Kapelle des Oberneulander Friedhofs aus statt.

Plötzlich und unerwartet entschlief nach einem arbeitsreichen Leben unsere liebe Mutter, Großmutter, Urgroßmutter und Schwester, Frau

Anna Oesselmann
geb. Linde

kurz vor ihrem 84. Geburtstag.

Im Namen aller Hinterbliebenen:

Friedrich Kaumann u. Frau.

Bremen, d. 28. August 1940.
Ortsteilstraße 7a.

Die Trauerfeier findet am Freitag, 30. August 1940, 10 Uhr, in der Kapelle des Riensberger Friedhofes statt.

Danksagung

Für die vielen Beweise aufrichtiger Teilnahme und reichen Blumenspenden beim Hinscheiden meines lieben Mannes und guten Vaters

Christian Dunsing

sagen wir allen, insbesondere Herrn Pastor Nahm für den ehrenden Nachruf auf diesem Wege unseren tiefempfundenen Dank.

Frieda Dunsing,
geb. Gartelmann
und Kinder.

Einige Kunden werden angenommen. Nur im Ostertor.

Bartre,
die kleine Wäscherei, der Sie Vertrauen schenken können.
Sophienstraße 3
Ruf 4 22 21

Am 27. August verstarb unser Kollege,

der Bäckermeister

Wilhelm Behring

Porzellanstraße 49.

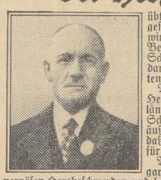
Ehre seinem Andenken!

Die Trauerfeier findet am Freitag, 11 Uhr, in der Kapelle des Buntentors-Friedhofes statt.

Es werden die Kollegen gebeten, dem Verstorbenen recht zahlreich die letzte Ehre zu erweisen.

Die Berufskameraden.

Bei Herzbeschwerden nervöser Art



übt Klosterfrau-Melissengeist eine beruhigende und wohltuende Wirkung auf das gesamte Herz- und Nervensystem aus. Regelmäßig und nach Vorschrift angewandt wirkt er auch günstig auf manche Begleiterscheinungen, die auf eine übermäßige Beanspruchung des Herzens zurückzuführen sind, wie: nervöse Magenbeschwerden, Schlaflosigkeit oder Kopfschmerzen. Seine vielseitige Anwendbarkeit erklärt sich daraus, daß er neben der seit dem frühen Mittelalter als Herzstärkung bekannten Melisse noch wertvolle Bestandteile anderer heilsamer Pflanzen enthält.

Wie Klosterfrau-Melissengeist wirkt, dafür einige Urteile seiner Verbraucher! Herr August Born, Korrektor, Koblenz, Schloß-Str. 25 schreibt am 14.2.40: „Seit längerem litt ich an nervösen Herzbeschwerden und in Verbindung damit an Schlaflosigkeit. Da nahm ich mit gutem Erfolg Klosterfrau-Melissengeist ein. Die äußerst vorteilhafte Wirkung dieses Mittels läßt es selbstverständlich erscheinen, daß ich Klosterfrau-Melissengeist auch weiterhin gebrauchen werde und ihn jedermann für solche Beschwerden empfehle."

Weiter berichtet Herr Gustav Mauch (Bild nebenstehend), Maurermeister, Großgartach b. Heilbronn, Wilhelmstr. 21 am 23.2.40: „Schon viele Jahre litt ich an nervösen Herzbeschwerden und hatte dazu einen sehr schlechten Schlaf. Da machte ich vor etwa 3 Jahren einen Versuch mit Klosterfrau-Melissengeist. Ich nahm dreimal täglich einen Teelöffel auf einen Eßlöffel lauwarmen Wassers. Die Beschwerden haben sich danach so gebessert, daß ich wieder meinem Beruf nachgehen kann!"

Auch Sie sollten, wenn Sie unter nervösen Herzbeschwerden leiden, einmal einen Versuch mit Klosterfrau-Melissengeist machen! Sie erhalten den bekannten Klosterfrau-Melissengeist in der blauen Packung mit den drei Nonnen bei Ihrem Apotheker oder Drogisten in Flaschen zu RM. 2.80 und 1.65 (Inhalt: 100 und 50 ccm). Vergessen Sie ihn nicht bei Ihrem nächsten Einkauf!

Kufeke für Dein Kind,

sorgt für geregelte Verdauung, bewahrt vor Verstopfung, Blähungen usw., fördert Muskel- und Knochenbildung, erleichtert die Zahnung, erhöht die Widerstandskraft.

Diedrich Messerknecht
Langenstraße 21
Bürobedarf ● Buchdruckerei

Continental - Büromaschinen
Rep.-Werkst. f. alle Büromaschinen

Schrott Altpapier Metalle Wrissenberg
Hohetorstr. 30/38
Telefon 5 42 71

Preisskat

Preisskat! Heute pünktlich 20 Uhr gr. Geldpreisskat
Müller,
Vegesackerstr. 43/45

Preisskat-Listen Bremer Zeitung

Amtliche Bekanntmachungen

Anordnung.

Auf Grund des § 2 des Gesetzes zur Durchführung des Vierjahresplans — Bestellung eines Reichskommissars für die Preisbildung — vom 29. Oktober 1936 (RGBl. I S. 927) und der Ersten Anordnung über die Wahrnehmung der Aufgaben und Befugnisse des Reichskommissars für die Preisbildung vom 12. Dezember 1936 (RA. Nr. 291) wird für das Land Bremen folgendes festgesetzt:

§ 1

Der Verbraucherhöchstpreis bei Abgabe von Volkerntbrot beträgt im Stück RM —,14 je 500 g, geschnitten RM —,20 je 500 g.

§ 2

Die Anordnung tritt am 1. September 1940 in Kraft.

Bremen, den 27. August 1940.

Der Senator für die Wirtschaft als Preisbildungsstelle.

Die in Verlust geratenen Kraftfahrzeugscheine über nachbezeichnete Kraftfahrzeuge werden für ungültig erklärt. Sie sind ausgestellt am:

3. 9. 1936 für Nikolaus Lange, Friedrich-Wilhelm-Str. 51, auf HB — 25 281.

12. 3. 1936 für Otto Liebers, Wasserheerstr. 248, auf HB — 741.

7. 12. 1939 für Polensky & Zöllner, Neuenkirchen, 93, auf HB — 6503.

31. 12. 1935 für Georg Logemann, Meyerstr. 55, auf HB — 6686.

27. 11. 1939 für Wilhelm Knafe, Allenstr. 5, auf HB — 8258.

29. 9. 1939 für Walter Vollmert, Schaldsbrücker Heerstr. 36, auf HB — 29 486.

27. August 1940.

Der Polizeipräsident.

Die Firma Gebr. Albert, Wagenfabrik, Dovenkrsdeich 19/21, beabsichtigt, für einen ihr am 8. Juni 1924 genehmigten Friktionsfallhammer mit einem Bärgewicht von 100 kg auf ihrem Grundstück Dovenkrsdeich 19/21 einen anderen Friktionsfallhammer von 100 kg Bärgewicht aufzustellen.

Einwendungen dagegen sind binnen 14 Tagen beim Stadtamt einzureichen; später sind alle nicht privatrechtlichen Einwendungen ausgeschlossen. Zeichnungen und Beschreibungen sind im Gewerbehaus Ansgaritorstr. 24, Zimmer 5, ausgelegt.

28. 8. 1940.

Das Stadtamt der Hansestadt Bremen.

Freibankfleisch
Freitag, 30. Sept., von 10—14 Uhr, 1500 Karten 54 501 — 56 000
Verkauf nur gegen Karten

Gerichtliche Bekanntmachungen

(Nr. 64.) **Handelsregister.**
Amtsgericht Bremen.

Für die Angaben in ( ) keine Gewähr!

Bremen, den 28. August 1940.

Neueintragung:

A 3110. **Lohtengel & Mahn, Bremen** (Frachtgeschäftsbedingung, Westerstraße 55). Offene Handelsgesellschaft seit dem 30. September 1931. Gesellschafter sind die unverehelichte Dorothea Henriette Lohtengel und der Kaufmann Wilhelm Theodor Heinrich Mahn, beide in Bremen.

Veränderungen:

A 253. **Walter Jaselmann, Bremen** (Biomarkstr. 70). An Augusti Otto Hermann Walter Jaselmann, Einkauf, Gmmh., geboene Harjes, Bremen, ist Einzelprokura erteilt.

B 23. **Tullot & Co. Gesellschaft mit beschränkter Haftung, Bremen** (Baumwollbörse, Z. 206). Heinrich Pusselmann ist nicht mehr Geschäftsführer.

Eilbotenruf 80796
H. Lübbe, Kaufmannsmühlenkamp 3

STAATSTHEATER

Das Theater bleibt ab heute bis auf weiteres geschlossen!

SCHAUSPIELHAUS

Ab heute, Donnerstag vorübergehend geschlossen

Versteigerungen

Oeffentl. Versteigerung

Am Freitag, dem 30. August 1940, vorm. 10 Uhr, versteigere ich im Hause Göbenstr. 16 im Auftrage des Herrn Rechtsanwalts Dr. Noltenius in Nachlaßsachen:

1 eichen, Speisezimmer,
2 Schlafzimmer,
1 Salonei nrichtung,
1 Klavier im schw. Rahmen,
div. Gemälde, Silbersachen, Bestecke, Porzellansachen,
Kupfersachen,
Chinasachen, Wandbilder;
ferner: 3 Teppiche, mahag. Tische, Sessel, Sofas, Damen-Schreibtisch, Bücherschrank, Schreibpult, Kleider- u. Wäscheschränke, Bettstellen, Betten, Waschkommode, Geldschrank, Eisschrank, Gasherd, Kleidungsstücke, Wäsche, Haushaltungs- und Küchengeräte, Damen-Garderobe, Gartengarnitur und vieles nicht Genanntes

öffentlich meistbietend gegen bar.

Besichtigung von 8—10 Uhr.

Georg Odemer,
vereidigter öffentlich bestellter Versteigerer und beeidigter Schätzer,
Schillerstraße 16. Ruf 2 30 85.

Drucksachen
für Handel, Handwerk und Industrie
Daniel Schad, Langenstr. 30

Empfehlenswerte Firmen für Annahme von Ehestands-Darlehen u. Bedarfsdeckungsscheinen

Karl Fentker
Möbelhaus ✦ Möbelwerkstätten
Vor dem Steintor 73/75

St. Pauli-Möbelhaus
St. Paulistraße 10/12
Ausstellung Ostertorsteinwg. 46a

MOBEL-FOHT
GROSSE AUSWAHL
KLEINE PREISE
OSTERTORSTRASSE 26

Martin Niebank
vorm. Herm. Ehlers
Föhrenstraße 30/32

Möbel-Krimmert
Westerstr. 102/5, Ecke Hohetorstr. und Langemarckstr. (Gr. Allee 2)

Betten-Wührmann
Brillecke

Möbel-Schmidt
Altenweg 4 Nähe Brill

Warnke
MUSIK RADIO HAUS
Hutfilterstrasse 10
Ruf 23376/77

MOBEL-THÄTE
Langenstraße 137/38

Vorwärts durch Werbung!

Kaufgesuche

Gemälde

nur wertvolle, zu kaufen gesucht (Barzahlung). Name des Malers und Angabe der Darstellung erbeten an **Galerie Degenhardt, Wuppertal-Barmen,** Germaniastraße 49.

Radiogeräte Musikinstrument
Zahle Höchstpreis Zimmern Wall 66, Bremen, tl. Dovenfor, 5 10 19

Kleiderschrank
Gut erh., jetzigen, zu kaufen gesucht. Ang. unt. H 5433 Nachr.

Brillanten
kauft Juwelier
Ernst Meyer
SÖGESTRASSE 64
Gen. B.C. 40/12155

Metalle Schrott Altpapier Altgummi
Prieß & Wesse' Nachf.
Seewenstraße 77
Telefon 8 12 91

Tiermarkt

Schwarzer Schäferhund zu kaufen gesucht. Angeb. u. Z 7561

Verloren

1 Kette
mit Schraube, geg. J. R. M., von Seekenhausen bis Bremen. Abzugeb. gegen Belohnung Am Gaswerk 23

Mietgesuche

Wir suchen fortlaufend

möblierte Zimmer

für unsere Gefolgschaftsmitglieder, möglichst Nähe Werk.

Atlas-Werke A.G.
Stephanikirchenweide

Mehrere möbl. Zimmer

für sofort gesucht.

P. Büscher u. Sohn, Bremen
Ecke Bremerhavener u. Grasberger Straße Tel. 8 25 81

Fernumzüge
Wohng.-Nachw.
Möbellagerung
Wilhelm Rosebrock
Breitenweg 28

Heirat

40jährig. Sudetendeutscher, groß u. blond, in guter Dienststelle in der Nähe Bremens, l. die Bekanntschaft einer pass. Frau, auch Witwe oder Schuldlos geschieden, zw. späterer Heirat. Zusch. u. N 39 630

Sonstiges

Wer fährt
in den nächsten Tagen nach Osnabrück und nimmt ein Klavier von hier mit.
Angeb. u. Z 5244

Wer bringt gelegentlich Schlafzimmer-Einrichtung aus Wuppertal-Elberfeld mit? Schriftl. Ang. an **Hohenzollernstr. 16, pt.**

Josef Filsers Ende

Im Geiste Ludwig Thomas geschrieben von Max Kirschner

Josef Filser ist ein typischer Vertreter der kleinbürgerlichen Nachkriegswelt, deren politischer Horizont nicht über den Lokalpatriotismus hinausging. Der Leser wird oftmals über den naiven Ernst lächeln, mit dem dieser bayerische Parlamentsabgeordnete seine Kirchturmspolitik verfolgt.

Max Kirschner führt mit diesem „bedächtigen Briefwexel und bolidischen Desdamen" die berühmt gewordenen Filser-Briefe Ludwig Thomas in einer sehr gut gelungenen Weise fort.

●

Der Verfasser wählte eine Sprachform, die jedem Leser verständlich ist, mag er auch den bayerischen Dialekt nicht beherrschen.

●

In Leinen gebunden RM. 3.50
Erhältlich in jeder Buchhandlung

Zentralverlag der NSDAP.
Frz. Eher Nachf. GmbH.,
München-Berlin

Stellen-Angebote

Saubere Stundenhilfe sucht **Frau Vogt,** Wall. Ring 140 e

Stundenfrau 1× wöchentl. ges. **Waller Straße 43**

Gesucht jüngerer, stadtkundiger

Fuhrmann

zu sofort. **Joh. Reinh. Meyer** Am Gaswerk 23

Alt. Schuhmacher gesucht. **Josef Selzer,** Schuhreparatur, Düsternstraße 43

Verkauf

Alt. pol. ov. Tisch 3 Stühle, Schreibtisch und mahag. Schrank bill. zu verkaufen. Besicht. vormittags. Hohenzollernstraße 16, pt.

Sportwagen Ulbrement-Straße 184, Sout.

Gefftl. Kamera 4,5×6, Ang. R 7560

Sielmann
hat alles.
Duckwitzstraße 1
Ruf 5 19 47

Schmiedegeselle
für Hufbeschlag u. Fahrzeugbau
Köhn, Gr. Johannisstr. 74

Harnsäure

im Übermaß. Gicht, Rheuma, Magen- Darmkatarrh, sowie Altersentkalkung, Saures Brennen, Gallen- u. Nierensteine sind Zeichen schlechter Magenpflege. Mit

Sal digestivus Hattemann

bereitet man sich ein Heilwasser das übermäßige Harnsäure ausschwemmt, das Blut und die Säfte reinigt und den Magen richtig pflegt. Die wohltuende Wirkung ist bald festgestellt. Glas: 1.25 M in Apoth. u. Drog.

Bremer Tageblatt

Im Sundgau, am Rhein-Rhone-Kanal liegt Mülhausen i. E. mit 100 000 Einwohnern. Mülhausen ist bekannt für seine Textilindustrie, Maschinenindustrie, Papier- und Kalierzeugung, sowie seinen Getreide-, Holz- und Wollhandel. Seit dem 26. Juli erscheint in Mülhausen i. E. wieder eine deutsche Zeitung, das

Mülhauser Tagblatt

Das „Mülhauser Tagblatt" wird in hoher Auflage von der Bevölkerung der Stadt und im Oberelsaß gelesen. Für alle Oberelsässer und für die an den dortigen Märkten interessierten Wirtschaftszweige ist es als Nachrichtenvermittler über alles heimatliche Geschehen und als Anzeigenblatt gleich wertvoll.

Das „Mülhauser Tagblatt" kostet RM 2,20 monatlich ausschließlich Zustellgeld bei sechsmaligem Erscheinen u. im Einzelverkauf 10 Pfg., sonnabends 15 Pfg. Bezugsbestellungen nimmt jedes Postamt entgegen.

Auskünfte erteilen der Verlag und alle Werbungsmittler

● Schnellruf ●

Abbruch- reife Objekte zum Verschroten Sammel-Nr. **54271**
Wrissenberg, Hohentorstraße 30/38

Alteisen Altmetalle usw. sucht ständig **Wrissenberg** Sammel-Nr. **54271**
Hohentorstraße 30/38

Altpapier Wrissenberg Sammel-Nr. **54271**
Hohentorstraße 30/38

Bausparen Die Bausparkasse in Bremen, Doms- **23857**
heide 10/12. Gemeinnützige Anstalt der Sparkasse in Bremen

Beerdigungsanstalt 27226
„Heimkehr", Beyer & Busch, Albrechtstraße 8

Blumen, Trauerspenden **27781/82**
C. Kommer, Auf den Häfen 65, Obernstraße 30, 23181

Entmottung-Dolder 40 Jahre Original Verlahr. **25232**
als vorzügl. empf. Betrieb: Wulwesstr. 20, Kontor: Richtweg 3

Fahrzeugwerk Fritz Drellmann **515**
Osterholz-Scharmbeck, Bezirk Bremen. Fernruf

Radio-Anlagen, Musik-Instrumente und Schallplatten. Hochwert. Fabrikate **23376**
Musik- und Radiohaus Warnke, Hutfilterstr. 10 23377

Schickt Zeitungen und Illustrierte an die Front!

Der Frontsoldat wird dafür stets dankbar sein!



Er haut ab . . .

Rudolf Heinsoth

„Bomben auf das Reichstagsgebäude . . ."

So schwindelt Churchill über den Flug nach Berlin — Englands Lügentricks im Ausland durchschaut

Berlin, 28. August.

Ueber den „Erfolg" der englischen Flieger, die in der Nacht zum Montag die Reichshauptstadt überflogen, erfahren wir jetzt genaueres durch den Londoner Rundfunk. Aus Newyork erhalten wir nämlich folgende interessante Meldung:

„Newyork, 28. August. Wie eine Sendung des britischen Rundfunks sagt, hat die britische Luftwaffe Bomben auf das Reichstagsgebäude der Reichsregierung in der Wilhelmstraße im Westen Berlins abgeworfen."

Churchill hat also sein Ziel erreicht, und „mitten in das Herz der Nazis getroffen". So glaubte er wenigstens den Leichtgläubigen jenseits des großen Teiches vormachen zu können. Wenn man schon lügt, Herr Churchill, muß man es geschickter machen. Auf solchen Unsinn fällt auf der Dümmste nicht herein. Um die beispiellose Unverschämtheit des Schwindlers bloßzustellen, lohnt es sich ganz sachlich festzustellen, was denn nun tatsächlich passiert ist.

In der genannten Nacht haben einige englische Flugzeuge Berlin überflogen. Außer den lächerlichen Flugblättern haben die britischen Flieger etwa 100 Brandbomben abgeworfen, die im Bezirk eines nördlichen Vororts auf freies Gelände, auf Gärten oder Felder fielen. Was zerstört wurde, ist lediglich eine Wohnlaube, die durch eine Bombe in Brand geriet. Flakabwehr, die von allen Seiten einsetzte, hat den Fliegern viel zu schaffen gemacht. Wie es möglich ist, haben herunterfallende Sprengstücke hier und da am Hausdpu und an Fensterscheiben geringfügigen Schaden angerichtet.

Das ist die nackte Wahrheit, vor der sich jeder überzeugen kann. Daraus eine „Siegesmeldung" zu phantasieren, wie sie in der oben wiedergegebenen Form über den Ozean gefunkt wurde, verrät eine solch bodenlose Unverschämtheit, daß sie sich den bisherigen „Erfolgsnachrichten" aus der hemmungslosen Lügenzentrale würdig anreiht. Sie kann nur dazu dienen, dem britischen Informationsministerium auch den letzten Rest von Glaubwürdigkeit zu nehmen.

Der Flug nach Berlin, so schreibt „Gazeta de Noticias" in Rio de Janeiro, habe der englischen Propaganda großen Auftrieb gegeben, obwohl ihre Tätigkeit in der Hauptsache in Verteilung von Flugblättern bestanden habe. In diesen Flugblättern habe das deutsche Volk mit Amerika bedroht, weil eine Bedrohung mit England wirkungslos sei. Die Vernichtung einer Wohnlaube in einem Vorort der Reichshauptstadt habe sich — wie es hier heißt — ohne weiteres in ein Bezitadieren der Reichskanzlei und des Brandenburger Tores verwandelt. Wie kennen die Hintergründe dieser „Siegesmeldungen", so schreibt das Blatt. Sie wundert uns nicht, weil sie gerade in dem Augenblick erfolgt, wo London mehr als je die deutschen Luftangriffe zu spüren bekommt.

Der Trick ist alt. Wir kennen ihn aus dem Polenfeldzug und der Flandernschlacht. Heute kann man uns nicht mehr täuschen. Je öfter das Brandenburger Tor zerstört, je häufiger die Reichskanzlei in Asche gelegt wird, umso länger — dessen sind wir sicher — haben die Londoner im Luftschutzkeller gesessen.

„Wir dachten, wir seien in Schottland"

Englisches Flugzeug bei Worms gelandet — Das Erfolgsgeheimnis der RAF. gelöst

Berlin, 28. August.

Am 26. August gegen 8 Uhr wurden die Bewohner von Worms plötzlich durch Flakfeuche überrascht und sahen in niedriger Höhe ein fremdes Flugzeug über die Häuser brausen. In der Nähe des Ortes Lautersheim landete dann ein englisches Flugzeug vom Baumuster Hamden-Hereford, und die englische Besatzung stieg heraus.

Einige Bauern, die das fremde Flugzeug landen sahen, eilten herbei und wunderten sich darüber, daß die Besatzung sich seelenruhig Zigaretten anzündete. Noch mehr waren sie aber überrascht, als beim Näherkommen der Flugzeugführer sie englisch anrief.

Anzwischen kam ein Auto mit einigen deutschen Fliegeroffizieren an, die sofort die englische Besatzung gefangen nahmen. Auf die Frage der deutschen Offiziere, wie es käme, daß sie hier gelandet seien, antworteten die Engländer zur größten Ueberraschung aller Anwesenden: „Wir dachten, wir seien in Schottland". Auf die weitere Frage der deutschen Offiziere, ob ihnen denn nicht Zweifel gekommen wären, als sie von Flakartillerie beschossen wurden, antworteten die Engländer: „Nein, das sind wir aus England gewöhnt." — Jetzt versteht man auch, warum der Bericht des englischen Luftfahrtministeriums täglich so viel Unsinn meldet, wenn die Herren der RAF. am hellen Tage am Oberrhein landen und glauben, in Schottland zu sein.

*

Die Aussagen dieser englischen Flieger sind wirklich bezeichnend. Man kann sich nun auch vorstellen, wie die englischen Meldungen über die phantastischen Abschußziffern zustande kommen. Hat da doch selbst vor einigen Tagen der englische Luftfahrtminister bei der Erläuterung der Methoden über die Verlustmeldungen erklärt, es genüge das Ehrenwort der englischen Flieger, daß sie den Abschuß wirklich getätigt hätten. Man sieht, was man auf ein solches Ehrenwort geben kann. Da landen die Herren am Rhein und glauben, in Schottland zu sein. Man kommt beinahe auf den Verdacht, daß jener andere englische Flieger, der sich beim Bombenwurf an Hand des Widerscheins des Mondlichtes in einem See orientierte, seine Bomben in die Wasser abgeladen hat. Man muß sich auch fragen, wie die Siegesmeldung dieses hervorragenden englischen Fliegers ausgesehen haben würde, wenn er wirklich nach Hause gekommen wäre.

Aufregende Fahrt der „American Legion"

Nervenanspannung, die den Passagieren hätte erspart werden können

Newyork, 28. August

Von Bord des am Mittwoch in Newyork fälligen amerikanischen Dampfers „American Legion" berichtet ein Korrespondent der „New York Times", das Schiff habe die gefahrenreiche Reise zwar unversehrt überstanden, aber die Nervenanspannung während der kritischen Reisetage habe zusammen mit der Ueberfüllung und dem schlechten Wetter den Passagieren stark zugesetzt. Obwohl man zur Bemäntelung der Gefahr die Schiffsrundfunkempfänger abgestellt habe, hätten zahlreiche Fahrgäste während der stürmischen Nächte nahe der schottischen Küste überhaupt nicht oder voll angekleidet geschlafen. Die Mannschaft habe in der Kriegsgebietszone 24 Stunden Dienst gemacht, und die Rettungsboote seien zum sofortigen herablassen ausgeschwungen gewesen, so wenig Aussicht auf Erfolg dieser Maßnahme auch bei der stürmischen See bestand. Die Passagiere hätten Bootsmanöver geübt, und selbst die Offiziere seien derart angegriffen gewesen, daß sie, wie sie jetzt zugestanden, zeitweise daran gedacht, das Schiff einen schweren Brecher erhielt oder eine Tür laut zuschlug.

Jedermann an Bord sei verwundert gewesen, warum das Schiff durch die Gefahrenzone beordert wurde und nicht auch für die Rückfahrt die nördliche Route benutzen durfte, wo die Deutschen Sicherheit garantiert hatten. Noch in Kirkwall habe der Kapitän Anweisung zum Kurswechsel erwartet, aber nichts sei erfolgt, und der in Washington ausgelegte Kurs habe eingehalten werden müssen. An Bord habe man angenommen, die nördliche Route sei minenverseucht und Washington wolle durch den südlichen von England bestimmten Kurs Deutschland für „einmalige" Vorkommnisse die Schuld aufbürden. Dadurch sei das Schiff zur Schachfigur im täglichen Spiel der Länder geworden.

Geheimnisvoll, so stellt der Korrespondent abschließend fest, sei auch gewesen, daß der Schiffssender immer geschwiegen habe; nur alle vier Stunden sei Washington chiffriert der Standort mitgeteilt worden. Private Funkmeldungen, selbst von Diplomaten, seien bis zum letzten Reisetag nicht angenommen worden.

Die neue politische Struktur Japans

Konoye verkündet die vom Kabinett und vom Kaiser gebilligte Proklamation

Tokio, 28. August.

In der Ankündigung des Ministerpräsidenten Fürst Konoye trat am Mittwoch erstmalig der sogenannte „vorbereitende Ausschuß" für die seit längerer Zeit im Ausbau begriffene neue politische Struktur Japans, also für eine die gesamte Nation in die Kaiser und Staat umfassende Volksbewegung zusammen. Konoye leitete dann die Sitzung der Sitzung auf die Bedeutung und die Notwendigkeit der Einrichtung einer neuen politischen Struktur hin, da Japan im Hinblick auf die umwälzenden Veränderungen in der gesamten Welt der große geschichtliche Aufgaben gestellt worden sei. Daher sei auch die Mitarbeit der gesamten Nation an der neuen Struktur erstes Erfordernis.

Darauf verlas der Ministerpräsident die vom Kabinett und vom Kaiser gebilligte Proklamation über die neue politische Struktur. Die Proklamation geht von der Feststellung aus, daß Japan inmitten der gegenwärtigen Weltkrise die unvergleichliche Aufgabe habe, die Neuordnung Ostasiens zu verwirklichen. Hierfür müsse Japan in den höchsten nationalen Verteidigungszustand gebracht werden. Die Basis dafür sei die mächtige innere Struktur, die entscheidend für das weitere Schicksal der Nation sei. Die neue Struktur ziele auf eine harmonische Zusammenarbeit der Staatsführung mit der gesamten Nation in Erfüllung des historischen Auftrages hin. Die neue Struktur müsse daher auch alle Gebiete des wirtschaftlichen und des kulturellen Lebens umfassen.

Wichtig sei, daß innerhalb der neuen Struktur alle Volkskreise erfaßt würden. Die neue Bewegung sei zwar von politischer Natur, jedoch keineswegs eine Parteibewegung, besonders da sie von der Regierung geführt werde. Das Parteisystem totalitärer Prägung sei für Japan ungeeignet, da es im Gegensatz zu dem Grundprinzip der japanischen Nationalpolitik — „ein Herrscher über alle" — stehe und in Japan stets die letzte Entscheidung beim Thron liege.

Kampf gegen das Verbrechertum

SS-Gruppenführer Heydrich Präsident der internationalen kriminalpolizeilichen Kommission

Berlin, 28. August

Der Chef der Sicherheitspolizei und des SD., SS-Gruppenführer Heydrich, hat die Leitung der internationalen kriminalpolizeilichen Kommissionen als Ehrenpräsident übernommen.

Die internationale kriminalpolizeiliche Kommission wurde im Jahre 1923 anläßlich des internationalen Polizeikongresses in Wien gegründet. Notwendig wurde diese Einrichtung, als nach dem Weltkriege das Anwachsen der Kriminalität geradezu unheimliche Ausmaße annahm. Der Zweck der Bekämpfung des in allen Kulturländern auftretenden Verbrechertums wurde mit der Gründung dieser Kommission verfolgt. Sie setzt sich aus erprobten Fachleuten aller beteiligten Länder zusammen. Ihre Arbeit besteht neben der Prüfung fachtechnischer Fragen und Probleme der Kriminalistik und in der Terminfestsetzung der internationalen Zusammenarbeit vor allem im Austausch von Mitteilungen über das Auftreten internationaler Verbrecher, deren Fahndung und Festnahme von hier aus organisiert wird. Ein internationaler Kriminalfunk vervollständigt diese Arbeit. Außer Australien sind der Kommission bereits 32 Staaten aller Erdteile beigetreten. Auch während des jetzigen Krieges wurde die internationale Zusammenarbeit zwischen den einzelnen Staaten (ausgenommen Frankreich und England) fortgesetzt.

In Wien, wo sich das internationale Büro der Kommission befindet, war bisher auch der Sitz der eigentlichen Kommission, deren letzter Präsident als automatischer Nachfolger des für fünf Jahre gewählten ehemaligen österreichischen Staatssekretärs Stuhl der Polizeipräsident von Berlin, SS-Oberführer Steinhäusl, war, der im Juni verstarb. Man war sich darüber im klaren daß die Nachfolge nur dem Verfechter eines Staates anvertraut werden kann, der über die bestorganisierte polizeiliche Grundlagen verfügt. Aus diesen Erwägungen richteten die Mitglieder der Kommission an den Chef der Deutschen Sicherheitspolizei, SS-Gruppenführer Heydrich, einstimmig die Bitte, die Funktion des Präsidenten zu übernehmen. Dieser Bitte wurde mit Genehmigung des Reichsführers SS und Chefs der Deutschen Polizei entsprochen.

Der neue Präsident, dessen Organisationstalent schon die deutsche Kriminalpolizei zu einem schlagkräftigen Instrument gemacht hat, wird auch der nunmehr unter seiner Leitung stehenden internationalen Zusammenarbeit der Kriminalpolizeibehörden neue Wege erschließen, eine machtvolle Organisation und ein kriminalpolizeiliches Netz erstehen lassen, das den Verbrechern auf der ganzen Welt das Entweichen erschweren und der Verhinderung von Verbrechen dienen wird. Der Sitz der Kommission wird dabei nach Berlin verlegt.

Spanische Polizeiabordnung in Berlin

Berlin, 28. August.

Auf Einladung des Reichsführers SS und Chef der deutschen Polizei Heinrich Himmler traf am Mittwochnachmittag auf dem Anhalter Bahnhof eine Abordnung spanischer Polizeiführer zu einem mehrtägigem Deutschlandbesuch ein. Die Abordnung wird geführt vom Chef der spanischen Polizei, Exzellenz José Finat Conde de Mahalde, Zivilgouverneur von Madrid, der aktiv an den Kämpfen während der nationalspanischen Revolution teilnahm. Die spanische Polizeidelegation wurde auf dem Bahnsteig in Empfang genommen vom Chef der Ordnungspolizei, SS-Obergruppenführer Genere der Polizei Daluege.

Rund um die Welt

Vor den Augen des Bruders gesteinigt

Beuthen, 28. August.

In den Beuthener Parkanlagen bewarf eine 52jährige Frau aus Hohenlinden ihre um fünf Jahre jüngere Schwägerin plötzlich mit schweren Steinen und brachte ihr daraufhin so heftige Stichwunden mit einem Messer bei, daß die Unglückliche an einem Lungenstich zusammenbrach. Die Tat spielte sich so blitzschnell ab, daß der Ehemann der Täterin der in der Nähe auf dem Rasen sein Mittagsbrot verzehrte nicht mehr eingreifen konnte. Die tiefere Ursache dieser Tragödie liegt in dem maßlosen Haß, den die Frau gegen ihren Mann hegte. Dieser wollte sich wegen der unablässigen Streitsucht der Frau von ihr scheiden lassen. Sie rächte sich indem sie ihren Mann nicht mehr verpflegte. Als sie daraufhin, daß sich ihre Schwägerin des vernachlässigten Mannes angenommen hatte, und ihm das Essen brachte, stürzte sie sich aus Zorn hierüber auf die gutmütige Frau.

Mit Insektengift den Gatten beseitigt

Berlin, 28. August.

Ein Giftmord, der vor zwei Jahren in Herzensdorf die Küstrin an einem 45jährigen Gärtner verübt wurde, konnte jetzt von der Berliner Kriminalpolizei in Zusammenarbeit mit der Stettiner Kriminalpolizei aufgeklärt werden. Die beiden Täter, die 52jährige Frau des Ermordeten und ihr 20jähriger Geliebter, wurden verhaftet und haben ein Geständnis abgelegt.

Der Ermordete und seine Frau betrieben in Herzensdorf eine Gärtnerei. Der damals 15jährige Angeklagte stand bei ihnen als Arbeiter in Dienst. Bald bahnte sich zwischen der Frau und dem jungen Burschen ein Liebesverhältnis an. Das Paar beschloß, den Mann zu beseitigen und nutzte ein Erkrankung des Ermordeten aus, um ihn mit einem Mittel zur Schädlingsbekämpfung zu vergiften. Als der Gärtner einen Likör verlangte, mischten sie das Gift unter das Getränk. Einige Tage darauf starb der Mann an den Folgen der Vergiftung. Das Paar blieb dann fast ein Jahr zusammen. Inzwischen hat sich die Frau des Ermordeten mit der verheiratet. Der Geliebte aber ging nach Berlin, wo er zur Zeit wegen eines Einbruchsdiebstahls im Zuchthaus sitzt. Die Frau wurde in Stettin verhaftet und nach Berlin gebracht, wo beide dem Richter vorgeführt werden.

Begleiter mit in die Tiefe gerissen

München, 28. August.

Zu einem schweren Bergunglück kam es in der Zetter-Ostwand im Wilden Kaiser (Nordtiroler Kalkalpen). Ein 20jähriges Mädchen aus Pullach bei München hatte zusammen mit einem 25jährigen Diplom-Ingenieur aus Steinach am Brenner und einem 18 Jahre alten Lehrersohn aus Kufstein eine Klettertour unternommen, zu der sich die drei Bergsteiger angeseilt hatten. Beim Anstieg kam das Mädchen in Stürzen und riß dabei ihre beiden Gefährten am Seil mit in die Tiefe. Alle drei blieben mit zerschmetterten Gliedern am Fuße der Felsen liegen. Der Tod muß, nach dem Zustand der Verunglückten zu urteilen, sofort eingetreten sein.

Während seines Urlaubs, den er in seinem Heimatort Steinach am Brenner verbrachte, stürzte ein SS-Mann aus der Schmarotzalpe im Zemeinedebiet von Tirol zu Tode ab. Seine Leiche wurde erst nach zweitägiger Suche gefunden.

Taxe mißbräuchlich benutzt

Hamburg, 28. August.

Das Amtsgericht in Hamburg bestätigte den Strafbefehl, die Polizeipräsidenten in Hamburg gegen eine Frau, die mißbräuchlich eine Kraftdroschke benutzt hatte, um ihren Mann zu treffen. Der Strafbefehl lautete über 200 Reichsmark Ersatzweise zehn Tage Haft. Die benutzte Frau, die nun auch noch die Kosten des Verfahrens zu tragen hat, hatte von ihrer Wohnung aus für den Weg zum Chlorofer Friedhof eine Taxe benutzt. Unterwegs war sie von einem Polizeibeamten nach dem Zweck ihrer Fahrt befragt worden, als die Frau an einem Blumengeschäft halten ließ, um einen Kranz für das Grab ihres vor einem Jahr verstorbenen Vaters zu kaufen.

Wieder Perlenzucht in Böhmen

Prag, 28. August.

Die Forschungsstätte für Fischzucht und Wasserlebewesen in Wodnian befaßt sich mit dem Plan, wieder Perlenmuschelzucht zu züchten, die früher besonders in Südböhmen ziemlich zahlreich vorkamen. Versuche dieserhalb zugunsten zeigen, daß die Flüsse von der Industrie verunreinigt wurden. Man verspricht sich von der Regulierung der Flüsse großen Erfolg. Besonders gut eignen sich die Flußläufe bei Strakonitz Wolin, Blanitz und Eritz. Die Perlenzucht kann gewinnbringend sein, da immer genügend Nachfrage besteht.

Räuberbande in Marseille gefaßt

Genf, 28. August.

In Marseille konnte eine 12köpfige Räuberbande verhaftet werden. Sie hatte sich auf die Plünderung der Zanffielle in der Umgebung von Marseille spezialisiert. Die Bande überfiel die Tankstellen nachts und führte das Raubgut auf einem Lastkraftwagen fort.

Grubenunglück in Arkansas

Newyork, 28. August.

In einer Kohlengrube bei Bates (Arkansas) wurden neun Bergarbeiter durch eine Explosion getötet. Mehrere Arbeiter werden vermißt. Die Explosion, deren Ursache noch unbekannt ist, verschüttete einen Teil der Grube.

Schanddenkmal von Compiegne abgetragen

ol. München, 28. August.

Münchener Steinsetzmeister haben nunmehr das Schandmal von Compiegne abgetragen, dessen einzelne Teile in Auftrage des Führers nach Berlin gebracht wurden. Jeder einzelne Block der 70 Teile wog 50 Zentner. Das Gewicht des Adlers betrug 8, das des Schwertes 5 bis 6 Zentner. Bei den Abtragsarbeiten wurde auch der Grundstein bloßgelegt. Er war so schlecht verschlossen, daß Wasser eindringen mußte. In einer schmutzigrötlichen Brühe lagen unleserlich gewordene Dokumente, wahrscheinlich die Waffenstillstandsbedingungen und ein Pamphlet gegen Deutschland.

Auch Ceylon will von England frei sein

Tokio, 28. August.

„Tschugei Schogio Schimpo" meldet, daß sich auf Ceylon die Selbständigkeitsbewegung verschärfe. Neben zahlreichen anderen Eingaben habe nunmehr auch die stärkste Partei Ceylons, die nationale Kongreßpartei, im dortigen Parlament die Forderung auf sofortige Selbständigkeit gestellt.

Wichtiges kurz gesagt

Dr. Dorpmüller in Mähren. Auf seiner Besichtigungsfahrt durch das Protektorat besuchte der Reichsverkehrsminister Dr. Dorpmüller dieser Tage die Gebiete Mährens. Nach einem Besuch in Olmütz und Mährisch-Ostrau besichtigte er die Terrasse des Donau-Oder-Kanals in Zlin. In der Zentrale der Bata-Schuhfabriken machte der Reichsverkehrsminister gleichfalls Station.

Rosenberg in Badgastein. Zum Abschluß des BDM.-Führerinnenlagers in Badgastein besuchte Reichsleiter Alfred Rosenberg das Lager und sprach zu den Mädchen über ihre Aufgaben und ihren Einsatz im Kriege.

Gesandter von Killinger bei Karmasin. Der deutsche Gesandte, Freiherr von Killinger, stattete der Deutschen Partei in Preßburg einen Besuch ab. Er hatte mit Volksgruppenführer Franz Karmasin eine längere Unterredung, worauf die einzelnen Parteigrößen über ihr Arbeitsgebiet berichteten.

10 000 OT.-Männer schaffen in Lothringen. Neben den Eisenbahnpionieren steht die Organisation Todt mit rund 10 000 Männern samt der Einheiten des Arbeitsdienstes und des Technischen Nothilfe als deutsche Ordnungsmacht im Einsatz in Lothringen. Sie bauen Brücken, beseitigen Hindernisse und räumen Kanäle.

Deutsche Kohle für Griechenland. Am Mittwoch sind die ersten Eisenbahnzüge mit deutscher Kohle in Griechenland eingetroffen. Der Kohlenmangel hatte schon bedrohliche Formen angenommen.

Dänische Grönlandexpedition. Eine dänische Expedition hat sich von einem norwegischen Hafen aus nach Grönland begeben, um meteorologische Untersuchungen vorzunehmen und gleichzeitig die östlichen Gewässer Grönlands auf ihren Fischreichtum zu prüfen.

Italienische Waffenstillstandskommission in Syrien. Eine siebenköpfige italienische Offizierskommission begibt sich in diesen Tagen aus Istanbul nach Syrien, wo Verhandlungen über die Ausführung der Italienisch-französischen Waffenstillstandskonvention stattfinden werden.

Landungstruppen für Italiens Flotte. In Italien werden jetzt Landungstruppen für die Kriegsmarine aufgestellt. Dabei soll jedes große Kriegsschiff über eine Kompanie dieser Spezialtruppe verfügen. Die dadurch aufgestellten Kräfte reichen aus, um ein überraschendes Landungsmanöver durchzuführen, das dann später durch Einheiten des italienischen Heeres erweitert werden müßte.

Bemerkenswerte rumänische Verordnung. Das rumänische Kulturministerium hat eine Verordnung erlassen, die allen Geistlichen die Beteiligung an Genossenschaftsverbänden untersagt.

Polizeichef von Marseille abgesetzt. Im Zusammenhang mit den ständigen Unruhen, die sich in Marseille ereignet haben, wurde der dortige Polizeikommandeur Mounie seines Amtes enthoben.

Französischer Sondergesandter nach USA. Marschall Petain entsandte den bisherigen Finanzattaché bei der französischen Botschaft in Washington, Gaspi. Der Diplomat wurde mit einer wichtigen wirtschaftlichen und finanziellen Mission in den Vereinigten Staaten betraut.

Die Verhandlungen in Krajowa fortgesetzt. Am Dienstag wurden in Krajowa die rumänisch-bulgarischen Verhandlungen fortgesetzt. Die beiderseitigen Rechts- und Finanzsachverständigen hielten gemeinsame Arbeitssitzungen ab.

Nach England einreisende Personen dürfen nur 10 Pfund Sterling mitnehmen. Die englische Regierung verfügte eine Maßnahme an, die bisher stets heftige Angriffe gegen die totalitären Staaten auslöste: In Zukunft dürfen Personen, die nach England einreisen, nicht mehr als 10 Pfund Sterling bei sich führen. Die gleiche Grenze gilt für die Ausreise, was jedoch kaum eine praktische Bedeutung haben dürfte, da das Verlassen der Insel zur Zeit unmöglich ist.

Englische Ostmittelmeer-Häfen gemieden. Die türkische Handelsflotte hat nach einem Beschluß der Reedereivereinigung die Fahrten durch Teile des Ostmittelmeeres wieder aufgenommen. Die Häfen von Aegypten sowie Zypern und Malta sind ausgenommen.

Aegyptische Handelsflotte wird Staatsbesitz. Die ägyptische Regierung hat im Laufe der letzten Woche erhebliche Teile der ägyptischen Handelsflotte aufgekauft. Man vermutet, daß die Aufkäufe auf englischen Druck erfolgen und daß die Schiffe für Truppentransporte durch das Rote Meer bereitgestellt werden.

Hungerstreik auf der Teufelsinsel. Flüchtige Strafgefangene von der französischen Teufelsinsel, die im Segelboot in Trinidad landeten, verkündeten dort ihre Absicht, nach England zu reisen und sich den Truppen des Deserteurs de Gaulle anzuschließen. Die gleichen Leute berichteten im übrigen über Hungerstreik auf der Teufelsinsel, wo 5000 Gefangene mit ihren Wärtern vollkommen im Stich gelassen worden seien.

Rücktritt der argentinischen Regierung. Um Staatspräsident Ortiz freie Hand bei der bevorstehenden Regierungsumbildung zu geben, sind sämtliche acht Mitglieder zurückgetreten.

Schiratori und Dr. Saito offizielle Berater des japanischen Außenministeriums. Der frühere Botschafter in Rom, Schiratori, und der Direktor der Südmandschurischen Eisenbahn, Dr. Saito, ein früherer Diplomat mit großer Chinaerfahrung, wurden zu offiziellen Beratern des Außenministers Matsuoka ernannt.

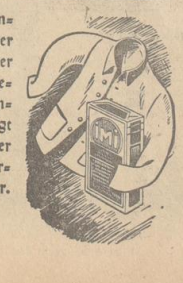
„Gefahrenpünkte" rechtzeitig sichern!

Ratschlag 9 zur Pflege der Berufswäsche



Mal sind's die Ärmel, mal die Knie, mal der Hosenboden: je nach den verschiedenen Arbeiten, die man verrichtet, werden Arbeitskittel, -jacken und -hosen an verschiedenen Stellen stärker beansprucht und gehen da naturgemäß auch am schnellsten entzwei. – Jede Frau, die die Arbeitssachen ihres Mannes sorgfältig pflegt, wird deshalb gerade diese »Gefahrenpunkte« besonders aufmerksam prüfen und schwachen Stellen durch rechtzeitiges Ausbessern oder Unterlegen eine größere Haltbarkeit geben. – Wenn sie darüber hinaus beim Reinigen der Sachen das schonende, aber dennoch wirksame IMI nimmt, dann kann sie sicher sein, die Berufskleidung des Mannes pfleglam behandelt zu haben. Zuerst immer gründlich einweichen, dann kurze Zeit kochen. Bei IMI genügt wenig, um viel zu leisten; 1 Paket auf 5 Eimer Wasser schon ergibt eine Lösung von stark reinigender Wirkung. Wer IMI nimmt, spart Seife und Waschpulver.





IMI für Berufswäsche

Hergestellt in den Persil-Werken

39 a/40

Roger Casement

Ein Mann kämpft allein gegen England

Lebensgeschichte eines irischen Freiheitskämpfers

Ein Tatsachenbericht von W. Günther-Franken

(Copyright by Nachrichten-Büro Adolf Holzapfel, Berlin SW 68)

(3. Fortsetzung)

Nie hatte er Halbheiten geliebt; so schritt er denn auch jetzt mit aller Ueberlegung und dem Drang, wahrhafte Hilfe zu bringen, in das neue Abenteuer. Und trotzdem: ein Abenteurer war dieser Mann nie. Mag er vielen Leuten als Phantast, als voreingenommener Kämpfer erscheinen, während andere ihm die Krone des Märtyrers aufs Haupt drücken wollten; er tat alle Dinge mit einer unvorstellbaren Reinheit des Herzens. Als ein Mann, der immer und in allen Lebenslagen zu seinen Taten und zu seinen Worten stand, wollte er gewertet werden. Daß er es war, hat er bis zum bitteren Ende bewiesen. An ihm ist jeder Schmutz, der nachlich nach ihm geworfen wurde, abgeglitten.

Zerwühlt von den gesehenen Greueln seiner eigenen Rasse, von Schreckensbildern bis in seine Träume verfolgt, fand er im Kampf für Irlands Freiheit wieder Feuer für seine verdorrte Seele, fand er wieder Glauben an sich selbst, an die Menschen, denen seine Liebe galt. Vielleicht hat er manchmal in einen anderen Menschen, der ihm irgendwie verbunden war, einen Adel der Gesinnung hineingeträumt, den dieser nie besaß; vielleicht hat er sich tausendmal in Wünschen und Hoffen getäuscht, hat er sich selbst betrogen oder betäubt im Fieber der Kampfvorbereitungen; nie hat er Unrecht gutgeheißen, nie im Diplomatenton die Dinge zerredet. Als er sich im Juli 1914, wenige Wochen vor Kriegsausbruch, nach Amerika einschiffte, ging mit ihm das Herz Irlands in die Fremde, dort zu werben für die Freiheit der Heimat.

Auf der „Cassandra" verließ Casement Europa, nichtsahnend, daß ihm der Name des Schiffes zur schicksalhaften Vorbedeutung werden sollte. Längst schon galt der einst gefeierte, mit dem Adelstitel geehrte

Casement dem englischen Geheimdienst als politisch verdächtig

Darum reist er zunächst als „Auswanderer R. D. Casement" von Schottland aus nach Kanada und von dort nach Newyork, wo er am 19. Juli 1914 eintraf. Im Hotel Belmont, das in einem hauptsächlich von irischen Auswanderern bewohnten Stadtteil Newyorks liegt, stieg er ab. Sein Tagebuch aus dieser Zeit weist aus, wie er sich freute, in Kellner und Liftjungen, in Portiers und Zimmermädchen irische Landsleute zu finden. Sein Vorhaben, hier in Amerika bei den reichen Irn-Amerikanern Geldmittel für den Kampf in der Heimat aufzutreiben, schien vom ersten Tage an unter einem glücklichen Stern zu stehen. „Von je 10 000 amerikanischen Einwanderern stammen nach der amerikanischen Volkszählung des Jahres 1881 4700 aus Irland", schreibt er in einem späteren Artikel. Hier lebten in Erzählungen vor ihm noch einmal die ungeheuren Leiden des irischen Volkes auf.

Im großen irischen Aufstand hatten Folter und Notzucht, Hinrichtungen durch Strang und Kugel, Vernichtung aller Lebensmittel, furchtbare Auspreßschungen, bei denen der Sohn unter dem Vater, und der Vater dann wieder unter dem Sohn knien mußten, Niederbrennung der Farmen und Zerstörung der Familien zur Dezimierung des irischen Volkes und zur Flucht von Zehntausenden geführt. Das Jahr 1789 steht blutig in der Geschichte Irlands verzeichnet. Das amerikanische Volk aber verdankt dieser irischen Auswanderung einen Schuß gesunden Irenbluts, einen Stamm sauberer, zuverlässiger, sparsamer und arbeitsamer Volksgenossen.

In den Jahren der Hungersnot 1846/1851

waren nicht weniger als zwei Millionen Iren nach Amerika ausgewandert. In den gleichen sechs Jahren exportierte Irland nach England noch weniger als für 100 000 englische Pfund Lebensmittel. Ein altes Bauernwolf verhungerte, während es Lebensmittel ausführen mußte, ein Volk war zu arm, um seine Toten zu begraben, wie es in England von den Iren hieß, und lieferte seinem Herrn ein Vermögen aus. Wahrlich, Roger Casement war um Argumente für seine Werbung nicht verlegen. Wenn er trotzdem ein Jahr später mit bitterer Enttäuschung von Amerika und seinen dortigen Landsleuten sprechen muß, so lag das wohl daran, daß im Schatten der Wolkenkratzer die grüne Farbe der irischen Freiheitsbewegung vor dem Glanz des weltbewegenden Goldes verblaßt war, daß St. Patrick, der Schutzpatron der Iren, in feuerfeste Geldschränke geschlossen war, die auch das Feuer eines patriotischen Herzens nicht zu schmelzen vermochte. Trotzdem war Casements Wirken nicht ohne sichtbaren Erfolg.

Am 26. Juli 1914 waren in Irland Waffen für die südirische Freiheitsbewegung gelandet um deren Besitz sich zwischen irischen Aufständischen und regulären englischen Truppenteilen erbitterte Kämpfe entspannen. Dabei kam es zu wüsten Straßenkämpfen, in deren Verlauf viele Frauen und Kinder getötet wurden. „Bachelors Walk" wurde ein neuer Begriff in der ach so blutigen Geschichte Irlands. Wie ein Lauffeuer durcheilte die Nachricht hiervon die ganze Welt, die am Vorabend größter Ereignisse wie mit Elektrizität geladen war. Roger Casement tat mit glühenden Zeitungsartikeln, mit flammenden Reden in Philadelphia und Newyork den Schritt, der ihn fortan von England trennen mußte. In eindringlichsten Ausführungen verlangt Casement nachzuweisen, daß das Kabinett Asquith an dem unschuldig vergossenen Blut allein Schuld habe. — England strich den wertvollen Namen des Mitarbeiters von einst in seinen Annalen und notierte

Casement auf der Tafel der großen Feinde des britischen Empires

Die klugen Männer des britischen auswärtigen Amtes verloren mit aufrichtiger Trauer einen ihrer besähigsten Mitarbeiter.

Am Morgen einer Versammlung, in der Casement wieder gegen England gesprochen hatte, ging er in tiefen Gedanken über den Broadway, als ihn ein blonder, junger Mensch in abgerissener Kleidung ansprach. An der Aussprache merkte Casement, daß es ein Skandinavier sein müsse. Casement, auf den der Fremde keinen ungünstigen Eindruck machte, suchte in seiner Tasche nach etwas Kleingeld und fragte währenddessen den jungen Mann, dem der Hunger buchstäblich aus den Augen sprach, nach dem Woher und Wohin. Von zu Hause weggelaufen, Matrose, zuletzt als Heizer gefahren, keine Arbeit, kein Obdach, so erzählte ihm der Junge. „Geben Sie mir Arbeit!" war der Schluß der kurzen Rede. Casement gab ihm die Adresse seines Hotels und notierte sich seinen Namen: Eivind Adler Christensen. Keiner von beiden ahnte, wie bald sich diese flüchtige Bekanntschaft zum festen Band der Schicksalsgemeinschaft zwischen diesen beiden ungleichen Männern gestalten würde.

Einige Tage später war der Weltkrieg ausgebrochen. England stand in den Reihen des Feindbundes. Irland über dessen kleinen Feldern noch der Todesschrei der am 26. Juli getöteten Frauen und Kinder zitterte, mußte befriedet werden. England brauchte Soldaten, die es bisher immer zu hohem Prozentsatz aus Irland bekommen hatte. Also machte England dem irischen Volke das „freiwillige" Geschenk „Home Rule", das über Nacht Gesetz wurde. Irland bekam die so lange heiß umstrittene Selbstregierung, England eröffnete gleichzeitig die Werbebüros für das englische Heer in Irland.

Casement schien plötzlich waffenlos im Kampf zu stehen. Er allein erfaßte sofort die große Gefahr die für Irland in dieser neuen Situation lag. Wieder einmal sollten Irlands Söhne für die Sache des britischen Imperiums ihr Blut vergießen. sollten Irlands Kräfte geschwächt werden. Es galt zu handeln.



Englische Soldaten untersuchen Iren nach Waffen.



Irische Freiheitskämpfer aus dem Jahre 1914 (vor dem Kriege) Archiv (4).

„Ist Irland denn Deutschlands Feind?"

„Haben wir vergessen, daß selbst Nord- und Südiren einen gemeinsamen Nenner kannten: Deutschland!?" schrieb Casement damals an seinen Freund. „Wo auf der Welt gibt es Lehrstühle für die alte irische Sprache, das Gälische? In Deutschland betreibt Professor Kuno Meyer eine dieser wenigen Professuren. Irland muß in diesem Krieg neutral bleiben." Casement begann den letzten großen Kampf seines Lebens.

Aber auch England war nicht müßig. Die irische Gefahr schien keineswegs gebannt zu sein. Also begann ein Pressefeldzug, dessen immer wiederkehrendes Hauptargument darin bestand, auf die angeblichen Pläne der deutschen „Hunnen" hinzuweisen, die im Begriff ständen, in Irland einzufallen, das Land zu verwüsten und die Zivilbevölkerung zu schänden. Die bekannten belgischen Greuelfilmen, die schamlosen Greuelbilder unterstützten diesen Pressefeldzug, dessen Wirkung sich bald zu zeigen begann.

Casement sah ein, daß jetzt nicht mehr mit flammenden Protestreden, nicht mit aufwühlenden Artikeln gekämpft werden konnte. Er wollte nach Deutschland. Die deutsche Regierung mußte in einem offiziellen Schritt alle Irland betreffenden Lügenmeldungen widerlegen. Deutschland war nicht Irlands Feind. Irlands bevollmächtigter Vertreter mußte in Deutschland für Irland werben. Jetzt oder nie konnte die Freiheitsstunde für Irland schlagen. Ein englisches Adelspatent wanderte mit hohen englischen Orden in einen kleinen Koffer. Aus Sir Roger Casement wurde für ein paar Tage Mr. E. Smythe aus London, der in einem kleinen Hotel ein Zimmerchen nahm, um nach kurzem Aufenthalt nach Chicago weiter zu reisen. Er ist dort nie angekommen. Statt dessen bestieg Mr. James A. Landy, amerikanischer Staatsbürger, den norwegischen Dampfer „Oskar II", um sich nach Norwegen zu begeben. Das österreichische Konsulat hatte den Platz belegt, vom Pier aus winkten gute Freunde dem scheidenden Casement-Landy zu, dessen Bart gefallen war und der nun peinlich glattrasiert an der Reling lehnend noch einmal zur Freiheitsstatue herüberlah. In seiner Begleitung befand sich ein Norweger: Eivind Adler Christensen.

Er hatte zufällig in den irischen Tagen im Hotel vorgesprochen. Kurzentschlossen hatte Casement ihn, auch jetzt durchaus günstig von ihm beeindruckt, gefragt, ob er mit ihm nach Norwegen fahren wolle. Christensen hatte begeistert zugestimmt. In das Geheimnis eingeweiht, hatte er die Besorgung der Koffer übernommen und war nun um Casement rührend besorgt. Das Versteckspiel schadete seiner Hochachtung für den Wohltäter keineswegs. Zu jener Zeit fuhr manch braver Mann unter falscher Flagge nach Europa. Auf dem Schiff herrschte eine eigenartige Nervosität. Kein Mensch traute dem anderen. Unkontrollierbare Gerüchte wurden von Mund zu Mund getragen. Minen sollten überall liegen, Kreuzer neutrale Schiffe abschleppen und was dergleichen Gerüchte mehr waren. Indem scheinen manche Fahrgäste berechtigte Sorge um die eventuelle Nachprüfung ihrer Päße zu haben. Nicht jeder kannte die Sprache seines angeblichen Heimatlandes. Von irgendwelcher Geselligkeit war keine Spur zu merken. Gleich am ersten Abend konnte Christensen seinem Herrn die erstaunliche Mitteilung machen, daß Mr. Landy für einen englischen Spion gehalten wurde. Casement lachte von Herzen über diesen Irrtum. Er ahnte damals noch nicht, daß ihm das Odium, im britischen Geheimdienst zu stehen, nicht nur hier anhängen sollte. Noch viel später auf norwegischem und deutschem Boden erschwerte ihm dieser ungerechtfertigte Verdacht seine große, heilige Aufgabe. Von Mißtrauen verfolgt, mit Vorsicht behandelt, ging er zwischen den Menschen umher, von denen er Hilfe und Rettung für sein Land erhoffte.

Doch hier auf dem Dampfer konnte er noch lachen über

die ihm zugedachte Rolle als britischer Spion

Hoffnungsfroh sah er in die Zukunft. Vorsichtshalber führte er seinen Fahrtbericht in Briefform. Eine Dame schrieb angeblich an ihre Schwester in Amerika. Kurz nach Kriegsende erschien dieser Bericht zusammen mit Casements letzten Tagebüchern im Buch seines Freundes, Dr. Charles Curry, der es in München herausgab. Unter dem 22. Oktober 1914, einem Donnerstag, findet man dort folgende dramatische Schilderung einer Reiseunterbredung, die für Casements Vorhaben von ungeheurer Tragweite zu werden schien. Der Dampfer hatte — zunächst unbemerkt — seinen Kurs geändert. Die Aenderung wurde nicht weiter bekanntgegeben, aber alle an Bord wußten stillschweigend Bescheid. Gerüchtweise verlautete etwas von britischen Kriegsschiffen nördlich der Shetlands-Inseln und in der Nähe der Orkneys. Wir hielten uns scharf nördlich; der Kapitän ein netter Däne, erzählte mir im Vertrauen, er hoffe, auf diese Weise „keine Schwierigkeiten" zu haben. Freitag, den 23. Oktober, fuhren wir „Volldampf voraus". Am Sonnabend hatten wir herrliches, klares Wetter. Der Kapitän meinte, wir würden gegen drei Uhr nachmittags die südlichste Spitze der Faroer in Sicht bekommen. — Was meinst du wohl, liebe Schwester, was wir in Wirklichkeit sahen? —

Ungefähr um zwei Uhr rief mir ein Mitreisender die große Neuigkeit aufgeregt zu: Ein Kreuzer!

Ich lief nach Backbord hinüber und das Herz sank mir. Vielleicht fünf Meilen entfernt am Südhorizont war tatsächlich ein Kreuzer sichtbar. Er hielt Kurs nach Südwesten. Selbstverständlich hatte er uns gleichfalls längst gesichtet, aber anfänglich setzte er seine Fahrt fort, als wolle er nach Amerika. Plötzlich änderte sich die Schattenverteilung er änderte seinen Kurs. Ich sagte, daß er uns ziemlich schnell überholt haben werde, wenn er es auf uns abgesehen haben sollte. Ich hatte recht. Drüben gaben sie einen Signalschuß ab; der Rauch des Mündungsfeuers war deutlich zu sehen. Wohl oder übel gehorchten wir und drehten bei. Der Kreuzer näherte sich jetzt sehr rasch. Es dauerte gar nicht lange, bis er unweit von uns längsseit lag wie eine gigantische eisengraue Batterie, mit zahllosen, drohenden Geschützschlünden gespickt, von Wogen überwaschen, die über die Decks fegten.

An Deck drängte sich die in drei dichten Reihen aufgestellte Besatzung zusammen. Signalwimpel flatterten, und zwei mit Seesoldaten dicht besetzte Boote kamen trotz des schweren Seeganges schnell zu uns herüber.

Die Mannschaft kletterte an Bord. Es war Seiner Majestät Schiff „Hibernia" (Irland). Als ich die Aufschrift an den Mützen der Matrosen erkannte, hätte ich die Träger umarmen mögen. hütete mich aber wohlweislich es zu tun. Das Folgende nahm mir erst recht die Lust hierzu. Als erstes zerstörten sie unsere Marconi-Station, fast im gleichen Augenblick, in dem der Offizier die Brücke betrat. Dann kam das Prisenkommando an Bord mit dem Union-Jack. Unserem Kapitän wurde bedeutet, man sei zu seinem Bedauern genötigt, auf Grund bestimmter Instruktionen das Schiff in einen schottischen Hafen zu bringen, um dort weitere Weisung aus London abzuwarten.

So waren wir

glücklich auf hoher See erwischt

halbwegs nach Island und mußten umkehren. Der Offizier des Prisenkommandos übernahm in Stellvertretung unseres Kapitäns den Befehl, um uns nach Stornoway auf der Ludwigsinsel, einer der Inseln der Hebridengruppe, zu dirigieren.

Wir steuerten Süd-Süd-Ost. Für nicht wenige war das Abendessen an diesem Sonnabend die traurigste, trübste Mahlzeit, die du dir denken kannst. Ringsum sah man bleiche verstörte Gesichter. Wenn der Blick dieser Aermsten mich streifte, spürte man die verstohlen geballte Faust zur unverhohlen sauren Miene. Glaubte man doch allgemein, ich hätte durch ein drahtloses Telegramm die Aufbringung verursacht! Auch jetzt konnte ja keiner an Bord den anderen rüchtig und niemand konnte raten, wen sie fangen würden, wenn es vielleicht gelingen würde, durchzuschlüpfen. Ich lachte innerlich, wenn auch mit heimlich nassem Auge, als ein Deutscher, der einem Nervenzusammenbruch nahe sein mußte, zu mir kam und mir — aus durchsichtigen, wenn auch nicht zutreffenden Gründen — hoch und heilig beteuerte, wie aufrichtig er die Engländer liebe.

Am Sonntag, 25. Oktober, morgens, liefen wir in den Hafen von Stornoway ein. Ich war zeitig genug auf, um das wundervolle Schauspiel des Sonnenaufgangs zu bewundern. Rechts und links tauchten zerklüftete Inselchen und zahllose nadelscharfe Klippen aus dem Meer wie die Zähne eines Haifischrachens auf, und weißt du, ich hatte das Gefühl, als ginge es wirklich geradewegs in das Maul eines Haifisches hinein.

Als die Anker heruntergelassen wurden, sahen wir im Hafen noch vier, gleich uns aufgebrachte Dampfer. Der Offizier ging in einem Schlepper — zufällig habe ich mir die Nummer BG 169 gemerkt — an Land, um sich unsererseits Anweisungen von London zu holen.

Du kannst dir vorstellen, wie trübselig uns der Tag verging. Es war Sonntag, schottischer Sonntag!!! Die Kirchenglocken auf den Inseln läuteten; wir konnten den Hall deutlich hören und ich malte mir aus, wie man in London gemächlich beim feierlichen Sonntagsdinner sitzen und sich Zeit zur Antwort nehmen würde. Um sechs Uhr abends hatten wir denn auch wirklich noch keinerlei Gewißheit über unser Schicksal. Es wäre unsere letzte Nacht an Bord gewesen, hätten wir unseren Kurs beibehalten dürfen. Das traditionelle „Kapitänsessen" an Bord hatte besonders gute Dinge auf die Tafel gezaubert und jedem eine kleine Flagge in den Farben seines Landes beschert. Die Stewards hatten alles schon vorbereitet, und ich fand in meiner Serviette ein hübsches kleines Sternenbanner, das ich als Andenken aufhebe. — Ich vermute, daß kaum jemand in dieser Nacht geschlafen hat. Einige der deutschen Damen weinten bitterlich, was mir sehr leid tat."

Den Montag über mußte das Schiff in Stornoway liegen bleiben. ohne daß sich irgend etwas ereignete. In dem erwähnten „Brief" an seine Schwester beschreibt Casement die sich steigernde Panikstimmung an Bord des Dampfers. Im Laufe des Tages wurde ein anderes norwegisches Schiff aufgebracht und durfte — von neiderfüllten Blicken von Bord des „Oskar II" verfolgt, bald darauf wieder auslaufen. Mittags kam endlich der Offizier der „Hibernia" von Land zurück und gab Anordnung, daß sechs an Bord befindliche

Deutsche sofort als Gefangene zu erklären

seien. Zwei davon waren als blinde Passagiere gefahren, zwei andere waren Besatzungsmitglieder, nämlich der zweite Koch und der Kapellmeister der Schiffskapelle. Gegen drei Uhr berichtete Christensen Casement, daß man weiterfahren dürfe. Casement begab sich sofort an Deck, während gerade die Maschinen wieder zu arbeiten begannen und das Schiff mit nördlichem Kurs dem offenen Meer zudampfte. Casement fiel eine Last vom Herzen. Frei fuhr er der Schlußlinie seiner großen Aufgabe entgegen.

(Fortsetzung folgt)



Eine Anhängerin der irischen Freiheitsbewegung wirbt für die irischen Freikorps.



75 irische Freiheitskämpfer sind von den Engländern festgesetzt worden. Das Volk verlangt die Freilassung.