Staats- und
Universitätsbibliothek
Bremen

Staats- und Universitätsbibliothek Bremen

Digitale Sammlungen

31.08.1938 (Nr. 239)

Visual Library

Erscheint 7mal wöchentlich
Monatsbezug RM 2,30 einschl. Zustellgebühr; Postbezugspreis monatl. 2,30 RM (einschl. 51,80 Rpf Postzeitungsgebühr) zuzügl. 42 Rpf Bestellgeld. Bezugspreis ist im voraus zahlbar. Postscheck: Hamburg 17272. Eine Behinderung der Lieferung rechtfertigt keinen Anspruch auf Rückzahlung des Bezugspreises. Verlag: NS.-Gauverlag Weser-Ems GmbH., Bremen. Geeren 6-8. Fernspr.: 5 41 21, Nachtr. u. Sonntg. 5 11 15. Sprechz.: Verlag: werktl. 12—13 Uhr; Schriftleitung: Dienstag und Freitag 12½—13½ Uhr.

Bremer Zeitung

Anzeigen-Grundpreise:
Die 22-mm-Zeile im Anzeigenteil 13 Rpf, die 78-mm-Zeile im Textteil 75 Rpf. Ermäßigte Grundpreise (für kleine, Familienanzeigen u. a.) sowie sonstige Bedingungen Preisliste 7 (Nachlaßstaffel C). Für Anzeigen durch den Fernsprecher keine Gewähr. Annahmeschluß 16 Uhr. Geschäftsstellen: In Bremen: Geeren 6—8, Fernspr. Nr. 5 41 21, Nachtruf und sonntags: Fernspr. Nr. 5 11 15; Oberstr. 86, Fernspr. Nr. 5 41 21. In Oldenburg, Staustraße 21, Fernspr. Nr. 36 09. In Syke, Mühlendamm Nr. 2.

Parteiamtliche Tageszeitung der Nationalsozialisten Bremens
Das Amtsblatt des Regierenden Bürgermeisters der Freien Hansestadt Bremen
Amtliches Verkündungsblatt des Reichsstatthalters in Oldenburg und Bremen

Nr. 239 / 8. Jahrgang — Mittwoch, 31. August 1938 — Einzelpreis 15 Rpf.

Postsparkasse im ganzen Reich

Ein Erlaß des Führers und Reichskanzlers

Postspareinlagen werden mit 3 v. H. verzinst / Freizügigkeit des Postsparbuches
Vorteilhafte Regelung für den innerdeutschen Reiseverkehr

Berlin, 31. August

Im Reichsgesetzblatt Nr. 134 vom 30. August 1938 wird ein Erlaß des Führers und Reichskanzlers vom 26. August 1938 zur Regelung des Postsparkassenwesens im Deutschen Reich veröffentlicht.

Bereits im Erlaß vom 19. März 1938 hatte der Führer und Reichskanzler das seit 1883 in Wien bestehende Postsparkassenamt in die Deutsche Reichspost eingegliedert. Durch den neuesten Erlaß des Führers und Reichskanzlers wird eine Einrichtung des Landes Oesterreich auf das ganze Reich ausgedehnt, die sich als eine der sozialsten Einrichtungen nicht nur bei der Bevölkerung Oesterreichs größter Beliebtheit erfreute, sondern auch für die österreichische Wirtschaft segensreich gewirkt hat. Sie galt in der ganzen Welt als mustergültig.

Durch den Postsparkassendienst der Deutschen Reichspost werden im Altreich mehr als 47 000 Aemter und Amtsstellen der Deutschen Reichspost, und zwar etwa 3000 Postämter, 2000 Zweigpostämter, 10 000 Postagenturen, 26 000 Poststellen und 6000 Posthilfsstellen dem Spargedanken nutzbar gemacht werden. Hinzu kommt ein Heer von 26 000 Poststellen, die ebenfalls Spareinlagen annehmen und Rückzahlungen leisten werden.

Die Spareinlagen werden mit 3 v. H. verzinst, das Postsparbuch wird völlig freizügig sein. Einlagen auf das Postsparbuch werden innerhalb des ganzen Reichsgebietes von allen Aemtern und Amtsstellen der Deutschen Reichspost angenommen, gleichgültig, an welchem Ort das Postsparbuch ausgestellt worden ist. Auch Abhebungen können bei jedem beliebigen Amt vorgenommen werden, bei Abhebungen bis 100 RM. sogar ohne vorherige Kündigung, ein Vorteil, der vor allem für den innerdeutschen Reiseverkehr von erheblicher Bedeutung sein wird.

Der Postsparkassendienst wird durch das Postsparkassengeheimnis unter dem besonderen Schutz des Reiches stehen. Im Reichspostministerium wird zur Zeit mit Beschleunigung eine Postsparkassenordnung ausgearbeitet, um nach dem Willen des Führers die Vorteile des Postsparkassendienstes möglichst bald dem gesamten deutschen Volk zugänglich zu machen.

Neuer deutscher Protestschritt in Prag

Gegen die wiederholte tschechische Beschimpfung deutscher Soldatenehre

Prag, 31. August.

Der deutsche Geschäftsträger in Prag hat wegen der erneuten unerhörten Beleidigungen des in Mährisch-Ostrau erscheinenden Hetzblattes „Moravskoslezsky Denik", gerichtet gegen die alte deutsche Armee, einen weiteren Protestschritt bei der tschechischen Regierung unternommen. Der Geschäftsträger des Deutschen Reiches hat dabei zum Ausdruck gebracht, daß es sich bei den Veröffentlichungen der genannten Zeitung um eine planmäßige Hetzkampagne gegen das Deutsche Reich handele.

Die Tatsache, daß hier ein auf Lügen und Gehässigkeit aufgebautes System vorliegt, wird auch dadurch belegt, daß die in Olmütz erscheinende Zeitung „Lozor" den Hetzartikel des „Moravskoslezsky Denik" vom 13. August nachgedruckt hat. Weiterhin muß festgestellt werden, daß die tschechischen Zensurbehörden, deren Wirkungsmöglichkeiten überall bestens bekannt sind, auch den neuen Artikel vom 24. August ohne Beanstandung erscheinen ließen. Dies ist um so erstaunlicher, als der deutsche Konsul in Brünn bereits am 17. August, also eine Woche vor dem Erscheinen des zweiten Artikels, die Aufmerksamkeit des höheren Landesamtes in Brünn auf die hetzerische Schreibweise der genannten Zeitung lenkte.

Der deutsche Geschäftsträger hat der Erwartung Ausdruck gegeben, daß seitens der Regierung gegen die Zeitungen „Moravskoslezsky Denik" und „Lozor" unverzüglich mit nachdrücklichen Mitteln eingeschritten und den verantwortlichen Personen eine Fortsetzung ihrer verleumderischen und vergiftenden Hetze gegen das Deutschtum unmöglich gemacht wird.

Nachdem das tschechische Blatt bereits in einem ersten Artikel die deutschen Soldaten des Weltkrieges als Banditen, Brandstifter, Massenmörder und Frauenschänder hingestellt hatte, ohne daß die tschechischen Behörden gegen diese maßlose Beschimpfung der deutschen Nation eingeschritten wären, durfte sich das Blatt den Mut nehmen, erneut in einem Aufsatz unter der Schlagzeile: „Hunnenmilitär" die Ehre der deutschen Armee in den Schmutz zu ziehen. Wenn der deutsche Gesandte in seinem zweiten Protest energische Gegenmaßnahmen der tschechischen Behörden und eine Zurechtweisung der verantwortlichen Schriftleiter gefordert hat, dann ist diese Forderung angesichts der beispiellosen und systematischen Hetze dieses Blattes vollauf berechtigt. Man muß erwarten, daß die tschechische Regierung, die nur allzu oft ihren angeblichen „guten Willen zur Verständigung" betonte, den tatsächlichen Beweis dieses Willens erbringt, indem sie Vorsorge trifft, daß derartige unentschuldbare Entgleisungen in Zukunft nicht mehr vorkommen. Sollte die Prager Regierung sich nicht zu sauberer zwischenstaatlicher Korrektheit bekennen, dann wird man zur Kenntnis nehmen müssen, daß auch in diesem Falle für die Herren in Prag höher als die politische Vernunft und die Achtung vor der Ehre des deutschen Volkes jener blinde Haß gegen alles Deutsche gestanden hat, der sich bereits zwei Jahrzehnte gegen 3,5 Millionen Sudetendeutsche entlädt.

Seltsame Propheten

Frankreichs und Italiens Eingeborenenpolitik

R. Mü. Wieder sind „prophetische Stimmen" laut geworden. Mit dem Brustton der Ueberzeugung bringen sie diesmal, der Abwechslung halber, von Paris nach Rom. Es geht um die faschistische Rassenpolitik, die gewisse französische Hellseher mit ängstlichen Mienen nicht etwa nach Marokko, Algerien und Tunis, sondern überraschenderweise nach Italienisch-Nordafrika blicken läßt. Die „Sorge" jener westlichen Demokraten verdichtet sich zu der eindringlichen Vorhersage der Pariser Presse, die Rassenpolitik des italienischen Imperiums werde die gesamte Welt des Islams gegen das faschistische Regime zum Einsatz bringen. Dieser neueste jüdisch-marxistische Dreh fordert zu einer vergleichenden Betrachtung der wirklichen Lage in den französischen und den italienischen Teilen Nordafrikas heraus, um so mehr, als sich mit der Anwendung zweier so grundverschiedener Kolonisationssysteme, wie sie die französische und die faschistische Eingeborenenpolitik darstellen, auf dem Boden des schwarzen Erdteils Entscheidungen weltgeschichtlicher Bedeutung vorbereiten.

Die rassenmäßige Einstellung des faschistischen Italiens auf kolonisatorischem Gebiet, um von ihr zunächst zu sprechen, hängt mit der kürzlich offiziös begründeten Erkenntnis zusammen, daß die Mittelmeervölker Europas von den Mittelmeervölkern Afrikas scharf zu unterscheiden sind. Alle Theorien, die eine Zusammengehörigkeit der „Mittelmeerrasse" mit den Semiten und Hamiten zu konstruieren versuchen, werden am Tiber mit Recht kompromißlos abgelehnt. Aus der fundamentalen Tatsache des Bestehens einer in sich geschlossenen italienischen Rasse wird die biologisch-praktische Folgerung gezogen, daß in den Kolonien des neuen Imperiums (wie auch im Mutterland) zur Erhaltung der Blutsreinheit und der seelischen Werte des italienischen Volkes eine Rassenmischung unter allen Umständen zu unterbinden ist. Uebrigens hatte die italienische Regierung schon vor der Eroberung Abessiniens die Scheidung zwischen Schwarz und Weiß als eine Selbstverständlichkeit angesehen, und eine große römische Zeitung betonte damals weitschauend und zielsicher: „Das faschistische Imperium darf kein Imperium von Mulatten werden!"

In vollendetem Gegensatz hierzu steht die amtliche französische Eingeborenenpolitik, besonders nachdem sie unter dem „Volksfront"-Regime sozusagen ihre klassische Form erhalten hat. Man huldigt in Paris mehr als je der Assimilationstheorie, meint also, daß eine kulturelle und blutsmäßige Verschmelzung der unterworfenen Kolonialvölker mit der „Mutternation" außerordentlich erstrebenswert sei. Statt Rassentrennung wurde jedenfalls das „Recht" zur Rassenmischung proklamiert, und die Praxis der Mischehe in den letzten Jahren entsprechenden Jugendherbergen.

Japanische Kommission im Nordseegau

NSG. **Oldenburg**, 31. August.

Das Deutsche Jugendherbergswerk, das mit seinen in der Welt unerreichten Einrichtungen schon vielen Nationen Musterbeispiel war, führt in diesen Tagen wieder eine ausländische Kommission durch ihre Häuser. Diesmal sind es hohe Vertreter des mit uns befreundeten Japans, dessen Haradagesellschaft — eine Wohltätigkeitseinrichtung — einen größeren Betrag für die Errichtung neuer Jugendherbergen gestiftet hat. An der Reise der Kommission nehmen u. a. der Leiter der Japanisch-Deutschen Medizinischen Gesellschaft, Dr. Ishibashi, und der Vizepräsident der Haradagesellschaft, Tetsuo Hisada jr., teil.

Das nordwestdeutsche Jugendherbergswerk, der Landesverband Unterweser-Ems, empfängt die Gäste am Mittwoch in Rotenburg i. H. und besucht von hier aus mit der Kommission eine Reihe der in den letzten Jahren erbauten und der Kulturforderung der Hitlerjugend

Dorf von Tschechen regelrecht belagert

Unerhörter Terror in Gabersdorf bei Trautenau — Gendarmerie machtlos — Zwei Sudetendeutsche durch Messerstiche verletzt

Trautenau, 31. August

Unerhörte Vorfälle, die abermals ein grelles Schlaglicht auf die tschechischen Terrormethoden werfen, spielten sich seit Sonntag in dem sudetendeutschen Gabersdorf bei Trautenau ab. Ortsfremde Tschechen, die zu öffentlichen Bauten dort eingesetzt sind, haben Gabersdorf vollständig unter Terror gesetzt. Am Sonntagabend drangen die Tschechen in das Gasthaus Stump, dessen Inhaber Ortsleiter der SdP. ist, ein und zertrümmerten die Gasthauseinrichtung. Am Montag kamen die Tschechen wieder, zertrümmerten die Fensterscheiben des Gasthauses und begannen mit einer regelrechten Belagerung des ganzen Dorfes. Sie stellten sich in den Straßen des Ortes auf und ließen niemanden hindurch.

Die Gendarmerie war zu schwach, um die Uebergriffe verhindern zu können, sie forderte daher militärische Hilfe an. Die Feuerwehr wurde alarmiert und ging mit Wasser gegen die tschechischen Terrorristen vor. Dies war jedoch der Gendarmerie wiederum nicht recht, sie unterjagte die weitere Tätigkeit der Feuerwehr mit dem Hinweis, daß dadurch „die Tschechen nur noch mehr gereizt würden". Erst kurz vor Mitternacht verließen die Tschechen den Ort unter wüsten Schimpfereien und Beleidigungen der Sudetendeutschen. Das von der Gendarmerie angeforderte Militär ist zur Zeit noch nicht eingetroffen.

Als Opfer des Tschechen-Terrors sind in Gabersdorf u. a. auch zwei durch Messerstiche schwerverletzte Sudetendeutsche zu beklagen. Der Bevölkerung hat sich eine verständlich starke Erregung bemächtigt, zumal damit gerechnet werden muß, daß die Tschechen ihre Terroraktionen fortsetzen werden.

Nur der Disziplin der sudetendeutschen Bevölkerung und dem Eingreifen des sudetendeutschen Abgeordneten Kellner ist es zu danken, daß es bisher noch zu keinen ernsteren Auseinandersetzungen gekommen ist, obwohl die Geduld und Disziplin der Sudetendeutschen im Falle Gabersdorf wahrlich auf die härteste Probe gestellt wird.

Jetzt hat die Gendarmerie, die den tschechischen Terrorakten nicht gewachsen ist, die Zugänge der Ortschaft Gabersdorf besetzt. Der Abgeordnete Kellner hat sich sofort mit den zuständigen tschechischen Stellen in Verbindung gesetzt und mit dem Büro Runcimans gesprochen. Falls nicht die Staatsgewalt umgehend in Gabersdorf mit aller Energie durchgreift, werden neue Gewalttätigkeiten der ortsfremden Tschechen befürchtet.

Am Dienstagvormittag weilte der englische Sonderbeauftragte Sutten-Pratt in Gabersdorf, um sich über die von den Tschechen herbeigeführten Zwischenfälle zu orientieren. Anschließend besuchte der englische Beauftragte den Abgeordneten Dr. Köllner in Trautenau wo er gleichfalls mit Senator Reil, Bürgermeister Streitenberger und mit den Amtswaltern der Sudetendeutschen Partei eine einstündige Unterredung hatte.



Vor dem Reichsparteitag. Diesen weihevollen Anblick wird auch in diesem Jahre wieder die nächtliche Zeppelinwiese bieten. (Presse-Hoffmann)

Unser Tagesspiegel

Ueber Kanton kam es zu einer folgenschweren Luftschlacht.

Die Verluste der spanischen Roten während der letzten Kämpfe gehen ins Unermeßliche.

In Palästina machen arabische Freischärler den englischen Behörden schwer zu schaffen.

In Prag erfolgte ein neuer deutscher Protestschritt gegen die tschechische Beschimpfung deutscher Soldatenehre.

Das sudetendeutsche Gabersdorf bei Trautenau wird von den Tschechen in unerhörtester Weise terrorisiert.

In London trat hinsichtlich der sudetendeutschen Frage eine Beruhigung ein.

Ein Erlaß des Führers und Reichskanzlers führt die Postsparkasse auch im Altreich ein.

Die neuesten Ziffern über den Arbeitseinsatz beweisen die außerordentlich lebhafte Wirtschaftstätigkeit in Deutschland.

Heute spricht Gauleiter Bürckel in Stuttgart über die nationalsozialistische Aufbauarbeit in der Ostmark.

Im Ruhrgebiet und in Württemberg richteten Unwetter schwere Schäden an.

Die 14 japanischen Journalisten, die als Gäste der Reichsregierung Deutschland besuchen, trafen in Bremen ein.

Heute ist der letzte Tag zur Ablieferung der Goldmünzen.

Im September wird im gesamten Reichsgebiet eine Obstbaumzählung durchgeführt.

die allgemeine „Verbrüderung“ angeblich zwangsläufig einen einheitlichen Willen aller „Glieder der großen französischen Familie“ zu erzeugen. So verlangt es auch jetzt wieder das Rezept der Pariser Kolonialpolitiker.

Sehen wir uns nach dieser Gegenüberstellung der italienischen und französischen Kolonialmethoden vor allem ihre Auswirkungen, soweit sie schon in der Gegenwart zu beobachten sind, etwas näher an! In Aethiopien sind die Eingeborenen im Anschluß an die Durchführung der italienischen Verwaltungsmaßnahmen in erstaunlich kurzer Frist in den gleichen Befriedungsprozeß einbezogen worden, der die Gesamtlage in Tripolitanien, Erytrea und Italienisch-Somaliland seit langem kennzeichnet. Das Bestreben der Faschisten, die Völker des italienischen Imperiums in ihrer Eigenart zu erhalten, ist in Verbindung mit der Anweisung, der Teilnahme Eingeborener am kulturellen Fortschritt nicht historische Sitten oder sonstige Aeußerungen angestammter Lebensart zu opfern, auf arabischer Seite lebhaft begrüßt worden. Aus berufenem Munde erfolgte erst kürzlich das offene Eingeständnis, die allgemeine wirtschaftliche und kulturelle Situation der Mohammedaner in der Welt wäre unvergleichlich besser, wenn überall die Bedingungen herrschten, die das arabische Element in den italienischen Kolonien vorfände. Dieses umfassende Urteil bestätigt die Erfolge der italienischen Kolonialpolitik nachdrücklichst.

Und wie liegen die Dinge in Französisch-Nordafrika? Wie denken dort die Eingeborenen über die vom „gallischen Genius“ eingeleitete Beseitigung der Rassenschranken? Lassen wir hierauf die algerischen Vertreter der islamitischen Gelehrsamkeit antworten! Vor nicht sehr langer Zeit erklärten sie in aller Oeffentlichkeit: „Wir sprechen im Namen eines großen Teiles der Eingeborenen, wir sprechen im Namen der Mehrheit. Wir sagen den Eingeborenen, die sich als Franzosen ausgeben: ihr seid nicht unsere Vertreter. Die eingeborene Bevölkerung kann nicht französisch sein, will nicht französisch sein!“ Auch sonst ist der Welt mehrmals eindrücklich demonstriert worden, daß die Araber und andere nordafrikanische Völker gar nicht daran denken, ihre Wesensart der „französischen Zivilisation“ zu opfern. Nur kleine Gruppen profitlüsterner Außenseiter, die den Mißerfolg der Pariser Anbiederungspolitik jedoch nicht im geringsten verschleiern können, werden „angeglichen“! Die Masse der Eingeborenen aber verharrt in Abwehrstellung. In erster Linie schützen die Umworbenen die Interessen ihrer eigenen Stammesgenossen, die Interessen der Angehörigen ihrer Religion! Es ist noch nicht sehr lange her, da stürmten in Algerien in französischen Diensten stehende arabische Truppen eine Polizeistelle, weil von dort aus ein Mohammedaner verhaftet werden sollte. Auch die heftige Revolte mohammedanischer Mannschaften in Tunis gegen ihre „wesensgleichen“ französischen Offiziere ist noch in frischer Erinnerung. So kraß treten die Mißerfolge jener (allen biologischen Gesetzen hohnlachenden) Angleichungsbemühungen hervor, daß in Tunis die aus anderen Kolonialgebieten Frankreichs herbeigeschafften Truppen Gewehr bei Fuß bleiben müssen, um neue Revolten im Keime ersticken zu können. In weit erschreckenden Maße die Volksfrontideologie schließlich dem zersetzenden und aufputschenden Bolschewismus in Französisch-Nordafrika Einlaß verschaffte, weiß heute sogar der Pariser Zeitungsleser.

Unter diesen Umständen ausgerechnet vor der aufbauenden kolonialen Rassenpolitik Italiens zu warnen, wie es die falschen Propheten an der Seine tun, heißt: sich dem Gelächter der ganzen Welt preisgeben.

Schwere Kämpfe in Spanien

Riesige Verluste der Roten — Die Zermürbungstaktik Francos

Bilbao, 31. August.

Die Spanien-Kämpfe der letzten Woche haben sich in dem gleichen Gebiet abgespielt, in dem seit Monatsfrist der Krieg tobt, nämlich im Ebro-Bogen und in der Provinz Estremadura. Die Schlacht im Ebro-Bogen kann als eine der härtesten des spanischen Krieges gelten. Die über den Fluß vorgedrungenen Bolschewisten befinden sich in verzweifelter Gegenwehr gegen die Angriffe der Truppen Francos. Die Ueberlegenheit der Nationalen ist deutlich erschüttert aus den riesigen Verlusten des Feindes. Franco scheint diese Schlacht zur Zermürbung des Gegners auszunutzen, indem er auf einen gebietsmäßigen Gewinn verzichtet und seine eigenen Kräfte schont. Dennoch haben die Nationalen bei ihren Angriffen in erbitterten Nahkämpfen wichtige bolschewistische Stellungen genommen. Die Verluste des Feindes sind außerordentlich hoch. Mehrere tausend Tote wurden durch die nationalen Truppen auf dem von ihnen genommenen Gelände bestattet. Die Zahl der Gefangenen beträgt etwa 4700. An Kriegsbeute sind zu verzeichnen 82 Maschinengewehre, drei Tanks und vieles andere. Im Luftkampf wurden 48 bolschewistische Flugzeuge abgeschossen und weitere fünf durch Flak.

An der Estremadura- bzw. der Toledo-Front hat die Armee des Generals Saliquet auf breiter Front die Stellungen der Bolschewisten durchbrochen. Die Operation ging aus vom Abschnitt Puente Arzobispo. Ihr erstes Ergebnis war die Besetzung von 15 Ortschaften und von 850 Quadratkilometer Gelände. 1500 Gefangene und wichtige Verkehrswege gelangten in nationalen Besitz. Um das weitere Vordringen der Nationalen zu stoppen, setzten die Bolschewisten am Azuzar-Fluß eine Gegenoffensive an. Trotz stärksten Einsatzes von Menschen und Material gelang ihnen nur ein verhältnismäßig geringer Vorstoß von etwa 5 Kilometer Tiefe, wobei sie jedoch äußerst starke Verluste erlitten. Obwohl die Nationalen nicht einmal neue Reserven einsetzten, kam der rote Vorstoß bereits zum Stillstand. Infolge der riesigen Verluste in den letzten Tagen ließen die feindlichen Angriffe am Azuzar-Fluß im Laufe des Montags nach, und am Nachmittag trat hier sogar völlige Ruhe ein.

Zusammengebrochen

Bilbao, 31. August

An der Estremadura-Front ist die Lage im Abschnitt Zujar seit Dienstag völlig verändert. Die Roten haben überraschend ihre vor drei Tagen begonnene Campsino-Brigaden aus der Front herangezogen werden; sie sollen in Barcelona neu aufgefüllt werden. Ueberläufer an dieser Front berichten entsetzt über die Wirkung des Feuers der nationalen Artillerie. Das Zurückgehen der roten Truppen wobei, wie üblich, durch rückwärts aufgebaute Maschinengewehre verhindert. Ueber die Verluste auf roter Seite wurde bekannt, daß von der 3. roten Division lediglich ein Drittel übrig geblieben sei; ferner sei die 16. Division völlig aufgerieben worden.

Was sagt der Quai d'Orsay dazu?

Hochbetrieb bei der Werbestelle für Sowjetspanien in Perpignan

Bilbao, 31. August.

Zahlreiche aus Perpignan eingelaufene Nachrichten besagen, daß auf dem dortigen Werbebüro für das sowjetspanische Heer zur Zeit Hochbetrieb herrsche. Die Werbung wird in aller Oeffentlichkeit durchgeführt von der „Gesellschaft der Freunde von Spanienfreiwilligen“. Der Vorsitzende dieser samosen Organisation, die sich um die Nichteinmischungsverpflichtungen der französischen Regierung in keiner Weise kümmert, ist der berüchtigte französische Kommunist Andre Marty, der „Schlächter“ der Internationalen Brigaden in Sowjetspanien. Die Gesellschaft unterhält in der Rue de la Boetie 83 in Paris ein Werbebüro.

Ministerrat in Paris

Bonnet berichtet über die außenpolitische Lage — Regelung der Überstundenfrage

Paris, 31. August

Der Pariser Ministerrat ist am Dienstagnormittag unter dem Vorsitz des Präsidenten der Republik zu einer dreistündigen Sitzung zusammengetreten. Der amtlichen Mitteilung zufolge hat Außenminister Bonnet einen ausführlichen außenpolitischen Bericht gegeben, der sich auf die Ereignisse im Fernen Osten, den Krieg in Spanien, die französisch-italienischen Beziehungen und das tschecho-slowakische Problem bezog. Der Ministerrat hat die Ausführungen Bonnets und die von ihm formulierten Richtlinien der französischen Politik wie die diesbezüglichen Weisungen an die französischen Vertretungen im Auslande gutgeheißen.

Nach einem Gesamtbericht des Ministerpräsidenten Daladier über die wirtschaftliche Lage, die sozialen Probleme und ihre engen Wechselbeziehungen mit der Landesverteidigung, die dringende Maßnahmen zur Steigerung der Produktion erheische, hat der Arbeitsminister dem Präsidenten der Republik eine von allen Regierungsmitgliedern gegengezeichnete Verordnung über die Möglichkeiten von Ueberstunden, im Rahmen der gesetzlich verankerten 40-Stunden-Woche zur Unterzeichnung vorgelegt.

In diesem Zusammenhang ist eine Erhöhung der Arbeitszeit bis zu 100 Stunden im Jahr vorgesehen. Es ist jedoch festgelegt worden, daß die Ueberstunden nur in dem Maße verlangt werden dürfen, wie die arbeitslosen Facharbeiter den Arbeiten nicht gerecht werden. Die Regierung verzichtet dabei nicht auf das Recht, die Zahl der Ueberstunden für die Arbeiten festzulegen, die im Interesse der Landesverteidigung verrichtet werden. Der Ministerrat, der die Vorschläge des Arbeitsministers einstimmig gebilligt hat, hat beschlossen, der Kammer einen entsprechenden Gesetzesvorschlag zu unterbreiten.

Finanzminister Marchandeau berichtete über die finanzielle Lage und die notwendigen Maßnahmen für die Wiedergesundung der Finanzen, die im Laufe der kommenden Ministerbesprechungen beraten werden sollen.

Amerikas Interesse

Außenminister Hull informiert Präsident Roosevelt

Washington, 31. August.

Der amerikanische Präsident Roosevelt kehrte am Dienstag nach Washington zurück und berief sofort Außenminister Hull zu sich, der ihm Bericht erstattete über die neueste Entwicklung der politischen Lage in Europa und im Fernen Osten. Anschließend hatte Außenminister Hull eine längere Konferenz mit seinen Sachbearbeitern, in deren Verlauf offenbar Richtlinien für Anweisungen an die Vertretungen der Vereinigten Staaten in den einzelnen Ländern ausgearbeitet wurden.

Gedenkfeier für Johann Philipp Palm. In der Geburtsstadt des Führers fand eine Gedenkfeier für den Freiheitshelden Philipp Palm statt, der am 26. August 1806 wegen seiner mannhaft deutschen Haltung von französischen Soldaten in Braunau am Inn erschossen wurde. Vor dem Denkmal des mutigen Streiters wurden Kränze niedergelegt.

London und die sudetendeutsche Frage

Dreistündiger Ministerrat im Hause Downing Street 10

(Drahtbericht unseres Londoner Vertreters)

London, 31. August

Die von der britischen Oeffentlichkeit mit großer Spannung erwartete Ministerkonferenz über die tschecho-slowakische Frage, an der von 22 Kabinettsmitgliedern 18 Minister teilnahmen, dauerte fast drei Stunden.

Vor dem Hause Downing Street 10 hatte sich eine riesige Menschenmenge eingefunden, die trotz des strömenden Regens bis zum Ende des Ministerrates ausharrte. Folgendes Kommuniqué wurde nach der Konferenz herausgegeben:

„Der Minister des Aeußeren erstattete einen eingehenden Bericht über die internationale Lage. Am Schluß der Konferenz sprachen die Minister ihr volles Einverständnis mit der bereits unternommenen Aktion und mit der in Zukunft zu verfolgenden Politik aus.“

Wie hierzu ergänzend bemerkt wird, ist vorläufig eine weitere Ministersitzung nicht anberaumt worden. Die Minister werden aber in erreichbarer Nähe Londons bleiben. Ministerpräsident Chamberlain hat sich am Dienstagabend zum König nach Schloß Balmoral begeben, wo er sich mehrere Tage aufhalten wird. Sir John Simon ist bereits nach Schottland abgereist. Man glaubt in politischen Kreisen daraus den Schluß ziehen zu können, daß sich die politische Lage entspannt habe und nicht so schwarz aussehe, wie sie von einer gewissen Presse dargestellt wurde.

Das Foreign Office stand am Mittwoch im Zeichen einer regen Aktivität. Folgende Persönlichkeiten sprachen im Laufe des Nachmittags vor: der britische Botschafter in Berlin, der Innenminister, der amerikanische und der französische Botschafter. In maßgebenden Londoner politischen Kreisen rechnet man damit, daß die britische Regierung in der nächsten Zeit an die Reichsregierung herantreten werde, um zum Ausdruck zu bringen, daß England eine freundschaftliche Lösung der sudetendeutschen Frage wünsche. Es ist sehr wahrscheinlich, daß der britische Botschafter in Berlin die Mitteilung seiner Regierung bereits Ende dieser Woche der Reichsregierung überbringen wird. Im übrigen wird darauf hingewiesen, daß das britische Kabinett keinerlei „Sofortmaßnahmen“ für erforderlich gehalten hat. Gut unterrichtete Kreise wollen das darauf zurückführen, daß in den letzten 24 Stunden Berichte Runcimans aus Prag vorliegen, auf den insbesondere Henleins Haltung Eindruck gemacht habe. Man setzt daher große Hoffnungen darauf, daß die letzten tschechischen Vorschläge (die bisher noch nicht bekannt sind. Die Schriftleitung) doch noch einen Ansatzpunkt für eine Einigung ergeben werden. Starke Beachtung hat es gefunden, daß der tschechische Gesandte in London, Masaryk, Außenminister Lord Halifax aufsuchte, um von diesem über die Ergebnisse der Ministerbesprechung unterrichtet zu werden.

Appell an Prag

London, 31. August.

Reuter berichtet: „Das heutige Kommuniqué sprach von den früheren Handlungen der britischen Regierung und ihrer künftigen Politik. Hierzu wird von autoritativer Seite zur Erläuterung erklärt, daß die britische Regierung nunmehr alle Anstrengungen darauf richtet, um den Bemühungen um die Herbeiführung einer friedlichen Lösung in der Tschecho-Slowakei zum Erfolg zu verhelfen, solange als in der Tschecho-Slowakei selbst — sozusagen als britischer Beitrag — Lord Runciman sein Bestes als Vermittler tut, um beide Seiten in gleicher Weise zu beeinflussen.

Die britische Regierung, so heißt es weiter, glaube, daß eine solche Chance von zwei Faktoren abhänge. Und zwar seien dies: Umfang und Realität der Konzessionen, die die tschechische Regierung zu machen bereit ist, und Umfang und Natur des Einflusses, der von außerhalb auf die Sudetendeutschen ausgeübt werde; ferner hänge die Chance von dem Geist ab, in dem die Sudetendeutschen auf die tschechischen Vorschläge eingehen.

Nach scharfer Ablehnung einer Steigerung der Spannung wird mit Befriedigung festgestellt, daß der Befehl zur Selbstverteidigung an die Sudetendeutschen in keiner Weise ihre Disziplin beeinträchtigt hat. „Was die tschechische Seite anbetrifft, wird zuversichtlich erwartet, daß die Prager Regierung alles in ihrer Macht stehende tun wird, um Zwischenfälle zu vermeiden, und daß sie etwaigen Unruhen unparteiisch gegenübertreten wird.“

Kundt bei Benesch

Will Prag die Zwischenfälle eindämmen?

Prag, 31. August

Gestern vormittag fand in Prag eine Ministerratssitzung statt, in der jedoch nicht über die von der Regierung angeblich beabsichtigte neue Verhandlungsgrundlage beraten wurde, sondern über die politische Lage im allgemeinen. Besonders standen Maßnahmen zur Eindämmung der Zwischenfälle zur Aussprache. Der Ministerrat wird heute fortgesetzt. Im Laufe des Nachmittags wurde eine Reihe von Ministern vom Staatspräsidenten empfangen. Es erregte in politischen Kreisen Aufmerksamkeit, daß der Staatspräsident auch den Leiter der Verhandlungsdelegation der Sudetendeutschen Partei, Abg. Kundt, und das Mitglied des Führungsrates der Sudetendeutschen Partei, Dr. Sebekowski, zu einer 2½stündigen ausführlichen Aussprache über die laufenden politischen Tagesfragen empfangen hat.

Wann hört das endlich auf?

Prag, 31. August.

Drei sudetendeutsche Jungturner namens Erich Mather, Gerald Nitsche und Wilhelm Nitsche aus Freudenthal wurden auf einer Radtour bei der Ortschaft Busau von den drei Insassen eines Lastautos, das ihnen entgegenkam, in tschechischer Sprache aufgefordert, stehen zu bleiben. Als die drei Radler, die nur Turnerkluft trugen, keine Folge leisteten, um sattsam bekannten Pöbeleien aus dem Wege zu gehen, machte das Auto halt, kehrte um und verfolgte die drei Sudetendeutschen. Den Tschechen gelang es, einen der Radler, Erich Mather, durch Vorsahren anzuhalten. Der Wagenlenker und der Mitfahrer fielen über ihn her, rissen ihm das Turnerhemd vom Leibe, schlugen ihn ins Gesicht und drohten dabei: „Denkt ihr, ihr seid in Deutschland?“ Der dritte Tscheche blieb inzwischen lachend im Auto sitzen. Als die Rohlinge schließlich von Mather abgelassen hatten, fuhr dieser nach Mistik zurück und erstattete Anzeige.

Rom brandmarkt Prager Terror

Scharfe Kritik an der britischen Haltung — Heute Duce-Rede

(Drahtbericht unseres Vertreters in Rom)

Rom, 31. August.

In amtlichen italienischen Kreisen gibt man deutlich zu verstehen, daß Italien den berechtigten Forderungen der Nationalitäten in der Tschecho-Slowakei, insbesondere der Sudetendeutschen, das größte Verständnis entgegenbringe. In diesem Zusammenhang betont man, daß das tschechisch-sowjetrussische Bündnis eine schwere Gefahr für den Frieden darstelle. Die tschechischen Gewaltaten gegen die wehrlose sudetendeutsche Bevölkerung, die von der Presse in großer Aufmachung gebracht werden, finden bei der italienischen Oeffentlichkeit schärfste Mißbilligung.

Die Haltung, die die englische Presse gegenüber der tschecho-slowakischen Frage einnimmt, wird von den italienischen Zeitungen einer scharfen Kritik unterzogen. Die „Tribuna“ schreibt u. a., wenn England sich mit dem tschechischen Problem beschäftigen wolle, so müsse es den Dingen auf den Grund gehen. Im anderen Falle verwandele sich die britische Mania, sich mit allem und jedem zu beschäftigen, ohne zu einem Ergebnis zu gelangen, in eine unerträgliche ewige Einmischung.

Wie verlautet, wird Mussolini am heutigen Mittwoch anläßlich der Grundsteinlegung für das neue Afrika-Ministerium eine große außenpolitische Rede halten, in der er zu den wichtigsten Problemen, die im Augenblick die europäische Politik bewegen, Stellung nehmen wird.

Schloß Bellevue wird Gästehaus

Umfangreiche Instandsetzungen und Erneuerungen in Arbeit

Berlin, 31. August

Der Führer und Reichskanzler hat zu Beginn dieses Jahres angeordnet, das Schloß Bellevue zu einem des Deutschen Reiches würdigen Gästehaus für Staatsbesuche und Kongresse umzubauen. Mit der Bearbeitung des Entwurfes und mit der Bauleitung wurde der Architekt Professor Paul Baumgarten in Charlottenburg beauftragt.

Nach dem vom Führer genehmigten Entwurf des Professors Baumgarten bleibt der alte Schloßbau in seiner Außenarchitektur erhalten. Die Vorderfront im Mittelbau erhält einen repräsentativen Eingang mit vorgelagerter Freitreppe. Im übrigen werden nur geringfügige bauliche Aenderungen, dafür aber umfangreiche Instandsetzungen und Erneuerungen erforderlich. An Stelle des abgebrochenen Marstallflügels wird ein Neubau errichtet, der, durch einen Verbindungsbau mit dem alten Schloßbau verbunden, sich harmonisch in den Rahmen des ganzen einfügt.

Das Innere des Schlosses erfährt eine weitgehende und umfangreiche Umgestaltung. Die für Repräsentationszwecke bestimmten Räume bleiben in ihrer alten Architektur erhalten. Im übrigen wird das Innere des Schlosses und seiner beiden Flügel, seinem Charakter angemessen, völlig umgebaut, um die würdige Unterbringung hoher Gäste mit größerer Begleitung zu ermöglichen. Auch der Verbindungsbau zum neuen Flügel wird für diesen Zweck voll ausgenutzt. Die Bauarbeiten haben bereits im Laufe des Sommers begonnen. Der Umbau soll im Frühjahr 1939 beendet sein.

Eine Tat der Freundschaft

Die ungarische Presse begrüßt den Reichsverweser

Budapest, 31. August.

Die ungarische Presse stellt in ihren Begrüßungsartikeln, die sie dem Reichsverweser anläßlich seiner Heimkehr widmet, einmütig fest, daß die Bekräftigung der Freundschaftsbande mit dem großen Nachbarn Ungarns einen wertvollen Beitrag zur europäischen Befriedung geliefert habe. Das Regierungsblatt „Függetlenség“ bemerkt, der Deutschlandbesuch habe nicht nur in seinem äußeren Rahmen, sondern auch in seinem herzlichen Verlauf der deutsch-ungarischen traditionellen Freundschaft im vollen Maße entsprochen. „Pester Lloyd“ meint, die Begeisterung und Liebe, mit denen das Staatsoberhaupt bei seiner Heimkehr gefeiert wurde, legten beredtes Zeugnis dafür ab, daß der Reichsverweser auf seiner Reise die Gefühle und Empfindungen des ganzen ungarischen Volkes vertreten habe. Nikolaus von Horthy habe, so schreibt der „Pesti Hirlap“, mit sachverständigen Augen die Schlagkraft der deutschen Wehrmacht und den friedlichen Aufbau des neuen Deutschlands bewundern können. Nach Horthys Heimkehr könne man feststellen, daß die Reise des Reichsverweisers nicht nur ein Triumphzug, sondern auch eine politische Tat gewesen sei. „Nemzeti Ujsag“ schreibt, das ungarische Volk sei grenzenlos glücklich, daß sein Reichsverweser draußen so wunderbar gefeiert wurde, denn seine Freude sei auch die Freude der ganzen Nation, und die Huldigungen, die ihm zuteil wurden, ließen die Herzen des ganzen ungarischen Volkes höherschlagen.

*

Ministerpräsident Imredy berichtete am Dienstagabend im Ministerrat über die Deutschlandreise des Reichsverweisers und seiner Begleitung, wobei er den herzlichen Empfang der ungarischen Gäste in Deutschland besonders hervorhob.

GPU.-Mord in Polen

Warschau, 31. August.

Eine furchtbare Mordtat ließen sich in Polen die Agenten Moskaus zuschulden kommen. Ein gewisser Rosental, der früher in den Diensten der Kominiern stand, hatte nach Verbüßung einer langen Freiheitsstrafe beschlossen, sich aus der Arbeit für die Kommunistische Partei zurückzuziehen. Während einer nächtlichen Eisenbahnreise ist er nun im seinem Abteil, in dem er allein fuhr, überfallen, erwürgt und aus dem fahrenden Zuge geworfen. Die Polizei versucht, der kommunistischen Verbrecher habhaft zu werden.

Polen entfernt sich von Genf

Warschau, 31. August.

Zu der viel erörterten Frage, ob Polen in der Genfer Liga verbleiben oder sie verlassen soll, nimmt der regierungsfreundliche „Kurjer Poranny“ erneut Stellung. Wenn sich die Genfer Liga, so betont das Blatt, in einen Block von Staaten umgestalten sollte, der die außerhalb der Liga stehenden Staaten bekämpft, dann würde Genf nicht im Dienste des Friedens, sondern des Krieges stehen. In einer solchen Organisation könne sich Polen angesichts seiner Friedenspolitik und in Verteidigung seiner Rechte und Interessen nicht befinden. Garantie für die Unabhängigkeit Polens seien die Vaterlandsliebe der polnischen Nation und seine eigene Stärke.

Arabische Freischärler legen den Verkehr lahm

Jerusalem, 31. August.

Von arabischen Freischärlern wurde am Dienstag das Stationsgebäude der Eisenbahnstation Battir in unmittelbarer Nähe von Jerusalem mit dem dazugehörigen Haus des Eisenbahninspektors in Brand gesteckt. Die Freischärler zerstörten gleichzeitig die Telefonleitungen.

In der Nähe von Tul-Karem explodierte unter einem Güterzug eine Mine, die offenbar im Laufe des Dienstag morgen von arabischen Freischärlern an den Schienen angebracht worden war. Die Lokomotive und drei Kohlenwagen und 13 Güterwagen entgleisten. Von dem begleitenden Personal wurde der Zugführer verwundet.

Auf der Straße von Nazareth nach Tiberias hielten bei dem Dorf Kana arabische Freischärler einen Omnibus an. Die beiden begleitenden Polizisten, ein Araber und ein Jude, wurden zunächst weggeführt. Nachdem die Freischärler die von den Polizisten bewachten Gewehre und die dazu gehörige Munition gefunden und übernommen hatten, erlaubten sie den Polizisten die Weiterfahrt. — In Nablus nahmen arabische Freischärler einem Bankboten 2250 Pfund ab. Die Täter konnten unerkannt entkommen.

Druck und Verlag „Bremer Zeitung“ NS.-Gauverlag Weser-Ems GmbH., Bremen. Verlagsdirektor Hugo Köhler. Hauptschriftleiter: Johann B. Dietrich; Stellvertreter: Wilhelm Adling; Chef vom Dienst: Rudolf Müller; Verantwortlich für Politik: Rudolf Müller; für Kulturpolitik und Unterhaltung: Bernhard Schmidt; für Wirtschaftspolitik, Handel und Schiffahrt: Dr. H. Heinrich Brinkmann; für Bremisches: Heinz Tischer; für Sport: Norddeutsche Rundschau (einschl. der Grafschaften Hoya und Diepholz) und Allgemeine Seite: Rudolf Meyer; für Bildredienst: Georg Schmidt; sämtlich in Bremen. Berliner Schriftltg.: Graf Reischach, Berlin SW 68, Charlottenstraße 82.

Unverlangt eingehende Beiträge ohne Rückporto werden nicht zurückgesandt.

Anzeigenleiter: Werner Freese; für den Inhalt der Anzeigen verantwortlich: Herbert Starke, beide in Bremen. — Gültig ab 15. Juni 1938 Preisliste Nr. 7.

Bremer Zeitung D.-A.: VII. 1938: 26 195
Ferner erscheinen im NS.-Gauverlag:
Oldenburgische Staatszeitung, Oldenburg 25 741
Ostfriesische Tageszeitung, Emden 20 014
Wilhelmshavener Kurier, Wilhelmshaven 11 398

Gesamt-Auflage: 122 236
Volkswirtschaft-Hauswirtschaft im Deutschen Frauenwerk

Rund um den Roland

Kamerad — wann und wo auch immer

Bremen, 31. August

Was es heißt, im Dienste wahrer Volksgemeinschaft und echter Kameradschaft zu stehen, das bewies in den Tagen der vergangenen Woche der Stützpunkt Maring-Noviand im Gau Koblenz-Trier-Birkenfeld der NSDAP. in geradezu ergreifender Weise. In der Nacht zum Montag, dem 22. August, verunglückte der in Bremen wohnhafte und bei der Focke-Wulf Flugzeugbau GmbH. in Arbeit stehende Parteigenosse Karl Heinz Walter auf der Strecke Noviand-Maring mit dem Motorrade tödlich. Die NSDAP. betrauert in dem Verstorbenen einen Angehörigen, der, stets im Dienste der nationalsozialistischen Bewegung, schon in der Kampfzeit als Meldefahrer der SA. in Wennigsen am Deister für die Idee des Führers begeistert eintrat. Der Stützpunkt Maring-Noviand der NSDAP. nahm sich nun des toten Parteigenossen in vorbildlicher Weise an, indem er ihm, dem bis dahin persönlich vollkommen unbekannten Kameraden, eine Aufbahrung zuteil werden ließ, wie sie ihm schöner und inniger nicht im engsten Familienkreise hätte geschenkt werden können Tag und Nacht stand eine Ehrenwache der SA. am Sarge des Verstorbenen, den Kränze der SA., der Ortsgruppe und der NS.-Frauenschaft Maring-Noviand schmückten. Der Ortsgruppenleiter Keikert sandte an den in Bremen wohnhaften Onkel des Verstorbenen, an Pg. Carl Walter, ein Schreiben, dem er zugleich eine Fotografie von der Aufbahrung seines Neffen beilegte. „Wenn Karl Heinz", so lautete u.a. der Brief des Ortsgruppenleiters, „uns auch nicht persönlich bekannt war, so haben wir ihn aber doch als Parteigenossen betrauert, daß mit er fern seiner lieben Heimat nicht allein zu sein brauchte. Möge nun Gott ihm in seiner Heimat die Erde leicht sein lassen, und Sie, meine Angehörigen des lieben Karl Heinz, in Ihrem Schmerz trösten."

Ik bummel dör de Stadt

Bremen is'n schöne Stadt, un wenn 'n Beßk hett, is dat nich swaar, sit mit Bremen binnig optospelen. Od, wat gift dat allens to sehn: Raathus, Schütting, Gewerbehus, Dom, Ansgari, Martini, de Wall, Osterdiek, Börgerpark — weest gar nich, wo du toerst henschaßt.

Un denn dat nee Bremen: Hier 'n Siedlung, dar 'n Siedlung. Hier ganz nee Straten, wo eben noch Kääh un Peer op de Weide wesen sünd, dar ne neen Kasernen, hoog und stark un blitzblank as dat dütsche Sweert, un denn de breeden Straten för de veelen veelen Autos, nee Brüggen, nee Scheepn, — dat is dat nee Bremen.

Darmitsellen liggt 'n Stück Bremen, dat kriggt blots de to sehn, de dar jüst sien Arbeit hett oder dar wahsnen deit. Anners kummt 'n dar sa gar nich hen. Wat heff ik in de Neestadt to söken! Wat scheert mi Finndorf, wat geiht mi Hastedt an oder de olen Straten in'n Stephanidor, ik weet dar keen Bescheed, un wat dar los is, dat is mi liekeveel. Ja, so seggt de Lüde falen.

Un doch, dör dütt „langweilige" Bremen to petten, dat is gar nich mal verlehrt. Gift 'n ganzen Barg to sehn. Wi de ven Straten denkt dat: jüsti, hier büst dien Leev noch nich wesen! Wi de anner Straten: ja, hier hest all mal to doon hatt, wo langen is dat woll her? Teihn Jahr, toffteih Jahr, oder weet dat noch in de Kriegstied?

Un mitenens merkt dien Ogen waak, un nu krigst ok to sehn, wat dar allens anners worden is. Börgaren, Blomen, Grönns gifft dat hier ja nich in düsse Straten. Na Arbeit sütt dat ut. Wenn abers ok linker Hand un rechter Hand de Muern von de Hüüs eng an de Straten hoog in de Luft gaht, is doch keen slecht Bild.

Hier hebbt se schöne helle Finstern in de Wand rinsett, dar is'n nee Dör rinkamen, hier is'n neen Schosteen boot, dar wedder nee Isenbrügg haben över de Straten weg, — na Arbeit sütt dat ja ut, „Villas" staht hier nich, nee, avers freuen mußt bi doch. In de Kriegstied un na de Kriegstied weet dat hier so düster, de Hüüs, de Wänden, de Minschen, allens keek so neninsch ut de Ogen, un nu lett allens hell. Sogar de Namens an de Huusdören, de Namens von de Geschäftsstüde sünd hell un frisch un neet un laadt di fründlich in, rintokamen.

Welke Namens sünd ok wegkamen. Süh, dar steiht noch — eben to kennen — wat von „Abrahamssohn". Is avers dörstreken, Nu is an düsse Steed wat Dütschenkamen, Meßloh steiht dar nu. So'n olen Freesen- oder Sassennamen paßt dar of beter in, in Bremen wahnt ja von Alters her blots Freesen un Sassen, denn so laat de ok man sülvst ehren Handel driven.

Dat maakt Spaß, so dör de olen Arbeitsstraten to gahn, dar, wo annerseen sien Leev nich „spazieren" gahn wörd. Warüm avers nich? Mutt dat jümmer de Obernstraten wesen, de Marktplatz oder de Wall?

In Bremen gifft allerwegens wat Feins to sehn, un sauber, dat weet wi ja, is dat sogar in Bumanns Gang.

Quarkbüdel

Motette im Dom: Donnerstag, 19.15 Uhr. Werke von W. Lübeck, D. Buxtehude, L. Schröter, Ph. Dulichius, Joh. S. Bach. An der Orgel: Freddy Eysträter. Der Bremer Domchor, Leitung: Richard Liesche. Eintritt frei.

Erste Grüße an die japanischen Gäste der Reichsregierung

14 Journalisten aus Nippon in Bremerhaven gelandet / Begrüßung auf der „Bremen" und im Bremer Rathaus

An Bord des Lloydschnelldampfers „Bremen", der von seiner Fahrt von Newyork am Dienstagvormittag in Bremerhaven an der Columbuskaje festmachte, befanden sich 14 japanische Journalisten, die — wie wir schon meldeten — als Gäste der deutschen Reichsregierung eine Rundreise durch Deutschland machen werden, um persönliche Eindrücke von dem Wirken und den Erfolgen des neuen Reiches unter Führung Adolf Hitlers zu gewinnen. Ministerialrat Professor Dr. Bömer vom Reichspropagandaministerium begrüßte namens der Reichsregierung die ausländischen Gäste beim Betreten deutschen Bodens auf das herzlichste. Zu diesem Empfang hatten sich ferner deutscherseits der Generalkonsul Walter vom Auswärtigen Amt und Herr von Mildenstein als Referent der Abteilung Ausland im Pressearmt der Reichsregierung eingefunden. Namens des Senats der Stadt Bremen entbot Dr. Borchelder den japanischen Gästen den Willkommensgruß. Im Lloydsonderzug fuhren die Vertreter der größten japanischen Zeitungsunternehmen nach Bremen.



Ichihei Mori, Direktor der größten Tageszeitung in Mitteljapan, in der neuen japanischen Kleidung
Aufnahme: Stolzenberg

Empfang im Rathaus

Nach der Ankunft in unserer Hansestadt unternahmen die japanischen Journalisten eine Stadtbesichtigung, die mit einer Rundfahrt durch die Häfen und durch den Bürgerpark verbunden war. Anschließend fand im Kaminsaal des Rathauses der Empfang der Reisegruppe statt, dem u.a. auch Kreisleiter Pg. Blanke beiwohnte. Der Senator für die Wirtschaft, Pg. Bernhard, gab namens des Regierenden Bürgermeisters, des Bremer Senats und der gesamten bremischen Bevölkerung seiner Freude Ausdruck, daß die japanischen Gäste in der schönen alten Hansestadt Bremen ihren Deutschlandbesuch beginnen, und hieß sie im deutschen Vaterland herzlich willkommen. Gerade Bremen mit seinen engen Verbindungen mit Ueberseе begrüße es besonders freudig, wenn Angehörige anderer Nationen sich durch eigenen Augenschein von der Entwicklung unseres neuen Deutschlands überzeugen. Ganz besonders willkommen seien uns die Vertreter befreundeter Nationen, insbesondere des japanischen Volkes, mit dem Bremen seit langem in angenehmer und erfolgreicher Geschäftsverbindung steht. Ein Besuch der Vertreter der Presse eines Landes habe indessen einen noch höheren Sinn, denn die Männer, die berufen sind, ihre in Deutschland empfangenen Eindrücke unverfälscht dem eigenen Volke zu vermitteln, dienten in besonderem Maße der Festigung freundschaftlicher Beziehungen zwischen den Völkern. Der Empfang in der Stadt Bremen, die durch drei schöne neue Schiffe eine regelmäßige Verbindung nach Japan unterhält, möge in seiner Herzlichkeit den Gästen ein weiterer Beweis für den guten Willen einer freundschaftlichen Zusammenarbeit zwischen beiden Ländern gelten.

Der Führer der japanischen Reisegruppe, Takeshi Azuma, betonte in seiner von Dr. Minake (Tokio) übersetzten Erwiderungsansprache, daß er und seine Kollegen als Delegation des japanischen Kaiserreiches es als Ehre und Freude empfinden, das neue Deutschland in seinem bewundernswürdigen Aufstieg kennenzulernen und ihrem Hundertmillionenvolk durch diesen Besuch ein Bild der tatsächlichen Verhältnisse im nationalsozialistischen Reich vermitteln zu können. Er sei sicher, daß der Deutschlandbesuch den Anstoß zu einer noch engeren Freundschaft zwischen Japan und Deutschland geben werde.

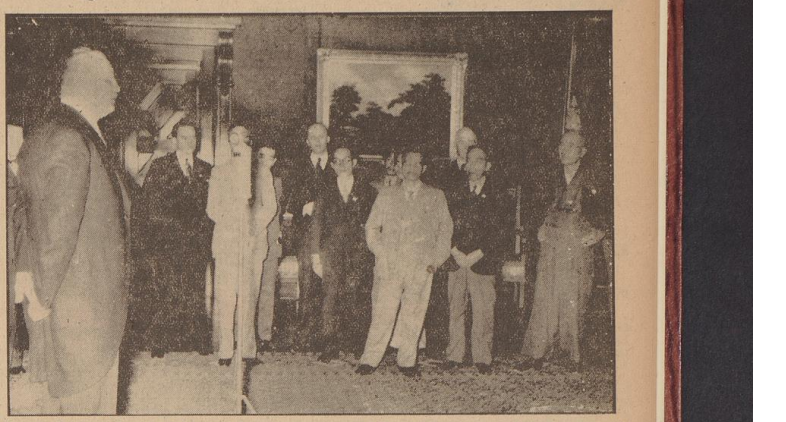
Die beiden Ansprachen wurden während des Empfangs auf Wachsplatten aufgenommen, um im Rahmen einer demnächst erfolgenden Rundfunksendung über die Ankunft der Delegation in Bremen, Hamburg und Berlin mitverwandt zu werden und um nach Japan weitergegeben zu werden.

Kurz nach 16 Uhr traten die japanischen Journalisten die Weiterreise nach Hamburg an.

Der heutige Mittwoch sieht in Hamburg eine Besichtigung der KdF.-Schiffe „Wilhelm Gustloff" und „Robert Ley" vor. Auch dem „Adolf-Hitler-Koog" wird man einen Besuch abstatten, denn erst für Donnerstag ist die Weiterreise im FDr. nach Berlin geplant, wo die japanische Reisegesellschaft um 13.10 Uhr auf dem Lehrter Bahnhof ankommen wird. In Tempelhof lernen die Japaner den Deutschen Verlag kennen. Am Abend hat die Presseabteilung der Reichsregierung viele Persönlichkeiten der Partei, der Reichs-, Staats- und Kommunalbehörden nach dem Hotel „Kaiserhof" eingeladen, wo man in Gesellschaft der führenden japanischen Journalisten ein paar Stunden gemeinsam verbringen wird. Der nur auf drei Tage bemessene Aufenthalt in Berlin sieht neben Werkbesichtigungen der Deutschen Arbeitsfront (Schönheit der Arbeit, Kraft durch Freude usw.) auch einen kurzen Einblick in die Nationalsozialistische Volkswohlfahrt (Hilfswerk Mutter und Kind und Vorarbeiten für das WHW.) vor. Ein Ausflug nach Potsdam schafft die Möglichkeit des Verweilens in der geschichtlich bedeutungsvollen Garnisonkirche und im wunderschönen Schloß und Park von Sanssouci. Besichtigungen des Flughafens Berlin-Tempelhof und des Reichssportfeldes mit dem Olympiastadion leiten über zu einer Fahrt in Automobilen zum Werbellinsee und dem Schiffshebewerk Niederfinow.

Am Montag werden die Japaner rechtzeitig in Nürnberg eintreffen, um den feierlichen Beginn des Reichsparteitages mitzuerleben. Ein Empfang durch den Reichspressechef Staatssekretär Dr. Dietrich ist vorgesehen. Abstecher durch das herrliche Thüringer Land führen nach Jena zu den optischen Werken von Carl Zeiß in das denkwürdige Weimar und über die Reichsautobahn nach Leipzig. Dabei werden auch die Leuna-Werke der J. G. Farbenindustrie nicht unberücksichtigt bleiben. Von Leipzig geht es über Dresden am Freitag zurück nach Nürnberg, um am Sonnabend den Aufmarsch der Hitler-Jugend, am Sonntag den Aufmarsch der SA. und SS und am Montag den eindrucksvollen Aufmarsch der Wehrmacht in der Stadt der Reichsparteitage mitzuerleben.

Die nächsten Etappen der Deutschlandreise sind Frankfurt am Main, Rüdesheim, Koblenz, Köln, Duisburg, Düsseldorf, Essen (Besichtigung der Friedrich-Krupp-A.-G.), Stuttgart, München, Berchtesgaden, Königsee, Zell am See, Fahrt auf den Großglockner, Salzburg, Linz und Wien. Beendet wird die Reise am 30. September in der Hauptstadt der Bewegung, München. Dort nehmen die japanischen Gäste von Deutschland Abschied. Sie werden anschließend Italien, die Schweiz, England und Frankreich aufsuchen, und mit unendlich vielen neuen Eindrücken über den Indischen Ozean in ihre Heimat zurückkehren.



Senator Bernhard begrüßt die japanischen Zeitungsmänner im Bremer Rathaus — Aufnahme: Schmidt

Erstes Interview auf deutschem Boden

Nach der Begrüßung an Bord der „Bremen" hatte unser ständiger Vertreter in den Unterweserstädten Gelegenheit, mit dem Führer der japanischen Zeitungsgruppe, Ichihei Mori, den wir unseren Lesern gleichzeitig auch als Direktor der „Nagoya Shimbun", der größten Tageszeitung in Mittelsapan, im Bilde vorstellen, zu sprechen. Dieser führende japanische Journalist fällt innerhalb dieser japanischen Reisegesellschaft schon durch seine eigentümliche Bekleidung auf. Er trägt die neue japanische Kleidung, die aus einer Mischung der jetzigen europäischen Kleidung mit der Tracht der Samurai des 16. Jahrhunderts hervorgegangen ist. Diese gegenwärtige japanische Kleidung mutet den Europäer zwar etwas eigenartig an, ist aber durchaus gefällig. Sie ist leicht und bequem und für die Japaner die natürlichste nationale Tracht. Sie paßt sich den Bedürfnissen des neuzeitlichen japanischen Alltagslebens bestens an. Ichihei Mori trägt außerdem ständig eine deutsche Kleinbildkamera bei sich, die er nach seiner Ankunft in Bremerhaven gleich zur Festhaltung der neuen Eindrücke benutzte.

Auf unsere Fragen gab dieser namhafte japanische Zeitungsvertreter, der zwar nicht der deutschen wohl aber der englischen Sprache mächtig war, gern und bereitwillig Auskunft. Am 5. Mai sind die Vertreter der japanischen Presse aus Yokohama nach Newyork abgefahren. Und nach genau 25 Tagen erlebnisreicher Fahrt erreichten sie Bremerhaven. Die Reise auf dem „Ozean-Expreß", dem Turbinengroßschiff „Bremen" des Norddeutschen Lloyd verlief angenehm und ruhig. Keine rauhe See störte den Genuß dieser einzigartigen Seereise. Die Japaner bewunderten nicht nur die Größe dieses nunmehr vor zehn Jahren vom Stapel gelaufenen deutschen Schiffes, dessen gewaltige Ausmaße den Gästen wie jedem, der sie sieht, imponieren, sondern auch dessen rasche Ueberfahrt. Mit großen Erwartungen sehe man der umfangreichen viermöchigen Deutschlandreise entgegen, die von der deutschen Reichsregierung in umsichtiger Weise so gut vorbereitet worden ist. Besonders groß ist das Interesse für den Reichsparteitag und die zahlreichen neuen Einrichtungen der nationalsozialistischen Regierung.

„Hoffentlich haben wir das Glück, den Führer nicht nur zu sehen, sondern auch zu sprechen", sagte Mori. — „Und worauf freuen Sie sich sonst am meisten?" — „Wir sind begierig, den neuen deutschen Volkswagen zu sehen und auf der Reichsautobahn zu fahren, von der auch in unseren Zeitungen bereits manches gestanden hat. Selbstverständlich interessieren uns alle Einrichtungen der Partei. Seien Sie gewiß, daß wir mit offenen Augen durch die deutschen Gaue fahren werden. Wir sind mit aufnahmebereitem Herzen nach dem wiedererstarkten Deutschland gekommen, das ja auch dem japanischen Volk Sympathie entgegenbringt. Uns allen wird der Besuch Europas, insbesondere Deutschlands und Italiens, sicherlich unvergeßlich bleiben."

Mit diesen Worten bestieg auch Ichihei Mori den Wagen des Lloydsonderzuges. Nicht, ohne daß er vordem noch mit seinem Photoapparat eine Aufnahme auf dem Bahnhof in Bremerhaven gemacht hatte. Zu den 14 japanischen Journalisten, die wir gestern bereits namentlich nannten, waren noch der Berliner Korrespondent Seiichi Teramura von der „Osaka Mainichi" und der Berliner Vertreter von Domei, Tokio, Herr Moachi, in den Unterweserstädten geblieben. Masakichi Tjunajama von der deutschen Botschaft in Tokio begleitet die japanischen Pressevertreter als Dolmetscher. Die Fahrtleitung hat vom deutschen Auslandklub Major a. D. von Engelbrechten inne. Ku. Sto.

DAS GUTE
GESCHMACKVOLLE UND PREISWERTE
PORZELLAN UND GLAS
BEI **KRIETER** AM WALL

Unbekannter Spender

Beim Kreisamt der NSV. ging gestern mit der Post ein goldenes 20-Franc-Stück ein. Der Absender hat alles getan, um seine Anonymität zu wahren. Das Goldstück, das sehr sorgfältig verpackt war, trägt das Bild des Napoleon III. Die NSV. wird das Goldstück der Reichsbank zuführen. Die Spende des unbekannten Volksgenossen wird dazu beitragen, Kindern in einem NSV.-Heim glückliche Tage zu schenken.

Fürsorgeerziehung und ernste Bibelforscher

Das Landgericht Zwickau hat, wie die Juristische Wochenschrift 1938, S. 2145 mitteilt, einen Fall entschieden, in dem eine Mutter ihren Jungen, ebenso wie ihre beiden Söhne aus erster Ehe, ganz im Geiste der verbotenen „Ernsten Bibelforscher" erzogen hat. Die Mutter und ihre Umgebung, so wurde festgestellt, ist den Gedankengängen der „Ernsten Bibelforscher" derart blind unterworfen, daß man auch vor Konflikten mit der staatlichen Ordnung nicht zurückschreckt. „In diesem lebensfremden und zerspetzenden Geiste hat die Mutter auch den jüngsten Sohn erzogen; dieser verweigert unter Berufung auf Bibelerkenntnisse und trotz aller Vorstellungen und Strafen den Deutschen Gruß starr und stet bereits jetzt — nach dem Vorbild seines älteren Stiefbruders — zur Heeresdienstverweigerung sowie auch zur Arbeitsdienstverweigerung entschlossen. Daß ein solches Erziehungsergebnis die Merkmale einer bereits eingetretenen Verwahrlosung erfüllt, bleibt zu besahen. Denn unter „Verwahrlosung" ist ein den allgemeinen Erziehungszielen entgegengesetzter Entwicklungsprozeß zu verstehen. Hier ist aber klar, daß der Minderjährige fernab vom Wege zur gesellschaftlichen Tüchtigkeit und zur unumgänglichen Einfügung in die Volksgemeinschaft wandelt; auf diese Weise wird ihm ein Leben in der Volksgemeinschaft des heutigen Staates fast unmöglich werden. Es ist gar kein Zweifel, daß der Junge ein Produkt seiner Umwelt und der abwegigen, unzulänglichen Erziehung seiner Mutter ist; es ist höchste Zeit, ihn dieser Umwelt — die keinerlei Einsicht erhoffen läßt — zu entziehen. Die Voraussetzung des § 63 Abs. 1 Ziff. 2 des Reichsjugend-Wohlfahrtsgesetzes für die Anordnung einer heilenden Fürsorgeerziehung sind sonach erfüllt. Da die Verwahrlosung des Jungen im wesentlichen auf Einflüsse seiner bisherigen Umwelt zurückzuführen ist, verspricht die Fürsorgeerziehung infolge der damit verbundenen Umwelt- und Ideenveränderung tatsächlich auch Abhilfe und Erfolgsaussicht, wenn die Aufgabe auch gegenüber dem Minderjährigen — der möglicherweise sogar jugendlicher Psychopath ist — nicht ganz einfach sein mag."

Der Konsul der Niederlande in Bremen wird am 6. September von 12 bis 13 Uhr im Konsulat anwesend sein, um der niederländischen Kolonie in Bremen, Bremerhaven und Wesermünde Gelegenheit zu geben, ihre Glückwünsche anläßlich des 40jährigen Regierungsjubiläums Ihrer Majestät der Königin der Niederlande darzubieten. Das Konsulat wird in der oben angegebenen Zeit für die Konsulatsgeschäfte geschlossen sein.

Vorsicht vor dem Kartoffelkäfer!

Pflanzenschutz zur Herbstzeit — Das Pflanzenschutzamt in Bremen schreibt:

Die Kartoffel- und Tomatenpflanzen sind weiterhin sorgsam zu überwachen, damit der gefürchtete Kartoffelkäfer nicht in unsere Felder und Gärten einschleicht. Jeder Befallsverdacht ist unverzüglich der Polizei zu melden.

Zur Aussaat des Wintergetreides ist nur gebeiztes Saatgut zu verwenden. Die chemischen Beizmittel wirken gegen Stein- oder Stinkbrand des Weizens, Hasenbrand, Streifenkrankheit der Gerste und Schneeschimmel; gegen den Flugbrand an Weizen und Gerste hilft nur die Heißwasserbeize. Sicheren Erfolg erzielt man aber nur mit erprobten Beizmitteln und Beizgeräten. — Bei der Kartoffelernte findet man auf den Knollenschalen mehr oder weniger starke Korkwucherungen von verschiedener Form und Größe, die vom Kartoffelschorf verursacht werden; das Knollenfleisch bleibt gesund. — Der Fraß der Rübenfliegen-Larven ist an blasigen und ausgebleichten Flecken auf den Rübenblättern zu erkennen. — Die Kräuselkrankheit der Rübe wird durch Stiche der Rübenblattwanze übertragen. — Zur Bekämpfung der Obstmade ist das Fallobst aufzusammeln und Fanggürtel auf die Bäume zu legen. Durch rechtzeitiges Vernichten der Eigelege verschiedener Spinnerraupen kann man der nächstjährigen Raupenplage vorbeugen. — Die Kohl- und Rübenfelder sind von Raupen des Kohlweißlings bedroht; sie sind daher sorgfältig abzusuchen und die Eigelege des Schädlings zu zerdrücken. Die rechtzeitige Vernichtung der Eigelege ist leichter als das spätere Absammeln der Raupen.

Auskunft über alle Pflanzenkrankheiten und Schädlinge gibt das Pflanzenschutzamt in Bremen (im Deutschen Kolonial- und Ueberseе-Museum). Dort können auch folgende Schriften der Biologischen Reichsanstalt bezogen werden, welche die für diese Jahreszeit wichtigen Krankheiten und Schädlinge behandeln: Merkblatt Nr. 4 Auskunftsstellen des Deutschen Pflanzenschutzdienstes, Nr. 5 Kartoffelkäfer, Nr. 7 Mittel für Saatgutbeizung, Nr. 8/9 Mittel gegen Pflanzenkrankheiten, Schädlinge und Unkräuter, Nr. 19 Vorratsschutzmittel. Flugblatt Nr. 13 Feldmäuse, Nr. 40 Wurmstichige Aepfel und Birnen, Nr. 48 Flugbrand von Gerste und Weizen, Nr. 56 Kohlhernie, Nr. 73 Kräuselkrankheit der Futter- und Zuckerrüben, hervorgerufen durch den Stich der Rübenblattwanze, Nr. 76 Drahtwürmer, Nr. 80 Schneeschimmel, Nr. 82 Beizgeräte, Nr. 103 Kartoffelschorf, Nr. 117 Rübenfliege, Nr. 120 Kartoffelkäfer, Nr. 148/149 Vorratsschutz im Haushalt.

Erziehungsbeihilfen für Lehrlinge

Für die Handwerkslehrlinge im öffentlichen Dienst hat der Reichstreuhänder für den öffentlichen Dienst Richtlinien erlassen, die die Einzelheiten über Erziehungsbeihilfen, Erholungsurlaub und Krankenbezüge der Lehrlinge der Deutschen Reichspost festlegen.

Die Richtlinien gelten als Richtsätze für den Inhalt von Dienstordnungen und den Abschluß von Arbeitsverträgen. Danach erhalten die Lehrlinge eine Erziehungsbeihilfe, die einen bestimmten Mindestsatz jeweils nicht unterschreiten soll. Außerdem erhalten die Lehrlinge in jedem Urlaubsjahr unter Fortzahlung der Erziehungsbeihilfe einen Erholungsurlaub. Dieser soll vor vollendetem 16. Lebensjahr 18 Arbeitstage, vor vollendetem 17. Lebensjahr 15 Arbeitstage und vor vollendetem 18. Lebensjahr 12 Arbeitstage betragen. Lehrlinge über 18 Jahre erhalten mindestens den Urlaub der gleichaltrigen Lohnempfänger. Im Falle einer durch Unfall oder Krankheit verursachten Arbeitsunfähigkeit soll die Erziehungsbeihilfe bis zur Dauer von sechs Wochen weitergezahlt werden.

Unser tägliches Kochbuch

Gebackenes Heringsfilet, Remoulade.

Frische Heringe werden geköpft, gehäutet und filiert. Die Filets säuern und salzen, dann in Fischpanade wenden. (Mehl mit Wasser, etwas Zucker und Zitronensaft vorher gut ausquellen lassen.) In heißem Fett die Filets goldgelb braten.

Remouladentunke: 1 Eigelb wird mit etwas Salz gerührt und langsam Oel hinzu bis zur dickflüssigen Mayonnaise rühren. Diese wird mit einer erkalteten, mit etwas Wasser und Milch abgerührten Mehlschwitze verlängert und mit Essig, Salz, gehackten Kräutern und einer kleinen geriebenen Zwiebel, auch etwas Senf, abgeschmeckt.

Tomatenbrei einkochen. Die Tomaten in Viertel schneiden, langsam erhitzen und dann im eigenen Saft kochen und etwas einkochen lassen. Durch ein Sieb streichen, den dicklichen Brei 20 Minuten bei 80 Grad einkochen. Ist der Brei noch dünnflüssig, dann läßt man die flüssigkeit ablaufen und verwendet diese gleich zur Suppe oder Tunke.

Volkswirtschaft-Hauswirtschaft
im Deutschen Frauenwerk

Auch die Bremer Putzmacher-Innung nimmt geschlossen am Leistungskampf teil

Konnten wir schon vor einigen Tagen unseren Lesern berichten, daß zwei Bremer Innungen, die Bäcker- und Schornsteinfeger-Innung, ihre Teilnahme am Leistungskampf der deutschen Betriebe zugesagt haben, so stehen wir heute bereits schon wieder vor der erfreulichen Tatsache, daß auch, dank der großen Einsatzbereitschaft von Pgn. Frau L. Halenza, der Obermeisterin der Bremer Putzmacher-Innung, die Putzmacher-Innung auf ihrer am Montag abgehaltenen Innungsversammlung ihre Teilnahme am Leistungskampf einstimmig erklärt hat. Auch bei dieser Innung ist der Ruf zum ideellen Wettstreit der Deutschen Arbeitsfront nicht ungehört verhallt, auch sie will beweisen, daß der Geist echter Betriebsgemeinschaft über all ihrem Schaffen steht und daß sie im Sinne wahrer Kameradschaft zu hohen Leistungen hinstrebt. Bremen darf mit Stolz auf diesen Einsatz seiner Innungen sehen, der gewiß nicht zuletzt auch anderen Innungen und Kleinbetrieben ein recht nachahmenswertes Beispiel sein dürfte.

Die Kleider fingen Feuer . . . In einer Kraftwagen-Reparaturanstalt der westlichen Vorstadt wurde am Dienstagvormittag gegen 11 Uhr mit einem autogenen Schweißapparat gearbeitet. Als ein Lehrling hinzutrat, fingen plötzlich die Kleider des Jungen Feuer. Ehe hinzuspringende Helfer das Feuer löschen konnten, hatte er so schwere Brandverletzungen erlitten, daß er sofort zur Unfallstation gebracht werden mußte.

Lachen zum Lachen

Zuhause bei der Familie Krause
. . . für gewöhnlich . . .



. . . und wenn sie sich gezankt haben
(Söndagsn.)

Verkehrserziehung aus der Praxis

Am Tode vorbei . . .

Die täglichen Unfälle — 6jähriger lief unbedacht über die Straße

Kinder verursachen leider immer noch sehr oft schwere Verkehrsunfälle, weil sie unbedacht über die Fahrbahn laufen. Dabei sind diese Kinder meist nicht einmal die Leidtragenden, da sie oft mit dem Schrecken davonkommen, wenn sie durch ihr Verhalten einen gerade vorbeifahrenden Verkehrsteilnehmer zum Ausweichen veranlassen und dabei einen Unfall herbeiführen. Auch am Dienstagnachmittag ereignete sich wieder ein solcher Fall um 18.15 Uhr auf der Fernverkehrsstraße Kornstraße. Ein PKW.-Fahrer fuhr in Richtung zur Innenstadt, als ihm plötzlich in der Nähe der Straße „Grüner Winkel" ein 6jähriger Junge vor den Wagen sprang. Wie sich hinterher herausstellte, war dieser Junge zusammen mit einigen anderen Kameraden von einer unmittelbar an die Straße angrenzenden Wiese heruntergesagt worden. Unbedacht versuchte er schnell auf die andere Straßenseite zu gelangen und lief dabei dem Kraftwagen vor die Räder. Der Fahrer riß geistesgegenwärtig sein Steuer nach rechts herum und bremste, so daß der Junge nicht vom Kühler des Wagens erfaßt wurde, sondern nur gegen die Tür prallte. Er wurde bei dem Anprall zur Seite geschleudert und blieb unverletzt. Bei der plötzlichen Fahrtrichtungsveränderung geriet jedoch der Wagen auf der regennassen Fahrbahn auf den rechten Bauusteln, wo gerade zahlreiche Fußgänger standen, und drehte sich kurz vor der Hauswand einmal um seine eigene Achse. Wie durch ein Wunder wurde hierbei niemand der Vorübergehenden verletzt. Eine sühlbare Belehrung wurde dem Jungen noch an Ort und Stelle zuteil, womit ihm hoffentlich für sein weiteres Leben klar gemacht worden ist, daß man nicht mit seiner eigenen Gesundheit und dem Leben anderer spielt, indem man blind über eine Fahrbahn läuft. — Sache der Eltern ist es übrigens ebenfalls, rechtzeitig auch im Haus den Jungen dazu zu erziehen, wie er sich im Verkehr zu benehmen hat! Auch sind die Eltern für den Schaden verantwortlich, den ihre Kinder verursachen!

Kurzentschlossen führt zum Unfall! Diese für ihn sehr bittere Erfahrung machte auch am Donnerstag wieder ein Kraftfahrer, der um 13.30 Uhr in der Friesenstraße mit seinem Kraftrad auf die Kreuzung mit der Augustinstraße zufuhr und dann Einbiegen nach links in die Kurve schnitt. Er stieß im nächsten Augenblick mit einem Personenkraftwagen zusammen.

Die Polizei bittet um Mithilfe

Zeugen und sonstige Beteiligte des folgenden Verkehrsunfalls werden gebeten, sich im Polizeihause, Zimmer 217, oder auf einer Polizeiwache zu melden:

Am Donnerstag stieß um 18.20 Uhr ein Kraftradfahrer in Hushting auf der Oberveilander Straße mit seiner Beiwagenmaschine beim Ueberholen mit einem auf der linken Fahrbahnseite in entgegengesetzter Richtung aufgestellten Fuhrwerk zusammen. Der Fahrer entfernte sich nach dem Unfall.

Am 29. August wollte ein Radfahrer in der Ostertorstraße in Höhe des Schauspielhauses gegen 16.10 Uhr einen dort aufgestellten Lieferwagen überholen. Als er mit dem Lieferwagen in gleicher Höhe war, fuhr dieser an. Der Radfahrer war nun gezwungen, nach links auszuweichen; er wurde dabei von einer nachfolgenden Straßenbahn der Linie 1 angefahren.

Bremer BDM. in Bamberg

Am letzten Sonnabend fuhren 18 Bremer Mädel- und Jungmädelführerinnen mit Kameradinnen aus den Obergauen Mecklenburg, Hamburg und Mittelelbe nach Bamberg, um sich hier mit den Kameradinnen aus dem ganzen Reich für die Tage in Nürnberg vorzubereiten. Eins der Bremer Mädel schreibt uns nun über den Empfang in der schönen Stadt und über ihre Arbeit, die sie dort erwartete, einen Brief, in dem es u. a. heißt:

Trotz der langen Fahrt war die Stimmung bei unserer Ankunft in Bamberg ganz prima, wußten wir doch, daß erlebnisreiche Tage vor uns lagen. Nachdem uns der Fanfarenzug der Bamberger Pimpfe empfangen hatte, ging es gleich in die Quartiere. Dichte Menschenmassen säumten die Straßen, Immer dieselben Fragen wurden an uns gestellt: Woher kommt ihr? Wie lange seid ihr schon unterwegs? — „Die armen Haschen", meinte jemand. Aber unsere frohen, lachenden Gesichter zeigten ihr, daß wir uns gar nicht als „arme Haschen" fühlten! „Wir freuen uns schon immer, wenn ihr wieder nach Bamberg kommt!" — Das merkten wir überall, daß die Bamberger gerne jedes Jahr zum Parteitag die BDM.-Führerinnen beherbergen.

Unser Quartier ist die Zentralschule, die 1200 Mädel beherbergt. Wir liegen mit 40 Mädel in einem Klassenraum. In unserer ersten Mittagsfreizeit haben wir den Raum mit Blumen geschmückt und der Roland, das Wahrzeichen Bremens, entsteht auf dem Zeichenpapier. Auch die übrigen Untergaue, die in unserem Zimmer liegen, zeichnen Wahrzeichen ihres Gebietes. Es soll schon schön bei uns werden. Nachdem wir uns am Sonntag vollkommen eingerichtet und unsere Verpflegung erhalten hatten, saßen deforgten Mütter können beruhigt sein — uns geht's wirklich gut), sangen die drei Obergaue Nordsee, Niedersachsen und Niedersachsen geschlossen durch die Stadt, um sämtliche JM.- und Untergauwimpel des Reiches einzuholen. Die singenden Kolonnen riefen wieder die Volksgenossen an die Fenster und alles blieb stehen, uns vorbeiziehen zu lassen. Es war ein prächtiges Bild, als wir die vielen Wimpel — es sind beinahe 1000 — zu unserem Quartier brachten. Die dumpfen Landsknechtstrommeln und die hellen Fanfaren der Pimpfe führten uns an.

Heute, am Montagmorgen, waren alle 5000 Mädel im Stadion zu einem Appell aufmarschiert, der den Auftakt zu unserer Arbeit geben sollte und auf dem der Chef des Amtes für Leibeserziehung, Gebietsführer Schlünder, zu uns sprach.

Alle Mädel, die Bamberg beherbergt, werden am Tage der Gemeinschaft in Nürnberg vor dem Führer Volkstänze zeigen. Außerdem nimmt ein Teil der Mädel an der Jugendkundgebung in Nürnberg teil und außerdem führen wir in Bamberg ein Sportfest durch, das einen Querschnitt durch unsere BDM.-Sportarbeit geben wird.

Die „Stehak" flog aus

Vor einigen Tagen unternahm die Gefolgschaft der Fa. „Stehak", Martin Paupel A.-G., Bremen, einen Betriebsausflug nach Farge. Da die männlichen verheirateten Gefolgschaftsmitglieder der „Stehak" gemeinsam mit ihren Frauen den Ausflug unternahmen, standen um 9 Uhr früh 140 frohe Menschen an der Kaiserbrücke versammelt, um von dort die Fahrt mit dem Dampfer nach ihrem Bestimmungsort anzutreten, wo Betriebsführer Martin Paupel im Verlauf des Tages Gelegenheit nahm, vor allem zu den Frauen seiner Gefolgschaftsmitglieder zu sprechen, um ihnen aus Herz zu legen, ihrem Mann immer eine gute Kameradin und Wahrerin seiner Schaffenskraft zu sein. — Nach gemeinsamer Kaffeetafel verkürzten lustige Kasenspiele und Ausflüge die Zeit aufs beste. Am Abend nahm jeder Teilnehmer das Bewußtsein mit, einen wirklich schönen Tag verlebt zu haben.

Sommerfest der Siedler des Focke-Wulf-Kamps. Kürzlich fand das Sommerfest der Siedler des Focke-Wulf-Kamps in Osterholz statt, das einen prächtigen Verlauf nahm. Nachdem Pg. Schöttler in seiner Eröffnungsansprache die Kameraden und ihre Frauen aufs herzlichste begrüßt hatte, gab er seiner Freude über den starken Besuch Ausdruck, der Beweis der Zusammengehörigkeit sei. Am Nachmittag schon stiegen die Ueberraschungen, wie Sacklaufen, Tauziehen und andere Spiele. Pg. Münchenberg; der bekannte KdF.-Wart, sorgte schon für Unterhaltung, wie z. B. für das Motorradrennen für die Frauen der Siedlerkameraden; außerdem hatte er sich der Mühe unterworfen, Schießbuden aufzustellen und Ringe- und Plattenwerfen zu veranlassen. Nach all den schönen Ueberraschungen wurde das Tanzbein geschwungen bis in den frühen Morgen. Als Gäste waren erschienen: Herr Petermann und Herr Voelsang von der Gemeinnützigen Wohnungsbaugesellschaft, Pg. Schupp und Frau Geigenberger vom Gauheimstättenamt.

Unter dem Hoheitsadler

NSDAP.

Ortsgruppe Oberrov. Donnerstag, 1. September, Besprechung der Politischen Leiter und Blockwalter-Fahrer (Zivil) auf der Dienststelle Steinernes Kreuz 9 (20 Uhr).

Ortsgruppe Schwachhausen. Donnerstag, 1. September, um 20 Uhr, Geschäftsstelle, Appell der Nürnbergfahrer in voller Ausrüstung. Gesundheitsnachweis ist mitzubringen.

Ortsgruppe Walle. Heute, 20.30 Uhr, Antreten der Nürnbergfahrer. Uniform und Ausrüstung.

Ortsgruppe Ulbremen. Antreten sämtlicher Marschteilnehmer zum Reichsparteitag heute, 31. August, um 20.15 Uhr, vor der Geschäftsstelle.

NS.-Frauenschaft

Ortsgruppe Seefahrt. Heute, Mittwoch, 31. August, um 20.30 Uhr, Verpflichtungsfeier im Wilhelm-Decker-Haus, Filmsaal.

Ortsgruppe Gröplingen. Freitag, 2. September, 20.30 Uhr, in Sielers Ballsaal, Lindenhofstraße: Frauenschaftsabend für Frauenschaft und Frauenwerk. Die Frauen von der Singgemeinschaft treffen sich am Mittwoch, 31. August, zum Uebungsabend bei Sieler (oberer kleiner Saal) um 20.30 Uhr.

Jugendgruppe der Ortsgruppe Walle. Heute abend um 20.15 Uhr heimabend unserer Jugendgruppe in der Geschäftsstelle der NSDAP., Walter Heerstraße. Erscheinen ist unbedingt erforderlich.

Jugendgruppe der Ortsgruppe Buntentor. Heimabend heute, Mittwoch, 20.30 Uhr, in der Schule Kornstraße.

Kinderschar der Ortsgruppe Herdentor. Kinderfest am Freitag, 2. September. Die Kinder treten pünktlich 20 Minuten vor 15 Uhr in der Michaelisschule an.

Kinderschar der Ortsgruppe Findorff. Ausflug der Kinderschar Donnerstag, 1. September. Wir treffen uns um 14.15 Uhr in der Schule an der Herbststraße. Wer eine Laterne hat, der soll sie mitbringen.

Kinderschar Ulbremen. Unser Ausflug findet am Donnerstag, 1. September, nach Lilienthal statt. Wir treffen uns um 14 Uhr bei der Schule Schönebecker Straße und fahren 14.48 Uhr ab Bahnhof Hemmstraße. Mütter können gern teilnehmen.

NS.-Volkswohlfahrt

NSV.-Ortsgruppe Osten. Die Ausgabe der Gasmasken findet jeden Donnerstag von 18 bis 20 Uhr in der Geschäftsstelle der NS.-Volkswohlfahrt, Ortsgruppe Osten, Am schwarzen Meer 43, statt. Der Zuweisungsschein ist mitzubringen.

NSV.-Ortsgruppe Ostertor. Ausgabe von Volksgasmasken am Donnerstag, 1. September, in der Zeit von 18 bis 20 Uhr in der Geschäftsstelle, Beim steinernen Kreuz 9. Gleichzeitig Verkauf von Gasmasken.

Hitler-Jugend

Alle Reichsparteitagteilnehmer des Standortes Bremen treten heute um 20.30 Uhr vor der Dienststelle, Bornstraße 16, in vollständiger Ausrüstung zum Appell an.

Unsere Bühnen melden:

Bremer Schauspielhaus

„Ein ganzer Kerl", die bekannte Komödie von Fritz Peter Buch, die im Bremer Schauspielhaus ihre Uraufführung erlebte und dann, von über 100 Bühnen erworben, ihren Siegeszug durch Deutschland antrat, wird am 11. September auf den Reichsparteitag vor den Politischen Leitern in Nürnberg gegeben werden.

Hier: Reichssender Hamburg

Mittwoch, 31. August: 5.45 Weckruf, Morgenspruch, Wetter, 5.50 Aus Hof und Feld, 6.00 Leibesübungen, 6.30 Zum frühlichen Beginn! (Schallplatten), 6.30 Morgenmusik, In der Pause: 7.00 Wetter; Nachrichten, 8.00 Wetter; Haushalt und Familie, 10.00 Johannes Brahms, Lebensbild und Werk des großen Hamburger Künstlers, 10.30 So zwischen elf und zwölf, Tagwischen: Unsere Altersversicherung, 11.40 Stadt und Land, 11.50 Meldungen für die Binnenschiffahrt, Binnenlands- und Seewetterbericht, 12.00 Musik zur Werkpause, 13.00 Wetter, 13.05 Umschau am Mittag, 13.15 Musik am Mittag, Neue deutsche Unterhaltungsmusik, 14.00 Nachrichten, 14.15 Musikalische Kurzweil, 15.00 Meldungen der deutschen Seefischfahrt, 15.15 Kurzbericht des Reichsnährstandes, 15.25 Wolfgang Amadeus Mozart (Schallplatten), 16.00 es geht auf Feierabend, 18.00 Turnvater Jahn, Zu seinem 160. Geburtstage, 18.15 Schöne Arien alter Meister, 18.45 Wetter, Hafendienst, 19.00 Cello und Klavier, 19.30 Chemie im Dienste der Nation, Zum 75jährigen Bestehen der Farbenfabriken vorm. Friedrich Bayer (JG. Farbenindustrie, Leverkusen), 20.00 Erste Abendnachrichten, 20.10 Bekannte Melodien (Schallplatten), 21.00 Schöne deutsche Volkslieder, 21.30 Bunte Klänge auf der Rundfunkorgel, 22.00 Nachrichten und Wetterungsübersicht, 22.15 Tanz bis zum 31. August bis 6. September, 22.15 Reichssagung der Auslandsdeutschen, Echo aus Stuttgart, 22.30 Musik aus Wien, 24.00 Wir musizieren bis in den Morgen.

Wetterdienst der BZ.

Wetterbericht des Reichswetterdienstes
(Ausgabeort Bremen)

Kühler

Das mitteleuropäische Tief, welches am Dienstagnachmittag mit seinem Kern über der Kurmark lag, zieht langsam nordwestwärts. Während auf seiner Ostseite sehr warme Luftmassen einströmen, stoßen von der Nordsee kühle Meeresluftmassen vor. Im Westen kam es zu verbreiteten Regenfällen, die im Rheingebiet teils über 20 bis 30 Millimeter Niederschlag brachten. In Nordwestdeutschland war es neblig, trüb, gegen Abend setzte Regen ein. Im Süden und Westen kam es zu Gewittern. Da mit dem Vordringen weiterer kühler Luft gerechnet werden muß, wird es bei rückdrehenden Winden vorwiegend bedeckt bleiben und zu Schauern kommen. Später wird sich dann eine mehr oder weniger unbeständige Westwetterlage durchsetzen.

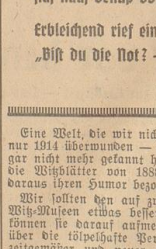
Witterungstabelle vom 30. August 1938

	8 Uhr	14 Uhr	19 Uhr
Barometer	753.6	752.9	753.1
Temperatur in Celsius	16.0	20.0	16.9
Feuchtigkeit	89%	76%	97%
Windstärke	WNW 2	N 4	NNW 4
Wetter	fast bedeckt	bedeckt	Sprühregen

Temperatur maximum	20.8	Niederschlag 3
minimum	14.5	Wassertemperatur 18.6

Voraussage für den 31. August: Bei von Nord auf West drehenden mäßigen Winden meist stärker bewölkt bis bedeckt. Schauer, kühler.

Aussichten für den 1. September: Bei westlichen Winden bedeckt bis wolkig, nur vereinzelt noch Schauer, wenig Temperaturänderung.



40jähriges Arbeitsjubiläum. Heute kann der Vorarbeiter der Kennmacherei, Joh. Lindberg, Neanderstraße 29, auf eine 40jährige Tätigkeit auf derselben Arbeitsstelle (früher Norddeutscher Lloyd, dann Norddeutsche Armaturenfabrik, jetzt Atlas-Werke) zurückblicken.

Schlecht ist auch der folgende Witz . . .

Über den Umgang mit Witzen / Von Hans Ermann

Der sonst so würdige Kollege am benachbarten Schreibpult lacht uns verschmitzt entgegen. Er kann es, schon wieder einmal, gar nicht mehr erwarten. Prustend begrüßt er uns:

„Also, gestern habe ich doch einen Witz gehört, ha ha ha, den muß ich Ihnen sofort erzählen. Ha ha ha ha. Oder kennen Sie ihn schon, den mit dem Zirkus und dem Tiger? und dem Schaf? also . . ."

Ja, und dann hilft kein Dankeschön und keine Widerrede. Wir hören die Geschichte eben zum achtundfünfzigsten Mal, daß in der „Friedlichen Tierschau" Tiger und Schaf zusammenleben, und daß die Tiere niemals Streit miteinander haben, wenigstens nie länger als ein paar Minuten, und daß dann eben ein neues Schaf gekauft werden müsse . . .

Ha!

Friedlich und vergnügt kommt man aus dem Kino in sein Stammlokal. Und auch da erwartet uns jemand: „Wie wars?"

„Schön. Ueber den Rühmann habe ich mich doch halbtot gelacht."

Gleich antwortet uns die Pointe: „Siehst du, alles macht sie eben nur halb . . ."

Auf die Frage, wie's dem Geschäft ergehe, antworten diese Witzbolde todsicher: „Danke, auf den Namen meiner Frau!" Kommt das Gespräch auf den Tod Napoleons, werden sie sogleich einwerfen: „Habe gar nicht gehört, daß er krank war. . ." Und bei der Betrachtung eines Bildes werden diese Freunde regelmäßig sagen: „Nach einem Stich von Chodowiecki? Ist mir gänzlich neu, daß der alle Fritz ermordet worden ist . . ."

Und diese kühnen Meister des Witzes sind es, die bei passender Gelegenheit sofort erklären, daß jene Frau überhaupt nichts anzuziehen hätte — als ihre Knie. Sie beantworten die Frage, ob man „Klosett" mit einem oder mit zwei t schreibe kopfschüttelnd mit der Bemerkung: „Nein, meines Wissens mit pp . . ."

Und wenn irgendmöglich, beginnen diese Spaßmacher mit den geistvollen Fragen nach dem „Unterschied". Wir brauchen uns dabei gar nicht lang aufzuhalten. Wir kennen doch den Unterschied zwischen Klubsessel und Sofa? Zwischen mein und dein und den tausend anderen Wort-Paaren. Wir wissen ja genau, daß man sich eventuell probeweise „hineinsetzen" soll, daß man sich ja vor uns „furchtbar in achtnehmen müsse."

*

Es gilt ohnehin als Grundlage unserer abendländischen Kultur, daß ein jedwed Ding seine „Wissenschaft" haben müsse. Deshalb gibt es umfangreiche Doktorarbeiten über „Dauer, beste und schlechteste Verteilung des Schlafes unter Berücksichtigung der Mittagsruhe und ihre Folgen auf (!) die Ernährung". Deshalb gibt es Männer, die sich streng wissenschaftlich um die Lösung der Frage mühen, ob und wie stark der Haarausfall mit der eisenhaltzährigen Periode der Sonnenflecken zusammenhänge. Deshalb gibt es Lehrstühle für Wissenschaft der Abwässer, der Beleuchtungsfragen genau so wie der Philosophie und der Mathemalik und der Chirurgie.

Und deshalb gibt es (wenn auch zunächst nur in Amerika) auch Professoren für Humor und Witze . . .

Der Humor hat es überhaupt den Gelehrten angetan. Wenn sich bereits Sokrates, Platon und Aristoteles den Kopf zerbrachen über die Fragen, weshalb die Menschen eigentlich lachen? — so war das Grund genug für ihre sämtlichen Nachfolger, das gleiche zu tun:

Nämlich, sich den Kopf zu zerbrechen!

Bitterböse! Ganz ohne Humor! Und gänzlich ohne Lachen! Zum Lachen wäre allenfalls, die Theorien der gelehrten Herren aufzuzählen. Sie widersprechen sich sämtlich mit allem Nützigen, das ihnen zur Verfügung steht. Und einig sind sie sich (auch wenn sie es jeweils anders und mit eigenen Namen nennen) nur darin, daß zum Witz und zum Lachen eine Pointe, und zu beiden und zu dieser Pointe die Ueberraschung gehöre . . .

Also, eine Pointe, die man zum Anfang der Vorgeschichte ahnt, die man gewissermaßen schon „zweihundert Meter gegen den Wind" spürt, ist keine Pointe.

Oder auch andersherum: Ein Witz, den man kennt, ist kein Witz mehr, er ist bestenfalls eine Erinnerung. Und Erinnerungen stimmen uns meist wehmütig . . .

Kurz und gut, mit Hilfe der Psychologie, der Individual-Seelenkunde, der Analyse, der geistigen Funktions-Mechanik, der Betrachtung des Vor-, Nach- und Unterbewußtseins scheint sich eines als unbedingt wahr herauszustellen:

Ein Witz muß neu sein!

Kennen Sie neue Witze?

Etwa den, da der Sohn seinen Vater fragt: „Vati heiraten Kamele auch?" und der Herr Papa zur Antwort gibt: „Nur Kamele heiraten, mein Sohn." Oder Frau Putzig erklärt, daß sie auf den ersten Blick erkennen könne, ob ein Mann verheiratet sei oder nicht — und Herr Putzig antwortet einschränkend! „Es gibt aber doch auch Junggesellen, die schlecht aussehen. . ."

Und die Witze über die Schwiegermutter! Ueber die Sekretärin! Die Späße vom Pantoffelhelden! Im Restaurant!

„Kellner, ist das ein halbes Huhn?" — Gewiß!" — „Dann bringen Sie mir die andere Hälfte!" Der Witz darf aber beschwert sich, daß in seinem Hühnerfrikassee kein Huhn sei, worauf selbstverständlich der Kellner entgegnen muß, daß der Hundekuchen ja auch keinen Hund enthalte . . .

Wenn Freunde zu Besuch kommen, ist's eine Visite; naht die Schwiegermutter, ist's eine Visitation, Meyer hat schwarze Hände — er hat die Lokomotive gestreichelt, die die Schwiegermutter von dannen führte . . .

Der Pantoffelheld will nicht aus dem Gefängnis — hier hat er seine Ruhe, und zu Hause darf er ja auch nicht mit dem Schlüssel ausgehen . . .

Vor Gericht hat die „Gerechte Sache" gesiegt; der Klient beauftragt seinen Anwalt also, sofort Berufung einzulegen. Dem anderen Angeklagten wird das Urteil verkündet: „Zwei Wochen Haft oder fünfzig Mark." Und es kommt die Antwort: „Ich nehme das Geld!"

Dem Dienstboten wird bei der Grippe zu einer Wärmflasche geraten. Und am nächsten Morgen gesteht die Perle vom Lande: „Ja, erst war's ja 'n bißchen arg kalt. Aber allmählich han ich sie doch warm kriegt!"

Themen! Themen! Themen!

Die Reihe ließe sich beliebig fortsetzen. Und ich könnte stundenlang fortfahren, zur Abwechslung mit der (bei routinierten Witzbolden) ungemein beliebten Einleitung:

„Schlecht ist auch der folgende Witz . . ."

*

Und da ist der Punkt, wo die Sache mit den Witzen anfängt ernsthaft zu werden. Es mag hingehen, daß die Witze unserer Stammtisch- und Salonlöwen alt sind. Was aber nicht hingeht, das ist die Tatsache, daß sie „veraltet" sind!

Der Witz ist Ausdruck einer geistigen Haltung, es ist zumindest ein Spiegel, meist aber Kritik seiner Zeit!

Und was spiegelt sich in den Witzen unserer Scherzbolde? Was wird in ihnen kritisiert?

Allegorisches Ereignis

Ein Eisenfresser übergab sich nach Genuß von Feldbahngleisen . . .

Erbleichend rief ein Hirtenknab:

„Bist du die Not? — Du brichst ja Eisen!"

Dirks Paulun

Eine Welt, die wir nicht nur seit 1933, die wir nicht nur 1914 überwunden — eine Welt, die wir überhaupt gar nicht mehr gekannt haben, Es sei denn eben durch die Witzblätter von 1888—1900 und die Männer, die daraus ihren Humor bezogen . . .

Wir sollten den auf zwei Beinen einherwandelnden Witz-Museen etwas besser auf den Mund sehen. Wir können sie darauf aufmerksam machen, daß die Witze über die tölpelhafte Perle vom Lande nicht dadurch zeitgemäßer und neuer werden, daß man das Wort „Dienstmädchen" durch „Hausgehilfin" ersetzt. Wir müssen ihnen freimütig erklären, daß die Mehrheit junger Eben recht glücklich, daß längst nicht alle Männer Pantoffelhelden und die Frauen keine Drachen sind.

*

Und nun soll man über Weib und Mann und Kind und Magd und Haus keine Witze mehr machen?

Wenn wir alle Engel wären, müßten die Spatzmacher schweigen. Da wir allesamt Schwächen haben, sollen die Witzbolde sie geißeln. Es gibt unbegabte Menschen, untreue Ehemänner, herrschsüchtige Frauen, boshafte Schwiegermütter und sogar zerstreute Professoren . . .

Nur mit dem „vergessenen Regenschirm", dem „verweigerten Hausschlüssel", mit den im Schlaf gestammten Telefonnummern haben sie nichts mehr zu tun!

Dafür gibt es heute eine ganze Menge Späße, die hineinreichen in die Lebenssphäre unserer eigenen Zeit. Die Witzbolde brauchen nur die Augen aufzumachen, ein bißchen darüber nachzudenken. Und dann, in Gottes Namen, sollen sie uns das nächste Mal beim Rockzipfel nehmen:

„Sie da hörte ich doch neulich einen Witz! Den muß ich Ihnen doch mal gleich erzählen . . ."

Es geht auch anders . . .

Vorbildliches Entgegenkommen unserer Verkehrsunfallbereitschaft bei Vernehmungen

Jeder kann einmal in die Lage kommen, als Zeuge oder Beteiligter eines Verkehrsunfalles eine Ladung zum Polizeihaus oder zu einer Polizeiwache zu erhalten. Und jeder, der schon einmal in diese Lage gekommen ist, wird sich beim Erhalten der Vorladung nicht gerade über diese Ueberraschung gefreut haben. Zeitverlust, Lohnausfall, Warten auf Gängen und vieles andere hängt nun einmal damit zusammen . . .

Ob man will oder nicht, man fühlt sich dabei selber schon als Angeklagter und ist heilfroh, wenn die ganze Sache erst einmal wieder überstanden ist. Nun hat unsere Polizei großes Verständnis für diese berechtigten Klagen. Hätte man einst der Polizei den Vorschlag gemacht, sie sollte doch dem Zeugen die Ausübung seiner Zeugenpflicht etwas erleichtern, so wäre man höchstwahrscheinlich als verdächtige Persönlichkeit und als ein Nörgler aufgefallen, der seine Nase in Dinge steckt, die ihn gar nichts angehen. Wie mit so vielem anderen ist es aber auch hier anders geworden: Unsere Polizei nimmt den Zeugen den Weg zur Vernehmung ab!

Seit einiger Zeit verwendet unsere Verkehrsunfallbereitschaft der Schutzpolizei, die bekanntlich außer den tödlichen Unfällen alle normalen tätlichen Zusammenstöße und andere wenig erfreuliche Taten wilder Fahrer aufklärt und die näheren Umstände ermittelt, besondere vorgedruckte Formulare, die den in Frage kommenden Zeugen ins Haus geschickt werden. Man sucht vergeblich an dem Kopf des Bogens eine Bezeichnung, nicht einmal das ledige Wort „Fragebogen" ist vorhanden. Neben der Angabe der Behörde und dem Datum ist nur folgender Satz zu lesen:

„Zur Aufklärung des Verkehrsunfalles, der sich am . . . . . 193 . um . . . Uhr in/an . . . . . ereignete, bitte ich um genaue Beantwortung der umstehenden Fragen und um umgehende Rücksendung unter Benutzung des anliegenden Freiumschlages." Weiter ist nur noch mit einem zweiten Satz darauf hingewiesen, daß die Polizei auf diese Weise dem Empfänger eines solchen Schreibens zeitraubende Gänge zur Amtsstelle und gegebenenfalls Lohnausfälle ersparen will.

Dann ist auf dem Bogen noch die bearbeitende Amtsstelle, die Nummer des Dienstzimmers, ein Geschäftszeichen und die Fernrufnummer angegeben. Man weiß also genau Bescheid, und hat alle Unterlagen zur Hand, um sich nötigenfalls doch noch unmittelbar mit der Polizei in Verbindung setzen zu können. Man irrt dann nicht lange auf Korridoren herum, und sucht nicht erst lange im Fernsprechbuch herum — sondern man sieht gleich mit einem Blick, was man sucht. Die Rückseite des Bogens ist für die Beantwortung folgender Fragen genügend freigelassen: „Waren Sie Augenzeuge des Unfalles? Wo befanden Sie sich während des Unfalles (möglichst genaue Ortsbezeichnung)? Gegebenenfalls: Womit beschäftigten Sie sich als Sie den Unfall bemerkten? (Blickrichtung.)

Wie hat sich der Unfall zugetragen (kurze Schilderung Ihrer tatsächlichen Wahrnehmungen)? Besonderwertvoll sind Wahrnehmungen über das Verhalten der Unfallbeteiligten vor dem Zusammenstoß (Zeichengebung, Fahrt, Geschwindigkeiten, Bremsspuren), insbesondere über verkehrswidriges Verhalten." — Und damit erschöpfen sich auch schon die Fragen. Sogar die Unterschrift ist soweit vorgedruckt, daß man nur noch seinen Namen zu schreiben hat. Einfacher geht es wirklich nicht mehr, kann man sagen! Man steckt das Ganze in den ebenfalls ins Haus geschickten Freiumschlag, der den beneidenswerten Vermerk trägt: „Frei durch Ablösung". Und dann steckt man den Brief in einen Postkasten, und fertig! Die Polizei bittet lediglich auch bei dieser Gelegenheit nochmals alle Empfänger solcher Schreiben, sich der großen Annehmlichkeit dieser Erleichterung bewußt zu sein und das Entgegenkommen der Polizei damit zu danken, daß jeder möglichst sofort nach der Beantwortung und Rücksendung denkt. Man erleichtert durch schnelle Erledigung andererseits auch wieder der Polizei ihre verantwortungsvolle Arbeit, die letztlich ja nur im Dienst und zum Wohl der Allgemeinheit ausgeführt wird. ×

Heute letzter Tag zur Ablieferung der Goldmünzen

Die Frist für die Ablieferung der außer Kurs gesetzten Goldmünzen läuft heute ab. Die Entgegennahme der noch abzuliefernden Münzen erfolgt durch die Reichsbank sowie alle Kreditinstitute, die die Eigenschaft einer Devisenbank haben. Der abliefernde Besitzer solcher Goldmünzen erhält dafür den vollen Gegenwert in gesetzlichen Zahlungsmitteln. Es sei noch einmal hervorgehoben, daß er durch die Ablieferung dazu beiträgt, den Goldvorrat der Reichsbank zu vermehren und damit die deutsche Währung und die Kaufkraft der kursfähigen Zahlungsmittel stabil zu erhalten. Wer gegen die Ablieferungspflicht verstößt, setzt sich schweren Strafen aus. Verstöße werden genau so streng geahndet, wie Vergehen gegen die Devisenbestimmungen.

Von der Feldherrnhalle zum Brandenburger Tor

Die August- und Septemberfolge des Reichsschulungsbriefes ist als Parteitagssondernummer — wie auch in den vorhergehenden Jahrgängen — ein besonders gestaltetes Heft. Das Thema ist eine Gesamtschau des Kampfes der Bewegung um die Macht im Reich. Der Umfang einer solchen Schau bedingte eine im Telegrammstil gehaltene lexikonartige Aufzählung der Daten und Geschehnisse zur Geschichte der Bewegung von der Geburt des Führers bis zum 30. Januar 1933. Der für diese Art bereits erfolgreich bewährte Sachkenner Dr. H. Volz ist der Hauptsachbearbeiter des Themas.

Obstbaumzählung 1938

Im September dieses Jahres findet auf Anordnung des Reichsministers für Ernährung und Landwirtschaft im gesamten Reichsgebiet eine Zählung der Obstbäume und Obststräucher statt. Die unmittelbare Durchführung der Zählung liegt den Gemeindebehörden ob. Der Bürgermeister (Oberbürgermeister) kann nach § 23 der Deutschen Gemeindeordnung vom 30. Januar 1935 jeden Bürger verpflichten, bei der Durchführung einzelner Gemeindeangelegenheiten, also auch bei dieser Zählung ehrenamtlich mitzuwirken. Die Ergebnisse dieser Zählung dienen volkswirtschaftlichen und statistischen Zwecken, namentlich der Standortermittlung der Obst-

Gassparen? **Homann kaufen!**
Wer kleine Gasrechnungen liebt, kauft sich den bekannten Homann-Gasherd. Er stellt Sie restlos zufrieden. Kleine Raten machen das Kaufen leicht bei
Struckmann, Nordstraße 7-9

Hier spricht die Deutsche Arbeitsfront

Wer trägt die Kosten der Vorstellung?

Ersatzpflicht nach Billigkeit — Vorherige Vereinbarungen zweckmäßig

Immer wieder taucht im Arbeitsleben die Frage auf, ob ein Stellenbewerber diejenigen Auslagen erstattet verlangen kann, die ihm durch seine — allerdings erfolglose — Vorstellung entstanden sind. Wie ist die Rechtslage? Ganz klar liegt der Fall, wenn der Unternehmer von sich aus den Bewerber zur persönlichen Vorstellung auffordert und dabei zu erkennen gibt, daß ihm selbst viel an einer mündlichen Aussprache liegt. Dann muß er selbstverständlich die erwachsenen Unkosten tragen, auch wenn es aus irgendwelchen Gründen nicht zu einer Anstellung kommt. Ebenso eindeutig ist die Sachlage zu beurteilen, wenn der Bewerber sich ohne Aufforderung aus eigenem Antrieb vorstellt. In diesem Falle kann er natürlich den Unternehmer nicht für sein eigenmächtiges Handeln verantwortlich machen.

So klar und einfach liegen aber — wie meist im Leben — die Dinge nur selten. Es wird immer Grenzfälle geben, in denen es schwerhält, eine gerechte, dem sozialen Empfinden entsprechende Entscheidung zu treffen. So z. B., wenn dem Bewerber mitgeteilt wird, er möge sich eventuell an einem bestimmten Tage vorstellen, oder wenn eine Firma unverbindlich anheimstellt, sich nach vorheriger Anmeldung vorzustellen. In beiden Fällen geht der Unternehmer keinerlei Verbindlichkeit ein, den Bewerber nach erfolgter Vorstellung auch anzustellen; denn nach der Verkehrsauffassung kann der Vorbehalt, der in den Ausdrücken „eventuell" oder „unverbindlich" liegt, nur die Bedeutung haben, daß die ergangene Aufforderung zur Vorstellung allgemein eine unverbindliche sein soll. Eine stillschweigende Zusage, die Vorstellungskosten zu ersetzen, ist in derartigen Aeußerungen nicht zu erblicken.

An diesen Grundsätzen hat auch die neuere Rechtsprechung festgehalten. Neue Wege beschreitet erstmalig das — leider kaum bekannt gewordene — Urteil des Arbeitsgerichts Berlin vom 28. Januar 1938, dem folgender Tatbestand zugrunde lag: Ein erwerbsloser Angestellter hatte sich um die Stelle eines Zweigstellenleiters beworben. Auch drei Monate, als er schon längst seine Hoffnung mehr begte, fragte der Unternehmer bei ihm an, ob er noch Interesse für die Stellung habe und wann er diese nach vorheriger persönlicher Vorstellung antreten könne. Er bejahte dies und erhielt daraufhin die Aufforderung, sich an einem bestimmten Tage vorzustellen, was er auch tat. Wider Erwarten zerschlug sich dann jedoch die Hoffnung auf Anstellung. Nunmehr verlangte der Bewerber die Erstattung der von ihm veranlagten Reisekosten in Höhe von 25,70 RM. Der Unternehmer zahlte nur die Hälfte dieses Betrages und verweigerte den Rest. Das Arbeitsgericht hat ihn in vollem Umfange verurteilt und dies folgendermaßen begründet

Wenn der beklagte Unternehmer nach mehr als drei Monaten vom Eingang der Bewerbung des Klägers an ihn um sofortige Mitteilung hat, wann er die Stellung antreten könne, so mußte er damit bei diesem den Eindruck erwecken, als stehe dessen Anstellung bereits fest und als handle es sich bei der zugleich erbetenen persönlichen Vorstellung lediglich um eine Formsache. War der Beklagte hingegen entschlossen, die Anstellung erst von dem persönlichen Eindruck des Klägers abhängig zu machen, so hätte er dies klar zum Ausdruck bringen müssen. Zugleich wäre es seine Pflicht gewesen, den Kläger darauf aufmerksam zu machen, daß er, falls es auf Grund des persönlichen Eindrucks zu einer Anstellung nicht kommen sollte, ihm auch seine Unkosten nicht ersetzen könne. Diese Unterlassung begründet nach Treu und Glauben die Verpflichtung zum Ersatz der Aufwendungen, die der Kläger im Vertrauen auf seine beabsichtigte Anstellung gemacht hat.

Freilich darf auch dieses Urteil nicht verallgemeinert werden; denn es zeigt ja gerade, wie sehr es im Rechtsverkehr noch an der notwendigen Klarheit fehlt. Deshalb ist grundsätzlich daran festzuhalten, daß nur dann ein Anspruch auf Ersatz der Vorstellungskosten besteht, wenn der Unternehmer dem Bewerber nicht nur die persönliche Vorstellung anheimstellt, sondern ihn hierzu ausdrücklich auffordert und keine einschränkenden Zusätze, wie „soweit unverbindlicher Rücksprache", „eventuell" usw. hinzufügt

Abschließend sei noch kurz auf die Frage eingegangen, ob im Falle des Zustandekommens eines Arbeitsvertrages ein Anspruch auf Ersatz der Vorstellungskosten besteht. Dies bestimmt sich allein nach den getroffenen Vereinbarungen. Eine rechtliche Verpflichtung des Unternehmers, die Kosten der Vorstellung seines neuen Angestellten zu übernehmen, besteht nicht. Das gleiche gilt für etwaige Umzugskosten. Dr. W.

Das Jugendschutzgesetz beachten

Aus gegebener Veranlassung weisen wir darauf hin, daß der § 23 des Jugendschutzgesetzes es jedem Betriebsführer, der Jugendliche (bis zum vollendeten 18. Lebensjahr) beschäftigt, vorschreibt, einen Abdruck des Gesetzes an geeigneter Stelle im Betriebe zur Einsicht auszulegen.

Da die Urlaubsregelung nach dem Gesetz in vielen Fällen nicht bekannt ist, und daher nicht befolgt wurde, geben wir nachstehend noch einmal die Urlaubsvorschriften bekannt:

§ 21.

1. Der Betriebsführer hat jedem Jugendlichen für jedes Kalenderjahr, in dem er länger als drei Monate ohne Unterbrechung des Lehr- oder Arbeitsverhältnisses bei ihm tätig gewesen ist, unter Fortgewährung der Erziehungsbeihilfe oder des Lohnes Urlaub zu erteilen. Die Pflicht zur Urlaubserteilung besteht nicht, soweit dem Jugendlichen für das Kalenderjahr bereits von einem anderen Betriebsführer Urlaub erteilt worden ist. Sie entfällt, wenn der Jugendliche durch eigenes Verschulden aus einem Grunde entlassen wird, der eine fristlose Kündigung rechtfertigt oder wenn er das Lehr- oder Arbeitsverhältnis unberechtigt vorzeitig löst.

2. Der Urlaub ist nach Möglichkeit zusammenhängend in der Zeit der Berufsschulferien und in der Zeit eines Lagers oder einer Fahrt der Hitler-Jugend zu erteilen. Er ist spätestens bis zum 31. März des folgenden Jahres zu gewähren. Die Mindestdauer des Urlaubs beträgt für Jugendliche unter sechzehn Jahren fünfzehn, für Jugendliche über sechzehn Jahre zwölf Werktage. Sie erhöht sich auf achtzehn Werktage, wenn der Jugendliche mindestens zehn Tage an einem Lager oder einer Fahrt der Hitler-Jugend teilnimmt. Maßgebend für die Urlaubsdauer ist das Alter des Jugendlichen bei Beginn des Kalenderjahres.

3. Während des Urlaubs darf der Jugendliche keine dem Urlaubszweck widersprechende Erwerbsarbeit leisten.

Es ist rasam, daß sich jeder Betriebsführer das Jugendschutzgesetz schon jetzt erwirbt, damit er die darin enthaltenen Vorschriften über Kinderarbeit und Beschäftigung von Jugendlichen kennenlernt und sich darauf einstellt. Besonders wichtig sind auch die Bestimmungen über die Arbeitszeit, den Sonnabendfrühschluß u. a. m.

Die Deutsche Arbeitsfront

Mittwoch, 31. August

Ortswaltung Osten. 20.30 Uhr Monatsversammlung sämtlicher DAF.-Walter und Obmänner in der „Goldenen Kugel".

Ortswaltung Osterholz. 20—21 Uhr Sprechstunde des KdF.-Wartes. Es können Fragebogen für den KdF.-Wagen in Empfang genommen werden.

Ortswaltung Steintor. 20.30 Uhr Sitzung aller Mitarbeiter der Deutsche Handel bei Schreyer.

Berufsfürsorge für Unfallverletzte

Beratung und Arbeitsvermittlung durch das Arbeitsamt — Gewährung der Unterhaltskosten während der Umschulung

Den Berufsgenossenschaften als den Trägern der Reichsunfallversicherung ist durch § 558 der Reichsversicherungsordnung u. a. auch die Berufsfürsorge für die Unfallverletzten zur Pflicht gemacht worden. Das Gesetz versteht darunter einmal eine berufliche Ausbildung des Unfallverletzten zur Wiedergewinnung oder Erhöhung seiner Erwerbsfähigkeit, damit er möglichst seinen alten Beruf wieder ausüben kann, nötigenfalls auch einen neuen. Es ist ferner aber auch eine Hilfeleistung zur Erlangung einer Arbeitsstelle darin zu sehen. Bei der heutigen Lage des Arbeitseinsatzes kann die Wahrnehmung dieser Aufgabe den Berufsgenossenschaften freilich nicht allein überlassen werden. Es müssen vielmehr alle Möglichkeiten für die Unterbringung von wiederhergestellten Unfallverletzten ausgenützt werden. Bereits im Frühjahr dieses Jahres sind die Berufsgenossenschaften daher vom Reichsversicherungsamt angewiesen worden, bei der bei ihnen auszubildenden Berufsfürsorge auch die Berufsberatung und die Arbeitsvermittlung der Arbeitsämter einzuschalten. Und zwar gilt das nicht nur hinsichtlich der Stellenvermittlung von wieder einsatzfähig gewordenen Volksgenossen, sondern auch hinsichtlich der etwa nötig werdenden Schulungs- oder Umschulungsmaßnahmen.

Nunmehr hat auch der Präsident der Reichsanstalt für Arbeitsvermittlung und Arbeitslosenversicherung die Arbeitsämter angewiesen, der auf diesem Gebiet notwendigen Zusammenarbeit mit den Berufsgenossenschaften die erforderliche Aufmerksamkeit zu widmen. Anträge und Anfragen von den Trägern der Unfallversicherung, die sich auf die Berufsfürsorge für Unfallverletzte beziehen, sind von den Arbeitsämtern beschleunigt zu bearbeiten. In der Feststellung der Eignung und in der Arbeitsberatung der wiederhergestellten Unfallverletzten sind auch der ärztliche Dienst, außerdem die Berufsberatung der Arbeitsämter in angemessenem Umfang zu beteiligen.

Außerdem haben die Arbeitsämter bei den zur Arbeitsvermittlung Gemeldeten, soweit sie wegen der Folgen des Unfalles oder der Berufskrankheit nicht oder nur schwer untergebracht werden können, darauf zu achten, ob ihre Einsatzfähigkeit durch eine berufliche Ausbildung gehoben werden kann. In geeigneten Fällen können die Arbeitsämter auch sorgfältiger Prüfung auch von sich aus die Gewährung einer beruflichen Ausbildung bei den Berufsgenossenschaften anregen.

Der Präsident der Reichsanstalt weist in diesem Zusammenhang schließlich noch auf den § 18 der Verordnung über Krankenbehandlung und Berufsfürsorge in der Unfallversicherung hin, wonach dem Unfallverletzten während einer solchen Ausbildung die Kosten des notwendigen Unterhalts von den Berufsgenossenschaften zu gewähren sind.

Schlichte Zeichen zwischen den Blättern

Man hat davon so vielfache Arten, wie man nur wünschen mag. Vom breiten, unten mit einer dicken Quaste beschwerten Seidenband-bis zum wahllos abgerissenen Papierstreifen. Jenes dient gleichzeitig als Schmuck und Notbehelf, dieser ist ausschließlich stellvertretende Erinnerung. Vielleicht rührt es vom Inhalt des Buches her, einem Band lyrischer Gedichte oder einer Sammlung zärtlicher Liebesbriefe, daß die Seidenschnur in der umblätternden Hand sich anfühlt wie für Sekundenlänge ein süß betäubender elektrischer Schlag.

Ganz schlicht bewahrt oft ein einfacher Papierstreifen, lässig zwischen die Blätter eines Buches gesteckt, die Erinnerung an eine Stunde beglückenden Erlebens. Wir wollten uns so die Stelle genau merken, um sie mühelos wieder aufschlagen zu können, wenn eine gewandte Stimmung sich leise ankündigt, und Worte eines fremden Dichters uns jenen Trost zu spenden verheißen, den lebendige Menschen um uns her nicht geben können. Auf diese Weise strecken sich uns immerzu bereitwillige Hände entgegen, erhobene Zeigefinger gleichsam, zum Zeichen, daß sich ein wissender Mund zum Wort melden möchte. So geschieht es, daß Bücher von den ursprünglichen Besitzern auf deren Kinder und Kindeskinder sich vererben und dann wie eine nie versiegende Quelle sind, daraus gute Ratschläge und kristallklare Sprüche der Lebensweisheit fließen. Und noch nach Generationen geben sie Zeugnis von der Wesensart der Vorfahren, von ihrem wahren Denken und Fühlen, wenn vielleicht schon lange keine eigene schriftliche Hinterlassenschaft, kein Tagebuch und keine Memoiren mehr von ihnen existieren.

Manchmal birgt aber das Lesezeichen selber köstliche Weisheit. Dann ist es ein gedruckter Ausschnitt, ein Gedicht, ein Spruch, in eines der Lieblingsbücher eingeklemmt, nur um es mit dem bedeutungsvollen Inhalt desto sicherer wieder vor Augen zu bekommen. So waren mir einige Bände meiner Goethe-Ausgabe im Krieg nicht zu unhandlich, als daß ich sie nicht, immer einen nach dem anderen, am Ende des Heimaturlaubs zu meinem Kriegsgepäck als „Frontreiselektüre" verstaut hätte. Nun war es mir in diesen Tagen, als ich pflichtschuldigst mehr denn aus innerem Zwang meinen Goethe zur Hand nahm, ein eigentümliches Erlebnis, all jener inhaltschweren Lesezeichen wieder ansichtig zu werden, die aus ausgeschnittenen, häufig sogar gewaltsam von der „Liller Kriegszeitung", der „Vogesenwacht" und anderen Frontzeitungen abgerissenen Schnurren, Gedichten und Erlebnissen aus dem Schützengraben bestanden. Es war nur der meiner eigenen jeweiligen Stimmung am besten Ausdruck gebende Niederschlag der Stimmung von Millionen Kriegskameraden. Gewissermaßen differierter Morgesieben, nur mit, dem Erlebenden, verständlich, und dies auch nur unter Zuhilfenahme eines Schlüssels, den mir mein plötzlich wieder aufgefrischtes Gedächtnis zur Entzifferung an die Hand gab.

Ich denke nicht daran, diese besondere Sorte Lesezeichen, weil sie inzwischen nur unnütze Papierfetzen geworden sind, tiefblos wegzuwerfen. Sie sollen ihren Platz behalten, bis ihr kriegserfüllter Inhalt endgültig in die olympische Ruhe eingegangen ist, die der Alte von Weimar schon zu seinen Lebzeiten so sehr schätzte . . .

Dr. A. H. Berger.

Das Reichslesebuch

vor der Fertigstellung

Das neueste Heft der von Prof. A. Baeumler herausgegebenen Zeitschrift „Weltanschauung und Schule" veröffentlicht u. a. einen Aufsatz von Alfred Rudelka über das Reichslesebuch, das das die Vorarbeiten bereits 1934 aufgenommen wurden. Aus der gemeinsamen Arbeit der Schulbehörden, des NSLB. und des deutschen Zentralinstituts für Erziehung und Unterricht entstand ein Buch, das für die Erziehung der ganzen deutschen Jugend von allergrößter Bedeutung ist. Der Reichserziehungsminister selbst hat die Kernteile des Lesebuchs bis auf die einzelnen Lesestücke und Bilder geprüft.

Eine jeder Schablonenhaftigkeit ausweichende Lösung der schwierigen Aufgabe, ein einheitliches Lesewerk für die deutschen Volksschulen zu schaffen, wurde angestrebt durch Schaffung von 22 landschaftlich verschiedenen Ausgaben für jeden Schuljahrgang, die jeweils einen zu zwei Drittel gemeinsamen Kernteil an Lesestücken und Gedichten und zu einem Drittel verschiedenes, landschaftlich bestimmtes Heimatschrifttum umfassen. Auf diese Weise hat jede Ausgabe ihr eigenes Gesicht und wahrt zugleich im Kern die einheitliche Ausrichtung der gesamten Volksjugend.

Aufgenommen wurden in das neue Lesebuch nur Stoffe, die durch wirkliche Gestaltung strengen literarischen Grundsätzen standhalten konnten und zu einer Vertiefung des völkischen Denkens und Wollens beizutragen versprachen. Besonderer Raum wurde den geschichtlichen Stoffen vom Weltkriege bis in unsere Zeit hinein eingeräumt, damit das neue Lesebuch „für die nationalpolitische Gesinnungsbildung richtunggebend" ist. — Die jüngsten deutschen Heimatlandschaften sprechen unmittelbar zu der deutschen Jugend durch mundartliche Stoffe, die für den niederdeutschen Gesamtbereich zum ersten Male nach einheitlichen Schreibregeln wiedergegeben wurden. Die Bebilderung der Lesebücher erfolgte nach streng künstlerischen Maßstäben und ist dem Verständnis der jeweiligen Jugendstufe angepaßt.

Der erste Band dieses neuen sorgfältig vorbereiteten Werkes dient bereits seit drei Jahren der lebendigen Erziehungsarbeit, während der letzte Band (für das 7. und 8. Schuljahr) bis Ende des Sommers in den ersten Stücken vorliegen wird.

Was ist ein Adonis? Trotz der Sommerferien setzt die Académie francaise ihre Sitzungen fort. So hatten sich dieser Tage wiederum sieben der „Unsterblichen" versammelt — die übrigen hatten es doch vorgezogen, an die See oder ins Gebirge zu fahren — um traditionsgemäß ihre Ueberprüfung des französischen Wörterbuchs fortzusetzen. Rund ein Dutzend Worte passierte ohne Zwischenfall, bis die Unsterblichen auf das Wort „Adonis" stießen. Nach langen Beratungen wurde folgende Definition dafür ausgearbeitet und angenommen: „Adonis: junger Mann von bemerkenswerter Schönheit und in Ausweitung junger Mann, der durch seine Gezierthelt eitel auf seine Schönheit ist oder sich schmeichelt, schön zu sein". Die kleinen Mädchen wissen also von nun an, was ihr Adonis in Wirklichkeit vorstellt.

Strauß-Uraufführung Mitte Oktober. Die Intendanz der sächsischen Staatstheater in Dresden kündigt für Mitte Oktober die Uraufführung der Oper „Daphne" von Richard Strauß an, sowie weiter die Erstaufführung der Oper „Friedenstag" des gleichen Komponisten. Als Erstaufführung sind ferner vorgesehen: Borodins „Fürst Igor" und Pfitzners „Rose vom Liebesgarten". Das Staatliche Schauspielhaus bringt neben einer Reihe von Klassiker-Neueinstudierungen Erstaufführungen von Paul Ernsts „Pantalon und seine Söhne", Paul Joseph Cremers „Richelieu" und Alois Johann Lippls Singspiel „Schwefel Baumoel und Zichorie".

Nachtmusik im Focke-Museum

Mozartgemeinde, Ortsgruppe Bremen

Zu den stimmungsvollen Veranstaltungen der Bremer Mozartgemeinde gehören die Nachtkonzerte im Garten des Focke-Museums, die, soviel wir wissen, erstmalig im vergangenen Sommer durchgeführt wurden und gewiß für die Zukunft als ständige Einrichtung erhalten werden, zur Freude eines großen Zuhörerkreises. Das idyllische, in seiner ländlichen Abgeschiedenheit durch die Museumsbauten wie ein natürlicher Konzertsaal unter dem Dach des Himmels wirkende Gartengelände bot am Montagabend einer über Erwarten großen Gästeschar Raum. Aus den Büschen und Gängen glühten goldgelbe Lampions und tauchten das nachtschwarze Laubwerk in schimmernde Wärme, flutende Helligkeit ergoß sich allerorten über die Ordensritter hinter dem kunstvollen Schmiedewerk des Tores.

Hermann Grevesmühl mit seinem Kammerorchester waren die ausführenden Künstler der Nachtmusik, und schon als zum Auftakt das Concerto grosso Nr. 16 D-dur von Händel (bearbeitet von Max Seiffert) erklang, standen die Hörer im Banne einer klanglich und dynamisch vollendet erfüllten kammermusikalischen Atmosphäre, eines aller Erdenschwere entbundenen, klassisch ausgeglichenen Musizierens. Dann die heitere, thematisch farbige Serenade Nr. 6 D-dur von Mozart, für zwei Solo-Violinen, Viola und Kontrabaß, Streichquartett und Pauken; schon die Instrumentierung sagt einiges über den Stimmungscharakter des liebenswürdigen Werkes, das vor allem im Menuett Töne ländlich-naiver Heiterkeit anklingen läßt. Und dann drohte die Unquist des Wetters der Vortragsfolge ein vorzeitiges Ende zu setzen — doch der Regen beschränkte sich auf die übliche Pausenlänge, und die abwartende Geduld der Zuhörer wurde nicht entäuscht. Mozarts wundervolles Violinkonzert Nr. 4 D-dur mit der in den Kadenzen unübertrefflich belebt und zart singenden Solovioline Hans Kruscheks wurde von Blitz und Donner begleitet— ein nächtliches Zusammenklingen von Natur und Kunst, das den für die romantische Stimmung der Stunde Empfänglichen ein einzigartiges Erlebnis schenkte.

Ueber alles Lob erhaben schmiegte sich das Orchester der überragenden Kunst des Solisten an, um in der Kleinen Nachtmusik G-dur noch einmal abschließend alle Register seiner vergestigten, edlen Musizierkunst spielen zu lassen. Nicht endenwollender Beifall sprach den Dank der Gäste an die Gestalter der Nachtmusik aus.

wl.

Sport der BZ

Im Zeichen des Opfertages

Großes Sportprogramm am 4. September in Niedersachsen



Am 4. September werden die sportlichen Veranstaltungen im ganzen Reich darauf abgestellt, einen möglichst hohen Reinertrag zu erzielen, der der Ausbildungsarbeit des DRL zugute kommen soll. Das Programm für diesen Opfertag des Deutschen Sportes ist in Niedersachsen sehr vielseitig, denn es fehlt kein Fachamt mit Veranstaltungen. Der Massensportbetrieb wird besonders lebhaft sein, Fußball marschiert natürlich mit fast ein Dutzend interessanter Treffen an der Spitze. Meist handelt es sich um Stadtelspiele wie in Braunschweig zwischen Bonnen und Braunschweig, in Hildesheim zwischen Bonnen und Hildesheim, in Osnabrück zwischen Bremen und Osnabrück und in Verden zwischen Bremen und Verden. An anderen Stellen stehen Gauligamannschaften als Gegner für Auswahlmannschaften bereit, so der MSV. Wunnenthal in Bremerhaven, der VfL Peine in Lehrte, Algermissen 1911 in Harsum, der MSV. Jäger 7 Bückeburg in Bückeburg und der MSV. Lüneburg in Lüneburg.

Vom Kreis Bremen werden weiter folgende Spiele veranstaltet: Verden — Bremen, wobei Komet die Stadtvertretung stellt, Delmenhorst — Bremen, wobei die Bremer Mannschaft aus Tura und BSV. gebildet wird; Marßel — Walle TV., Vegesack — Grohn, VfL Hemelingen — Kreisklasse; TV. Wolfsmeinhusen — Bremer Sportfreunde.

Ein ähnliches Programm haben die Handballer, Hildesheim-Stadt spielt gegen Post-SV. Hannover, Lehrte/Burgdorf gegen 1887 Hannover, Hameln-Stadt gegen Germania-Hannover, Celle-Stadt gegen 1910 Linmer und Barsinghausen und Umgebung gegen Arminia Hannover. Die übrigen Gaumannschaften werden nach den örtlichen Verhältnissen eingesetzt.

Selbstverständlich machen auch die Rugbyspieler mit, wenn bisher auch nur die beiden Spiele Schwalbe — Wolfsspori und Odin — 1897 festgelegt wurden.

Die Hockeysportler zeigen sich recht regsam. Gespielt wird in Hannover, Braunschweig, Goslar, Celle, Lüneburg, Bremen, Wilhelmshaven, Oldenburg, Delmenhorst usw. In Hannover kommt das große Lokalderby Deutscher HC. — DSV. von 1878 zur Durchführung, außerdem ein Spiel HSC. gegen DSC. Der Niedersächsische Gaumeister Club zur Lahr Bremen hat den MTV. Bremen zu Gast.

Goldbrunner und Urban eingesetzt

Nationalmannschaft zum Opfertagsspiel geändert

Am „Opfertag des deutschen Sports" werden am 4. September wieder auf allen sportlichen Gebieten Leckerbissen geboten. Die meiste Beachtung findet das für das Olympische Stadion in Berlin angesetzte Fußballtreffen zwischen zwei Nationalmannschaften, das zugleich wertvolle Fingerzeige für die Aufstellung der deutschen Vertretung in den folgenden Ländertämpfen am 18. September in Chemnitz gegen Polen und am 25. September in Bukarest gegen Rumänien geben wird. Während die A-Mannschaft in der bereits angekündigten Aufstellung antritt, mußten in der B-Elf Fath (Wormatia Worms) auf Linkaufen und der Wiener Mittelläufer Hofstetter ersetzt werden. Für die Urban (Schalke) und Goldbrunner (München) einspringen, so daß als einziger Ostmärker der ausgezeichnete Verteidiger Schmaus verbliehen ist. Die beiden Mannschaften treten nun in folgender Besetzung an:

A-Mannschaft: Raftl (Wien); Janes (Düsseldorf), Streitle (München); Kupfer (Schweinfurt), Mock (Wien), Kitzinger (Schweinfurt); Lehner (Augsburg), Hahnemann, Stroh, Neumer, Pesser (alle Wien).

B-Mannschaft: Jacob (Regensburg); Münzenberg (Aachen), Schmaus (Wien); Jacobs (Hannover 96), Goldbrunner (München), Männer (Hannover 96); Malecki, Pöhler (beide Hannover 96), Gauchel (Neuendorf), Schön (Dresden), Urban (Schalke).

2. Durchgang zu den Vereinsmeisterschaften

Die Leichtathleten des SV. Werder, der Bremer Sportfreunde und der BTG. am Start

An diesem Wochenende starten die bekanntesten bremischen Leichtathleten aus den Vereinen Werder, Bremer Sportfreunde und Bremer Turngemeinde zu den Deutschen Vereinsmeisterschaften, die am Sonnabend auf dem Kuhhirten beginnen und am Sonntagvormittag zum Abschluß gebracht werden. Während die Bremer Turngemeinde in der A-Klasse beteiligt ist, treten die Bremer Sportfreunde und die Grün-Weißen in der Sonderklasse an. Die Werderaner, die bereits den ersten Durchgang hinter sich haben, wollen diesmal versuchen, über die 10 000-Punkt-Grenze zu gelangen und damit in die Spitzengruppe der führenden deutschen Vereine vordringen.

Bessere Leistungen des einzelnen wie der Gesamtheit, das ist das Ziel unseres Sports. Bessere Leistung bedeutet bessere Gesundheit, bedeutet höhere Leistung, nicht nur im Sport, auch im Beruf. Höhere Gesundheit der Gesamtheit bringt bessere Kraft des Volkes, und aus der Kraft und Leistung eines Volkes resultiert seine Macht. Diese markanten Sätze stellte Ernst Bauer, der Reichssportwart des Fachamtes Leichtathletik, an die Spitze eines Aufrufs, der den tiefen Sinn und die große Bedeutung der Deutschen Vereins-Meisterschaften in seiner Ganzheit erfaßt. Nur durch die systematische und wettkampfgerechte Pflege früher vernachlässigter Disziplinen, wie z. B. Hammerwurf, Dreisprung und Hürdenlauf im Rahmen der DVM., konnten erhebliche Fortschritte erzielt werden. Wieviel erstklassige Leichtathleten sind überhaupt erst beim Ablegen einer Uebung der DVM. entdeckt worden! Die DVM. verbreitern alle automatisch die Spitze unserer Leichtathleten. Und eine Serie guter Spitzenkönner zieht Tausende nach, die es den Besten gleichtun wollen. So schließen die DVM. den Ring zwischen Breiten- und Spitzenarbeit: eine immer bessere Leistung aller ist die Folge.

Die Bereine der Sonderklasse sollen den Nachwuchs erfassen, daß sie nicht um Nachwuchs in Not sind, ein halbes Hundert und mehr Leichtathleten auf die Beine zu bringen. Ihr organisatorisches Talent soll sich auch bei der allgemeinen Veranstaltungsförderung auswirken. Sie müssen deshalb im Laufe der Saison allein oder mit ein bis zwei anderen Vereinen zusammen ein mindestens gauoffenes Sportfest (oder Jugend- oder Anfängerveranstaltung) durchführen. Die Startberechtigung wird dadurch eindeutig, daß der Wettkämpfer bereits am 1. Januar 1938 für seinen Verein startberechtigt sowie sein muß. Beim Vereinswechsel gilt die Sportordnung des DRL. Trotzdem ist es unmöglich, daß ein Athlet in einem Jahre zur DVM. für zwei Vereine startet. Die Wettkampffolge der Sonderklasse für den Sonnabend lautet: 200, 800, 5000 Meter, 400 Meter Hürden, Dreisprung, Hochsprung, Kugelstoßen und Speerwurf; für den Sonntag vormittag: 400 und 1500 Meter, 110 Meter Hürden, Weitsprung, Stabhochsprung, Diskuswurf, Hammerwurf und 4×100-Meter-Staffel. Klasse A, in diesem Falle die Bremer Turngemeinde: Sonnabend: 200 und 5000 Meter, Hochsprung, Dreisprung, Kugelstoßen und Speerwerfen; am Sonntagvormittag: 4×100-Meter-Staffel, 400 und 1500 Meter, Weitsprung, Stabhochsprung, Diskus- und Hammerwurf. Um möglichst auch allen Leistungsschwächeren mehrfach Wettkampfmöglichkeit zu verschaffen, ist die Zahl der Teilnehmer und Staffeln bei den einzelnen Wettbewerben keinen Beschränkungen unterworfen. Sollten sich jedoch aus dieser Bestimmung technische Schwierigkeiten ergeben, dann steht es dem Kampfleiter frei, von Fall zu Fall notwendige Einschränkungen zu treffen.

Beim Endkampf um die Deutsche Vereinsmeisterschaft ist die Zahl der Teilnehmer pro Einzelwettbewerb auf fünf und die Zahl der Staffeln auf drei festgesetzt worden. Gewertet werden pro Wettbewerb: in der Sonderklasse je drei Mann und zwei Staffeln und in der A-Klasse je zwei Mann und eine Staffel. Jeder Wettkämpfer kann sich demnach innerhalb des gesamten Treffens beteiligen: in der Sonder- und A-Klasse an vier beliebigen Wettbewerben, darunter höchstens zwei Einzelläufen und einer Staffel. Nimmt ein Wettkämpfer an mehr Kämpfen als zugelassen teil, dann werden sämtliche von ihm erzielten Punkte aus allen Konkurrenzen gestrichen. Die Wertung eines Ersatzmannes ist selbstverständlich ausgeschlossen. Daßelbe gilt auch für den nicht startberechtigten Athleten. Der Endkampf um die Deutsche Vereinsmeisterschaft findet am 17. und 18. September in München statt. Die besten zugelassenen Vereine werden vom Reichssachamtsleiter bestimmt und rechtzeitig benachrichtigt. Die an diesen Treffen erzielten Punktzahlen sind ohne Rücksicht auf vorher oder nachher erzielte bessere Leistungen entscheidend für den Meistertitel und die Reihenfolge der übrigen im Endkampf beteiligten Vereine. Hoffen wir, daß auch einer der bremischen Vereine die Reise in die „Stadt der Bewegung" antreten kann!

15. Kleinsegel-Kanu-Regatta

Über 100 Boote am Start — Rosemeyer-WPB. Gausieger 1938

Der Kreis Bremen, Fachamt Kanusport, führte am letzten Sonntag auf der Hamme im Beisein bekannter ausmärtiger Vertreter die 15. Kleinsegel-Kanu-Regatta durch, die als letzte Veranstaltung dieses Sommers einen erheblich starken Besuch aufzuweisen hatte. Bis auf wenige Boote stellte sich dem Regattaleiter R. Warnebold und seinen bewährten Mitarbeitern ein stattliches Feld, das in den einzelnen Klassen alles daransetzen mußte, um den gewiß nicht leichten Bahnen gungen zu genügen. Dazu kam, daß die Windverhältnisse außerordentlich ungünstig waren, und nur einige „Privatflauten" konnten die Regatta beleben. Da schwache Strömungen aus südöstlicher Richtung festgestellt wurden, mußte die Strecke der Kleinsegel-Kanus bezogen werden, während die Rennsegel-Kanus über die große Distanz gehen konnten. Gausieger in der Klasse der 7½-Quadratmeter-Rennsegel-Kanus wurde H. Rosemeyer-WPB. in Kilt II, der P. Meseke, ebenfalls WPB., auf den zweiten Platz schicken konnte. Gausieger im Gaukanadier I. wurde der alte Regattafuchs H. Gebhardt (Seppl), der eine besonders anerkennende Leistung vollbrachte, zumal in diesem Start alle vertreten war, was auf eine mehrjährige Rennsegelerfahrung zurückschließen kann. Lobend muß die Unterstützung der Motorbootfahrer hervorgehoben werden, die sich mit größter Bereitwilligkeit für eine einwandfreie Durchführung der 15. Kleinsegel-Kanu-Regatta einsetzten. Als schnellster Fahrer ging W. Hadmann in Eckein aus dem Wettbewerb hervor, während L. Gräfer für den „Kömpreis" sicher ist. Sehr stolz auf seinen Erfolg kann auch der Wassersportverein Walle Fleet sein, der innerhalb von sechs Jahren zum zweitenmal den Hulsberg-Luden-Preis gewann. Der Preis der „Bremer Zeitung" konnte noch nicht vergeben werden, da noch Kürzlich ein Einspruch eingelaufen ist. Am Montag abend hatte die Regattaleitung die Vereinsvertreter nach Lührs geladen, wo die Wertung der Klassen erfolgte.

Die Ergebnisse

Gausieger 1938: „Kilt II" (H. Rosemeyer, WPB.); 2. „Bachant" (P. Meise, WPB.); schnellstes Boot: U.—21 „Schelm" (W. Hackmann, WSC.) 34:41 Min., langsamstes Boot: F.—17 „Marlene" 96:35 Min. Gewinner des Hulsberg-Luden-Pokals: „Walle Fleet" e. V. mit 143 Prozent; der Schrenkocher fällt an F.—14 „Hai Lung" (L. Krause) 35:27 Min. Steuermannbecher erhalten „Treu" (H. Nöbekamp, WM.). U.—21 „Schelm" (W. Hackmann, WPB.), „Walkure" (H. Weidler, WSA.). U.—51 „Rollmops" (K. H. Diekmann, KGB.), „U.—31 „Boy" (K. Jilian, SVWB.), „Zerpuss" (H. Peter, WM.), „Adria" (F. Balzer, WTSV.B.), „Nee" (E. Herberg, WPB.), „Rei" (M. Warnebold, WSC.), R.—3 „Pico Wippsteert" (O. Weber, WPB.). J.—10 „Frei weg" (K. Schwilka, WSK.). T.—2 „Zeppl" (H. Gebhardt, SVWB.). Gaubefter im Gau-Kanadier I. (100—4): T.—2 „Zeppl" (H. Gebhardt, SVWB.) 40:32 Min.; Gaubefter im Gau-Kajak (60—3): H.—16 „Schotte" (H. Bohne, WPB.); Gaubefter im Gau-Einer-Faltboot B. (68—2): B.—70 „Leo" (H. Leybold, WPB.). — Klassenpreise: Ia: 1. „Leo" (H. Leybold, WPB.) 56:52 Min.; 2. „Teuto" (Else Stöckmann) 57:28 Min. Klasse Ib: 1. Ichsha" (H. Grother, WSK.) 53:30 Min. Klasse IIa: 1. „Amazone" (A. Vetter, WPB.) 52:45 Min.; 2. „Bakat" (W. Hohnholz, KGB.) 53:33 Min. Klasse IIb: 1. T.—33 „Herma" (H. Katenkamp, SVWB.) 54:10 Min. Klasse IIIa: 1. H.—16 „Schotte" (H. Bohne, WPB.) 50:29 Min. Klasse IIIb: 1. B.—53 „Undine" (H. Schumacher, WSC.) 50:59 Min. Klasse IVa: 1. „Wilfra" (H. Frank, KGB.) 47:41 Min. Klasse IVb: 1. S.—39 „Diana" (H. Blume, SVWB.) 47:21 Min. Klasse Va: 1. „Kladauter" (H. Endrich, WSK.) 44:45 Min. Klasse Vb: 1. „Gisela" (K. Jachyon, GWB.) 43:32 Min. Klasse VIa: „Rickelbahn" (A. Boh, MK.) 48:38 Min. Klasse VIIa: 1. „Bud" (H. Przybylski, WPB.) 49:46 Min. Klasse VIIb: 1. „Nee" (E. Herberg, WPB.) 38:58 Min. Klasse VIIIa: 1. R.—5 „Pico Wippsteert" (O. Weber, WPB.) 50:20 Minuten. Klasse VIIIb: 1. „Greif" (J. Bertmann, KGB.) 83:23 Min. Klasse IX: 1. S.—61 „Mior" (H. Borrmann, KGB.) 41:56 Min. Klasse X: 1. T.—2 „Zeppl" (H. Gebhardt, SVWB.) 40:32 Min. Klasse XIa: 1. „Nei ut" (H. Peter, SVWB.) 38:15 Min. Klasse XI: 1. „Hai Lung" (A. Krause, WPB.) 35:27 Min. Klasse XIIa: 1. U.—21 „Schelm" (W. Hackmann, WPB.) 34:41 Min. Klasse XIIa: 1. „Adria" (F. Balzer, WTSV.B.) 45:35 Min. Klasse XIIIb: 1. U.—15 „Sturmvogel" (W. Herbst, WPB.) 46:10 Min. Klasse XIVa: 1. „Turandot" (H. Behrens, MU.) 44:57 Min. Klasse XIVb: 1. U.—36 „Garuso" (H. Krufe, SVWB.) 61:51 Min. Klasse XVa: 1. U.—51 „Rollmops" (K. H. Diekmann, KGB.) 39:51 Min. Klasse XVb: 1. J.—10 „Frei weg" (K. Schwilka, WSK.) 38:39 Min.

Kleinkaliberwettkampf in Bremen

Der vom Reichsbahn- und Post-Sportverein im vorigen Jahre anläßlich des einjährigen Bestehens seines Schießstandes gestiftete Herausforderungswanderpreis (Adler auf hohem Marmorsockel) wurde am Sonntag zum zweiten Male unter den Vereinen des Unterkreises Bremen-Stadt ausgeschossen. Verteidiger war der Kolonialverein. Es waren 10 Schütz liegend freihändig auf die Distanz 50 Ringscheibe zu schießen. Gegen starke Konkurrenz ging in diesem Jahre der Rb.- und Post-Sportverein mit den Schützen Dähn (112), Wienberg (110), Mergel (107), Meyer, Fribo (106) und Brüht (98) als Sieger aus dem Kampf hervor. Für die hiesige Mannschaft hatte der Gau Nordsee DSchB. eine Ehrenurkunde gegeben. Zweite Mannschaft wurde der Bremer Schützenverein v. 1843 mit 517 Ringen. Weitere Ergebnisse: Kolonialverein 506, Polizei I 502, Polizei II 496, Turk 1911 II 483, Rb.- und Post-Sportverein II 484, Kol.-Verein II 483, Lettow Vorbeck I 481, Aufs Blatt I 478, Lettow Vorbeck II 380 Ringe. Die zweite und dritte Mannschaft erhielt je eine Urkunde vom Kol.-Verein.

Der beste Tagesschütze war Hobrecht von der Bremer Schützengilde mit 115 Ringen vor Dähn (Post) mit 112 Ringen. Hobrecht erhielt die vom Gau Nordsee DSchB. gegebene Siegerplakette nebst Urkunde.

Der Rb.- und Post-Sportverein, dessen Leistungen im letzten und vorletzten Jahr zurückgegangen waren, scheint seine frühere gute Form wiedergefunden zu haben. Eine schon als zweitbeste Mannschaft aus dem Unterkreisschießen und mit einer „Bestmannschaft" aus dem Kreisschießen hervor, so scheint der sonntägliche Erfolg seine augenblickliche Form zu bestätigen.

Der Meisterschuß fiel in Gröpelingen

Kriegerkameradschaft Gröpelingen wurde Sieger im Kreisverbandsschießen

Auf der mit größter Spannung erwarteten Siegerverkündigung des Kreisverbandes Bremen des NS.-Deutschen Reichskriegerbundes am Montagabend in der Gaststätte „Domschänke" wurde der Kriegerkameradschaft Gröpelingen der Sieg des am Sonntag ausgeschossenen Kreisverbandsschießens zugleich mit zum anderen damit verbunden. Siegen zugesprochen. Wie schon am Sonntag gerüchtweise verlautete, wurde in Gröpelingen „gewaltig vorgelegt", und tatsächlich hat das 759-Ringergebnis sie überrschend gut. Die nächstfolgenden Kameradschaften, die ebenfalls genau wie die Siegermannschaft überdurchschnittliche Treffer (728). Hoch-Heil-Anf.-Regt. 75 (661), Oberneuland (655), Woltmershausen (649), ehem. 75er (649), Bremen-Burg (643), alt. Feld-Regt. 75 (637), von 1880 (635), Frontkämpfer Bremen (619), ehem. 31er (605) und Feld- und Fuß-Art. (589). — In Vertretung des Kreisführers Dr. Finke eröffnete Adjutant Kamerad Bredt nach einer musikalischen Einleitung den Abend und betonte, daß das Sonntagsergebnis gegenüber den Ergebnissen früherer Jahre hervorragend sei. Mit dem Wunsch, daß das am kommenden Sonntag ausgetragene Landesverbandsschießen ein ähnlich gutes und erfreuliches Ergebnis bringen möge, schloß Kamerad Precht seine Worte.

Kreisschießwart Nebel teilte darauf mit, daß die Siegerkameradschaft Gröpelingen nun auch den im Jahre 1926 von der „Kameradschaft ehem. 75er" gestifteten Wanderpreis (Preis Opel) abermals, wie in den Vorjahren, zugesprochen habe, und daß dieser Preis damit endgültig in den Besitz dieser Kameradschaft übergehe, ebenso wie auch ein von der Kameradschaft selber vor mehreren Jahren gestifteter anderer Wanderehrenpreis (Büste eines Feldsoldaten). Das diesmal erzielte Höchstergebnis sei bisher noch nicht erreicht worden. Kamerad Precht überreichte darauf den 1. Preis des Kreisverbandsschießens — ein Hohleitszeichen — und brachte damit seine Glückwünsche zum Ausdruck. Weiter hob der Kreisschießwart jobann besonders hervor, daß unter den Siegern — die im Anschluß ebenfalls bei der Ueberreichung der Preise besonders geehrt wurden — diesmal auch die erst vor zu kurzer Zeit ins Leben gerufene „Freikorps-Kämpfer-Kameradschaft" vertreten sei. Mit dem Dank an alle Mitarbeiter leitete der Kreisschießwart im Anschluß zu der Verkündung der Einzelergebnisse über.

Danach war Kamerad Thölen (Gröpelingen) mit 161 Ringen der beste Schütze. Als besondere Auszeichnung erhielten folgende Kameraden die große goldene Kyffhäuser-Ehrennadel mit Besitzurkunde: Kamrad (154 Ringe), Klein (154), Wöhlbrand (154), Gardan (146 Ringe). Kamerad Nebel wies bei dieser Gelegenheit darauf hin, daß man diese außerordentliche Leistung vor anderen berücksichtigen müsse, da es sich bei diesen Schützen nicht mehr um die jüngsten handele.

Die silberne Ehrennadel erhielten die Kameraden Weimer (1880) mit 128 Ringen, Kurzmeierzyk, Ohlendorf (Burg), Wiedermann (Burg). Die bronzene Ehrennadel wurde folgenden Kameraden überreicht: Rozebom (212 Ringe), Schieber (Freikorps), Thormählen, Lücke, Helck, Pleuß und Dies. Auf Grund sehr guter Schießergebnisse wurden ferner noch die beiden Kameraden Wildeis (Arsten) und die Winter (Gröpelingen) ausgezeichnet.

Der Kreisschießwart forderte dann auf, vor allem bei dem bevorstehenden Wettkampf um den Wanderehrenpreis des bremischen Senats ihr Bestes zu geben, da an diesem Wettkampf die besten bremischen Kleinkaliberschützen beteiligt sind. Um den Sieg kämpfen hierbei die Mannschaften der SA.-Standarte 75, der Marinestandarte 89, des NSKK., des NS.-Marinebundes, des zu diesem Zeitpunkt noch bestehenden Seitabteilungen und des Kreisverbandes des NS.-Deutschen Reichskriegerbundes. Es geht darum, ohne vorheriges Probeschuß mit einem zugelassenen Gewehr auf die 12er Kopfringscheibe zu schießen.

Am gleichen Abend wurden außerdem die Urkunden an die Sieger ausgehändigt, die aus dem im Mai und Juni durchgeführten Bundesschießen hervorgegangen sind. Da sich bisher für diese Siegerehrung noch keine Gelegenheit gefunden hatte, so... Kreisschießwart das Versäumte am Montagabend nach. Es handelt sich hierbei um den in neun Einzelkämpfen ausgetragenen Wettkampf des Kreisverbandes um den Wanderehrenpreis des NS.-Deutschen Reichskriegerbundes — „Reichsbodenstaat". Hierbei werden alle 28 Kameradschaften beteiligen sich mit 156 Mannschaften zu je vier Schützen an diesen Schießen, bei dem ein Durchschnittsergebnis je Mannschaft von 74,88 Ringe.

Insgesamt wurden die Schützen in zwei Klassen eingeteilt, wobei in der Klasse A alle diejenigen zusammengefaßt waren, die im Vorjahr 90 und mehr Ringe geschossen hatten. Von den 23 Mannschaften dieser Klasse errang die 5. Mannschaft der Kriegerkameradschaft Neu-Hastedt-Nord den Sieg mit 68 Ringen. Damit zugleich errang auch der Kreisverband Bremen die Meisterschaft in Klasse A. In der Meisterklasse B war es die zweite Mannschaft der Kriegerkameradschaft ehemaliger 75er, die sich mit 286 Ringen an die Spitze setzte.

Meisterschütze wurde Kamerad Heinrich Hofler mit 115 Ringen und einer Durchschnittsringzahl von nicht weniger als 11,5 Ringen! (Von insgesamt 120 Ringen.) Hoffentlich ist es diesem Schützen vergönnt, auch bei den bevorstehenden Entscheidungskämpfen im Oktober in Bremen Ehre einzulegen! Bereits am kommenden Sonntag findet der erste von den drei Zwischen-Ausscheidungskämpfen innerhalb unseres Landesgebietes in Bremen statt, 16 Kreisverbands-Meisterschützen und Meistermannschaften der Klassen A und B werden diesen Zwischenwettkampf bestreiten, der um 9 Uhr anfängt und am 18. September in Neumünster und am 25. September in Oldenburg der Sieger von 52 in Frage kommenden Kreisverbänden ermittelt wird.

Nach der Siegerehrungsfeier, die den bronzenen Ehrenabzeichen für die Meisterschützen besonders überreicht wurden, schloß darauf der Adjutant des Kreisführers, Kamerad Precht, den Abend mit dem Treuegelöbnis zum Führer.

RADRENNEN
Sonntag, 16 Uhr, Kampfbahn
Fahrer aus Zürich, Tilsit, Köln, Dortmund, Bielefeld, Münster
200-Rd.-Mannschaftsrennen

Kanu-Regatta in Bremerhaven

Erfolge der Bremer Kanu-Wanderer

Der Kanu-Verein Unterweser e. V., Bremerhaven, hatte die Gauwerbeine anläßlich seines zehnjährigen Bestehens zu einer Jubiläumsregatta eingeladen. Diesem Ruf hatten folgende Vereine Folge geleistet: Bremer Kanu-Club, Bremer Kanu-Wanderer, Br. Wassersportverein „Störtebecker", Kanu-Club Limmer, Hannover, WSV.B. „Wartturm", WSV.B. „Wilhelmshaven und der WSV.B. Wulfsberg.

Hatte es am Sonnabend mit dem Wetter noch sehr schlecht ausgesehen, so war es am Sonntag doch ein richtiges Regattawetter geworden. Der WSU., als gastgebender Verein, wußte durch verständnisvolles Entgegenkommen und herzliche Kameradschaft die kleinen Unstimmigkeiten der Teilnehmer, die auf Grund allzu weniger Regattaerfahrung bestanden, schnell zu beseitigen, so daß, als Ganzes gesehen, eine schöne Regatta mit entsprechender Werbewirkung abgewickelt werden konnte. Zu den Rennen selbst kann wohl gesagt werden, daß wirklich erstklassiger Sport geboten wurde. Die kleinen Differenzen zwischen den gefahrenen Zeiten zeugen von vielen harten und energievollen Rennen, bei denen der Sieger erst auf der Ziellinie festgestellt werden konnte.

Die Kajakrennen waren hauptsächlich von Bremen und Hannover beschickt worden, während die Faltbootrennen bis auf wenige Ausnahmen fast ausgeschließlich von Bremer Wanderern bestritten wurden. Vorher aber Wilhelmshavener Kanuten waren. Im Einer-Kajak-Rennen für Jugend Klasse I 1. Abt. konnte sich Schuster, KC. Limmer, einen eindeutigen Sieg über die mit großem Bravour kämpfenden BKCer Kaiser und Viereich II sichern. In der 2. Abteilung konnte sich erwartungsgemäß Kuforeit von den Bremer Kanu-Wanderern den Sieg erkämpfen. Seine Zeit von 3:8,8 vor Mitkowski, BKC., mit 3:16,1 ist als sehr gut zu bezeichnen, darf doch nicht vergessen werden, daß gegen leichte Strömung und Wind gefahren werden mußte. Als Dritter folgte Glenewinkel vom WSV.B. Wartturm. Das Rennen 4, Einer-Kajak für Jugend Klasse II wurde von Lotzkat, Bremer Kanu-Wanderer, vor Kansmeyer und Beißwinkel, WSV.B. „Wartturm" gewonnen. Das härteste Rennen am Vormittag brachte der Zweier-Kajak für Jugend Klasse I. Hier wurde das Können der beiden BKCer Kufoveit und Lotzkat, die am 21. August auf der Weser die Gebietsmeisterschaft errungen haben, unter Beweis gestellt. Nach einem hinreißenden Kampf gegen Mitkowski/Eitmeier, BKC. Bremen, und Carrois/Dietrich, Wilhelmshaven, konnten sie in der Zeit von 2:26,8 das Ziel als erstes Boot passieren. Als zweites Boot folgte dann der Bremer Kanu-Club vor dem WSV.B. Wilhelmshaven. Das interessanteste Rennen des Vormittags war damit entschieden.

Am Nachmittag konnten die Bremer Kanu-Wanderer überraschenderweise ihre Vormittagserfolge weiter vermehren. Gleich im ersten Rennen gelang es Eikemeyer/Klausmann II vor zwei Booten des WSV.B. Wartturms einen Sieg zu erkämpfen. Das Rennen 2, Einer-Kajak für Jugend Klasse II wurde mit großer Ueberlegenheit, mußten doch die Rennen über 900 Meter gezeichneten Endspurt der beiden BKCer, die bisher an dritter Stelle gelegen hatten, geschlagen geben. Nur eine Sekunde trennte die zweitplazierten Boote, 0,8 Sek. später kam das dritte Boot durchs Ziel, dem dann die weiteren Boote folgten.

Im Einer-Kajak für Junioren konnte sich Viereich I, BKC., gegen Großefellerforth und Hundt, beide BKC. Bremen, nicht durchsetzen und wurde auf den dritten Platz verwiesen. Großefellerforth siegte in der Zeit von 5:28,1. Das Hauptrennen des Tages brachte den Bremer Kanu-Wanderern einen Doppelsieg. Im Zweier-Kajak für Junioren Form fahrende Großefellerforth konnte seinen Bereinskameraden Klausmann nach erbittertem Kampf schlagen. Klausmann, der einen guten Start hatte und sich auf den ersten 200 Meter eine Führung von etwa 2 Bootslängen erkämpfte, konnte diesen Vorsprung nicht halten und mußte Großefellerforth kurz vor dem Ziel passieren lassen. Brack, Bremer Kanu-Club, folgte mit 6,2 Sek. fundem Abstand als Dritter. Das Zweier-Kajak-Rennen für Junioren wurde ein Erfolg des Bremer Kanu-Clubs. Dieses Rennen mußte wiederholt werden, da dem BKC.-Boot auf halber Strecke die Steuerleine riß und nicht weiterfahren konnte. Die beiden BKCer erklärten sich mit einer Wiederholung des Rennens einverstanden und wurden mit 4 Sek. Abstand Zweite.

Für das Einer-Kajak-Rennen für Anfänger waren 17 Nennungen abgegeben worden. Die Regattaleitung sah sich aus diesem Grunde veranlaßt, drei selbständige Läufe starten zu lassen. Der WSV.B. Wartturm war in der Lage, in sämtlichen drei Rennen den Sieger zu stellen. Hilms im ersten Rennen, Jäckel im zweiten und schließlich Hartenstein im dritten Rennen waren die Sieger. Helfrit und Klausmann II/II kamen im zweiten und im dritten Rennen auf den zweiten Platz. Das letzte Rennen des Tages brachte noch einmal einen Sieg der Bremer Kanu-Wanderer. Im Zweier-Kajak für Senioren konnten Klausmann I/Großefellerforth das Paar Viereich I/Brack vom Bremer Kanu-Club auf den zweiten Platz verweisen.

Die Rennen brachten für die Bremer Vereine recht schöne Erfolge, vielen Fahrern den Lohn für ihre harte Trainingsarbeit während der vergangenen Sommermonate.

Rund um Heuser — Precisо

Die Eröffnung des Vorringes in der Deutschlandhalle bringt am Freitag, 9. September, ein großartiges Programm. Die Kampfpaarungen lauten: Europameisterschaft Heuser — Merlo Precisо (Italien); Deutsche Meisterschaft im Bantamgewicht Hermann Remscheid — Ernst Weiß; ferner: Jupp Besselmann — Ercole Buratti (Italien), Paul Wallner — Harry Weber (Litauen); Nachwuchskämpfer: Brodel — Wiskandt, Stein — Peter (Hannover), Sendel — Kreimes.

Walasiewicz sprang 6.04 Meter weit

Die polnische Leichtathletin Stella Walasiewicz konnte bei einem Sportfest in Lodz einen neuen Weltrekord im Weitsprung aufstellen. Sie verbesserte die zehn Jahre alte Weltbestleistung der Japanerin K. Hitomi von 5,98 Meter auf 6,04 Meter.

Die Eisläufertermine des Winters

Die Termine für die eisportlichen Veranstaltungen des kommenden Winters wurden in der Hauptsache bereits festgelegt. Danach finden die Deutsche Meisterschaft im Kunstlaufen für Frauen am 7. und 8. Januar in Krefeld und die Deutschen Meisterschaften für Männer und Paare an den gleichen Tagen in Berlin statt. Am 23. und 24. Januar soll auf dem Riesserfee bei Garmisch ein reichsoffener Wettbewerb im Eisschießen. Am 27. und 28. Januar werden auf den gleichen See die Deutsche Meisterschaft im Eisschnellaufen für Männer und der Reichssiegerwettbewerb für Frauen durchgeführt.

Handball im Unterkreis Verden

In Zukunft finden Mannschaftsführerversammlungen nicht statt. Die bisherigen Spielwartsversammlungen fallen fort. Zu diesen Mannschaftsführerversammlungen muß jeder Mannschaftsführer erscheinen, da dort wichtige Bekanntmachungen erfolgen. Die erste Mannschaftsführer-Versammlung ist am 3. September, 20.30 Uhr in Mahndorf, Bahnhofswirtschaft bei H. Schmidt. Erscheinen sämtlicher Mannschaftsführer der 2. und 3. Kreisklasse ist Pflicht.

Deutsche Vereinsstaffelmeisterschaft 1938

Am kommenden Sonntag, 4. September, findet nach den Gruppenausscheidungen in den Gauen auf dem Maschee in Hannover die Deutsche Vereins-Kanufaltseilmeisterschaft 1938 statt. Titelverteidigerin ist die Turngemeinde München. Für die diesjährige Meisterschaft haben sich folgende Mannschaften qualifiziert: Post-SV. Berlin, VK. Berlin, Post-SV. Stephan Breslau, VK. Dresden, Polizei-SV. Hamburg, Bremer Kanuwanderer, Hannoverscher KC. 1921, KG. Düsseldorf, KC. Gedesberg, Paddelgesellschaft Mannheim, Mannheimer Kanugesellschaft, TG. München, MTV. 70 München und Kajak-Klub Schneck Linz/Donau.

Pferdesport

Unsere Vorausjagen:

Clairefontaine (Beginn 14.15 Uhr): 1. R.: Glitter — Maori — Castelnaudarn. 2. R.: Stadt Aldes — Meerpfe — Es Chabrullan. 3. R.: Kirfoz — Imperatrice — Saldadrik. 4. R.: Mignon — Gomito — Coppetfeld. 5. R.: Raisonable II — Ouatre As — Tout Soulcon. 6. R.: Glitter — Stall Dumont — Marroussia.

Hamburg-Farmsen (Beginn 17 Uhr): 1. R.: Paula M — Export — Heckensröschen. 2. R.: Nestel — Bello Blatts — Waldvögel. 3. R.: Guy Blingen — Beryll — Edelblatt. 4. R.: Parzival — Dagmar — Brother Hattie. 5. R.: Nele — Lucie Calumet — Jauntönig. 6. R.: Pedant — Pedro d. Curuzu — Waldmeister.

Mülheim-Duisburg. Die für Mittwoch angesetzten Rennen sind wegen Ueberschwemmung der Bahn abgesagt worden.

Bürckel spricht in Stuttgart

Ueber sechs Monate Aufbau in Oesterreich

Wien, 31. August.

Der Beauftragte des Führers in Wien, Reichskommissar Gauleiter Bürckel, wird im Rahmen der 6. Reichstagung der Auslandsdeutschen am heutigen Mittwoch um 18 Uhr in der Schwabenhalle eine grundlegende Rede halten, in der er einen Ueberblick über die bisher in der Ostmark geleistete Aufbauarbeit geben wird. Die Rede wird in der Zeit von 20 bis 22 Uhr durch die Reichssender Stuttgart, Saarbrücken und Wien übertragen. Für die Ostmark ist Gemeinschaftsempfang vorgesehen.

„Was dem einen recht ist . . ."

Die Auslandsorganisation und die fremden Staaten

Stuttgart, 31. August

Im Rahmen eines Empfanges der aus ganz Deutschland und allen Teilen des Auslandes zur VI. Reichstagung der Auslandsdeutschen nach Stuttgart gekommenen Pressevertreter, hielt der Leiter der Auslandsorganisation der NSDAP, Gauleiter Bohle eine Ansprache, in der er u. a. in kurzen Zügen die Aufgaben der Auslandsorganisation umriß, für die in gewissen Teilen des Auslandes ein besonders „reges Interesse" bestehe. Demgegenüber sei darauf hinzuweisen, daß in einer ganzen Reihe von Staaten, so in Litauen, Norwegen, Dänemark, Estland, Polen, Schweden, Frankreich, Holland, Spanien, der Tschecho-Slowakei, Bulgarien, Griechenland, Jugoslawien, Italien, der Schweiz, Ungarn und Japan Organisationen bestehen, die der Auslandsorganisation ähnlich sind und die zum Teil unter dem Protektorat sehr hoher Persönlichkeiten die Interessen ihrer Auslandsangehörigen wahrnehmen, England habe eine solche Auslandsorganisation zwar nicht offiziell, aber de facto bestehe ebenfalls eine Organisation, die die Engländer im Auslande erfasse. Mit humorvollen Worten betonte der Gauleiter, daß wir in Deutschland gar nicht so geheimnisvoll sind, wie die anderen es immer darzustellen versuchen. Es wäre für eine gewisse Presse endlich an der Zeit, über die Auslandsorganisation etwas sachlicher zu berichten: Gauleiter Bohle erklärte dann: „Ich bin stolz darauf, Gauleiter der Auslandsdeutschen zu sein und zu wissen, daß überall in der Welt, wo sich Deutsche befinden, dies nur Nationalsozialisten sind. Diese Tatsache kann man nicht mehr ableugnen!"

„Tapfer, anmutig und klug"

Die Reichsfrauenführerin Scholtz-Klink kennzeichnet das Erziehungsideal der deutschen Frau

Stuttgart, 31. August.

Daß sich auch die auslandsdeutschen Frauen mit der Arbeit ihrer Schwestern im Reich verbunden fühlen, bewies die große Kundgebung, die im Rahmen der VI. Reichstagung der Auslandsdeutschen mit der Reichsfrauenführerin, Frau Scholtz-Klink, am Dienstagnachmittag in der Gewerbehalle stattfand. Der große Saal war bis zum letzten Platz besetzt, als die Reichsfrauenführerin begleitet von Gauleiter Bohle, SS-Gruppenführer Kaul, Oberbürgermeister Dr. Strölin, der Mutter des Stellvertreters des Führers, Frau Heß, Frau Bohle und Gau-Frauenschaftsführerin Haindl den Saal betrat.

Gauleiter Bohle eröffnete die Frauenkundgebung. Hierauf trat Frau Scholtz-Klink an das Mikrophon, um über die Aufgaben zu sprechen, die sich die deutsche Frau im Dritten Reich gestellt hat. Heute, so stellte Frau Scholtz-Klink mit berechtigtem Stolz fest, sind nicht weniger als 12 Millionen deutsche Frauen in der deutschen Frauenorganisation zusammengeschlossen. Es ist selbstverständlich, daß von dieser Arbeit auch die auslandsdeutschen Frauen nicht ausgeschlossen werden wollten und konnten.

Die Frauen-Organisation, so betonte die Reichsfrauenführerin unter dem stürmischen Beifall der Versammlung, ist als Teil der nationalsozialistischen Bewegung auf Gedeih und Verderb mit der Partei und ihrem herrlichen Führer verbunden.

Mit scharf geschliffenen Worten wandte sich die Rednerin gegen das moralinsaure Gehabe gewisser Frauen. Das was uns als Erziehungsideal vorschwebt, so betonte sie, ist weder ein wandelndes Pathos noch eine verkörperte Sentimentalität, sondern die Jungfrau mit dem frommen Augenaufschlag noch das vermännlichte Weib. Unsere Mädel und jungen Frauen sollen vielmehr ebenso tapfer als großzügig, ebenso klug als gütig und ebenso mutig als anmutig sein.

Keimzellen neuer Kraft

Dr. Ley verleiht die ersten KdF.-Schilder für vorbildliche Freizeitstätten

Reutlingen, 31. August.

Die ehemalige freie Reichsstadt Reutlingen stand am Dienstag ganz im Zeichen des ersten Besuches von Reichsorganisationsleiter Dr. Ley, der von hier aus im Rahmen einer Reichsaktion des Amtes Schönheit der Arbeit: „Schafft Freizeitheime „in Stadt und Land!" die ersten KdF.-Ehrenschilder für 25 vorbildliche Freizeitstätten in allen Teilen Deutschlands verlieh.

Erst dann habe eine Idee Wert, so führte Reichsorganisationsleiter Dr. Ley aus, wenn sie in die Tat umgesetzt würde. Um dem Volke den wahren Sozialismus geben zu können, mußte der Nationalsozialismus erst die Voraussetzungen schaffen. In der Vergangenheit seien die Mittel für Klassenkämpfe und Streiks verbraucht worden, aber nicht ein einziges Freizeitheim habe man gebaut. Nun habe die DAF. ein neues Gebiet in Angriff genommen, und in den Städten und Dörfern unseres Vaterlandes entstehe ein Heim nach dem anderen. 25 solcher Freizeitstätten können heute in Deutschland ausgezeichnet werden, und es ist unser Wille, so sagte Dr. Ley, „jedem Dorf sein Gemeinschaftsheim, seine Freizeitstätte zu geben. Deutschland soll so schön gemacht werden, daß sich jeder darin wohl fühlt." Dr. Ley meinte dann die 25 vorbildlichen Stätten in der Hoffnung, daß sie Keimzellen neuer Kraft sind, in denen die Kameradschaft zu Hause ist. Er überreichte Oberbürgermeister Dederer für die Friedrich-List-Halle das Ehrenschild und Kreisobmann Krimmel dieselbe Auszeichnung für das Freizeitheim.

Luftschlacht über Kanton

Siegreiches Vordringen der Japaner auf allen Kampfabschnitten

Schanghai, 31. August

Am Dienstag kam es zu der ersten größeren Luftschlacht über Kanton. Ueber 60 Flugzeuge waren daran beteiligt. Das Ziel der japanischen Angriffe waren die militärischen Anlagen bei Tschankwan Nanhuen. Die chinesische Luftflotte der Provinz Kwantung ist in letzter Zeit erheblich verstärkt worden. Unlängst sollen größere ausländische Flugzeuglieferungen in Kanton eingetroffen sein.

Die japanische Armee in Mittelchina meldet gute Fortschritte an allen Gefechtsabschnitten. Die Nordgruppe der Armee besetzte am Dienstag Hwaschan. Von dort aus stießen Vortruppen bereits 30 Kilometer westwärts vor. Im Raum des Nordufers des Yangtseflusses setzen die japanischen Truppen von Hwangmei aus zum Angriff gegen die chinesischen Stellungen in den südöstlichen Ausläufern des Tatieh-Massivs an. Matau am Südufer des Yangtse ist das Ziel der japanischen Abteilungen, die sich von Suichang aus der Stadt auf drei Anmarschwegen nähern.

Die Schlacht am Luschanberg südlich von Kiukiang dauert noch an. Die japanischen Operationen entwickeln sich planmäßig.

Japans Forderungen an China

Tokio, 31. August.

Der japanische Kriegsminister Itagaki machte vor Vertretern der japanischen Presse Ausführungen, in denen er erklärte, über die künftige Entwicklung des China-Konfliktes könnten keine Voraussagen gemacht werden. Sicher sei nur, daß Japan den Krieg fortsetzen werde bis zur Unterwerfung Tschiangkaischeks. Aber selbst wenn Tschiangkaischek sich unterwerfe, werde es für Japan schwer sein, seine Waffenstreckung ohne Bedingungen anzunehmen. Es sei absolut notwendig, der Nanking-Regierung eine Reihe von Bedingungen zu stellen. Hierzu gehöre vor allem, daß die Nanking-Regierung mit allen Mitteln gegen Tschiangkaischek vorgehe. Ferner erklärte der Kriegsminister, daß nach der Lösung des China-Konfliktes nicht sofort die materiellen Fragen wie z. B. die Frage einer Kriegsentschädigung aufgeworfen werden dürfe. Denn die erste Aufgabe sei die Wiederherstellung einer Zusammenarbeit zwischen Japan, Mandschukuo und China. Itagaki sprach sich dann dafür aus, daß selbst nach Kriegsende bedeutende Streitkräfte für längere Zeit mobil gehalten werden müßten. Außerdem müsse, wie der Schangfeng-Zwischenfall gezeigt habe, die Grenze noch stärker gesichert werden als bisher. Endlich sei eine Vermehrung der Luftstreitkräfte eines der dringendsten Probleme.

Ueber eine neue Zentralregierung in China bemerkte Itagaki, zunächst müsse eine Verbindung zwischen den Regierungen in Nanking, Peking und Kalgan herbeigeführt werden. Zum gegebenen Zeitpunkt werde Japan die Bildung einer neuen Zentralregierung unterstützen.

Neben seinen allgemein-politischen Erklärungen verdienen noch die Ausführungen des Kriesministers über militärische Fragen festgehalten zu werden. Itagaki betonte, daß es für Tschiangkaischek nach der Einnahme Hankaus unmöglich sein würde, in Yünnan oder Szechuan größere Truppenmassen unterzubringen oder auszubilden. Durch den Verlust sämtlicher Bahnen und des Yangtse würde Tschiangkaischeks Machtbereich dann automatisch auf einen sehr kleinen Raum beschränkt sein. Ferner erklärte der Kriegsminister, daß nach der Lösung des China-Konfliktes nicht sofort die materiellen Fragen wie z. B. die Frage einer Kriegsentschädigung aufgeworfen werden dürfe. Denn die erste Aufgabe sei die Wiederherstellung einer Zusammenarbeit zwischen Japan, Mandschukuo und China. Itagaki sprach sich dann dafür aus, daß selbst nach Kriegsende bedeutende Streitkräfte für längere Zeit mobil gehalten werden müßten. Außerdem müsse, wie der Schangfeng-Zwischenfall gezeigt habe, die Grenze noch stärker gesichert werden als bisher. Endlich sei eine Vermehrung der Luftstreitkräfte eines der dringendsten Probleme.

Stille Arbeitsreserven

Der zunehmende Mangel an Arbeitskräften - Um die Heranziehung auch der letzten Reserven - Möglichkeiten die noch ungenutzt sind - Der Mut, „nach draußen" zu gehen

Die Frage nach den Arbeitskräften zur Durchführung des wirtschaftlichen Ausbaues ist bekannt. Wer mit offenen Augen durch die Städte und Dörfer geht, wer sich genau umschaut, entdeckt jedoch einige Erscheinungen, die stutzig machen. Er entdeckt nämlich „stille Arbeitsreserven", die der gesamten deutschen Wirtschaft unbedingt zur Verfügung stehen müssen.

Während die verantwortlichen Stellen im Westen des Reiches die Anforderungen der Kleineisenindustrie nach weiblichen Arbeitskräften kaum befriedigen können, gibt ein Blick in viele Heimarbeiterfamilien im deutschen Osten folgendes Bild: für wenige Pfennige Lohn plagen sich ganze Familien ab und hocken in engen Wohnungen zusammen. Sie haben Söhne und Töchter. Die Töchter, längst schulentlassen, im Alter von 15 bis 20 Jahren, bleiben ängstlich zu Hause. Sie könnten bestimmt einmal als Hausgehilfinnen in den Großstädten oder in ländlichen Haushalten, zum anderen aber auch in der Industrie als angelernte Arbeiterinnen gut verdienen. Was hält sie zu Hause bei einer nicht sehr lohnenden Arbeit?

Die Antwort auf solche Fragen lautet fast immer gleich: „Wir wollen unsere Familie zusammen haben, wir wollen unsere Kinder nicht hinausgehen lassen. Wenn sie erst einmal fort sind, dann wissen wir nicht, was sie tun." Es wäre verfehlt, den alten Leuten in den kleinen Gebirgsdörfern vielleicht einen Vorwurf machen zu wollen. Aber an die jungen Menschen ist zu appellieren. Sie müßten soviel Tatkraft und Entschlossenheit, soviel Initiative aufbringen und versuchen wollen, draußen im weiten deutschen Vaterland Arbeit zu nehmen, sich dort ein Leben aufzubauen. Die ängstliche Furcht, von zu Hause wegzugehen, die Angst vor dem Schicksal in der Fremde paßt wirklich nicht zu unseren Jungen und Mädeln von heute. Sie sind ja heute draußen nicht verlassen. Kommen sie in einen der großen Betriebe, dann sind sie im Kreis der Arbeitskameradinnen, die vielfach gleichfalls alleinstehend sind. Die Betriebsgemeinschaft ist kein leeres Gerede, und die Einrichtungen von „Kraft durch Freude", stehen allen offen. Und schließlich hat es noch niemandem geschadet, wenn er draußen im weiten Vaterland sich erst einmal umgesehen hat.

Es läßt sich heute in Deutschland überall leben. So schön und wertvoll der Zusammenhalt der Familie ist, so sehr gerade der Nationalsozialismus alles tut, um diese Keimzelle des Staates gesundzuerhalten, so wenig ist solch oftmals falsch verstandener „Familiensinn" im großen volkswirtschaftlichen Interesse am Platze.

Die Mädchen, die als Hausgehilfinnen arbeiten wollen, haben heute nicht mehr das Schreckgespenst der zugigen Bodenkammer und des schmuddligen Hauspudels vor Augen. Jede vernünftige Hausfrau weiß eine treue und ehrliche Hausgehilfin viel zu sehr zu schätzen, als daß sie ihr Unterkünfte und Arbeiten zumuten würde, die ihr nicht zukommen. Die Behandlung der Hausgehilfinnen ist heute anders geworden, denn aus der Dienstmagd, für die ein zerbrochener Tisch und ein schlechtes Bett in der engen Kammer gerade gut genug war, ist die Hausgehilfin geworden, die zur Hausgemeinschaft gehört. Manches Mädel hat es „draußen" besser getroffen als daheim, denn zu Hause war in schlechten Arbeits- und Verdienstzeiten oft Schmalhans Küchenmeister, während in dem Haushalt regelmäßige Mahlzeiten und ein gleichbleibendes Einkommen sichergestellt sind. Außerdem kann ein Mädel, das nie von Mutters Schürzenband loskam, wenig dazulernen, während in fremden Gauen und anderen Verhältnissen die beste Gelegenheit ist, sich zu vervollkommnen und eine tüchtige Arbeitskraft zu werden.

In den Großbetrieben der Großstädte herrscht ein auffallender Mangel an guten Stenotypistinnen. Aus einem Erwerb, der als zusätzlicher Verdienst in vielen Familien des sogenannten „Mittelstandes" gern gesehen wurde, ist ein wichtiger Beruf geworden. Die „höhere Tochter" von früher, die Maschinenschreiben und Stenographie erlernte, mit dem Monatsgehalt ihre Kleider bezahlte und jedes Jahr ihre Reisen machte, die knapp ein paar Mark Kostgeld beisteuerte, gibt es heute sehr selten. Sieht man sich aber in den kleinen mittleren Städten um, so findet man noch eine ganze Reihe von Stenotypistinnen, die ausgezeichnete Arbeitskräfte sind. Sie sitzen dort nun am falschen Platz, in kleinen Bürounternehmungen, die sie nicht angemessen bezahlen können, aber sie sind — zu Hause. Sie brauchen für ihren Lebensunterhalt nicht soviel zu bezahlen, als wenn sie alleinstehend wären, die Mutter besorgt den Fräulein Töchtern die Wäsche und das Strümpfestopfen, und es bleibt reichlich Zeit zum Tennisspielen. Wir haben nichts gegen Sport und Theater und Kino, wir haben nur etwas dagegen, wenn gut ausgebildete und bei richtigem Einsatz tüchtige Arbeitskräfte an falschen Plätzen sitzen. Diese leichte Büroarbeit könnte vielleicht eine andere Arbeitskraft machen, die Mädels finden einen viel aussichtsreicheren Posten bei guter und vernünftiger Bezahlung in den großen Werken, die monatelang nach guten Kräften suchen. Natürlich — es heißt dann weg von der Bequemlichkeit des elterlichen Haushaltes, auf den man sich so gut verlassen konnte. Dann muß man eben selbst seine Strümpfe besorgen und die Kragen bügeln und die „Unannehmlichkeiten" auf sich nehmen, die ein selbständiges Leben mit sich bringt.

Wir haben, um es noch einmal zu betonen, nichts gegen Familienzusammenhalt und Heimatliebe. Aber bei dem augenblicklichen Stand der Dinge dürfen diese Erscheinungen nicht zur Norm werden oder Norm bleiben. Es ist immer ein Zeichen geweckten Geistes und unternehmenden Sinnes, wenn junge aktive Menschen weggehen von zu Hause, wenn sie draußen im Reich ihr Glück suchen, wenn sie andere Gaue kennenlernen wollen. Das erweitert den Blick und gibt neue Gesichtspunkte, das hilft im Leben vorwärts. Und heute, da es kein Risiko mehr ist, irgendwo in Deutschland zu arbeiten, müssen die jungen Menschen Verständnis dafür haben. Sie werden alle gebraucht, aber unsere wirtschaftlichen Notwendigkeiten können sich nicht immer in der Nähe des Elternhauses abspielen. Es wäre auch ein schlechtes Zeichen für den so oft betonten kolonisatorischen Sinn der Deutschen, wenn alle ängstlich festsitzen wollten an einem Dorf, an einer kleinen Stadt. „Wer nie sorgeht, kommt nie heim" hat einmal ein Deutscher gesagt, und das belagt genug für unsere jungen Menschen, die ja nicht aus der Welt gehen, sondern die in deutsche Betriebe arbeiten gehen, um mit um so festeren Gefühlen immer wieder einmal heimkommen zu können.

Das sind Beweise des Aufstiegs!

Der hohe Stand der Wirtschaftstätigkeit in Deutschland — 363 000 Arbeitsplätze konnten nicht besetzt werden

Berlin, 31. August.

Der gewaltige Aufschwung der Wirtschaft kommt in dem amtlichen Bericht über die Inanspruchnahme und Vermittlungstätigkeit der Arbeitsämter im Juli 1938 klar zum Ausdruck. Nach der ständigen Abnahme der Fluktuation während der vorhergehenden Monate brachte der Monat Juli eine leichte Erhöhung der Bewegung im Arbeitseinsatz. Insgesamt wurden bei den Arbeitsämtern des Altreiches 1 073 000 Zu- und Abgänge von Arbeitsgesuchen gezählt, d. h. rund 61 000 mehr als im Vormonat. Trotz dieser leichten Zunahme blieb die Gesamtbewegung im Arbeitseinsatz nach wie vor — sowohl absolut wie im Verhältnis zur Zahl der Arbeiter und Angestellten — hinter der Fluktuation des Vorjahres zurück, ein Zeichen für den immer stärker werdenden Kräftemangel und die erreichte Festigkeit der Beschäftigungslage. Der Hauptteil der Gesamtbewegung entfiel in dem Berichtsmonat wiederum auf die Abgangsseite. Die Zahl der Arbeitsgesuche ist bis Ende Juli dieses Jahres ungewöhnlich stark (um 85 000) und noch stärker als der Bestand an Arbeitslosen (74 000) zurückgegangen.

Der Neuzugang der offenen Stellen, der am besten von dem hohen Stand der Wirtschaftstätigkeit in Deutschland zeugt, war in dem Berichtsmonat wiederum erhöht (+ 55 000). Den Arbeitsämtern wurden im ganzen 866 000 freie Stellen zur Besetzung gemeldet, gegenüber 811 000 im Vormonat und 817 000 im Vorjahr. Der Anteil der Vermittlungen und namentlichen Anforderungen in Dauerbeschäftigung, an den Abgängen von Arbeitsgesuchen, der Auskunft bis über die Einschaltung der Arbeitsämter bei der Unterbringung arbeitslosender Volksgenossen, ist von 88,7 v. H. nochmals auf 89,9 v. H. gestiegen und hat damit den bisher höchsten Stand erreicht. Der Bestand an unerledigten offenen Stellen, der die Schwierigkeiten bei der Deckung des großen Kräftebedarfs der Wirtschaft deutlich zeigt, ist weiter gestiegen. Bis zum Ende des Monats Juli konnten 363 000 Arbeitsplätze nicht besetzt werden. Die Zahl der unerledigten Stellenangebote liegt damit um rund 53 000 über der Höhe des Vormonats und um nicht weniger als 172 000 über dem Vorjahre.

Im ganzen wurden im Monat Juli durch die Arbeitsämter (Altreich) im Wege von Vermittlung, namentlicher Anforderung und Einweisung 759 000 Arbeitsplätze neu besetzt, von denen 68,6 vH. auf Dauerarbeitsplätze entfallen. Die Krankenkassenmitgliederstatistik für den Monat Juli zeigt eine Zunahme der beschäftigten Arbeiter und Angestellten gegenüber dem Vormonat um 171 803, so daß die Gesamtzahl der beschäftigten Arbeiter und Angestellten auf 20 169 727 gestiegen ist.

Rund um die Welt

Schwere Unwetter im Ruhrgebiet

Essen, 30. August.

Am Montag und in der Nacht zum Dienstag gingen über dem Ruhrgebiet heftige Gewitter mit wolkenbruchartigen Regengüssen nieder, die verschiedentlich erhebliche Schäden anrichteten. In Essen-Stadtwald wurde eine Frau, die unter einem Baum Schutz gesucht hatte, vom Blitz getötet. In den Morgenstunden des Dienstags mußten außer einigen kem Güterverkehr dienenden Strecken die Strecke Oberhausen-Hbf. nach Dorsten i. W. und die Strecke Oberhausen-Hbf.—Hamborn für den Personenverkehr gesperrt werden. Auf beiden Strecken wird der Personenverkehr mit Kraftomnibussen bedient. Die Strecke Oberhausen-Hbf.—Duisburg wird zur Zeit eingleisig befahren, doch wird der zweigleisige Betrieb voraussichtlich noch heute wiederaufgenommen werden.

In Essen-Altenessen brach der Damm eines Abwässerkanals der sogenannten Kleinen Berne. Ein in der Nähe gelegener Bauernhof sowie zwei andere Wohnhäuser wurden durch die Wassermassen, die den einbrechenden Wasserfluten überflutet. So daß die Bewohner in aller Eile ihr Vieh und Mobiliar in Sicherheit bringen mußten.

Von den im ganzen Ruhrgebiet verbreiteten Unwettern wurde die Stadt Bottrop besonders schwer heimgesucht. Ab 5 Uhr morgens liefen bei der Feuerlöschpolizei nicht weniger als 100 Notrufe ein. Da der Vorfluter im Stadtteil Eigen die Wassermassen nicht fassen konnte, wurden ganze Straßenzüge unter Wasser gesetzt. Vier Häuser, die von den reißenden Fluten unterspült waren, mußten wegen dringender Einsturzgefahr geräumt werden. An einem der Häuser ist bereits die Giebelwand eingestürzt. An den Hilfsarbeiten beteiligten sich in hervorragendem Maße auch die SA. und die Technische Nothilfe. Auch in Gladbeck stehen über 300 Häuser zum Teil meterhoch unter Wasser, und in Overhausen gingen im Laufe des Dienstagvormittags rund 200 Alarmmeldungen ein.

Hochwasserkatastrophe in Württemberg

Winterbach, 30. August.

Ueber Winterbach, einer Gemeinde im Remstal (Nebenfluß des Neckars) brach eine Hochwasserkatastrophe in einem Ausmaß herein, wie man sie in dieser Gegend seit längerer Zeit nicht mehr erlebt hat. Der Leben-Bach wälzte infolge der Wolkenbrüche, die über dem Schurwald niedergingen, unheimliche Wassermassen der Berg hinab. In kurzer Zeit waren die Straßen in reißende Ströme verwandelt, und der Marktplatz stand bald über einen Meter unter Wasser. Das Wasser drang auch in die Keller und Ställe ein, und nur mit Mühe und Not konnte das Vieh aus den Ställen gerettet werden.

Leider forderte das Hochwasser zwei Menschenleben. Der Milchfahrer Schnabel war bei der Molkerei gerade mit dem Abladen von Milchkannen beschäftigt. Als das Wasser plötzlich hereinbrach, wollte er seinen Wagen trotz Warnung schnell noch in Sicherheit bringen. Die Wassermassen stiegen aber so schnell, daß er von ihnen samt seinen Wagen fortgerissen wurde und in den Fluten ertrank. Ein zweites Opfer forderte die Katastrophe dadurch, daß der Schneidermeister Kerz infolge des Schreckens und der Aufregung einen Herzschlag erlitt.

Die Feuerwehren von Winterbach und Schorndorf und von verschiedenen anderen Orten der Umgebung mußten eingesetzt werden und waren noch am Montagabend beim Beseitigen der ungeheuren Schäden, die das Unwetter in den Häusern und Straßen angerichtet hatte.

Eifersuchtsattentat einer 19jährigen

Berlin, 30. August.

Das Attentat, das in der Nacht zum Sonnabend im Berliner Südosten auf eine sich in Begleitung ihres Mannes befindliche Frau verübt wurde, hat jetzt seine Aufklärung gefunden. Die Tat war, wie die Polizei sogleich vermuten von einer eifersüchtigen Nebenbuhlerin begangen worden. Als Täterin wurde ein 19jähriges Mädchen ermittelt, das gestand, die Frau mit Einverständnis ihres Mannes töten zu wollen.

Als sich das Ehepaar in der fraglichen Nacht auf dem Heimweg befand, wurde die Frau plötzlich von hinten aus nächster Nähe niedergeschossen. Die herbeigerufene Kriminalpolizei nahm den Ehemann sofort fest, da der Verdacht naheleg, daß dieser bei der Tat seine Hand im Spiele hatte. Der Ehemann leugnete zunächst. Als die schwerverletzte Frau wieder so weit hergestellt war, daß sie vernommen werden konnte, gab sie an, daß sie sich bei dem Schuß sofort umgedreht habe und ein junges Mädchen verschwinden sah, welches sie näher beschreiben konnte. Die sofort angestellten Ermittlungen führten zu der Feindin eines 19jährigen Mädchens, das eine Laubennachbarin der Eheleute war. Die Täterin wurde sogleich an das Krankenbett der verletzten Frau geführt, die in dem Mädchen die Mordschützin erkannte.

Die Täterin und der Ehemann der verletzten Frau waren seit einiger Zeit miteinander befreundet und hatten kalt blütig beschlossen, die Frau, die ihnen im Wege war, zu beseitigen. Zu diesem Zweck hatte der Mann einen Revolver gekauft, den er dem Mädchen übergab, damit diese die entscheidende Tat ausführen konnte. Vor dem Untersuchungsrichter gaben beide an, daß sie die Frau beseitigen wollten, um heiraten zu können. Das verbrecherische Paar wird bald seine verdiente Strafe erhalten.

Mutter und Tochter tot im Bett

Berlin, 30. August.

In Berlin starben drei Menschen den Gastod. Frühmorgens bemerkten Mitbewohner eines Hauses im Südwesten der Stadt einen starken Gasgeruch, der aus der Wohnung einer 40jährigen Witwe drang. Nachdem man eine Weile vergebens an der Wohnungstür geklopft und geklingelt hatte, verschaffte man sich gewaltsam Einlaß. Es bot sich ein furchtbarer Anblick. Man fand die Witwe samt ihrer 14jährigen Tochter tot vor. In einem anderen Zimmer lag der Untermieter der Frau ebenfalls leblos im Bett. Die Kriminalpolizei stellte fest, daß sich in der Nacht der Schlauch der Gasleitung gelöst hatte und das ausströmende Gas die ganze Wohnung angefüllt hatte.

Ein Fels hört auf zu wachsen

München, 30. August.

Der bekannte „wachsende Fels von Uetterting" bei Landau an der Isar hat seit einiger Zeit sein Wachsen plötzlich eingestellt. Damit besitzt die Bayrische Ostmark ein kleines Naturwunder weniger, zumal auch schon die Wissenschaft das Rätsel bereits entschleiert. Ueber 300 Jahre lang war der zwei Meter hohe Steinklotz immer größer geworden. Erst dann damit begonnen hatte, die über ihm gelegene Waldfläche abzuholzen, hörte das Wachstum plötzlich auf. Gleichzeitig versiegte auch die Quelle, die sich über den Fels eine kleine Rinne gegogen hatte.

Der „Wunderfelsen" bestand aus Kalktuff, einer Gesteinsart, die durch die Lebensfunktionen allerkleinster Gemeinde aus der Art der Algen gebildet wird. Diese Pflanzen bewirken, daß sich der aus dem Quellwasser gezogene Kalk ansetzt und verhärtet. Da die kleine Quelle zudem Blätter, Wurzeln und Moosgeflechte mit sich führte, wurden diese, sobald sie mit den Algenpflanzen in Berührung kamen, in langsamem Wandlungsprozeß der Natur mit Kalk überzogen und damit zu Tuffgestein. Jahr für Jahr setzte der Stein bis zum Versiegen der Quelle etwa einen Zentimeter an.

Sicherungsverwahrung für Gewohnheitseinbrecher

Hamburg, 30. August.

Die Große Strafkammer III beim Hamburger Landesgericht verurteilte den 38jährigen Henryk Kurth als Einbrecher in etwa 160 Fällen zu fünf Jahren Zuchthaus und fünf Jahren Ehrverlust. Außerdem ordnete das Gericht gegen Kurth als gefährlichen Gewohnheitsverbrecher die Sicherungsverwahrung an.

Nach dem Ergebnis der Beweisaufnahme, die im Zeichen der umfassenden Geständnisse des Angeklagten stand, hat Kurth sich in der Zeit von Oktober 1937 bis Februar 1938 als Laubeneinbrecher in den Schrebergärten im Stadtteil Alsterdorf betätigt und seine mannigfache Diebsbeute bei Hehlern in einer „Kassenklappe" in der Kleinen Freiheit abgesetzt. Kurth war erst Mitte September 1937 nach Verbüßung einer neunjährigen Zuchthausstrafe aus der Strafanstalt entlassen worden und begann sofort, alle angebotene Hilfe zurückweisend, mit seinen Laubeneinbrüchen.

Niederdeutsche Rundschau

Die „Rilette" nahm Abschied

Bremerhaven, 30. August.

Das französische Fischereischutzboot „Rilette" trat am Dienstagnachmittag nach einem mehrtägigen Besuch der Unterweserstädte seine Heimreise an. Das auffallend graue Schiff war in den letzten Tagen das Ziel vieler Besucher gewesen. Die 73 Mann Besatzung, einschließlich des Kommandanten, des Kapitäns, der Offiziere und des Arztes waren des Lobes voll über den Aufenthalt in Wesermünde-Bremerhaven.

Nach den offiziellen Besuchen hatte man den Fischereihafen und sonstige Sehenswürdigkeiten der beiden Städte besichtigt. Die Abende waren ausgefüllt mit dem Besuch von Varieté- und Kino-Vorstellungen, sowie mit kameradschaftlichen Zusammenkünften mit Angehörigen der deutschen Kriegsmarine.

Die Rilette war zum dritten Male in Wesermünde. Sie besucht die Unterweserstädte fast regelmäßig im Sommer. Die Besatzungsmitglieder wechseln auf diesem Fischereischutzboot alle drei und das Offizierkorps alle zwei Jahre. Während dieser Zeit werden die Häfen in Schweden, Dänemark, Norwegen und Island angelaufen. Jetzt ist England das nächste Ziel der Reise. In Hull werden Kohlen gebunkert, dann geht es zurück zum Heimathafen Cherbourg, wo man am 14. September anlegen will. Ueber ein halbes Jahr ist dann das französische Fischereischutzboot auf Fahrt gewesen. Alles freut sich daher an Bord auf die Heimreise, obgleich der Aufenthalt in den Unterweserstädten nicht so schnell vergessen wird. Offiziere und Mannschaft der „Rilette" haben an der Unterweser lebendigen Einblick in deutsches Leben und deutsches Volkstum erhalten. Die Offiziere waren nicht nur Gäste der Städte, sondern auch des Kommandanten von Wesermünde und der Industrie- und Handelskammer sowie des französischen Konsuls in Bremen. Den Franzosen war mithin reichlich Gelegenheit geboten, mit den verschiedensten deutschen Kreisen in Berührung zu kommen. Hoffen wir, daß dabei auch Wege zu einem aufrichtigen Verstehen beider Völker gefunden wurden.

Lesum

Kleine Chronik. Am Sonnabend, 3. September, 19 Uhr, werden in der Gemeindehalle in Burgdamm die Volksgasmasken für den Ortsteil Burgdamm ausgegeben. Alle Volksgenossen, die im Besitz eines R.-G.-Ausgabescheines sind, können die Maske dort in Empfang nehmen. Interessenten werden gebeten, sich bei der Ausgabe der R.-G.-Masken von deren Güte und Brauchbarkeit zu überzeugen. — Schon seit voriger Woche tritt die Gefolgschaft der Technischen Werke der Gemeinde Lesum sowie mehrere Lehrlinge anderer Betriebe jeden Dienstagmorgen eine Stunde zum Betriebssport auf dem Mönchhof in Lesum an. In dieser Stunde werden außer Lauf und sonstigen Uebungen insbesondere Gymnastik betrieben. Es wäre sehr zu begrüßen, wenn die übrigen Lesumer Betriebe dem Beispiel folgen würden und ihre Gefolgschaftsmitglieder zu ähnlichen sportlichen Uebungen anhielten. [62

Grohn

Leistungsprüfung der Schäferhunde. Die Kreisfachgruppe Lesummünde der Fachschaft für deutsche Schäferhunde hielt am Sonntag eine Leistungsprüfung unter Richter Poppenheger (Bremen) ab, zu der vier Hunde zur Schutzhundprüfung Stufe I gemeldet waren. Besonders erfreulich bei dieser Prüfung war, daß alle Hunde in der Nasenarbeit die höchste Note und im Schutzdienst sogar die höchste Punktzahl erreichten, nur in den Gehorsamsübungen kam es zu Punktabstrichen. Im Gesamtergebnis: Von 100 erreichbaren Punkten erhielten: Erle v. d. Wölpsch 509 053, Bes. J. Stefan, Aumund, 97 Punkte; Note: sehr gut. — Dolso v. Rondeck 511 921, Bes. A. Moelsow, Aumund, 96 Punkte; Note: sehr gut. — Zar v. Ejzetal 513 426, Bes. L. Michalit, Grohn, 89 Punkte; Note: gut. — Fels v. Föhrenstieg 512 451, Bes. K. Biestedt, Grohn, 82 Punkte; Note: gut.

Seehausen-Hasenbüren

Gemeinderatssitzung. Der Bürgermeister Pg. H. Woltjen hatte die Gemeinderäte zu einer Sitzung einberufen. Die endgültige Hauptsatzung wurde vom Bürgermeister verlesen und zur Aussprache gestellt. Sie wurde in der vorgeschlagenen und vom Kreisleiter bestätigten Form angenommen. Der Rechnungsbericht für 1937/38 wurde von Pg. Joh. Ahrens erstattet. Die Rechnungen sind von den Gemeinderäten Hinr. Oekermann und Carsten Aiste geprüft und in Ordnung befunden. Unter Sonstiges wurde vom Bürgermeister Woltjen bekanntgegeben, daß der Anleger wieder fertiggestellt und der Dampferverkehr wiederaufgenommen ist. — Ferner sind über die ganze Gemeinde verteilt mehrere Wassererntnahmestellen zu Feuerlöschzwecken angelegt worden. [51

Berne

Mit dem Motorrad ins Schaufenster. Ein Motorradfahrer, der in der Kurve am Breithof ein aus entgegengesetzter Richtung kommendes Kraftfahrzeug nicht rechtzeitig bemerkte, stürzte kopfüber in das Schaufenster des Bordstein prallte. Die große Scheibe und verschiedenes Porzellan der Ausstellung gingen zu Bruch, und der Fahrer selbst mußte sich im Berner Krankenhaus einen klaffende Schnittwunde nähen lassen. [67

Elsfleth

Freundschaftsschießen der Schützenvereine. In einer Zusammenkunft der Vereinsleiter des Unterkreises Wesermarsch wurde beschlossen, das diesjährige Freundschaftsschießen aller Vereine des Kreises Wesermarsch in Elsfleth abzuhalten. Das Schießen, an dem etwa 150 Schützen teilnehmen, findet am 9. Oktober statt. Am 11. September führen alle Schießsportvereine im Kreise Wesermarsch das Opferschießen durch, wozu alle Volksgenossen eingeladen sind. [67

Brake

Neuer Kreisbauernführer des Kreises Wesermarsch. Kreisbauernführer Friedrich Backhaus aus Stollhammer Abheide, der seit der Machtübernahme das Amt des Kreisbauernführers bekleidet und der verstand, in dieser Zeit sich das Vertrauen der gesamten Landwirtschaft des Kreises Wesermarsch zu erwerben, scheidet mit dem 1. September wegen Erreichung der Altersgrenze aus seinem Amt. Für ihn wurde durch den Landesbauernführer der Bauer Harry Eymers aus Brunswarden als Kreisbauernführer eingesetzt, der heute nachmittag in Schmedes Hotel in Rodenkirchen eingeführt wird. Bürgermeister Fritz Lünschen als Dedesdorf wurde zum stellvertretenden Kreisbauernführer berufen. [67

Mahndorf

Siegreiche Hitlerjugend. Alle Hitlerjugend-Sportmannschaften der HJ.-Gliederungen 48/271 des Standortes Mahndorf kehrten Sonntag als glückstrahlende Sieger vom großen Sportfest des VfL. aus Achim zurück. Die HJ. errang im Mannschaftskampf mit 8409,5 Punkten den 1. Sieg und erhielt ein wertvolles Reisebild als symbolische Verherrlichung der Bauernarbeit. Die Mädelgruppe 48 Mahndorf erhielt als 1. Sieger mit 2460 Punkten die Plakette mit der Darstellung des „Gorch Fock". Das Jungvolk-Fähnlein 48 erhielt mit 2470 Punkten den 1. Sieg und die Jungmädel mit 2255 Punkten den 2. Sieg. Im Turnerinnen-Einzelkampf kamen die ersten drei Siege auch zur BDM.-Gruppe 48. Zu diesen einzigartigen Erfolgen können die HJ.-Mannschaften aufrichtig beglückwünscht werden. Die wundervollen Reisebilder und Urkunden sind in ihrem HJ.-Heim aufgestellt worden. [79

Rotenburg

Verleihung des Ehrenbuches an Kinderreiche. Aus dem Kreisverband Rotenburg wurden folgenden kinderreichen Ehepaaren das Ehrenbuch der deutschen kinderreichen Familie von Gauleiter Telschow im Rahmen einer würdigen Feier in Lüneburg verliehen: Johann Hoops, Wilhelm Kruse, Eduard Mensing, Friedrich Nowack, S. Klawitter, Witwe Hornhardt (sämtlich aus Rotenburg) und Hermann Wesseloh aus Fintel. [75

Der Rundfunk sendet aus Sottrum. Am heutigen Mittwoch, in der Zeit von 13.05 bis 13.15 Uhr, wird der Reichssender Hamburg einen Hörbericht aus der Werkstatt des Drechslermeisters Holst in Sottrum bringen. Holst ist ein Meister seines Faches. Mit dieser Sendung bringt der Reichssender Hamburg in kurzer Zeit bereits zum zweitenmal einen Hörbericht aus dem Kreise Rotenburg. [75

Leichensund. In Bretel wurde eine schon stark in Verwesung übergegangene Leiche eines Mannes gefunden. Man nimmt an, daß es sich bei dem Gefundenen um einen seit langem als vermißt gemeldeten Angehörigen der Wehrmacht handelt, der in Delmenhorst garnisoniert war. Ob Selbstmord, Verbrechen oder ein Unfall vorliegt, konnte bisher noch nicht geklärt werden. [75

Verkehrsunfall. Ein gefährlicher Verkehrsunfall ereignete sich in Scheessel auf der Harburger Straße. Ein junges Mädchen vollführte in seinem Leichtsinn allerlei Wendungen auf der Fahrbahn. Durch diese Mätzchen war ein Motorradfahrer gezwungen, im letzten Augenblick sein Motorrad herumzureißen, um ein Ueberfahren des Mädchens zu verhindern. Der Motorradfahrer raste durch den Sandweg und fuhr gegen einen Baum. Durch den Anprall wurde die Maschine zertrümmert, während der Fahrer mit geringen Verletzungen davonkam. Dieser Vorfall beweist wieder einmal, welche Folgen entstehen, wenn nicht jeder Fahrdisziplin hält und dadurch das Leben anderer Verkehrsteilnehmer gefährdet. [75

Bremervörde

Bullenversteigerung. Von den 38 gekörten Bullen wurden 30 zu einem Durchschnittspreis von 930 RM. verkauft. Bei den nichtverkauften Bullen handelt es sich bis auf einen Herdbuchbullen nur um solche Tiere, die zwar gekört, aber nicht ins Herdbuch aufgenommen und wegen der in dem Absatzgebiet herrschenden Maul- und Klauenseuche nicht verkauft wurden. Diese Absatzstockung ist also durch die Seuchenlage bedingt und nur als vorübergehend anzusehen. Die Herdbuchgesellschaft hat Vorsorge getroffen, daß für die Zukunft der restliche Absatz auch dieser Bullen wieder sichergestellt erscheint. Die der Versteigerung vorangehende Formprämiierung hatte folgendes Ergebnis: Ia-Preis: Zuwelus 4396, Züchter: Wm. Hinken, Rhade 22; Besitzer: H. Vollmer, Farven; Käufer: Gutsverwaltung Rüdel. — Ib-Preis: Zuronus 4982; Züchter: Carsten Helmke, Ekdorf 25; Besitzer: Johann Schult, Oldendorf; Käufer: Eugen Hildebrandt, Domäne Pompdamm. — Ic-Preis: Jorno 4391; Züchter und Besitzer: Cl. Dede, Oldendorf-Raken; Käufer: Stierh.-Interessengemeinschaft Hakemühlen. — IIa-Preis: Bürger 5075; Züchter und Besitzer: Hinrich Vollmer, Farven; Käufer: Stierh.-Ges. Hagen. — IIIa-Preis: Farven 5207; Züchter und Besitzer: Johs. Dammann, Dolern; Käufer: Cord Cordes, Kirchlinteln. — IIb-Preis: Zupor 5180; Züchter: Hinrich Elfers, Gräpel 28; Besitzer: Otto von Holten, Neuland; Käufer: Johann Orten, Wehldorf. — Weitere Bullenversteigerungen finden statt am 5. Oktober in Verden, am 23. Oktober und 20. November in Bremervörde.

Walsrode

Am Grabe von Hermann Löns. — Kriegsfreiwillige ehren den toten Kameraden. In der Heide bei Tietlingen ruhen die sterblichen Ueberreste von Hermann Löns. Dorthin begab sich eine Kameradschaft Kriegsfreiwilliger in der NSKOV. zu einer Feierstunde. Der Kameradschaftsführer der Kriegsfreiwilligen in der NSDOV., Neumann, unterstrich in seiner Ansprache, daß Hermann Löns Blutzeuge für jenes „Stirb und Werde" wurde, das ein ewiges Grundgesetz jedes Volkes sei und legte dann einen Kranz am Grabe nieder, desgleichen der Hauptmann der faschistischen Miliz Pepino für das betreuende italienische Volk. Der Gauobmann der NSKOV., Spangemacher, schmückte das Grab mit einem Rosenstrauch. — Während eines Beisammenseins in Walsrode gab Gauobmann Spangemacher seiner Freude darüber Ausdruck, unter den Kriegsfreiwilligen weilen zu können. Es sei ihm auch eine Genugtuung, daß die Freundschaft mit Italien durch die Anwesenheit der faschistischen Gäste bezeugt würde.

Wildeshausen

Sonderpoststempel. Während der Sommermonate verwendet das Postamt Wildeshausen einen Sonderpoststempel mit der Bezeichnung „Sehenswerte Hünengräber".

Oldenburg

Verleihung des Ehrendolches. Der Reichsjugendführer hat dem Gebietsgeldverwalter des Gebietes Nordsee, Verwaltungsbannführer Friedel Hollmann-Oldenburg für seine verdienstvolle Tätigkeit in der HJ. den HJ.-Ehrendolch verliehen.

Vorbildliche NSV.-Arbeit im Emsland. Die NSV.-Ortsgruppenleiter und -Kassenleiter des Kreises Aschendorf-Hümmling trafen am Montagvormittag in der Gauhauptstadt zu einer Besichtigung der NSV.-Einrichtungen des Kreises Oldenburg-Stadt ein. In der Gauamtsleitung der NSV. nahm Gauamtsleiter Staatsrat Pg. Denker Gelegenheit, den Amtsleitern das Ziel ihrer verantwortungsvollen Arbeit deutlich vor Augen zu stellen und ihnen zu danken für ihre unermüdliche Einsatzbereitschaft, der zu verdanken sei, daß die NSV.-Arbeit im Kreise Aschendorf-Hümmling vorbildlich für den ganzen Gau sei. Er wies die bisher erreichten Erfolge auf und ermahnte zu weiterer Arbeit, die auch den letzten Volksgenossen erfassen müsse. Ein Rundgang durch die Räume der Gauamtsleitung schloß sich an.

Westerstede

Appell der Nürnbergfahrer der NSKK.-Motorstandarte 63. Staffelführer Rath hatte von der Motorstandarte 63 die Teilnehmer an der Nürnbergfahrt in Westerstede zu einem Appell zusammengezogen. Die Marschteilnehmer waren am 7. September in Bremen in einem kurzen Ausbildungslager mit den Teilnehmern der übrigen Standarten der NSKK.-Gruppe Nordsee zusammengezogen.

Edewechterdamm

Die Jagd im südöstlichen Ammerland. Die vor kurzem eröffnete Rehhuhnjagd brachte durchweg den Jägern gute Erträge. In fast allen Revieren werden starke Ketten angetroffen. Nach der Abernung der Felder ergibt sich auch bereits ein Ueberblick über die bevorstehende Hasenjagd, die ebenfalls recht gut zu werden verspricht. In einzelnen Revieren wurde auch ein guter Fasanenbestand angetroffen.

Wintermoor

Vom Kraftwagen angefahren. Ein im Zickzackkurs des Wegs kommender Kraftwagen fuhr in der Nähe von Barrel einen Fußgänger an, der zur Seite flog und dabei seinen Begleiter mitriß. Der Mann wurde schwer verletzt, so daß er dem Krankenhaus zugeführt werden mußte, wo vom Arzt innere Verletzungen festgestellt wurden. Der Fahrer des Kraftwagens machte sich aus dem Staube, ohne sich auch nur in irgendeiner Weise um den Verletzten gekümmert zu haben. [75

Emden

Lehrerinnen für ländliche Berufsschulen arbeiten sechs Wochen auf dem Lande. Nur der, der ein Arbeit kennt, und ihre theoretische und praktische Seite miteinander verbindet und beherrscht, kann die anderen unterrichten. Im Sinne dieses Grundsatzes machten jetzt 16 junge Mädel, künftige Lehrerinnen an ländlichen Berufsschulen, die einen Kursus an der Bäuerlichen Werkschule in Emden durchmachen, 6 Wochen praktische Arbeit auf dem Lande mit. Daß ihr Einsatz bei den Bauern, gerade während der Erntezeit, freudig begrüßt wurde, ist verständlich. Alle jungen Mädel aber, die teils auch aus der Stadt kommen — haben die praktische Arbeit zur vollen Zufriedenheit ihrer kursfristigen „Lehrmeister" ausgeführt. Am 1. September d. J. kommen sie nun wieder zurück, um viele praktische Erfahrungen reicher.

Von der Küstenfischerei. Ostfrieslands Küstenfischer fahren nach wie vor den ganzen Sommer und Herbst über in der Hauptsache auf den Krabbenfang in der Unterems. Der Fang fiel bisher sehr verschiedenartig aus. Im Frühjahr kam der Granat nur spärlich auf die Watten und in die Ems, doch fingen die Fischer in dieser Zeit viel dicke Ware, die als Speisekrabben Absatz fand und den Fischern in Grootsiel, Norddeich und an der Wattenküste einen Ausgleich für den geringen Fang an Gammelware brachte. Die Fischer von Dittum, Oldersum und Terborg können wegen der langen Ammarschwege keine Speisekrabben verwerten und deshalb war die Fischerei für sie in diesen Monaten wenig lohnend. Einen kleinen Ausgleich brachte das plötzliche Auftreten von Sardellenschwärmen im Juni, die allerdings keine Massenfänge und auch keine besonders guten Preise einbrachten. Ende Juli trat dann in der Krabbenfischerei auch ein plötzlicher Umschwung ein. Viele Fischkutter brachten Tiefseefänge von über 100 Korb an Tage an, so daß die Darren die Arbeit kaum bewältigen konnten. Leider hat dann aber der Fang wieder wesentlich nachgelassen, so daß die Fischerei mit dem bisherigen Jahresfang nicht an die Mengen des letzten Jahres herankommen. Der September bringt gewöhnlich mehr stürmisches Wetter als die Sommermonate. Das führt zwar zu kleinen Unterbrechungen der Fischerei, aber hinterher sind die Fänge erfahrungsgemäß in der Regel um so reichlicher. In fast allen Fischdörfern wurden in diesem Sommer wieder neue Fischkutter in Fahrt gesetzt.

Der Aalfang war in diesem Sommer gegenüber den Vorjahren besser. Es wurde auf der Ems viel sogenannter Aesaal (Grünaal) in Aalkörben gefangen. Die Fischerei in den Binnentiefen wird erst jetzt besser, wo der Schieraal mehr und mehr nach den Tiefen zu in Bewegung kommt. Das erste deutliche stürmische Wetter wird hierbei von den Fischern wahrgenommen. Im September und Oktober setzt dann der Schieraalfang in der Ems in besonderem Maße ein. Die Buttfischerei hat keine nennenswerten Erfolge gebracht und nährt kaum noch seinen Mann. Durch den Zuwachs größerer seetüchtiger Fischkutter dürfte Ostfrieslands Anteil an der Seefischerei in der südlichen Nordsee namhafter werden.

Bentheim

Günstiger Abschluß der Kreissparkasse. Der Wirtschaftsaufschwung und die stetige Zunahme des Volks- und Arbeitseinkommens machte sich auch bei der Kreissparkasse im letzten Geschäftsjahr bemerkbar. Er zeigte sich in einem Zuwachs der Gesamteinlagen, der sich auf 1,6 Mill. RM. belief. Die Sparkasse verwaltete Ende 1937 über 13 Millionen Reichsmark Spareinlagen und rund 3,1 Mill. RM. Giroeinlagen. Bei den Spareinlagen ist ein Zuwachs von 825 000 RM. zu verzeichnen, während sich die Einlagen im Depositen- und Giroverkehr um rund 751 000 RM. vermehrten. Auch die Zahl der Sparkonten hat sich beträchtlich erhöht. Der Umsatz der Sparkasse erreichte im Berichtsjahre bei 496 300 Buchungen 204 Mill. RM. Die Hauptaufgabe im Realkreditgeschäft erblickte die Sparkasse weiterhin in der Förderung der Wohnungsbautätigkeit, insbesondere bei Kleinwohnungsbauten und Kleinsiedlungen. In 1937 wurden an Hypothekendarlehen, sonstigen Darlehen und an Krediten insgesamt 905 000 RM. bewilligt. Auch im Effekten-, Depisen- und Depotgeschäft war eine erhebliche Geschäftserweiterung zu verzeichnen.

Nordhorn

Heimatverein legt silmische Ortschroniken an. In der Tagung des Heimatvereins für den Kreis Bentheim gab der Leiter, Rektor H. Specht-Nordhorn, Kenntnis von der Anlage einer silmischen Ortschronik der Bauernschaft Helepe und Nordhorn. Dem Vorbild der Grafschafter Gemeinden Ueelsen und Uelsen folgend, wo Sitten und Gebräuche in vielbeachteten Filmen festgehalten sind, wird nun versucht, die Bauernschaft Helepe, den Menschen bei seiner Arbeit, die Gebäude, die Funktionen der Gebäudeteile, im Bild festzuhalten, ferner den Besiedelungsvorgang, so wie er sich nach der Forschung ergibt, silmisch zu erfassen. Hierzu werden alte Urkunden, die recht zahlreich über Helepe vorliegen, verwendet. Den Schluß des Films bildet eine Serie unter dem Leitwort: Der Bauer bei Scherz und Ernst". Der Film soll demnächst in einer Sitzung des Heimatvereins herauskommen und ähnlich wie die anderen Grafschafter-Filme bei Dorfgemeinschafts- und Bauernschaftsabenden unter Mitwirkung von „Kraft durch Freude" vorgeführt werden.

Eine Volksbildungsstätte in Nordhorn. In einer Besprechung des Kreisamtes Bentheim der NS.-Gemeinschaft „Kraft durch Freude" wurde eine Volksbildungsstätte für Nordhorn ins Leben gerufen. Es sind eine Reihe von größeren Veranstaltungen vorgesehen, ferner sollen den Teilnehmern durch Arbeitsgemeinschaften gute Kenntnisse auf allen Wissensgebieten vermittelt werden.

Osnabrück

Neuer Regierungspräsident in Osnabrück. Am Montagvormittag um 10 Uhr fand im Schloßsaal zu Osnabrück vor den versammelten Mitarbeitern und Mitarbeiterinnen der Regierung die Einführung des neuen Regierungspräsidenten Rodenberg durch den Oberpräsidenten Stabschef Lutze statt. Sämtliche Landräte, Kreisleiter, sowie die örtlichen Führer der Gliederungen waren zugegen. In Vertretung des Gauleiters nahm der Gauleiter-Stellvertreter Pg. Joel in Begleitung der Gauamtsleiter Waltenhorst und Kennig an der Einführungsfeier teil.

Pflück- und Genußreife des Obstes

Bei der Ernte des Stein- und Kernobstes müssen wir hinsichtlich der Pflückreife einen Unterschied machen, je nachdem die Früchte für den Markt oder Haushalt verwendet werden sollen. Wer sein Obst dem Markt zuführen will, wird es nie ganz vollreif ernten dürfen. Die Früchte würden selbst bei vorsichtigem Transport der Gefahr des Verderbens ausgesetzt sein. Für den Selbstverbrauch dagegen sollte man die Früchte voll ausreifen lassen, damit sie noch an Geschmack und Aroma gewinnen. Die Pflückreife des Kernobstes ist wohl allgemein bekannt. Wir erkennen sie an der Braunfärbung der Apfel- und Birnenkerne sowie am leichten Lösen der Früchte vom Fruchtkuchen, der bei beginnender Reife als eine lockartige Schicht Fruchtholz und Fruchtstiel voneinander trennt. Frühobst ist wegen seiner geringen Haltbarkeit zum baldigen Verbrauch bestimmt, hier fallen Pflück- und Genußreife dicht aufeinander. Bei den Aepfeln haben wir eine Menge früher Sorten, von denen der Weiße Klarapfel, Rosenapfel und Charlamowsiti am bekanntesten sind. Hier ist die Pflückzeit auch daran zu erkennen, daß die Grundfarbe der Schale vom Grünen ins Gelbliche übergeht. Zu zeitig soll man Frühobst keinesfalls ernten, da dann die Früchte zu welken und geschmacklos bleiben. Dagegen verlieren sie bei zu spätem Abnehmen ihre Säure und werden mehlig. Sommerobst wird vorwiegend zum Rohgenuß, als Kompott und zur Dörrobstherstellung verbraucht.

Herbst- und Winterobst nehmen einen mengenmäßig bedeutend größeren Raum ein als das Frühobst. Auch hier ernten wir, wenn die Früchte baumreif sind, d. h., wenn sich die Fruchtstiele leicht vom Baum lösen lassen. Häufig begeht der Gartenbesitzer den Fehler, späte Winterbirnen bis nach dem Blattfall im Baum zu belassen, in der Annahme, daß dann die Früchte größer und saftiger würden. Dabei erwirbt das Gegenteil erreicht. Zu spät gepflückte Birnen bleiben oft rübenartig und verholzen wegen des starken Wasserverlustes durch Verdunstung sehr leicht. Pflücken wir dagegen Spätobst zu zeitig, so welken die Früchte und bleiben geschmacklos. Dauerobst ist in pflückreifem Zustande hart und völlig ungenießbar. Die Genußreife tritt erst nach monatelanger Lagerung ein, die je nach Sorte zwei bis vier Monate dauern kann. Steinobst ist zur Lagerung nicht geeignet, da hier Pflück- und Genußreife zusammenfallen.

Landtechnik dient der Erzeugungssteigerung

Maschinen und Geräte zur Erzielung des höchsten Leistungseffekts sind notwendig

Der heutige Bauernbetrieb ist ohne eine erhebliche Zahl von Maschinen und Geräten nicht mehr denkbar. Die menschliche Arbeitskraft ist durch Arbeitsschlacht und Vierjahresplan so knapp geworden, daß eine weitere Aufrechterhaltung und Leistungssteigerung der landwirtschaftlichen Betriebe in weitgehendem Maße von dem Geschick des Betriebsleiters, die vorhandenen Maschinen und Geräte zweckmäßig in den Betrieb einzusetzen, abhängt.

In den meisten Fällen genügen die heute in Betrieb befindlichen Maschinen aber noch keineswegs; um den immer neu hinzukommenden Anforderungen zu genügen, müssen neue bessere und zweckmäßigere Geräte mit größeren Leistungen eingesetzt werden. Dabei sind alle technischen Hilfsmittel heute vor allem daraufhin zu überprüfen, inwieweit sie in der Lage sind, Arbeitskräfte einzusparen, die Arbeit zu erleichtern und zu beschleunigen und das Ernterisiko zu mindern. In je stärkerem Maße die vorgenannten Forderungen von einer Maschine erfüllt werden, desto wertvoller und unentbehrlicher wird sie für den Einsatz in der Landwirtschaft.

Die größte Entlastungsmöglichkeit in arbeitswirtschaftlicher Hinsicht liegt heute im Schlepper. Gleichzeitig bringt der Schlepperein satz eine bessere Bodenbearbeitung, gibt die Möglichkeit der Ausdehnung des Hackfruchtbaues, die Aufnahme des verstärkten Zwischenfruchtbaues und eine Verminderung des Ernterisikos. Durch die Gummibereifung ist die vielseitige Verwendungsmöglichkeit des Schleppers auch in kleineren Betrieben gegeben. Aus diesem Grunde standen in der Lehrschau „Landtechnik hilft mit" auf der Ostschau des Reichsnährstandes die Schlepper mit den verschiedensten Anbaugeräten im Vordergrund des Interesses.

Diese überaus wichtige Lehrschau wurde in diesem Jahre auf der Ostschau des Reichsnährstandes zum erstenmal aufgebaut. An Stelle der großen Verkaufsstände der Landmaschinenfirmen war eine wirkungsvolle vom Reichsnährstand sorgfältig ausgewählte Zusammenstellung der in arbeitswirtschaftlicher Hinsicht wichtigsten Maschinen- und Gerätegruppen, die auch auf dem Gelände vorgeführt wurden, zu sehen. Das überaus starke Interesse, das alle Landwirte und Bauern dieser Lehrschau entgegenbrachten, beweist einmal, daß eine derartige Zusammenstellung von Maschinen und Geräten, nach bestimmten Gesichtspunkten ein unbedingtes Bedürfnis darstellt. Zum anderen zeigt es aber auch, daß der Bauer den Wert der Technik für seinen Betrieb voll erkannt hat und gern bereit ist, sich ihrer, soweit dies irgend möglich ist, zu bedienen.

Neben dem Schlepper sind vor allem die Maschinen und. Geräte für die Kartoffelkultur und Ernte, das Mähen von Getreide, für die Rübenernte, die Erleichterung und Beschleunigung der Transporte für die Einsparung von Arbeitskräften von besonderer Bedeutung. Einsparungen von 30 bis 50 Prozent und mehr an Zeit und an Kräften sind beim Einsatz derartiger Geräte keine Seltenheit. In der Lehrschau wurden alle diese Gerätegruppen in ihren verschiedenen Ausführungen geeignet für Groß- und Kleinbetrieb gezeigt und ihre Arbeitsweise vorgeführt.

Im Gegensatz zum Großbetrieb ist es leider im Bauernbetrieb aus Gründen der Wirtschaftlichkeit oft nicht möglich, sich der Technik so zu bedienen, wie es heute im Interesse der Erzeugungssteigerung mit geringstem Kräfteeinsatz notwendig wäre. Hier kann nur der gemeinschaftliche Einsatz von Maschinen und Geräten helfen. Gleichzeitig wird dadurch eine erhebliche Ersparnis an Material erzielt. Bei der überaus großen Bedeutung des gemeinschaftlichen Einsatzes der verschiedenen Maschinen- und Gerätegruppen ist es nicht verwunderlich, daß auf der Ostschau diese Frage im Rahmen der Landtechnik-Lehrschau einen besonders breiten Raum einnahm. Die Technik ist auf allen Gebieten in unaufhaltsamem Vormarsch begriffen. Auch der Bauernbetrieb ist heute in starkem Maße auf sie angewiesen. Wie er sich ihrer am besten und zweckmäßigsten zur Erzielung des höchsten Leistungseffekts bedient, dies zeigte in überzeugender Form die Lehrschau „Landtechnik hilft mit" auf der Ostschau des Reichsnährstandes. Sie hat damit Pionierarbeit im Rahmen der Erzeugungsschlacht und des Vierjahresplanes geleistet.

Der blaue Schrecken

und andere Fälle aus der Praxis der Hoteldetektivin Violet Sharp

Berichtet von Edith Wildbrünn

(3. Fortsetzung)

Eine Schlange in der Nacht

Es war mir unbegreiflich, daß Mr. Santerre, der Chef des sehr wählerischen Hotels Colombo in Paris, diesen sonderbaren, hinkenden Mr. Jackson aufnehmen konnte. Sein Gepäck bestand aus einem billigen Handkoffer und einer rohen Holzkiste, die er nicht aus dem Arm ließ.

Allerdings bestellte er eins der teuersten Apartements und bezahlte eine Woche im voraus.

Ich habe nichts gegen Sonderlinge. Aber Mr. Jackson ging zu weit. Bei Sonne und Regen erschien er in demselben gelben Staubmantel und karierter Mütze, die das pechschwarze, in die Stirn gekämmte Haar freiließ. Er hielt sich dauernd im Hotel auf und sein einziger Ausgang führte zu einem zoologischen Geschäft, in das ich ihn einmal hineintappen sah.

„Was haben Sie gegen Mr. Jackson?" fragte mich eines Tages die schöne, dunkle Inez Pereiro. Sie sah wie eine spanische Madonna aus, mit einem Schuß Indianerblut in den Augen.

„Nichts", erwiderte ich ausweichend, „aber muß man im Hotel einen Staubmantel tragen?"

„Er kommt doch aus Neuguinea", lachte sie hell, „denken Sie, er ist ein Schlangenjäger." Ich muß wohl ein sehr besürztes Gesicht gemacht haben, denn Dr. Catel, der liebenswürdige Schatten der schönen Inez, winkte mir beruhigend zu.

„Keine Sorge, Miß Sharp", lächelte er. „Jackson arbeitet zwar an einer Monographie über die Dornotter, die wirklich eine der bösesten Giftschlangen ist. Aber ich glaube nicht, daß er eine Probe mit ins Hotel gebracht hat, — die Einfuhr von Giftschlangen ist nämlich streng verboten." Ich fühlte den Spott und schwieg.

Am Abend erzählte Mr. Jackson abenteuerliche Geschichten aus dem australischen Busch. Es war schon Mitternacht, als die Gesellschaft aufbrach. Mr. Jackson ging in sein Schlafzimmer, während Inez, die im gleichen Stock wohnte, sich noch von Dr. Catel verabschiedete.

In diesem Augenblick muß sich die Katastrophe ereignet haben. Während Mr. Jackson seine Tür öffnete, schlängelte, sich aus dem Spalt ein braunes, langes Reptil und schoß mit unbegreiflicher Schnelligkeit auf Inez Pereiro zu. Sie wollte gerade in ihr Zimmer gehen, als sie die Schlange an ihrem Fuß bemerkte und mit einem gellenden Schrei zusammenbrach.

Der Lärm alarmierte das Hotel. Als erster stürzte Mr. Jackson auf den Flur, er warf einen entsetzten Blick auf die am Boden liegende Frau und dann entdeckte er die Schlange. Mit einem einzigen Griff packte er sie am Genick und verschwand in seinem Zimmer. Jetzt kam auch Dr. Catel die Treppe herabgestürzt und hörte erblassend den Bericht des zitternden Nachtkellners.

Dr. Catel war ein energischer Mann. Er trug die Bewußtlose in ihr Zimmer und zog ihr Schuhe und Strümpfe ab. Wie er uns später erzählte, entdeckte er am Knöchel zwei feine Nadelstiche, die er sofort aussaugte. Dann telefonierte er an das Institut Pasteur und verlangte ein bestimmtes Serum.

Inzwischen war ich geweckt worden. Meine erste Frage war nach Mr. Jackson. Aber sein Zimmer war leer, im Schrank befanden sich ein alter Smoking und ein Paar dickstollige braune Schuhe. Irgend jemand hatte gesehen, wie er in der allgemeinen Verwirrung mit seiner Kiste unter dem Arm die Treppe hinuntergehinkt war.

Immerhin, er hatte sich Zeit gelassen, alle wertvollen Dinge mitzunehmen. Mit Widerwillen hielt ich den speckigen Smoking gegen das Licht, aber plötzlich zuckte ich zusammen. Auf dem Kragen waren deutlich feine rote Haare sichtbar.

Trug er eine Perücke? Instinktiv sah ich nach dem Etikett des Schneiders: es war herausgetrennt.

Nachdenklich ging ich zu dem Zimmer der Kranken. Dr. Catel öffnete mir die Tür, er sah sehr ernst aus. Auf dem großen, weißen Seidenbett lag Inez mit geschlossenen Augen, ein blasses, schönes Bild.

Dr. Catel hielt das Fiebertermometer in der Hand. „Ueber vierzig Grad", sagte er bedenklich. „Ich habe ihr zwar eine Serumspritze gegeben, aber es ist doch wohl besser, wenn sie noch heute nacht in ein Sanatorium gebracht wird."

Eine Stunde später wurde Inez abtransportiert. Sie lag in einem unruhigen Halbschlaf und murmelte unverständliche Worte vor sich hin. Voll tiefen Mitgefühls trug ich Sorge, daß ihre kostbaren Sachen ordentlich verpackt wurden. Die Aermste. Unwillkürlich fielen meine Blicke auf das Fieberthermometer.

Es zeigte 42 Grad. Verwundert schüttelte ich es, aber die Quecksilbersäule tanzte auf und ab. Sonderbar!



Ich hörte verworrene Stimmen ... Zeichn.: Rieger

Das Thermometer war völlig unbrauchbar — wie hatte Dr. Catel das Fieber damit messen können? Und ich hätte einen Schwur darauf abgelegt, daß es sich noch an demselben Platz befand, an den er es gelegt hatte.

Am nächsten Vormittag mußte ich den Besprechungen der Herren von der Versicherung beiwohnen. Man war sich klar, daß man mit erheblichen Schadenersatzansprüchen von Inez Pereiro zu rechnen hatte. Da wurde Mr. Santerre ein Brief gebracht.

Es war ein ordinäres, weißes Kuvert, mit Schreibmaschinenschrift beschrieben. Der Inhalt bestand in acht Hundertfrancsscheinen und einem Zettel, den mir Mr. Santerre wutschnaubend vorlas.

„Sie sollen mich nicht für einen Zechpreller halten, wenn ich auch das Unglück hatte, daß die Dornotter ausgebrochen ist. Aber ich konnte sie nicht töten: sie ist das einzige lebende Exemplar in Europa. Hoffentlich kommt Inez Pereiro mit dem Leben davon. Jackson."

„Der Schuft", schrie Mr. Santerre außer sich. „Wir müssen den Burschen haben, koste es, was es wolle, Miß Sharp." Ich zuckte die Achseln.

Plötzlich fiel mir das zoologische Geschäft ein, in das ich Jackson einmal hatte hineintappen sehen. Der Verkäufer erinnerte sich des hinkenden Herrn im gelben Staubmantel sehr gut.

„Ein Kenner", sagte er voller Hochachtung, „er verstand sehr viel von Schlangen und Molchen."

„Hat er Einkäufe bei Ihnen gemacht?"

„Nicht von Belang. Regenwürmer und gelegentlich getrocknete Insekten."

„Kann man denn eine Dornotter mit Regenwürmern füttern?" fragte ich unwillkürlich.

Er lachte herzlich. „Nein, höchstens eine Blindschleiche. Sonst noch eine Frage, Madame?"

Für mich war der Fall geklärt. Wir waren einer Gaunergesellschaft in die Hände gefallen. Es war eine wohlsinzenierte Komödie, und die furchtbare Giftschlange war eine Blindschleiche. Aber ich brauchte Beweise.

Als ich Inez Pereiro im Sanatorium aufsuchte, befand sich Dr. Catel in ihrem Zimmer. Ihr Gesicht war wachsbleich und sie atmete schwer.

„Sie können ruhig sprechen", sagte Dr. Catel schwermütig, „sie hört uns doch nicht. Oh, wenn ich diesen Jackson erwischen könnte!"

„Das ist nicht ausgeschlossen", sagte ich diplomatisch. Er blickte mich erstaunt an.

„Wir wissen jetzt einiges über Mr. Jackson. Er ist so wenig schwarz wie ich — er hat rotes Haar."

„Woher wissen sie das?" fragte er betroffen.

„Ich habe auf seinem alten Smoking rote Haare gefunden. Aber das ist noch nicht alles. Heute morgen traf ein Eilbrief von ihm ein, der mit der Schreibmaschine geschrieben war. Man kann also annehmen, daß er sich in seiner Wohnung befindet. Der Brief ist zwischen zehn und elf Uhr am Bahnhof Montparnasse aufgegeben. Da ich vom Hotel her weiß, daß Jackson gewöhnlich um acht Uhr aufsteht, läßt sich ungefähr die Entfernung berechnen. Ich schätze, daß sich seine Wohnung eine knappe Bahnstunde vom Bahnhof Montparnasse befindet — etwa in Rambouillet oder Maintenon."

Das war auf den Busch geklopft, aber die Wirkung war erstaunlich. Dr. Catel war weiß wie ein Handtuch geworden und ich sah, daß mich Inez schreckensblaß anstarrte.

„Heute abend hat jede Polizeistation unseren Bericht und wird auf einen hinkenden, rothaarigen Mann fahnden", fuhr ich herzlich fort. „Ich denke, daß wir ihn fassen werden." Und dann verabschiedete ich mich.

Dr. Catel wartete an der Tür, bis ich auf der Treppe verschwunden war. Aber kaum war in das Zimmer zurückgegangen, als ich eiligst wieder erschien und mein Ohr an die Tür legte. Ich hörte verworrene Stimmen und dann schien Dr. Cartel zu telefonieren. Mein Coup war gelungen.

„Rambouillet 229", erklang seine Stimme. In wenigen Minuten war ich auf der Polizeistation und stellte fest, daß ein gewisser Jean Barbon Eigentümer der Nummer war. In rasendem Tempo fuhr ich mit zwei Polizeidetektiven nach Rambouillet und in einer knappen Stunde stiegen wir vor dem freundlichen, mit roten Ziegeln gedeckten Haus des Mr. Barbon aus.

Auf mein Klingeln öffnete eine alte Frau, die erschrocken zurückprallte, als sie die Beamten sah. Auf der Treppe stand ein rothaariger Mann in Reisekleidung, der uns mit zornigen Augen anstarrte. In diesem Augenblick erkannte er mich und seine Rechte zuckte blitzschnell nach der Hosentasche.

Aber die Beamten waren schneller. Es gab einen kurzen Kampf und dann wurde Mr. Jackson (oder Mr. Barbon) gefesselt abgeführt. Uebrigens hatte er wirklich etwas für Tiere übrig, denn ich sah in seinem Wohnzimmer am Fenster ein großes Terrarium stehen.

Aber er muß wohl doch Blindschleichen und keine Giftschlangen gezüchtet haben, denn sonst wäre die überraschende Lebendigkeit unbegreiflich, mit der ihn Inez Pereiro beschimpfte, als die drei Gauner am Abend einander gegenübergestellt wurden.

(Fortsetzung folgt.)

Ein neuer Werkstoff wird immer vielseitiger

Schuhe — mit Buna besohlt

Wie der „Deutsche Gummi" gezüchtet und erprobt wird / Besser als Naturkautschuk

(Eigener Bericht)

gl. **Halle**, 30. August.

Der Reifenbedarf der deutschen Automobilindustrie kann in wachsendem Maße aus Buna, dem deutschen Gummi, gedeckt werden, der den Reifen aus Naturgummi in vieler Beziehung übertrifft. Deutsche Chemiker haben diesen Werkstoff aus den heimischen Energie- und Rohstoffquellen Kohle und Kalk entwickelt. Ständig wird an der weiteren Verbesserung der Eigenschaften des Buna gearbeitet, und es sind dabei neue Abarten entstanden, die wieder neue wertvolle Eigenschaften aufweisen, die beim Naturkautschuk nicht vorhanden sind. In Prüfanlagen von erstaunlicher Vielseitigkeit findet die Erprobung dieser neuen Werkstoffe statt, von denen unser Artikel berichtet.

Vor zwei Jahren ist man in Deutschland nach den jahrzehntelangen Versuchen der J. G. Farbenindustrie zur Großfabrikation des neuen Gummis aus deutschen Rohstoffen übergegangen. Im Mai 1936 wurde die Buna-Werke G. m. b. H. Schkopau gegründet. Die erste Ausbaustufe konnte bereits im Januar 1937, einige Monate nach Beginn des Vierjahresplanes vollendet werden. Weitere Fabriken entstehen und beginnen noch während des zweiten Vierjahresplanes mit der Erzeugung. Das Ergebnis wird beweisen, daß Deutschland für immer vor einem Mangel an dem lebenswichtigen Rohstoff Kautschuk gesichert ist. Darüber hinaus rechtfertigt sich die Hoffnung, daß sich für die deutsche Wirtschaft auch größere Ausfuhrmöglichkeiten für synthetische Kautschukarten ergeben, auf deren Eigenschaften bei der Erzeugung unmittelbarer Einfluß geübt werden kann, während der Naturkautschuk von vornherein in einer bestimmten Zusammensetzung vorliegt.

„Buchstabenbuna" — fast unzerstörbar

Die Erzeugung von Buna aus dem Grundstoff Butadien geschieht durch zwei verschiedene Methoden der „Polymerisation". Die eine führt zu den Sorten „Buna 85" und „Buna 115", den sogenannten Zahlenbuna, die sich gut für technische Zwecke eignen. Die andere Art der Polymerisation führt zu den Sorten „Buna S" und „Perbunan" (früher Buna genannt) so daß man zum Unterschied von Zahlenbuna hier von Buchstabenbuna spricht. „Buna S" spielt bei seiner großen Elastizität mengenmäßig als Reifenkautschuk die größte Rolle. Perbunan hat den Vorteil, daß es dem Naturgummi im Verhalten gegen den zerstörenden Einfluß von Benzin, Oelen und Fetten, weit überlegen ist. Man beherrscht heute den Verlauf der Erzeugung von Buna soweit, daß eine systematische Züchtung der verschiedensten Kautschuksorten stattfinden kann. Ihre Eigenschaften werden dann auf sinnreiche Weise gründlich geprüft.

100 000 Ringe werden gedehnt

Aus den Mischungen, die entwickelt wurden, stellt man Hunderttausende und meist sogar Millionen von Prüfkörpern her, die dann wie jedes Erzeugnis der Gummifabrik vulkanisiert werden. Die Zerreißfestigkeit und Dehnbarkeit, die Ermüdung und Alterung, — das sind einige Begriffe für diese Prüfung. Halten die Prüfkörper den riesigen Beanspruchungen stand, dann werden in einer Versuchsgummifabrik aus den geprüften Mischungen Fertigerzeugnisse, wie etwa Dichtungen, Schläuche und Reifen hergestellt, die auch wieder genau erprobt werden. Zerreißmaschinen dehnen beispielsweise in den Prüfräumen hunderttausend Gummiringe, die alle die gleiche Größe und Stärke haben. Die Größe der Dehnung und die Kraft, die von der Maschine aufgewandt würde, um die Ringe zu zerreißen, werden automatisch gemessen.

Gewichte fallen auf die Prüfkörper

Die gleichen Versuche werden auch bei erhöhter Temperatur durchgeführt, ebenso mit Gummiringen, die vorher im Oelbad gelegen haben oder die künstlich gealtert sind, indem sie einer Temperatur von 70—100 Grad ausgesetzt waren. Andere Maschinen führen die Vulkanisate ständig über Schmirgelwalzen. Sie ahnen also den Antrieb des Autoreifens auf der Straßendecke nach. Die Ermüdung des Gummis wird durch dauernde Knickung von Gummiteilen festgestellt. An anderer Seite fallen dauernd Gewichte aus bestimmter Höhe auf Gummischeiben. Prüfapparate stellen dann die Rückprall-Elastizität fest.

Der Kautschukbaum wurde übertroffen

Die Chemiker beschränken sich also nicht darauf, das Erzeugnis der Natur sklavisch nachzubilden, sondern lenken den Prozeß der Synthese bewußt. Die deutsche Wirtschaft verfügt somit über einen deutschen synthetischen Kautschuk, der je nach Anforderung besonders benzin- und ölfest, abreibefest und druckficher, hitze- und alterungsbeständig ist, oder der diese Eigenschaften vereint aufweist. Der Kautschukbaum, der nur eine Sorte liefert, ist also übertroffen. Wie weit das geht, möge der Hinweis zeigen, daß sich aus Buna sogar lederartige Stiefelsohlen herstellen lassen, die nicht mehr die lästigen Nebeneigenschaften von Gummisohlen haben. Die Bunasorte „Perbunan" kann wegen ihrer Oel- und Benzinbeständigkeit als wichtiges Konstruktionselement für das moderne Kraftfahrzeug und den Maschinenbau überhaupt verwandt werden, also über den Verbrauch für die Bereifung weit hinaus.

Gummi — mit dem Pinsel aufgetragen

Wo es besonders auf die gute Quellbeständigkeit ankommt, aber die hohen mechanischen Eigenschaften des Perbunas nicht erforderlich ist, kann ein neuer Stoff eingesetzt werden, dessen Herstellung einfacher als die des synthetischen Kautschuks ist. Das sind die „Perdurene", die gleichfalls vulkanisierbar und auch ebenso wie Naturgummi und Buna regenerierbar sind. Auch hier gibt es schon vier verschiedene Sorten. Die Perdurene zeigen eine hohe Wirtschaftlichkeit bei der Verwendung für Tankschläuche, Benzin- und Oelleitungen, für Druckwalzen, für quellbeständige Dichtungen und Membranen sowie für quellfeste Kabelschutzmäntel. Das jüngste Produkt dieser Art ist Perdurex SP, eine wässerige weiße Paste, die mit Füll- und Farbstoffen gefüllt werden kann. Wenn sie auf Stoff oder auf Jute oder Papier gestrichen wird, dann ergibt sie Gummierungen, die wetter- und wasserfest, ozon- und quellbeständig sind. Aber auch heute ist die Entwicklungsmöglichkeit der Gummiarten aus deutschen Rohstoffen noch keineswegs am Ende.

Ein Schlachtfeld der Antike

Die Toten von Cannä

Nach 2100 Jahren wurde ein Militärfriedhof freigelegt — Aufsehenerregender Fund in Unteritalien

zb. **Rom**, 30. August.

Unweit der Mündung des Ofanto wurde in Unteritalien bei Canosa di Puglia ein riesiges Totenfeld aufgedeckt, das vermutlich die lange gesuchte Begräbnisstätte der vor 2100 Jahren in der berühmten Schlacht bei Cannä gefallenen Römer und Karthager ist.

Die Schlacht bei Cannä, die im Jahre 216 vor Zeitwende stattfand, ist nicht nur ein wichtiges Ereignis in der Geschichte der Antike, das sich die seufzenden Gymnasiasten der ganzen Welt einzuprägen haben, sie hat auch für die Strategie unschätzbare Bedeutung erlangt. Wurde sie doch von dem deutschen Generalstabschef Graf von Schlieffen als das Muster einer Vernichtungsschlacht hingestellt. Und in der Tat hat die Tannenbergschlacht 1914, die mit dem Untergang einer gigantischen russischen Armee endete, in ihrem Verlauf eine gewisse Aehnlichkeit mit der antiken Schlacht bei Cannä aufzuweisen.

Mit nur 50 000 Mann vernichtete der karthagische Feldherr Hannibal das römische Heer, das 85 000 Mann stark war, nahezu bis auf den letzten Mann. Während man den Verlauf der Schlacht durch die Ueberlieferung der antiken Schriftsteller genau kennt, ist man sich über die genaue Lage des Schlachtfeldes bis heute nicht im klaren. Denn die Stadt Cannä ist längst in den Erdboden versunken, und der Fluß Aufidus, der heutige Ofanto, an dessen Ufern das blutige Ringen stattfand, hat sicherlich im Laufe der Jahrhunderte seinen Lauf mehrfach geändert. Völlig rätselhaft blieb es bis zum heutigen Tage jedoch den Archäologen, wo die vielen tausend Gefallenen der Schlacht bei Cannä bestattet wurden. So eifrig man auch in den letzten Jahren die Apulische Ebene und das Mündungsgebiet des Ofanto durchforschte, war es nicht gelungen, das Totenfeld zu entdecken.

Nun kam der Zufall der Wissenschaft zu Hilfe. Ganz überraschend hat man die riesige Begräbnisstätte der vor 2100 Jahren gefallenen Kämpfer dem Schoß der Erde entrissen. Ein Bauer entdeckte unweit der Siedlung Canosa di Puglia, etwa 1 Kilometer südwestlich der Akropolis von Cannä, die man als einziges Ueberbleibsel der antiken Stadt ausgegraben hat, in seinem Weingarten Skelette. Er meldete den Fund sogleich, und eine archäologische Expedition setzte die Ausgrabungen systematisch fort. Obgleich man vorerst auf einem Gebiet von 20 000 Quadratmetern nur Stichproben gemacht hat, um sich von der Ausdehnung dieses gewaltigen Friedhofes der Vergangenheit zu überzeugen, unterliegt es dennoch keinem Zweifel, daß man nunmehr das Totenfeld von Cannä entdeckt hat. Es ist ganz ausgeschlossen, daß die vielen tausend Skelette, die hier schlummern und alle der gleichen Epoche angehören, etwa Bürger von Cannä sein könnten, die im Laufe der Zeiten gestorben sind. Denn es handelt sich hier um mindestens 25 000 Menschen, — durchweg Männer! — eine Ziffer, die in keinem Verhältnis zu der Einwohnerzahl des antiken Cannä steht.

Man hat bei dieser Gelegenheit außerordentlich interessante Entdeckungen gemacht. Während etwa der fünfte Teil der Toten in mit Tuffplatten und Ziegeln gedeckten Einzelgräbern untergebracht wurde, sind die übrigen vier Fünftel wahllos und hastig aufeinandergeworfen zwischen diesen Einzelgräbern verscharrt worden. Man kann diese merkwürdige Erscheinung nur so deuten, daß Hannibal, der als Sieger auf dem Schlachtfeld blieb, den Toten seines eigenen Heeres ein sorgfältiges und ehrenvolles Begräbnis zuteil werden ließ, während er die weitaus größere Zahl der getöteten Römer in einem Massengrab unterbrachte. Die Sommerhitze nötigte den karthagischen Feldherrn, dabei so schnell wie möglich vorzugehen, um die Leichen zu beseitigen. So kommt es, daß man zwischen den einzelnen Heldengräbern oft gleich sechs und acht Schädel und entsprechend viele Wirbelsäulen und Schenkelknochen fand. Der Zwischenraum zwischen den Gräbern wurde buchstäblich mit Menschenkörpern vollgestopft, deren Skelette naturgemäß bei weitem nicht so gut erhalten sind, wie die in den gedeckten Gräbern.

Obgleich man bisher nur ein kleines Stück der gigantischen Totenstätte freigelegt hat, ergaben die Untersuchungen der Skelette doch recht interessante Feststellungen. Man fand weder Grabbeigaben, wie sie in den „Zivilgräbern" jener Zeit üblich waren, noch Waffen. Die gefallenen Karthager wurden durchweg so gebettet, daß sie nach Osten sahen; sie hatten die Arme in der Höhe des Magens gekreuzt. Die Römer wurden begraben, ohne daß man irgendeinen Totenkult berücksichtigte. Dabei handelt es sich durchweg um Männer jugendlichen Alters, die auf dem Schlachtfeld von Cannä ihr Leben gelassen haben. Die Gebisse sind einwandfrei, der kräftige Knochenbau weist darauf hin, daß es gesunde, stämmige Burschen waren, die in dieser gewaltigen Schlacht der Antike die Waffen kreuzten.

Die Schlüsse, die die moderne Forschung aus dem in der Tat sensationellem Fund zieht, werden erst bekanntgegeben, wenn die Untersuchungen beendet sind. Vor allem beabsichtigt man zahlreiche Skelette anatomischen Untersuchungen zu unterziehen und Schädelmessungen vorzunehmen, um Gewißheit über die Rassenzugehörigkeit der Männer zu erlangen. Man wird bei dieser Gelegenheit sogar feststellen, welcher der Kriegsgefallenen bei Cannä einem Speerwurf und welcher einem Schwertstreich zum Opfer gefallen ist, wer einem Lanzenstich erlag und wer von einem tödlichen Pfeil ereilt wurde. Schon jetzt hat man an den bisher freigelegten Skeletten verschiedentlich Schädelverletzungen festgestellt, aus denen man auf die Art ihrer tödlichen Verwundung schließen kann. Kriegsnarben treten nach über zwei Jahrtausenden zutage, und die Wissenschaftler unserer Zeit rekonstruieren ein militärisches Drama, das sich vor der Zeitwende ereignete! Merkwürdigerweise hat man bisher noch keine Skelette von Pferden gefunden, obgleich nach den historischen Berichten in die Schlacht auch 16 000 Reiter verwickelt waren.

Der rechte Mann / Von Jens Holgersen

Poul Hedegaard hatte sich sehr zeitig auf den Weg gemacht. Sein Sohn, der Esnar, hatte ihm einen Boten geschickt, es wäre Wichtiges mit ihm zu beiprechen. Oben von dem Hügel konnte man die weißen Gebäude von Vestergaard, dem Hof, den er seinem Sohn zur Bewirtschaftung überlassen hatte, sehen. Na, es war wohl die höchste Zeit, daß er dort wieder einmal nach dem rechten sah.

Ein älteres, kleines Männchen kam ihm plötzlich entgegengegangen. Das war ja der Anton, sein Nachbar von früher, als er noch draußen auf der Heide wohnte!

„Sieh mal, Poul, trifft man dich hier mitten auf der Landstraße!" rief Anton und blieb stehen, „wo sollst du hin?"

„Nach Vestergaard, mein Sohn, der Esnar hat mich drum bitten lassen."

„Na, dann werde ich dich ein Stückchen begleiten", sagte Anton. „Wie geht es im übrigen in Vestergaard?"

„Dreckig gehts da", antwortete Poul Hedegaard höse, „der Bengel, der Esnar, fuhrwerkt ja den ganzen Tag nur zu seinen Versammlungen herum und der Hof verludert mittlerweile!"

„Und was macht deine Tochter, die Andrea?"

„Weiß ich nicht, ich sehe sie ja nicht mehr", gab der Bauer finster zurück.

„Darf ich mal frei von der Leber reden?", fragte der Kleine vorsichtig.

„Schieß los!" knurrte der alte Hedegaard.

„Also — es war damals ganz verkehrt von dir, als du verhindern wolltest, daß deine Andrea den Kristian heiratete; einen besseren Schwiegersohn hättest du überhaupt nicht finden können! Im Grunde warst du wohl nur wütend, weil der Kristian dein erster Knecht war, und du deine Tochter für irgendeinen Prinzen aufsparen wolltest — und dann haben sie sich ja doch geheiratet, trotz alledem. Ich finde es aber ein starkes Stück, daß du deswegen deine einzige Tochter verstoßen mußtest! In dieser Sache hast du dich geirrt. Du wirst doch zugeben müssen, daß es vor allen Dingen darauf ankommt, was ein Mensch leistet — und dein Schwiegersohn, das ist ein Kerl, der zu arbeiten versteht."

Ehe noch Poul Hedegaard etwas darauf erwidern konnte, ertönten Hupensignale hinter ihnen, und gleich darauf hielt ein Auto neben ihnen an. Es war Esnar sein Sohn.

„Guten Tag, Vater", sagte er, „komm steig ein, dann sind wir im Umsehen zu Hause bei mir."

Poul Hedegaard gab Anton die Hand und troch einigermaßen beschwerlich in den Wagen. Während der ganzen Fahrt wurde kaum ein Wort zwischen Vater und Sohn gewechselt, bis sie in das Bereich von Vestergaard kamen. Der Alte sah sich aufmerksam nach allen Seiten um.

„Was ist denn los?" fragte der Sohn.

„Hier ist wohl ein Zirkus auf deinem Feld gewesen?!" fragte der Vater böse, „nein, jetzt sehe ich", fuhr er mit grimmigem Auflachen fort, „ihr habt einfach wieder vergessen, die Pferde weiterzupflücken, und sie mußten immer im Kreise herumlaufen. Natürlich, wenn's sich nicht um dein Auto handelt, denkst du an nichts!"

„Na, deswegen brauchst du dich nicht gleich so aufzuregen, Vater," antwortete Esnar, „ich werde schon einen Knecht herausschicken und sie abrödern lassen".

Sie hielten vor dem langen, niedrigen Wohnhaus des Hofes; doch bevor Poul Hedegaard hineinging, machte er noch einen kurzen Gang durch Ställe und Scheune. Ueberall traf er Unordnung. Der Verfall des schönen Hofes stieß ihm fast das Herz ab.

„Es ist eine Schande, wie hier alles verkommt, Esnar", sagte er müde, als er seine Schwiegertochter begrüßt hatte.

„Ich möchte am liebsten den ganzen Kram hinschmeißen!" sagte Esnar verzweifelt, „mir zerspringt der Kopf von all' der Rechnerei und dem ewigen Hindundherüberlegen!"

„Hast du den Kaufmann Andersen gesprochen?" fragte die Frau, „kaum daß du fort warst, hat er hier angeklingelt".

„Ja, — — —" antwortete Esnar gedrückt.

„Was wollte er denn?" fragte der Vater.

Einen Augenblick herrschte Schweigen in der Stube. Poul Hedegaard hielt den Blick fest auf seinen Sohn gerichtet. Er kannte diesen Ausdruck an ihm. — „Das war — — also es handelt sich um einen Wechsel, den du vielleicht unterschrieben könntest", sagte Esnar nach einigem Zögern, „die Bank will ihn nicht verlängern, wenn du nicht auch deinen Namen darunterjetzt". — „Nein!", erwiderte der Alte fest, „wenn ein Landmann erst anfängt teure Wechsel zu reiten, kann er bald einpacken. Ich habe noch nie im Leben meinen Namen auf einen Wechsel gesetzt und werde es auch diesmal nicht tun. Aber ich kann daraus schließen, wie die Dinge hier stehen. Jetzt hol mal Tinte und Papier und mach eine Liste über was und wieviel du schuldest. Dann können wir wenigstens sehen, was noch zu retten ist, wenn du den Hof aufgeben mußt."

Poul Hedegaards Gesicht war hart und verschlossen; während sich der Sohn sichtlich erleichtert fühlte. Nun war es heraus. Er hatte auch schon mit einem Mann in der Stadt verhandelt, der mit ihm zusammen ein Grundstücksgeschäft errichten wollte. Das lag ihm besser, denn mit seinem Wagen umherzusausen und mit den Leuten reden, das konnte er!

Es war später Nachmittag geworden, ehe sich Poul Hedegaard einen richtigen Ueberblick über die wirtschaftliche Lage seines Sohnes hatte machen können. Das Geld, das er selbst auf dem Hof stehen hatte, war verloren, wenn alle Schuldner befriedigt würden — und das sollten sie! Na, er und seine Frau konnten mit dem Guthaben, was sie noch auf der Spartasse besaßen, für den Rest ihres Lebens auskommen — aber der Erbanteil seiner Tochter Andrea, der würde mit draufgehen!

Der alte Hedegaard befand sich schon auf dem Heimwege, als er plötzlich stehenblieb und überlegte — wer sollte ihr das erzählen? Er bog in einen Seitenweg ein, der durch eine magere Heidegegend führte, es dunkelte schon, als er an dem Hause seiner Tochter anlangte. Ja, mager war dieser Heideboden, aber trotzdem stand der Roggen recht gut. Er nickte befriedigt. Der alte Bauer blieb stehen, er wollte kaum seinen Augen trauen: hier wuchs auch ein Weizenfeld! Er wurde fast gerührt durch den Anblick von Weizen auf dieser scharfen Erde, das war nur möglich, weil das Gehölz Schutz gab. In dem kleinen, weißgekalkten Haus mit dem geteerten Fachwerk, hatte keiner sein Kommen bemerkt, darum machte der Alte noch schnell einen Abstecher zu den Ställen. Hier konnte man sich überzeugen, daß die Tiere wahrhaftig die richtige Wartung bekamen. Vor dem Wohnhaus zögerte Poul Hedegaard etwas. Dann faßte er seinen Stock ganz fest und trat in die Vorstube.

„Ach, Vater", sagte die junge Frau und setzte ein kleines Mädchen, das sie im Arme gehalten hatte, schnell ab, „wie schön, daß du uns auch mal besuchst! Bist du den ganzen Weg zu Fuß gegangen?"

„Dann mußt du jedenfalls einen tüchtigen Hunger haben". setzte ihr Mann hinzu und schüttelte dem Schwiegervater kräftig die Hand, „wenn wir Abendbrot gegessen haben, laufe ich gleich mal rüber zu meinem Nachbarn, der hat Telefon und telefoniert an deine Frau nach Hause, daß du hier bei uns übernachtest."

Das klang alles so natürlich und selbstverständlich, als ob er schon Dutzende von Malen bei ihnen gewesen war; nicht eine Silbe über die verflossenen Jahre, wo sie sich nicht gesehen.

„Ja, mit Esnar steht es schlimm", sagte der Alte ruhig, „ich habe die Dinge bei ihm untersucht, er kann den Hof nicht länger halten; er hat fast alles zugesetzt. Wenn der rechte Mann drauf sitzt, ist Vestergaard ein famoser Hof."

„Wenn Vestergaard sich nicht rentiert, welcher Hof sollte es dann!", äußerte Kristian bedächtig.

„Du verstehst deinen Kram, das kann man gleich sehen", warf der Alte ein; „aber in diesen Zeiten will man ja wohl nicht gern ein großes Risiko übernehmen, und das ist es ja immer mit einem solchen Hof wie Vestergaard. Ich selbst bin zu alt dazu."

„Könntest du dir nicht jemand zur Hilfe nehmen?" fragte Andrea.

Es durchzuckte Poul Hedegard: sie boten sich nicht etwa an, sie wollten gebeten werden; fast hatte er Lust, von etwas anderem anzufangen, aber dann mußte er an die Worte des alten Anton denken. Er hatte wohl doch unklug und ungerecht damals gehandelt, und es war seine Pflicht, sein Unrecht wiedergutzumachen.

„Es müßten natürlich Leute sein, die man gut kennt und die sich ein bißchen mit einem stellen können", sagte er. „Aber wenn ich mein Grundstück am Bahnhof verkaufe und dann das Geld in den Hof stecke, dann könnte man ihn wohl wieder in die Höhe bringen. Ja, du kennst ja Vestergaard von früher her, Kristian", fragte er plötzlich, „wie wär's, möchtest du ihn nicht übernehmen?"

„Was meinst du dazu, Andrea?" wandte sich der junge Bauer an seine Frau.

Die junge Frau stand auf und steckte die Lampe an. Sie blieb stehen und überlegte. „Ja", nickte sie dann.

Weiter wurde nichts darüber gesprochen.

„Ich danke euch", sagte Poul Hedegaard nach einer Weile. „Dann werden Mutter und ich wohl noch ein paar gute Jahre erleben können, bevor wir fort sollen; denn die letzten Jahren, wo wir mit ansehen mußten, wie Esnar den Hof immer mehr herunterwirtschaftete, waren nicht leicht für uns. Es gibt Menschen, die glauben, die Erde wäre nur dazu da, um auf ihr herumzukutschieren; aber meiner Meinung nach dient sie dazu, damit das Korn darauf wächst und das Vieh gedeiht und der Mensch seine Nahrung gewinnt von Ewigkeit zu Ewigkeit", schloß er ernst.

(Berechtigte Uebersetzung aus dem Dänischen von Frida Erdmute Vogel)

Sudetendeutsche Heimat

Heimat ist Schmerz!
Dunkel beschattet sie ganz,
Löschte den letzten Glanz,
Löschte die Freude aus.
Drückend ein Dornenkranz
Krönt jedes Sohnes Haupt,
Der an ihr Glück noch glaubt —
Heimat ist Schmerz.

Heimat ist Schmerz!
Gärten und Wiesen blühn,
Dunkel das Tannengrün
Strömt in uns ein,
Strömt daß die Herzen glühn.
Aber uns schlägt ein Leid,
Füllt uns in Traurigkeit:
Heimat ist Schmerz.

Heimat, mein Land!
Unsere Liebe allein
Leuchtet als heller Schein,
Leuchtet in deiner Nacht.
Wollen getreu dir sein,
Bringen dir alles dar,
Heimat in Todesgefahr,
Du unser Land!

Josef Schneider.

Nachtgespräch in Potsdam / Von Robert Hohlbaum

Am späten Abend ist der Sieger von Jena in Potsdam angekommen und hat im Schloß das für ihn völlig bereitete Quartier bezogen. Er ist müde, der Diener hat ihn sofort entkleidet, nun ruht er auf dem harten Lager, daß einst dem großen Friedrich die karge Ruhe seiner letzten Jahre gegeben hat. Eine Abendglocke klingt noch. Dann vergleitet auch sie in die große Ruhe.

Aber eben die Ruhe läßt ihn nicht schlafen. Kein Laut draußen. Im Umkreis der kaiserlichen Wohnstätte darf niemand lachen, rufen oder laut sprechen. Das „Wer da" der Posten selbst wird nur geflüstert.

Napoleon wirft die schweren Decken von sich und tritt ans Fenster. Im kühlen Mondlicht liegt der weite, stille Platz. Ein symmetrisch abgezirkeltes Viereck. Alles hier ist gezirkelt, von einer kühlen Geometrie gebildet, die den Kaiser befremdet. Hier also hat der Mann gewohnt, den er als seinen Vorläufer gelten läßt? In seinem Arbeitszimmer der Tuilieren hängt Friedrichs des Großen Bild. Zuweilen, wenn den Kaiser in später Nachtstunde ein seltenes Verlangen nach einem Gespräch befällt, wenn ihm schwindelt in furchtbarer kalter Schaffenshöhe, hat er den Toten beschworen und mit ihm Zwiesprache geführt. Aber auch ihn hat er wie alles rings, nach seinem Ebenbild geschaffen, auch er stellte die Fragen, gab die Antworten, die Napoleon wollte. Hier ist es anders. Der König, der da, vom phantastischen Willen des Kaisers gerufen, langsam über dem kühlen Mondlicht schwimmenden Platz geht, ist ganz anders als jener, mit dem er in Paris Zwiesprache hielt, ganz anders ist er. Steinern, fern, der Schritt abgezirkelt, ins enge, beengende Gleichmaß dieser unfaßbaren Stadt gezwängt.

Napoleon steht längst nicht mehr am Fenster, ein Fröstein hat ihn ins Bett zurückgetrieben. Er gleitet in die tiefe Ruhe der Umwelt.

In steten Takt klopft ein Krückstock. Lauter und näher. Abgezirkelter Schritt. Näher, näher. Dicht vor dem Bett schweigt er. Die Stimme, die da aufklingt, ist kühl, unfaßbar kühl wie das Mondlicht. Beherrscht, von jeder Leidenschaft befreit, wie das Bild des symmetrisch gezirkelten Paradeplatzes.

„Hoher Besuch. Freut mich. Auch wenn der Anlaß für mein Haus kein sehr erfreulicher ist. Haben die faule Bande da zusammengedroschen. Gut so. Meine Herren Neveux haben den Wagen, den ich ihnen gezimmert habe, für ein Bett gehalten, in dem man weiterschlafen kann. Sire haben die Schlafmützen aufgeweckt, danke! Hätte es gerne selber getan, aber die Hundsfötter hören nicht auf einen Geist."

Ein leises spöttisches Lachen schließt sich an die Worte, das Napoleon mit einem Schauder anweht. Er fühlt ihn. Er ärgert sich. Er hat soeben den größten Sieg seines Lebens errungen, und dieser Mann, der nicht mehr von dieser braunlenden, siegenden Erde ist, will ihn verlachen?

„Lachen Sie nicht, Sire", will er schreien, aber er sagt es nur ganz leise, in dieser verteufelten gespenstigen Umwelt erstickt jedes laute Wort. „Sire, ich stehe am Beginn einer Laufbahn, die weit über die Ihre hinausreichen wird." Diese Worte verhallen, kraftlos, leer.

„Setze ich gar nicht in Zweifel. Wenn ich mit der Existenz meines Landes hätte va banque spielen wollen, hätte ich über Rokbach nach Paris marschieren können. Weiß nur nicht, ob ich dann gestorben wäre. Hier in Potsdam kaum."

Nun gewinnen Napoleons Worte Klang:

„Sie wären dann erst das geworden, was Ihnen bestimmt war! Wie konnten Sie Ihr großes Leben hier begraben! Sind Sie in dieser Enge, in dieser Eckigkeit nicht erstickt? Haben Sie denn gar keinen anderen Ehrgeiz gehabt, als König von Preußen zu sein?"

Schauriger weht das Lachen Friedrichs den Glühenden an.

„Haben Sie die Glocke drüben aus der Kirche gehört am Abend? Wohl kaum. Hören ja nicht auf so mediokre Dinge. Habe mit Kirchen und Pfaffen nie gut gestanden, aber die Glocke habe ich immer gerne gehört. War dabei, als sie gegossen wurde. Sehe heute noch, wie die Masse aufgesicht und gebraust hat, als Weiß nur nicht, wo ich darauf werden soll. Und hat sich dann doch in die kalte strenge Form gefügt. Klingt deshalb heute noch und wird weiter klingen. Weiß, daß dieses Schloß, in dem ich wohnte, kein Wunderwerk ist. Mein Baumeister wollte es einreißen und ein neues bauen. Wäre bankerott geworden daran, und in der Hälfte steckengeblieben. So steht es noch immer im Mond- und Sternglanz und wird so weiter stehen. Und sehe Er endlich einmal dahinauf in den Sternenhimmel! Hab auf der Erde mit dem da oben nicht gut gestanden.

Aber jetzt, wo ich die Sache näher kenne, muß ich sagen, er versteht etwas. Geht alles da oben seinen rechten, vorgezeichneten Weg, wie die Wege in meinem Park und die Philister in meiner Stadt. Wenn der da droben hätte sich's einfallen lassen, ein paar Sterne mehr zu schaffen, als er bändigen kann, was meint Er wohl, wäre aus dem Himmel da für ein Haufen geworden? So geht alles seinen Weg und wird so weitergehen. Versteht Er mich?"

Fern klingt die Stimme, rätselhaft die Worte. Der Kaiser versteht sie nicht. All sein Denkkraft reißt er auf, all seinen Scharfsinn, ferner verklingen die Worte. Auch die Gestalt verblaßt, vergleitet, löst sich im Dunkel, Schrittklang und Stockhall, leiser, leiser, und endlich tiefe, lähmende Stille.

Napoleon erwacht. Schreckhaft klar steht der Traum vor ihm. Bis auf den Ausklang. Der ist nichts als verworrenes Rauschen, daraus eine Frage wächst. Eine ungeheure Frage. Die Frage nach dem Letzten, Allerletzten, Verborgenen.

Napoleon tritt ans Fenster. Sieht nieder auf den nüchtern symmetrisch gezirkelten Platz, den Himmel und Sterne erhellen, sieht aufwärts, in die Ruhe des Himmels. Aber das alles ist nicht ruhig, ist nichts als ein Brausen, daraus eine ungeheure Frage wächst.

Napoleon schellt. Der Adjutant, der Diener. Rasch wirft er dem Herren die Uniform über, im Fackelschein eilen sie die Treppe nieder, als verfolge ihn ein Feind, so jagt Napoleon über den mondhellen Platz.

Erst als er in die Kirche tritt, an Friedrichs Grabmal, überfliegt ihn schwere, lähmende Ruhe. Noch einmal bannt er das Bild des Königs aus dem Grabe auf, noch einmal blickt er in das zu lächelnder Marmorstille erstarrte Antlitz, will diesen Mund zur Antwort auf die ungeheure Frage zwingen, die alles um ihn erfüllt.

Der Mund bleibt stumm. Das Lächeln aber löst sich aus dem Marmorantlitz, schwebt durch das Dunkel der Kirche, über den Mondglanz des eckigen Platzes, bähnt aus der großen Ordnung des Himmels, die das gülnende Leben des Mannes begleiten wird, der langsam die Treppen hinaufsteigt, die Fenster und Gardinen zu schließen beliebt, und sich in einen traumlosen Schlaf vor diesem Lächeln zu retten sucht.

STOLZENBACH Kohlenhandel

Das unbekannte Freund

MARIA VON PETEANI • Wilhelm Goldmann Verlag Leipzig

(8. Fortsetzung.)

Auch Robert Varnhagen hatte den rechten Augenblick, um nach dem Süden zu fahren, verpaßt. Er dachte, es sei vielleicht doch nicht nötig, er würde auch so durchkommen, um so mehr, als die Geschäfte nicht gut gingen und Sparsamkeit am Platze war. Aber sein kranker Organismus kümmerte sich nicht um den Abschiedsgütiger und sonstiger Literatur, sondern streikte. Es gab böse Wochen für ihn und für die alte Resi, Wochen, in denen er seine Briefe an die ferne Freundin nur mühsam zu schreiben vermochte. Er vermied jedoch sorgfältig jeden Hinweis auf seine Krankheit und merkte gar nicht, daß er sich auf diese Art immer weiter von der Wahrheit entfernte. Die Korrespondenz wurde ihm allgemach zur Erfüllung eines Wunschraumes.

Die ersten warmen Frühlingstage fanden ihn wieder halbwegs erholt und außer Bett. Er schrieb Dina, daß er gerne einmal mit ihr sprechen möchte. Jawohl, richtig sprechen, und zwar — durch den Fernsprecher! Das Unternehmen wurde in gegenseitigem Einverständnis in Szene gesetzt. Für Dina war die Sache höchst aufregend, denn sie hatte ihm die Zeit zwischen zwei und drei Uhr nachmittags angegeben, wo Exzellenz zu schlafen pflegte, und sie zitterte davor, daß irgendein dummer Zufall ihr in die Quere kommen könnte.

Aber es klappte alles vorzüglich. Am fraglichen Nachmittag schlief Exzellenz wie ein Murmeltier, Dina verständigte sich mit dem Portier, an dessen wissendes Lächeln sie sich nun schon gewöhnt hatte, und Punkt halb drei meldete das Fräulein vom Fernamt, Wien sei am Apparat.

Sie sprachen nicht drei, sondern sechs Minuten. Sie wiederholten unzählige Male die Frage nach dem gegenseitigen Befinden, wobei Besangenheit ihre Worte hemmte. Nach den sechs Minuten hatten sie einander nur Belanglosigkeiten mitgeteilt, aber sie glühten beide. Er in Wien, sie in der Schweiz.

Robert war restlos zufrieden. Der Klang ihrer dunklen Stimme hatte ihm ein fast körperliches Entzücken bereitet. Dina hingegen konnte sich einer lesten Enttäuschung nicht erwehren. Das Organ des Freundes hatte hoch und flach geklungen. Es stimmte gar nicht zu seinem Bild. Sie hatte sich eine kräftige, sonore Stimme vorgestellt. Schade. Aber vielleicht war das Telephon daran schuld! Das veränderte oft die Klangfarbe. Sicherlich war es so.

Bald nach diesem Ereignis erklärte Exzellenz eines Morgens, sie habe nun genug vom Sternhof, hundertmal genug, und sie wünsche, innerhalb von zehn Tagen abzureisen. Nach Haule? Nach Dresden? Keine Spur! Nein, sie wollte sich die Welt ansehen. Dinas vorsichtige Einwände, daß Exzellenz doch immerhin schonungsbedürftig sei, wurden mit ungeduldigen Grimassen abgelehnt. In Prospekten wühlend, entschied sich Exzellenz jeden Tag für ein anderes Land. Das war an der Hand des Kursbuches eine unerschöpfliche Quelle der Unterhaltung.

Da geschah es, daß wiederum ein Brief von Baronin Gerda aus Ungarn kam. Er enthielt die üblichen verwandtschaftlichen Mitteilungen und schloß mit folgendem, höchst unvorsichtigem Satz: „Hier bei uns beginnt es jetzt im Frühling sehr schön zu werden. Möchtest Du uns nicht einmal besuchen, liebste Tante? Platz genug hätten wir."

Exzellenz zündete sich, nachdem sie dies vernommen hatte, umständlich ihre Zigarre an und versank in Schweigen. Eine Viertelstunde später erklärte sie: „Ich glaube, wir werden hinfahren! Schauen Sie im Kursbuch nach, wie die Verbindung ist!"

Dina begann gehorsam zu blättern. Sie fand die Idee unmöglich und nahm sich vor, sie ihr auszureden, falls Exzellenz darauf beharren sollte. Aber plötzlich tat ihr Herz einen Ruck: Die Reiseroute nach Högesalva ging über Wien.

Von dieser Stunde an hätte Dina nur noch ein Ziel und sie verfolgte es mit unauffälliger Bestimmtheit.

Briefe zwischen Sternhof und Högesalva flogen hin und her, und das Ergebnis war, daß Robert Varnhagen eines Morgens die Mitteilung erhielt, sie, Dina Laurent, werde am neunten Mai zehn Uhr vormittags auf der Fahrt nach Ungarn Wien passieren und bitte ihn, sie am Westbahnhof zu erwarten. Es werde allerdings kaum möglich sein, mehr als zwei Worte miteinander zu wechseln, aber sie glaube, daß auch zwei Worte der Mühe wert wären.

Robert war wie vor den Kopf geschlagen. An einen so plötzlichen Ueberfall hatte er nicht im Traum gedacht. Sie kam hierher. Er konnte sie wiedersehen und — o Verhängnis! — er durfte es nicht. Der Schlag warf ihn fast zu Boden. Nun war alles zu Ende, sein Traum zerstört. Vom neunten Mai trennte ihn nur eine Frist von dreimal vierundzwanzig Stunden. Es hieß handeln, hieß, das Unheil abwenden.

Seine Ratlosigkeit währte mehrere Stunden. Er lief mit brennenden Wangen im Zimmer umher, böse wie ein Verbrecher, der entlarvt werden soll. Dann plötzlich kam ihm die Erleuchtung: Christian Haller! Er war es, dessen Bild Dina besaß, er mußte also auch an die Bahn gehen!

In seiner Erregung kam ihm das Absonderliche des Ansinnens gar nicht zu Bewußtsein. Mehr Sorge machte es ihm, ob Haller überhaupt in Wien weilte, und in welchen Lebensumständen er sich befand. Sie hatten einander seit etwa zwei Jahren nicht gesehen, da konnte sich allerlei verändert haben. Hastig riß er das Fernsprechbuch vom Haken und suchte Hallers Nummer. Es gab deren fünf. Eine private in der Strohgasse, zwei im Büro auf dem Schottenring und zwei in der Fabrik in Tribuswinkel.

Er sah auf die Uhr. Drei Uhr nachmittags. Es war möglich, daß er in seiner Wohnung weilte.

Es meldete sich eine piepsende Stubenmädchenstimme: „Nein, Herr Doktor ist nicht zu Hause! Bitte das Büro anzurufen!"

Er bekam gleich Verbindung. Wieder hörte er eine Frauenstimme: „Wer spricht? Varnhagen? — Leider, Herr Doktor ist vor einer halben Stunde nach Tribuswinkel gefahren."

„Wann kehrt er zurück?"

„Das ist unbestimmt. Aber sie können die Fabrik in Tribuswinkel anrufen, wenn es sich um etwas Wichtiges handelt."

„Danke — das werde ich tun!"

In Tribuswinkel ist ein Mann am Apparat, der Schwierigkeiten macht. „Wen darf ich melden? Ich werde nachsehen, ob Herr Doktor zu sprechen ist, Augenblick bitte!"

Robert kann nicht stillsitzen. Den Hörer am Ohr schießt er, soweit die Schnur es gestattet, vor dem Apparat hin und her. Wie ein Kettenhund vor der Hütte, denkt er unglücklich.

Endlich ein Knacken im Apparat und dann Christians wohlbekanntes, klingendes Organ: „Hallo? Varnhagen? Grüß dich Gott! Was gibt's denn?"

„Lieber Christian, ich möchte dich so bald als möglich in einer für mich wichtigen Angelegenheit sprechen. Persönlich sprechen. Wann hast du eine Viertelstunde Zeit für mich?"

„Ja, warte mal, da wäre zum Beispiel morgen nachmittag?"

Der allerelendste Zustand ist: Nichts wollen können.
Feuchtersleben.

„Nein, so lange kann ich nicht warten. Kommst du heute noch nach Wien zurück?"

„Das schon, aber ich habe ein paar Herren in mein Büro bestellt!"

„Vielleicht nachher?"

„Nachher fahre ich in die Oper. Das heißt, ich kann auch erst zum zweiten Akt . . . Weißt was, komm' um halb sieben in meine Wohnung. Dort kannst du mir während ich mich umkleide, erzählen, worum es sich handelt!"

„Ich danke dir vielmals, Christian! also um halb sieben in der Strohgasse."

„Jawohl! Wiedersehen, Varnhagen!"

Das wäre eingeleitet. Nun heißt es noch, sich vor Resi entschuldigen, weil er bei dem schlechten Wetter am Abend ausgehen will. In solchen Fällen ist sie ein Drache. Aber schließlich, mehr als zanken kann sie nicht.

Punkt halb sieben hält Roberts Taxi vor dem großen Hallerschen Haus in der Strohgasse.

Hoffentlich ist seine Frau nicht daheim, denkt er besorgt, während er die wenigen Stufen emporsteigt. Aber gleich darauf tröstet er sich: Inge Haller ist viel zu hochmütig, um den Buchhändler Varnhagen zu empfangen. Und wenn er auch hundertmal ein Jugendfreund ihres Mannes ist. Hat ja schließlich recht. Andere Kreise, andere Menschen.

Robert klingelt. Das piepsende Stubenmädchen öffnet. Sie scheint instruiert worden zu sein, nimmt ihm den Mantel ab, erklärt, daß Dr. Haller noch nicht daheim sei, jedoch jeden Augenblick kommen müsse und geleitet ihn in ein behagliches Herrenzimmer.

Robert läßt sich gern in einen der tiefen Stühle fallen, denn die Aufregung hat ihn erschöpft. Er sieht sich um.

Ueber dem Kamin hängt ein lebensgroßes Porträt von Christians Frau. Das Bild ist so schön, daß er den Blick nicht abwenden kann. Welch ein Geschöpf! Eine Blondine von amerikanischem Typus, groß, königlich gewachsen, mit jenem unnahbaren Lächeln, das Weltdamen haben, wenn sie um ihre Schönheit und ihren Reichtum wissen. Glücklicher Christian! Er hat wirklich alles, was das Leben einem Menschen zu geben vermag.

(Fortsetzung folgt.)

239 Jahrgang 193

Handels- und Wirtschaftsblatt der Bremer Zeitung

Mittwoch, den 31. August 1938

Energieversorgung des Gewerbes

Weltkraftkonferenz-Teiltagung Wien

Wien, 30. August.

Am Dienstag fanden Fachsitzungen über die Energieversorgung des Gewerbes statt. An der Gesamtsitzung zur Teiltagung vorgelegten Berichte (196) ist das Gewerbe mit mehr als einem Sechstel (33) beteiligt. Die große Allgemeinbedeutung der gewerblichen Energieversorgung ergibt sich daraus, daß in fast allen Ländern der Hauptteil des Energiebedarfs auf Industrie und Gewerbe entfällt. So ist z. B. in Deutschland diese Anteilsumme 70,6% des gesamtverbrauch von Kohle, elektrischer Energie und Gas mit rund zwei Drittel beteiligt. Ganz allgemein kann man sagen, daß die Energieversorgung der Landwirtschaft und der Haushaltungen in ihrem Ausbau entscheidend von dem jeweiligen Stand der gewerblichen Energieversorgung abhängt. In der Mehrzahl der Länder bildet seit Jahrzehnten die Kohle die Hauptgrundlage der Energieversorgung, insbesondere für Gewerbe, die gewerbliche Bedarfe an Wärme. Von den rund 106 000 Backöfen des Altreiches wurden 1936 trotz der raschen Vermehrung der Elektro- und Gasbacköfen etwa 99% mit festen Brennstoffen betrieben, hiervon rund 91% mit Kohle. In Großbritannien haben die Erzeugungsstatistiken der Jahre 1924, 1930 und 1935 ergeben, daß, abgesehen vom Energiebedarf zu Kraftzwecken, die festen Brennstoffe nur in geringem Maße durch andere Energiearten verdrängt worden sind. Die Kohlenstaubfeuerung hat jedoch in englischen Gewerbebetrieben noch keine Verbreitung gefunden. Der Anteil der flüssigen Brennstoffe ist infolge der unmittelbaren Verwendung von Erdölvorkommen sehr unterschiedlich. — Verhältnismäßig groß ist die Rolle der Verbrennungskraftmaschinen, auch als Antriebsmaschinen für Handwerksbetriebe. Beispielsweise in Argentinien von den Primärkraftmaschinen 32% auf Diesel- und andere Verbrennungsmotoren. In Deutschland hat vielfach der Verbrennungsmotor in Handwerks- und Kleinindustrie den Uebergang von der Handarbeit zur Maschinenarbeit eingeleitet. Die Gasanwendung hat in den letzten Jahren vor allem für gewerbliche Wärmezwecke einen starken Aufstieg genommen. Ein Beispiel aus der vielgestaltigen Gasanwendung ist die Benutzung von Gasbrennstoffen zum Südfrüchten. Rasche Fortschritte macht auch die Anwendung von Gasheizöfen sowie der Einbau gasbeheizter Klimaanlagen. Hinsichtlich der Verwendung von Gas als Antriebskraft ist bemerkenswert, daß neuerdings kleine Gasmotorenheinheiten bis herunter zu 4 PS entwickelt worden sind. In der Metallbearbeitung überwiegt beim Kraftbedarf die elektrische Energie bei weitem. In Deutschland (Altreich) nahm in dem verhältnismäßig kurzen Zeitraum von 1933 bis 1936 der gesamte industrielle und gewerbliche Elektrizitätsverbrauch von 18,6 auf 23,1 Mrd. kWh zu, wobei sich der Bezug aus öffentlichen Versorgungsnetzen dadurch entwickelte als der Einsatz von Eigenanlagen. Sehr zukunftsreich ist die Nutzung der Elektrowärme, die bereits große Erfolge zu verzeichnen hat. Elektrische Klimaanlagen werden in immer größerer Zahl angewendet. Nicht nur Großbetriebe, sondern auch zahlreiche Kleinbetriebe haben sehr vorteilhaft das elektrische Schweißen eingeführt, nachdem man erkannt hat, wie vorteilhaft elektrische Schweißverfahren, auch als Ersatz für Lötarbeiten, angewendet werden können.

Trotz nationaler Eigenheiten der gewerblichen Energieversorgung lassen sich für viele Länder gemeinsame Entwicklungslinien feststellen. So haben die Elektrizitäts- und Gasgeräte, verschiedentlich auch die Verbrennungsmotoren, in den letzten Jahren erheblich an Bedeutung für die gewerbliche Betriebe gewonnen. Diese Entwicklungserscheinungen geben großen Raum für eine umfangreiche und freudige Aussprache. Wie kann die Anwendung von Kraftmotorisch betriebenen Handwerkszeugen und von Gaskleingeräten im Gewerbe gefördert werden? Welche Tarifformen sind geeignet, um für die Abnehmergruppen des gewerblichen Energiebedarfs die zweckmäßig erwiesen? Welche Bedeutung kommt der Werbung und der Schulung der Werbefachleute auf Bezug auf welcher Leistung sind für gewerbliche Abnehmer Hochspannungsanschlüsse wirtschaftlich? Dies sind die Hauptfragen, um die sich die Aussprache auf den Fachsitzungen der Weltkraftkonferenz dreht.

Weiter wurde die Nutzbremsung für längere Strecken als wichtiger Faktor zur Herabsetzung des Energieverbrauches behandelt. Für die Herabsetzung des Gewichtes zur Ersparnis von Stromkosten verspricht nur die Verringerung des Gewichtes des rollenden Materials, das etwa 70—80% des gesamten Zuggewichtes ausmacht, einige Aussicht. Die Frage, ob durch die Gestaltung der Fahrpläne auf die Herabsetzung der Belastungsspitzen und dadurch auf die Stromkosten eingewirkt werden können, wurde verneint.

Berufsförderung im Einzelhandel

Berlin, 30. August. Zur Vorbereitung der Berufsförderungsarbeit im Winterhalbjahr veranstaltete die Wirtschaftsgruppe Einzelhandel auf Burg Lauenstein (Oberfranken) eine Arbeitswoche ihrer Berufs- und Fachwarte, zu der auch Vertreter des Reichswirtschaftsministeriums, des Reichserziehungsministeriums, der Reichsarbeitsfront, der Reichswirtschaftskammer und der Reichsgruppe Handel erschienen waren. Die Arbeitswoche diente dazu, die Aufgaben auf dem Gebiete der Berufsförderung für die Betriebsführer und bei der Ausbildung des Nachwuchses in den Betrieben zu erörtern. Diese Arbeiten, die von den Berufs- und Fachwarten der bezirklichen und fachlichen Gliederungen der Wirtschaftsgruppe getragen werden, besitzen besondere Bedeutung; denn in den Betrieben des Einzelhandels sind fast die Hälfte aller kaufmännischen Lehrlinge der gesamten Wirtschaft ausgebildet.

In einem Referat über „Berufs- und Fachschulfragen im Einzelhandel" begrüßte Ministerialdirigent Prof. Dr. Hierl vom Reichserziehungsministerium die Zusammenarbeit zwischen der Wirtschaftsgruppe Einzelhandel, den Berufsschulen und Schulbehörden und dem NS.-Lehrerbund und wies auf die erfreulichen Ergebnisse hin, die hier bereits erzielt worden sind. Weiter beschäftigte er sich mit den Fachschulen des Einzelhandels, deren Aufbau und Auswirkungen er anerkennend würdigte. — Oberregierungsrat Dr. Stets von der Reichsanstalt für Arbeitsvermittlung und Arbeitslosenversicherung gab einen Ueberblick über die Nachwuchslenkung und des Arbeitseinsatzes im Einzelhandel. Er hielt eine enge Zusammenarbeit der Organisation der gewerblichen Wirtschaft mit der Reichsanstalt bei den Maßnahmen zur Lenkung des Nachwuchses und bei der Beurteilung über die Eignung der Lehrbetriebe und Lehrlinge für erforderlich. Dabei legte er die Erfahrungen aus der bisherigen Zusammenarbeit der Wirtschaftsgruppe Einzelhandel mit der Reichsanstalt auf diesem Gebiete zugrunde. Dr. Wenig, Geschäftsführer der Wirtschaftsgruppe Einzelhandel, sprach über die volkswirtschaftlichen Aufgaben des Einzelhandels, für deren Erfüllung die Berufs- und Förderungsarbeit eine wesentliche Grundlage bildet; denn sie bildet den Kaufleuten zu beruflicher Leistungssteigerung. — Der Leiter des Fachamts „Der deutsche Handel" in der DAF, Feit, machte auf die Wichtigkeit der Arbeit für den Einzelhandel aufmerksam und betonte aufserzeihung aufmerksam und stellte die Notwendigkeit einer engen Zusammenarbeit zwischen der Wirtschaftsgruppe Einzelhandel und der Deutschen Arbeitsfront heraus. — Der Leiter der Reichsgruppe Handel und der Wirtschaftsgruppe Einzelhandel, Dr. Hayler, unterstrich diesen Appell zur Zusammenarbeit und gab der Freude Ausdruck, daß Formen eines ständigen kameradschaftlichen Gedankenaustausches zwischen Handel und der DAF und den Gliederungen der Reichsgruppe gefunden seien. — Auch für das wichtige Gebiet der Berufsförderung sei ein entsprechender Vorschlag verwirklicht worden.

Kameradschaftliche Hilfe

für den Handel der Ostmark

Der Leiter der Reichsgruppe Handel, Dr. Franz Hayler, appelliert in einem Aufruf an die deutschen Kaufleute im Sinne kameradschaftlicher Hilfe für den Handel der Ostmark. Die stark unterschiedliche wirtschaftliche Lage zwischen Altreich und Ostmark sei es, daß nach der Angliederung Oesterreichs voll in Erscheinung getreten. Die Schwierigkeiten, die sich daraus ergäben, gelte es zu überbrücken. Für den Handel ergebe sich daraus die wirtschaftliche Pflicht, den Ostmärkern beim Aufbauwerk im Geiste wahrer Kameradschaft zu helfen. Insbesondere müsse der Handels im Altreich zu vermitteln, den Ostmärkern aber ihren Raum im Handel für den Aufschwung zu überlassen. In charakterfester Selbstbeschränkung müsse der deutsche Handel jeden Konkurrenzneid unterdrücken. Dem Geiste echter Volksgemeinschaft würde es widersprechen, wenn die durch die Konjunktur stärkeren Handelsfirmen des Altreiches in das Absatzgebiet des ostmärkischen Handels vorzudringen versuchten. Das schädigten damit die Aufstiegsentwicklung des österreichischen Handels aus seiner eigenen Kraft. Es sei vielmehr die Pflicht des deutschen Handels, dafür zu sorgen, daß die ostmärkische Wirtschaft mit allen notwendigen Waren über den ostmärkischen Handel versorgt wird, damit die Handelsfirmen den Aufschwung selber tragen können.

Der dritte Messetag in Leipzig

Wenig veränderter Geschäftsverlauf

Leipzig, 30. August.

Der weitere Verlauf der Leipziger Herbstmesse bewegte sich in normalen Grenzen. Die Besucherzahl verzeichnet zwar keine Rekordziffern, doch sind es nur ernsthafte Interessenten, die sich in den Messehäusern zeigen. Die Bedarfsdeckung des Binnenmarktes entspricht den Erwartungen der Aussteller-schaft. Am Dienstag ist das Ausland verschiedentlich als Auftraggeber aufgetreten. Es interessierten hauptsächlich Neuheiten.

Auf der Textil- und Bekleidungsmesse war das geschäftliche Bild gegen den Eröffnungstag wenig verändert. Vom Ausland wurden vereinzelt Probeaufträge erteilt. Sehr gutes Geschäft haben bis jetzt die Wiener Aussteller in Strickwaren, Krawatten, Handschuhen, handgestrickten Blusen und Kinderkleidchen gemacht. In den übrigen Abteilungen der Textilmesse war das Verkaufsergebnis uneinheitlich und schwankte zwischen gut und zufriedenstellend. Sehr gute Umsätze hatten Textilwaren für sportliche Zwecke. Die Aussteller von kunstgewerblichen Textilien erklärten sich überwiegend befriedigt.

In Edelmetallen, Uhren und Schmuckwaren kamen rechte gute Abschlüsse zustande. Vom Ausland sprach der Balkan vor. Modeschmuck fand allgemein Anklang. In Silberwaren besteht Meinung für Kleingeräte. Kunstporzellane verzeichneten gute auslandische Nachfrage. In Steingut disponierten Dänemark, Rumänien und Argentinien. Außerdem kamen Abschlüsse mit Exporteuren aus Europa für Einmachund Wirtschaftsgläser bestand geringe Kauflust. Galanteriewaren haben kleines Geschäft. ebenso Beleuchtungskörper.

Auf der Papierwarenmesse war das Verkaufsergebnis etwas besser als an den Vortagen. vornehmlich in Papierausstattungen, Büchern. Bildkarten in Tiefdruck, Kunstblättern und Tischwäsche. Für Spielwaren kam etwas Geschäft mit England zustande. Die Bedarfsdeckung des deutschen Einzelhandels war schwach. Das Minus wurde aber durch Bestellungen von Grossisten ausgeglichen. Auf der Sportartikelmesse waren Trainingsapparate sehr gefragt. Aufträge wurden u. a. von Schweden, Holland und Ungarn erteilt. Lederwaren hatten weiter lebhaftes Geschäft, namentlich in Handtaschen. Das Geschäft in Reiseartikeln wurde befriedigend disponiert. Geschenkartikel, wie Schreibmappen, haben umsatzmäßig die Vorjahrshöhe überschritten; die Aussteller vermissen aber noch die englische und skandinavische Kundschaft.

Nach Eisen- und Stahlwaren war die Nachfrage unregelmäßig. Die Automatenmesse verzeichnete ruhige Bedarfsdeckung. Spiel- und Unterhaltungsautomaten wurden verhältnismäßig befriedigend gekauft. In Haus- und Küchengeräten beschränkt sich das Geschäft vornehmlich auf Probeofferzeugnisse. In Kurzwaren und Kleinkorbmöbeln entsprach die Nachfrage nicht den Erwartungen.. Gute Auftragseingänge hatten Nahrungs- und Genußmittel. Die italienischen Aussteller haben umfangreiche Bestellungen erhalten und bezeichnen das Ergebnis als befriedigend.

Auf der Baumesse trat Interesse für Baustoffe und für Anstrichmittel mit konservierendem Charakter hervor. Im übrigen wurden mehr ausländische Interessenten als an den Vortagen bemerkt.

Fritz Opel †

Der bekannte Industrielle Dr. ing. e. h. Fritz Opel, stellvertretender Vorsitzer des Aufsichtsrats der Adam Opel A.G., ist am 30. August in Alleg von 63 Jahren plötzlich in Wien einem Herzschlag erlegen.

Der Verstorbene ist der jüngere Bruder des Aufsichtsratsvorsitzers Geheimrat Dr. ing. e. h. Wilhelm von Opel und einer der drei Söhne Adam Opels, der im Jahre 1862 das Werk in Rüsselsheim gründete. Dr. Fritz Opel, geboren am 30. April 1875 in Rüsselsheim, trat 1899 nach Abschluß des technischen Studiums in das väterliche Unternehmen ein. Die Entwicklung der Opelwerke zur größten deutschen Automobilfabrik und zum größten Schienfahrzeugwerk der Welt hat der Verstorbene als Leiter der technischen Büros gemeinsam mit seinen Brüdern bis zum Jahre 1929 entscheidend beeinflußt. Mit seiner ganzen Person setzte er sich in jungen Jahren für den Radrenn-Sport ein. So konnte er sowohl auf nationalen und internationalen Siege zurückblicken. Sein größter Sieg war die Basel—Cleve-Fahrt im Jahre 1894. Nach Umwandlung der Opelwerke in eine A-G im Jahre 1929 wurde Dr. Fritz Opel stellvertretender Vorsitzer des Aufsichtsrats.

„Frei deutsche Grenze"

Die Rückgliederung der Ostmark hat wegen der besonderen Verkehrsverhältnisse im Südosten eine einheitliche Auslegung des Begriffs „Deutsche Grenze" im Rahmen der der Devisenbestimmungen nötig gemacht.

Gemäß Runderlaß Nr. 108/38 D. St. 50/38 vom 29. August ist frei Gütern, die die Reichsgrenze überfahren haben und danach im Inland bleiben, die neue Reichsgrenze, bei Gütern, die danach wieder ins Ausland (s. B. von Jugoslawien über das frühere österreichische Gebiet und die Tschecho-Slowakei nach dem Altreich) und von da in das alte Reichsgebiet rollen, die alte Reichsgrenze als Grenze im Sinne dieser Bestimmungen anzusehen. Dieser Erlaß ergeht im Einvernehmen mit dem Reichsminister für Ernährung und Landwirtschaft.

Deutschlands Erdölgewinnung im Juli

Die deutsche Erdölgewinnung betrug im Juli nach den vorläufigen Ergebnissen der amtlichen Statistik (einschl. Ostmark) 54 581 (im Vormonat 53 306). Hiervon wurden in Hänigsen—Obershagen—Nienhagen 31 292 (29 357), in Wietze—Steinförde (883 (2591), in Oberg 1769 (1645) und in den übrigen Erdölrevieren 17 787 (15 765) t gefördert. Der Monatsdurchschnitt der deutschen Erdölgewinnung (ausschließlich Ostmark) im Jahre 1937 betrug 57 378 t betragen. — Die Zahl der Arbeiter und Angestellten in den produktiven Betrieben und bei Aufschlußarbeiten außerhalb der produktiven Bezirke betrug Ende Juli 7537, gegen 7411 Ende Juni.

Keine handelsstatistische Anmeldung mehr im Güterverkehr Oesterreich—Altreich. Vom 1. 9. an entfällt die Verpflichtung zur handelsstatistischen Anmeldung der über die Grenze zwischen dem Altreich und Oesterreich ein- und ausgehenden Güter, mit Ausnahme der mineralischen Brennstoffe.

Deutsche Bank

Neuer Betriebsführer

Der Aufsichtsrat der Deutschen Bank, Berlin, nahm den Bericht über das Ergebnis des ersten Halbjahres entgegen, das eine befriedigende Weiterentwicklung des Geschäfts bei steigendem Umsatzen aufweist.

Der Aufsichtsrat nahm ferner von dem Wunsch des Vorstandsmitgliedes Dr. Mosler, nach der Vollendung seines 65. Lebensjahres aus dem Vorstand zu scheiden und von seiner Bereitwilligkeit, noch bis zum 1. Frühjahr 1939 zu verbleiben, um alsdann die Wahl in den Aufsichtsrat anzunehmen, zustimmend Kenntnis.

Zur Erweiterung des Vorstandes bestellte der Aufsichtsrat die bisherigen Direktoren der Bank, Johannes Kiehl und Dr. von Halt zu Mitgliedern des Vorstandes. Dr. von Halt wird die Personalien weiter bearbeiten und das Amt des Betriebsführers übernehmen.

Sächsische Bank. Dresden. In der GV. in der 23 Aktionäre ein Kapital von 12,54 Mill. RM vertraten, wurde der Abschluß für 1937 mit einer Dividende von 5½% gutgeheißen. Aus dem Aufsichtsrat, der in Zukunft nur noch aus 12 Mitgliedern besteht, scheiden aus: Direktor Dr. Richard Bruhn (Auto-Union A-G), Chemnitz, Geheimer Finanzrat Dr. Arend Lehmann, Dresden und Oberregierungsrat Erich Rosig, Dresden. Die übrigen Mitglieder wurden wiedergewählt. In der anschließenden Aufsichtsratssitzung wurde Präsident Wohlfahrt zum Vorsitzer und Ministerialrat Geheimrat Dr. Florix vom Ministerium für Wirtschaft und Arbeit zum stellvertretenden Vorsitzer gewählt. — Ueber das erste Halbjahr des laufenden Jahres berichtete der Vorstand, daß das Geschäft eine erfreuliche Ausdehnung erfahren habe und sich im übrigen befriedigend weiterentwickle.

Jubiläum. Direktor Engen Baudel, Vorstandsmitglied der Commerz- und Privat-Bank, feierte am 1. September auf eine vierzigjährige Tätigkeit bei diesem Institut und seinen Rechtsvorgängerinnen zurück. Eugen Baudel, der am 1. Juni 1879 in Speyer geboren wurde, absolvierte seine Lehrzeit bei der Speyerer Volksbank und trat am 1. September 1898 beim Düsseldorfer Bankverein in Düsseldorf ein. Durch dessen Uebergang auf den Barmer Bank-Verein Hinsberg, Fischer & Co kam er 1903 zu diesem Institut, bei dem er 1912 zum Direktor und Prokuristen der Düsseldorf und 1920 zum Geschäftsinhaber aufrückte. Bei dem im Jahre 1932 erfolgten Zusammenschluß des Barmer Bank-Vereins mit der Commerz- und Privat-Bank trat er in deren Vorstand über.

Hanseatische Stahlrohrfabriken Rümcker & Ude A-G. Bergedorf-Hamburg. Die Abrechnung für das Geschäftsjahr 1937 verzeichnet nach 21 953 RM Abschreibungen (i. V. 38 494 RM außer Sonderabschreibungen) einen Verlust von 30 392 RM (i. V. 178 RM Gewinn), der sich durch den Gewinnvortrag der letzten Jahre auf 28 313 RM vermindert, und in dieser Höhe neue Last vorträgt. Die GV genehmigte die Neufassung der Satzung und wählte den Aufsichtsrat in seiner bisherigen Zusammensetzung wieder.

Emil Uhlmann A-G, Chemnitz — 25prozentige Kapitalrückzahlung und Herabsetzung. In der GV wurden von zwei Aktionären verschiedene Posten der Bilanz bemängelt. Auf entsprechende Anfragen wurde erklärt, daß der Verlust der im Geschäftsbericht genannten eigenen Aktien über dem seinerzeitigen Börsenkurs mit einem effektiven Kursgewinn von etwa 25% erfolgt sei. Der ehemaligen von guter Qualität. Die Zufuhren aus der neuen Ernte sind aber noch recht gering. Zum Teil werden dürftige, größere Mengen auf den Markt kommen. Im übrigen blieb die Marktlage unverändert.

Wolle

Antwerpen, 30. 8. Kammzug

	p. kg belg. Fr.	p. lb. pence		p. kg belg. Fr.	p. lb. pence
	30.	29.		30.	29.
Sept.	29,25	29,75	22,00	22,25	
Okt.	29,00	29,75	22,12	22,37	
Nov.	29,75	30,25	22,37	22,50	
Dez.	31,25	30,75	22,37	22,50	
Jan	31,75	31,25	22,50	22,62	

	p. kg belg. Fr.	p. lb. pence	
	30.	29.	
Febr.	32,00	31,50	22,62 22,75
März	32,25	32,00	22,62 22,75
April	32,25	32,00	22,62 22,87
Ums. 125 000 lbs			455 000 lbs
Tendenz: ruhig			

Getreide und Futtermittel

Berlin, 30. August. Am Dienstag ließ die Marktlage im Berliner Getreidegroßhandel keine eine Veränderung erkennen. Die Beschaffungs- und Absatzmöglichkeiten waren die gleichen wie am Vortage. Das Geschäft bewegte sich daher auch nach wie vor in ruhigen Bahnen. Für Brotgetreide bestand kaum Anfnahmeneigung; insbesondere war Roggen schwer unterzubringen. Am Futtergetreidemarkt war Hafer gelegentlich abzusetzen. Futtergerste war bei geringen Einkaufsmöglichkeiten gesucht. Für Industriegetreide fanden sich so gut wie keine Abnehmer. Feinste Braugersten ließen sich ab und zu für spätere Lieferung verkaufen. Am Mehlmarkt wurde Weizenmehl erneut bevorzugt. Roggenmehl lag stetig.

Newyork, 30. 8.	**Mais loko**	67,75	**Engl. Fracht** 2/9—3/6
Weiz. Rw. I. 79,25	**Mehl n. Pr.**	4,00	**Kont. Fracht** 12—18
Weiz. Hw. I. 82,75	**Mehl h. Pr.**	4,10	
Chikago, 30. 8.	**Mais**	ungrün.	**Dezember** 24,87½
Seete loko 50—66	**September**	92,75	**Mai** 25,75
Weizen willig	**Dezember**	51,00	**Roggen** k. stet.
September 62½—	**Mai**	52,62½	**September** 41,62½
Dezember 64½—	**stetig**		**Dezember** 42,50
Mai 66½—67	**September**	24,12½	**Mai** 45,00

Viehmärkte

Hamburg, 30. August. Auftrieb: 996 Kälber, 5510 Schweine. Marktverlauf: zugeteilt. Preise: Kälber. Doppellender bester Mast 78; Kälber: a) 68, b) 57, c) 45, d) 38; Schweine: a) 57½, b1) 56½, b2) 55½, c) 53½, d) 50½, fette Speckseuen und Altschneider 54½; FM.

Berlin, 30. August. Da der Fleischabsatz trotz des Monatsendes allgemein zufriedenstellend war, nahm der Handel einen glatten Verlauf. Die Bestände wurden in allen Viehgattungen geräumt. Für guten Preisen gefragt. Zum Markt waren aufgetrieben: 1196 Rinder, 1786 Kälber, 4421 Schafe, 14 813 Schweine. Es wurde gezahlt: Rinder 23—45, Kälber 38—45, Schafe 25—50, Schweine 50/56—57½, Sauen 52½—54½ Reichsmark.

Köln, 30. August. Auftrieb: 1163 Rinder, dazu 1260 Ochsen, 1020 Bullen, 1594 Kühe und Färsen, 645 Kälber, 665 Schafe (Lämmer und Hammel), 4934 Schweine. Marktverlauf: Rinder u. Kälber: zugeteilt, Schafe: sehr lebhaft, Schweine: zugeteilt, Ausschüsse über Notiz. Preise: Rinder: a) 64; b) 41, c) 36; Bullen: a) 43, b) 39, c) 34; Kühe: a) 45, b) 39, c) 35, d) 25; Färsen: a) 44, b) 40, c) 35; Kälber: a) 63, b) 57, c) 50, d) 38; Stallmastlämmer 43—50—53; Schafe: a) 42; Schweine: a) 60, b1) 59, b2) 58, c) 56, d) 53, Sauen: g1) 57, g2) 55 RM.

Chikago, 30. 8. **Schweine**

leicht. n. Pr.	8.50	**schw. n. Pr.**	7.75	**Zufuhren** 16000
leich. h. Pr.	8.65	**schw. h. Pr.**	8.40	**im Westen** 6000

Salzheringe

Bremen, 30. August. (Fangmeldungen der DHG.). Ankünfte: Leer: Schwalbe, 363 Kantjes; Sophie, 549 Kantjes; Emden: Sirius, 304 Kantjes; Ursula, 387 Kantjes. Insgesamt 4 Schiffe mit 1602 Kantjes.

Seefische

Am 30. August landeten in Wesermünde neun Dampfer 839 150 kg Seefische. Davon brachten aus der Nordsee sieben Dampfer 714 000 kg, meist Heringe und gemischten Fang, zwei Dampfer von Island 106 150 kg, meist Goldbarsch, Seelachs und Schellfisch. Zwei Dampfer brachten 3150 kg Schollen und Feinfisch zur Versteigerung. Preise: Nordsee: Wittlinge 17—9½, Kabeljau I 25, II 21, III 13, Lengfisch 17, Kalfisch 17, Heringe I 8, II 7, III 5, ungesalzen 8, in Kisten 11, Makrelen 15½—13, Heringe in ganzen Fässern 29—26½, in halben Fässern 19½, Rotzungen III 13. Island: Schellfisch I 38—39½, II 34—36½, III 29—25, IV 19—15, Halibut 22, Angler 28, Lengfisch 17, Rotbarsch 10, Heilbutt I 58, II 50, III 38, IV 33, Lumb 12, Rotzungen I 35, II 39—34, III 26, Limandes I 60—52, II 35—33.

Der Gauwirtschaftsberater

besucht Focke-Wulf

Gauwirtschaftsberater Pg. Fromm besichtigte am 29. August mit seinen engeren Mitarbeitern die Betriebe der Focke-Wulf-Flugzeugbau A-G und erhielt unter der sachkundigen Führung des Direktors Dr. Naumann ein ausgezeichnetes Bild von der Größe und der Leistungsfähigkeit dieses Bremer Betriebes. Zugleich diente diese Besichtigung der Unterrichtung des Gauwirtschaftsberaters hinsichtlich der wirtschaftspolitischen Auswirkungen des Arbeitseinsatzes.

Der Tabakvertrag

kündigt Kartellvertrag mit der Zigarettenindustrie

Berlin, 30. August.

Der Reichsverband des Einzelhandels mit Tabakwaren e. V. hat den seinerzeit mit der Wirtschaftlichen Vereinigung der Zigarettenindustrie abgeschlossenen Kartellvertrag fristgemäß zum 31. Dezember 1938 gekündigt.

Der Kartellvertrag des Reichsverbandes der Tabakwaren-Großhändler e. V. mit der Zigarettenindustrie läuft damit gleichfalls zum 31. Dezember ds. Js. ab.

Die Kündigung ist ausgesprochen worden, weil sich bei der mit dem Vertragswerk erstrebten Bereinigung des Zigarettenhandels Schwierigkeiten (besonders auf kartellrechtlichem Gebiet) ergeben hatten. Von den beteiligten Kreisen sind deshalb bereits seit einiger Zeit die Arbeiten aufgenommen worden, um die mit der Marktordnung verfolgten wirtschaftspolitischen Ziele in anderer Form zu erreichen. Auf diese Weise soll erreicht werden, daß die bisher geleistete Arbeit für die Lenkung und Ordnung des Warenweges und der Marktverhältnisse zu einem erfolgreichen Abschluß gebracht wird. Es besteht daher kein Grund zu der Auffassung, daß etwa nach dem 31. Dezember 1938 ein vertragloser Zustand eintreten könnte.

Die in der GV der Hannoversche Maschinenbau A-G vorm. Georg Egestorff (Hanomag) vom 14. Juli beschlossenen Satzungsänderungen hat die am 30. April stattgefundene ao. GV gemäß einem Bestimmungen des alten Gesellschaftsvertrages bestätigt.

Der dänische Handelsminister Kjaerbol wird zu seinem angekündigten Besuch in Polen am 1. September mit dem polnischen Schiff „Pilsudski" in Gdingen erwartet.

Von den luxemburgischen Hüttenwerken ist für den Fall, daß sich die Absatzlage nicht bessert, die Entlassung von 6000 Arbeitern angekündigt worden.

Einkaufs- und Regulierungskontor G. m. b. H. hatte die A-G seinerzeit Darlehen gewährt, auf die rund 160 000 RM zurückgezahlt worden seien; nur ein kleiner Betrag von etwa 2000 RM stehe noch offen. Weiter sei offen, daß Maßnahmen ergriffen seien, um die Erträge zu steigern. Der Umsatz betrug 1937/38 rund 1 Mill. RM gegen 1066 RM ausweist, wurde schließlich mit allen gegen 4500 Stimmen angenommen. Gegen die Entlastung von Vorstand und Aufsichtsrat wurde gegen 4500 Stimmen. Die Satzung wurden ebenfalls die gleichen Stimmen abgegeben. Die Beschlußfassung über die Herabsetzung des Grundkapitals um 225 000 RM zum Zwecke der Rückzahlung von 25% des Nominalwertes der Aktien wurde vorläufig zurückgestellt. Man will erst noch Steuerfragen klären und dann eine spätere GV damit beschäftigen. Aufsichtsratsrat ist Rechtsanwalt Adolf Schmidt, Dresden, ausgeschieden.

Rockstroh-Werke A-G, Heidenau. Diese Buchdruckereimaschinenfabrik erzielte in dem am 31. März beendeten Geschäftsjahr 1937/38 einschließlich 2 (2) Mill. RM Vortrag einen Reingewinn von 214 441 (326 902) RM. Die Gewinnverteilung wird wie folgt vorgeschlagen: Wieder 3% Dividende, ferner wie 1936/37 RM Rücklastung für die sozialen Kosten und 27 941 RM Vortrag. Nach der Gewinn- und Verlustrechnung (in Mill. RM) stellten sich der Rohertrag auf 2,45 (2,24), Demgegenüber erforderten Abschreibungen 0,11 (0,16). — Die Bilanz verzeichnet Anlagen mit 1,57 (1,82) und das Umlaufsvermögen mit 2,48 (2,25). Auf der Passivseite erscheinen bei unverändert 2,25 AK und 0,225 Rücklage die Rücklage für Unterstützungskassen mit 0,1 (0,09), die Rücklage für Verlust auf Außenstände mit 0,07 (unverändert 0,063), Rückstellage für Erneuerungen mit 0,135 (—) und die Verbindlichkeiten insgesamt mit 1,03 (1,16). Nach dem Bericht erfuhr der Gesamtumsatz nur eine geringere Steigerung. Der Export stieß auf gewisse Absatzschwierigkeiten, doch sei es möglich, einen Exportanteil beizubehalten, der nach wie vor mehr als die Hälfte der Gesamterzeugung des Werkes ausmacht. Durch umfangreiche Exporterfolge wurde allerdings die finanzielle Entwicklung beeinträchtigt.

Kammgarn-Spinnerei Düsseldorf. Die GV nahm Kenntnis von dem bekannten Abschluß. Der sich nach 6486 RM Vortrag ergebende Reingewinn von 61 967 RM wurde auf Anregung Eduard Freiherr von der Heydt (Wuppertal) ist aus dem Aufsichtsrat ausgeschieden. Für ihn wurde Fabrikant Hans Croon (Aachen) neu gewählt. Die Aufsichtsratsmitglieder bestreiten der AR-Vorsitzende, daß sich die Gesellschaft entschlossen habe, die Liquidität zu erhöhen, um sich für die großen Aufgaben der Gesellschaft noch bevorstehen, zu rüsten. Es sei bereits ein Ausbauprogramm in Durchführung begriffen, um den größeren Aufgaben gerecht zu werden. Im laufenden Jahre sei das Unternehmen weiter voll und zum Teil sogar mit Ueberstunden beschäftigt. Auch für das Jahr 1939 habe des Jahres und teilweise noch darüber hinaus seien genügend Aufträge für eine Beschäftigung im bisherigen Rahmen vorhanden. Das finanzielle Ergebnis sei allerdings weniger befriedigend, weil sich im Laufe des Jahres die im Vorjahre durchgeführten freiwilligen Preisenkungen auswirken.

Dr. Georg Seibt A-G, Berlin-Schöneberg. Die Gesellschaft (Rundfunkapparatebau) veröffentlicht im Reichsanzeiger ihre Bilanz für 1937, nachdem im Berichtsjahr das Vergleichsverfahren beendet worden ist. Es wird ein Reingewinn von 61 966 RM ausgewiesen, um den sich der Verlustvortrag von 1 196 839 auf 1 134 922 RM ermäßigt. Der Jahresertrag stellte sich auf 1,63 Mill. RM, wozu noch 0,04 außerordentliche Erträge kommen. (Im Vorjahr Rohertrag 1,24 bei 0,25 (0,42) den übrigen Aufwendungen, ferner 0,15 Mill. RM aus Auflösung der gesetzlichen Rücklage, 0,14 außerordentliche Erträge, 0,08 sonstige Erträge und 0,04 Mill. RM außerordentliche Zuwendungen). Anlagenabschreibungen erforderten 0,11 Mill. RM (0,06 und 0,01 andere Abschreibungen). — In der Bilanz erscheinen diesmal 0,004 (neu) Beteiligungen die Anlagen mit 0,69 (0,73) und das Umlaufsvermögen mit 1,25 (1,18). Demgegenüber betragen bei unv. 1,0 AK. 0,23 (0,30) Verbindlichkeiten und 0,077 (0,078) Rückstellungen die gesamten Verbindlichkeiten 1,25 (1,33). — Dem Aufsichtsrat gehören nach der Neuwahl an 12 (6 als Prof Gladebeck, Dr. Friedrich Wilhelm Haupt und Rudolf Gleimius.

Die Alpine-Montan kommt nach Loeben. Aus Kreisen des Verwaltungsrats der Alpine-Montan-Gesellschaft wird bekannt, daß die Generaldirektion der Alpine-Montan, die zu den größten Unternehmungen der Ostmark zählen, nach Loeben verlegt werden soll. Zur Zeit befindet sich die Leitung in Wien. Mit der Verlegung, die durch die Vereinfachung des Geschäftsverkehrs ergeben würde, da sich der größte Teil der Betriebe in der Steiermark und Donawitz befindet, würde ein Zustand wieder hergestellt werden, der bis in die ersten Nachkriegsjahre bestand.

Baumwolle

Bremen, 30. August. **Nordamerikanische Baumwolle.** Basis middling nächste unter lowmiddling nach den Bedingungen der Bremer Baumwollbörse. Middling loco: 9.99 (10.10).

Bremen	Okt.	Dez.	Jan.	März	Mai	Juli
Vor. Schluß	9.46/42	9.65/63	9.75/74	9.87/86	10.00/96	10.07/04
Eröffnung	9.37/35	9.59/56	9.68/66	9.82/80	9.93/89	9.98/96
12.30 Uhr	9.43/39	9.64/60	9.75/70	9.87/83	9.94/92	10.00/98
15.20 Uhr	9.38/43	9.65/64	9.75/73	9.88/85	9.97/86	10.02/00
Heutig. Schluß	9.47/42	9.65/63	9.74/72	9.86/85	9.96/92	10.00/99
Abrechnung	9.40	9.62	9.73	9.85	9.93	9.99

Abrechnungspreis: September 9.93.

Bis 12.30 Uhr bezahlt: Okt. 9.95, März 9.80, Mai 9.88, Juli 9.95.

Um 12.30

Warenmärkte

Hamburg, 30. August.

Reis: Unverändert ruhig liegt der Handel am deutschen Markt. Auch im Export kann es noch zu keinen neuen Abschlüssen. Preise unverändert gegen die Vorwoche. Von den Märkten des Ostens vorliegende Meldungen melden eine weitere Belebung. Die Preise lauten noch unverändert, neigen aber eher nach oben, so daß Untergeboten allgemein nicht mehr nachgegeben wird. Die Tendenz des ganzen Marktes ist sehr fest. Ölhanfsaat 27—27½, Chile-Bohnen Perl 27½ RM für 100 kg, waggonfrei Groß-Hamburg, verzollt.

Getrocknete Früchte: Das Geschäft bewegte sich weiter in engsten Grenzen.

Kautschuk: Stetig. Sheets loko 8¹/₁₆, für Sept.-Okt. 8¹/₄, für Okt.-Nov. 8¹/₁₆ Pence für ein lb.

Newyork, 30. 8. Baumwollsaatöl	September	7.70	Oezember	7.87
	Oktober	7.84	Januar	7.91
Newyork, 30. 8. Terpentin	Terpentin	27.25	Terp. Sav.	22.25
Newyork, 29. 8. Petroleum	Petr. SWC.	10.25	Mid. Conti.	1.16
	Petr. SWT.	12.25	Penn. Rohöl	1.17½/1.80

Schmalz

Chikago, 30. 8. Schmalz	Oktober	7.82½ G	Newyork	
	September	8.07½	Schmalz	8.10
Tendenz:	k. stet.	8 15 B	Talg, lose	5.25
September	7.82½	Jul.	—.—	

Kaffee

Bremen, 30. August. Der Markt erfuhr heute durch neue Einkaufsmöglichkeiten von Kolumbischen Kaffees eine kleine Belebung. Das zur Verfügung stehende Quantum war allerdings sehr klein. Die Forderungen der Abladen deckten sich durchweg mit den hier festgesetzten Preisen. Andere Einkaufsmöglichkeiten gab es nicht.

Metalle

Berlin, 30. August. Metalle. Elektrolytkupfer prompt eif Hamburg, Bremen oder Rotterdam, Notierungen der Vereinigung für die Dt. Elektrolytkupfernotiz) 58⅝ RM für 100 kg.

Original-Hütten-Aluminium, 98—99⅛, in Blöcken 133, desgleichen in Walz- oder Drahtbarren, 99¼ 137, Feinsilber 36,60—39,60 RM.

Kupfer 53, Blei 19, Zink 17¼ RM nom. Tendenz: stetig.

Berlin, 30. August. Der Londoner Goldpreis betrigt am 30. August für eine Unze Feingold 142 sh 6 d gleich 86,7862 RM, für ein Gramm Feingold demnach 55,1385 Pence gleich 2,79024 RM.

Hamburg, 30. August. (Richtpreise des Vereins der am Metallhandel beteiligten Firmen) Silber prompt 39,60 B, 36,60 G, Hüttenrohzink nom. 17¼ B, 17¼ G.

London, 30. August.

Kupfer (per Tonne)

Tendenz: stetig	
Standard per Kasse	40.06—19
do. 3 Monate	40.3/5—43
do. Settl. Preis	40.12½
Elektrolyt	45½—46½
best selected	45½—46½
Strong sheets	76.00
Elektrowirebars	46.50

Zinn (per Tonne)

Tendenz: gut beh.	
Standard per Kasse	192—192½
do. 3 Monate	193—193½
do. Settl. Preis	192.25
Straits	197.25

Blei (per Tonne)

Tendenz: ruhig	
ausl. pr. offiz. Preis	14.12½—25
do. entl. Sicht off. Preis	14.19—25
do. Settl. Preis	14.25

Zink (per Tonne)

Tendenz: ruhig	
gewöhnl. pr. ofr. Preis	13.½—25
do. entl. Sicht off. Preis	13.3/—37½
do. Settl.-Preis	13.25

Aluminium (per t)

Inland *	94
Ausland *	90

London, 30. August. Heute wurde Gold im Werte von 941 900 Pfund zu einem Preis von 142 sh 11 d pro Unze fein verkauft.

Newyork, 30. 8.

Et. Kupf. l.	9.72⅜	Biel, loko	4.90
30/90 Tage	9.72⅜	Zink loko	4.75
Zinn, loko	43.25	Silb. ausl.	42.75
		Weißblech	5.35
		Rohels. N. 2	23.50
		do.N.Zplain	22.50

Antimon Regulus (per Tonne)

Erzeuger-Preis *	70—71
chines. per *	41½—42½
Quecksilber * in 5 per Flasche	278—278/6
Platin * (in. fr. U Unz.)	8.00
Wolframerz cif * (sh per Einheit)	57—59 n

Nickel. inländ. * (per Tonne) 180—185
do. ausl. * (per t) 180—185

Weißblech I.C.Cokes 20×14 tob. Swansea * (sh per box of 108 lbs) 21.50

Kupferstaffat fob. * (per t) 18.25

Cleveland Qualitäten Nr. 3, fob. Middlesborough * (sh per t) —

Kadmium fob. London (sh per lb) 2/6 n

Silber

Barrensilber prompt	19.37½
Feinsilber prompt	20.87½
Barrensilber auf Liet.	19.12½
Feinsilber auf Liet.	20.62½
Gold (sh und Pence per Unze)	142/1

* inakt. Notierungen

Hamburg, 30. August. Unmittelbar bevorstehende Zuteilungen in Columbiasorten werden das noch ruhige Geschäft unzweifelhaft beleben. Der Transithandel verkauft bei regem Verkehr weiter recht befriedigend. Die Grundstimmung in den Erzeugerländern ist nach wie vor als sehr fest anzusprechen. Preise unverändert.

Hamburger Kaffeeterminbörse

Superior Santos, per 1 Pfenzigen für ½ kg netto, bei mindestens 250 Sack 14 700 kg netto)

12.30 Uhr (Neuer Kontrakt): September 31 B 29 G, Dezember 31 B 29 G, März 31 B 29 G, Mai 31 B 29 G, Juli 31 B 29 G.

Newyork, 30. 8.	März	6.91	September	4.50 n
	Mai	6.96/98	Dezember	4.50 n
Tendenz: stetig	Juli	6.97	März	4.55 n
Santos loko	8.25	Tagesums.	25000	Mai	4.60 n
September	6.59 n			Juli	4.64
Dezember	6.81	Rio loko	5.50	Tagesums.	1000

Newyork, 30. August. Obwohl die Platzfirmen und die Kommissionäre am Kaffeeterminmarkt zunächst einige Anschaffungen vornahmen, setzte später eine Abschwächung ein, da der Handel sowie brasilianische und europäische Firmen infolge der geringen Nachfrage zu Glattstellungen schritten. Gegen Schluß hat allerdings auf Deckungen teilweise wieder eine Erholung ein.

Kakao

Hamburg, 30. August. Rohkakao: Bei kaum gehaltener Grundstimmung brockelten die Preise zum Teil leicht ab. Die Umsätze bewegten sich in ruhigen Bahnen. Im ersten Halbjahr 1938 sind insgesamt 338 194 dz Kakaobohnen gegen 333 363 dz im Vorjahr eingeführt worden. Hiervon entfallen nur ca. 120 000 dz auf die Goldküste gegen ca. 170 000 dz im Vorjahre. Preise: Accra gd. loko für Aug.-Sept. 23 sh ct, Lagos faq für Aug.-Sept. 22 sh 6 d ctf, Sup. Bahia monatl. Abladung für Sept.-Jan. 23 sh 6 d ctf, Planl. Trinidad erste Marken für Aug.-Sept. 21 sh 6 d ctf für 50 kg netto unverzollt. — Kakaohalbfabrikate: Markt- und Preislage unverändert.

Newyork, 30. 8.	stetig				
September	5.00	Dezember	5.18	März	5.32
Oktober	5.05	Januar	5.23	Mai	5.42

Zucker

Magdeburg, 30. August. Gem. Melis prompt nicht notiert, August 31,50 RM. Tendenz: Ruhig.

Newyork, 30. 8 **Rohzucker** fest

September	1.96/96*	Januar	2.01/02*	Mai	2.07/08*
November	2.02 n	März.	2.04/05*	Juli	2.10/12*

*) Geld- und Briefnotierungen.

Börsenberichte

Ruhig

Hamburg, 30. August. Am Schiffahrtsmarkt bewertete man Hapag mit unverändert 60¼, während Nordd. Lloyd 1¼ % höher mit 63½ notiert wurden. Hansa-Dampf wurden in kleinen Posten zu wieder 150 aus dem Markte genommen. Bremer Schiepp gingen um weitere 2½ auf 85 zurück. Neptun-Dampf sind wieder mit 123 angeboten. Hamburg-Süd konnten von ihrem gestrigen Verlust heute bis deren bezahlten Kurs von 122½ um 1¼ % wieder aufholen. Die Afrika-Reedereien stehen mit 67 für 67 zum Verkauf. Von Verkehrswerten gingen Bremer Straßenbahn zu 89½ um. Für Industriewerte waren meist gut behauptete Kurse festzustellen. Von Bremer Werten mußten allerdings Reis und Handels bei kleinem Geschäft einen Kursabschlag um ¼ % auf 128 hinnehmen. Bremer Chemische Kinfabriken sind weiter zu 162 lebhaft begehrt, Jute Bremen hingegen unverändert mit 128 angeboten. In Bremer Vulkan entwickelte sich einiger Umsatz wieder zu 140. Atlas-Werke zeigten mit 90 keine Veränderung. Die im Freiverkehr gehandelten Deschimag und Deutsche Werft ermäßigten ihren letzten Kurs bzw. ½ % auf 149 bzw. 129½. Um 1¼ niedriger stellten sich Oldenburg-Portugiesische bei 112. Die Umsatztätigkeit war sehr gering. Von Banken gingen Geestemünder Bank bzw. Nordd. Bank um 2½ % aus dem Verkehr. Von Renten zeigte die Bremer Umtauschanleihe mit einem bezahlten Kurs von 94 keine Abweichung.

Uneinheitlich

Hannover, 30. August. In Aktien war die Kursentwicklung bei kleinen Umsätzen uneinheitlich. Anderen Aktien-Brauerei und Mechanische Weberei zu Linden gaben bis 1¼ nach. Wilke-Werke waren zu behaupteten Kursen im Handel. Nachfrage bestand für Ilseder Hütte, Germania Cement und Eisenwerk Wilhelmi, die aber trotz höherer Kurse nennenswert weiter anboten. Am Rentenmarkt war die Geschäftstätigkeit in Liquidationspfandbriefen etwas lebhafter. Von Goldpfandbriefen waren Hannoversche Landes- und Preußische Landespfandbriefanstalt im Handel, von Kommunalschuldverschreibungen Deutsche Centralboden. Die Reichsanleihe-Altbesitz erhöhte sich auf 129,70. Die Hannoversche Provinz-Altbesitzanleihe ging mit 137 um und die Deutsche Kommunalsammelablösungsanleihe mit 138. Von Stadtanleihen waren Braun schweiger um ¼ auf 96¼ gefragt. Im Freiverkehr nannte man Burbach mit 68 bis 70 und Wintershall mit 108 bis 109. Schluß behauptet.

Verlauf erholt

Berlin, 30. August. Die geringe Belebung, die sich am gestrigen Börsenschluß angebahnt hatte, erwies sich als nicht von Bestand. Heute lagen eher wieder Verkaufsorders vor, die allerdings ziemlich unbedeutend waren; bei der fehlenden Aufnahmeneigung aber doch einen weiteren, leichten Kursdruck auszuüben vermochten. Allerdings schien es, als ob Börsenbesitz sich nicht an gelegentlichen Besserungen. Im Verlauf konnte sich infolge Anschaffungen allgemein eine fühlbare Erholung durchsetzen. Sie äußerte sich in Gewinnbesserungen nicht an gelegentlichen Besserungen. Im Verlauf konnte sich infolge Anschaffungen allgemein eine fühlbare Erholung durchstand um 2¼ ¼, Licht-Kraft um 2, AEG und Gesfürel um je 1½, Deutsche Erdöl und Koksswerke um je 1¼, und Klöckner sowie Harpener um je 1 %. Farben konnten den

Dollar = 2,485 (2,496) RM
Englisches Pfund = 12,145 (12,16) RM

Vortagsstand wieder erreichen. Der Schluß brachte zumeist gut behauptete, zumindest aber gehaltene Kurse. Wintershall notierten gleichfalls unverändert. Kaliaktien, Elektrizitätsstahl und Bekula überlagerten den Verlaufstand um ¼ % (Farben) Die vorübergehenden Abschläge machten sich schließlich bis 1¼% Nachbörslich herrschte ein sehr freundlicher Grundton.

Am Einheitsmarkt waren Banken zumeist unverändert. Deutsche Ueberseebank stiegen allerdings um 2¼ %, Deutsch-Asiatische Bank gewannen 30 RM. Die Hypothekenbanken neigten eher zur Schwäche. Bayerische Hypotheken und Westdeutsche Boden gaben je 1¼ her. Von Kolonialpapieren wurden Doag 1½, Otavi ½ RM höher notiert. Industrieaktien hatten unregelmäßige Veränderung. Steuergutscheine blieben unverändert bzw. behauptet.

Am Rentenmarkt war die Tendenz ruhig. Hypothekenund Liquidationspfandbriefe sowie Kommunalobligationen ließen nur geringe Veränderungen erkennen. Auch Schatzanleihen, die vielfach gesträchen waren, zeigten kaum Abweichungen. Goldpfandbriefe brockelten vereinzelt ab. Von Provinzanleihen gaben einige Schleswig-Holstein-Serien ⅛ bis ¼ her, während man sonst auf diesem Marktgebiet gehaltene Kurse sah. Sonst ist ermäßigt die 4½ prozentige Reichsanleihe von ¼, dto. zweite mit einem solchen von 0,15 RM zu nennen. Reichs- und Länderanleihen blieben vielfach gestrichen und unverändert im übrigen nur geringsten Schwankungen. Industrieobligationen hatten uneinheitliche Kursentwicklung. Aschinger gewannen 0,40 %, Farben und Klarsener ermäßigten sich um ¼ %. Privatdiskont unverändert 2⅞ %.

Befestigt

Frankfurt, 30. August. Die Abendbörse war am Aktienmarkt überwiegend weiter mäßig befestigt, da zusammen mit einigen Kundschaftskäufen auch der Berufshandel noch kleine Meinungskäufe tätigte. Die Umsätze waren auf Teilgebieten etwas lebhafter; im großen und ganzen aber nicht bedeutend. Ebenso hielten sich auch die Rentenwerte gegenüber dem Berliner Schluß meist unter 1 %. Teilweise waren auch Abbröckelungen um etwa ½—¾ % zu beobachten. Kökner wurde nur zum Einheitskurs von 112 um 1½ % höher notiert. Ferner gewannen Demag 1¼ % auf 139, Gesfürel 1½ auf 126½ und Kaufhof ⅞ % auf 97¼. I. G. Farben kamen um ¾ % höher mit 146 an. Gut behauptet waren ferner u. a. Vereinigte Stahl mit 99, RWE mit 116, Bemberg mit 122¼ und Mannesmann mit 102. Andererseits gaben Deutsche Erdöl um 1¼ nach, ebenso Buderus auf 104½ und Goldschmidt auf 124¼. Am Rentenmarkt herrschte Geschäftsstille. Man nannte Kommunalumschuldung mit unverändert 94,35.

Erholt

Newyork, 30. August. Nach der Vortagsabschwächung konnte sich am Dienstag eine verhältnismäßig gute Erholung durchsetzen. Zu Beginn war die Kursentwicklung zwar noch etwas unregelmäßig, da noch eine gewisse Nervosität fortbestand, doch gegen später die Kurse bis zu 1 Dollar an. Auf diesem Stande konnten sich die Notierungen auch bis zum kleinen Schlußgeschäft ziemlich gut behaupten, obgleich der Handel schon bald nach Eröffnung wieder zusammenschrumpfte. Die Grundstimmung blieb jedoch auf der Mehrzahl der Marktgebiete vollständig befestigt fest. Die Unternehmungslust beschränkte sich später auf ein Mindestmaß, zumal die anhaltende Geldanzeichnung in London und die beabsichtigte Sterlingschwächung verschiedentlich weitere Unsicherheit auslösten. In der letzten Börsenstunde konnte die Erholung teilweise kleine Fortschritte machen, so daß die Schlußnotierungen im allgemeinen Gewinne bis zu 1 Dollar zeigten.

Berliner Devisenkurse

Telegraphische Auszahlung	Bank-Sicht	Vortageskurs	30. 8. 1938 Geld	30. 8. 1938 Brief	29. 8. 1938 Geld	29. 8. 1938 Brief
Aegypten	1 ägypt. £	/	20,98	12,43	12,46	12,445	12,475
Argentinien	1 $ P.-P.	6	1,78	0,638	0,642	0,638	0,642
Belgien	100 Belga	3	81,00	42,10	42,18	42,14	42,22
Brasilien	1 Milreis	6	1,33	0,146	0,148	0,146	0,147
Bulgarien	100 Leva	6	81,00	3,047	3,053	3,047	3,053
Dänemark	100 Kr.	4	112,50	54,17	54,27	54,23	54,33
Danzig	100 Gl.	4	—.—	47,00	47,10	47,00	47,10
England	1 £	2	20,47	12,13	12,16	12,145	12,175
Estland	100 e. Kr.	4½	—	68,13	68,27	68,13	68,27
Finnland	100 f. M.	4½	81,00	5,36	5,376	5,355	5,365
Frankreich	100 Fr.	2½	81,00	6,803	6,817	6,813	6,827
Griechenland	100 D.	6	81,00	2,353	2,357	2,353	2,357
Holland	100 Gl.	2	168,74	135,56	135,84	136,18	136,46
Iran	100 Rials	—	20,43	15,06	15,10	15,12	15,16
Island	100 isl. Kr.	6½	112,50	54,07	54,37	54,33	54,43
Italien	100 Lire	5	81,00	13,09	13,11	13,09	13,11
Japan	1 Yen	3,29	2,40	0,707	0,709	0,708	0,710
Jugosl.	100 Din.	6½	81,00	5,684	5,706	5,694	5,706
Kanada	1 kan. $	2	4,58	2,481	2,485	2,489	2,493
Lettland	100 Lats	5	—.—	48,75	48,85	48,75	48,85
Litauen	100 Litas	5	—.—	41,94	42,02	41,94	42,02
Norwegen	100 Kr.	3½	112,75	60,96	61,08	61,04	61,16
Polen	100 Zloty	4½	—.—	47,00	47,10	47,00	47,10
Portugal	100 Esc.	4	453/67	11,005	11,025	11,02	11,04
Schweden	100 Kr.	3½	112,50	62,54	62,66	62,62	62,74
Schweiz	100 Fr.	1½	81,00	56,88	57,00	57,07	57,19
Spanien	100 Pes.	8	81,00	—.—	—.—	—.—	—.—
Tschech.	100 Kr.	7	85,00	8,611	8,629	86,611	86,629
Türkei	1 türk. £	7	18,90	1,978	1,982	1,978	1,982
Uruguay	1 G.-P.	7	4,31	1,049	1,051	1,049	1,051
V. Staat. v. A.	1 $	1	4,80	2,483	2,487	2,494	2,498

An den internationalen Devisenmärkten lagen insbesondere die angelsächsischen Valuten recht fest, und zwar stellte sich das Pfund in Amsterdam auf 8,94¼ (8,92), in Zürich auf 21,33½ (21,28½). Der Dollar wurde von beiden Plätzen mit 1,83¼ (1,83⅝) bzw. 4,38½ (4,36⅝) gemeldet. Pfunde-Kabel stellten sich auf 4,8676 (4,872). Festere Haltung zeigte der französische Franc mit 3,01¾ (3,02¼) in Amsterdam und 11,96 (11,95½) in Zürich. Die Londoner Franc-Notiz war mit 176,25 kaum verändert. Schwächer lag der Schweizer Franc und der holländische Gulden.

Auslandsdevisen

Amsterdam, 30. 8.	Belgien	31.01	Stockholm	46.05
Berlin	73.60	Schweiz	41.92	Prag	6.34⅝
London	8.93⅛	Madrid	—.—	Privatdisk.	5/16
Newyork	183.75	Oslo	44.92½	Tägl. Geld	5/16
Paris	5.01	Kopenhagen	39.92½	1 Monatsg.	5/16
London, 30. 8.	Belgrad	214.75	Kehe	1/200 B
Newyork	4.8590	Sofia	405.00 B	Australien	125.00 B
Paris	178.31	Rumänien	676.00 B	Neuseeland	124.00
Berlin	12.13½	Litauen	110.16 B	London auf	100.12½
Spanien	100.00 n	Istanbul	611.00 B	Bombay	1/584
Montreal	488.31	Athen	546.50		
Amsterdam	9.5263	Warschau	25.87 n	Bombay auf London	1/581
Brüssel	28.76⅝	Moskau	25.76		
Italien	92.37	Lettland	25.25	Buenos auf London	19.00
Schweiz	21.32½	Buen. Aires	30.05 B		
Kopenhagen	22.40	Rio de Jan.	2.87 B		
Stockholm	19.39½	Montevideo	20.16		
Oslo	19.90½	Mexiko	—.—	Prolongationssatz f. tägl. Geld	
Helsingfors	226.75	Alexandrien	97.50		
Prag	140.75	Hongkong	1/300		
Budapest	24.50 B	Schanghai	29.87 n		
Zürich, 30. 8.	Kopenhagen	95.22½	Buen. Aires	112.12½
Paris	11.95½	Sofia	5.40	Japan	124.37½
London	21.32	Prag	15.08	Privatdisk. Inland	0
Newyork	438.25	Warschau	62.30		
Belgien	74.10	Budapest	86.50	Privatdisk. Ausland	3
Italien	23.65	Belgrad	10.00		
Spanien	—.—	Athen	3.95	£ p 1 Mt.	1/16
Holland	238.80	Istanbul	3.80	£ p 3 Mte.	6
Berlin	175.60	Bukarest	3.25	£ p 6 Mt.	0
Stockholm	109.97½	Helsingfors	9.40	$ p 3 Mte.	5/16
Oslo	107.17½				
Paris, 30. 8.	Italien	193.15	Stockholm	918.00
London	178.32	Holland	1866.50	Helsingfors	77.25
Newyork	36.69	Kopenhagen	797.50	Prag	126.80
Belgien	618.87	Helland	19.95	Oslo	14.69½
Spanien	—.—	Oslo	895.25	Warschau	546.25
Kopenhagen, 30. 8.	Oslo, 30. 8.	Stockholm, 30. 8.
London	22.40	London	19.90	London	19.40
Newyork	461.75	Berlin	165.10	Berlin	160.25
Berlin	184.75	Paris	14.05	Paris	11.09
Paris	12.70	Newyork	410.50	Brüssel	67.63
Antwerpen	77.50	Amsterdam	224.00	schw. Plätze	91.25
Zürich	106.35	Zürich	134.75	Amsterdam	217.50
Rom	24.50	Helsingfors	8.90	Kopenhagen	86.75
Amsterdam	251.10	Antwerpen	69.75	Oslo	97.60
Stockholm	115.65	Stockholm	105.60	Washington	398.00
Oslo	112.70	Kopenhagen	89.25	Helsingfors	8.60
Helsingfors	9.95	Rom	21.75	Rom	21.10
Prag	16.05	Prag	14.35	Prag	13.85
Warschau	87.25	Warschau	77.75	Warschau	75.50
Prag, 30. 8.	Kopenhagen	631.50	Stockholm	726.50
Amsterdam	15.80	London	141.30	Poln. Noten	860.00
Berlin	11.60	Madrid	—.—	Berlin	95.25
Zürich	663.00	Mailand	150.61	Danzig	846.50
Oslo	709.50	Newyork	29.00	Warschau	645.25
		Paris	79.30		
Newyork, 30. 8.	Wechsel auf		Stockholm	25.05½
Tägl. Geld	1.00	London-Obl.	4.8567	Oslo	24.42
		60 Tg.		Kopenhagen	21.83
Bankakz.		4.8535	Prag	3.45½
90 Tg. Brief	0.43	B'wechsel	4.8535	Budapest	19.80
		H'wechsel	4.8535	Belgien	2.33
90 Tg. Geld	0.50	Paris	2.72½	Athen	0.58½
		Brüssel	16.68½	Japan	28.38
Pr. Hand.-wechsel	—.—	Amsterdam	—.—	Buen. Aires	30.14
niedr. Satz	0.75	Madrid	—.—	Rio de Jan.	5.89
höchst. Satz	1.00	Bern	22.79½	Oslo	89.10
		Amsterdam	54.42½		

Ostasiatische Wechselkurse vom 30. August

Newyork gegen Japan 28⅝, London gegen Japan 1.2 (Tel. der Yokohama Specie Bank Ltd.)

Bombay und Kalkutta 1,5⁵/₃₂, Hongkong 1,3¹¹/₃₂, Schanghai 0,8⁷/₃₂, Kobe 1,1¹³/₃₂ (Telegramm der Hongkong Schanghai Banking Corp.).

Konkurse

Berlin: Nachl. Kohlenhändler Bernhard Kulisch in Fa. Bust & Co. in Berlin. — Wilhelm Ulrich, Verkauf für Elektrizitäts- und Bahnbedarf in Berlin. — Nachl. Rechtsanwalt und Notar Dr. Richard Krüger in Berlin-Friedenau, Büro: Charlottenburg. — Bautischlermeister Bernhard Franz Linek. — Emden: Frau Ferd. Burchard, Nordseebad Borkum, Strandbazaar Burchard. — Köln: Kaufm. Fritz Carl Hartmann, Futterstoff- und Schneiderartikelgroßhandlung.

Vergleichsverfahren

Beantragt: Scheibenberg: Elbgraphische Kunstanstalt Gebr. Pilz in Schlettau, Inh. Ernst Emil Pilz.

Nächster Postschluß für Briefpost nach Newyork am 2. September beim Postamt 3 (Bahnhofplatz) für Dampfer „Bremen" über Bremerhaven um 9 Uhr, über Cherbourg um 12.30 Uhr. Für den Nachbringefug von Köln nach Cherbourg um 23 Uhr.

Börsenkennziffern. Die vom Statistischen Reichsamt errechneten Börsenkennziffern stellen sich in der Woche vom 22. bis 27. August gegenüber der Vorwoche für die Aktienkurse auf 101,68 gegen 100,74, für die 4½prozentigen Wertpapiere auf 99,87 gegen 99,88, für die 5prozentigen Industrieobligationen auf 100,51 gegen 100,63 und für die 4½prozentige Gemeindeumschuldungsanleihe auf 94,35 gegen 94,43.

Reichsbankdiskont 4½ % — Lombardsatz 5½ %

Wertpapierbörse der BZ. vom 30. August

Hanseatische Wertpapierbörse

	30. 8.	29. 8.
Festverzinsliche Werte		
Deutsche Reichs- u. Staatsanleihen	30. 8.	29. 8.
5 Dt. Reichsanl. 27	101,70	101,70
4 do. do. 34	99,40	99,40
4½ Dt. Reichs-Sch. 35	99,25	99,25
do. 36 II. Folge	99,12	99,12
do. 36 III. Folge	99,00	99,00
do. 37 I. Folge	98,87	98,87
4½ Reichspost 34 I.	100,25	100,25
4 Bremer Anleihe 03	94,00	94,00
Bremen Neubesitz	28,25	28,25
Hamburg Neubesitz	28,25	28,25
Dtsch. Altbesitz	129,75	129,75
Bremen Altbesitz	128,75	128,75
Hamburg Altbesitz	129,00	129,25
Kreditanstalten und Körperschaften		
4½ Oldb.-Br. Stl. Krd. Pfbr. v. 25		
4½ do. S. 1 u. 3		
4½ do. S. 2		100,375
4½ do. S. 4		
4½ do. S. 5		
4½ do. S. 6		
4½ do. S. 7		
4½ do. Kom. S. 1	100,00	100,00
4½ do. do. S. 2	100,00	100,00
4½ do. do. S. 3	100,00	100,00
Hypothekenbanken		
4½ Hamb. Hypbk. A	100,00	100,00
5½ do. Liquid.	101,25	—.—
do. Anteilschein	—.—	—.—
4½ Pr. Ctrbd. 28	100,00	100,00
5½ do. Ser. 26 A 2	—.—	—.—
4½ Pr. Ctrbk. Bod. Obl. 26/27/28	100,00	100,00
Industrie-Obligationen		
Deutsche Linol. 26	—.—	—.—
Nordd. Stellmöbel 27	101,00	101,00
Steuergutscheine Gruppe II		
fällig am 1. 4. 1935	—.—	—.—
fällig am 1. 4. 1936	—.—	—.—
fällig am 1. 4. 1937	—.—	—.—
fällig am 1. 4. 1938	119,70	119,70
fällig ab 1. 4. 41/45	82,50	82,50
Bank-Aktien		
Geestemünder Bank	94,00	94,00
Hb. Hypothekenbank	52,75	—.—
Schl.-Hol.Bk. i.Husum	89,00	89,75
Vereinsbank	122,00	122,00
Westholst. Bank	144,00	144,00
Eisenbahn-Aktien		
Dt. Reichsb.-Vorz.-A.	122,87	122,62
A-S für Verkehr	115,00	115,00
Bremer Straßenbahn	89,50	—.—
Hamburger Hochbahn	84,25	84,50
Schiffahrts-Aktien		
Br. Schleppsch.-Ges.	83,00	87,00
Dt. Ost-Afrika-Linie	67,00	68,00
Hapag	60,75	61,00
Hbg.-Südam. D.-G.	122,75	122,75
Hansa-Linie	115,00	115,00
Neptun	123,00	123,00
Norddeutscher Lloyd	63,50	63,50
Unterw. Reederei	—.—	—.—
Woermann-Linie	—.—	68,00
Industrie-Aktien		
Atlas Werke	—.—	90,00
Beiersdorf	280,00	280,00
Bill-Brauerei	—.—	139,00
Breitenburger Cem.	132,00	134,00
Brem.-Veg. Fisch-G.	127,00	127,00
Br. Ch. Fabrik Hude	162,00	162,00
Br. Papier u. Wellp.	132,00	132,00
Br. Silberwarenfabr.	137,00	137,00
Bremer Vulkan	140,00	—.—
Br. Wollkämmerei	160,00	160,00
Dt. Linoleumwerke	147,50	146,00
Dynamit Nobel	79,12	78,00
Eisenbahnbauwerke	147,00	—.—
Flensb. Schiffsbau	84,00	84,00
Guano Werke	97,00	97,00
H. E. W.	139,25	139,00
Harburger Gummi	170,00	171,00
Hochotenw. Lübeck	122,00	122,00
Hoffm. Stärkefabr.	142,00	144,00
Holstenbrauerei	116,00	116,00
Jutesp. u. Web. Br.	128,00	128,00
Mörtz u. Kühlhalt.	122,00	121,50
Nordd. Stelmgut	127,00	127,00
„Nordsee" Dt. Hochs.	117,00	117,50
Nordwestd. Kraft	159,00	156,00
Rheinstahl	130,00	127,50
Rels u. Handels	132,00	132,25
Rüberoldwerke	121,50	121,00
Schlinck & Cie.	—.—	—.—
Schwartauer Werke	126,00	126,00
Stader Lederfabrik	121,00	121,00
Transp. Hevecke	—.—	—.—
Vereinigte Jute	99,00	99,00
Ver. Werkstätten	118,00	118,00
Wendts Cigarren	79,00	79,00
Kolonialwerte		
Kamerun-Eisenb.-O.	—.—	65,00
Neu-Guinea-Comp.	110,00	110,00
Otavi-Minen	20,25	20,00

Niedersächsische Börse

Kommunalwerbände mit Zinsberechnung		5½ Hann. Prov. Anl. R. 15	99,62	99,62
4½ Hann. Prov. Anl. R. 15	99,62	99,62	**Pfandbriefe und Schuldverschreibungen**		
Pfandbriefe und Schuldverschreibungen		4½ Oldb. Spk. Stl. Krd. Pfbr. S. 5	100,37	100,37
4½ Oldb. Spk. Stl. Krd. Pfbr. S. 5	100,37	100,37	4½ do. Kom. S. 3	100,00	100,00
4½ do. Kom. S. 3	100,00	100,00	**Landesbanken**		
Landesbanken			4½ Brschw. Staatsb. Goldgbr. R. 16	100,00	100,00
4½ Brschw. Staatsb. Goldgbr. R. 16	100,00	100,00	4½ Hann. Ldkr. G.-Pf. S. 1 1926	100,37	100,37
4½ Hann. Ldkr. G.-Pf. S. 1 1926	100,37	100,37	5½ do. Liqui. Pfdbr.	101,25	101,12
5½ do. Liqui. Pfdbr.	101,25	101,12	4 do. RM Pfbr. S.6	95,25	95,37
4 do. RM Pfbr. S.6	95,25	95,37	**Ritterschaften**		
Ritterschaften			4½ Brschw. rittl. G.-Pf. von 29	100,00	100,00
4½ Brschw. rittl. G.-Pf. von 29	100,00	100,00	4½ Bremer rittl.

Die Bewirtschaftung des Meeres

Produktionssteigerung der Hochseefischerei an der Unterweser

Die Fischereihafen Wesermünde-Bremerhaven G.m.b.H. in Wesermünde legt ihren Geschäftsbericht für das siebente Geschäftsjahr 1936/37 (30. 9.) und das Zwischengeschäftsjahr bis 31. Dezember 1937 vor. Bekannt ist, daß das Hochseefischereigewerbe weitere erfreuliche Fortschritte gemacht hat, auch im Hinblick auf die Tatsache, daß im letzten Jahr 35 moderne Fischdampfer von großem Ausmaß und bisher nicht gekannter Fangkapazität in Dienst gestellt werden konnten. Auch für das laufende Jahr ist mit einer weiteren Vergrößerung der Flotte um etwa 30 Dampfer zu rechnen. Mit dem gesteigerten Fang hat aber der unmittelbare Verbrauch von Seefischen, Heringen und Fischindustrieerzeugnissen nach dem Bericht nicht gleichen Schritt gehalten. Hier müsse eine nachdrücklich betriebene Werbung (die sich aber nicht verzetteln darf — Schriftleitung) für die Ausbreitung des Fischverzehrs den erwünschten Ausgleich schaffen.

Im Rahmen der im nächsten Jahre zu erwartenden gewaltigen Produktionssteigerung seien zwei Probleme besonders zu beachten: Es sei notwendig, die Fangplätze hinsichtlich ihrer Ergiebigkeit und ihrer Veränderungserscheinungen dauernd zu beobachten. Weiter müsse der Fischverbrauch in ein richtiges Verhältnis zu dem Umfang der Erzeugung gebracht werden. Es werde ferner die Aufgabe von Praxis und Wissenschaft sein, zu untersuchen, ob und inwieweit die nordischen Fanggründe als unerschöpflich anzusehen sind, und ob noch eine wesentliche Vermehrung der Fangplätze möglich sei.

Die für die Vorratswirtschaft bedeutsame Frage einer weit stärkeren Anwendung der Kühltechnik sei auch für das Reedereigewerbe von allergrößter Bedeutung. Die praktischen Versuche an Bord der Fangfahrzeuge ließen noch keine abschließende Beurteilung zu, jedoch sei mit Sicherheit zu erwarten, daß mit einer erhöhten Qualitätsverbesserung der Fischfänge auf See gerechnet werden kann, zumal für den regelmäßigen und vermehrten Verbrauch von Seefischen und Seefischereierzeugnissen die Qualität der Ware allererste Voraussetzung sei.

Auffallend war der Rückgang der Bäreninselfischerei, die bisher Massenfänge lieferte, mit ein Beweis dafür, daß der Frage der zweckmäßigen Bewirtschaftung des Meeres erhöhte Bedeutung beigemessen werden müsse. Die Fischerei in den isländischen Gewässern wurde wegen des Versagens der Bäreninselfänge in stärkerem Maße betrieben.

Häufige Schwankungen und Verknappungen in den Fangergebnissen und Anlandungen an Frischfisch machten es dem Küstenhandel in öfter wiederkehrenden Zeitabschnitten unmöglich, die binnenländische Kundschaft schlechthin oder mit den angeforderten Fischsorten so zu beliefern, wie es die Verbraucherkreise forderten. Bei normalen Witterungsverhältnissen sei damit zu rechnen, daß alljährlich in der zweiten Hälfte September eine starke Nachfrage nach Seefischen auftritt. Bei auch nur zeitweiliger Nichtbefriedigung des Bedarfs bestehe die Befürchtung, daß sich weitere Bevölkerungskreise andern Nahrungsmitteln zuwenden und den Fischverzehr auch dann unterlassen, wenn Seefische wieder reichlicher angeboten werden.

Die verschiedenen marktregelnden Maßnahmen des Reichsnährstandes, die auf eine Preissenkung der Seefische für den Verbraucher abzielen, haben die Einnahmen der Fischereihafen Wesermünde-Bremerhaven G.m.b.H. aus den öffentlichen Hafengebühren nicht unberührt gelassen. Die von der Seefischmarkt A-G erhobene Wertprovision ging durch die Begrenzung der Höchstpreise in ihrem Ertrag stark zurück und verringerte damit den staatlichen Anteil an diesem Gebührenaufkommen verhältnismäßig.

Die Fischindustrie wird die zunächst in Frage kommende Stelle sein, die das Problem der Vorratswirtschaft in der Seefischerei zu lösen hat und lösen wird. Die Fischindustrie habe bereits hervorragende Arbeit geleistet und sei unablässig bemüht, die von ihr hergestellten Feinkonserven zu verfeinern. Sie bringe auch in Verbindung mit Gemüsen und Früchten ein Erzeugnis heraus, das nicht ausschließlich auf die Konservierung mit Oel angewiesen ist. Neben Magerfischen stelle der Heringsfang der Fischindustrie, namentlich der Feinkonservenindustrie, reichlich Rohmaterial zur Verfügung, so daß nach dieser Richtung hin keine Beförchtungen wegen Ausweitung der Konservenfabrikation zu erwarten sind. Die Nachfrage nach fischindustriellen Erzeugnissen kann nach dem Bericht als gut bezeichnet werden. Dies gilt besonders für Feinkonserven und Räucherwaren, aber auch für Marinaden, die von der Verbraucherschaft zeitweilig mehr vernachlässigt wurden.

Auch die zur Fischindustrie gehörende Herstellung von Fischmehl sei im Begriff, einen weiteren Aufschwung zu nehmen. Neue Anlagen sind geschaffen worden. Die Fischdampfer werden das Rohmaterial der Fischmehlfabriken durch das Mitnehmen des sogenannten Beifangs vergrößern.

Das Landsalzungsgeschäft für Heringe sei im großen und ganzen ein Verlustgeschäft. Falls sich aus handelspolitischen Gründen in Zukunft eine Beschränkung oder Kontingentierung der Salzheringserzeugung als notwendig erweisen sollte, so dürfe die Schleppnetzheringsfischerei nicht schlechter gestellt werden als die Treibnetzfischerei.

Von der Deutschen Seewarte wurde am 30. August, um 18.19 Uhr, für die südliche Nordseeküste und Helgoländer Bucht folgende Windwarnung erlassen:

Gefahr von Windstärke 7 aus Nord bis Nordwest.

Der Levantedienst der Forenende. In diesen Tagen hat der vierte Neubau der Forenende Dampskibs-Selskab für ihren Mittelmeer- und Levantedienst, das auf der Helsingor-Skibswerft erbaute Motorschiff „Sicilien" seine Probefahrt gemacht. Wie die Schwesterschiffe „Tunis", „Marocco" und „Algier" ist auch dieser Neubau mit Einrichtungen für die Beförderung einer beschränkten Anzahl Passagiere eingerichtet. Mit diesen vier modernen Schiffen wird die Forenende nun einen 14täglichen Dienst von Kopenhagen nach dem Mittelmeer und der Levante unterhalten.

Kollision. Der Neptun-Dampfer „Mercur" stieß im Nordostsee-Kanal mit einem Motorsegler „Kreuzinger" zusammen. Beide Schiffe erlitten Plattenschäden über Wasser, konnten jedoch ihre Reise fortsetzen.

Seeamt Bremerhaven

Kollision D „Berlin" — Schlepper „Sirius"

Das Seeamt Bremerhaven verhandelte über den Zusammenstoß zwischen dem Lloyddampfer „Berlin" und dem Schlepper „Sirius" der gleichen Reederei und verkündete folgenden Spruch:

Am 12. Juli 1938 gegen 12.30 Uhr fand zwischen dem unter Beratung des Hafenlotsen fahrenden Dampfers „Berlin" und seinem Schlepper „Sirius" beim Einlaufen in den Kaiserhafen ein Zusammenstoß statt, bei dem „Berlin" den „Sirius" gegen das Heck getroffen und ihn gegen den Ponton der Schleuse gedrückt hat. Das Schleusentor ist dabei leicht, das Heck des „Sirius" erheblich beschädigt worden. Es ist keinem der Beteiligten ein Verschulden beizumessen.

Bremer Freihäfen

Bremen-Stadt

Angekommene Seeschiffe am 30. August:

Optima, dtsch., von Rotterdam, Rubien & Stadtlander, Sch. 4, Stückgut. Electra, dtsch., von Gotenburg, D. G. Neptun, Sch. 10, Stückgut. Samland, dtsch., von Gdingen, Heinr. Gerhd. Fisser, Sch. 7, Stückgut. Elisabeth, dtsch., von Königsberg, Gottf. Steinmeyer, Sch. 5, Stückgut. Pallas, dtsch., von Königsberg, D. G. Neptun, Sch. 3, Stückgut. Hafnia, dän., von Flensburg, Carl Scholle, Röchling. Chios, dtsch., von der Levante über Rotterdam, Böning & Co., Getreideentlage, Getreide.

Abgegangene Seeschiffe am 29. August:

Walmer Castle, engl., nach Hamburg, Carl Scholle, Stückgut. Ibis, dtsch., nach Middlesborough, Böning & Co., Stückgut. Yalova, dtsch., nach der Levante, Böning & Co., Stückgut. Herma, dtsch., nach Kolberg, Carl F. Müller, Ostara, dtsch., nach Rotterdam, Rubien & Stadtlander, Stückgut. Petter, norw., nach Key West, D. Oltmann. Yewarch, engl., nach Billingham, Nic. Haye & Co., Kali.

Norddeutscher Lloyd (Schleppschiffahrt)

Bremen-Stadt angekommen am 30. August:

Motorleichter „Tae" (Tjarks), von Hamburg, Sch. 9 a, Stückgut.

Liegeplätze der Seeschiffe

Europahafen: Straul 4 (8 16 49), Levensau 6, Electra 10, Themis 5, Pallas 5, Theseus 10, Dock).

Ueberseehafen: Olbers 11 (8 00 26), Triton 11 (8 02 65), Phrygia 13 (8 00 33), Oder 15 (8 00 28), Carl Vinnen 35 (8 01 64), Hestia 18 (8 54 90), Zerstörer Diether v. Roeder 17 (8 17 35), Tannenfels 12 (8 55 43), Kong Bjoern 14.

Holzhafen: Rehe (Hochseefisch), Drossel (Becker & Otten).

Hohentorshafen: Lightfoot (Gaswerk).

Industriehafen: Pampano, Perugia, Hafnia (Röchling), Mano (Kiembit), Hoang (Kohlenhandel).

Getreidehafen: Helene, Chios.

A-G Weser: Marburg, Neubau (Ubootshafen).

Im Hafen liegende Schiffe des Norddeutschen Lloyd Bremerhaven: Berlin, Bremen, Lippe, S. Cordoba, Stuttgart.

Hamburg: Attika, Balla, Eisenach, Lahn, Nienburg, Nürnberg, Potsdam.

Schiffsbewegungen

Norddeutscher Lloyd, Bremen. Aller 29. ab Port Said nach Marseille. Aister 29. an Rotterdam. Anatolia 29. ab Rio de Janeiro nach Victoria. Arcadia 29. Finkenfels passs. nach Antwerpen. Balla 29. an Hamburg. Bremen 30. an Bremerhaven. Coburg 30. ab Antwerpen nach Rotterdam. Columbus 29. ab Cobh. Der Deutsche 29. ab Bremerhaven. Ems 29. Ouessant passs. nach Hamburg. Erlangen 30. ab Pt. Kembla nach Melbourne. Este 28. an Los Angeles. Europa 29. an Newyork. Gen. v. Steuben 29. ab Catania. n. Corfu. Main 25. ab Melbourne nach Fremantle. München 28. ab Balboa nach Callao. Orpheus 29. ab Antwerpen nach Madeira. Regensburg 28. ab Schanghai nach Kobe. S. Cordoba 30. an Bremerhaven.

Deutsche Dampfschifffahrts-Gesellschaft „Hansa", Bremen. Drachenfels 29. n. Bahrein. Kandelfels 28. von Suez. Bahnreck 29. von Porto. Lichtenfels 29. von Antwerpen. Ockenfels 29. von Djedda. Rheinfels 29. von Colombo. Roiandseck 28. in Emden. Stolzenfels 29. von Antwerpen. Wachtfels 26. von Madeira. Werdenfels 29. in Port Said. Wolfsburg 29. von Kalkutta nach Antwerpen.

Dampfschifffahrts-Gesellschaft „Neptun", Bremen. Ajax 28. in Cadiz. Andromeda 29. von Köln nach Porz. Astarte 30. von Bremen nach Amsterdam. Delta 30. von Bremen nach Antwerpen. Diana in Bergen. Euler 29. von Oporto nach Lissabon. Fortuna 30. von Bremen nach Kopenhagen. Hercules 29. von Pasajes nach San Juan de Nieva. Hero 30. von Wismar nach Rotterdam. Kepler 28. in Bilbao. Neptun 30. von Rotterdam nach Düsseldorf. Nereus 29. Hollenau pass. nach dem Rhein. H. A. Nolte 30. Hollenau pass. nach Bremen. Orest 30. von Leer nach Emden. Pallas 30. in Bremen. Phaedra 29. von Rotterdam nach Köln. Pollux 30. in Rotterdam. Vulcan 30. von Rotterdam nach Köln.

Argo Reederei Richard Adler & Co. Bremen. Albatroß 30. von Leith nach Rotterdam. Condor 30. Tallinn nach Stolpmünde. Amisia 30. von Frazerburgh nach Stettin. Antares 27. von Brake nach Malta. Arcturus 28. von Mersin nach Izmir. Elster 30. von London nach Hamburg. Greif 30. in Hamburg. Lumme 30. in Wiborg. Oliva 30. von Kopenhagen nach Gdingen. Ostara 30. von Bremen nach Rotterdam. Specht 30. in Boston. Sperber 30. in Rotterdam. Taube 29. von Boston nach Middlesborough. Zander 29. in Stettin.

Deutsche Levante-Linie GmbH. (Atlas Levante-Linie A-G, Bremen, Deutsche Levante-Linie, Hamburg-Amerika-Linie A-G, Hamburg): Akka 29. Ouessant pass. Arkadia 29. in Cavalla. Charalla 29. in Pachiamno. Chios 29. von Rotterdam nach Bremen. Heraklea 28. von Mersin nach Dortyol. Konya 29. von Alexandrien nach Piraeus. Kythera 29. von Piraeus nach Rotterdam. Ilse L. M. Russ 29. Gibraltar pass. Sparta 28. in Rotterdam. Tinos 29. in Samsun.

Union Handels- und Schiffahrtsgesellschaft mbH., Bremen. Brake 29. in Bremerhaven.

Unterweser Reederei A-G, Bremen. Ginnheim 29. ab Villa Constitucion. Heddernheim 29. ab Rotterdam. Eschersheim 29. ab Rotterdam.

Hamburg-Amerika Linie. Nordamerika-Ostküste und Golfhäfen. Kiel 27. ab Pensacola nach Bremen. — Mittelamerika, Westindien: Cordillera 29. an Antwerpen. Iberia 29. an Antwerpen. Phoenicia 29. an Curacao. — Südamerika-Westkuste: Saarland 29. ab Salinas nach Cristobal. Rhakotis 29. an Callao. — Südafrika, Australien, Niederländisch-Indien: Wuppertal 29. ab Brisbane. Rendsburg 28. an Durban. Hamm 29. ab Oran nach Holland, Bitterfeld 29. ab Triest nach Holland. Freiburg 29. Perim pass. nach Saigang. Altona 28. ab Soerabaya. Essen 28. ab Batavia nach Padang. — Ostasien: Mecklenburg 29. Ouessant pass. nach Emden. Oliva 29. Dunnet Head pass. nach Kanada. Nordmark 29. ab Marseille nach Antwerpen. Preußen 28. ab Emden nach Buenos Aires. Duisburg 28. Aden pass. nach Port Said. Ramses 29. an Antwerpen. Burgenland 28. ab Mizi nach Manila. Sauerland 28. ab Manila nach Cebu. Rheinland 29. an Chefoo. Ermland 29. ab Kobe. Friesland 28. ab Yokohama nach New Orleans. Kulmerland 31. in Antwerpen. — Vergnügungsreisen: Oceana 30. an Hamburg. Milwaukee 29. ab Hamburg nach Boulogne. — Trampfahrt: Hattenstein 28. an Rotterdam.

Hamburg-Südamerikanische Dampfschifffahrts-Gesellschaft. Antonio Delfino 29. von Rio Grande nach Montevideo. General Artigas 30. in Santos. General Osorio 30. Cap Finisterre pass. Bahia 29. in Antwerpen. Buenos Aires 30. St. Vincent pass. Bahia Laura 28. Ouessant pass. Cordoba 30. St. Vincent pass. Curityba 29. in Antwerpen. Santa Cruz 29. in Montevideo. Espana 28. in Buenos Aires. Olinda 29. St. Vincent pass. Santos 30. in Rotterdam. Tenerife 29. in Antwerpen.

H. C. Horn, Hamburg. Frida Horn 28. von Antwerpen nach Ciudad Trujillo.

Deutsche Afrika-Linien. Westafrika: Wahehe 26. ab Freetown. Wadai 24. ab Southampton. Wigbert 28. ab Lome. Wameru 27. ab Monrovia. Urundi 27. ab Benito. Kamerun 29. an Hamburg. Mwanza 28. ab Duala. Windhuk 28. ab Boma. — Süd- und Ostafrika: Wangoni 29. ab Beira. Ussukuma 29. ab Walfischbai. Tanganjika 28. ab Genua. Watussi 29. ab Suez. Windhuk 22. ab Las Palmas. Pretoria 25. ab Walfischbai.

Oldenburg-Portugiesische Dampfschiffs-Rhederei, Hamburg. Porto 28. in Sevilla. Sebu 28. in Sevilla. Casablanca 29. in Agadir. Porto 29. in Stettin. Ceuta 29. Ouessant pass. Tenerife 29. Ouessant pass. Bahai 29. Ouessant pass. Tangier 29. von Rotterdam nach Vigo. Palos 30. von Rotterdam nach Santander.

Wariel Tankschiff Rhederei GmbH., Hamburg. Niobe 29. in Hamburg. Clio 28. in Pernambuco. Victor Ross 29. von Philadelphia nach Cartagena. Leda 29. von Guiria nach Aruba. Heinr. v. Riedemann 29. von Las Piedras nach Fawley, Elbe 29. in Hamburg.

Hendrik Fisser A-G, Emden. Konsul Carl Fisser 28. von Emden nach Narvik. Martha Hendrik Fisser 29. in Emden. Elisabeth Hendrik Fisser 28. von Rotterdam nach Botwood.

Fisser & v. Doornum, Emden. Elisabeth Hendrik Fisser 28. von Rotterdam nach Botwood.

Fischdampferbewegungen

Wesermünde/Bremerhaven

Angekündigte Dampfer: Berlin, Kurland, Bussard (Nordsee), Eisenach.

Am Markt gewesene Dampfer: Bonn, Borkumriff (Island), Oskar Neynaber, Saarland, Fritz Homann, Doggerbank, Eisenach, Weser, Würzburg, Eifel (Nordsee, Heringe, Fladengrund und Gat).

In See gegangene Dampfer: Seydlitz, Hamburg (Bäreninsel, Irische Wards, Sophie Rickmers, Franz Elbe, Weserstein, Baden, Bredeheck, Vegesack, Heinr. Lehnert, Wilhelm Loh, (Nordsee, Heringe), Fritz Hincke (Bäreninsel), Dresden, Westermünde, Innsbruck (Island), Salzburg, Mosel (Nordsee, Heringe).

Hochwasserzeiten

Unterschiede gegen Bremerhaven Rotersand 1 Std. 25 Min., Nordenham 25 Min., Brake 1 Std., Farge 1 Std. 40 Min.

Datum	Bremen-Stadt	Vegesack	Bremerhav.
31. August	7.19 19.36	6.59 19.16	4.59 17.16
1. September	7.52 20.19	7.32 19.52	5.32 17.52
2. September	8.30 20.54	8.10 20.34	6.10 18.34

Binnenschiffahrt

Wasserstand der Weser gegen 7 Uhr

Datum	Hann.-Münden	Carlshafen	Hameln	Minden
28. August	1.18	1.98	1.18	1.66
29. August	1.20	1.99	1.19	1.66
30. August	1.21	2.04	1.17	1.66

Häuser und Grundstücke

Kleines Hotel und **mehrere Wirtschaften** zu verkaufen oder zu verpachten.

Angeb. nur mit Angabe der Sicherheit. unter T 1144

Zu vermieten

Schwachhausen

Schwachhauser Ring

Wohnung, 3 Zimmer, Küche, Bad und Fremdenzimmer, Zentralheizung, Balkon und Garten, per 1. November zu vermieten.

Angebote unter P 1115.

Innere Stadt	Walle
Möbliert. Zimmer Steffensweg 147	
Möbl. sep. Zimm. (Straßg., fl. Wsf.)	Osten
Langewieren 6, I. Möbl. Zim., 4 M. Humboldtstr. 139	

Stellengesuche

Männlich

Junge, Mann, geernter Bäcker, f. Beschäftigung für vormittags.

Angeb. u. B 1140

Junger Mann, 32 J., verh., sucht **Nebenbeschäftig.** gleich welcher Art. Zeit von 5 bis 9 Uhr v. ab 19 Uhr. Angeb. u. S 1143

Stellenangebote

Männlich

Suche **Auto-Elektriker Auto-Schlosser Elektro-Masch.-Bauer** die Lust haben, sich auf unserem Spezialgebiet weiter auszubilden

Franz Seelig

Osterfeuerzeinweg 57 A

Führmann und Gehilfahrer Adolf Dreyer, Kartoffelgroßhandel, Gr. Johannisstraße 94

Junger zuverläss. **Bote** (Radf.) 17—19 Uhr auch Sonnabends. Oberlte. A. d. Kuhlen 23

Weiblich

Gesucht für Kolonialwarengeschäft, Nähe Delmenhorst, junge, gelernte **Verkäuferin** (evtl. Verkäufer). Gefl. Angeb. unter B 51 630. *

Zwei tüchtige **Verkäuferinnen** per sof. od. später. **Teegebäck-Spezialgeschäft Hagfeld,** Huttfilterstraße 28.

Morgenhilfe sofort od. später. Vorzust. 8—16 U. **Erlenstr. 121 part.**

Mädchen auf ganz oder ¾ Tag. Roßstraße 15

Hausgehilfin, ½ od. ¾ Tag, 3-15. 9. oder 1. 10. Wahrerstr. 160 H

Junges Mädchen o. Frau für ½ Tag. Lüneburgstr. 37 II

Werde Mitglied der NS.-Volkswohlfahrt

Kaffeegroßrösterei sucht für das Kaffeeverlesen sowie Arbeiten im Versand

weibliche Kräfte über 25 Jahre

Schriftliche Bewerbungen mit Angabe der bisherigen Tätigkeit unter U 1145 erbeten.

Für sofort, spätestens zum 1. Oktober ds. Js., mehrere

Stenotypistinnen

nach Oldenburg gesucht. Bewerberinnen, die Jugendreigkeit zur Verfügung sei oder einer ihrer Gliederungen aufzuweisen haben, werden bevorzugt. Ausführliche Angebote mit Lichtbild und Gehaltsansprüchen unter W 51 640.

Sofort oder später **jüngere Verkäuferin,** Branchekenntnisse nicht unbed. erforderlich, evtl. auch Schaufenstern für Fleischerei; sowie ein sauberes **Hausmädchen.** Schurig, Nähe dem Steintor 61. Ruf 4 14 74.

Verkauf

Deutsche Wohnkultur! Auch unsere neuzusammengestellten **Aussteuern** in den Preislagen von RM 1000.— bis RM 8000.— werden Forderungen moderner Wohnkultur gerecht. Sie wählen nach ihrem Geschmack und kaufen sehr preiswert

MÖBEL-THATE Langenstr. 137/38

Musik

Kuckuckswalz, Hohner II Blaup. in 10 Raten Ziehh.-Roth.-Akk. Alt-Radio-Ank. Fa. Fangm. Magnusstr.

Möbel

Kein Laden Gerichtl. Schlafzim. 275, 320, Schlafzimmer eich. Schlafzimmer 350, 400, Spezialbetten 165, 300, 275, Kücheneinrichten 75, 90, 125. **Spannaus Tischl.,** St. Magnusstr. 68 (Gegenüber Kindl). Hilfe!

Zugreifen! Neuz. **Schlafzimmer** m. groß Stür. Schrank, Frisierkommode mit Steilig. Spiegel, alles komplt. **285.—** Sehen Sie sich unbedingt bis jetzt preiswerte Zimmer an.

Möbel FOHT Ostertorstr. 26 Ehestandsdarl. Zahlungsart.

Fahrzeuge

Ballonräder 37.50 **Halbb.-Räd.** 34.50 gebr. Räd., Teile, **Schwinnecke,** Hohe, Ostertorstr. 35/36

Halbb.-Räd. 34.50 **Chrom. Boll.** 46.50 **Schröder** Jovenstr. 23

7m-Rajüts-Motorboot, Autoverdeck, fast neu, m. sämtl. Zubeh. Gerauschloser Motor. Tel. 8 31 40

Allgemeines

Forschungsmikroskop, 3 Okul., 3 Objekt., 3fach Vergr. ca. 1400fache Vergrößerung, billig. Angebote unter Z3 1147 oder Telephon 4 16 49.

Genußmittel



Feinster Jütländer **Angelschellfisch** Feinste kleine und große **Steinbutte** und andere Seefische Feinste große **Matjesheringe** auch geräuchert Speckaale, Fettbücklinge, täglich frisch aus eigener Räucherei **Klevenhusen** Börsenpassage Ruf 2 80 41/42

ff. Schollen... 38 ₰ ff. Rotzungen 45 ₰ fr. Knurrhahn, fr. Schellfisch, fr. Steinbutt; grüne Heringe **Rupprecht** Häfen 104 Ruf: 26130

Oefen und Herde

Walchkoff, Herd- u. Ofenfabr. Laufelser, Grünenstr. 50

Verz. Kupfer-Waschkessel, elektr., Gas- und kombin. Herde. Spezial-Angebot **Sofien-Weinrich,** Karlstraße 8

Maschinen



Mignon-Schreibmaschine, Grundstraße 42

Die berühmte **Frika** Anzahlung RM 20 z. 24 Raten je RM 8.85 **Daniel Schad** BREMEN Langenstr. 30

Gute Kunststopfkurse **Lehre Garantie** Sonntags Anfängerkursus beginnen bei gleicher Gebühr **SIGURD** Faulenstr. 47

Adler bei **Scharenhorst Nachf.** Brautstr. 21

Sämtliche Drucksachen Bremer Zeitung

Kaufgesuche

Möbel

2 egale Bettstellen mit Drahtrahmen und Auflagen. Angeb. u. B 1129

Regale gesucht ca. 4 Meter hoch, 50—60 Zentim. tief **W. Tiemann & Co.** Neuenlander Straße 41/43 Ruf 5 11 56

Kleidung

— Hohe Preise — getragene Schuhe, **H. Kemble,** Schuhmacherm., Töpferstr. 13 ab Faulenstr.

Fahrzeuge

Damen-Fahrrad zu kaufen gesucht. Angeb. u. G 1082

Für Kleinanzeigen bis 30 mm Höhe gewähren wir einen ermäßigten Grundpreis von **8 Pfennig je mm**

Sonstiges

Altpapier Akten, Zementtüten sowie jedes Altmaterial leiten wir an den richtigen Platz **Prieß & Wessel Nachf.** Seewenjestraße 77 Telefon 8 12 91

Schrott Altpapier Metalle **Wrissenberg** Hohetorstr. 30/38 Telefon 5 42 71

Eins fehlt noch im Werbeplan: Die Zeitungsanzeige. Ohne die geht's aber nicht. Sie ist billig und erfolgreich zugleich!

Diese Seite gehört zum „Nachschlagebuch der Hausfrau" BWA

Zur Beachtung! Auf der Karte Linie ausschneiden!

Eine Gewähr für die Richtigkeit der Rechtsauskünfte kann nicht übernommen werden.

BWA-Ordner werden neuen Beziehern auf Wunsch jederzeit nachgeliefert, desgleichen alle bisher erschienenen Seiten

Mit einem Lachen anfangen, oder mit einem Weinen — Bleibt durchfroren und in den Ordner einlegen!

Immer der gleiche Jammer!

Zuerst versucht man alles mögliche, um einige Groschen zu sparen und dann rechnet man aus, was man durch den Mißerfolg verloren hat. Gibt man nämlich gleich eine Kleinanzeige auf, dann braucht man sich keine Vorwürfe zu machen. Kleinanzeigen in der „Bremer Zeitung" sind gut und billig!

Antrag 23 **Anzug**

„Der vorne Stehende", weibl. Form Antonia.

Antrag, förmliche Erklärung der Heiratsabsichten, die heute in dieser Form kaum mehr üblich ist.

Antrittsbesuche werden beim Umzug in eine andere Stadt bei allen Familien gemacht, mit denen man verkehren will od. verkehren muß, wie bei Vorgesetzten und Berufskameraden. Besuchszeit ist sonntags zwischen 11 u. 1 Uhr. Zum Besuch trägt der Herr den Cutaway oder den dunklen Straßenanzug, die Dame Straßenkleid und Hut. Während die Dame nicht ablegt, legt der Herr in der Diele den Mantel ab. Ist der zu Besuchende nicht anwesend, so gibt man seine Karten ab. Ein Besuch wird innerhalb von vier Wochen erwidert. Absichtsbesuche macht man bei Freunden und guten Bekannten. Junge Leute machen Besuche, wenn sie dazu aufgefordert werden oder wenn sie eine Einladung in eine Familie erhalten haben.

Auswertsfehler, eine internationale Posteinrichtung, die es ermöglicht, auch dem Empfänger im Ausland die Freigebühr für die gewünschte Antwort beizulegen. Die Scheine, die zum Werte von 55 Pf. erhältlich sind, tauschen in allen Ländern gegen Postwertzeichen für einen einfachen Auslandsbrief eingetauscht werden.

Anwalt, s. Rechtsanwalt.

Anzeige, die öffentliche Bekanntgabe einer Familiennachricht, eines Verkaufsangebots oder eines Kaufgesuchs in der Zeitung. Für Stellengesuche, Verkäufe usw. eignen sich besonders die billigen „Kleinanzeigen".

Anzeige. Der Wirt, dem die Sorge für das Vermögen seiner Kinder zusteht, muß, wenn er eine neue Ehe eingehen will, diese Absicht dem Vormundschaftsgericht anzeigen. Der Gast, dem im Hotel Sachen abhanden gekommen oder beschädigt worden sind, hat dies dem Gastwirt unverzüglich anzuzeigen, sonst verliert er die Ansprüche gegen diesen. S. auch Strafanzeige.

Anziehen, das Anlegen der Kleidungsstücke, soll man Kindern rechtzeitig beibringen, um sie selbständig zu machen. Es ist aber darauf zu achten, daß an Kinderkleidern keine Nadeln auch keine Sicherheitsnadeln verwendet werden.

Anzug, die männliche od. weibliche Bekleidung, die je nach der Tageszeit od. nach der Gelegenheit verschieden gewählt wird. Den dunklen Straßenanzug trägt man heute auch, wenn man Besuche macht, ebenfalls wenn man zum Mittagessen eingeladen ist. Der kleine Abendanzug, schwarzer Satko mit schwarzer od. gestreifter Hose, wird zu kleinen Abendgesellschaften und zum Theaterbesuch angelegt, der Frack nur bei feierlichen Anlässen. Frau und Smoking trägt man nur abends, mit Ausnahme bei Hochzeiten, zu denen man auch den Cutaway anziehen kann. Die Uniform kann immer bei festlichen Veranstaltungen getragen werden. Bei allen Gelegenheiten

SA-Großkonzert

in Verbindung mit der NSG. „Kraft durch Freude"

Sonnabend, den 3. September, in den Centralhallen

Beginn 20 Uhr

Nach d. Konzert **Tanz, Varieté-Einlagen**

Eintrittskarten i. Vorverkauf 60 Pfg.
bei den SA.-Stürmen, sowie KdF.-Vorverkaufsstellen Nordstraße 43 und U. L. Frauenkirchhof 10/11
An der Abendkasse 80 Pfennig

Die glückliche Geburt eines gesunden

Zwillingspärchens

zeigen in dankbarer Freude an

Heinz Bömers u. Frau
Armine, geb. Lahusen

Bremen, den 30. August 1938

Wir haben uns verlobt:

Erika Spannhake
Karl Bukowski

Bremen, den 4. September 1938
Nienburger Straße 5.

Die Aeußerungen, die ich geg. Herrn und Frau Wetterborn, Landshuter Str. 36, gemacht habe, nehme ich mit Bedauern als unwahr zurück.
Frau Kortkamp, Landshuter Straße 34

Gestern abend entschlief sanft nach längerer, schwerer Krankheit mein lieber Mann, unser herzensguter Vater, Schwiegervater, Bruder, Schwager und Onkel,

Kammermusiker

Wilhelm Busch

in seinem 47. Lebensjahre.

In tiefer Trauer:
Else Busch, geb. Schaeffer
Kinder und Angehörige.

Bremen, den 30. August 1938
Brückenstraße 61 II.

Von Beileidsbesuchen bitten wir abzusehen.

Die Aufbahrung erfolgte im Beerdigungs-Institut „Niedersachsen", Gr. Johannisstraße 150; zugedachte Blumenspenden dorthin erbeten.

Die Trauerfeier findet am Freitag, vormittags 11.30 Uhr, im Krematorium statt.

Am 29. August 1938 verstarb unser lieber Berufskamerad, der

Kammermusiker

Wilhelm Busch

Wir werden sein Andenken in Ehren halten.

Reichsbund der deutschen Beamten e. V., Kreis Bremen, Fachschaft 12, Länderbeamte.

Nach einem arbeitsreichen Leben entschlief heute sanft und ruhig mein lieber Mann, unser treusorgender, herzensguter Vater, Großvater, Schwiegervater, Bruder, Schwager und Onkel

Ludwig Hennies

Reichsbahnsekretär i. R.

im Alter von 64 Jahren.

In tiefer Trauer:
Martha Hennies, geb. Deppe
Ernst Hennies
Eduard Hennies und Frau
Erich Hennies und Frau
Friedrich Rehbock und Frau, Anna, geb. Hennies
Enkelkind und Verwandte.

Bremen, den 30. August 1938
Tarmstedter Straße 34.

Die Aufbahrung erfolgte im Beerdigungs-Institut „Nordlicht", H. Schomaker, Utbremer Straße 159, wohin auch freundlichst zugedachte Kranzspenden erbeten werden.

Die Beerdigung findet am Freitag, dem 2. September, um 11.30 Uhr, von der Kapelle des Walter Friedhofes aus statt.



Täglich nach:
Brake-Dedesdorf
Nordenham-Bremerhaven
Abf. Kaiserbrücke
8.00 u. 17.30

Besichtigung d. Lloydschnelldampf. „BREMEN"

Nach Mittelsbüren – Vegesack – Blumenthal – Farge
* 8.00, 9.00, 11.00, 14.00, 15.00, 19.30 Uhr
* Hält nicht in Mittelsb. ● Fährt nur Sonnt. u. Mittw.

Morgen Donnerstag **MUSIKFAHRT** nach den **Badener Bergen**
Abfahrt Kaiserbrücke 13.45 Uhr, Rückkunft 21 Uhr

Gr. Hafenrundfahrt tägl. ab Kaiserbrücke 10, 12, 15 und 17 Uhr

Für Betriebs- und Sonderfahrten empfehlen wir unsere großen Fahrgastschiffe

Sonntag Große Seefahrt
● Rund um **„Roter Sand"** ●
mit dem größten und neuesten **Oceana**
Weser-Fahrgastschiff.
Abfahrt Kaiserbrücke 8.00, Rückkehr ca. 21.30 Uhr
Fahrpreis ab Bremen 5.- RM, ab Bremerhaven 1.20 RM
Fahrkarten im Vorverkauf

O. W. A. Schreiber Reederei, Kaiserbrücke, R.: 5 19 62

Nach 37jähriger Tätigkeit im Dienste unserer Firma starb am 28. August unser Mitarbeiter

Theodor Fuge

Wir werden sein Andenken in Ehren halten.

Betriebsführer und Gefolgschaft der Deutschen Schiff- u. Maschinenbau Aktiengesellschaft

---

Der Tod nahm mir meinen lieben, herzensguten Mann, unsern guten Vater, Schwiegervater und Großvater, unseren Schwiegersohn, Schwager und Onkel, den

Lehrer i. R.

Johann Weier

Er entschlief nach einem Herzschlage im 69. Lebensjahre.

In tiefer Trauer:
Martha Weier, geb. Block
Karl Weier und Frau
Günther Weier.

Bremen, den 29. August 1938.

Von Beileidsbesuchen bitten wir abzusehen.

Die Trauerfeier findet am Donnerstag, vormittags 11.30 Uhr, im Krematorium statt.

Heute nahm uns der Tod nach kurzer, schwerer Krankheit meine liebe Schwester, unsere gute Tante

Amalie Theobald

Dies zeigen tiefbetrübt an:
Frau Elisabeth Lohrengel, geb. Theobald
und Neffen und Nichten.

Bremen, den 29. August 1938
Emmastraße 244
Hamburg, Brooklyn.

Die Aufbahrung erfolgte in der Beerdigungsanstalt „Heimkehr", Beyer-Busch, Albrechtstraße 8. Etwaige Kranzspenden dorthin erbeten.

Die Trauerfeier findet am Donnerstag, 11.30 Uhr, in der Kapelle des Riensberger Friedhofes statt.

ÄRZTE-TAFEL

Verreist:

Dr. med. Kippenberg
Frauenarzt
Bis 20. September

Dr. med. et Dr. med. dent.
Otto Fricke
Facharzt für Zahn-, Mund- und Kieferkrankheiten

Von der Reise zurück:

Dr. med. Börger
Kinderarzt
Schleifmühle 33

Dr. med. Kübler
Sonnenstraße 3a
Ab 1. September

Dr. med. A. Lehmann
Schwachhaus. Heerstr. 9

Dr. med. Thyssen
Lützowerstraße 74
Ab 1. September.

Familienanzeigen „Bremer Zeitung"



Besucht **HAGENBECKS TIERPARK** HAMBURG/STELLINGEN
Jetzt viele neue Freianlagen!
MONTS-DONNERSTS. ERW.-RM KINDER 50PFG.
FREITS-SONNTS. u. FEIERTS. ERW. 50PFG. KINDER 25PFG.

Wiener Messe

11.-17. Sept. 1938

Technische Messe bis 18. September

Bedeutende Fahrpreisermäßigungen

Nach kurzer, schwerer Krankheit entschlief unser treuer langjähriger Betriebsblockobmann

Theodor Fuge

Er war uns ein treuer Mitstreiter. Wir werden ihm ein ehrendes Andenken bewahren.

Die Amtswalter der A.-G. „Weser"

Für die uns beim Hinscheiden unseres lieben Entschlafenen in so reichem Maße erwiesene Teilnahme und Kranzspenden sagen wir hierdurch allen unseren herzlichsten Dank.

Frau Johanne Schäfer Wwe. und Kinder.

Bäcker-Innung Bremen

Am 29. August 1938 starb unser verehrter Geschäftsführer, Herr

Wilhelm Harenborg

Der Entschlafene war uns ein treuer, ehrlicher Angestellter und ein zuverlässiger Berater, Mitarbeiter u. Arbeitskamerad.

Sein Andenken werden wir in Ehren halten.

Der Vorstand.

Die Beerdigung findet am Donnerstag um 14.15 Uhr von der Kapelle des Lesumer Friedhofes aus statt.

Um zahlreiches Erscheinen wird gebeten.

Familien-Ereignisse durch die Bremer Zeitung bekanntgeben

Am 27. August entschlief nach schwerem Leiden

Studienrat

Dr. Karl Zöckler

Unerwartet früh ist er von uns geschieden. Unsere Schule wird ihm ein freundliches Andenken bewahren.

Lehrer und Schüler der Oberschule für Jungen in der Altstadt

Statt Karten

Für die vielen wohltuenden Beweise inniger Teilnahme an dem Heimgange unseres lieben Entschlafenen sprechen wir unseren herzlichen Dank aus.

Im Namen aller Angehörigen:
Frau Mathilde Gercken und Kinder.

Bremen, im August 1938.

Habe mich in Bremen als

Hebamme

niedergelassen

Frau Anni Valdix
Hoptenstraße 2 - Ruf 8 52 04

Amtliche Bekanntmachungen

Unter den Viehbeständen von

1. Alfred Seelamp, Radlinghauser Landstraße 20,
2. Johann Meyer, Achterdiek 29,
3. Wilhelm Barre, Strom 9,
4. Hermann Schnackenberg, Strom 29,
5. Georg Winkler, Lesumbrock 19,
6. Hinrich Seelamp, Seehausen, Landstraße 108,
7. Friedrich Dierks, Kirchhuchting, Stuhrer Landstraße 4,

ist die Maul- und Klauenseuche ausgebrochen. Gesperrt: Zu 1. die verseuchte Weide und angrenzende Weiden; zu 2. bis 5. die Gehöfte, verseuchten Weiden und angrenzende Weiden; zu 7. das Gehöft.

30. 8. 1938. **Der Polizeipräsident.**

Der Zuschlag, der nach § 5 A. Abs. 2 des Bremischen Schätzungsamtsgesetzes vom 24. Mai 1938 (Ges.-Bl. Seite 92) für die Berechnung des Versicherungswertes (Zeitwerts) von Gebäuden zu den nach Vorkriegspreisen aufgestellten amtlichen Schätzungswerten hinzuzurechnen ist, beträgt nach dem Stande vom Juli 1938 (Monatsdurchschnitt) = 35,8 vom Hundert.

Bremen, den 29. Aug. 1938.

Der Senator für die Finanzen.
Müller.

STAATSTHEATER

Heute, 20 Uhr, Anderung. 23 U. **Donnerstag,** 20 Uhr

Frau Luna

Sonnabend, 20 Uhr, Sonnabend Gr. A

In spanisch-böliger Neugestaltung und mit neuen Kräften

Don Giovanni

Oper v. W. A. Mozart

Unsere Plastmieter werden gebeten, ihre Anrechte in der Zeit von 9—13 Uhr und 16—19 Uhr abzuholen.

SCHAUSPIELHAUS

Heute, **Mittwoch,** 8, Ende 10.45

2. Ka.-Mi.

Donnerstag: 2. So.-Do.

Freitag: Serie G/2

Sonnabend: Sonntag:
Ein ganz großer Abend

Die Kameliendame

Die Presse über die Bremer Aufführung:

„Nach minutenlanger Stille ein Beifall, der keine Grenzen mehr kannte!"

Sonntag, nachm. 4 Uhr

Duschenka

Thalia-Theater

Der große Lacherfolg

De Voß in'e Fall

Anf. 8 Uhr, Kassenöf. 12-1 u. 6½ Uhr ab

Café Siel Sonnt. u. Mittw. 4 Uhr **Kaffeekonzert - Tanz**
nahe Huckelriede

Meierei-Terrassen BÜRGERPARK

Täglich frische **Mittag- und Abendessen Reichhaltige Speisekarte**

Säle für kl. Betriebsfeste
Motorbootfahrt, 59 Ruderboote
Prachtvolle Gartenanlagen
Auf der Spielwiese kleiner Zoo. R.: 4 58 67

Pelz-Mäntel, Jacken nach Maß, Umarbeitungen **Hugo Kampe** St. Magnusst. 64 Fernruf 84637

Besteck-Einbau billigst **Hafeken** Bischofsnadel 3

Wer hat **Möbel-transport** nach Ostpreußen und nimmt von dort einige Möbel mit nach hier? Ang. u. 11 51 638

Verloren

Andenken! Manschettenknopf, Bremer Wappen. Gegen Belohn. Buntentorsteinw. 513 pt.

Kleinanzeigen Bremer Zeitung

Ihr altes Sofa in neuer Form! kennen Sie nicht wieder **Polstere i-Fachbetrieb I. A. Fricke** Langemarckstraße 152 / Ruf 52581



Gewinnauszug
5. Klasse 51. Preußisch-Süddeutsche (277. Preuß.) Klassen-Lotterie
Ohne Gewähr — Nachdruck verboten

Auf jede gezogene Nummer sind zwei gleich hohe Gewinne gefallen, und zwar je einer auf die Lose gleicher Nummer in den beiden Abteilungen I und II

18. Ziehungstag — 29. August 1938

In der heutigen Vormittagsziehung wurden gezogen

2 Gewinne zu 500000 RM. 196131 316131
4 Gewinne zu 10000 RM. 159492 244062
6 Gewinne zu 5000 RM. 140271 171793 216650
22 Gewinne zu 2000 RM. 34164 55899 93578
145991 236993 245209 245507 250231 315382
319599 384870

56 Gewinne zu 1000 RM. 16139 23785 44775
48707 75820 83666 90186 94209 124096 134690
141900 151072 158993 168917 210926 211087
217281 223581 270860 271091 279858 279844
297477 328392 348563 369724 368232 373361
384735

84 Gewinne zu 500 RM. 51912 58031 75103
80694 97407 97715 111532 129217 129716 130933
140493 142644 145204 145276 154969 157378
159738 160317 178646 193563 200399 207859
208090 214187 214341 221503 231327 232035
233429 263585 292372 292849 293279 293818
324370 327765 337083 341280 343909 346296
367833 399941

206 Gewinne zu 300 RM. 34115 5056 7818 10315
20006 27400 28633 30076 37968 38072 40698
48684 52057 55701 57398 63717 65785 70139
75698 76183 76392 80597 87485 92518 97173
100302 102990 105067 107492 109426 117602
118046 120816 121075 123058 127898 131164
133023 147814 151960 152256 161851 162370
179734 180001 182483 184919 190298 198595
204097 205156 205201 206947 206812 206885
214983 215002 216670 223831 224648 230086
236591 239601 240632 246855 246940 254741
255945 262673 266717 270121 276711 279066
282377 285505 285909 288092 289006 290573
296553 298247 299911 301018 310020 323075
326325 327083 327565 330674 341323 343044
344701 345249 349587 350902 352279 372163
378139 378185 379253 386049 386364 396543

Aufgerufen wurden 4618 Gewinne zu 150 RM. gezogen.

In der heutigen Nachmittagsziehung wurden gezogen

2 Gewinne zu 10000 RM. 318379
2 Gewinne zu 3000 RM. 272315
12 Gewinne zu 2000 RM. 40798 86707 110737
145863 149177 229194

50 Gewinne zu 1000 RM. 26495 33225 84285
103867 106653 118300 121706 123627 130020
139575 144661 165351 213692 216987 223217
238264 253187 264215 281719 305555 320171
324515 334684 365070 373524

74 Gewinne zu 500 RM. 43024 106356 163985
164865 174641 176826 177743 184848 185035
186437 204748 216055 226039 228467 235058
247533 252928 261537 269018 269282 284496
297553 312877 319103 339376 343709 349631
359707 376398 379838 381576 381709 388915
391494 391691 397974 398396

154 Gewinne zu 300 RM. 6371 12839 13062 13172
13361 14024 15893 20243 30303 32940 37351
46745 52779 61856 69657 73277 91351 102540
119953 124227 125107 132962 136033 145124
161217 167930 170532 173360 173457 174491
174640 179031 180190 181827 181870 182434
184903 186879 187550 194222 203091 212550
218018 220244 221594 222501 237251 237867
242153 242207 246377 247179 247816 252845
256977 263996 264656 275474 278930 293515
305217 305552 330191 331381 333730 343026
343678 344666 344948 353620 360420 360514
367382 376126 377283 379665 395700

Außerdem wurden 4206 Gewinne zu 150 RM. gezogen.

Im Gewinnrade verblieben: 2 Gewinne zu je 1000000, 6 zu je 30000, 12 zu je 20000, 38 zu je 10000, 64 zu je 5000, 146 zu je 3000, 328 zu je 2000, 1142 zu je 1000, 1738 zu je 500, 3406 zu je 300, 78618 zu je 150 RM.

Pelze Neuanfert. Umarbeit. **R. Kliebsch** Kürschnermeister **Nordstr. 276** Haltst. Elisabethstr.

Lederjacken färbt auf neu und repau. Maisto **Söhnlein** Fesenfeld 89, R 43083

Barre, die rl. Wäscherei, der Sie Vertrauen schenken können. **Sophienstraße 3** Ruf 4 22 21

Preisskat

Heute 20¼ Uhr: **Gr. Geldpreisskat.** Müller, Vegesackerstr. 45/45

Heute großes **Ballonwettblasen** Anfang 20 Uhr

Reichsadler bleibt Reichsadler

Autoruf Roland-Selbstfahrt. Hafenkamp 67 gepflegte Wagen Ruf: 8 35 02

Unterricht



Stenographie Maschinenschreiben u. Buchführung in **Wernickes** Priv.-Handelsschule Berufsfachschule Ansgaritkirchhof 8



Pelznäherei verlegt vom Dobben nach **Häfen 7-8** Aenne Landwehr-Schulze

---

Bosch DIENST **in Bremen** Franz **Seelig** Osterfeuerbeinweg 57a

---

Automarkt

Verkauf

Mercedesbach Mit Rohrrahmen u. DKW.-Motor Doppelte Schwingachse 200 ccm u. 300 ccm **Preis ab 1290.—** Generalvertretung **Burdgaard & Sohn**

Ein neues Haushalts-Rezept: Man nehme ein Blatt Papier, einen gut gespitzten Bleistift u. schreibe darauf das, was man eines Kleinanzeige ebenanzuvertrauen hat, ganz gleich, worum es sich handelt, löst wenn man einen Partner für ein dauerndes Glück sucht. Die Kleinanzeige in der „Bremer Zeitung" läßt so schnell niemand im Stich und dabei ist sie noch so billig.

Diese Seite gehört zum „Nachschlagebuch der Hausfrau" JWA

Aorta — 24 — **Aprikose**

bei denen der Herr den kleinen Abendanzug oder den Smoking anzieht, wählt die Dame das kleine Abendkleid, wenn der Herr im Frack geht, das große Gesellschaftskleid.

Aorta, die Hauptschlagader des Körpers, sie entspringt aus der ersten Herzkammer und zieht bogenförmig nach hinten und dann abwärts.

Apfel, bedeutendste deutsche Obstart, wird als Hochstamm u. Formbaum gezogen. Wir kennen Sommer-, Herbst- und Winteräpfel. Wichtig ist die Zeit des richtigen Erntens, vor allem der Winteräpfel, da diese eingekellert werden. Ae. sind für groß u. klein gesund (Knochenaufbau, Sehrintätigkeit), sollen möglichst roh oder gerieben gegessen werden. Bei Musbereitung Früchte mit der Schale kochen, s. Marmelade, Gelee. Apfelkrankheiten: Blutlaus (s. d.), Apfelwickler (s. Obstmade), Apfelblütenstecher (s. Blütenstecher).

Apfelkraut, ein aus dem Rheinland stammender Brotaufstrich aus eingedicktem Saft ungeschälter Aepfel.

Apfelsine (Orange), ausländische Frucht, die bei uns in der obärmeren Zeit (Spätwinter) viel genossen wird. Ausgepreßter Saft beliebte Säuglingskost, sehr vitaminreich. Von gereinigten Früchten können die dünn geschälten Schalen getrocknet oder in Zucker gelegt, später als Gewürz für Kuchen, Süßspeisen gebraucht werden.

Apfelsinenschalen geben ein gutes Gewürz für Kuchen, Süßspeisen ab, wenn man sie auf Stückzucker abreibt u. den durchgezogenen Zucker abschabt.

Apfelwein, gegorener Apfelsaft, dessen Selbstherstellung sich kaum lohnt, da Apfelwein schon billig im Handel zu haben ist.

Aphthen, kleine, graugelbe, oberflächliche Geschwüre der Mundschleimhaut, bes. bei Kindern. Spülen und Gurgeln mit Kamillentee oder Wasserstoffsuperoxyd, bei Kindern Mund auswischen mit Borazglyzerin. Arzt fragen!

Appetitlosigkeit hat verschiedene Ursachen, meist eine Erkrankung der Magenschleimhaut, „Magenverstimmung" wird behoben durch kurzes Fasten. Bei langdauernder A. den Arzt fragen, weil dann Symptom einer ernsten Erkrankung.

Appretur, Herrichtung von Stoffen, um ihnen ein besseres Aussehen zu verleihen. Sie sind dann entweder schwerer, glänzender, steifer oder geschmeidiger, als sie sich beim Tragen od. nach dem ersten Waschen erweisen. In den meisten Fällen löst sich die Appretur beim Reinen des Stoffes ab. Beim Stoffkauf ist stets die Appretur nachzuprüfen.

Aprikose, edles Steinobst, gedeiht nur in wärmeren Gegenden; als Hochstamm u. als Spalierbaum an Häuserwänden angebaut. An warmen Februartagen Spalierbäume durch Vorstellen von Brettern gegen zu frühen Austrieb schützen, da kalte Nächte schädigend wirken. Frucht sehr aroma-

---

Zur Beachtung! Auf der starken Linie ausschneiden!

JWA-Ordner werden neuen Beziehern auf Wunsch jederzeit nachgeliefert, desgleichen alle bisher erschienenen Seiten

Eine Gewähr für die Richtigkeit der Rechts-Auskünfte kann nicht übernommen werden.

TEPPICH-Johnssen Osterstr. 34 / R. 51615 — **Tapeten** stets preiswert