Staats- und
Universitätsbibliothek
Bremen

Staats- und Universitätsbibliothek Bremen

Digitale Sammlungen

06.11.1938 (Nr. 306)

Visual Library

Erscheint 1mal wöchentlich
Monatsbezug RM 2.30 einschl. Zustellgebühr; Postbezugspreis monatl. 2.30 RM (einschl. 44,24 Rpf Postzeitungsgebühr) zuzügl. 42 Rpf Bestellgeld. Bezugspreis ist im voraus zahlbar. Postscheck: Hamburg 17272. Eine Behinderung der Lieferung rechtfertigt keinen Anspruch auf Rückzahlung des Bezugspreises.
Verlag: NS.-Gauverlag Weser-Ems GmbH., Bremen. Sperren 6-8 Fernspr.: 5 41 21. Nachtr. u. Sonntg. 5 11 15. Sprechz.: Verlag: werktl. 12—13 Uhr; Schriftleitung Dienstag und Freitag 12½—13¾ Uhr.

Bremer Zeitung

Parteiamtliche Tageszeitung der Nationalsozialisten Bremens

Das Amtsblatt des Regierenden Bürgermeisters der Freien Hansestadt Bremen
Amtliches Verkündungsblatt des Reichsstatthalters in Oldenburg und Bremen

Anzeigen-Grundpreise:
Die 22-mm-Zeile im Anzeigenteil 13 Rpf, die 78-mm-Zeile im Textteil 75 Rpf. Ermäßigte Grundpreise (für kleine, Familienanzeigen u. a.) sowie sonstige Bedingungen Preisliste 7 (Nachlaßstaffel C). Für Anzeigen durch den Fernsprecher keine Gewähr. Annahmeschluß 16 Uhr. Geschäftsstellen: In Bremen: Sperren 6—8, Fernspr. Nr. 5 41 21, Nachtruf und sonntags: Fernspr. Nr. 5 11 15; Oberstr. 86, Fernspr. Nr. 5 41 21. In Oldenburg, Staustraße 21, Fernspr. Nr. 36 09. In Syke, Mühlendamm Nr. 2.

Nr. 306 / 8. Jahrgang — Sonntag, 6. November 1938 — Einzelpreis 15 Rpf.

SA., Schule des Volkes: eine Schule des Glaubens, des Willens und der Gesundheit

Führerappell der SA.-Gruppe Nordsee

Der Chef des Erziehungs-Hauptamtes der Obersten SA.-Führung, Obergruppenführer Luyken, über die „Wehrerziehung des deutschen Mannes"

P. Bremen, 6. November.

„Der SA.-Mann als der politische Soldat Adolf Hitlers ist der Träger der nationalsozialistischen Idee!" Unter dieser Erkenntnis stand der gestrige Appell des Führerkorps der SA.-Gruppe „Nordsee", der am Nachmittag in Bremen in der „Glocke" stattfand und bei dem der Chef des Erziehungs-Hauptamtes der Obersten SA.-Führung, Obergruppenführer Luyken, zu den Führern der SA.-Brigade 62 über die „Wehrerziehung des deutschen Mannes" sprach.

Vor der „Glocke" hatte ein Ehrensturm der SA. Aufstellung genommen, und unter den schmetternden Klängen des Präsentiermarsches schritten Obergruppenführer Luyken, der am Vormittag die SA.-Gruppenschule in Eselsen besichtigt hatte, und SA.-Gruppenführer Böhmcker mit seinem Adjutanten die Front ab. Im Großen Saal der „Glocke" hatten inzwischen die Gäste aus Partei, Staat, der Wehrmacht und des Reichsarbeitsdienstes Platz genommen. Den weiteren Raum des großen Saales füllte ein einziges braunes Meer: die Standarten- und Sturmbannführer sämtlicher Brigaden der SA.-Gruppe „Nordsee" und über 1000 SA.-Führer, darunter 900 SA.-Führer der Brigade 62, 300 SA.-Führer der übrigen Brigaden und 60 Führer der SA.-Gruppenschule Eselsen. Auf der Bühne hatte ein Ehrensturm Aufstellung genommen. Die Fahnen der einzelnen Stürme flankierten das große SA.-Sportabzeichen auf rotem Grunde, das den Hintergrund bildete.

Der Führer der Brigade 62, Standartenführer Valtecht meldete dem SA.-Gruppenführer Böhmcker und Obergruppenführer Luyken 900 Führer der Brigade 62, 300 Führer der übrigen Brigaden der SA.-Gruppe Nordsee und 60 Angehörige der Gruppenschule Standartenführer angetreten.

Ein Fanfarensignal, ein Führerwort und ein heldisches Musikstück, dem das Lied „Ein junges Volk steht auf" folgte, leiteten den Appell ein, den SA.-Gruppenführer Böhmcker anschließend für eröffnet erklärte. Er erklärte, der Appell sei einberufen, weil nach den Sommermonaten jetzt Gelegenheit gegeben sei,



Obergruppenführer Luyken spricht beim SA.-Appell. Aufnahme: Bors

die SA. aus berufenem Munde über die Aufgaben und Probleme zu unterrichten, die alle bewegt. Der Sommer sei nicht günstig gewesen für die Arbeit in der SA., bedingt durch die politischen Ereignisse und den Ernteeinsatz der SA. Dadurch habe der Dienst nicht straff durchgeführt werden können.

Daß aber der Geist nicht gelitten habe, beweise das Ergebnis der Schottjammelaktion. Mit einem Ergebnis von 5100 Tonnen stehe die Gruppe an der Spitze der ganzen SA. In diesem Geiste solle die Weiterarbeit fortgesetzt werden.

Der November sei nun als Werbemonat für die SA. bestimmt, und es seien jetzt auch die Jungmannschaften aus der Hitlerjugend in die Partei übernommen worden. Indem dann SA.-Gruppenführer Böhmcker Obergruppenführer Luyken begrüßte, gab er der Hoffnung Ausdruck, daß dessen Vortrag in allen Kreisen des Volkes Verständnis für die SA. wecken und fördern möge. Mit dem Ausruf „Wir dienen alle demselben Ziel, Deutschland groß und stark zu machen und wir haben alle die Pflicht, mitzuarbeiten!" übergab SA.-Gruppenführer Böhmcker das Wort dem Obergruppenführer Luyken zu seinem Vortrag.

(Fortsetzung auf der dritten Seite dieses Bogens)

Weimar umjubelte den Führer

Auftakt zum thüringischen Gautag — Der Führer als erster Gast im Haus „Elephant"

(Eigener Bericht der „Bremer Zeitung")

Weimar, 6. November.

Zu Ehren des Führers, der zum diesjährigen Gautag in die thüringische Hauptstadt gekommen ist, fand am Sonnabendnachmittag im Schloß zu Weimar ein feierlicher Staatsempfang statt. Der Führer legte den Weg vom neuen Haus „Elephant", in dem er als erster Gast Wohnung genommen hat, zum Schloß zu Fuß zurück und durchschritt dabei ein Spalier jubelnder Menschen, deren Begeisterung keine Grenzen kannte.

Im Schloßhof waren die Ehrenabordnungen der Partei und ihrer Gliederungen, der Wehrmacht und des Arbeitsdienstes mit ihren Fahnen angetreten, während sich die Ehrengäste im Weißen Saal des Schlosses zum Empfang des Führers versammelt hatten. Außer den Mitarbeitern des Gauleiters Sauckel und der thüringischen Staatsregierung mit Ministerpräsident Marschler an der Spitze, den Gauamtsleitern, Landräten und Kreisleitern sowie dem Chef der thüringischen Wehrmachtsteile waren zahlreiche Reichsleiter und Gauleiter erschienen. Man sah Reichsführer SS Himmler, Reichspreischef Dr. Dietrich, Reichsleiter und Reichsminister Darré, Reichsleiter Bouhler, die Gauleiter Adolf Wagner, Koch, Mutschmann, Forster, Dr. Meyer, Weinrich und Wächtler und Gauleiter a. D. Krebs sowie den Reichsbankpräsidenten Reichsminister Dr. Schacht, ferner die Korpsführer des NSKK. und des NSFK., Hühnlein und Christiansen. Dazu traten zahlreiche Obergruppenführer und Gruppenführer der SA. und SS.

Gauleiter Sauckel begrüßte hier den Führer mit einer Rede, in der er nochmals die Gefühle des Dankes und der Verehrung zusammenfaßte, die heute das ganze deutsche Volk für den Schöpfer des Großdeutschen Reiches empfindet, und das Gelöbnis unwandelbarer Treue erneuerte. Im Anschluß daran ließ sich der Führer die Ehrengäste vorstellen und verweilte mit ihnen längere Zeit in angeregten Gesprächen. Ein Empfang im neuen Hause „Elephant" und eine Festaufführung von „Aida" im Deutschen Nationaltheater beendeten den ersten Besuchstag Adolf Hitlers.

Rotspanischer Frachter in der Nordsee gekapert

Emden, 6. November.

Der nationalspanische Hilfskreuzer „Ciudad de Alicante" hat in der Nordsee den rotspanischen Dampfer „Rio Mira" gekapert. Die Besatzung des rotspanischen Dampfers wurde gefangengenommen. Der gekaperte Dampfer erhielt eine Prisenbesatzung des nationalspanischen Hilfskreuzers. Die Prisenbesatzung hat mit dem gekaperten Dampfer am Freitag den Emder Hafen zum Zwecke der Betriebsstoffergenzung angelaufen.

Die SDP. in die NSDAP. übergeführt

Der Große Tag der Gauhauptstadt Reichenberg — Rudolf Heß rechnet mit den Kriegshetzern ab

Reichenberg, 6. November.

Die Hauptstadt des Sudetengaues, die gerade vor vier Wochen den unvergeßlichen Tag der Befreiung erlebte, als mit klingendem Spiel und mit flatternden Fahnen die ersten deutschen Truppenformationen in die Stadt einzogen, prangt in Festschmuck. Ein Wald von Fahnen kündet das große Ereignis. Der Arbeitsrhythmus, der nun wieder das befreite Land durchpulst, ist für einen Feiertag unterbrochen. Die Geschäfte haben geschlossen. Die Jugend ist in dichten Scharen auf die Straßen gezogen, die Gliederungen der Bewegung sind aufmarschiert.

Bis über die Grenzen des alten Reiches reicht die erwartungsvolle Begeisterung des Sudetendeutschtums. Beim Einlaufen des Sonderzuges in Zittau gegen 17.30 Uhr wird der Stellvertreter des Führers von Reichsamtsleiter Hoffmann und Gauorganisationsleiter Dr. Kellner begrüßt. In seiner Begleitung sieht man u. a. Reichsorganisationsleiter Dr. Ley, SA-Obergruppenführer Lorenz, Dr. Todt vom Hauptamt für Beamte, den Chefadjutanten des Stellvertreters des Führers Leitgen.

In Reichenberg

selbst ist inzwischen die Erwartung auf das höchste gestiegen. Kurz vor 18.30 Uhr hallen von der Kratzauer Straße her stürmische Jubelrufe. Und als der Wagen von Rudolf Heß sichtbar wird, da gibt es kein Halten mehr. Mit unbändiger Freude schlägt Rudolf Heß eine Welle der Begeisterung entgegen. Fähnchen werden geschwenkt, Tücher flattern im Winde.

Begrüßung im Rathaus

In dem ebenfalls festlich geschmückten Saal des Rathauses heißt zunächst Konrad Henlein den Stellvertreter des Führers nochmals willkommen: Immer habe das Sudetendeutschtum in dem Stellvertreter des Führers einen Mann gesehen, der für dieses Land eine hilfreiche Hand hatte; dafür wüßten ihm die Sudetendeutschen tiefsten Dank. Heute, da die SDP. als alte Kampfformation in die große NSDAP. übergeführt werde, erfülle es die sudetendeutschen Brüder mit besonderem Stolz, den Stellvertreter in ihrer Mitte zu wissen.

Danach begrüßt Bürgermeister Rohn im Namen der Stadt Reichenberg den hohen Gast. „Mit einem Gefühl tiefster Dankbarkeit" begrüßt die Bevölkerung Reichenbergs Sie als den Stellvertreter des Führers, der unser Befreier und Erlöser geworden ist.

Nach der Vorstellung der Partei- und Behördenvertreter trägt sich der Stellvertreter des Führers in das Goldene Buch der Stadt ein.

Als dann Rudolf Heß das Rathaus wieder verläßt und seinen Wagen besteigt, um zur Kundgebung in die Messehalle zu fahren, da begleiten ihn auf dem ganzen Wege die begeisterten Zurufe der Sudetendeutschen. Nicht nur Reichenberger, sondern Männer und Frauen, Jungen und Mädel aus der ganzen Umgebung säumen die lange, von einem Meer von Fahnen beherrschte Straße.

Bereits seit dem Nachmittag sind die Hallen auf dem Messegelände der Gauhauptstadt geöffnet. Die große Halle I, in der Rudolf Heß spricht, ist vollkommen mit weißem Tuch ausgeschlagen.

Nach der Eröffnung ist schon nach wenigen Minuten die Halle bis auf den letzten Platz gefüllt, ebenso sind die übrigen Hallen des Messegeländes, wohin die Veranstaltung durch Lautsprecher übertragen wird, überfüllt. Kurz vor acht Uhr treffen die Ehrengäste ein. Um acht Uhr kündet lauter Jubel von der Straße her, daß nun auch der Stellvertreter des Führers eingetroffen ist. Als Rudolf Heß dann die Ehrenformationen der SA-Verfügungstruppe und der SA.-Standarte Feldherrnhalle sowie der Ordnungspolizei abschreitet und mit Konrad Henlein, Dr. Ley, Dr. Todt und den übrigen Männern seiner Begleitung die Halle betritt, springen die Menschen auf, und ein Jubel läßt den ganzen Bau erdröhnen.

(Fortsetzung auf Seite 2.)

„50 Jahre Deutschland"

Geschichte in Charakteren

J. B. D. Bremen, 6. November,

Sven Hedin, Deutschlands alter und stets zuverlässiger Freund, der berühmte Asienforscher und große Sohn Schwedens, hat im Verlag F. A. Brockhaus, Leipzig, ein neues Buch unter dem Titel „Fünfzig Jahre Deutschland" erscheinen lassen. Es handelt dieses Buch — der Verfasser betont es im Vorwort — von den vergangenen Tagen eines halben Jahrhunderts und erzählt von den reichen Beziehungen Sven Hedins zu Deutschland; von seinen Erlebnissen mit Deutschen daheim und in aller Welt, von seiner Kindheit bis zur Gegenwart, von der Gründung des Zweiten Reiches bis an die Schwelle des Dritten. Es will das fesselnde Buch ein Denkmal sein den großen Männern, die einst am Werke waren, das Deutschland zu schaffen, das erst jetzt durch Adolf Hitlers Genie zur Wirklichkeit geworden ist, Großdeutschland!

Bismarcks Gestalt ist es, die als erste große Erinnerung in des jungen Sven Hedins Gedächtnis sich einprägt; bereits in der Zeit des dänischen Krieges, mehr noch durch den Sieg bei Königgrätz, am meisten durch den Deutsch-französischen Krieg und die Kaiserproklamation in Versailles. In echt Sven Hedinscher Natürlichkeit fließend und lebensnah ist das Buch vom ersten Kapitel bis zum letzten geschrieben. Ob der Verfasser seine eigene Jugend schildert (wo er als Kind und Schüler mit Vorliebe Bücher über Abenteuer und Entdeckungsreisen las und phantastische Skizzen dazu anfertigte), oder ob wir die Schilderung seiner ersten, nach der Reiseprüfung im Alter von zwanzig Jahren unternommenen Reise nach Asien, durch Kaukasien, Persien, Mesopotamien lesen, ob wir dann in späteren Kapiteln an seiner Seite sind, wenn er die Bekanntschaft eines Harnack, eines Virchow, eines Helmut von Moltke, Freiherrn v. d. Goltz-Pascha, eines Großadmirals von Tirpitz, Generalfeldmarschalls von Hindenburg, Erich Ludendorffs, Admirals Scheer, Generaloberst von Seeckt, Hugo Junkers machte und vieler anderer deutscher Männer von Namen und Rang, oder ob wir sein treffliches Urteil über den Versailler Vertrag, über die „gigantische Dummheit" der Staatsmänner lesen, die dem Krieg als dem großen Massenverbrechen der Weltgeschichte folgte: aus allem spricht uns immer wieder an ein warmes Empfinden für Deutschland und das deutsche Volk und ein großes Denken über die Geschehnisse in der Welt.

Eine Galerie flüchtiger Erinnerungen nennt Sven Hedin sein Buch. Doch sagt er gleichzeitig, daß es kostbare und unvergeßliche Erinnerungen seien. Und so begreifen und verstehen wir sie auch, wenn sie, meisterhaft dargestellt, an uns vorbeiziehen, die großen, aufrechten Gestalten deutschen Blutes, die an das Wohl der Nation mehr als an den äußeren eigenen Gewinn dachten, denen allen eines gemeinsam war: der Wunsch und die

Unser Tagesspiegel

Der Führer weilt anläßlich des thüringischen Gautages in Weimar.

In Reichenberg übernahm der Stellvertreter des Führers die SdP. in die NSDAP.

Beim Führer-Appell der SA.-Gruppe Nordsee hielt Obergruppenführer Luyken eine zündende Ansprache.

Der Kreis Bremen der NSDAP. steht im November im Zeichen parteiinterner Arbeit.

Kreisleiter Blanke und Kreisfrauenschaftsleiterin Pgn. Schomburg verpflichtete 434 Mitarbeiterinnen, darunter 5 Kreisabteilungsleiterinnen und 29 Ortsfrauenschaftsleiterinnen.

Reg. Bürgermeister SA.-Gruppenführer Böhmcker kennzeichnete aus Anlaß der Dokumenten-Niederlegung in die Rolandsäule die Wiedererstehung des Standbildes als Symbol neuer steigender Blüte Bremens.

Traditionelle Hubertusjagden fanden bei Bassen (Bremer Schutzpolizei) und Verden (Verdener Reitverein) statt.

Sehnsucht nach einem mächtigen, einigen Reich.

Zwei von besonderer Tragik umwobenen Gestalten schenkt der Verfasser seine besondere Liebe: Großadmiral von Tirpitz und Erich Ludendorff. Er sieht in von Tirpitz einen der großen Männer des Weltkrieges, und wir nehmen es als einen berechtigten Sarkasmus, wenn er dazu feststellt, daß von Tirpitz den Engländern ein gefährlicherer Gegner als Bethmann-Hollweg war. Und wir begreifen das Bedauern darüber, daß der Mann, der die tiefsten Enttäuschungen an der deutschen Staatsführung während des Weltkrieges und nachher erfahren mußte, nicht mehr den 30. Januar 1933 und die darauf folgenden Jahre erleben durfte.

Von Ludendorff, mit dem Sven Hedin bereits während des Krieges öfter zusammengekommen war, erzählt er, wie ihm der Feldherr bei seinem Zusammentreffen im Januar 1919 auf dem Gute Häsitzeholmsgoden aus dem Manuskript seiner Kriegserinnerungen vorlas. Ein ebenso seiner wie überaus ansprechender Charakterzug des Feldherrn wird vor unseren Augen lebendig, wenn wir erfahren, daß er zwei Stellen überaus scharfer Kritik, die wie schreiende Mißklänge in die gesamte Schilderung einschnitten, auf die Bitte Sven Hedins hin nach einigem Zögern aus dem Buche strich mit der Begründung, er habe sich mit seinen Ausführungen die Bitterkeit von der Seele schreiben müssen; nachdem es geschehen, könnten die Stellen wieder gestrichen werden. Zahlreiche mit Ludendorff gewechselte Briefe enthält dieses Kapitel und dazu noch den Abdruck der letzten Seite aus „Meine Kriegserinnerungen", die Sven Hedin ein Testament an das deutsche Volk nennt, ein Testament, das, wie der Verfasser besonders hervorhebt, im Laufe von noch nicht sechs Jahren nationalsozialistischer Staatsführung im neuen Deutschland verwirklicht worden ist.

„Die Forderung nach Führern mit starkem Wollen und hartem Willen ist durch Adolf Hitlers Sieg in Erfüllung gegangen, und die Forderung, daß dem Führer vertrauensvoll die Gefolgschaft der Besten des Volkes zur Seite stehe, ist in Hitlers Gefolgschaft mit den tüchtigen Männern, die ihn umgeben, verwirklicht worden." Das stellt am Schlusse des Kapitels „Ludendorff" Sven Hedin fest und beklagt lediglich, daß der Feldherr die Bitterkeit, die er seit 1918 in der Seele getragen, mit ins Grab genommen hat.

„Ein mächtiger Klang menschlicher Größe umtönt den Namen Hindenburg jetzt und immerdar", so beginnt das Kapitel 17 des Buches, überschrieben „Hindenburg". Sven Hedin sieht die Schlacht bei Tannenberg und den Sieg in der Winterschlacht bei den Masurischen Seen als den erfolgreichen Abschluß der zahlreichen, mit schwankendem Kriegsglück seit Erik XIV. gegen das nach Europa immer wieder hereinbrechende Slawentum unternommenen Abwehrversuche europäischer Nationen an. Plastisch ist die Gestalt und das Antlitz des Feldmarschalls geschildert: „ein echter Germane aus dem Teutoburger Wald, gewohnt, mit eiserner Stärke Widerstände zu brechen." In mehrfachen Begegnungen während des Weltkrieges und in stundenlangen Gesprächen, die Sven Hedin in Gegenwart Ludendorffs mit dem Feldmarschall führte, lernte Sven Hedin Hindenburg als einen klaren und bestimmten Denker, gleichmäßig und unerschütterlich auch in den schwierigsten Lagen", kennen. Zuletzt besuchte er ihn in Berlin im Sommer 1929. Im Sommer 1934 ereilte den Forscher auf seiner asiatischen Reise die Kunde vom Tode Hindenburgs. Das Archiv Sven Hedins birgt auch ein Fach mit handschriftlichen Briefen und Schriftstücken Hindenburgs, von denen das Buch einige Auszüge im Faksimile aufmerken.

Reichlich ist die Zahl der historischen Porträts, die das Buch noch weiter enthält, das, obgleich es der Verfasser einfach und anspruchslos nennt, niemand ohne Bereicherung seines Wissens und inneren Gewinn liest. „Ein gemeinsamer Zug vereinigt diese Bilder zu einem Ganzen: sie zeichnen sich ab auf dem mächtigen Hintergrund der Weltgeschichte", sagt der Verfasser am Ende des letzten Kapitels, und wer immer das Werk auf sich wirken läßt, weiß, was er damit meint.

Die letzten fünfzig Jahre Deutschlands, von der Gründung des Zweiten Reiches an bis an die Schwelle des Dritten Reiches an sich vorbeiziehen zu lassen in der Darstellung des persönlichen Erlebens eines Sven Hedin und im Schauen der von ihm gekannten und gezeichneten berühmtesten deutschen Männer, über die sich — so sagt der Verfasser wortwörtlich — „höher als alle anderen die Gestalt Adolf Hitlers, des unbekannten Soldaten, erhebt", heißt ein Stück Geschichte in sich aufnehmen, wie sie einfacher und vertrauter, als es hier geschieht, nicht mehr zu schildern ist.

Warum er „Raimund" küßte

Zwei Greuelfabrikanten in Wien ertappt

Wien, 6. November.

Anläßlich des Umbaues des Volkstheaters wurde vom Wiener Kulturamt die Umstellung des Raimund-Denkmals angeordnet, um Raum für eine Freitreppe und einen freien Blick auf die Front des Gebäudes zu schaffen. Das Denkmal selbst erhält einen würdigen Platz in einem nahegelegenen Park. Vor einigen Tagen wurden nun in den Park zwei Ausländer ertappt, die die noch liegenden Teile des Denkmales mit einer Toilettenanlage als Hintergrund photographierten. Auf einer weiteren Aufnahme hatte der eine Ausländer sogar Kopf Raimunds geküßt, um darzustellen, wie die armen Wiener von ihren verehrten Kulturen lieblingen Abschied nehmen müssen, die der „barbarische Nationalsozialismus angeblich in Trümmer schlägt.

Wie sich herausstellte, waren die Aufnahmen für ausländische Zeitungen bestimmt; sie sollten als Greuelmärchen ihren Weg machen. Durch die Habhaftmachung der beiden „Bilderstürmer" ist dieser neueste Sensationsbericht aus Wien verhindert worden. Wieder aber hat sich gezeigt, mit welchen Mitteln versucht wird, den Aufbauwillen des neuen Deutschlands in den Schmutz zu ziehen.

Der Reichsminister und Chef der Reichskanzlei, Dr. Lammers, empfing am Sonnabendvormittag im Dienstgebäude Berichtsgaben der Reichskanzlei in Anwesenheit des Reichsbeamtenführers Neef und seines Politischen Leiterkorps die hohen italienischen Verwaltungsbeamten, die auf Einladung des Reichsbeamtenführers einen mehrwöchigen Studienaufenthalt in Deutschland genommen haben.

In einer Londoner Kaserne explodierte beim Reinigen eines 3,6-Zoll-Luftabwehrgeschützes eine Granate, die sich noch im Lauf befunden hatte. Ein Soldat der 53. Londoner Luftabwehrbrigade wurde getötet, fünf Soldaten wurden schwer verletzt.

Die SdP. in die NSDAP. übergeführt

(Fortsetzung von Seite 1)

Die Blutfahne zieht ein

Kommandos erschallen, der Fahneneinmarsch beginnt. Voran die Blutfahne. Stumm, mit erhobenen Armen, stehen die Tausende. Es ist für sie ein unvergeßlicher Augenblick, daß in den Stunden, in denen sie eingehen in die große Kampfbewegung der nationalsozialistischen Revolution, dieses heiligste Symbol an ihnen vorüberzieht. Es folgen die Fahnen der SA und der SS, und dann in langen Reihen die der SdP., an ihrer Spitze die Reichenberger Fahne, zerfetzt und verschossen, beim Einmarsch der deutschen Truppen aus einem Winkel einer Polizeiwachstube hervorgeholt.

Der stellvertretende Gauleiter Frank beginnt dann seine Ansprache: „Die letzte Kundgebung der Sudetendeutschen Partei und die erste Kundgebung der Nationalsozialistischen Deutschen Arbeiterpartei ist eröffnet, um innen für unsere Heimat geschichtlichen Akt zu vollenden: die Eingliederung unserer Bewegung in die Nationalsozialistische Deutsche Arbeiterpartei Großdeutschlands."

„Wir stehen vor dem heiligen Symbol des sudetendeutschen Freiheitskampfes. In diesem Symbol grüßen wir all die Toten der nationalsozialistischen Revolution. Sie stehen unsichtbar unter uns als Sturmzeugen und Bürgen des Treueides, den wir ablegen wollens sind."

Konrad Henlein

nimmt darauf das Wort, um auszuführen:

Meine Kameraden und Kameradinnen! Der heutige Tag ist der größte und schönste in der Geschichte unserer sudetendeutschen Kampfbewegung. In dieser feierlichen Stunde erleben wir die Krönung unseres jahrelangen harten Ringens um Recht und Ehre und Freiheit unserer Heimat. In dieser Stunde geht in Erfüllung, was uns in bittersten Tagen ein heiliger Glaube war, was wir mit der ganzen Ueberzeugung unseres deutschen Wesens ersehnten, was uns in den Tagen der höchsten Not und Gefahr ein sicherer Leitstern war.

Wir werden heute eins mit der großen Erneuerungsbewegung des ganzen deutschen Volkes, wir werden eins mit der Nationalsozialistischen Deutschen Arbeiterpartei des Führers aller Deutschen, Adolf Hitlers.

Kameraden! Das Ziel ist erreicht: Unsere sudetendeutsche Heimat ist für immerdar ein unlösbares Glied des Großdeutschen Reiches geworden und die nationalsozialistische Kampfbewegung der Sudetendeutschen Partei wird vom Stellvertreter des Führers, Parteigenossen Rudolf Heß in die Kampfbereitschaft der NSDAP. übernommen.

In dieser Stunde gedenken wir der fünf Jahre des Einsatzes und Opfers, die wir gemeinsam erlebten.

Wir gedenken der ungezählten Opfer an Leben und Gesundheit, Gut und Freiheit, die schweigend dargebracht wurden, um den einen großen Tag der Befreiung zu erstreiten. Wir denken an die Leistungen des Sudetendeutschen Freikorps, an die Standhaftigkeit der Menschen, die in der Heimat während der letzten Wochen unter Terror der fremden Gewalt der deutschen Sache treu blieben. In dieser Feierstunde gedenken wir aber vor allem der großen Tat des Führers, die uns die Befreiung aus 20jähriger Knechtschaft brachte.

Ich danke allen meinen Mitarbeitern und Hauptleitern, den Kreisleitern und Kameraden, die als Abgeordnete und Senatoren ihren Dienst getan haben. Ich danke allen Amtswaltern, den unzähligen unbekannten Soldaten der Bewegung, die, erfüllt von dem Glauben an den Führer und die nationalsozialistische Idee, selbstlos und treu ihre Pflicht erfüllt haben.

Kameraden und Kameradinnen! Wir haben uns nicht unterkriegen lassen. Unser Glaube und unsere Entschlossenheit haben gesiegt. Immer jedoch werden wir dessen eingedenk sein, daß wir unsere Freiheit einem einzigen Manne, unserem Führer Adolf Hitler, verdanken. Er war entschlossen, unsertwillen den höchsten und letzten Einsatz des ganzen deutschen Volkes in die Waagschale der Geschichte zu werfen. Seine Fahne, die Fahne des siegreichen Hakenkreuzes, ist es, die uns nun für alle Zeiten voranschreiten wird.

Auf seine Fahne schwören wir unsere Treueid, der uns Lebende und alle kommenden Geschlechter an das Reich und seinen Führer binden soll. Unsere Kampfzeichen aber, hinter denen wir bis zum Tage der Freiheit marschierten, die toten Fahnen der Sudetendeutschen Partei, sie wollen mit dem deutschen Volk in treue Verwahrung gehen. Die Fahnen der SdP. waren ein Symbol des Kampfes um Heimat und Volk, des Ringens um treue Kameradschaft und echte Volksgemeinschaft, eines Kampfes in Einigkeit und Disziplin. Auf ihrem Tuch findet sich kein Flecken der Feigheit, des Verrats und der Schande. Sie werden war der Geschichte in Ehren bestehen, denn sie sind rein und makellos. Sie sind geweiht durch das Blut unserer Toten.

Die Formationen der SdP. treten ein in die politische Armee des Führers, in die Nationalsozialistische Deutsche Arbeiterpartei. Von nun an haben wir nur die Pflicht, an der Gemeinschaft des ganzen deutschen Volkes, für seine Größe und Ewigkeit zu schaffen und zu arbeiten und haben die Sendung, ein unüberwindlicher Grenzwall des Großdeutschen Reiches zu sein.

Wir haben ein Ziel und einen Glauben, der heißt: Deutschland und nichts als Deutschland.

Als Konrad Henlein sich in seinen Schlußworten zur Fahne der Sudetendeutschen Partei wendet, erhebt sich ergriffen Rudolf Heß und schreitet auf das Podium zu. Henlein übergibt dem Stellvertreter des Führers die Fahne.

Während sich das zerfetzte Tuch der Blutfahne von 9. November entgegenneigt, ruhen die Hände dieser beiden Männer, Rudolf Heß und Konrad Henlein, fest ineinander. In diesem geschichtlichen Augenblick vollzieht sich die Ueberführung der sudetendeutschen Kampfbewegung in die große Organisation der nationalsozialistischen Idee.

Ein ungeheurer Jubelsturm erhebt sich dann, als der Stellvertreter des Führers

Rudolf Heß

vor das Mikrophon tritt und zum erstenmal zu den sudetendeutschen Brüdern und Schwestern spricht.

Zu Beginn seiner Rede spricht Rudolf Heß von der Blutfahne der nationalsozialistischen Bewegung, die der Führer zu dieser denkwürdigen Stunde entsandt hat. Angesichts der Fahne, die an die Opfer mahnt, die für Groß-Deutschland fielen, gedenkt Rudolf Heß mit ernsten Worten der allen, die für das Sudetenland, die in jahrhundertelangem Kampf für ihr Volkstum ihr Leben ließen. Aller dieser Opfer gedenkt in dieser feierlichen Stunde das geeinte deutsche Volk in tiefster Liebe und heißer Dankbarkeit.

Nach diesem Gedenken an die Vergangenheit, ihre Not, ihre Opfer und ihren tiefen Sinn spricht der Stellvertreter des Führers von der großen Gegenwart. Daß die Lebenden, durch die Entschlüsse des Führers richtig geführt, den Kampf um Volkstum und Heimat siegreich beendeten, ist ihr Dank an die Toten. Es ist euer Volkstum, so fährt Rudolf Heß fort, das auch zu Adolf Hitler geführt hat, der der größte Befreier und Gestalter deutschen Volkstums überhaupt ist.

Und dieser Führer hat nun euch alle, meine sudetendeutschen Volksgenossen, in seine starken und gütigen Arme genommen.

Ihr seid nun endlich geborgen

Ihr wißt und fühlt nun endlich auch, was Millionen im großen alten Reich seit langem so glücklich erleben: Das Bewußtsein, in der starken und sicheren Obhut unseres Führers zu sein.

Es waren immer nur Deutsche, die den Namen Böhmens Geltung verschafften in der Welt, die ihm Klang gaben als Namen eines Landes starker kultureller Güter. Die Namen Johannes von Saaft, eines Albrecht von Wallenstein aus der weiteren Vergangenheit, die Namen eines Stifter, eines Mendel aus der näherliegenden Vergangenheit legen Zeugnis dafür ab. Ein Sudetendeutscher war es, der die Schiffsschraube erfand; ein Sudetendeutscher war es, der die Erbgesetze erkannte — zwei Männer von entscheidendem Einfluß auf die Entwicklungsgeschichte fast aller Völker. Um das Recht der Deutschen auf diesem Boden ist Jahrhunderte gekämpft worden, bis in unseren Tagen der Sieg des Rechtes erstritten wurde. Daß der Kampf über Jahrhunderte geführt werden konnte, ist der Zähigkeit und dem Opfermut der Sudetendeutschen zu danken.

Daß er aber nun endlich seine Entscheidung fand zugunsten des deutschen Rechtes, das ist allein dem Führer zu danken. Nur durch ihn wurden die Voraussetzungen geschaffen, die den siegreichen Ausgang des Kampfes ermöglichten. Hätte er nicht das deutsche Volk geeint, hätte er es nicht stark gemacht, hätte er es nicht fähig gemacht zum letzten Einsatz, — alles Durchhalten und alles heldenhafte Ringen der Sudetendeutschen hätte nicht zum ersehnten Ziele geführt.

Rudolf Heß erinnert dann an die Zeit der ersten Kampfjahre der Partei im Reich. Die Zeit, in der die Partei nicht ein Machtmittel besaß, als sie, selbst unbekannt, um einen ebenso unbekannten Mann sich scharte — eine Zeit, in der allein der unerschütterliche Glaube an den Sieg die Voraussetzungen dieses Sieges schuf.

„Auch hinter eurem Kampf, meine sudetendeutschen Volksgenossen", so ruft der Stellvertreter des Führers bewegt aus, „stand ein Glaube:

Der Glaube an Euer Recht

Euer Recht war das Recht auf Selbstbestimmung, das die Vertreter großer Staaten Ende des Krieges als ein Grundrecht proklamierten. Nicht nur die Deutschen — das möge man doch nicht vergessen! — haben dieses Recht auf Selbstbestimmung in die Welt hinausgesichtet. Das taten die anderen, das taten die gleichen, die euch ebenso wie den Oesterreichern in dem Augenblick das Recht verweigerten, als es wirklich gefordert wurde. Als am 4. März 1919 ihr Sudetendeutsche in friedlicher Demonstration euer Recht forderten, da war das fürchterliche Blutbad in Eger und Kaaden, in Aussig, Arnau und Sternberg die Antwort, 54 Erschossene die Opfer unter den Sudetendeutschen. Die Erfinder des Selbstbestimmungsrechtes der Völker aber sahen zu.

Und euer weiteres Schicksal: Alle die euch Sudetendeutschen gemachten Versprechungen, die dann gebrochen wurden, sie waren nur ein laufender Beweis dafür, daß ihr behandelt wurdet nach dem Motto: Gewalt vor Recht. Was half es dem einzelnen Sudetendeutschen, daß er sich auf Abmachungen und Zusagen berufen konnte, wenn als Antwort ihm ein Knüppel über den Kopf geschlagen wurde? Ihr wart im Recht, aber die Macht hatten die anderen, die ohne ihrer Macht rücksichtslos Gebrauch machten und über euer Recht lachten.

Erst als hinter euer Recht eine Macht trat, die stärker war als die Gewalt der anderen — wohlgemerkt unter Einschaltung aller, die zu uns standen —, stürzte nur als die Gewalt eures Unterdrückers, und all ihre Misherigen Helfer dazu, da erst wurde euer Recht respektiert."

Der Führer zog die Lehre

Rudolf Heß erinnerte hier daran, daß das deutsche Volk für den Glauben an eine freiwillige Erfüllung der gegebenen Versprechungen durch die anderen Staaten Unteres Schuigeld bezahlen mußte.

„Der Führer", so erklärte Rudolf Heß unter dem tosenden Jubel der Massen, „aber zog die Lehre. Er rüstete mit einer Schnelligkeit, wie es niemand für möglich gehalten hatte. Wie wir aufgerüstet haben, das wissen nicht nur wir Deutschen, sondern vielleicht besser noch mancher draußen, der uns nicht liebt, ganz besonders seit wir aufgerüstet haben, eben weil wir stark genug geworden sind, unser Recht zu vertreten. Als der Führer sich die Macht geschaffen hat und besonders seit der Führer die Entschlossenheit des deutschen Volkes gewedt hat, seine Macht hinter das Recht zu stellen — da wird Deutschland sein Recht zugebilligt! Und es wird auch dem Sudetendeutschtum ebenso euer Recht zugebilligt, denn euer Recht ist unser Recht.

Eure Eingliederung in das Reich und die Eingliederung der Ostmark in das größere Deutschland, beides waren

Taten, die einen natürlichen Rechtsspruch schufen

weil sie begangenes Unrecht wiedergutmachten. Es war eine Wiedergutmachung von begangenem Unrecht in größtem Stil. Aber diese wäre niemals geschehen, wenn das Reich Adolf Hitlers nicht durch seine Entschlossenheit genug hätte, der Gewalt des Unrechtes die Kraft des Rechtes entgegenzusetzen.

Wir wissen, daß es noch immer Männer in anderen Staaten gibt, die lieber einen furchtbaren neuen Völkerkrieg entfesselt sehen würden, als daß sie eine Million Tote auf allen Seiten, als daß sie zugegeben hätten, daß Euch Euer Recht wurde. Wie haben sie aufgeschrien, als der Führer für Euer Recht eintrat! Wie haben sie sich aufgemandelt, die Benesch und die Finkelstein, die Churchill und die Eden! Diesmal ist ihnen ihr Ziel nicht geglückt.

In dem Augenblick, da der Führer im Berliner Sportpalast das Problem auf die einfache Formel brachte: „Dort steht Herr Benesch, und hier stehe ich!", da war für uns Nationalsozialisten die Entscheidung gefallen. Da war aber auch für die berufsmäßigen Kriegstreiber der Gegenseite das ernste Spiel moralisch schon verloren.

Wo ist Herr Benesch heute? Herr Benesch wird eine amerikanische Zuhörerschaft als Universitätsprofessor darüber belehren, was für ein Ideal Demokratie hält! Was macht Herr Stalin? Ausnahmsweise wagt er sich einmal in ein Theater, um zu zeigen, daß er überhaupt noch da ist. Herr Finkelstein müht sich, den Kopf noch oben zu behalten. Herr Churchill läßt sich zur Abwechslung nicht für seine Zeitungsartikel, sondern für Rundfunkansprachen honorieren und beziehe dafür von entschiedenen Männern seines eigenen Volkes moralische Ohrfeigen.

Vernunft siegte über Niedertracht

Ja, meine Volksgenossen, das sind die Männer, die die Welt mit Kriegslärm erschütterten. Hoffentlich erholen sie sich von ihrer Enttäuschung, daß diesmal die Vernunft über ihre Niedertracht gesiegt hat, nie wieder. Aber verlassen können wir uns nicht darauf. Im Parlamentarismus ändert sich manchmal etwas schnell.

Wir haben gerade in der letzten Zeit feststellen können, wieviele parlamentarische Kämpfer gegen das Recht doch noch vorhanden sind. Vor wenigen Tagen hat einer von ihnen wieder erklärt, er mache gar kein Hehl daraus, daß er am liebsten die sogenannten autoritären Staaten vernichtet sehe. Nur dank eines glücklichen Zufalls waren diese Kämpfer gegen das Recht im entscheidenden Augenblick nicht an der Macht und konnten somit nicht das Weltkriegs heraufbeschwören.

Wir sind gewappnet

Der Führer hat aber auch hieraus seine Lehren gezogen. Er hat Sorge getragen, daß wir gewappnet sind, solchem Vernichtungswillen zu widerstehen, und er sorgt dafür, daß wir künftig noch besser gewappnet sein werden. Wir werden nicht schwächer sein als die anderen, und dann wird unser Recht und unser Schicksal nicht wieder Männern preisgegeben sein, die nach wie vor nur die Gewalt kennen und nicht das Recht.

Sie können ja jederzeit das Heft in die Hand bekommen, diese Kriegstreiber. Denn sie stehen ja, wie gesagt, inmitten parlamentarischer Regierungssysteme und nicht in autoritären Staaten. Niemand weiß, wer in einem halben Jahre in einer Demokratie auf dem Ministersessel sitzt, nach welchen Gesichtspunkten diese dann die Geschicke ihrer Völker lenken.

Niemand aber kann mehr Zweifel haben in der Welt, nach welchen Gesichtspunkten in einem halben Jahr in Deutschland regiert wird. In einem halben Jahre, in fünf Jahren, in fünfzig Jahren — stets werden in Deutschland für die Führung maßgebend sein die Grundsätze des Nationalsozialismus.

Wir wollen nicht andere Völker vernichten, weil sie andere Regierungsformen haben als wir. Ebensowenig aber werden wir uns vernichten lassen, weil in anderen Ländern noch Politiker leben, denen unsere Regierungsform nicht paßt.

Wir sind, Gott sei Dank, stark genug, gegen jedermann das Lebensgesetz zu verteidigen, welches dem deutschen Volk seine Zukunft sichert und das heißt: Nationalsozialismus!" (Die Beifallsstürme, die die Rede des Stellvertreters des Führers immer wieder unterbrechen, wachsen bei diesen Worten zu minutenlangen Kundgebungen an.)

Uns hat eine verbissene, schweigende Entschlossenheit beherrscht, eine eherne Bereitschaft, wenn es sein soll, sich einzusetzen bis zum Letzten. Klar und kalt wären wir auf das Ziel marschiert, das uns der Führer gewiesen hätte. Und nichts lag uns ferner als phrasenhafter Hurrapatriotismus.

Wenn wir aber hätten antreten müssen, unser Recht zu verteidigen, man hätte uns erst wirklich kennengelernt, uns, die nationalsozialistischen Deutschen, die Kämpfer des Führers (Erneute gewaltige Begeisterungsstürme der Massen.)

Die Welt weiß, daß wir den Krieg nicht ersehnen, und die Wahrheit, daß wir den Frieden lieben, ist so alt wie die Lüge, daß wir ein Land des Säbelrasselns oder der militärischen Drohung seien. Nein, das Land Adolf Hitlers kennt kein Säbelrasseln und kein Kriegsgebrüll, es kennt den Begriff des „Spieles mit dem Kriege" nicht. Wir haben auch in den entscheidenden Stunden der fremden Völker nicht geschuft. Wir haben keine Haßgesänge gegen England und Frankreich gesungen.

Aber wir hätten unsere Pflicht getan bis zum Letzten. Wir hätten sie getan für Deutschland, für den Führer, und wir hätten sie getan in dem fanatisch ehernen Glauben an unser heiliges Recht.

Die Welt hat noch in Erinnerung, mit welcher Bewilligkeit der Feldzug im Stahlhelm an der Front des Weltkrieges sich geschlagen hat — unterlegen an Zahl, an Waffen, ohne wirkliche Abwehr gegen den Tank, ohne das sein Kampf sichtbar getragen wurde durch eine große Idee, ohne daß er unterstützt wurde durch eine Führung in der Heimat, würdig seines großen Opfers — sich geschlagen hat, ohne daß zu jeder Stunde das Volk in der Heimat geschlossen hinter ihm stand. Er hat gekämpft wie kein anderer Soldat der Welt! Der deutsche Soldat von heute aber nennt die modernsten Waffen sein eigen. Ueber ihn zieht die stärkste Luftwaffe durch den Aether. Mit ihm aber kämpft eine große Idee, der Nationalsozialismus.

Die Achse hat ihre Belastungsprobe bestanden

Und hinter ihm steht eine Führung, zu der er aufsieht im gläubigen Vertrauen, steht ein Volk, einig wie noch nie, opferbereit wie noch nie, und neben ihm der Soldat des faschistischen Italiens, beide verbunden durch gemeinsame Ideen, durch gemeinsame Interessen und durch die Freundschaft ihrer beiden großen Führer, eine Freundschaft, die sich bewährte in den schweren Tagen der letzten Wochen, als Mussolini unerschütterlich und in klarer Entschlossen zu Deutschland stand. Die Achse Berlin—Rom hat ihre Belastungsprobe glänzend bestanden. Ihr ordnender Einfluß in Europa hat sich in den letzten Tagen wieder bei dem Schiedsspruch in Wien gezeigt. Sie ist eine Achse des Rechtes, gut gelagert im Wacht zum Glück für das Reich!

Am Schluß seiner Rede, die die Menschen zu immer stärkeren Begeisterungskundgebungen hinriß, entwarf Rudolf Heß noch ein Bild von der Größe der Leistung und des Erfolges, die die seit der Machtergreifung des Nationalsozialismus im Reich vergangenen sechs Jahre kennzeichnen.

„Ihr alle, meine sudetendeutschen Volksgenossen, wer det binnen kurzem den Dank, den Ihr dem Führer auf seiner Fahrt durch Euer Land entgegengetragen habt, Euch abstatten können in einer Wahl. Ihr werdet mit Euren Stimmen den Großdeutschen Reichstag ergänzen durch Männer des Sudetenlandes.

Nicht zu einem Parlament alter Prägung werdet ihr wählen, nicht zu einem Parlament mit streitenden Parteien, die jedes wirkliche Handeln der Regierung unmöglich machen. Weiße Deutschland solch ein Parlament, so wäret ihr nicht niemals frei geworden. Nie hätte ein solches Parlament sich einigen können, um dem Chef einer Regierung die Genehmigung zu erteilen, so zu handeln, wie Adolf Hitler handelte.

Ich weiß, ihr werdet dem Führer mit euren Stimmen danken, mit der Dank in euren Herzen. Der Führer hat euch erst die rechte Heimat gegeben. Er hat euer Land des Unfriedens verwandelt in ein Land des Friedens. Aus einem Land der Not und des Elends und der Arbeitslosigkeit wird er ein Land der Arbeit und des Gedeihens machen, des Gedeihens der Gesamtheit und jedes einzelnen. Danken wir dem Schicksal, daß es uns leben läßt zugleich mit diesem großen Deutschen.

Ich weiß, ihr werdet ihm dadurch danken, daß ihr zu Adolf Hitler steht, wie er zu euch gestanden und zu euch steht. Ihr werdet beitragen, die große gemeinsame Heimat zu schützen, wie sie euch schützt. Ihr werdet nunmehr mit uns arbeiten für Deutschland, und wenn es sein muß, kämpfen für Deutschland unter dem Führer und für den Führer. Unsere Treue zum Führer ist der Dank an die Allmacht, die ihn uns gegeben. Wir stehen hinter dem Mann, dem wir unser Leben zu geben bereit sind und der unser Leben schützt: Adolf Hitler Sieg-Heil!"

Als der Stellvertreter des Führers geendet hat, dröhnt minutenlang der Jubel durch den riesigen Baumwoller wieder hört man Sprechchöre: „Wir danken unserem Führer!"

Grude-Herde für das sparsame und kinderleicht — Wartung und Bedienung **Struckmann**, Nordstr. 7 9

Druck und Verlag „Bremer Zeitung" NS.-Gauverlag Weser-Ems GmbH., Bremen. Verlagsdirektor: Hugo Köhler. Hauptschriftleiter: Johann B. Dietrich. Stellvertreter: Wilhelm Abling. Chef vom Dienst: Rudolf Müller. Verantwortlich für Politik: Rudolf Müller; für Kulturpolitik und Unterhaltung: Bernhard Schmidt; für Wirtschaftspolitik, Handel und Schiffahrt: Dr. H. Heinrich Brinkmann; für Bremerhaven: Alexander Tischer; für Sport, Niederdeutsche Landschaft (ausgenommen Hoya und Diepholz) und Allgemeine Seite: Rudolf Meyer; für Bilderdienst des sowohl ausländischen Ressortleiter; sämtlich in Bremen

Berliner Schriftltg.: Graf Reischach, Berlin SW 68, Charlottenstraße 82.

Unverlangt eingehende Beiträge ohne Rückporto werden nicht zurückgesandt.

Anzeigenleiter: Werner Freese; für den Inhalt der Anzeigen verantwortlich: Herbert Starke, beide in Bremen. — Gültig ab 15. Juni 1938 Preisliste Nr. 7.

Bremer Zeitung D.-A.: X. 1938: 27.624
Ferner erscheinen im NS.-Gauverlag:
Oldenburgische Staatszeitung, Oldenburg 27.187
Ostfriesische Tageszeitung, Emden 22.228
Wilhelmshavener Kurier, Wilhelmshaven 15.377

Gesamt-Auflage: 116 919

„Hitler et la France"

Bedeutsame Veröffentlichung der Führererklärungen durch einen französischen Verlag

Als nach dem Abkommen von München besonders das französische Volk seine tiefe Dankbarkeit und ehrliche Freude über den gerettesten Frieden in Demonstrationen für Daladier zum Ausdruck brachte, versuchten die in ihrer Hoffnung auf den „unvermeidlichen Krieg" enttäuschten jüdischen Hetzer in Paris noch kurzer, durch Rückschlag auf die Volksstimmung gebotenen Pause erneut, diese verbohnische Einstellung der Regierung und des Volkes mit allen Mitteln zu vergiften. Sie brauchten einen Anlaß, um neues Mißtrauen gegen den ehrlichen Friedenswillen Deutschlands säen zu können, und glaubten, zum Start ihrer Hetze die Saarbrückener Rede des Führers benutzen zu können. Nach ihrer Behauptung bedeutete die Tatsache, daß der Führer in dieser Rede keine erneuten und ausdrücklich sogenannten Frankreich formulierten Erklärungen abgegeben habe, eine „schwere Enttäuschung der Franzosen" und eine „unverhohlene Bedrohung des Friedens".

Die Hohlheit dieses Fälschertricks wird heute besonders offenbar, wenn man ein Buch zur Hand nimmt, das soeben in dem französischen Verlag Plon unter dem Titel „Hitler et la France" erschienen ist. Der angesehene Pariser Verlag hat angesichts des großen Interesses, das in Frankreich für die tatsächliche Einstellung des Führers zu einer deutsch-französischen Verständigung besteht, den hervorragenden deutschen Rechtsgelehrten und Vizepräsidenten der „Deutsch-Französischen Gesellschaft", Professor Dr. Grimm, mit einer Zusammenstellung aller Erklärungen des Führers gegenüber Frankreich beauftragt. Professor Grimm hat diese Aufgabe mit größter Gewissenhaftigkeit erledigt, so daß das Buch in einzigartiger und übersichtlicher Zusammenstellung alle Aeußerungen des Führers in Reden, staatsmännischen Erklärungen und Interviews enthält, die in einem Zusammenhang mit dem Problem Frankreich—Deutschland stehen. Professor Grimm hat zu dieser Zusammenstellung eine historisch-politische Einleitung geschrieben, in der er auf die Irrtümer aus der deutsch-französischen Geschichte, auf den Frieden von Versailles und auf die Möglichkeit eines Neubaues der deutsch-französischen Politik hinweist. Seine von strenger Sachlichkeit und tiefem Wissen getragenen Ausführungen gipfeln in der Feststellung, daß die Stellungnahme des Führers gegenüber Frankreich diesem die Möglichkeit bietet, in ein dauerhaftes friedliches Verhältnis mit seinem Nachbarn Deutschland zu kommen. Professor Grimm schreibt hierzu:

„Erst allmählich setzen sich in Frankreich die Kräfte durch, die begreifen, daß wir in der Krise des mißratenen Friedens leben und alle jene Ereignisse, die Schritt für Schritt die Irrtümer von Versailles liquidieren, zugleich den Weg für eine neue, konstruktive französisch-deutsche Politik frei machen, die nichts Demütigendes für Frankreich hat sondern der Vernunft, Klugheit und Gerechtigkeit entspricht, und an die Stelle der Erbfeindschaft eine ehrliche Zusammenarbeit setzt, die ein glücklicheres Europa, ein glücklicheres Deutschland, aber auch ein glücklicheres Frankreich verbürgen wird."

Besonderes Gewicht erhält das Buch durch ein Vorwort des Reichsaußenministers von Ribbentrop, der seine Genugtuung über diese Zusammenstellung zum Ausdruck bringt und durch seine Empfehlung des Buches zugleich jener jüdischen Propaganda entgegentritt, die den Franzosen weismachen will, daß in den Erklärungen des Führers gegenüber Frankreich lediglich ein Trick und Bluff gesehen werden müsse, nicht aber eine grundsätzliche politische Haltung.

Es ist anzunehmen, daß diese Veröffentlichung gerade in einem Augenblick, in dem Daladier durch seine große Rede in Marseille die Aufmerksamkeit aller Franzosen auf die Notwendigkeiten und Möglichkeiten einer neuen Ausrichtung der französischen Außenpolitik gelenkt hat, in Frankreich große Beachtung finden wird. Aber auch in Deutschland wird diese Bisher in deutscher Sprache noch nicht vorliegende Zusammenstellung von Führererklärungen zu einem in sich geschlossenen politischen Thema größtes Interesse hervorrufen.

W. D.

Heute
Grundstücke · Wohnungen · Hypotheken

119000 Chinesen in drei Monaten gefallen

Tokio, 6. November

Das japanische Hauptquartier beziffert die chinesischen Verluste seit August bis. Is. an der Front in Zentralchina auf 350 000 Mann, also fast die Hälfte der insgesamt eingesetzten 130 Divisionen mit etwa 800 000 Chinesen. Hiervon seien 119 000 gefallen und 3200 gefangengenommen worden. Auf japanischer Seite seien 6133 Mann gefallen.

Führerappell der SA-Gruppe Nordsee

(Fortsetzung von Seite 1)

In kraftvollen und herzlichen Worten fand der Vortragende schnell den Weg zu den Herzen seiner ihm gespannt folgenden Hörer. In bemerkenswert klarer Linie vermittelte der Redner seinen Zuhörern die Erkenntnis über den Anteil der SA. an der Schaffung des nationalsozialistischen Menschen als des Trägers und Erfüllers des nationalsozialistischen Reiches. In großen Zügen zeigte der Redner die Aufgaben, die der Führer der nach seinem Willen zum Glaubensbringer und Willensträger bestimmten SA. zugewiesen hat. „Wir stehen alle unter einem Gesetz", so erklärte der Redner, „deshalb ist es auch notwendig, daß wir uns alle untereinander verstehen und achten."

Die SA. war und ist das Erziehungsinstrument eines erwachenden Deutschlands. Aus diesem Instrument eines geistigen Wehrwillens sind wir alle gewachsen.

Unsere Zeit legt in Erfolg und Arbeit ein Tempo vor, daß es notwendig ist, zumeilen eine Arbeitspause einzulegen, um das innere Verhältnis der Zeit zu verstehen und uns dafür reifzumachen.

Durch zweitausend Jahre erklingt der Schrei besten deutschen Mannestums: Ein Volk! Ein Reich! Ein Führer! Seit zweitausend Jahren ist die deutsche Einheit die Sehnsucht des deutschen Menschen, seit zweitausend Jahren macht sich aber auch der jüdische Widersacher bemerkbar, diesen Gegenströmungen schwächere Generationen, wenn solche den siegreichen folgten, stets erlegen sind.

„Erst der Führer", so fuhr Obergruppenführer Lutzen fort, „hat dem zweitausendjährigen Leidensweg des deutschen Volkes durch seinen Sieg ein Ende gemacht. Aber der Sieg eines einzelnen ist niemals endgültig, wenn die Gesamtheit nicht reif ist, den Sieg zu begreifen und ihn zu erhalten. Darum fordern wir den Begriff des weltanschaulichen Soldatentums für die Haltung eines jeden deutschen Mannes.

Früher kannte man den Begriff „Herr", „Bürger" und „Arbeiter". Für jeden dieser Begriffe forderte man verschiedene Werte und Rechte. Daneben stand der Begriff des „Soldaten". Der „Soldat" sollte ergeben, treu und gehorsam sein, als „Bürger" sollte er aber dann wieder materiell und individualistisch denken dürfen. Heute aber nennen wir uns alle

Soldaten des Führers

Im Kernpunkt der nationalsozialistischen Weltanschauung steht nur ein, und zwar ein ganz bestimmter Begriff, an dem der Wert des deutschen Mannes gemessen werde, der Begriff des weltanschaulichen Soldatentums. Als Maßstab des Mannes gelte nur seine seelische und körperliche Haltung. Ein politischer Soldat muß den Grundsatz von Volk und Erde, Blut und Boden, bedingungslos anerkennen und bereit sein, sein Letztes hierfür zu geben. Er muß den Sittenbegriff seines ganzen Lebens bis in die Kleinheiten unter den Grundsatz „Gemeinnutz geht vor Eigennutz" stellen und sich so in die Gemeinschaft einfügen. Er muß bereit sein, seine Willenskräfte unter Erhaltung seines Körpers so zu stählen, daß er bis ins hohe Alter als politischer Soldat des Führers seine Pflicht erfüllen kann und jederzeit bereit ist, den braunen Rock mit dem grauen zu vertauschen, um für die Gemeinschaft einzustehen.

Als Gliederung der Partei ist die SA. — und die aus ihr hervorgehenden Sondergliederungen —

das Erziehungs- und Ausbildungsinstrument

zu dieser weltanschaulich-soldatischen Haltung des deutschen Mannes. Ebenso wie die SA. in der Kampfzeit die Trägerin des Wehrwillens der Partei war und in ihr sich die Auslese der in der Partei zur Führung Berufenen vollzog, so ist es jetzt ihr Auftrag, im gleichen Sinne der Partei zu dienen. Sie hat den sieghaften Geist nicht nur zu erhalten, sondern zu vertiefen und unverändert auf die folgenden Generationen zu übertragen.

Das Ziel der Arbeit der SA. ist es, den deutschen Mann zu jeder Zeit im Gleichklang seiner seelischen, geistigen und körperlichen Kräfte zu erhalten und zu erhärten. Nur der Mann verdient den Namen „Soldat des Führers", gleichgültig ob er Soldat des Geistes, der Arbeit oder des Schwertes ist, welcher

1. bedingungslos die Heiligkeit des Gesetzes von Blut und Ehre anerkennt und bereit ist, für die Reinheit des deutschen Blutes und die Freiheit der deutschen Erde jedes Opfer zu bringen,

2. seine geistigen Kräfte dienend der Gemeinschaft und gehorchend ihrer Führung einordnet.

3. seine körperlichen Kräfte pflegt und erhärtet, damit er zu jeder Zeit fähig ist, die Willens- und Entschlußkraft, Härte und Disziplin aufzubringen, die von ihm zum Wohle des Ganzen und der Gemeinschaft gefordert werden.

Volk und Erde

Der Führer hat einmal gesagt, daß es nach dem Willen der Vorsehung zwei Kräfte gibt, die Kräfte der Erde und die Kräfte des Blutes, aus denen wir schöpfen und aufbauen müssen. Volk und Erde, verbunden durch die Arbeit des deutschen Menschen, sind die einzigen Garanten für unsere Zukunft.

In der Zeit des jüdisch-liberalistisch-freimaurerischen Verfalles, in der Zeit der Silbestreifenpolitik eines Stresemann, riß die Verbindung zwischen Volk und Erde ab: Internationale Verspündung des deutschen Landes trat ein, Unehre, Verfall der Sitten waren an der Tagesordnung. Der Führer zerriß alle Verpfändungen, die auf deutschem Boden lagen, er erlieh die Nürnberger Gesetze und die Jugendgesetze, deren Grundlagen in den Kampforganisationen der Partei geboren wurden.

Damit war die Verbindung zwischen Volk und Erde wieder möglich geworden, denn jetzt gehörte die deutsche Erde ja wieder dem Deutschen. Als zweite Tat schuf der Führer die Staatsjugend, ein Erziehungsideal, das geboren wurde aus der Organisation der SA. Der Vierjahresplan brachte als drittes Werk die freie deutsche Erde wieder in Verbindung mit freien deutschen Menschen. Des Führers nächste Aufgabe war es, den freien Menschen und die freie Erde zu schützen und so schuf er das nationalsozialistische Heer, die nationalsozialistische Wehrmacht, als einen Teil des deutschen Volkes, nicht um ihrer selbst willen. Im zweiten Vierjahresplan fordert der Führer vom deutschen Menschen, tiefer zu gehen in den sittlichen Wert seiner Arbeitskraft, damit seine Freiheit und Unabhängigkeit noch gesichert und sicher werde. Zur Durchführung dieses Werkes holte er sich seinen Wissenschaftler oder Dogmatiker, sondern seinen härtesten Soldaten: Hermann Göring! So wurde schließlich aus der Einheit von Blut und Boden durch des Führers Genie ohne Gewalt Großdeutschland!"

Dann sprach Obergruppenführer Lutzen über die Familie als die Grundquelle des deutschen Volkes und über die Heiligkeit des deutschen Blutes. Jeder SA.-Mann habe die Pflicht, sich zu erhärten und zu schulen, um seine Aufgaben bis ins letzte erfüllen zu können. Volljährig sei heute erst der deutsche Mann, der als Pimpf, Hitlerjunge, Arbeitsmann und Soldat des Führers seine Pflicht getan und nun in den Reihen der SA. als politischer Soldat weiter tätig sei. Erst dann könne er auch einmal Führer des Volkes werden. (Starker Beifall.)

„Die Frage, die wir zu stellen haben", so fuhr der Redner fort, „lautet: wie betätigst du dich in der Gemeinschaft des Volkes? Für uns heantwortet die Frage nur der, der wie von Führer befohlen, im

Kampfsport der SA.

seine Kräfte erhält und erhärtet, bis ihn das hohe Lebensalter von seiner Arbeit abruft. Das ist der Inbegriff des politischen Soldatentums, der Inbegriff der Aufgabe, die der Führer der SA. gestellt hat. Die SA. ist das Erziehungs- und Ausbildungsinstrument des deutschen Menschen und Reichsarbeitsdienst und Wehrmacht bedürfen dieser Ergänzung. Darum ist die Aufgabe der SA. ewig und unabänderlich.

Auch die Reichssportführung und „Kraft durch Freude" fördern den deutschen Menschen in seinen sittlichen Werten. Die SA. aber faßt alle diese Kräfte zusammen, um sie in der Richtung des bewußt Kämpferischen weiter zu fördern und im volljährigen deutschen Mann bis an die Grenze seiner natürlichen Leistungsfähigkeit zu festigen. Auf dem Reichsparteitag der Freiheit 1935 hat der Führer dem Appell der SA. in der Luitpoldarena diesen Auftrag klar und eindeutig gegeben. Das gleiche Ziel weisen seine neueren Erlasse hinsichtlich des SA.-Sportabzeichens und der Nationalsozialistischen Kampfspiele auf. Auch alle übrigen Dienstverrichtungen der SA., wie Ordnungs-, Exerzier-, Einsatz- und Geländedienst sowie das Leben in der Kameradschaft des Sturmes, verstärkt durch weltanschauliche Ausbildung und Dienstgestaltung, sind nur Mittel zum gleichen Zweck. Keiner dieser Dienstzweige ist eine Aufgabe an sich! Wir dienen alle einem großen Ziel ohne jeden Standesdünkel! (Starker Beifall.)

Zum Schluß seiner Rede führte Obergruppenführer Lutzen nach einige eindrucksvolle Zahlen über den verhängnisvollen Geburtenrückgang in der Systemzeit an. Wenn in den kommenden Jahren die geburtenarmen Jahrgänge zur Wehrmacht kämen, sei es um so wichtiger, daß die älteren Jahrgänge noch frisch und leistungsfähig bleiben. Das sei der Sinn des SA.-Sportabzeichens, daß ein 45jähriger die Kraft eines 35jährigen und ein 35jähriger die eines 25jährigen behalte und somit den Ausfall ausgleichen könne, den der Geburtenschwund verursacht habe.

Nach der von stürmtem Beifall bedachten Rede Obergruppenführers Lutzen dankte diesem SA.-Gruppenführer Böhmcker in seinen Schlußworten und gab dann Bei dem Ausdruck, was alle aus der Rede empfanden. Der Redner, so sagte der Gruppenführer, habe rauh aber herzlich gesprochen und das sei der Verkehrston, wie ihn die SA. liebe. Jetzt heiße es, an die Arbeit des Winters heranzugehen.

Mit dem Appell an die SA.-Führer, jetzt in den einzelnen Stürmen der SA. die Pflicht zu tun, gute und ehrliche Kameradschaft zu halten und zusammen zu marschieren für Deutschlands Ehre und Freiheit, schloß SA.-Gruppenführer Böhmcker den denkwürdigen Appell der SA.-Gruppe Nordsee. Ein brausendes Sieg-Heil und die Lieder der Nation bildeten den würdigen Ausklang.

Der englische Ministerbesuch in Paris

Die englische und französische Presse über das Programm der Besprechungen

London, 6. November

Die Ankündigung des bevorstehenden Besuches von Chamberlain und Lord Halifax in Paris steht im Mittelpunkt des Interesses der englischen Presse, denn die Blätter nehmen ausnahmslos an, daß die englischen Staatsmänner gemeinsam die Fragen der europäischen Politik nach München zu prüfen haben. Die konservativen Blätter vermuten, daß sich die Gespräche in erster Linie um vier Fragenkomplexe drehen würden, nämlich die Aufsichten eines Viermächtepaktes, die Rückgabe von Kolonien an Deutschland, den spanischen Bürgerkrieg und, wie das zum Teil auch zum Ausdruck gebracht wird, die Zukunft des Völkerbundes.

Der diplomatische Korrespondent des „Daily Telegraph" sagt zu diesem Punkt beispielsweise, daß die Spekulationen in gewissen Kreisen über die Möglichkeit neuer Gespräche zwischen England und Deutschland mehr und mehr den Eindruck einer nachlässenden englisch-französischen Zusammenarbeit hervorgerufen haben könnten. Nichts sei aber falscher als das. Die engstmögliche Zusammenarbeit mit Frankreich bleibe ein wesentlicher Bestandteil der britischen Außenpolitik.

Der diplomatische Korrespondent der „Times" schreibt darüber hinaus, daß nach Ansicht vieler offizieller Beobachter die Politik, die seit dem Vertrag von Versailles von den verschiedenen französischen Regierungen Deutschland gegenüber verfolgt worden sei, einer radikalen Revision unterzogen werden, wenn nicht überhaupt beendet worden ist. Man frage sich nun, welches jetzt die Rolle Frankreichs in Europa sein werde, und auf welchem Weg die Zusammenarbeit mit England gefördert werden soll.

Paris, 6. November.

Auch die französische Presse befaßt sich sehr ausführlich mit dem Besuch Chamberlains und Halifax'. Sie erwartet, daß bei dieser Gelegenheit mehr oder weniger alle schwebenden Fragen der internationalen Politik und Wirtschaft zwischen französischen und englischen Staatsmännern zur Sprache kommen werden. Die Mehrzahl der Blätter rechnet ganz besonders damit, daß die Kolonialfrage im Verlaufe dieser Besprechungen einen bevorzugten Platz einnehmen werde.

„Journal" glaubt, daß neben den bereits erwähnten Problemen auch die arabische Frage aufgeworfen werde, die sowohl England als auch Frankreich vor äußerst schwierige Probleme stelle.

Moskau mißvergnügt

Paris, 5. November

Der gewöhnlich über sowjetrussische Verhältnisse gut unterrichtete Berichterstatter des „Paris Midi" schreibt, die Nachricht von der Reise des englischen Ministerpräsidenten und seines Außenministers nach Paris sei in Moskau mit Mißvergnügen aufgenommen worden. Der Kreml befürchte einen Druck Londons auf Paris, die französischen „Freundschaften" in Osteuropa fahren zu lassen.

Antikommunistische Demonstrationen in Paris

hw. **Paris**, 6. November

Am Freitagabend hat sich in Paris ein bezeichnender Vorfall vor dem Hause der kommunistischen Partei in der Rue La Fayette abgespielt. Gegner der Kommunisten, größtenteils wohl Anhänger der Doriot-Bewegung, veranstalteten eine Kundgebung mit den Rufen: „Es lebe Doriot!" und „Auflösung der kommunistischen Partei". Einige Demonstranten warfen in das Schaufenster der kommunistischen Buchhandlung Steine. Polizei zerstreute die Demonstranten, die sich unter dem Schutze der Dunkelheit verlaufen konnten, ohne daß Verhaftungen vorgenommen wurden.

Bei den Kommunisten ist diese Vorfall natürlich ungeheure Wut ausgelöst. Sie sprechen bereits von geheimnisvollen Vorbereitungen ihrer Gegner für den 11. und 12. November und schreien Zetermordio über die „verletzten Freiheiten".

Gleichzeitig hielt der Vorsitzende des Frontkämpferbundes, Picard, einen öffentlichen Vortrag, worin er die Frontkämpferaktion als letztes Bollwerk gegen die Diktatur bezeichnete. Um die Diktatur zu vermeiden, müßten alle Franzosen sich verständigen. In einigen Monaten werde es vielleicht zu spät sein.

Der Pariser tschechische Gesandte Osusky hat in Prag eine Unterredung der tschecho-slowakischen Politik der letzten Jahre beantragt.

Rund um die Welt

Postautobus im Wildbach zerschellt

Istanbul, 5. November.

Auf der Gebirgsstraße, die von Trapezunt nach Erzerum führt, ereignete sich ein schweres Verkehrsunglück. Ein mit 22 Personen besetzter Postautobus stürzte von der hochgelegenen Straße 30 Meter tief ab und zerschellte in dem im Tal gelegenen Wildbach. Vier Personen wurden dabei getötet, die übrigen 18 Fahrgäste schwer verletzt.

Sieben Bode-Talsperren werden gebaut

bo **Braunschweig**, 5. November.

Für sieben neue Bode-Talsperren im Harz ist jetzt der erste Spatenstich getan worden. Nach vier- bis fünfjähriger Bauzeit wird ihre Fertigstellung das landschaftliche Bild in vielen Gegenden des Blankenburger Kreises von Grund auf verändern. Drei Kraftwerke entstehen neben den Talsperren. Bei Thale wird ein Großkraftwerk erbaut, das mit einem gewaltigen Wasserschlag an der Roßtrappe in der Verbindung steht. 170 Meter fällt das Wasser von der Wendefurth-Sperre in einem sieben Kilometer langen, durch den Fels gehauenen Stollen. Aus dem Wasserschlag schießt es dann in riesigen Druckrohrleitungen mit ungeheurer Kraft in die Turbinen.

Der Bau der Talsperren liegt im Interesse der Landwirtschaft und Technik. Er mindert ferner in beträchtlichem Maße die Hochwassergefahren. Bei der Katastrophe um die Jahreswende 1925/26 wurde an der Bodetalsperre ein Schaden von neun Millionen Reichsmark verursacht. Die Bode-Talsperren werden außerdem fast ganz Mitteldeutschland mit Trinkwasser versorgen. In großen in die Erde verlegten Stahlrohren wird das Harzwasser bis nach Halle, Bitterfeld, Leipzig, Magdeburg und Dessau fließen. Auch die unterwegs liegenden Kreise und Städte werden an diese Leitungen angeschlossen. Die Kosten des riesigen Projektes betragen bei einem Ausbau der Fernwasserleitungen für 50 bis 60 Millionen Kubikmeter Wasserabgabe rund 74 Millionen Reichsmark.

Bestialitäten jüdischer Unholde

Danzig, 5. November.

Die Juden Goldstein und Berovitz sind aus Danzig geflüchtet, nachdem sie sich in unbeschreiblicher Weise an arischen Mädchen vergangen hatten. Besonders Goldstein hatte sich die abscheulichsten Verbrechen zuschulden kommen lassen.

Schreckenstat eines Fanatikers

erg **Eger**, 5. November.

In allen Orten von Komotau bis Kralikbod herrschte jetzt Steckfreie nach dem ehemaligen sächsischen Stationsvorsteher Kraftly, der bis zu dem befreienden Einmarsch der deutschen Truppen die Bahnstation Pürstein an der Eger geleitet hatte. Auch die tschechische Staatspolizei sucht den Flüchtigen, dessen Schreckenstat zu einer Eisenbahnkatastrophe führte und viele Menschenleben forderte.

Kraftly verübte sein Wahnsinnswerk, während eben die ersten deutschen Truppen in das erlöste Sudetenland einzogen. Als auf der Strecke von Karlsbad bei den Ortschaften eines Eisenbahnzuges in Pürstein gemeldet wurde, vermutete der verbrecherische Fanatiker darin deutsche Truppen. Mit unbeschreiblichem Entsetzen mußte er zwei sächsische Lokomotivführer, seine Lokomotive zu befreigen, um in voller Fahrt den herankommenden Personenzug zu rammen und zur Entgleisung zu bringen. In Wirklichkeit war jedoch der Zug von flüchtenden Tschechen und jüdischen Emigranten besetzt. Die Wahnsinnstat des sächsischen Stationsvorstehers führte zu einem schweren Zugzusammenstoß. Viele Tote und Schwerverletzte bedeckten die Trümmerstätte. Nun wird der Verstrick von Pürstein von der deutschen Sicherheitsbehörde und von der tschechischen Staatspolizei gesucht.

Das erste „Haus der Autokapitäne"

rst **Magdeburg**, 5. November.

Am Montag wird Deutschlands zweite Auto-Raststätte in Betrieb genommen. Dieser Rasthof „Magdeburger Börde" an der Strecke Berlin—Hannover ist in Gegensatz zu dem Rasthof Hunau am Autobahnkreuz Berlin für die Lenker und Fahrzeuge des Güterverkehrs gebaut worden. In mehr als einjähriger Bauzeit entstand das „Kasthaus der Autokapitäne" auf dem Zreleber Berg in der Bodelandschaft. Zu wuchs zuerst ein großartiges Hotel empor, Garagen, Werkstätten und andere Bauwerke schlossen sich an. In dem Hotel finden die Besatzungen der Fernlastzüge in freundlichen Zimmern Unterkunft. Die Verpflegung werden auf einem besonderen Parkplatz oder in Garagen untergebracht. Der Rasthof „Magdeburger Börde" kann insgesamt 200 Autozüge aufnehmen. Es ist klar, daß die Raststätte über moderne Werkstätten verfügt, in denen Schäden des Fahrzeuges behoben werden können. Moderne Tankstellen sind angelegt. Das Rasthaus enthält außerdem eine Ueberwachungsstelle, die den Autokapitänen hilft und sie vor Ueberwindungen schützt. Während die Fahrer ruhen, besorgen die Aufsichtsbeamten der Ueberwachungsstelle alle Schäden an den Fahrzeugen.

12 Jahre Zuchthaus für Kindesmörder

rd **Berlin**, 5. November.

Das Berliner Schwurgericht verurteilte den 27jährigen Heinz Kaufmann, den die Anklage Mord an seinem sechs Wochen alten, unehelichen Kinde vorwarf, unter Versagung mildernder Umstände wegen Totschlags zu 12 Jahren Zuchthaus und 10 Jahren Ehrverlust. Der Verteidiger erklärte in der Urteilsbegründung, daß das Gericht auf Grund der ärztlichen Gutachten an der Täterschaft des Beschuldigten, der bis zuletzt leugnete, keinerlei Zweifel mehr habe. Die Schädelbrüche, die das Kind davontrug, seien so zahlreich und so schwer gewesen, daß sie unmöglich von einem einfachen Fall — wie der Angeklagte behauptete — herrühren könnten. Da als Täter niemand anders in Frage komme, sei seine Schuld damit erwiesen. Das Gericht habe jedoch die schwierige Frage, ob mit Ueberlegung gehandelt sei, nicht bejahen können, und habe deshalb entgegen dem Antrag des Staatsanwalts, der Todesstrafe beantragt hatte, die Strafe auf 12 Jahre Zuchthaus festgesetzt.

Seine Frau erschlagen aufgefunden

rd. **Berlin**, 5. November.

Eine furchtbare Bluttat wurde in einem nördlichen Vorort Berlins verübt. Dort wurde eine 35jährige Ehefrau von einem bisher nicht gefaßten Täter mit einem Hammer erschlagen. Offenbar liegt Raubmord vor. Als Täter ist ein Bekannter der Familie, ein 35jähriger Mann, dringend verdächtig.

Das Verbrechen wurde von dem abends von seiner Arbeit heimkehrenden Ehemann entdeckt. Als er seine Wohnung betrat, fand er seine Frau tot auf dem Boden vor. Der tödliche Täter hatte ihr mit einem Hammer die Schädeldecke zertrümmert. Anschließend hatte er die gesamte Wohnung durchsucht und etwa hundert Mark baren Geldes gerauht. Die sofort aufgenommenen Untersuchungen der Kriminalpolizei ergaben, daß am selben Tage ein Bekannter der Familie, der in einem Männerheim in Charlottenburg wohnte und die häufig besuchte, seit diesem Tage spurlos verschwunden ist. In ihm hat man wahrscheinlich den mutmaßlichen Täter zu sehen.

Felswand erschlug Steinbrucharbeiter

la **Dresden**, 5. November.

Aus ungeklärter Ursache entlöste eine Felswand in der sogenannten Herrnleite, einem Steinbruchbetrieb bei Pirna, ab. Von den herabstürzenden Gesteinsmassen wurde einer der im Bruch beschäftigten Arbeiter erschlagen. Der Steinbruchmeister erlitt schwere und ein anderer Arbeiter leichtere Verletzungen.

Das Flugzeugunglück auf der Insel Jersey. Wie bekannt wird, hat sich die Zahl der bei dem schweren Flugzeugunglück auf der Insel Jersey ums Leben gekommenen Personen auf 14 erhöht.

NEUE Rheinberger-MODELLE für Herbst und Winter in reicher Auswahl
DAS HAUS DER GUTEN SCHUHE
Fritz Meyer jun.
Hutfilterstraße 30

Dr. Goebbels im Schillertheater

Erfolgreiche Neugestaltung des Berliner Theaterlebens

Berlin, 6. November.

Reichsminister Dr. Goebbels besichtigte am Sonnabendnachmittag zusammen mit Stadtpräsident Dr. Lippert unter Führung von Professor Baumgarten, den nunmehr fertiggestellten, vollkommenen Umbau des Berliner Schillertheaters. Der Intendant des Schillertheaters, Staatsschauspieler Heinrich George, erstattete dabei Bericht über die künstlerischen Vorarbeiten zu der am 15. November stattfindenden Wiedereröffnung des Hauses.

In diesem Zusammenhang kann das theaterfreudige Berlin mit Genugtuung feststellen, daß unter weitgehender Förderung des Führers und dank der Initiative des Reichsministers Dr. Goebbels das Schillertheater der Reichshauptstadt völlig umgebaut worden ist. Am 15. November wird es mit einer Schillerfeier und einer Festaufführung von „Kabale und Liebe" seine Tore öffnen. Wieder ist die Reichshauptstadt um ein Theater reicher geworden, das in jeder Beziehung, architektonisch wie bühnentechnisch, den Anforderungen unserer Zeit entspricht. Berlin hat sich mit seiner großen Zahl wirklich führender Theater in der ganzen Welt einen hervorragenden Ruf erworben. Dabei muß erwähnt werden, daß Reichsminister Dr. Goebbels in den letzten Jahren das Deutsche Theater mit seinen Kammerspielen, das Theater in der Saarlandstraße und das Theater am Nollendorfplatz, das Deutsche Opernhaus und die Volksbühne ebenfalls teils völlig hat umbauen, teils gänzlich baulich überholen und neugestalten lassen.

Besondere Beachtung verdient auch die Restaurierung und insbesondere die innenarchitektonische Ueberholung des Metropol-Theaters. Das „Theater des Volkes" wurde von der DAF. umgebaut. Damit sind die zerrütteten Zustände, in denen sich die Berliner Theater bei der Machtübernahme befunden haben, restlos beseitigt.

Besonders begrüßenswert ist es, daß dank der weitgehenden Umsicht und Tatkraft des Generalfeldmarschalls Göring die Staatstheater, die Staatsoper und das Staatliche Schauspielhaus mit dem „Kleinen Haus", völlig renoviert und einem würdigen Zustand zugeführt wurden. Sie bilden heute das Kernstück des deutschen Theaterlebens.

Damit steht Berlin auch mit seinen Theatern an der Spitze des Reiches. Das Volk aber ist auf dem von der Regierung beschrittenen Wege freudig gefolgt. Das beweisen die ständig steigenden Besucherzahlen der Theater. Die von der nationalsozialistischen Staatsführung proklamierte „Kunst dem Volke" ist also keine leere Phrase geblieben, sondern sie ist Tatsache geworden.

Aufrufe zum Reichsberufswettkampf

Dr. Ley und Baldur v. Schirach erlassen zum Reichsberufswettkampf folgende Aufrufe:

„Der tüchtige Mensch war in Deutschland zu keiner Zeit so begehrt wie heute. Allerorts gilt Können um vieles mehr als Kapital. Da es der Zahl nach an Köpfen und Händen zur Arbeit fehlt, wird der Ausgleich in der erhöhten Leistungsfähigkeit und Qualität gesucht. Dem fleißigen deutschen Arbeiter eröffnen sich auf diese Weise entscheidende Möglichkeiten zum beruflichen Fortkommen.

Im Berufswettkampf aller Schaffenden bietet die Partei jedem werktätigen Menschen eine einzigartige Gelegenheit zum Nachweis seiner Leistungsfähigkeit. Die Maßstäbe dieser Auslese sind objektiv und unbestechlich. Sie sind das gerade Gegenteil zu unwürdiger Protektion und Empfehlung. Ein jeder vermag nur soviel in die Waagschale zu werfen, als er in der Tat aus sich selbst erworben und erarbeitet hat.

Der pflichttreue deutsche Arbeiter braucht einen strengen und sauberen Leistungsmaßstab nicht zu fürchten. Als Nachkomme redlicher Bauern und Handwerker ist er Träger wertvoller beruflicher Eigenschaften, starker geistiger und charakterlicher Kräfte. Der schaffende Mensch ist in seinem Beruf einfach nicht zu schlagen; auch im Wettkampf kann er nur Sieger, niemals aber besiegt werden.

Im Berufswettkampf vereinigen sich Pioniere einer sozialistischen Leistungsgemeinschaft. Aus allen Schichten des Volkes suchen wir den begabten und hervorragenden Menschen. Die Besten sollen die Ersten werden. Der Weg nach vorn hat für den Tüchtigsten der kürzeste zu sein. Was einer werden kann, entscheidet in Zukunft nicht mehr Konjunktur und Zufall, sondern allein noch die echte Leistung. Für diesen Sozialismus bietet der Berufswettkampf der schaffenden Menschen eine starke Gewähr.

Euer stolzer Einsatz gelte der Sicherheit und wirtschaftlichen Erstarkung des Reiches und als Dank an seinen großen Führer."

Dr. Robert Ley.

„Der Leistungseinsatz im Reichsberufswettkampf ist ein alter Ehrgeiz der Hitler-Jugend. Die Millionenschar von Jungarbeitern und Lehrlingen, die sich alljährlich an den Wettkampfstätten vereint, erhält durch die Jugend des Führers ihr markantes Gesicht.

In der weltanschaulichen Leistung steht die Hitler-Jugend allen Wettkämpfern voran; bei der Leistungssteigerung in der Berufsspraxis und Berufstheorie führt sie mit bedeutendem Vorsprung die Spitze. Unter den Siegern des Reichsberufswettkampfes erobern sich die Führer und Führerinnen unserer jungen Formationen von Jahr zu Jahr zahlreichere Plätze: Gegenüber 49 HJ. im vierten Wettkampf waren unter den jugendlichen Reichssiegern des Vorjahres 64 HJ. aktive Führer in HJ. und BDM.

Um das Stichwort, das ich der deutschen Jugend zum 4. Reichsberufswettkampf gebe, bin ich unter dem Eindruck der geschichtlichen Würde dieses letzten Jahres nicht einen Augenblick verlegen. Der nächste Wettstreit der Arbeit muß unsere vorzügliche praktische Leistung für das Großdeutsche Reich werden. Die Jugend stehe auch hier an vorderster Stelle: Nicht mit leeren Händen, sondern mit den Errungenschaften ihres Fleißes, ihrer Beharrlichkeit, ihres schlichten Gelingens.

In diesem Sinne rufe ich Deutschlands Jugend zum Wettkampf. Ein besonderer Appell gilt den Kameraden in der Ostmark, die erstmalig ihren endlich befreiten Leistungswillen im praktischen beruflichen Einsatz bekennen. Die Jugend Adolf Hitlers schreitet zu einer der schönsten Taten ihrer Selbsterziehung und politischen Ertüchtigung: Solange ihr Herz voll Freudigkeit und Eifer ist, werden das Reich und die deutsche Volkswirtschaft in der Welt aufs beste bestehen.

Baldur von Schirach.

Aufwertungsverbände aufgelöst. Durch Runderlaß des Reichsführers SS und Chef der Deutschen Polizei sind auf Grund der Verordnung zum Schutze von Volk und Staat sämtliche Vereinigungen und Verbände, die sich mit Aufwertungsfragen im allgemeinen und mit der Frage des Ersatzes von Inflationsschäden im besonderen befassen, mit sofortiger Wirkung verboten und ihr Vermögen beschlagnahmt worden.

Leni Riefenstahl traf gestern an Bord der „Europa" in Newyork zu einer längeren Besuchsreise durch die Vereinigten Staaten ein. Bei ihrer Ankunft wurde die auch hier bekannte Filmkünstlerin von einem großen Aufgebot von Pressevertretern begrüßt.

Für treue Dienste in der SS

Berlin, 6. November.

Die endgültige Gestaltung der SS-Dienstauszeichnung ist jetzt durch Verordnung des Führers festgelegt worden, nachdem die Einführung grundsätzlich bereits am 30. Januar verkündet worden war. Die SS-Dienstauszeichnung wird in vier Stufen verliehen und zwar für Unterführer und Männer beim Ausscheiden nach vierjähriger einwandfreier treuer Dienstleistung die vierte Stufe, der Führer, Unterführer und Männer nach achtjähriger Dienstleistung die dritte Stufe, nach zwölfjähriger Dienstleistung die zweite Stufe und nach 25jähriger Dienstleistung die erste Stufe. Alle vier Stufen werden am kornblumblauen Band auf der linken Brustseite im Knopfloch oder an der Ordensschnalle getragen. Das Band der Stufe 1 und 2 trägt eingeflebt die Sigrunen.

Vor Mora del Ebro

Bilbao, 6. November.

Der Angriff der nationalen Truppen an der Ebro-Front geht seit den frühen Morgenstunden des Sonnabend weiter. Zwei Kolonnen mit dem gemeinsamen Ziel Mora del Ebro sind auf dem von Pinell bzw. Camposinos heranführenden Straßen im Vorrücken. Bei Mora del Ebro hat sich der Feind zum Hauptwiderstand gesammelt. Die Kämpfe sind sehr erbittert. Die von Camposinos vorgehenden nationalen Einheiten eroberten im Laufe des Vormittags die Höhen von Planes de Mora.

Im Hafen von Cette ist auf dem englischen Dampfer „Gamburg" infolge einer Explosion Feuer entstanden, wodurch das Schiff vollständig vernichtet wurde. Der Dampfer stand im Dienste der Valenciabolschewisten und nahm in Cette Fässer mit Benzin als Ladung an Bord.

Das Feuer brachte die ganze Hafenanlage in große Gefahr, da es auch auf die Verladerampe übergriff, wo noch zahlreiche Fässer mit Benzin lagerten. Schließlich konnte das brennende Schiff in die Mitte des Hafens geschleppt werden, wo es ausbrannte.

Erhöhte Rüstungstätigkeit der USA.

Stillgelegte Rüstungswerke wieder in Betrieb

Newyork, 6. November

Präsident Roosevelt gab aus Hydepark, wo er sich zur Zeit aufhält, bekannt, daß die während des Krieges mit einem Kostenaufwand von 22 Millionen Dollar erbaute und seither untätige Munitionsfabrik in Nitro in Charleston in Westvirginia sowie die seit 1921 stillliegende Marinewerft in New Orleans wieder in Betrieb genommen werden sollen. Diese beiden Betriebseröffnungen seien ein Teil eines allgemeinen Programms, das die Regierung, möglichst viele im Besitz der Bundesregierung befindliche stillliegende Fabriken in den allgemeinen Rüstungsprozeß einzuschalten und neue Fabriken nach Möglichkeit auf dem der Regierung gehörenden Grund und Boden zu errichten. Die Regierung hofft, dadurch wesentliche Ersparnisse zu erzielen. Das Werk in Charleston diene, so erklärte Roosevelt, nicht mehr der Herstellung von Panzerplatten, sondern einer Fabrikation, die geheimgehalten werden müsse.

Roosevelt teilte ferner mit, daß sich bei der Konstruktion der neuen Kriegsschiffe unvorhergesehene Verzögerungen ergeben hätten mit Rücksicht auf die Tatsache, daß sich während der Konstruktion Aenderungen der Pläne als notwendig erwiesen. Die Presse weist in diesem Zusammenhange auf die am Freitag bekanntgegebene Verlegung zweier hoher Offiziere vom Generalinspektionsamt des Marineministeriums auf Nebenstellen hin. Man spricht von Meinungsverschiedenheiten unter den Offizieren der Marineleitung über die Bauart der neuen Schlachtschiffe.

Am Freitagabend hielt Präsident Roosevelt im Rundfunk eine Rede zur Vorbereitung der am 8. November stattfindenden Wahlen. Er forderte die Bürgerschaft auf, am Dienstag ohne Rücksicht auf Rasse und Religion für erfahrene und liberal eingestellte Kandidaten zu stimmen. Bei dieser Gelegenheit kritisierte Roosevelt, wie üblich, heftig die autoritären Systeme, welche seiner Auffassung nach den Militarismus, den Geist der Eroberung, den Terrorismus und die Unduldsamkeit zur Herrschaft brächten.

Einmarsch der ungarischen Truppen

Die Donau überschritten und die Schütt-Insel übernommen

Budapest, 6. November.

Die ungarischen Truppen überschritten Sonnabend um 10 Uhr vormittags die Donau auf Pontonbrücken nördlich von Magyarovar und Rnah und betraten damit die große Schütt-Insel. Die unter den Klängen des Rakoczy-Marsches einziehenden ungarischen Soldaten wurden von der Bevölkerung mit begeistertem Jubel begrüßt.

Berlin, 6. November.

Der Königlich-Ungarische Ministerpräsident von Imredy hat an den Führer nachstehendes Telegramm gerichtet: „In der Ueberzeugung, daß der in Wien gefällte Schiedsspruch der Achsenmächte die Gewähr einer besseren Zukunft für diesen Teil Europas bildet, beehre ich mich, für die verständnisvolle Bereitschaft des Deutschen Reiches an diesem neuen Betriebungswerk mitzuwirken, meinen herzlichsten Dank auszusprechen. Ich bitte Eure Exzellenz den Ausdruck meiner ausgezeichneten Hochachtung entgegennehmen zu wollen.

Imredy."

*

Der ungarische Reichsverweser Nikolaus von Horthy richtete anläßlich des Wiener Schiedsspruches ein in herzlichen Worten gehaltenes Dankteilgramm an den italienischen Regierungschef, das Mussolini in gleicher Weise erwiderte. Ein weiterer Telegrammwechsel fand aus dem gleichen Anlaß zwischen Ministerpräsident von Imredy und dem Duce statt.

Beachten Sie heute die Seite mit den vielen vorteilhaften Angeboten Grundstücke · Wohnungen · Hypotheken

Niederdeutsche Rundschau

Die Entwicklung der Pferdezucht im Reich

Die seit Jahren anhaltende Ausdehnung der Pferdezucht hat sich auch im Jahre 1937 weiter fortgesetzt. Nach Mitteilung des Statistischen Reichsamtes in „Wirtschaft und Statistik" wurden 1937 fast eine halbe Million Stuten gedeckt, das sind rund 4 v. H. mehr als im Jahre 1936. Ueber die Hälfte (58 v.H.) der Stuten wurden Kaltbluthengsten zugeführt. Etwa zwei Fünftel (41 v.H.) wurden durch Warmblutheng ste gedeckt. Durch die im Jahre 1937 erreichte Deckziffer erscheint die Aufrechterhaltung und Verjüngung des im Altreich vorhandenen Pferdebestandes gesichert. Die im Mai 1938 durchgeführte Hengstzählung ergab einen Bestand von rund 9200 Deckhengsten, 2,3 v. H. mehr als 1937. Bei der derzeitigen Lage der deutschen Pferdehaltung ist diese Bestandsvermehrung als für das alte Reichsgebiet ausreichend anzusehen. Nach dem Anschluß Oesterreichs und des Sudetengaues kann jedoch über den Bedarf an Pferden in Großdeutschland noch nichts Endgültiges gesagt werden.

Vegesack

Kleine Chronik. Die Ortsgruppe Vegesack der NSDAP. bittet darum, Photos von dem Besuch des Reichsinnenministers in Vegesack dem Parteiarchiv zur Verfügung zu stellen. Sofern keine Abzüge zur Hand sind, wird um kurze Ueberlassung der Filme gebeten, die am nächsten Tage zurückgeschickt werden. Annahmestelle hierfür ist die Geschäftsstelle Kirchenstraße 3. — Für die Winterspendensammlung werden die Haustraven gebeten, die Spendenliste bereitzuhalten. Im Falle einer Abwesenheit ist dem Nachbarn die Türe zur Weiterleitung zu übergeben. — Ihr goldenes Ehejubiläum feierten am 4. November die Eheleute Lüder Steenken und Frau, am Schanplatz. [50

Aumund

Eine Stromsperre ist für Sonntag, 6. November, in der Zeit von 8 bis etwa 11 Uhr festgelegt. Arbeiten an der Hochspannungsleitung der Gemeinde machen diese Stromunterbrechung erforderlich. [50

Osterholz-Scharmbeck

Die Maul- und Klauenseuche in der Gemeinde Heidberg und in dem Ortsteil Hüttendorf der Gemeinde Hüttenbusch ist erloschen. — Neue Fälle von Maul- und Klauenseuche sind unter den Viehbeständen des Friedrich von Oehsen in Mühle Nr. 4, Gemeinde Sandhausen (Sperrgebiet: der Ortsteil Mühle der Gemeinde Sandhausen) und des Hermann Becker in Steder Nr. 9 (Sperrgebiet: die Gemeinde Steden) festgestellt worden. [on.

Ritterhude

Gedenkfeier zum 9. November. Am Mittwoch der nächsten Woche ist der 9. November, der Ehrentag der Toten unserer Bewegung. Zum gemeinsamen Gedenken vereinen sich alle Mitglieder der Partei und deren Gliederungen zu einer würdigen Feier im Festsaal der Schule, Mittwoch, 20.15 Uhr.

Verden

Verdener Rundschau. Nach längerer Zeit wird die bekannte Camper Speeldeel hier wieder ein Gastspiel geben, dem man mit großem Interesse entgegensieht. — Wie sehr die hiesige Landwirtschaftsschule geschätzt wird, zeigt, daß beim Beginn des neuen Wintersemesters bereits 75 Schüler vorhanden waren. — Am Bußtag (16. November) wird der Geflügelzüchterverein eine allgemeine Geflügelausstellung veranstalten, wozu bereits zahlreiche Anmeldungen vorliegen. — Wegen Beleidigung seiner Arbeitskameraden verurteilte das Schöffengericht den 26 Jahre alten Emil Heimersheim aus Ahlenburg zu 8 Monaten Gefängnis. [66

Langwedel

Das Vorderrad löste sich von der Achse. In den Nachmittagsstunden ereignete sich kurz vor dem Ort Langwedel ein schwerer Verkehrsunfall. Bei einem Kraftwagen löste sich durch den Bruch einer Radnabe das Vorderrad des Kraftwagens und lief von der Achse. Hierdurch verlor der Fahrer die Gewalt über seinen Wagen, so daß er gegen einen Baum fuhr. Trotzdem der Anprall ziemlich stark war, kam der Fahrer mit dem Schrecken davon. Der Kraftwagen wurde aber so stark beschädigt, daß er abgeschleppt werden mußte.

Rotenburg

Neue Naturschutzgebiete im Kreise Rotenburg. Laut amtlicher Mitteilung sind neuerdings fünf Gebiete im Kreise Rotenburg unter Naturschutz gestellt worden: 1. die Wümme-Niederung unterhalb der Stadt Rotenburg; 2. das Dünengebiet an dem beim Bau der Reichsautobahn Hamburg—Bremen neugeschaffenen log. Wehrmeisterse; 3. das Gebiet des Großen und Kleinen Bullen-Sees; 4. das Stellmoor; 5. der Filsmoorsee im Visselthal, zwischen Affwinkel und Buchholz. Die Bullenseen sind zwei malerische Heideseen, die viel aufgesucht werden und in denen im Sommer auch viel gebadet wird. Mancherlei Sagen erzählt der Volksmund von diesen Seen.

Auf dem Rückweg von der Arbeit verunglückt. Auf der Hamburger Straße bei Lauenbrück erlitt ein Motorradfahrer einen schweren Unfall. Ein Waldarbeiter, der mit seinem Kameraden von der Arbeit kam, stürzte mit dem Motorrad, wobei er sich eine Gehirnerschütterung und Beinbrüche zuzog, so daß er schwerverletzt dem Krankenhause zugeführt werden mußte, während sein auf dem Sozius mitfahrender Kamerad mit leichteren Verletzungen davonkam. 75

Soltau

Das 15. Kind geboren. In Suderbruch wurde dem Ehepaar Harjes das 15. Kind, ein Junge, geboren. Das 13. und 14. Kind, beides Jungen, haben den Führer bzw. Generalfeldmarschall Göring als Paten. Von den 15 Kindern leben noch 13.

Celle

Hannovers und Mecklenburgs Warmblutzüchter im Celler Landgestüt, Das Celler Landgestüt hatte am Mittwochnachmittag die Züchter und Zuchtfreunde aus der Provinz Hannover sowie aus Schleswig-Holstein und Mecklenburg auf seinem Gelände versammelt, um ihnen die jungen Hengstjahrgänge von 1931/35 vorzuführen. Die Einladung, der etwa 450 Personen gefolgt waren, war insbesondere deswegen ergangen, weil die Hengstparade 1938 wegen der Ueberbeanspruchung der Hengste ausfallen mußte. Die Hengste wurden jahrgangsweise vorgeführt. Es war durchweg erstklassiges Material, das die Eigenschaften verriet, die von der hannoverschen Warmblutzucht gefordert werden.

Delmenhorst

NSV.-Arbeit im Kreis Delmenhorst. Am 6. November findet in Wildeshausen eine Arbeitstagung sämtlicher Ortsgruppenamtsleiter für Volkswohlfahrt der NSDAP. des Kreises Delmenhorst statt. Außer Vertretern des Kreisamtes Delmenhorst wird der Leiter der Hauptstelle Wohlfahrtspflege und Jugendhilfe im Gauamt für Volkswohlfahrt, Pg. Dr. Hoppe, zu den Teilnehmern sprechen.

Ganderkesee

Wegen Baumfrevels bestraft. Ein 27jähriger Mann wurde vor dem Delmenhorster Amtsgericht mit einer Geldstrafe von RM. 60 belegt, weil er einen zur Verschönerung des Dorfbildes angepflanzten jungen Rotbornbaum abgebrochen hatte. Der Angeklagte, der die Tat in betrunkenem Zustande beging, bekam für den Wiederholungsfall Freiheitsstrafe in Aussicht gestellt.

Dötlingen

Schulung im NS.-Lehrerbund. In den Monaten November und Dezember werden in der Gauschule „Lopshof" des NS.-Lehrerbundes Weser-Ems wieder eine Anzahl weltanschaulicher Lehrgänge durchgeführt, und zwar für Erzieher vom 7. bis 16. November, vom 18. bis 27. November und vom 30. November bis 9. Dezember. Ein Lehrgang für Erzieherinnen findet in der Zeit vom 12. bis 21. Dezember statt.

Oldenburg

Familienkundliche Ausstellung in der Landesbibliothek Oldenburg. Während der Woche des deutschen Buches veranstaltet die Oldenburgische Landesbibliothek im Lesesaal der Volksbücherei eine Ausstellung, die allgemein großem Interesse begegnet. Es handelt sich um eine Zusammenstellung älterer und neuer familienkundlicher Werke aus dem Bestand der Landesbibliothek. Wir finden da u. a. älteste Wappenbücher adeliger Familien, Bürgerfamilien usw. Außerdem kann man zahlreiche Werke einsehen, die sich mit niedersächsischen Familien, ihrer Geschichte, Stammtafeln, Wappen usw. beschäftigen. Zahlreiche Verzeichnisse von Quellen zur Sippenforschung ermöglichen ein Auffinden unzähliger Familiennamen und Abhandlungen dazu. Auch zahlreiche Stammtafeln oldenburgischer Familien sind ausgestellt, soweit sie bereits im Druck vorliegen. Mancher, der in der Familienforschung auf einem „toten Punkt" angelangt ist, hat hier Gelegenheit, an Hand der ausliegenden Werke Nachforschungen anzustellen und möglicherweise Anhaltspunkte zu finden.

Arbeitstagung für Lehrfrauen. Die Landesbauernschaft Weser-Ems veranstaltet in den Monaten November und Dezember Arbeitstagungen für Lehrfrauen. Diese Tagungen sollen in erster Linie dazu dienen, Fragen aus dem Gebiet der Lehrlingsausbildung zu klären. Außerdem wird ein Vortrag aus einem praktischen Arbeitsgebiet der Bäuerin gehalten werden.

Zuchthausstrafe für Ueberfall und Beraubung einer Frau. Vor der Großen Strafkammer Oldenburg sand am Donnerstag unter Vorsitz von Landgerichtsrat Harms eine Sühnetat nunmehr die gerechte Sühne. In der Nacht vom 21. zum 22. Mai d. J. wurde in einem fahrenden Eisenbahnzug zwischen Delmenhorst und Schierbrok eine Frau überfallen, vergewaltigt und beraubt. Der Täter, der 24jährige Lücking, der in einer Ziegelei beschäftigt war, konnte jedoch schon wenige Tage später verhaftet werden. Der Angeklagte — übrigens ein bereits mehrfach vorbestrafter Bursche — unternahm am 21. Mai mit noch einem Arbeitskameraden eine Fahrt nach Delmenhorst, um einige Besorgungen zu machen. Wie die Beweisaufnahme ergab, wurde an diesem Tage bereits in der Bahnhofswirtschaft Schierbrok, aber vor allem in Delmenhorst, reichlich Bier getrunken. Am Abend wurde der Aufenthalt in Delmenhorst abgebrochen, und der Angeklagte fuhr nun mit einem dritten Arbeitskameraden, der ebenfalls angetrunken war, mit der Eisenbahn nach Schierbrok zurück. Beide stiegen gemeinsam in ein Abteil, aus dem sich Lücking nach kurzer Zeit in das Nebenabteil begab. Hier kam es zu der gemeinen Tat, obwohl sich die Ueberfallene stark zur Wehr setzte. Als der Zug in Schierbrok hielt, sprang Lücking aus dem Wagen und ließ seinen um die Handtasche der Ueberfallenen mitgehen. Die Beweisaufnahme ergab eindeutig, daß Lücking als Täter in Frage kommt. Das Gericht erkannte daher in Anbetracht der verwerflichen und gemeinen Tat auf die beantragte Strafe des Staatsanwaltes und verurteilte Lücking zu einer Zuchthausstrafe von zwei Jahren und sechs Monaten sowie zur Aberkennung der bürgerlichen Ehrenrechte auf die Dauer von fünf Jahren. Milderndne Umstände wurden dem Angeklagten Lücking nicht zugebilligt, da er versuchte, bis zum Schluß die Tat zu leugnen.

Lehrherr für die Landwirtschaftslehre. Vom 5. bis 30. November 1938 können neue Anträge auf Anerkennung als Lehrherr für die Landwirtschaftslehre gestellt werden. Jeder Bauer und Landwirt, der beabsichtigt, Landwirtschaftslehrlinge nach den Ausbildungsbestimmungen des Reichsnährstandes auszubilden, kann sich hierzu melden. Die Prüfung des gestellten Antrages wird so erfolgen, daß die Einstellung eines Landwirtschaftslehrlings zum 1. April 1939 möglich sein wird. Die Anträge sind an die Abteilung II E der Landesbauernschaft Weser-Ems zu richten.

Varel

Starker Rückgang der Maul- und Klauenseuche. Trotz des öfteren unvermuteten Auftretens der Maul- und Klauenseuche ist doch ein Rückgang der Seuche in dem Umfange eingetreten, daß amtsseitig die meisten Bauerschaften der Gemeinde Varel-Land wieder aus den Sperrgebieten herausgenommen werden konnten. Auffallend ist die recht milde Form bei allen neuen Fällen.

Jever

Verhaftung zweier Schwindler. Am Montag wurden in Jever zwei Schwindler verhaftet. Es handelt sich um zwei junge Leute, die im nördlichen Jeverland bis Ende Oktober beschäftigt waren und beim Arbeitsdienst eintreten sollten. Um sich Geld zu verschaffen, setzten die beiden ein Schreiben auf mit der Unterschrift ihres früheren Dienstherren und gingen damit zu einem Jeverschen Getreidegroßhändler, um ihn zur Herausgabe einer Zahlung zu veranlassen, die der Betreffende dem Dienstherrn zu leisten hatte. Der Großhändler erkannte die Unterschrift jedoch als Fälschung und veranlaßte die Verhaftung der beiden Schwindler.

Der Jeversche Brüllmarkt, Am Sonntag wird der Jeversche Brüllmarkt, der zu den bekanntesten Jeverschen Märkten gehört, seinen Anfang nehmen. Man erwartet allgemein eine rege Beteiligung. Die Marktbeschicker werden von Jever aus dann zum Zeteler Markt fahren.

Norden

Die älteste Einwohnerin des Kreises Norden 100 Jahre alt. Am 9. November wird die älteste Einwohnerin des Kreises Norden, die Witwe Greetje Hugen, geb. Beewen, hundert Jahre alt. Trotz dieses hohen Alters ist die Jubilarin körperlich sowie geistig noch verhältnismäßig rüstig. Sie wurde am 9. November 1838 in Leesdorf geboren, wo sie die ersten Jahre ihrer Jugend verbrachte. Mit 22 Jahren verheiratete sie sich mit Klaas Hugen, um später nach Osteel zu ziehen, wo eine kleine Landstelle bewirtschaftet wurde. Der Ehe sind sieben Kinder entsprossen, von denen vier den Ehrentag ihrer alten Mutter miterleben.

Rund um den Roland

Kein Grund zur Beunruhigung

Bremen, 6. November.

Das Staatliche Gesundheitsamt für das Land Bremen teilt zu den besonders im Westen der Stadt etwas stärker als sonst aufgetretenen Diphtherie- und Scharlacherkrankungen mit:

Wie im vorigen Jahre so macht sich auch in diesem Jahre in den Herbstmonaten ein Ansteigen der Diphtherie- und Scharlacherkrankungen bemerkbar. Wenn auch die Zahlen etwas höher liegen als in den Vorjahren, so ist doch zur Zeit kein Grund zur besonderen Beunruhigung gegeben. Die verantwortlichen Stellen haben in Erwartung des kommenden Anstiegs bereits seit Wochen alle erforderlichen Vorsichtsmaßnahmen getroffen.

Zur Vorbeugung gegen Ansteckungsgefahr empfiehlt sich neben peinlichster Sauberkeit regelmäßiges Gurgeln mit guten Mundwässern, wie verdünntem Wasserstoffsuperoxyd usw.

Die Kampftage der Bremer SA.

Aufruf zur Mitarbeit an einem Dokument

Obersturmbannführer Wegener wurde vor einiger Zeit von der SA.-Standarte 75 beauftragt, die Kampftage der Bremer SA. in einem von der Obersten SA.-Führung übergebenen Buch niederzulegen.

Da vor der Zeit der Machtübernahme jedoch weniger geschrieben, dafür aber um so mehr gehandelt wurde, fehlen zur lückenlosen Erfassung aller Kampfhandlungen noch viele Daten von durch die Bremer SA. in Bremen

Die SA. formt den deutschen Menschen nach dem Willen des Führers:

Jederzeit bereit zu sein, für Deutschland einzutreten!

selbst und auswärts durchgeführten Aufmärschen, Versammlungsschutz, Zusammenstößen mit Gegnern usw.

Damit für alle Zukunft der Einsatz der SA. vor der Machtübernahme festliegt und der Nachwelt überliefert werden kann, ruft Obersturmbannführer Wegener alle Kameraden der alten Stürme und der alten Reichskriegsflagge auf, ihre Erlebnisse kurz nach Zeit, Ort, Begebenheit und Vorkommnissen niederzulegen und an die Anschrift: Bremen-Oslebshausen, Am Kammerberg 1, baldigst schriftlich mitzuteilen. Er bittet alle Kameraden um eifrige Mitarbeit.

Kreis Bremen der NSDAP. nach der Umorganisation

November im Zeichen parteiinterner Arbeit

Sechs neue Ortsgruppenleiter durch Kreisleiter Blanke eingeführt – Die NSV.-Werbung durch die Politischen Leiter vermehrte den Mitgliederbestand um 8000



Wilhelm Biedermann
Leiter der Ortsgr. Schwachhausen



Clemens Bunsich
Leiter der Ortsgruppe Huchting



Hans-Werner Schwinning
Leiter der Ortsgruppe Freihafen



Richard Sudhoff
Leiter der Ortsgruppe Huse

Die Umorganisation der Ortsgruppen im Kreisgebiet Bremen der NSDAP. kann nunmehr als abgeschlossen gelten. Nach der Neueinteilung bzw. Aufteilung der Ortsgruppengebiete verfügt der Kreis Bremen heute bekanntlich über 53 Ortsgruppen. Damit sind in Bremen Verhältnisse geschaffen, die sich für die Arbeit der Partei außerordentlich günstig auswirken werden.

Die wachsenden Aufgaben, welche die Partei mit all ihren Gliederungen und angeschlossenen Verbänden übertragen erhält, ließ es erforderlich erscheinen, die einzelnen Hoheitsgebiete erheblich zu verkleinern. Ausgehend von dem Gedanken, daß der Ortsgruppenleiter als Hoheitsträger seines Gebietes der Kreis- und Gauleitung gegenüber die Verantwortung für die Politik, Organisation und Propaganda innerhalb seiner Ortsgruppe zu übernehmen hat, wurden die Ortsgruppengebiete, deren Zellen und Blocks entsprechend der Zahl der Haushalte gegliedert sind, so eingeteilt, daß dadurch die Gewähr für eine noch bessere Uebersicht gegeben ist. Da inzwischen auch in den meisten Fällen die neuen Geschäftsstellen eingerichtet sind, konnten die Ortsgruppenleiter mit ihrem Stab und den Zellen- und Blockleitern ihre Arbeit aufnehmen.

So steht der Monat November ganz im Zeichen der internen Arbeit, wobei selbstverständlich die laufenden öffentlichen Arbeiten der Partei und ihrer angeschlossenen Verbände in keiner Weise beeinträchtigt werden.



Walter Brühl
Leiter der Ortsgruppe Steintor



Heinrich Lange
Leiter der Ortsgruppe Borgfeld

Daß hierdurch alle zur Verfügung stehenden Kräfte außerordentlich angespannt sind, ist selbstverständlich, wenn man bedenkt, daß neben der großen Neuorganisation mit all ihrer Kleinarbeit z. B. die NSV. ihre WHW.-Tätigkeit voll aufnehmen mußte und darüber hinaus in Gemeinschaft mit den Politischen Leitern eine NSV.-Werbung durchführte, die den erfreulichen Zuwachs von bisher über 8000 Mitgliedern erbrachte.

In 53 Mitgliederversammlungen kommen die Bremer Parteigenossen während des Novembers zusammen, — ein Zeichen dafür, daß die Arbeit der Partei hier in sehr verstärktem Maße in Erscheinung tritt. Nach einer längeren Pause, bedingt durch die Sommerzeit und den Reichsparteitag sprechen nun auch die Redner wieder in den örtlichen Versammlungen. 53 Männer der Bewegung sprechen diesmal zu den Partei- und Volksgenossen und tragen damit das Gedankengut des Nationalsozialismus immer weiter, bis auch der letzte Volksgenosse mitgerissen wird und sich eingliedert in die Volksgemeinschaft.

Besonderes Interesse wird in diesen Wochen natürlich den Ortsgruppen zuteil, die unter der Führung ihres neuen Ortsgruppenleiters ihre Tätigkeit aufnehmen.

Im Rahmen der Mitgliederversammlungen wurden bisher sechs Ortsgruppenleiter (siehe unsere Bilder!) durch den Kreisleiter Blanke eingeführt und durch Handschlag feierlich verpflichtet, indem ihnen gleichzeitig die Bestätigung des Gauleiters überreicht wurde. Damit wurde und wird in den nächsten Wochen einer Anzahl von Männern ein verantwortungsvolles Amt übertragen, das sie — gestützt auf die Mitarbeit ihrer Kameraden — ausüben werden, Männer, deren Auswahl getroffen wurde aus der großen Zahl der aktiven Nationalsozialisten und die durch ihren jahrelangen Einsatz ihre Befähigung für ein solches Amt bewiesen haben.

„Wo wir stehen, steht die Treue!"

Feierliche Verpflichtung neuer Mitarbeiterinnen der NS.-Frauenschaft, Kreis Bremen, durch Kreisleiter Blanke und Frauenschaftsleiterin Pgn. Schomburg

Eine feierliche Stunde erlebten gestern über 400 Mitarbeiterinnen der NS.-Frauenschaft, Kreis Bremen, im Festsaal der Schule an der Kleinen Helle. Im Beisein eines großen Gästekreises, unter dem man Mitarbeiter des Kreisstabes, hiesige Ortsgruppenleiter, Vertreter der der NSDAP. angeschlossenen Verbände, den Kreisstab der NS.-Frauenschaft und des Deutschen Frauenwerks und viele andere Männer und Frauen der Bewegung sah, verpflichteten Kreisleiter Blanke und Kreisfrauenschaftsleiterin Frau Schomburg 434 Frauen auf die verantwortliche aktive Mitarbeit in der NS.-Frauenschaft. Fünf Kreisabteilungsleiterinnen und ebenso viele Ortsfrauenschaftsleiterinnen, die schon länger auf ihrem Posten arbeiten, wurden in ihren Aemtern bestätigt; sternundzwanzig im Zuge der Neuaufteilung der Bremer Ortsgruppen neueingesetzte Ortsfrauenschaftsleiterinnen wurden kommissarisch mit ihrem Amt betraut und auf dieses Amt verpflichtet; und vierhundert Amtswalterinnen der NS.-Frauenschaft aus allen Ortsgruppenbereichen, die zum großen Teil dank ihrer mehrmonatigen Bewährung als aktive Mitarbeiterinnen vom Deutschen Frauenwerk in die NS.-Frauenschaft übergeführt werden konnten, wurden durch die Verleihung der Amtswalterinnenbrosche ausgezeichnet.

Die Aula war festlich mit dem Hoheitszeichen, den Fahnen des Reiches und Blattgrün geschmückt; die Tafel, auf der die Amtswalterinnenbroschen in schönen Behältnissen und in frischen Blumen gebettet lagen, schmückten brennende Kerzen. Die Kreisfrauenschaftsleiterin eröffnete die Feier. Ein sinnvoller Vorspruch, gesprochen von Frau Klauder, und ein weihevolles Lied, das der Chor der Jugendgruppe der NS.-Frauenschaft sang, leiteten über zu der Ansprache unseres Kreisleiters, der von den Frauen freudig begrüßt wurde. Er fand in dieser feierlichen Stunde der Verpflichtung vieler hundert Mitarbeiterinnen auf die stolze, ganzen Einsatz der Persönlichkeit verlangenden Arbeit der NS.-Frauenschaft mitreißende Worte, die den Frauen die Bedeutung ihres Gelöbnisses, aber auch die Würdigung, die ihrer Arbeit entgegengebracht wird, klar vor Augen führten. In seiner klaren, knappen, kernigen Art sprach er über den Kampf um Deutschlands Aufstieg und das klägliche Scheitern seiner Neider. Leuchtend stellte er Pflichterfüllung und Wert des Führers als das gewaltige Vorbild heraus, nach dem wir alle, ob Mann, ob Frau, uns richten.

Wir haben das Glück, Mitstreiter dieses Mannes sein zu dürfen, der uns ohne Rückvertrieg ein neues Deutschland schuf, der Sudetenland und die Ostmark heimholen konnte, weil er sich durch sein Werk die Grundlage seines Handelns schuf. Auch die NS.-Frauenschaft hat den Kampf um Deutschland mitgeschlagen, auch sie hat ihren Beitrag zu unserem Großdeutschland geleistet.

Ein leuchtendes Beispiel ihres Einsatzwillens hat sie erst kürzlich bei der Betreuung der Sudetendeutschen gegeben, bei der sie neben der NS.-Volkswohlfahrt ganze Arbeit tat. Es gibt kein besseres Beispiel als diesen Opfergeist der Frauen! Und deshalb ist es für jede Frau eine hohe Ehre und Auszeichnung dieser Organisation angehören zu dürfen. Der alte Kampfgeist möge unserer NS.-Frauenschaft auch für die Zukunft erhalten bleiben, denn wir alle arbeiten nicht nur für uns, sondern für ein tausendjähriges Reich, dessen Fundament wir bilden."

Dann fand die Verpflichtung der Mitarbeiterinnen durch den Kreisleiter und die Kreisfrauenschaftsleiterin sowie die Aushändigung der Broschen statt, während Orgelklänge den Raum feierlich erfüllten. Noch einmal nahm der Kreisleiter das Wort, um den neuen Mitarbeiterinnen die Größe des Werkes, dem sie dienen, vor Augen zu führen. Das Lied der NS.-Frauenschaft: „Nichts kann uns rauben", ein Lied der Jugendgruppe und das Führergedenken, zu dem Frau Schomburg aufrief, schlossen die würdige Feier.

Einstellung von Arbeitsmaiden

Die Reichsleitung des Reichsarbeitsdienstes gibt bekannt:

Zum 1. April 1939 kann noch eine beschränkte Anzahl von Arbeitsmaiden in den Reichsarbeitsdienst für die weibliche Jugend eingestellt werden. Die Meldungen sind bis spätestens 1. Dezember 1938 abzugeben. Meldeformulare sowie Merkblätter mit den Einstellungsbedingungen sind bei den Polizeibehörden kostenlos erhältlich. Abiturientinnen mit Studiumsabsichten fügen ihren Meldepapieren eine Bescheinigung des gesetzlichen Vertreters bei, daß er mit dem beabsichtigten Studium einverstanden ist. Eine Bescheinigung des Schulleiters, daß die Betreffende zur Reifeprüfung zugelassen wird, ist bis spätestens 15. Januar 1939 nachzureichen.



Naßkaltes Wetter
gefährdet Deine Gesundheit. Mache Dich stark und widerstandsfähig gegen Ansteckung und Erkältung. Nimm regelmäßig
Biomalz
die naturwirksame Aufbau-Nahrung

„Lody"

Das Schicksal eines deutschen Offiziers / Erstaufführung von Walther Feuer im Schauspielhaus

Dunkel ist der Morgen.
Herbstnebel lastet auf der Themse.
Der Gefangene macht sich fertig. Der Geistliche ist bei ihm.
Ehe Lody geht, steckt er sich eine Zigarette an. Als er das Etui wieder in seine linke Brusttasche gleiten lassen will, lächelt er und hält inne.
„Lieber nicht. Dort könnte es nachher hinderlich sein."
Dann geht er die letzten hundert Schritte seines Lebens. Er schreitet sie ruhig, gelassen, die Zigarette zwischen den Lippen.
Vor der Baracke zögert er einen Augenblick, drückt die Zigarette aus.
„Das ist dort nichts!" meint er mit dem gleichen, hellen Lächeln. Er reicht dem Geistlichen dankbar die Hand, dann betritt er ernst den Raum.
Kahl ist dieser und nüchtern, in mattes Halbdunkel gehüllt. Nur dort, wo schon viele Schußlöcher in der Holzwand sind, fällt schräg von oben etwas Licht.
Das schottische Kommando wartet bereits.
Lody grüßt, geht nach vorn. Er wehrt die Binde ab, die man ihm geben will. Offen will er dem Tod ins Auge sehen.
Die Soldaten gehen in Anschlag. Hart rasseln die Gewehrschlösser.
Lody hebt das Haupt.
Frei und klar ist sein Blick. Der geht aus der Enge der Erde schon hinaus in jene Weiten, wo ein anderer Richter ist.
Der Brite hebt den Degen. Leise zittert die schmale Klinge.
Trommelwirbel.
Die Salve kracht.
Ein Heldenherz hat aufgehört zu schlagen.

*

Blechern schwingen die Töne einer Glocke über das weite Rund vor dem massigen Burgtor zu Lübeck.
Noch dämmert kaum der Tag. Ein Novembertag.
Bleicher Nebel steigt auf von den Wassern der Trave und lastet feucht und kalt in den Straßen der Stadt.
Wenig Menschen nur hasten durch den dunklen Morgen.
Bing — bing — bing!
Wie ein Armesündergläcklein klingt das.

Und die Menschen bleiben jetzt stehen. Still. Feierlich. Sie entblößen das Haupt. Grüßend, wie segnend heben sie die Rechte.
Schweigen breitet sich über den Platz.
Nur die Glocke zittert, Schlag um Schlag, über dem steinernen Ritter im Rot des Gemäuers. Eine alterswelke Hand zieht an ihrem Strang. Wie dankend tut sie das, und der erste Morgenwind spielt leise mit dem weißen Haar des greisen Seemannes, dem sie gehört.
Auf dem Kanal ziehen die schweren Kähne mit den Hölzern des Nordens, wehen die Flaggen der Dampfer und Segler, pulst das Leben der Hansestadt, lebt der Handel Deutschlands.
Bedend ruft die Stimme der Glocke. Ununterbrochen. Bing, bing, bing!
Starr bleibt der Ritter, stumm, unbewegt. Geschlossen ist sein Visier. Seine gepanzerten Fäuste sind gefestet.
Zu seinen Füßen aber steht die Schrift.
Und die Schrift mahnt, wird steil und groß, wächst riesenhaft über das ganze Land in den andrechenden deutschen Tag:

Carl Hans Lody
Er starb für uns am 6. November 1914 im Tower zu London.
Denkt daran! *

Nachdem sie ein Jahr geschwiegen, wird heute die Glocke zu Lübeck wieder angeschlagen. Heute vor vierundzwanzig Jahren ging in London ein aufrechter deutscher Mann und Reserveoffizier der Kaiserlich deutschen Kriegsmarine tapfer und unerschrocken seinen letzten Gang. Für den Kriegsmarinedienst durch sein Augenleiden nicht mehr tauglich, hatte er sich in jenen Augusttagen freiwillig als Kundschafter gegen England gemeldet. Ein einsamer Patrouillengänger in Feindesland, ging er einsam seinen Weg, auf dem wenig Ruhm, mit Sicherheit nur der Tod zu ernten war. Wenn es ihm auch nicht vergönnt war, in offener Schlacht zu fallen, so mag seinen Angehörigen der Gedanke ein Trost sein, daß auch er als ein Opfer der großen Zeit gefallen ist, nachdem er für sein Vaterland mehr hatte leisten dürfen als tausend andere, die im Felde geblieben sind.

* Aus: „Lody. Ein Weg um Ehre". Von Hans Fuchs. Hanseatische Verlagsanstalt Hamburg.

Seine Unerschrockenheit und Kühnheit mit der er sich der freiwillig erwählten Tätigkeit hingab, haben zu einem Teilerfolg unserer Waffen geführt, der durch die Tätigkeit eines einzelnen niemals hätte erreicht werden können." Mit dem Eisernen Kreuz widmete der Admiralstab der Kriegsmarine diesen ehrenden Nachruf, ihm, dem Kämpfer auf verlorenem Posten.

Einen Nachruf in dramatisierter Form widmet nun das Schauspielhaus mit seiner Neueinstudierung diesem großen Toten zu diesem Tage. Das Textbuch von Walther Feuer hält sich dabei eng an die historischen Vorgänge, wie sie unseren Lesern durch unsere ausführliche Reportage bekannt sind. Mit anständiger und sauberer Gesinnung berichtet auch der Autor in wenigen Stationen diesen Opferweg, nur in einigen weniger überzeugenden Einzelheiten sich von der Historie lösend. Die dramatische Gestaltung eines Stoffes verlangt aber mehr als die Tatsachen. Das Drama fordert eine dichterische Formung, die uns nicht nur durch den Gegenstand, sondern mehr noch durch die Kraft und Größe der dichterischen Gestaltung an die Seele greift. Sonst ist eine schlichte epische Darstellung einem großen Stoff gegenüber weitaus vorzuziehen. Denn alle letzten Dinge sind einfach. Vielleicht widerstrebt diese einfache schlichte Haltung, dieses gänzlich unpathetische Leben und Sterben dieses deutschen Offiziers schon im Grunde einem doch immer auch auf äußerliche Wirkungen abzielenden Theater; wie es jedem Feldgrauen immer verhaßt war, sich als Helden gefeiert zu sehen.

Wenn ein Wert hauptsächlich durch seinen Gegenstand, durch die Tatsachen zu wirken sucht, wird eine möglichst sachliche Darstellung immer am überzeugendsten sein. In dieser Beziehung wäre der Aufführung zu wünschen, daß sie an manchen Stellen noch unpathetischer würde. Die Insistenzierung von Franz Reichert ist von Anfang an deutlich auf das düstere Ende gestimmt, was noch durch gelegentliche geisterhafte Beleuchtung unterstrichen wird. Für die Hauptrolle hat er den hierfür sehr geeigneten Wolfgang Preiß einzusetzen, der den Lody sehr sympathisch gestaltet und fast durchweg knapp und verhalten, schlicht und menschlich bleibt. Elisabeth Ried umgibt seine herbe Gestalt mit dem warmen, verklärenden Schimmer ihrer angstvoll verhaltenen Liebe als Joan. Als Chef von Scotland Yard entfaltet Georg Ottmar eine fieberhafte Tätigkeit, den „Meisterspion" zu fangen und wird dabei lebhaft unterstützt von Martin Lübbert, der seinen Kommissar Stone einprägsam charakterisiert, in der Maske als Fremder allerdings mehr komisch als urheimlich wirkt. Hellmut Heilig zeichnet einen durch menschliche Güte überlegenen Gerichtsvorsitzenden, ihm zur Seite steht Peter Widmann als warmherzigen Verteidiger, während dem Ankläger (Ludwig Cremer) weniger Eifer als sachliche Kälte zu wünschen wäre. Unter den vielen mehr oder minder undankbaren Nebenrollen, die hier nicht alle genannt sein können, weiß Justus Ott seinen Oberkellner zu einer hübschen Studie zu machen.

Der große Gegenstand zwang auch die Zuschauerschaft in seinen Bann, der sich erst zum Schluß in lange anhaltenden Beifall löste. Autor und Darsteller mußten ihm noch vor dem eisernen Vorhang danken.

Bernhard Schmidt

Klavierabend Wilhelm Kempff

Wenn ein offener Klavierabend den großen Glockensaal ausgezeichnet zu füllen vermag, so will das schon etwas für den veranstaltenden Künstler heißen. Wilhelm Kempff aber hätte man gerne den Saal gestopft voll und überfüllt gewünscht; denn er ist etwas ganz Besonderes, Abseitiges, Einmaliges. Andere kommen mit einer Folge gewichtigster großer Werke — er bringt eine Haydnsonate und Schumanns „Kinderszenen"! Und gerade darin zeigt er seine Stärke. Er ist ein Klavierpoet, ein nachschaffender Selbstschaffender, der wie im Augenblicke geboren die köstlichsten Dinge herzaubert, als sei es nichts und bedeute durchaus keine Mühe. Wenn irgend jemand, so weiß Wilhelm Kempff: „erst aus gebändigter Kraft blicket die Anmut hervor."

Er kann es beweisen, denn zu anderer Zeit steht er gleich groß und männlich gestaltend den letzten Beethovensonaten gegenüber und damit den erhabensten Werken seines Instruments. Diesmal aber reizte ihn die andere Seite seiner Begabung, bei der ihm seine erstaunliche Fähigkeit zur Improvisation zustatten kommt, wie er sie schon manchesmal herausgestellt hat, und nicht zuletzt sein eigenes kompositorisches Können, das ihn auf den verschiedensten Gebieten als Autor großer Verlage zu geachtetem Namen und großer Hoffnung gemacht hat. Und alles dies zusammen erlaubt ihm, darzustellen, wie „auch kleine Dinge uns entzücken können". Man wurde bei seiner liebevollen und technisch unantastbaren Darbietung scheinbar

Verkehrssicherheit durch Tretstrahler

Eine Aktion, die 20 Millionen Radfahrer betrifft

Vom 5. November ab wird im Rahmen des Aufklärungsfeldzuges zur Verhütung von Verkehrsunfällen die Reichsarbeitsgemeinschaft Schadenverhütung in Zusammenarbeit mit dem Reichsministerium für Volksaufklärung und Propaganda auf Wunsch des Reichsführers SS und Chef der Deutschen Polizei eine Propagandaaktion für die Einführung des Tretstrahlers durchführen. Unter dem Leitwort „Erhöhte Sicherheit durch Tretstrahler" wird den radfahrenden Volksgenossen die Notwendigkeit der freiwilligen Anbringung des Tretstrahlers gezeigt werden. Die Aktion soll darüber hinaus ein Aufruf an alle Verkehrsteilnehmer sein, durch Umsicht und Kameradschaftlichkeit auf der Straße Unfälle zu vermeiden. Fast ina 20 Millionen Deutsche sind Radfahrer; rund 12 Millionen Volksgenossen kommen zu Rad zur Arbeitsstätte; sehr hoch ist weiter die Zahl der mit dem Rad zur Schule fahrenden Kinder und Jugendlichen. Das zeigt die Bedeutung der Verringerung der Verkehrsgefahren für einen so großen Kreis von Volksgenossen. Noch immer sind nahezu 90 000 Radfahrer an Verkehrsunfällen beteiligt. Ueber 2000 Volksgenossen verlieren dabei ihr Leben. Die Dunkelheit birgt für den Radfahrer besondere Gefahren. Das Katzenauge ist als Schutzmittel nicht mehr ausreichend. Aus diesem Grunde soll es durch den Tretstrahler ersetzt werden. Der Tretstrahler hat bei Versuchen auch über 25 000 Fahrtkilometer sich als die denkbar beste Sicherung des Radlers erwiesen. Zunächst besteht die gesetzliche Pflicht zur Anbringung nur für Räder, die ab dem 1. Oktober 1938 neu in den Verkehr kommen. Es ist aber der ausdrückliche Wunsch des Reichsführers SS und Chef der Deutschen Polizei, daß die Anschaffung im Interesse einer erhöhten Verkehrssicherheit schon jetzt freiwillig erfolgt, zum Schutze der Radfahrer und anderer Verkehrsteilnehmer.

Unter dem Hoheitsadler

NSDAP.

Ortsgruppe Wasserturm. Großer Schulungsabend Dienstag, 8. November, 20.30 Uhr, Mädchenschule in der Helgolander Straße (nicht Aula Horst-Wessel-Schule). Pflichtveranstaltung für Politische Leiter, Walter und Warte der DAF., NSV., NSKK., NS.-Frauenschaft und Reichsbund der Kinderreichen.

Ortsgruppe Uthrenen. Sonntag, 6. November, 10.15 Uhr: Antreten der Politischen Leiter, Blockhelfer, Walter und Warte der Gliederungen vor der Geschäftsstelle, Uhrenner Straße 68/69. (Einweisung der neuen Ortsgruppen-Geschäftsstelle.)

Ortsgruppe Herdenton. Sitzung aller Politischen Leiter und der Vertreter der Gliederungen und angeschlossenen Verbände am Montag, 7. November, 20.30 Uhr, in der NSV.-Dienststelle Düsternstraße 1. Uniformträger erscheinen in Uniform.

Ortsgruppe Fedelhören. 1. Schulungsabend am Dienstag, 8. November, um 20.30 Uhr im Magdeburger Hof für alle Politischen Leiter, Amtswalter der DAF., NSV., NSKK., der NS.-Frauenschaft und des Reichsbundes der Kinderreichen.

Ortsgruppe Hansa. Dienstag, 9. November, 20.30 Uhr, Mitgliederversammlung der Ortsgruppe in der Landhalle des Wilhelm-Tecker-Hauses. Es spricht der Gauredner Pg. Dr. jur. Reiners. Erscheinen aller Parteigenossen ist Pflicht. Uniformberechtigte erscheinen im Dienstanzug.

Ortsgruppe Findorff. Am Montag, 7. November, um 20.30 Uhr im Hotel „Washington" Zusammenkunft der Pol. Leiter und Mitarbeiter. Die Zellenleiter sind für das vollzählige Erscheinen verantwortlich.

Ortsgruppe Hastedt. Appell für alle Politischen Leiter am 7. November um 20.30 Uhr im Dietrich-Eckart-Haus.

Ortsgruppe Walle. Gemeinsamer Schulungsabend der Partei und ihrer Gliederungen im Lyzeum Lange Reihe um 20.30 Uhr. Erscheinen sämtlicher Pol. Leiter sowie Amtswalter und Amtswalterinnen ist Pflicht.

Ortsgruppe Hohwisch. Dienstag, 8. November, 20.30 Uhr, großer Schulungsabend in der Schule Hohwisch, Zeichensaal. Teilnehmen haben alle Politischen Leiter sowie Amtswalter und Amtswalterinnen der Gliederungen.

Ortsgruppe Neustadt-Süd. Schulungsabend für die Politischen Leiter und Amtswalter der Gliederungen am Montag, 7. November, 20.30 Uhr, bei Sieler.

Ortsgruppe Utbremen-Nord. Am 8. November, Einweihung der neuen Ortsgruppen-Geschäftsstelle. Antreten aller Politischen Leiter und Blockhelfer, sowie Walter und Warte der Glieder am Montag, um 10.15 Uhr vor der Geschäftsstelle Uthrenerstr. 68/69.

Ortsgruppe Hans Richmers. Montag, 7. November, Sitzung der Pol. Leiter in Dahlings Kaffee um 20.30 Uhr. Dienstanzug. — Mittwoch, 9. November, 20.30 Uhr, Feierstunde in Dahlings Kaffee.

Ortsgruppe Steinsor. Montag, 7. November, 20.30 Uhr, Sitzung der Politischen Leiter bei Grotheer.

Ortsgruppe Wilhelm Decker. Sitzung der Politischen Leiter um 20.30 Uhr in der Ortsgruppe am Montag, 7. November.

Ortsgruppe Burg. Montag, 7. November, 20.30 Uhr, Sitzung der Pol. Leiter bei Pg. Busch. — Mittwoch, 9. November, 20.30 Uhr, Feierstunde bei Pg. Haeslaup. Teilnahme der Partei mit allen Verbänden.

Ortsgruppe Freihafen. Dienstag, 8. November, 20.30 Uhr, Schulungsabend im Gottfried-Talle-Haus. Teilnahme sämtlicher Pol. Leiter und Helfer, sowie der Amtsträger der Gliederungen.

Ortsgruppe Buntentor, Johann Gossel, Werder, Huckelriede. Montag, 7. November, 20.30 Uhr, für alle Politischen Leiter und Parteihelfer gemeinsamer Appell im Festsaal der Kapitän-König-Schule in der Brückenstraße. Uniformierte im Dienstanzug. Erscheinen Pflicht.

Ortsgruppe Osten und Peterswerder. Am Dienstag, 8. November, um 20.30 Uhr letzte gemeinsame Politische-Leiter-Sitzung in der Goldenen Kugel.

Ortsgruppe Industriehäfen und Oslebshausen. Heute, 6. November, Zusammenkunft der Politischen Leiter von 11—13 Uhr bei Oeffelmann, Zivil. — Montag, 7. November, 20.30 Uhr, Schulungsabend im Gasthaus Tölke. — Mittwoch, 9. November, der 20.10 Uhr treten alle Pol. Leiter zur Gedenkfeier vor dem Rathaus Sieler, Lindenhof, an. Soweit Uniform vorhanden im Dienstanzug.

Ortsgruppe Roblinghausen-Lankenau. Dienstag 8. November, Politische-Leiter-Sitzung einschl. der Gliederungen um 20.30 Uhr in der „Landlust". — Mittwoch, 9. November, Feierstunde des 9. November um 20.15 Uhr in der „Landlust". Erscheinen sämtlicher PA. und Pg. ist dringende Pflicht. Ebenfalls wird erwartet, daß die Bevölkerung der Ortsgruppe an diesem denkwürdigen Tage geflaggen an der Feierstunde teilnimmt.

Ortsgruppe Woltmershausen. Montag, 7. November, 20.30 Uhr, Mitgliederversammlung im Oheum. Die Teilnahme für alle Parteigenossen und -genossinnen sowie für die Mitglieder der DAF., NSV. und NS.-Frauenschaft ist Pflicht. — Mittwoch, 9. November, Antreten aller Pol. Leiter, Walter und Warte der DAF. und NSV. um 19.45 Uhr am Gasthaus zur Teilnahme an der Feierstunde in den Festsälen.

NS.-Frauenschaft

Kreisfrauenschaftsleitung. Zusammenkunft der Handarbeitsreferentinnen Montag, 7. November, 19.45 Uhr, Besserstraße, Zimmer 9. Wichtige Besprechung der Winterarbeit.

Kinderschar. Donnerstag, 10. November, Arbeitsbesprechung der Ortskinderfrauenwartinnen im Carin-Göring-Haus, 20 Uhr. Schere mitbringen.

Ortsgruppe Freihafen. Gemeinschaftsabend Montag, 7. November, 20.30 Uhr, im Gottfried-Talle-Haus.

Ortsgruppe Hastedt. Dienstag, 8. November, 20 Uhr, Gemeinschaftsabend im Dietrich-Eckart-Haus.

Ortsgruppen Osten und Peterswerder. Amtswalterinnenleitung am 8. November, pünktlich 16—18 Uhr, Goldene Kugel, Hamburger Straße.

Ortsgruppe Weiten. Abend für Frauenschaft und Frauenwerk am Dienstag, 8. November, um 20.30 Uhr im Filmsaal des Wilhelm-Tecker-Hauses.

Ortsgruppe Hohwisch. Gemeinschaftsabend am Dienstag, 8. November, um 20.30 Uhr im Gemeindesaal Kirchbachstraße.

Ortsgruppen Neustadt-Süd, Hohentor und Neuenlande. Gemeinsamer Vortrags- und Schulungsabend am Dienstag, 8. November, im Festsaal der Schule Delmestraße. Beginn 20.30 Uhr.

Ortsgruppe Neustadt-Nord. Amtswalterinnen-Schulung am Dienstag fällt aus.

Ortsgruppe Hans Richmers. Mittwoch, 9. November, 20.30 Uhr, Zusammenkunft in Dahlings Café.

Ortsgruppe Hulle. Frauenschaftsabend am Donnerstag, 10. November, um 20.30 Uhr, Stuttgarter Hof.

Ortsgruppe Seehafen. Gemeinschaftsabend am 9. November, 20.30 Uhr, im Wilhelm-Tecker-Haus.

Ortsgruppe Sebaldsbrück. Dienstag, 8. November, Frauenschaftsabend im Gemeinschaftsraum der Goldina-Werke.

Ortsgruppe Ostertor. Amtswalterinnensitzung 7. November, 20.30 Uhr, im „Senator". Pflichtabend.

Ortsgruppe Fedelhören. Die Frauen der Ortsgruppen nehmen an der Schulung der politischen Leitung teil. 8. 11. 1938, 20.30 Uhr, im „Magdeburger Hof".

Jugendgruppe Ostertor. Heimabend 7. 11., 20 Uhr, im „Senator" Fedelhören.

NS.-Volkswohlfahrt

NSV.-Ortsgruppe Findorff. Am Dienstag, dem 8. Nov., dieses Jahres, findet in der Geschäftsstelle Waldroder Str. 14, pünktlich 18 Uhr eine Stabsmitarbeitersitzung statt.

NSV.-Ortsgruppe Osten. Montag, den 7. November 1938, findet um 20.30 Uhr in der Goldenen Kugel, Hamburger Straße, eine Amtswaltersitzung statt. Pünktliches Erscheinen sämtlicher Amtswalterinnen und Helferinnen ist erforderlich.

NSV.-Ortsgruppe Wilhelm Decker. Sitzung sämtlicher Amtswalter und Walter am Dienstag, 8. 11. 1938, um 20.30 Uhr in der Geschäftsstelle Walter-Heerstraße 229. — Am Mittwoch, 9. 11. 1938, um 19.45 Uhr, Eke Kaufmannsmühlenkamp/Düsternstraße, Antreten sämtlicher Amtswalter und Helfer zur Teilnahme an der Feier in den Gemeinschaftshallen. Erscheinen in beiden Fällen Pflicht.

NSV.-Ortsgruppe Johann Gossel. Sämtliche Zellen- und Blockwalter nehmen an dem am Montag, dem 7. November 1938, 20.30 Uhr, stattfindenden Schulungsabend im Festsaal in der Kapitän-König-Schule in der Brückenstraße teil. Erscheinen ist Pflicht.

NSV.-Ortsgruppe Hohwisch. Am Dienstag, dem 8. Nov., abends 20.30 Uhr, findet in unserer Geschäftsstelle Dietrich-Eckart-Haus eine Amtswalterbesprechung aller Stabs- und Zellenwalter statt. Um vollzähliges Erscheinen wird gebeten.

NSKOV.

Kameradschaft Ostertor/Altstadt. Alle im Bereich der Ortsgruppe Fedelhören wohnenden NSKOV.-Walter nehmen am Schulungsabend der Ortsgruppe Fedelhören der NSDAP. am Dienstag, dem 8. November, 20.30 Uhr, im Magdeburger Hof teil.

Versammlung der Kriegerhinterbliebenen am Freitag, dem 11. November 1938, 20 Uhr, im kleinen Saal des Casinos. Es spricht Pg. Bittelmeyer über die erweiterten Aufgaben der NSKOV.

Parteiamtliche Anzeigen

(Die hier folgenden Mitteilungen gehören zum Anzelgenteil.)

NSDAP.

Ortsgruppe Buntentor. Die Dienststunden der neuen Ortsgruppe Buntentor sind auf Dienstag und Freitag von 19 bis 21 Uhr festgelegt.

Ortsgruppe Johann Gossel. Die Dienststelle der Ortsgruppe Johann Gossel befindet sich im Johann-Gossel-Haus, Buntentorsteinweg 95. Dienststunden sind auf Dienstag und Freitag von 19 bis 21 Uhr festgesetzt.

NS.-Volkswohlfahrt

NSV.-Ortsgruppe Huckelriede. Die Sprechstunden der Sachgebiete Mutter und Kind, Familienhilfe, Kinderlandverschickung, Erholungspflege, Hilfe-Freitplatz-Spende, finden in Zukunft an jedem Mittwoch, zwischen 18 und 19 Uhr, in der Geschäftsstelle, Kattenturmer Heerstraße 1/3, statt.

NSV.-Ortsgruppe und BWB.-Ortsführung Neuenlande. Die Geschäftsräume werden am 8. November von Jfarstraße 1 nach Neuenlander Straße 26 (Jahnhalle, Eingang Sportplatzseite) verlegt.

NSV.-Ortsgruppen Hastedt, Hohwisch und Sebaldsbrück. Die Kellerwalter werden gebeten, sich Montag 19 Uhr in unserer Geschäftsstelle einzufinden und uns beim Geldzählen anläßlich der Haussammlung behilflich sein zu wollen.

WBW.

WBW.-Ortsführung Wasserturm. Diejenigen Volksgenossen, die ihre Kohlen noch nicht für den Monat November erhalten haben, holen diese am Dienstag, 8. November, vormittags zwischen 9—12 Uhr.

WHW.-Ortsführung Roblinghausen-Lankenau. Die erste Wintersammelgabe an unserer Bekannten findet am Dienstag, dem 8. November, von 8.30—12.30 und von 15.30—18.30 Uhr, und am Mittwoch, dem 9. November, von 9—12 Uhr statt. Ohne Ausnahme und an Kinder wird nichts verabfolgt.

WBW.-Ortsführung Oslebshausen. Kohlenscheine werden am Montag, 7. November, von A—K und am Dienstag, 8. November, von L bis Schluß in der Zeit von 17—19 Uhr in unserer Geschäftsstelle ausgegeben.

WHW.-Ortsführung Hastedt. Am Dienstag, 8. Nov., ist Ausgabe von Lebensmitteln. Ausgabezeit: Nr. 1—400 von 9 bis 10 Uhr, Nr. 401—700 von 10 bis 11 Uhr, Nr. 701—1000 von 11 bis 12 Uhr.

WBW.-Ortsführung Johann Gossel. Ausgabe von Lebensmitteln an alle Betreuten am Dienstag, 8. November, von 9 bis 1 Uhr vormittags und 3 bis 5 Uhr nachmittags.

WHW.-Ortsführung Buntentor. Die erste Lebensmittel-Verteilung beginnt am Montag, 7. November. Alle Betreuten müssen an dem für sie bestimmten Tag kommen. Korb oder Tasche mitbringen. Den Ausweis nicht vergessen.

Unsere Bühnen melden!

Staatstheater

Das Schauspiel bereitet unter Spielleitung von Heinz Lorcheidt die Gesellschaftskomödie „Oel ins Feuer" von Franz Woertz vor.

2 Hier: REICHSSENDER HAMBURG

Sonntag, 6. November. 6.00 Hafenkonzert. 8.00 Wetter, Nachrichten, Hafendienst. 8.15 Durch Arbeit zum Erfolg. 8.25 Zehn Minuten Lebensübungen. 8.35 Musik am Sonntagmorgen. 10.00 Was bringt die Woche? 10.15 Uebertragung aus dem evangelischen Gottesdienst in der Universitätskirche Kiel. 11.00 Orgelmusik. 11.30 Von der Schwarzen Kunst zur Druckmaschine. 12.00 Musik am Mittag. Zu der Boxer 12.55 Zeit, Wetter. 13.05 Fortsetzung der Musik am Mittag. 14.00 Kinder, hört zu! 14.40 Sang und Klang am Hafenbeg. 15.25 Kleine Musik für Streichorchester. 15.45 Eine seltsame Wanderung. 16.00 Am laufenden Band. 18.00 Todd. Vom Leben und Sterben eines deutschen Offiziers. 19.10 Balladen von Carl Loewe. 19.30 Sportschau. 19.45 Sport. 19.55 Wetter. 20.00 Abendnachrichten. 20.10 1938er Riesling, Spätlese. 22.00 Nachrichten. 22.20 Unterhaltungs- und Tanzmusik (bis 24 Uhr).

Wetterdienst der BZ.

Wetterbericht des Reichswetterdienstes (Ausgabeort Bremen)

Tags um 15 Grad

Der Zufluß der tropischen Warmluft hat, wie erwartet, starke Temperaturzunahme gebracht. Im Laufe des Sonnabends sank das Thermometer, das vormittags noch 14,3 Grad anzeigte, wieder auf etwa 12 Grad zurück. Da die nordwestlichen Winde etwas kühlere Luft von der Nordsee her heranbrachten. Die jetzt von neuem vorstoßende Warmluft wird aber wieder Temperaturen bringen, nachdem in den Nachtstunden von Westen nach Osten fortschreitend dichter Regen aus tiefen Wolken gefallen sein wird. Die ungewöhnlich milde Witterung wird über das Wochenende noch anhalten.

Witterungstabelle vom 5. November 1938

		7 Uhr	14 Uhr	19 Uhr
Barometer		759.2	751.1	762.9
Temperatur in Celsius		14.0	13.7	12.7
Feuchtigkeit		85%	82%	88%
Windstärke		W 5, bö g	WNW 4, bö g	WNW 4
Wetter		nach niesland	wolkig	wolkig
Temperatur	maximum	14.3	Niederschlag	—,—
	minimum	12.4	Wassertemperatu	—,—

Voraussage für den 6. November: Mäßige Winde westlicher Richtungen, bedeckt bis wolkig, früh dieig bis neblig und zeitweise noch Regen, ungemütlich mild.

Aussichten für den 7. November: Bei mäßigen bis frischen westlichen Winden bedeckt bis wolkig, strichweise Niederschläge, noch stark übernormale Temperaturen.

Erster Lichter Sonntag. Das Winterhilfswerk, Kreisführung Bremen, erinnert an den heute nachmittag um 5 Uhr im Festsaal der Hödorfs-Schule (Oberneuffahle) in der Osterholzer Heerstraße stattfindenden ersten Lichten Sonntag. Mitwirkende sind Marie Bergmann vom Bremer Staatstheater (Gesang), Kapellmeister Theo Holterdorf vom Bremer Staatstheater (Klavierbegleitung), Elly Kutzenkampf-Sonamdt (Klavier), Margarethe Wilkmanns (Gesang), Martin Corsten (Cello), Der Eintritt ist frei. Um pünktliches Erscheinen wird gebeten.

Wichtig für Brautleute! Die Hauswirtschaftliche Beratungsstelle, Schüsselkorb 22-33, hält jeden Mittwoch von 17 bis 19 Uhr eine fachliche Beratung über die richtige und zweckmäßige Verwendung von Ehestandsdarlehen ab.

Silbernes Lehrerjubiläum. Rechtsanwalt und Notar Dr. jur. Kück ist seit 25 Jahren ununterbrochen als Lehrkraft in den Kursen zur Vorbereitung auf die handwerkliche Meisterprüfung tätig. Die Handwerkskammer übermittelte Dr. Kück aus diesem Anlaß ein herzliches Dankschreiben, in welchem die lebensfrische und wirkungsvolle Art, in der der Jubilar den ihm anvertrauten Lehrstoff behandelt, besonders anerkannt ist. Seit einigen Jahren ist Dr. Kück außerdem unparteiischer Vorsitzender der Innungs-Lehrlingsprüfungsausschüsse und wirkt auch an dieser Stelle in engster Verbundenheit mit dem Handwerk.

Stolzenbach und Baustoffe von

Auflösungen der Rätsel aus unserer gestrigen Frauenbeilage

Auflösung zum Silbenrätsel

1. Wahlerscheibe, 2. Alabaster, 3. Sattel, 4. Memme, 5. Arabien, 6. Nonne, 7. Nandu, 8. Ibis, 9. Chiemsee, 10. Tivoli, 11. Anemone, 12. Unruh, 13. Falke, 14. Geometrie, 15. Artikum, 16. Wienerbrauerei, 17. Tennisschläger.

Was man nicht aufgiebt, hat man nie verloren.

Auflösung zum Spruchrätsel

Wer zuhört, weiß oft bessern Rat,
Als wer das Spiel in Händen hat.

Auflösung zur Denksportaufgabe: Die plastischen Bilder

Er riet ihm, sich bei der Betrachtung der Bilder rückwärts zu beugen und das Stereoskop nach oben zu halten. Der Eindruck, den der Fotoliebhaber zu erreichen wünschte, ist nämlich in der Hauptsache von der Körperhaltung abhängig, nicht von den Bildern.

Auflösung zum Kreuzworträtsel

Waagerecht: 1. Abend, 5. Rose, 7. Aera, 10. Aber, 11. Bias, 12. Abe, 13. Noe, 15. Jio, 17. Gero, 19. Anis, 20. Rakel, 21. Vogt, 24. Pole, 27. Erl, 28. Ale, 30. Bon, 31. Baum, 33. Steg, 35. Else, 36. Pore, 37. Anden.

Senkrecht: 1. Ale, 2. Bern, 3. Nabe, 4. Del, 5. Rade, 6. Oder, 8. Rain, 9. Asi, 12. Agave, 14. Onkel, 16. Osten, 18. Ort, 19. Alp, 22. Orbe, 23. Glas, 25. Oder, 26. Loge, 28. Amen, 29. Espe, 32. Uta, 34. Ton.

Auflösung zum Schüttelrätsel

Taschenlampe (Macht — Plan — See)
Blendlaterne (Bern — Elle — Tand).

Corselets und Hüftformer

erstklassige Paßformen und Qualitäten, neue elegante Modelle in allen Preislagen **ab RM. 4,50**

Spezialverkauf:

Medizinisches Warenhaus Bremen

Am Markt 17 — Inhaber: Hermann Meyer — Ruf: 26488

längst bekannter kleinerer Werke an Willy Burmesters „kleine Stücke" erinnert, und an ein Geschichtchen, das sich an einem Abend des längst verstorbenen Violinmeisters hier begab und jungemäß sich bei Wilhelm Kempff zugetragen sonnte:

Da stand nämlich im vollbesetzten Saal unter den vielen Entzückten und Begeisterten ein Kaufmann, er allein mit ernstem Gesicht. Und jemand, der wußte, daß dieser ein vortrefflicher Geigenspieler sei, fragte ihn: „Warum so ernst? Gefällt es Ihnen nicht?" Darauf er, seufzend: „Ein verdammt kostspieliger Abend für mich! Wenn ich nach Hause komme, schlage ich meine Fiedel entzwei!"

Es könnte sich ähnlich wiederholen — und es dürfte es nicht! Denn was will Wilhelm Kempff mehr, als Ehrfurcht und Hochachtung auch vor den schlichteren Werken zu wecken, die nach Technik und Umfang ihren Kunstliebhaber zugänglich sind und daher von den „Zünftigen" gerne etwas geringschätzig angelesen werden. Nun spielt er sie, ein anerkannter Meister — und siehe da, auch in ihnen steckt die ganze Größe ihres Schöpfers, auch sie sind mit Kärkster durchsättigt und angereichert, auch sie brauchen die Empfindung eines warmen, künstlerisch fühlenden Menschenherzens und die ernste, innerliche Beschäftigung und Auseinandersetzung. So spielt Wilhelm Kempff den Handn, so die „Kinderszenen", und man könnte Say für Say, Takt für Takt durchgehen, um rückblickend noch einmal die herrlichen Gaben auszukosten. Die Zugaben waren ähnlich gewählt: Ob eine variierte „Pastorale", ob eine „Gavotte" oder ein „Impromptu", jede wurde ein kleines Wunderwerk, das Staunen auslöste und Freude schuf.

Als Rahmen standen um sie ein Bach und ein Beethoven, gewichtigere Namen, aber gleich liebenswürdig und schlicht dargeboten. Die „Partita für das Lautenklavier c-moll" perlte in bestechender Durchsichtigkeit und überzeugenden Stimmen und Sahau über die Tasten. Folgerlich von allen Strenge und Schwere, die für viele dem Namen Bach anhaftet. Und die „Sonate d-moll Werk 31, Nr. 2" ist zwar die erste „große" von Ludwig van Beethoven, aber auch sie gibt ihm dichterische Inspiration zur hellstrichtigen Durchleuchtung jeder Einzelheit und zur mühelosen, wie aus einem Augenblick geborenen Darbietung. Wie schön die Unruhe des ersten Satzes mit ihren singenden, suchenden Repitativen, wie tief und innig das liedhafte Abagio, wie spielerisch sprudelnd und leicht der letzte Satz!

Es war ein reicher und eigenwilliger Abend eines eigenwilligen und großen Künstlers.

Clemens Cunis.

Deutsche Volkskunde im Schrifttum

Ein Leitfaden für die Schulungs- und Erziehungsarbeit der NSDAP.

Unser deutsches Schrifttum soll im Volke wurzeln; es soll aus dem Volke schöpfen und für die Gesamtheit der Volksgenossen geschrieben sein. Buchwittler und Buchbetreuer sollen dem bei der Auswahl Rechnung tragen. Wenn die Veranstaltungen in der Reichswerbebuchwoche das zum Ausdruck bringen, dann erfüllen sie eine ihrer wichtigsten Aufgaben. Grundlegend für die Erfüllung solcher Ansprüche an Schriftsteller, Buchwittler und Buchbetreuer, sowie an den Leser, der sich selbst ein Buch wählt, ist die Kenntnis deutschen Volkstums. In solchem Zusammenhang bringen wir heute einen Hinweis über das im Zentralverlag der NSDAP. Franz Eher Nachf. G. m. b. H. Berlin erschienene Buch „Deutsche Volkskunde im Schrifttum", ein Leitfaden für die Schulungs- und Erziehungsarbeit der NSDAP., herausgegeben von der „Arbeitsgemeinschaft für deutsche Volkskunde", Preis 3,80 RM.

Während in den früheren Jahren, besonders in der Systemzeit, volksfremde Mächte einen kulturellen Führungsanspruch über das deutsche Volk erhoben, wollen wir Nationalsozialisten einer volksfremden Weltanschauung eine Volkskunde auf rassischer Grundlage entgegensetzen, „die sich allein dem deutschen Volk und seinen völkischen Charakterwerten verpflichtet und verantwortlich weiß". „Durch die am 5. Januar 1938 erfolgte Gründung einer parteiamtlichen Arbeitsgemeinschaft für deutsche Volkskunde, die von den Reichsleitern Darré, Rust, Himmler und von Schirach getragen und von Reichsleiter Alfred Rosenberg geleitet wird, und der sich bald die Chefs aller zuständigen Gliederungen und Organisationen anschlossen, hat die Partei ihren Hoheitsanspruch über das Gebiet der deutschen Volkskunde zum Ausdruck gebracht und wird ihn niemals aufgeben."

„So entstand der Plan, für die Schulungs- und Erziehungsarbeit der Partei ein volkskundliches Schrifttumsverzeichnis zu schaffen, das als unentbehrlicher Leitfaden gelten kann." Es umfaßt positive und negative Urteile und ist eingeteilt in eine Anzahl Kapitel. In dem ersten Kapitel „Grundsätzliches zu Volkstum und Volkskunde" finden wir neben Namen heute lebender Schriftsteller die Namen von Ernst Moritz Arndt, Johann Gottfried Herder, von dem es heißt: „Herder ist ein Wegbereiter der Volkskunde; er sprach als erster vom „Volksgeist" als jener Schöpferkraft, die jedem Volke innewohnt und die in immerwährender Lebendigkeit sein Wesen und seine Gestaltung prägt", Justus Möser, Osnabrück und anderer, sowie scharfe ablehnende Kritiken. Das zweite Kapitel „Land und Leute im Reich" zählt eine ganze Anzahl Bücher auf, die von dem Leben deutscher Menschen und ihrer Heimat berichten. Und das dritte Kapitel „Volkskunde der Volksdeutschen" gibt ein Bild, wie umfangreich dieses Gebiet ist, und was es auf demselben alles gibt. Die weiteren Kapitel leiten über zum Verständnis für das religiöse Empfinden im deutschen Volke. Es wird da zum Beispiel von religiöser Volkskunde und im Gegensatz dazu von kirchlicher Volkskunde gesprochen. Während das fünfte Kapitel im Zusammenhang damit von Märchen, Sagen und Schwänken handelt und sich im sechsten Kapitel vieles über Volksfied, Volkstanz, Volksspiel findet, bringen die drei zusammen den auf diesen Gebieten Arbeitenden eine Fülle von Anregungen. Das zwölfte Kapitel „Volkstumspflege und Feiergestaltung" leitet mehr in das Praktische hinüber. Für die Kapitel „Tracht und Schmuck", „Haus und Hof", „Volkssprache und Namenkunde" sprechen ihre Titel selbst. Es verbietet sich auch der Raum ein weiteres Eingehen auf dieselben. Jedenfalls sind auch sie eine reiche Fundgrube für jeden, der das Verständnis für das deutsche Volk und seine Art zu erweitern sucht, insbesondere aber für den, der mit Schulung und Erziehung betraut ist.

J. F. Hagemeyer,
Gauschrifttumsbeauftragter für Weser-Ems.

Kleine Umschau

Zittau spielt im Sudetengau. Das Grenzlandtheater Zittau wird künftig regelmäßige Gastspiele im nordböhmischen „Kleinen Haus" in Aussig, in Warnsdorf, Rumburg, Schönlinde und Sebastian durchführen.

Dr. L. Casagrande zum Professor ernannt. Einer der ersten Mitarbeiter Dr. Todts, Dr. L. Casagrande, ist vom Reichserziehungsminister zum Honorarprofessor an der Technischen Hochschule in Braunschweig ernannt worden. Dr. ing. L. Casagrande bearbeitete im Amt des Generalinspektors für das deutsche Straßenwesen das Referat für Untergundfragen und hat hervorragenden Anteil an der Entwicklung der Erdbaumechanik im deutschen Straßenbau. Von ihm wurde auch das Moorsprengverfahren erstmalig in Deutschland erprobt und mit Erfolg durchgeführt.

Gegossener Stein in Wiesbaden. Auf der in Wiesbaden erstmalig veranstalteten Ausstellung der „bildenden Künste" des Gaues Hessen-Nassau erregte ein neu angewandter Werkstoff die ungeteilte Aufmerksamkeit aller Besucher. Es handelt sich um ein Produkt aus verschiedenen gepulverten Steinmaterial und aus einem Zusatz von verflüssigtem J. G.-Wachs. Schon vor Jahren waren auf Veranlassung von Professor Albrecht Schmidt (Frankfurt a. M.) Versuchsstücke in Höhlt durch Guß in Gipsmatrizen hergestellt worden. Die neue Masse, vorläufig „Henalith" genannt, gewinnt unter dem Einfluß des Wachses bei der Erhärtung eine Festigkeit eines noch rissbaren und deshalb leicht ohne Meißel bearbeitbaren und dazu noch wetterfesten Steins, dem der Künstler also nachträglich besondere Feinheiten verleihen kann.

„Malkasten" wandelt sich. Die berühmte Düsseldorfer Künstlervereinigung „Malkasten" befindet sich augenblicklich in einer geistigen Umwandlung, deren Ziel eine Verjüngung, Verbreiterung und Auflockerung ihrer Grundlagen ist. Besitzer sind schon Generalintendant Professor Krauß (für die Schauspielsparte) Musikdirektor Balzer (für die Musiksparte) und Verlagsdirektor Dr. Muckel (für das Schrifttum) in den Beirat berufen worden. In Zukunft sollen alle künstlerischen Disziplinen, vor allem auch der Nachwuchs und die Stiftsdamen, im „Malkasten" vertreten sein.

„Entartete Kunst" in Hamburg. Die Ausstellung „Entartete Kunst", die zuletzt in Salzburg gezeigt wurde, wird am 11. November in Hamburg eröffnet werden, wo sie bis zum 31. Dezember der Oeffentlichkeit zugänglich bleiben wird.

Herbert von Karajan an die Berliner Staatsoper berufen. Ministerpräsident Generalfeldmarschall Göring hat Herbert von Karajan an die Berliner Staatsoper berufen. Herbert von Karajan behielt seine künstlerische Tätigkeit als Generalmusikdirektor der Stadt Aachen bis zum Ablauf seines dortigen Vertrages bei.

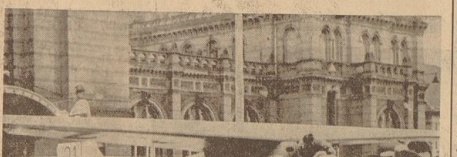
Ihr Vorteil!

Beachten Sie heute die vielen Angebote unter **Grundstücke · Wohnungen · Hypotheken**

Wir alle spenden mehr!

Flotter Beginn des Abzeichenverkaufs zur Reichsstraßensammlung unserer Kampfformationen

Gestern begann die große zweite Reichsstraßensammlung für das Winterhilfswerk. SA., SS, NSKK. und NSFK. sind eingesetzt, um dieser Sammlung einen außergewöhnlich großen Erfolg zu sichern. Es ist nicht mehr damit getan, daß jeder ein Abzeichen erwirbt. Zweierlei muß sein: Abzeichen müssen sein, die jeder trägt! Und unsere Kameraden der Kampfformationen der NSDAP. haben schon gestern gezeigt, daß sie nicht locker lassen, bis sie ihre großen Abzeichenbestände umgesetzt haben. Sie hielten vom Nachmittag bis zum späten Abend auf ihrem Posten aus, ohne irgendeine Erfrischung als das von Hause mitgebrachte Butterbrot zu sich zu nehmen. Unermüdlich traten sie im Anbieten der hübschen Stickerei-Abzeichen. Und es ist erfreulich, daß man gestern bemerken konnte, daß das bekannte „Ich hab' schon" vieler Volksgenossen nicht mehr so laut und sicher klang, daß vielmehr manch einer, auch wenn er schon ein Abzeichen trug, noch einmal in die Geldtasche griff.





Erhebliches Aufsehen erregte diese Maschine vor dem Bahnhof. Aufn.: Sommer

So soll's und so muß es auch heute sein! Es geht darum, daß jetzt die Mittel geschaffen werden, um Millionen deutscher Volksgenossen aus dem Sudetenland und aus der Ostmark in diesem Winter zum erstenmal seit vielen Jahren nicht mehr hungern und frieren zu lassen.

Eine besondere Anziehungskraft übten gestern natürlich die Sonderveranstaltungen der verschiedenen Formationen aus. So herrschte bei dem von der Reiter-SA. neben Hillmanns Hotel durchgeführten Kinderreiten stets starker Andrang. Nur schwer war es möglich, all die Lütten, die einmal auf einem richtigen Pferd reiten wollten, zufriedenzustellen. Selbstverständlich waren auch die Kameraden mit den Sammelbüchsen zur Stelle.

Klar, hart, offen und unbedingt ehrlich ist der SA.-Mann.

„Ist vor dem Bahnhof ein Segelflugzeug gelandet?" Diese Frage stellten gestern viele Volksgenossen. Sie konnten sich nicht so recht vorstellen, wie sonst ein Segelflugzeug gerade hier seine Schwingen ausbreiten konnte. Immer drängten sich die Volksgenossen um die Hochleistungsmaschine des NSFK. „Günther Grönhoff". Und die Kameraden des NSFK. wurden nicht müde, Erklärungen abzugeben. „Wie hoch fliegt so ein Flugzeug?" „Kann man damit auch abstürzen?" „Sind schon einmal Rekorde mit dem Ding da aufgestellt worden?" „Wie kriegt man die Maschine überhaupt in die Luft?" — Das waren einige der immer wiederkehrenden Fragen. Und allgemein war das Staunen, wenn die NSFK.-Männer (gegen NSKK.-Entgelt — versteht sich) einen Motorschlepp erläuterten, wenn sie davon erzählten, daß jedes Segelflugzeug schon einmal 1 Stunde 15 Minuten von Bremen nach Hannover geflogen ist, daß damit auf der Rhön schon Höhen bis zu 6000 Meter erreicht worden sind und daß das NSFK. die Aufgabe hat, den fliegerischen Nachwuchs zu schulen.

Selbstverständlich regte diese Führung um das Segelflugzeug ganz gehörig zum Spenden an. Die NSFK.-Männer werden ebenso wie die Kameraden der SA., SS und des NSKK. mit dem gestrigen Sammeltag zufrieden sein.

In unserer gestrigen Ausgabe deuteten wir schon an, mit welch' besonderem Elan sich das NSKK. „in die Kurven wirft". Gilt es doch, auch bei dem Einsatz fürs WHW. zu erfüllen, was ein Leistungswettbewerb an Mustergültigem verlangt. Was Wunder, wenn sich vor allem der Siegersturm der Motorgruppe Nordsee mit der schwarzsilbernen Raute am Aermel, unser vom Korpsführer seiner hervorragenden Haltung wegen ausgezeichneter Sturm 15 M/62, abermals seines Rufes besonders würdig erwies! Er wandelte für sich nämlich die Parole des Tages vom „Spendet doppelt" ab in ein „Wir haben fünffach gespendet — Volksgenosse, was spendest du!?" Denn ehe sie mit den Sammelbüchsen auf die Straße gingen, opferten alle Männer, Trupp um Trupp, erst selber einmal eine Mark. Wer möchte sich von diesen Gebern und Helfern zugleich als Vorübergehender beschämen lassen! Spendet nicht doppelt; Bremer, spendet fünffach!

Die große Masse der Spenden muß heute einkommen. Wieder werden Sammler aus den Formationen überall Abzeichen anbieten und wieder werden die Formationen Sonderveranstaltungen durchführen. So ertönt heute morgen auf dem Messegelände ein Freiballonaufstieg. Der SA.-Reitersturm 1/62 wird mit Trompeterkorps einen Ummarsch durch die Stadt machen. Das NSKK. wird Kraftfahrtrupps durch die Stadt in Marsch setzen, SA.-Spielmannszüge werden marschieren, das Segelflugzeug wird weiter zu besichtigen sein und der Musikzug der SA.-Standarte 75 wird von 11 bis 12 Uhr auf dem Marktplatz ein Standkonzert geben. Bremen steht heute im Zeichen der 2. Reichsstraßensammlung und jeder Bremer denkt heute an die Parole: „Wir spenden mehr. Wer's kann: fünffach!"

NEUE MODELLE
Panhorst-Möbelschau
1 Minute von der Straßenbahn
Hemelingen / Poststraße 3-11

Wir bauen ein Österreich-Buch

Bremische Schuljugend vor „Hilf mit"-Wettbewerbsarbeiten

Am 28. Oktober erst zeichnete die Bremer Zeitung in einem mit einem Foto versehenen Artikel unter der Ueberschrift „Eine Klasse druckt blau" ein Bild der Arbeit, Begeisterung und Erfolgshoffnung, die unsere bremische Schuljugend in dem „Hilf-mit"-Wettbewerb „Volksgemeinschaft — Schicksalsgemeinschaft" beseelt. Heute soll aus der Feder einer Erzieherin ein weiteres Beispiel aus diesem vor dem Abschluß stehenden Schülerwettbewerb des NS.-Lehrerbundes den Eindruck über das Kunsterzieherisch-Handwerkliche zum Gesamterzieherisch-Nationalpolitischen hin erweitern.

Wie von einem Vorgesicht gewiesen, hat der NS.-Lehrerbund in seiner Schülerzeitschrift „Hilf mit" zu Beginn dieses Jahres des Großdeutschen Reiches den Wettbewerb „Volksgemeinschaft — Schicksalsgemeinschaft" ausgeschrieben. Er hat den Beteiligten Zeit gegeben, bis in den November daran zu arbeiten und die Erzieher dazu begeistert, sich mit aller Freude an ihrem Werk, mit aller Kraft ihres Menschentums in den Dienst dieser Sache zu stellen. Kann man doch einmal wirklich ein kleines Gesamtwerk wachsen lassen, dem jeder Schüler verpflichtet ist, und dessen Gelingen für jeden Schüler Freude bedeutet — und, was viel mehr ist: ein Reifwerden, ein Weiterkommen, ein Wegwachsen vom kleinen Ich, hinein in das große Wir der Volksgemeinschaft — der Schicksalsgemeinschaft.

Es ist hier die Rede von der Gemeinschaftsarbeit einer bremischen 3. Mädchen-Oberschulklasse. Wir hatten schon nach den Osterferien nur noch einen Gedanken: Wir bauen ein Oesterreich-Buch. — Also Gemeinschaftsarbeit. Und nun wurde planmäßig gearbeitet. Wenn uns irgend die Tagesereignisse noch Zeit ließen, nahmen wir in unserer „Politikstunde" Oesterreichgeschichte durch. Die Schülerinnen sammelten indessen Bilder und Gedichte, Märchen und Lieder. Und nach der Sommerferien gingen wir ans Ordnen, Klären und Gestalten. Die Bilder wurden zusammengestellt und passend geordnet. Und in einer Stunde überlegten wir die Themen der Aufsätze. Zu meinen Vorschlägen kamen viele Ergänzungen der Schülerinnen. Und als ich nach der Pause die Klasse noch einmal hatte, stürzten sie sich bereits auf die Themen; viele nahmen zwei, manche drei Aufsätze. Was gab es auch alles! Von der Geschichte der jüngsten Vergangenheit, von österreichischer Natur- kunst und Musik, von der Volkslied, Märchen und Brauchtum — soviel, daß man am liebsten alles genommen hätte.

Dann folgten wieder ein paar stille Wochen, in denen jede emsig hinter ihrem Thema saß und der Außenstehende nichts von unserm Oesterreichfieber merkte. Aber doch hörte man immer wieder: „Wer hat noch ein Bild für mich?" Oder: „Wer braucht dies und das Bild?" Oder sie kamen an: „Ich habe auch ganz schöne Bilder gefunden!" — Alles mußte dran glauben. Die Jugendherbergszeitschrift und der Volksdeutsche. Die NS.-Frauenwarte und das Ewige Volk — die Sparkassen- und Kleinhandelsblätter nicht weniger als das Schwarze Korps und der Illustrierte Beobachter — und natürlich allen voran das geliebte „Hilf mit".

Und so habe ja ein hübschen Angst geschwitzt, daß eines Tages entrüstete Eltern mit zerschnittenen Büchern in meine Sprechstunde kommen würden — aber so weit scheinen es meine Mädel doch nicht getrieben zu haben! Dann saß ich brütend über der Ernte, die natürlich vor Einordnung auf ihre Brauchbarkeit geprüft werden mußte. Vieles war auf den ersten Wurf gelungen, manches mußte noch mal überarbeitet, ja sogar ganz neu gemacht werden. — Aber keins der Mädel hat sich gedrückt oder auch nur nicht bemüht, und wo eine nicht weiterkam, sprang eine andere sofort und ganz aus sich heraus ein. — Das ist ja das Erziehliche an so einer Gemeinschaftsarbeit.

Endlich war sie, — mit sehr viel Mühe in den Zeichenstunden zu Ende gebracht und prangte nun zu unser aller Freude geschrieben, geheftet und reich bebildert in ihrem „wunderschönen" Einband aus Holz und Leder (den sich eine Schülerin ausgedacht hat!). — Ja und dann — soll sie weg und uns nimmer gehören, uns nimmer in Bann halten? Das wohl. Aber was uns bleibt, ist das Wissen um Oesterreich, die Ostmark des Reiches.

Darum haben wir nach Vollendung unseres kleinen Werkes auch eine große Feierstunde aus unserem Unterricht gemacht, in der noch einmal das Ganze vorgelesen, gezeigt, gespielt und gesungen wurde. — Das war ganz einfach: Pulte aneinandergeschoben zu einem langen Tisch, hübsche, zusammenpassende Tischdecken darauf, zwei Tonvasen mit Winterästen, zwei niedrige Holzleuchter mit hohen Honigkerzen. Und in die Wandvase vor dem Führerbild auch einen Alpenstrauß. Als Umrahmung der Feier das Lied: „Dich ruft der Führer, dich, deutsche Jugend!"

Wir standen im Ring, meine Mädel und ich. Die Kerzen flackern leise. Und wir sangen: „Kämpfend erlebte die Größe der Zeit!"

Es gibt Stunden, in denen eine kleine Schulklasse hineinwächst in das größte Wir der Volksgemeinschaft, der Schicksalsgemeinschaft. Und es gibt heute Aufgaben für den Erzieher, die ein Mehr an Arbeit sehr wohl wert sind.

N. v. L.

Hier spricht die Deutsche Arbeitsfront

Nachfreimarktliches für Seefahrer

Erster Seemannsfeierabend im Wilhelm-Decker-Haus

Fröhlicher Freimarktskehraus brachte am Freitagabend zahlreichen Seefahrern und Seefahrtangehörigen in der Wandelhalle des Wilhelm-Decker-Hauses erlebnisreiche Stunden, die das Band kameradschaftlicher Zusammengehörigkeit weiter festigten. Der Abschnitt Weser-Ems der DAF.-Auslandsorganisation hatte zum Seemannsfeierabend eingeladen und gleich zu Beginn der damit eingeleiteten Winterveranstaltungen belohnte ein volles Haus die mühevollen Vorbereitungen für diesen Abend. Unterabschnittsobmann Pg. Gersberg begrüßte alle von Herzen und gab bekannt, daß auch in diesem Winterhalbjahr genau wie zuvor bereits in regelmäßigen kurzen Abständen frohe Treffen durchgeführt werden, bei denen die zur See fahrenden Kameraden untereinander und mit ihren Freunden in der Heimat wie vor allem auch mit den bremischen Reedereiangestellten frohe Stunden der Geselligkeit verleben können.

Unter den Gästen des Abends sah man als Vertreter der Auslandsorganisation der NSDAP. Abschnitt Seeschiffahrt Gauamtsleiter Pg. Wermke, der aus Berlin gekommen war, ferner den Abschnittsleiter des Abschnittes Weser-Ems der Auslandsorganisation der NSDAP., Pg. von Staden, sowie eine starke Abordnung der Marine-SA. und Vertreter des Norddeutschen Lloyd, der Argo Reederei Richard Adler & Co. und der „Neptun"-Dampfschiffahrtsgesellschaft. Wie Pg. Gersberg mitteilen konnte, wird der Betrieb der Argo Reederei am nächsten Seemannsfeierabend geschlossen teilnehmen. — Eine „nachgebliebene Freimarktsstraßenkapelle" des Akkordion-Vereins „Brema", der in Bremen beliebte Komiker Grothe sowie als Ansager Pg. Meyer sorgten im Verlauf des Abends dafür, daß zwischen Tanz und Unterhaltung auch der Humor zu seinem Recht kam. Da es den zur See fahrenden Kameraden größtenteils ja nicht vergönnt war, den Freimarkt „in Natur" mitzuerleben, holten die vorzüglichen Künstler des Abends dieses Erlebnis für die Zuhörer nach; daß sie damit Erfolg hatten, bewies die Stimmung, von der man mit Recht sagen kann: es war noch einmal Freimarkt, Freimarkt für unsere Seefahrer!

Ein Aufruf von Dr. Ley

Zum Handwerkerwettkampf 1939 hat der Reichsorganisationsleiter Dr. Ley folgenden Aufruf erlassen:

„Das Handwerk hat die natürliche Vorbestimmung, das Leistungsstreben zu höchster Vervollkommnung zu führen und die Forderungen eines neuen Arbeitsethos zu erfüllen.

Der Handwerkerwettkampf ist eine Maßnahme, die wie keine andere geeignet ist, den im Handwerk ruhenden Gestaltungswillen anzuregen, die schöpferische Leistungskraft des Handwerks zu erhöhen und damit das Vorwärtsstreben des einzelnen zu fördern.

Ich wünsche dem Handwerkerwettkampf 1939 wiederum einen vollen Erfolg und erwarte, daß der „Erste Großdeutsche Handwerkerwettkampf" die Leistungen der vergangenen Weltkämpfe nochmals übertreffen wird."

gez.: Dr. Ley

Die Deutsche Arbeitsfront

Sonntag, 6. November

Ortswaltung Uhlenhorst. Antreten sämtlicher DAF.-Walter um 9.50 Uhr vor der Dienststelle, Hansastraße 180, zur Teilnahme an der Einweihung und Flaggenstiftung der Dienststelle der NSDAP., Ortsgruppe Uhlenhorst. Uniformierte erscheinen in Uniform, Zivilisten mit blauer Mütze.

Montag, 7. November

Ortswaltung Steintor. Arbeitsgemeinschaft 20.30 Uhr, Dienststelle.

Ortswaltung Werder. Stabssitzung 20.30 Uhr in der alten Dienststelle, Buntentorsteinweg 180.

Ortswaltung Ostertor-Sedelhöfen. Stabswalterssitzung 20.30 Uhr, Dienststelle.

Ortswaltung Neustadt-Nord. Sitzung sämtlicher Blockobmänner der Zelle 02, bei Warnecke, Gr. Johannisstraße 2, 20.30 Uhr.

Ortswaltung Woltmershausen. Mitgliederversammlung zusammen mit der NSDAP., 20.30 Uhr, im Odeum.

Dienstag, 8. November

Ortswaltung Findorff. Amtswalterssitzung bei Stein, Neukirchstraße/Hemmstraße, 20.30 Uhr.

Ortswaltung Hastedt. Betriebsobmännersitzung 20.30 Uhr, Dienststelle.

Kreiswaltung, Fachabt. Hausgehilfen. Gemeinschaftsabend für Kinderpflegerinnen und alle Hausgehilfinnen, die in kinderreichen Haushalten tätig sind, 20.30 Uhr, Contrescarpe 164.

Ortswaltung Neustadt-Nord. Sitzung sämtlicher Blockobmänner der Zelle 03, bei Bülow, Brückenstr. 27, 20.30 Uhr.

Ortswaltung Neustadt-Nord. Sitzung sämtlicher Ortsfachschaftswalter Handwerk, Dienststelle, 20.15 Uhr.

Ortswaltung Walle. „Das Deutsche Handwerk", Sitzung 20.30 Uhr, Dienststelle, Gemeinschaftsraum.

Ortswaltung Herdentor. 20.30 Uhr Arbeitstagung Handwerk, Dienststelle, Wohnbuchtag X.

Mittwoch, 9. November

Ortswaltung Johann Gossel. Amtswalterssitzung der Straßen- und Zellenobmänner, 20.30 Uhr, Gerardt, Ecke Korn- und Willigstraße.

Donnerstag, 10. November

Ortswaltung Steintor. Betriebsjugendwalter 20.30 Uhr, Dienststelle.

Ortswaltung Werder. Amtswalterssitzung 20.30 Uhr bei Gerhardt, Ecke Korn- und Willigstraße.

Ortswaltung Osten und Peterswerder. Sitzung der Ortsfachgruppen- und der Ortsfachschaftswalter „Der Deutsche Handel", 20.30 Uhr, im „Zum stillen Frieden", Hamburger Straße 49.

Ortswaltung Osten und Peterswerder. Sitzung der Betriebsobmänner 20.30 Uhr, Dienststelle.

Ortswaltung Neustadt-Nord. Sitzung sämtlicher Blockobmänner der Zelle 01, bei Wöltjen, Werderstraße, 20 Uhr.

Kreiswaltung, Abt. Frauen. Zusammenkunft mit den Betriebsfrauenwalterinnen, Wilhelm-Decker-Haus, Filmsaal, Eingang Auf dem Kamp, 20 Uhr.

Freitag, 11. November

Ortswaltung Schwachhausen. Amtswalterssitzung 20.30 Uhr, im Café Buchner.

Ortswaltung Steintor. „Das Deutsche Handwerk", Sitzung 20.30 Uhr, Gaststätte Wellmann.

Ortswaltung Oslebshausen. Arbeitssitzung bei Tölle, 20.30 Uhr, aller Amtswalter der Zellen und Betriebe wie auch Betriebsobmänner.

Ortswaltung Neu-Gröpelingen. Erweiterte Mitgliederversammlung, 20.30 Uhr, zusammen mit der NSDAP., Café Flora, Gröpelinger Heerstraße.

Ortswaltung Burg. Gesamt-Amtswalter-Arbeitssitzung, 20.30 Uhr, im Lokal Busch.

Ortswaltung Pagentorn. Stabswalterssitzung, 20.30 Uhr, Dienststelle.

Ortswaltung Neustadt-Nord. Sitzung sämtlicher Blockobmänner der Zelle 06, 20.30 Uhr, Dienststelle.

Die Deutsche Arbeitsfront
NS.-Gemeinschaft „Kraft durch Freude"

(Die hier folgenden Mitteilungen gehören zum Anzeigenteil!)

Arbeitsopfer und Rentenempfänger der DAF.

Am Sonntag, 13. November, findet im kleinen Saal der „Zentralhallen", Eingang Düsseldorfer Str., ein lustiger Theaternachmittag um 15.30 Uhr statt. — Karten zum Preise von RM. 0,30 sind im Wilhelm-Decker-Haus, Zimmer 118, erhältlich. Zur Aufführung gelangt das Lustspiel „Eine Frau wie Jutta".

Hinweise
(Die hier folgenden Mitteilungen gehören zum Anzeigenteil!)

Ella Riepling Schülerkonzert Ratskeller, Festsaal, heute 6. Kart. 50 ₰

Günther Ramin (Orgel) ist der Solist des 3. Philharmonischen Konzertes, welches morgen und übermorgen unter Leitung von Generalmusikdirektor H. Schnackenburg in der Glocke stattfindet. Die Pforte von Bruckner in Es-dur steht auf dem Programm. Karten bei Praeger & Meier, Bischofsnadel 1. (Siehe Anzeige.)

Bremer Kammer-Konzert-Vereinigung, E. V. Zweiter Kammermusikabend am kommenden Freitag, 11. Nov., mit Werken von Schubert in der Glocke. Karten bei Praeger & Meier, Bischofsnadel 1.

Das Kammerorchester der
Berliner Philharmoniker (25 Künstler) spielt am 12. d. Mts. in der Glocke unter Leitung von Generalmusikdirektor Hans von Benda **Händel, Boccherini, Respighi, Mozart** und die g-moll-Symphonie von **Mozart**. Solisten sind der hervorragende Cellist Tibor de Machula (Boccherini-Konzert) u. Reinhard Wolf, Violad'amore. **Einzigartig das Kammerorchester unter Generalmusikdirektor Benda",** schreibt die Presse. Karten bei Praeger & Meier, Bischofsnadel 1.

Kammermusik-Abend von Gertrauf Hildegard von Krafft, Violine und Otto Kober, Cello, findet am 20. November in der Glocke statt. Karten bei Praeger & Meier, Bischofsnadel 1.

„Durch Lebensbejahung zum Lebenserfolg" heißt der interessante Vortrag (mit prakt. Erläuterungen), den der bekannte Redner Prof. Dr. J. H. Schwegler am 23. November in der Glocke halten wird. **„Ein vollendeter Meister des Wortes",** schreibt die Presse. Karten bei Praeger & Meier, Bischofsnadel 1.

Raoul Koczalski spielt anläßlich seines 50-jährigen Künstler-jubiläums (geb. 1885) am 26. November in der Glocke Werke von Chopin, Koczalski, Schumann und Liszt. Karten bei Praeger & Meier, Bischofsnadel 1.

UNION Einfahrts-Kaffee Brennerei
Mittwoch, 16. November, 20 Uhr, großer Glockensaal: **Lichtbilder-Vortrag:** Generalmajor a. D. Theodor von Lerch, Wien: **„Hochalpine Leistungen der Berufsjäger Tirols in Eis und Schnee der Gletscher auf Höhen über 3000 Meter."** — Für Nichtmitgl. Einzelkarten zu 1.— RM. in den bekannten Verkaufsstellen.

DOM KONZERT
Das 2. Domkonzert am **Buß-tag, 16. Nov.,** 20 Uhr, wird zu einer Bruckner-feier gestaltet und bringt neben den herrlichen A-cappella-Gesängen die große F-moll-Messe des Meisters. Mitw.: Hedwig Canz, Elisa Keller, Willi Lorsbecher, Hans Hager, Bremer Domchor, Bremer Konzertorchester, Leitung: Richard Liebe. Karten 1.— bis 2.50 bei Praeger & Meier und Bartels, Schülerkarten 50 Pf. Dombüro.

Claudio Arrau der Sarasate des Klaviers
Einziger Klavierabend dieses berühmten Pianisten am kommenden Mittwoch i. d. Glocke-saal. Karten b. Bartels, Domshof; Feddern, Am Wall, und Heim-Radio, Sögestraße. (Siehe heutige Anzeige.)

Professor Elly Ney
Einziger Klavierabend m. Werken von Beethoven u. Schubert am 22. 11. i. d. Glockensaal. Karten b. Bartels, Domshof; Feddern, Am Wall, und Heim-Radio, Sögestr. (Siehe heutige Anzeige.)

Salzburger Mozart-Quartett
Diese berühmte Vereinigung, die anläßlich der Salzburger Festspiele triumphale Erfolge erzielte, gastiert am 25. Nov. mit Werken von Haydn, Schubert und Beethoven im kleinen Glockensaal. Karten b. Bartels, Domshof, Feddern, Am Wall, und Heim-Radio, Sögestraße. (Siehe heutige Anzeige.)

Stross-Quartett Der für den 13. 11. angesetzte Kammermusikabend muß wegen Umlegung der Tournee auf ein späteres Datum verlegt werden.

Unsere Mitglieder erhalten b. Bartels, Domshof, gegen Ausweis Karten zum ermäßigten Preis zum Klavierabend Claudio Arrau am 9. 11. und Goethebund zum Konzert des Salzburger Mozart-Quartetts.

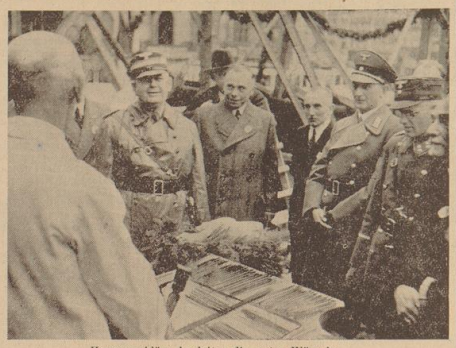
Der SUPER unter den Geradeaus Empfängern
Fünf Röhren · Automatische Trennschärfe-Regelung · Schwundausgleich wie bei einem Großsuper · Glimmamplimeter · Stumm-Abstimmung · Umschaltung auf Breitband-Nahempfang · Kein Rückkoppeln · Neuartige Klangregelung mit wahlweiser Anhebung der Tiefen oder der Höhen · Der Klang: lebendig wie das Leben
KÖRTING Novum 39
Wechselstrom: RM. 203.75 m. R.
Allstrom: RM. 234.— m. R.
DR. RUDOLF KÖRTING & RITTER GMBH LEIPZIG 027

Roland-Wiedererstehung ein Symbol neuer Blüte Bremens /

Die feierliche Niederlegung der Dokumente in die Rolandsäule am Markt



Die Füllung der Kassette wird vorgenommen



Hammerschläge begleiten die guten Wünsche

Am Sonnabendmittag kurz nach 14 Uhr wurde die Roland-Kassette in Gegenwart des Regierenden Bürgermeisters, SA.-Gruppenführers Böhmcker, sowie zahlreicher Ehrengäste feierlich in die Stützsäule des erstehenden Riesen am Markte eingemauert. Zahlreiche Bremer Volksgenossen säumten den Bauplatz, als der Regierende Bürgermeister drei Hammerschläge auf den Sandsteindeckel über dem Kassettengewölbe ausführte und dabei sagte:

„Was wir von den Vätern Gutes erhalten,
Woll'n wir den Spätern treulich verwalten!"

Zuvor hatte sich der große Kreis geladener Gäste in der unteren Rathaushalle versammelt, um Zeuge des Augenblicks der Füllung und Schließung des Dokumentenbehälters zu sein. Man sah Kreisleiter Blanke, den Standortführer der SA., Standartenführer Hoffmann, die Senatoren Flohr, v. Hoff und Haltermann, ferner das Gremium bremischer Kunst- und Bausachverständiger und Bauherren, unter deren Betreuung die Rolanderneuerungsarbeiten ausgeführt werden: Baudirektor Offenberg, Oberbaurat Gildemeister, Denkmalspfleger Dr. Grohne, Dr. Dettmann als sein Vertreter, Prof. Gorsemann von der Nordischen Kunstgewerbeschule, Prof. Waldmann sowie die Historiker Dr. Knittermeyer, Prof. Entholt, Prof. Tardel und Prof. Lonke und viele andere. Selbstverständlich waren auch die Bauhandwerker und Steinmetzen erschienen, die die Arbeiten ausführten.

Alle Gäste trugen sich in eine besondere Anwesenheitsliste ein, die dann mit den übrigen unseren Lesern bereits bekannten Dokumenten in die Kassette gelegt wurde. Ehe dies jedoch ausgeführt wurde, verlas Bauinspektor Plätz als vom Hochbauamt bestellter bauleitender Betreuer der Denkmäler unserer Stadt die Urkunde des Regierenden Bürgermeisters. Dann erfolgte die Versiegelung der einzelnen kunsthandwerklichen Meisterstücke und kalligraphischen Schöpfungen, soweit sie bis zu diesem Augenblick noch entfaltet geblieben waren. Es wurden noch die Zeitungsausgaben des letzten Tages sowie die bereits erwähnte Anwesenheitsliste beigefügt. Während der Buchbinder seines Amtes waltete, bat sich Gelegenheit, die 50 Pfund schwere Kassette (ohne Inhalt) selber in Augenschein zu nehmen, die aus einem größeren Holzkasten bestand, der wiederum in eine Bleifassette eingepaßt war. Nachdem dann der Kasseteninhalt verpackt worden war, wurde der nahezu einen halben Meter lange Behälter von sachkundiger Handwerkerhand verlötet. (Hinzugefügt sei, daß man bei dieser feierlichen Handlung auch daran gedacht hatte, einen Eimer Wasser mit einem Feuwel in erreichbarer Nähe aufzustellen, um allen etwa möglichen Zwischenfällen gewachsen zu sein...)

Ein Steinmetz und ein Maurermeister in blitzsauberer festlicher Berufskleidung nahmen nun die schwere Kassette und brachten sie, nachdem sich kurz vorher die versammelten Gäste unter Führung des Reg. Bürgermeisters, SA.-Gruppenführers Böhmcker, bereits hinüber zum grünbekränzten Roland-Standplatz begeben hatten, durch die Menge der auf dem Markt versammelten Volksgenossen auf das stockwerkhohe Gerüst. In etwa dreieinhalb Meter Höhe harrte in einer Mauernische der Stützsäule die vorbereitete Bettung der Niederlage des Behälters.



Das gewichtige Dokumentenpaket in bleiernem Behältnis wird zur Baustelle getragen — Aufn.: Bors (3)

Zur Einleitung des feierlichen Aktes gab der Direktor des Staatsarchivs, Dr. Prüser, in längeren Ausführungen einen Abriß der Bedeutung unseres Rolands, wie sie sich widerspiegelt in der einschlägigen wissenschaftlichen Fachliteratur. „Seit Jahrhunderten ist die Forschung bemüht", so führte Dr. Prüser aus, „das Dunkel um unsere Rolandfigur zu lüften. Nach wie vor stehen sich Meinung und Meinung gegenüber. Unter all den ernsthaften Ansichten erscheint uns in der großen Zahl der Herleitungen der Rolandbedeutung die Darlegung zu Recht zu bestehen, die als Ursprung des Wortes „Roland" den Begriff „Dat Rodeland" angibt. Damit ist die Stätte des Gerichts bezeichnet, und eine solche Uebereinstimmung zwischen Rolandstandort und Gerichtsstätte erscheint uns heute vorhanden zu sein. In Bremen wurde dann diese Stätte mit ihrer Figur städtischer Freiheit dem Helden der Carls-Sage, Roland, gleichgesetzt.

Auch unser Roland hat wie die anderen Rolandfiguren sein Geheimnis bewahrt, wir haben keinerlei Urkunden gefunden, die uns Aufschluß über die Entstehung der Figur hätte geben können. Und hätten wir eine solche Urkunde gefunden, so hätte sie uns lediglich mitteilen können, daß Roland schon damals Sinnbild der Freiheit war.

Dr. Prüser erinnerte an die geschichtlichen Tage vor 125 Jahren, da Bremens Befreiungsstunde von der Franzosenherrschaft gekommen war und die alte Verfassung der Freien Hansestadt Bremen in feierlicher Ratssitzung im Rathaus wiederhergestellt wurde. Der Bedeutung dieser geschichtlichen Tage bewußt, schmückten die Bürger den Roland als das Zeichen und den Hüter der Freiheit mit Blumenkränzen und der bremischen Flagge — ein Brauch, der sich dann ein halbes Jahrhundert erhalten habe. Der Roland und das Rathaus offenbarten — eng und unlösbar miteinander verbunden — den Ausdruck desselben Willens.

Dr. Prüser wies dann auf den Schild des Recken hin, der den Reichsadler zeigt und auf die Reichsverbundenheit der Stadt (denn der Roland verkörpere sie) deute. Heute, da nach vielen unseligen Wirren dank der Tat des Führers ein solches herrliches Reich entstanden sei, auf das auch der Roland in Sehnsucht gewartet haben mag, wollen wir seine Gestalt als verpflichtendes Zeichen der Reichstreue nehmen und uns angesichts seiner Recken gestalt an unsere Dienste und Arbeit für Volk und Reich mahnen lassen.

Darauf vollzog der Regierende Bürgermeister die drei Hammerschläge auf die formschön ausgeführte, den Kasten bedeckende Sandsteinplatte. In gleicher Weise führte Baudirektor Offenberg drei Hammerschläge aus mit den Worten:

„Schaffen im Geist der Alten
Heißt Gutes mit Liebe erhalten
Und Neues kraftvoll gestalten!"

Die Worte des Bauinspektors Plätz lauteten:

Steh nun ruhig Rolandbild,
Standhaft ieh und unerschüttert.
Unter Deutschlands starken Schild —
Bis das ganze Rund zersplittert.

Dieser Spruch ist dem auf der Neustadts-Rolandfigur erhaltenen Satz nachgebildet.

Steinmetzmeister Ernst Stolzenberg schloß sich mit folgendem Spruch an:

De Murmann hett sin Plicht hier dahn;
Dat anner geiht den Steenmetz an.
Noch lütt man erst dat Beenwark stahn,
Doch nu ward dat wull flinker gahn!

Der Spruch des Maurermeisters Bernitt hieß:

Trotz Zement- und Jennot
Kriegt wi den Roland wedder grot.
Wi hebt en'n Fundament hensett,
Wenn he dar mit sein Fött uppett,
Denn kann he noch so lang dar staahn,
As de Er noch fülein deiht in ehre Bahn!

Weitere Sprüche, die für diese Gelegenheit entworfen worden waren, seien hier noch angefügt, da sie ernst oder humorvoll treffend auf die Rolandarbeiten Bezug nehmen:

Ein wehrhaft Schwert,
Der Wille hart wie Stein,
Wie Roland es uns lehrt,
So soll es immer sein!

*

Markt dat wie Roland:
Den Mors an de Wand,
In de Hand de Wehr,
„Un denn launt man her!"

*

Des Wetters Ungunst, der Stürme Gewalt
Trotzeit du lächelnd, du Recken gestalt!
Doch was nicht vermochte die äußere Macht
Hat schleichender Rost im Innern vollbracht.
Drum woll'n wir in ferneren Jahren
Uns und den Roland vorm Rosten bewahren!

*

Jahrhunderte schon hieltst du die Wacht
Vor Bremens Rathaus, Tag und Nacht.
Nun sollst du, erneut, in kommenden Jahren
Das Andenken an Deutschlands Erwachen bewahren!
Denn wie wir hier fügen Stück nun an Stück
So baut auch der Führer an Deutschlands Glück!

Der Einmauerung der Kassette, die mit dem Treugelöbnis zum Führer ausklang, schloß sich im Ratskeller ein kleiner Imbiß an, bei dem nochmals die Gäste mit dem Regierenden Bürgermeister und den Bauhandwerkern in froher Runde gesellig vereint waren. Bei dieser Gelegenheit begrüßte der Regierende Bürgermeister, SA.-Gruppenführer Böhmcker, alle Gäste herzlich und dankte vor allem jenen, die dazu beigetragen hatten, die Arbeiten bis zum jetzigen Stand durch Rat und Tat zu unterstützen und möglich zu machen.

„Es freut mich", so sagte der Regierende Bürgermeister, „daß hier einmal alle zusammengeführt sind, die verantwortlich dafür eingesetzt wurden, unseren Roland wieder so erstehen zu lassen, wie es der freien alten Hansestadt entspricht.

Diese Wiedererstehung des Rolands fällt symbolhaft zusammen mit einer wirtschaftlichen und politischen Neugestaltung Bremens, das sich zu neuem Glanz und zu neuer Größe wirtschaftlicher und politischer Art entwickeln wird!"

Rolandarbeiten im Rundfunk

Der Reichssender Hamburg bringt am morgigen Montag um 13.15 Uhr die Uebertragung eines Gespräches zwischen Prof. Gorsemann und Bauinspektor Plätz über die Erneuerung des Rolandstandbildes.

Feierstunde der Bremer Eisenbahner

Abschied von Pg. Wöhlecke — Einführung des Nachfolgers

Jahre schon vor der Machtübernahme war Pg. Wöhlecke Mitkämpfer des Führers, seit 1933 Kreisfachschaftsleiter der Fachschaft I (Reichsbahn) des NSV. Trotz schwerster Kriegsverwundung hat er neben seinem Dienst aus Bremens Eisenbahnerschaft eine feste Kameradschaft, ausgerichtet auf den Willen des Führers geschmiedet und ist gleichzeitig seinen vielen Fachschaftsangehörigen Kamerad und Betreuer gewesen. Seine Aufgabe war nicht einfach; Umfang und Eigenart des Betriebes der Reichsbahn erschwerten ihm die Arbeit außerordentlich. Aber er hat sie erfüllt. Folgen seiner Kriegsverletzung, Folgen einer auf dem Reichsparteitag 1936 infolge äußerster Einsatzbereitschaft zugezogenen schweren Krankheit zwangen ihn jetzt aus der aktiven Arbeit in der Bewegung zu scheiden.

Am Freitagabend hatten sich alle nur irgend dienstlich abkömmlichen Amtswalter seiner Fachschaft in Anwesenheit des Kreisamtsleiters Pg. Heuer, der Fachschaftsleiter der übrigen Fachschaften des NSV, und des stellvertretenden Gauamtsleiters Pg. Siemer, Oldenburg, zu einer Feierstunde für den Kameraden Wöhlecke versammelt. Fünf Kameraden umrahmten die Veranstaltung mit musikalischen Vorträgen. Mit bewegten Worten dankte Pg. Wöhlecke seinen Amtsmitarbeitern für die bewiesene Kameradschaft und die freudige Mitarbeit und legte dann sein Amt in die Hände des Kreisamtsleiters zurück. Pg. Heuer würdigte die Arbeit des Pg. Wöhlecke, sprach ihm den Dank des Kreisamtsleiters aus, überreichte ihm als Erinnerungsgabe des Kreises ein Buch der Bewegung und teilte ihm mit, daß der NSV. ihn als Anerkennung für die geleistete Arbeit zu einem längeren Kostenlosen Erholungsaufenthalt in einem Heim des NSV. einlade. Der Kreisamtsleiter führte dann als Nachfolger den Pg. Bischoff ein, der sich mit einem Gelöbnis und einem Aufruf zu gemeinsamer Arbeit im Dienste der Bewegung an seine Mitarbeiter wandte. Pg. Siemer überbrachte den Dank und die Grüße der Gauamtsleitung. Der Gruß an den Führer und die Lieder der Nation schlossen den Abend.

Dein Weihnachtsgeschenk: Eine Handarbeit - Rat u. Hilfe durch das Fachgeschäft

Tatsächlich! Nur noch ein paar Wochen — und dann ist Weihnachten. Da ist es wirklich nicht zu früh, sich jetzt schon mit den Geschenken zu befassen.

Es soll natürlich etwas Besonderes sein. Kein Wunder, wenn die Frau gleich an eine selbstgefertigte Handarbeit denkt. So ein Geschenk findet immer Anklang. Es ist nicht für den Augenblick geschaffen, sondern behält seinen Wert auf viele Jahre hinaus.

Und was für eine Fülle von Möglichkeiten bietet doch eine Handarbeit! Sind es kunstvolle Stickereien oder einfache praktische Gebrauchsartikel, immer trägt die Arbeit die persönliche Note des Gebers!

Wer noch einen Tip braucht, geht zum Fachgeschäft. Dort erhält er jederzeit gern Rat und Anregung!

Das Weihnachtsgeschenk 1938 heißt: Handarbeit!

Handarbeiten
Margarete Müller
Kurzwaren und Strümpfe
PAPPELSTRASSE 90 92

Bei Bedarf an Handarbeiten
bringt sich in freundliche Erinnerung
C. Matthes Am Wall 88 (Abbentor)

Handarbeiten
sind wertvolle Weihnachtsgeschenke. Wir bieten hierin eine große Auswahl in fertigen Modellen und gutem Material zum Nacharbeiten
Hinrichs & Bollweg

Spezialhaus für Handarbeiten
Arbeitsmaterial in reicher Auswahl/Solide Preise
W. Backenköhler
Hastedter Heerstraße. 300 • Ruf 44514

Luise Mehlau
Spezial-Geschäft für Handarbeiten
Vor dem Steintor 131, gegenüber Fesenfeld

Ida Nieberding Nachf.
Margarethe Heißmann
Bremen, Am Wall 146
Fernsprecher 24204
Feinste Handarbeiten

Sei Mutter Deines Kindes, Handarbeite selbst!
Wir helfen: **Handarbeitshaus**
Geschwister Waigand
INH.: FRANZ WAIGAND
Bremen, Wartburgstraße 27/29
Zweiggeschäft Faulenstraße 63, Telefon 82794

Moderne Handarbeiten
in reicher Auswahl / Solide Preise
Emmy Schleef Brückenstraße 36

Hubertusjagd der Schutzpolizei

Zwei Felder gingen über die Strecke — Tadellose Jagddisziplin — Ausgezeichneter Verlauf



Die Ueberreichung der Brüche — Aufnahme: Sommer

Zum erstenmal seit Wiederaufstellung der berittenen Staffel der Schutzpolizei hatte das Offizierkorps im graugrünen Rock, nachdem schon vor kurzem ein Geländereiten in kleinem Kreise durchgeführt worden war, zu einer Hubertusjagd geladen. Dieser Einladung wurde aus allen Kreisen des Reitsports gern und zahlreich Folge geleistet. So war es notwendig, daß die Jagd in zwei Feldern durchgeführt werden mußte. Bei dem an der Straße Basien—Borsel gelegenen Stelldichein trafen sich mit den Reitern auch zahlreiche Zuschauer, die mit Kraftwagen an einen Geländepunkt gefahren wurden, von dem man einen weiten Blick über große Teile der Jagdstrecke hatte. Das Musikkorps der Schutzpolizei, das dort die Jagdteilnehmer mit flotten Weisen unterhielt, schmetterte das Horrido. Die Jagd ging auf. Mit dem Jagdherrn, Oberst Schroers, und dem Master, Hauptmann Illg, an der Spitze jagten die beiden Felder querfeldein. Sie hielten auf der ganzen Strecke hervorragende Disziplin, so daß es nirgendwo zu einer Unübersicht kam. Die etwa 7,5 km lange Strecke war gespickt mit Hindernissen. Insgesamt waren in der Heide und auf schmalen Waldwegen 28 Sprünge zu nehmen.

Es war ein echt reiterliches Bild, das sich den Zuschauern bot. In den Feldern bemerkte man neben den Uniformen der Schutzpolizei solche der Wehrmacht, der SA., der SS und der Hitler-Jugend. Auch leuchteten in der herbstlichen Landschaft die roten Röcke von Mitgliedern verschiedener ländlicher Reitervereine, darunter auch vom Reiterverein Sudweyhe, mit dem die Schutzpolizei schon seit langem kameradschaftliche Beziehungen unterhält. Unter den Jagdteilnehmern befanden sich ferner Offiziere der Schutzpolizei Hamburg und zahlreiche Beamte der Berittenen Staffel der Schutzpolizei Bremen und Soldaten der Wehrmacht.

In schneidigem Tempo, bei dem aber darauf geachtet wurde, daß die beiden Felder in sich nicht allzusehr abbröckelten, wurde die Jagd geritten. Von allen 45 Pferden wurde fast jeder Sprung genommen, wobei selbst Wassergräben mit Wällen gut bewältigt wurden.

Nach dem Halali überreichte der Jagdherr, Oberst d. Sch. Schroers, unterstützt von zarten Händen, jedem Reiter den Bruch und eine Erinnerungsschleife. Nachdem die Pferde versorgt waren, war auch Zeit und Gelegenheit, sich von jungen Damen den die Lebensgeister anfeuernden Satteltrunk kredenzen zu lassen.

In der Gastwirtschaft Bischoff in Bassen versammelten sich nach Abschluß der Jagd alle Teilnehmer zu einer gemeinsamen Tafel. Oberst Schroers sprach dort allen Gästen der Schutzpolizei seinen Dank für die Teilnahme aus. Jeder Jagdteilnehmer habe dazu beigetragen, daß ein alter lieber Brauch, der gleichzeitig eine herrliche Leistungs- und Mutprobe sei, auch in der Schutzpolizei Bremen wieder Eingang gefunden habe. Besonderer Dank wurde auch der Bevölkerung Bassens ausgesprochen, die Quartiere für Reiter und Pferde zur Verfügung gestellt und die auch das Gelände hergegeben hat. Ein fröhliches Beisammensein schloß die Hubertusjagd ab, die unter einem recht guten Stern gestanden hat und bei der sogar novemberliche Sonne zu Gaste war.

Wer erkennt seinen Sprößling?

Eine reizvolle Preisfragenreihe der „Bremer Zeitung"

Auch heute wieder: Wer erkennt seinen Sprößling? Die Mutter, die innerhalb der kommenden Woche auf unser Schriftleitung und uns sagen kann: Hier, das ist mein Kind, — erhält wiederum zur Erinnerung das betref meter und aufgezogen auf einen Karton von 24



Kleines Mädchen auf hohem Pferd

Aufgenommen gestern nachmittag beim Kinderreiten der SA. für das WHW. neben Hillmanns Hotel



Ruckruckruck — die Täubchen...

Aufgenommen am gestrigen Sonnabend, vormittags um 11:30 Uhr vor dem Bahnhof

Aufnahmen: Sommer (2)

Das ist Tabak!

Und dabei bleibt's!
Schon im Orient
lassen wir die Ernte und die
Vorbehandlung des kostbaren
Tabakgutes überwachen.
Genau so fachgerecht ist die
Verarbeitung in der Fabrik.
Davon kann sich jeder
überzeugen.

SALEM
RUND O/M
Urteilen Sie selbst!



Packung 20 Pf.

Bremens Kleinkünstbühnen im November

Das Astoria-Theater

Kaum sind die freimaurerischen Klänge verrauscht und die verschiedenen, jeder europäischen Großstadt zur Ehre gereichenden Spezialitätenprogramme beendet, schon warten die bremischen Kleinkunstbühnen mit neuen Darbietungen auf, die auch in diesem Monat ihre Freunde finden werden. Im „Astoria" der Ernst-Fritz-Betriebe hat Paul Kredel, ein launiger, witzsprühender Rheinländer, die Ansage einer bekannten Folge übernommen, die hinsichtlich ihrer kabarettistischen Vielseitigkeit keine Wünsche offenläßt. Nachdem Zwei Polen, eine charmante, künstlerische Tänzerin Beifall der artistischen Genüsse eröffnet hat, wartet die graziöse Lilo mit einigen phantasievollen Waghalsigkeiten am Hochtrapez auf. So zeigt sie z. B. einen einarmigen Aufzug und eine Rückwärtsrolle; besonders erwähnenswert aber erscheint die Glanzleistung, wenn sie freihändig einen Nackensprung vollführt. Als eine wirklich kultivierte Tanztruppe sind die Schüpfungen der Geschwister von Gossen zu bezeichnen, die es seit ihrem letzten Auftreten im „Astoria" in steigendem Maße verstanden haben, sich im Sturm- bzw. Tanzschritt die Gunst des Parkett zu erobern. In diesem Monat kommen sie eine phantasievolle Symphonie und eine Mazurka. Und dann der lustige Jongleur Morland! Er läßt nicht nur Keulen, Bälle, Zylinder und eine Geige durch die Luft kreisen, sondern plaudert auch wie ein Wasserfall. Sein Wortschwall — bar aller Plattheiten — zeichnet sich durch sprühenden Humor aus. Als Parodisten großen Formats stellen sich die drei Soundsy in ihren urkomischen Musikalakt vor; ein urkomischer Anblick, wenn diese Artisten in ihrer wundervoll treffsichen Aufmachung auf der Bühne stehen und ihre Geistesblitze entsünden. In vorgerückter Stunde zeigen Inge und Geidi Gumbrowitsche einzigartige Tanzschöpfungen. In der Handschattung des Lassos beweisen sie eine bewundernswerte Virtuosität. Nicht minder sind ihre Fokstrittkünste auf dem Eimer Blumenregend. Hinter dem „Firmennamen" Straube & Co. verbergen sich zwei Künstler, die als Straßensänger das Publikum begeistern. In dem „großen" Partner begegnen wir einem alten Bekannten: dem Komponisten Franz Straßmann, dessen Schlager einmal recht volkstümlich waren.

Mit der Verpflichtung der erst sechzehn Jahre zählenden Elisabeth Endres, der ein ganz hervorragender Ruf vorausgeht, schenkt die Direktion den Gästen des Hauses eine große Ueberraschung. Das aus einer Artistenfamilie stammende BDM.-Mädel ging bereits im zarten Kindesalter zur Artistik und legte in den vergangenen Jahren alle Stufen einer gründlichen Ausbildung zurück. Sie studierte Tanz und Trachtenkunst, und wenn die Sechzehnjährige allabendlich ihren schwindlichen Spagat ausführt, ahnt man erst, welche Härte der Schulung diese kleine blondzöpfige Künstlerin zu diesen Leistungen befähigt. Ihr schönster Tag war ein durch Gauleiter Stroecker vermittelter Empfang beim Führer, dem sie aus ihrer erlebnisreichen Lausbubn erzählen durfte. Für den ausgesprochen humoristischen Teil der Folge ist der bekannte und beliebte rheinische Komiker Heinrich Kohlbrandt gewonnen worden, der wieder einige Neuigkeiten „auf Lager" hat. Ebenso köstlich wie seine Erfahrungen als Berufsberater ist seine Plauderei über die Reise nach der Pariser Weltausstellung, die nicht ganz ohne Beigeschmack war. Sehr amüsiert ist ferner die Glosse „Die Sammse", die der Neugierde und Trotschsucht gewisser Zeitgenossen eine schallende Ohrfeige verabfolgt. Eine geradezu aufregende Angelegenheit bedeutet das Auftreten der Tänzerin Giovannina Sette mit ihren drei Schlangen. Mit einer bestechenden Ruhe läßt sich die Künstlerin von den Tieren umringen, das eindrucksvolle Bild ihrer Darbietung eigenartig verschönend. Und zum Schluß „springen" die beiden Stefens, zwei humoristische Hahn- und Spatzenspringer, die auf diesem Gebiet wahrhaft Einzigartiges leisten, auf die und der Bühne. Mit verbundenen Augen schnellt der Partner in die stufenweise aufgebauten Fässer. Verblüffend sind ferner der Doppelsprung und das Taufpringen auf einem Spaten. Das 1. Sudetendeutsche Orchester Fladerer-Theimer spielt zum Tanz auf und hat die musikalische Begleitung der Artisten übernommen. Jm

„Regina-Palast"

führt Hanns Polscher die Besucher durch eine höchst bescheidene Spielfolge, die hinsichtlich ihrer Vielseitigkeit und Leistungsfähigkeit kaum hinter dem vorzüglichen Freimarktsprogramm zurücksteht. In seiner Ansage hält er sich anerkennenswert knapp, um dann in seinem Solo desto wirksamer aufzutreten. Besonders gut gelingt ein kleines Wiener Stimmungslied und das Gedicht „Es lernt sich alles mit der Zeit". Als Solotänzerin überrascht Lissy Goerke in angenehmer Weise. In mehreren Tänzen (z. B. Aufforderung zum Tanz, Kanarienvogel) erweist sich ihre gründliche Ausbildung, deren Ergebnis sich mit einer kostümlichen Entfaltungsgabe glücklich paart. Die Stärke der beiden Tänzerinnen Irén und Harriet liegt auf dem Gebiet der akrobatischen Gymnastik, die sie ausgezeichnet beherrschen. Aber auch der Hanlazenmarsch auf Spitze gefällt allgemein. Der Exzentriker Bob Thornton bringt eine heitere Note in das Programm. Seine lustige Vagabundendichtung und der einfallsreiche Jongliersakt lösen alsdann dich eine Heiterkeit ohnegleichen aus. Henry hat bereits im „Wintergarten" Berlin auf dem Schlagzeug gearbeitet und weiß auch im „Regina" bestens zu überzeugen. Im vorbildlicher Haltung das Gleichgewicht wahrend, läßt er leuchtende Teller über sich kreisen. Ueberdurchschnittliches equilibristisches Können zeigen die beiden Perlins in einem vorbildlichen Perchakt. Man weiß nicht, ob man die Leistung des Unternannes oder die der Partnerin mehr bewundern soll Hoch über der Bühne werden auf mehreren Gestellen artistische Uebungen gezeigt, die den Künstlern alle Achtung und Bewunderung einbringen. Das Gastspiel der Kapelle Ferdinand Rudella ist verlängert worden.

Alfred Meier

Um Mitfahndung des Publikums gebeten

1000 RM. Belohnung in einer Mordsache

Am 12. Oktober, gegen 23.35 Uhr, wurde zwischen Berlin-Mikolasee und Schwanenwerder der Kraftwagenführer Herbert Taudel ermordet aufgefunden. Von sechs auf T. abgegebenen Schüssen haben zwei Lunge, Herz und Leber durchschlagen. Der Täter hat seinen hellen Gummimantel, der auf der rechten vorderen Seite stark zerrissen war und Blutflecke aufwies, zurückgelassen.

Beschreibung: Weißgelblicher Baststgummimantel minderer Qualität, hellmode, Slipon, Größe 48, einreihig, ohne Gurt, mit einem Schlitz. Eingeklebtes Firmenzeichen: „Endepols, Eilenach, Karlsstraße 43." Grauer Untergrund, schwarze Schrift, mit hellblauer Umrandung, oberhalb der Schrift ist eingeweht und Imprägnierungsmarke „Immertrocken". Der Mantel kann vor etwa zwei oder drei Jahren neu zu einem Preise von etwa 16 RM. gekauft und vor etwa einem halben Jahre reparier sein. Beide Nähte sind mit Stoff gleicher Art, aber nicht gleicher Farbe unterlegt. Offenbar ist bei der Gelegenheit auch die rechte Tasche mit diesem Stoff ausgebessert.

Wo und von wem sind die Reparaturen an dem Mantel vorgenommen worden? Ist ein solcher Mantel verschenkt worden? Von wem — an wen? Wer hat bis zum 12. 10. 38 einen solchen Mantel getragen?

Es wird gebeten, um Mitfahndung des Publikums gebeten! Alle, die sachdienliche Angaben machen können, werden ersucht, bei der Kriminalpolizei oder der nächsten Polizei-Reviewache Mitteilung zu machen.

Auf die Ermittlung des Täters ist die obige Belohnung ausgesetzt.

Schach Ecke

Amtliches Organ des Schachverban des Weser-Ems

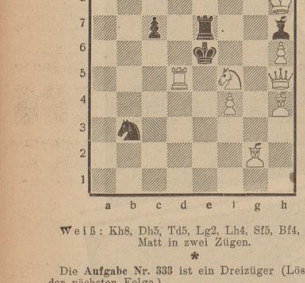
6. 11. 1938 / Folge 44

Aufgabe Nr. 334

Von **Wilh. Gudehus**, Mannheim

(Deutsche Schachzeitung 1888)

Schwarz: Ke6, Te7, Lh7, Sb3, Bc7 (5)



Weiß: Kh8, Dh5, Td5, Lg2, Lh4, Sf5, Bf4, h6 (8)

Matt in zwei Zügen.

*

Die Aufgabe Nr. 333 ist ein Dreizüger (Lösung in der nächsten Folge.)

*

Endspiele, wie sie vorkommen können

Brachten wir in voriger Schachecke eine originelle Eröffnungsbehandlung, so wollen wir heute das Endspiel einmal zu Worte kommen lassen. Bei den meisten Schachspielern ist es gerade das Endspiel, das Schwierigkeiten bereitet.

Stellung I: Turm und Läufer gegen Turm



Der klarste und schnellste Gewinnweg ist folgender:

1. Td4—e4

Der schwarze Turm muß auf der 6. Linie bleiben wegen 2. Le7+ nebst Te8 matt. Falls etwa

2. —— Tb7 entscheidet sofort Te4—h4! Also

1. —— Tb6—a6
2. Te4—h4 Kd8—c8

Erzwungen, sonst Matt durch Th8.

3. Th4—a4 Ta6—a8
4. Ke6—e7 Ta8—a7+
5. Ke7—e8 Ta7—a8

Nach 5. —— Te7+ 6. LXe7!, da bei 6. KXe7? Schwarz patt sein würde. Nun entscheidet aber ein stiller weißer Zug, der die Stellung nicht verändert, nämlich

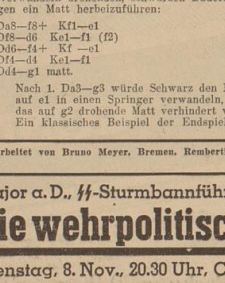
6. Th4—b3 (b2, b1)!

Der schwarze Turm muß nun seine Haltstelle auf a8 zwangsläufig verlassen, und es folgt das Matt

7. Tb3—b8!

Eine logische und feine Mattführung!

Stellung II: Dame gegen vorgerückten Bauern



(Nach einer Studie von Lloyd)

In dieser Stellung gelingt es Weiß, trotz des sich zu verwandeln drohenden, schwarzen Bauern in fünf Zügen ein Matt herbeizuführen:

1. Da8—f8+ Kf1—e1
2. Df8—d6 Ke1—f1 (f2)
3. Dd6—f4+ Kf —e1
4. Df4—d4 Ke1—f1
5. Dd4—g1 matt.

Nach 1. Da3—g3 würde Schwarz den Bauern e2 auf e1 in einen Springer verwandeln, wodurch das auf g2 drohende Matt verhindert wäre. Ein klassisches Beispiel der Endspielkunst!

Bearbeitet von Bruno Meyer, Bremen, Rembertistraße 29.

Briefmarken-Ecke

(6. 11.) Organ des Landesverbandes „Weser-Ems" des Reichsbundes der Philatelisten e. V. (22)

Pro Juventute

(Schluß)

Die Marke Nr. 184 zeigt Kämpfer aus der Schlacht von St. Jakob an der Birs (26. 8. 1444). Links: Kronprinz Ludwig, der spätere Ludwig XI., Führer der Armagnaken. Die Armagnaken waren ein räuberndes und plünderndes durch das Land ziehendes Söldnerheer. Ursprünglich die A. in kleineren Gefechten bei Pratteln und Muttenz schlagend, wurden die Eidgenossen infolge unzeitigen Angriffes in der gewaltigen Schlacht bei St. Jakob geschlagen, erzielten jedoch einen ehrenvollen Frieden. Die Marke Nr. 203 weist schon mit der Anschrift: 1476, auf eine kriegerische Handlung hin, auf die Schlachten bei Grandson und Murten: 2. 3. und 22. 6. 1476. In beiden Schlachten waren die Eidgenossen siegreich, schlugen in der ersten Schlacht Karl den Kühnen (links) und brachen seine Macht in der zweiten Schlacht, womit der Krieg zugunsten der Eidgenossen entschieden wurde. Rechts die Abbildung eines bezeitigen Schweizer Soldaten. Die Marke Nr. 209 ist ebenfalls geschichtlich bedeutsam. Wir sehen links den einfachen, alten Eidgenossen und rechts den jungen Eidgenossen, als gedenkstatt gefeierten Sieger in den Mailänder Feldzügen. Diese dauerten von 1499 bis 1516. Es war die Epoche des „Reislaufens". Durch die beständigen Kriege wurde den Eidgenossen Ruhe und Friede, die Arbeit auf dem Felde und in der Werkstatt zum Ueberdruß, das Kriegführen jedoch zum Bedürfnis. Ehrgeiz und unersättliche Geldgier taten ein übriges. Als daher die Schweiz vor ihren eigenen Feinden Ruhe hatte, traten viele Schweizer Söhne in die Soldknechte ausländischer Fürsten, um dort Kriegsdienste zu verrichten. Dieses bezeichnete man „Reislaufen". Neben dem Sold in den Kriegen wurden hohe Pensionen und Jahresgelder den Ständen, welche militärische Dienste verantstalteten, bezahlt. Die Zahl 1515 in der Marke kann nur in Verbindung gebracht werden mit der Riesenschlacht bei Marignano am 13./14. September 1515. Eine ehrenvolle Niederlage beendete diese Schlacht und hatte als Folge den „ewigen Frieden" mit Frankreich, welcher im Jahre 1516 geschlossen wurde.

Den Schluß dieser Teilsammlung bildet die Marke Nr. 213 mit der bekannten Abbildung des Luzerner Löwen und der Inschrift „Treue und Ehre" zur Erinnerung an die heroische Verteidigung der Schweizer Garde in den Tuilerien in Paris am 10. 8. 1792.

In der BPG Nr. 21 wurde übersehen, die Marke Nr. 212 zu erwähnen. In diesem Wappen — Aargau — wurde ebenfalls die Entstehungsgeschichte des Kantons erhalten. Zu linke Hälfte, von einem gewellten Band geteilt, versinnbildlicht den ursprünglichen bernischen, von der Aare durchzogenen Teil des Kantons. In der rechten Hälfte stellen die drei Sterne die drei ehem. Aargau angeschlossenen ehemaligen Untertanenländer dar: Herzogtum Baden, Freiamt und Fricktal.

In diesem Rahmen ist es nur möglich gewesen in kurzen Stichworten resp. durch kurze Erklärungen den Markenbildern und ihrer Bedeutung gerecht zu werden, man möge aber aus dieser Artikelfolge ersehen, daß Briefmarken sehr oft mehr sein „können als Kostbarkeiten" und daß sie auch Postgebühren oder juristisch gesehen: Beförderungsvertrage. Zweifelsohne sind durch die vorstehenden Ausführungen manchem Sammler diese Marken verständlicher und interessanter geworden, wenn darüber hinaus der oder jener Sammlerkamerad in Zukunft seine Marken mit anderen Augen ansieht und er zu ähnlichen Arbeiten angeregt wird, so ist der Zweck dieser Arbeit erfüllt.

*

Im Rahmen des Winterprogramms des BWDS. findet am Mittwoch, 9. November, ein Vortragsabend mit Lichtbildern statt, welcher das Thema: Streifzug durch die braunschweigische Postgeschichte zur Grundlage hat. Eine der Hauptaufgaben des ernsthaften Sammlers wird immer die Forschung bleiben, und wenn auch im Rahmen des Abends nicht ganz das gesamte Material gezeigt werden kann, so wird doch vieles gezeigt werden können, welches die Arbeit eines Sammlers beleuchtet. Postgeschichtliche Dokumente, Urkunden u. a. werden den Werdegang der braunschweigischen Post dem Zuhörer verständlich machen. Anschließend findet Briefmarkenaustausch statt. Die nächste Sonntagstauschhörse wird am 13. November ab 11 Uhr stattfinden. Beide Veranstaltungen sind im Klubzimmer der „Bürgerstuben", Gabe gelegen, willkommen. Zusammenkunftsabend ist am Montag, 7. November, ab 17 Uhr im Vereinshaus „Museum" am Domshof.

*

Die Ueberwachung des Briefmarkenverkehrs mit dem Ausland besorgt ab 1. Oktober 1938 nicht mehr, wie bisher, die Ueberwachungsstelle für Papier, sondern die Ueberwachungsstelle für Waren verschiedener Art, Berlin SW. 68, Hedemannstraße 9/10. Es bleibt aber nach wie vor bei dem Zuständigkeit E 17, welches bei den zuständigen Industrie- und Handelskammern zu erhalten ist und in dreifacher Ausfertigung nunmehr an die Ueberwachungsstelle für Waren verschiedener Art einzureichen ist.

Kohlhandbuch, Bereits auf der Bremer Tagung im Juni d. Js. konnte der Bearbeiter, Mitglied des BDPh., Major von Rudolphi, darauf hinweisen, daß die Weiterführung dieses für den Sammler unentbehrlichen Handbuches für die Zukunft gesichert sei. Wir erfahren nunmehr, daß für die nachstehend aufgeführten Länder die Mitarbeiter gefunden und verpflichtet wurden: Deutsche Kolonien, Kreta, Lettland, Liechtenstein, Litauen, Lübeck, Luxemburg, Memelgebiet, Mittelitauen, Niederlande, Norwegen, Polen, Nationalspanien, Portugal, portugiesische Kolonien. Es ist damit zu rechnen, daß Anfang des kommenden Jahres bereits eine neue Lieferung erfolgt. Wir werden zu gegebener Zeit weiterberichten.

Städteliste feiert am 16. Dezember den 100. Gedenktag der Bezwingung des Jukutönigs Dingann. Aus diesem Anlaß wird die fgl. niederl. Luftfahrtgesellschaft einen Sonderflug unternehmen, zu welchem die Post mit der käuflich entnommenen Sonder-Flugpostmarke zu 12½ Cent aufgegeben werden kann.

Holland feierte seinen diesjährigen „Tag der Briefmarke" am 8. Oktober.

Der „Tag der Briefmarke" wird für Deutschland am 8. Januar 1939 stattfinden. Wie in diesem Jahre, wird auch Anfang Januar in Bremen eine Postwertzeichenschau veranstaltet werden.

Einem Fälscher ist man mit Hilfe eines Postbeamten in Tallinn (Estland) auf die Spur gekommen. Bei einer Haussuchung fand man eine Anzahl gefälschter R.-W.-Armeemarken. Bei dieser Gelegenheit stellte man weiter fest, daß der gleiche auch Phantasiestücke in minderwertiger Zeichnung, jedoch auf gutem Wasserzeichenpapier, hatte drucken lassen. Da der Verkauf im Inland verboten erregt hätte, verlaufte er sie wohlweislich ins Ausland. Es handelt sich um 4 Marken mit Chaalsempel-Aufschrift: Gesamtauflage: 1000 Stück dieser „Blocks" konnten noch beschlagnahmt werden.

*

Die philatelistische Rundschau

Island beglückte die Sammler mit der Herausgabe eines Markenblocks zu Ehren des Amerikaforschers Leif Eriksen.

Auch Polen veranstaltete einen Markenblock anläßlich des polnischen Pfadfinderkongresses, der nach einer Meldung meldungen nicht stattgefunden hat, nachdem beim Füllen des Ballons derselbe verbrannte. — Belgien kündigt für das kommende Jahr eine Rubens-Gedenkausgabe an, weiter eine Rote-Kreuz-Wohltätigkeitsserie. — Polen wird uns in diesem Jahre noch eine Anzahl Marken bescheren, und zwar im November 13 Erinnerungsmarken anläßlich des 20. Jahrestages der Unabhängigkeitserklärung. Weiter kommen zu den W.-Wettkämpfen, welche in den polnischen Karpaten stattfinden, drei Sondermarken heraus. — Auch Lettland wird den 20. Jahrestag seiner Gründung nicht ohne Sondermarken feiern. Es sind 7 Gedenkmarken in Aussicht genommen. — Guatemala findet vom 20. bis 27. November eine Briefmarken-Ausstellung statt. Die Postbehörde ist sehr freigebig gewesen und wird nicht weniger als 24 Flugpostmarken neben einem Block herausgaben.

*

Bericht über die außerordentliche Hauptversammlung des Landesverbandes Weser-Ems des Reichsbundes der Philatelisten e. V.

Am 30. Oktober folgten sämtliche Vereinsführer, Geschäftsführer und Sachbearbeiter der Einladung des LV. Erschienen waren Sammlerkameraden aus Blumenthal, Bremen, Bremerhaven, Delmenhorst, Lehe, Nordenham, Oldenburg, Osnabrück, Vegesack und Wilhelmshaven. Mit der Führerehrung entsprechende Landesverbandsführer Rummel die Versammlung. Nach der Begrüßung führte R. aus, daß sich leider die im Juni in Bremen im Anschluß an die Gründung der Gauheitsorganisation gesetzten Ziele und Hoffnungen nicht erfüllen haben lassen. Der Reichsbund der Philatelisten e. V. besteht weiter als die Organisation der deutschen Sammler. Ein von der Reichsbundesleitung dieserhalb eingegangenes Telegramm wurde verlesen und mit Befriedigung von der Versammlung aufgenommen. R. konnte im weiteren darauf hinweisen, daß der LV. sich im laufenden Jahre um das Doppelte vermehrt habe, wies aber darauf hin, daß dieser Erfolg uns nicht befriedigen dürfe, sondern nur Ansreiz für eine weitere erfolgreiche Werbung sein dürfe. So ist es möglich gewesen, die Briefmarken im Gebiet Lehe so weit vorzutreiben, daß in Kürze auch die dortigen Sammler sich in einem Verein zusammenschließen könnten. Auch in Emden wird dieses in Kürze der Fall sein. Auf die Zusammenarbeit mit der Presse wurde besonders hingewiesen und erfreulicherweise teilgestellt, daß schon verschiedene Briefmarkenecken in den Tageszeitungen erscheinen. Einen größeren Raum füllten die Besprechungen über die bestehenden Jugendgruppen. Die Mitteilungen über die Betreuung der Jugend zeigten ein erfreuliches Bild. Zum weiteren erfolgten Aussprachen über die geplanten Veranstaltungen zum „Tag der Briefmarke" am 8. Januar 1939. Bremen und Bremerhaven werden Werbeausstellungen veranstalten, Delmenhorst und Wilhelmshaven werden sich wahrscheinlich anschließen. Die Versammlung nahm eine Entschließung einstimmig an welche dem Reichsbundesführer zugeleitet wurde. — Es folgte der Kassenbericht des Kassenwartes. Es wurde beschlossen, die Sommerzusammenkunft wieder bei Belte im Hasbruch stattfinden zu lassen und wurde hierfür der 4. Juni 1939 festgesetzt. Eine gemeinsame Mittagsstatel beendete die Hauptversammlung. Die Kameraden blieben noch längere Zeit bei förderndem Gedankenaustausch zusammen.

(Bearbeitet: Verein Bremer Briefmarken-Sammler e. V., Bremen, Postfach 784)

Neuer Film im Europa-Palast:

„Ein Mädchen geht an Land"

Werner Hochbaum schuf wie mit „Ewige Maske" auch mit „Ein Mädchen geht an Land" ein Kunstwerk von unverwechselbar eigenem Stil. Die Vorlage fand er in einem Roman der hochbegabten, früh verstorbenen Autorin Eva Leidmann, die hier zum letzten Mal auch als Drehbuch-Mitverfasserin neben dem Spielleiter erscheint. Die Handlung führt in drei Bezirke der menschlichen Arbeits- und Gesellschaftsform, die gleichsinnhaft durcheinander und gegeneinander verwoben werden: auf einem kleinen Frachtemer, der zwischen Hamburg und Kiel fährt, in die Halbwelts- und Verbrecheratmosphäre einer dunklen Hafenkneipe und in das kultivierte Heim eines Reeders. Schauplatz des Geschehens ist hauptsächlich dieses Schiff, wo sich zunächst die Gestalt des Mädchens Erna Quandt verbunden, die von Kind auf mit Vater und Brüdern auf dem Frachtewer gefahren ist, am Vorabend ihrer Hochzeit den Bräutigam, einen Seemann, durch ein Unwetter verliert und nun an Land gehen muß, der sprichwörtlichen Frau Bruders ihren Platz, wie es sein muß, zu überlassen. In Hamburg tritt sie in die Dienste eines reichen Reederhauses, steht verwundert in dieser Welt, in der eine höfliche Lüge manchmal die Wahrheit spielend übergeht, in der die von ihrem vielbeschäftigten Mann vernachlässigte Frau des Hauses guten Gewissens einen Flirt ermutigworten kann; sie vermag es, die schon fast gelöste Ehegemeinschaft durch die Geradheit ihres Einsprüches wieder zu binden. Zur gleichen Zeit spürt sie wiederum den Schlag des Schicksals; der Mann, dem sie in scheuem Vertrauen ihr Herz zugewandt hat, entlarvt sich als ein Heiratsschwindler. In dem mütterlichen Urtrieb, einem Gestrauchelten zu helfen, steht sie auch nach seinem Schuldbekenntnis zu ihm, denn ihre Reinheit hat ihn sein schändliches Handwerk verachten gelehrt — zu spät, denn es wird verhaftet als ein lange gesuchter. Seine gerechte Strafe auf sich nimmt, weil ihm vergeben wurde. In dem heim eines Schiffszimmermannes, der ihr eine aufrichtige, stille Verehrung entgegenbringt und dessen Kinder sie sich mit aller Liebeskraft eines mütterlichen Herzens zugewandt hat, findet sie endlich den Hafen, der sie vor allen weiteren Stürmen des Lebens beschützen wird.

In ihrer Reinheit, Redlichkeit, Klarheit und ruhigen Fraulichkeit ist die Gestalt des Mädchens überwirklich, beinahe unirdisch erhöht gezeichnet. Während die Gestalten, die sie mit der Kraft ihrer edlen Menschlichkeit durchdringt und läutert, gewandelt werden, steht sie als das ruhende Gleichnis der hinanziehenden Weiblichkeit in allem Geschehen, eine Ahnende, Wissende, Glaubende und Helfende. Man muß bes symbolisch Gemeinte des Films erkennen, um nicht die Reinheit dieser Frauengestalt als „zu dick aufgetragen" zu empfinden und nicht Vergleiche mit dem Tatsächlichen anzustellen.

In der Inszenierung der Handlung, äußerlich gesehen, erweist sich Hochbaum wieder als ein Meister der von stimmungsvoller Atmosphäre durchtränkten Gestaltung, dem der Bildgestalter Werner Krien und die Baumeister Schiller und Haacker, aber auch der musikalische Bearbeiter Theo Mackeben, getreulich zur Seite standen. Der Schnitt hätte an einzelnen Stellen, beispielsweise in dem Szenenkomplex um das Nachtasfee und an der Reeperbahn, noch konzentrierter sein können. Elisabeth Flickenschildt stellt sich mit der wunderbar durchempfundenen Darstellung des Mädchens in die vorderste Reihe unserer großen Charakterdarstellerinnen; alle anderen Rollen sind ihrem Spiel untergeordnet. Eine Vielzahl bekannter Namen findet man unter ihren Trägern, darunter wieder den glänzenden Carl Kuhlmann als Heiratsschwindler, Erika Gläßner in der vollendet durchgeführten Zeichnung der geil verlockten, angefahrten Witwe, Maria Paudler (eine sehr talentierte Sprechertin!) und Carl Günther als der Reederpaar, Alfred Mack, Günther Lüders, Friedrich Schmidt, Herbert Böhme (dem bekanntlich in dem kommenden Dr. Fanck-Robinsonfilm die tragende Rolle gegeben wurde) und Claire Reigbert als ganz unverfälscht gesehene Seemannsleute von der Wasserkante, Rosa Bohn als Kneipwittin, die es verstebt, mit übler Kundschaft umzugehen. —

Im Vorprogramm sieht man den einzigartigen, den Kampf ums Dasein auf dem Meeresgrunde aufregend schildernden Farbfilm „Tintenfische".

Anni Arnurius-Weilsheuser

Die Deutsche Arbeitsfront
NSG. „Kraft durch Freude"
Volksbildungsstätte Bremen

Major a. D., SS-Sturmbannführer Weberstedt (SS-Hauptamt Berlin) spricht über
Die wehrpolitische Lage der Staaten Europas
Dienstag, 8. Nov., 20.30 Uhr, Centralhallen, Kleiner Saal, Eingang Düsternstr.

Eintrittspreise: RM. —.75
Uniformierte, Schüler und Inhaber der Hörerkarte —.50
Karten: Bei „Kraft durch Freude" Praeger & Meier und an der Abendkasse

Sport der BZ

Nur zweimal um Gauligapunkte . . .

Norddeutschland gegen Nordholland in Groningen — Acht Tschammer-Pokalspiele in Großdeutschland

Sehr viel Aufmerksamkeit beansprucht heute die vierte Schlußrunde um den Pokal des Reichssportführers. Diesseits acht Mannschaften aus dem Altreich und jenseits acht Mannschaften aus der Ostmark: Blau-Weiß Berlin — Rapid Wien, Hertha BSC. — Austria Salzburg, Admira Wien — Vienna, Wacker Wien — Wiener SC., Admira Wien — Vienna, Grazer SK. — Austria Wien. Das sind Zusammenstellungen, die es fast ausnahmslos in sich haben. Obwohl auch unter und dort ein Favorit klar hervorzutreten scheint — er möge sich in acht nehmen; denn schon sehr viele Favoriten blieben im Kampf um den Tschammerpokal auf der Strecke.

Der erste Novembersonntag bringt nur zwei Punktspiele im Gau Niedersachsen, da einige verpflichtende Spiele, vor allem das Treffen

Norddeutschland — Nordholland

in Groningen, eine Reihe von Mannschaften durch Spielerabstellungen verhindert, Punktspiele zu bestreiten. Norddeutschlands Mannschaft stellt bekanntlich ausschließlich der Gau Niedersachsen. Wir haben die Aufstellung bereits veröffentlicht. In Anbetracht der Tatsache, daß die Holländer in Groningen antreten und zu Hause stets einen guten Gegner abgeben, hätten wir gern eine stärkere Vertretung der niedersächsischen Farben gesehen, obwohl wir an einer Wiederholung des Vorjahrssieges kaum zweifeln möchten. — Außerdem geht dann noch das

Städtespiel Hannover — Dortmund

in der Leinestadt vor sich. Im Oktober 1936 gab eine hannoversche Stadtmannschaft in Dortmund eine nicht sonderlich rühmliche Gastrolle. Der aus Anlaß des zehnjährigen Bestehens des Stadions Rote Erde ausgetragene Kampf klang 4:1 für die Dortmunder aus. Hannovers Elf bestand von dem Arminen Havbordt abgesehen, aus Spielern der Bezirksklassenvereine. Heute wird wohl ein anderer Wind wehen. Hannover stellt nicht weniger als acht Spieler des Deutscher Meisters und Dortmund setzt neun Kräfte der beiden Ligavertreter Borussia und Arminia Marten ein. — In der niedersächsischen Gauliga gehen die Meisterschaftskämpfe mit nur zwei Begegnungen weiter:

VfL. Osnabrück — NSV. Blumenthal.

Die Mannen vom Blumenthaler Forsthaus haben sich gegen Eintracht Braunschweig, Werder Bremen und Hannover 96 gut gehalten, allein ihr Sturm scheint nicht durchschlagskräftig genug zu sein, als daß man ihm einen Erfolg gegen die stattliche Abwehr der Osnabrücker zutrauen könnte. Doch würde man in Osnabrück schlecht beraten sein, wenn man die Gäste als schwachen Gegner betrachtet. Das aus dem Tabellenstand gewonnene Bild trügt, wenn man einfach die nackten Zahlen der Tor- und Punktverhältnisse der beiden Gegner vergleicht. Die Größe der Aufgabe muß vorher erkannt und es muß schon alles auf Draht sein, wenn es auf eigenem Platz wieder einen Sieg und damit die erfolgreiche Verteidigung der Tabellenspitze geben soll.

VfB. Peine — MTV. Lüneburg

Die Lüneburger haben auf eigenem Felde tadellose Erfolge erzielt, auswärts aber auch stets enttäuscht. Es wäre daher eine Ueberraschung, wenn sie in Peine die am letzten Sonntag so ausgezeichneten Wißer schlagen würden; denn Respekt vor Peine! Vor wenigen Wochen 12:0 übertannt und zusammengeschossen wie ein morscher Zaun, eine Woche später mit hohem 6:0 Sieg gegen Arminia Hannover auf fremdem Platz. So haben die Platzherrschaften auch aus Lüneburg gesehen, wie wir auch nach ihrem sehr unglücklichen Start mehrfach betonten, daß Peine besser sei, als seine Tabellenposition glauben machen könnte.

Schömal in der Bezirksklasse

Staffel Bremen. Also weiter auf der ganzen Linie mit allen zwölf Mannschaften! Nicht weniger als vier Begegnungen starten auf bremischen Plätzen. In der Bremer Kampfbahn treten sich wieder einmal zwei alte Bremer Bekannte gegenüber:

Bremer Sportfreunde — VfB. Komet

Obwohl wir zur Zeit die Weinroten als die technisch reifere Mannschaft ansehen, verstehen jedoch auch die Buntenjerseys mit weißen Hosen zu kämpfen, wenn sie sich in Gestalt befinden. Und das sollte sich die Komeler gelassen auf den zweitletzten Platz am Tabellenende aufhalten, bewirkt die Rangliste. Von ihren bisherigen vier Begegnungen konnten die Weinroten von der Huckelriede erst ein Spiel gewinnen und eine Partie unentschieden gestalten. Die Weinroten werden den aufgebotenen alle Anstrengungen machen, die Tabellenführung an sich zu reißen, nehmen sie doch einen vielversprechenden zweiten Platz ein. Wer das Spiel gewinnt? Kommt und seht!

FV. Woltmershausen — VfB. Oldenburg

Dieses Treffen stellt die Pusdorfer vor eine unsichwer zu lösende Aufgabe. Die Oldenburger Bewegungsspieler, die vor Jahr und Tag noch tonangebend in der Bremer Bezirksklasse waren, müssen sich heute im Tabellenstand mit der Rolle des Schlußlichts begnügen. Eine bittere und undankbare Aufgabe. Auf eigenem Platz am Westerdeich gelten die Pusdorfer jedoch in dieser Auseinandersetzung als die voraussichtlichen Sieger.

Bremer Sportverein — Germania Leer

Die Blauweißen vom Wasserturm haben mehrfalls die bittere Erfahrung machen müssen, daß die Verberen in der Bezirksklasse auch dann schwer zu erringen sind, wenn man sich früher bereits mehrfach und erfolgreich gegen Gegner dieser

Heute 14.45 Uhr • BSV.-Platz

BSV. • Germania-Leer

Vorher: BSV. 2. • Blumenthal 2.

Klasse versucht hatte. Mit nur einem Verlustspiel, und zwar ausgerechnet gegen den Neuling VfB. Hemelingen, nehmen die BSVer den dritten Tabellenplatz ein. Diese Position werden sie auch weiterhin einnehmen, wenn sie die Gäste aus Ostfriesland erwartungsgemäß geschlagen heimschicken dürften.

Tura Gröpelingen — Sparta Bremerhaven

haben sich in der vierten Bremer Begegnung auf dem Platz am Halmerweg auseinanderzusetzen. Den Platzvorteil müssten die Gröpelinger dazu ausnützen können, um gegen die Spartaner von der Unterweser siegreich zu bestehen, denn sonst laufen sie Gefahr, völlig in der Versenkung zu verschwinden. Andererseits brennen die Bremerhavener Gäste darauf, die beiden letzten Niederlagen wieder wettzumachen.

Nordsee Cuxhaven — Norddeutscher Lloyd

In diesem Spiel an der Elbemündung soll unser Bremer Tabellenerster unter Beweis stellen, daß er nicht nur verdient Bremer Stadtmeister geworden ist, sondern auch mit Recht die Tabellenspitze einnimmt. Der Neuling aus Cuxhaven wird allerdings heftigsten Widerstand entgegensetzen.

VfL. Oldenburg — VfL. Hemelingen

Der vorjährige Kreisklassenmeister VfB. Hemelingen hat sich bisher als Neuling dieser Klasse sehr gut geschlagen, wird allerdings in Oldenburg gegen den Namensvetter auf einen seiner stärksten Gegner stoßen. Ein Sieg der Hemelinger erscheint uns deshalb sehr fraglich, zumal der Gegner den Vorteil des eigenen Platzes hat und diesen bestimmt für sich auszunutzen wird.

Die Spiele der Kreisklassen

In der 1. Kreisklasse wartet vor allem die Staffel Bremen mit einem wertvollen Programm auf. Der augenblickliche Tabellenerste VTG. hat sich am Westerdeich mit dem TV. Woltmershausen auseinanderzusetzen. — VfL. 07 darf sich auf eigenem Platz mit dem Tabellenzweiten, Spvg. Begefack, messen. — Im dritten Treffen stehen in Delmenhorst die dortigen Sportfreunde auf den Tabellendritten, BWD. Union. — In der Staffel Delmenhorst-Syke bitten drei Begegnungen. Auf den Plätzen der erstgenannten Vereine kämpfen: TSV. — FC. Stern, Waller TSV. — Hastedter TSV. — Tura. Arsten. — Die Pflichtspiele in der 2. Bremer Kreisklasse: Brinkum — Baden, Völkersen — Bremer Straßenbahn, Achim — Martin Brinkmann, Schwachhausen gegen Wiffelsdorf, Büschum — Lesum-Wulf, Reichsbahn Post gegen Rotenburg. Abgesagt ist das Spiel Marsel — Scharfstel. — Die 3. Bremer Kreisklasse sieht folgende Begegnungen vor: Jute-Spinnerei — VfL. „Weser", Preußen Osterholz-Scharmbeck — Lesmona, Karstadt — BSC., Krupp — Gustav Vom Spielplan gestrichen ist das Treffen Gerdts — Kondi-Pennigbüttel. !!

Bremer Handballsonntag

Bremens Handballer kämpfen für das WHW.

Wie überall im Reich setzen sich heute auch die Bremer Handballmannschaften im Kampf gegen Hunger und Kälte ein. Für Bremen wird das Spiel auf dem Tura-Platz an der Wallsenstraße seine Hauptanziehungskraft auslösen. Führende Gauklassenmannschaft gegen führende Bezirksklassenmannschaft. Welch ein Reiz! Tura als Gauklassenelf und TuS. Arsten als Bezirksklassenvertreter sind die Gegner. Ohne weiteres wird man Tura Vorteile einräumen müssen, doch die Arsten sind stets von einem großen Kampfgeist beseelt und werden den Gegner zumindest sein ganzes Können zu entfalten. Auch werden die Arsten mit ihren Angriffen stets gefährlich sein. Wir erwarten einen Kampf voll großer Leistungen. Beide Mannschaften bringen ihr stärkstes Aufgebot heraus:

Tura Gröpelingen:

Thies — Flathmann, Hellmich — Eichoff, Brandt, Siegmann I — Schikora, Schiekbahn, Müller, Meyer, Siegmann II

(-)

Mielke, Huthoff, J. Busch, Meier, H. Ehlers — Illers, Bätzer, F. Busch — Kuhlmann, J. Ehlers — Frese

TuS. Arsten:

Spielbeginn ist 15.00 Uhr Waldschulstraße. Vorher: Tura 1. Frauen — Werder 1. Frauen. — Auch bei den übrigen Spielen, die durchweg Kreis- und Bezirksklassenvertreter zusammenbringen, wird es sehr spannende Kämpfe geben. In Punktspielen treten Habenhausen und Blumenthaler Tv. (15.00 Uhr), Werder — Club 96 (15.30 Uhr), Arbergen und BWD. (15.00 Uhr) an. Die anderen Spiele: 15.00 Uhr: Osterholz-2. — Hastedter MTV.; 15.00 Uhr: MTV. — BWD.; 11.00 Uhr: BWD. — Osiebshausen; 15.00 Uhr: Habenhausen — Woltmershausen; 15.30 Uhr: Oberneuland — Br. Sportfreunde; 15.00 Uhr: Lesmona — Stern. 10.00 Uhr: Tv. Mahndorf — Tvg. Hemelingen. Die Spiele der Frauen und unteren Mannschaften sind aus unserer Freitagausgabe zu ersehen. ==

Hält Bhf. die Hockey-Gauklasse?

Club zur Bahr — MTV. von 1875

In Oberneuland erwartet der Bremer Hockeyclub um 14 Uhr den TV. 6. Hannover, der am vergangenen Sonntag nur mäßevoll und mit recht viel Glück zu beiden Punkten kam. Die Hannoveraner schlugen die Oberneulander vor einigen Sonntagen zwar knapp im Zubiläumsspiel, doch sind die Gäste, die bekanntlich bei den Bremer bleib in der Gauklasse wichtigen Punkte zu erringen, für diese Mannschaften diesmal gleich groß, da die Bremer bei vollem Einsatz recht wohl ein ernstes Wort mitsprechen können. — In der Bahr stehen sich am Vormittag um 10 Uhr der Club zur Bahr und der MTV. von 1875 ebenfalls in einem Pflichtspiel gegenüber. Die Bahrer müssen höchstwahrscheinlich auf dreifachen Ersatz zurückgreifen, sind durch auf dem bei feuchter Witterung recht schweren Bahrer Boden gegen die körperlich stärkeren Turner im Vorteil zu erwarten und haben auch die besseren Aussichten, den Punkt-Doppelgewinn beide Punkte abzunehmen. — In Braunschweig kann ein weiteres Punktspiel der Gauklasse statt. Hier dürfte sich der BSC. Hannover von der Braunschweiger Eintracht beide Punkte abnehmen lassen. Im übrigen Verbandsschaftsspiel stellt sich der THV. Rot-Weiß dem Kreisklassenverein BfB. Oldenburg um 11 Uhr in der Bremer Kampfbahn vor. Rot-Weiß hat sich den Meisterehren überzeugen zeigen, wenn auch die sichere Hintermannschaft der Oldenburger für ein ehrenvolles Resultat sorgen wird. In der Kreisklasse haben die Tabellenführer Gelegenheit, ihre Führung auszubauen. Der Hockeyclub Vor der Eschlug den Tabellenzweiten Tura Gröpelingen bereits im Vorspiel mit 3:0 und sollte auf eigenem Platz ebenfalls klar zu beiden Punkten kommen. Das Spiel beginnt um 11 Uhr auf der Friedenwiese. Am Nachmittag um 15 Uhr (nicht, wie zunächst angegeben um 11.15 Uhr) hat sich der Club zur Bahr dem MTV. von 1875 zum Rückspiel zu stellen. Diesmal scheinen die Aussichten etwas günstiger für die Bahrer zu sein, nachdem die Turner den Bahrern im ersten Spiel den einzigen Punktverlust beibrachten. Das Spiel Club zur Bahr Senioren — MTV. von 1875 Senioren ist abgesagt. Alle weiteren Spielzeiten veröffentlichen wir bereits in der Freitagausgabe. [13

Ski

Trockenkurse des Bremer Ski-Clubs e. V. Turnhalle „Lyzeum Viotor", Brgm.-Smidt-Str. Montag, 7. Nov., 20½ Uhr, Dienstag, 8. Nov., 20½ Uhr, Sonntag, 13. Nov., 11½ Uhr. Turnzeug und feste Stiefel mitbringen. Anfrage unter 8 46 26.

Hubertusjagd in Verden

Über 150 Aktive beteiligten sich an der Traditionsveranstaltung — Ein stattliches Feld

Wenn in der Reiterstadt an der Aller allsährlich am Tage des Schutzpatrons unserer Reiter die Hubertusjagd steigt, darf man gewiß sein, daß sich ein erlesenes Feld zusammenfindet. Aus Oldenburg, Delmenhorst, Lüneburg, Nienburg und Bremen waren die Kameraden der verschiedenen Truppenteile mit ihren prächtigen Pferdematerial herbeigeeilt, um den bekannten Tag gemeinsam mit den Verdener Kameraden und dem reiterlichen Nachwuchs der Stadt zu begehen. Aus dem Feldgrau und Blau der Wehrmacht leuchteten die roten Röcke der Angehörigen des Verdener Reitervereins und die Uniformen unserer SA. und H hervor. Die Traditionsveranstaltung war so mit rund 150 Aktiven bedeutend stärker beschickt als im Vorjahre. Als die Hubertusjagd am Vormittag im Stall der Gibraltar-Kaserne mit einem gemeinsamen Frühstück begann, hatten sich dunkle, drohende Wolken am Himmel, die sich jedoch um die Mittagsstunde allmählich verzogen. Schon die Abwicklung und die Anordnung des Frühstücks zeichnete sich durch ein recht reiterliches Gepräge aus. Um erst einmal Zutritt zum Stallgebäude zu erlangen, war eine Hürde zu nehmen, der sich auch die Gäste mit ihren Angehörigen nicht verschließen konnten.

Anstatt der sonst üblichen Hocker und Stühle wurde der Imbiß auf Sätteln eingenommen, und zwar angesichts der schmucken Biedermeier, die Front zur Stallgasse gemacht hatten. Der Jagdherr und Master, Oberst von Seydlitz-Kurzbach, konnte neben den aus nah und fern erschienenen Gästen insbesondere Artillerieführer Generalmajor Hellbrügge, den Kommandeur der Verdener Wehrmacht, Oberst Wilhelmshaven, begrüßen. Als einziger ausländischer Offizier nahm Hauptmann Balfes vom türkischen Heer an der Hubertusjagd teil. Nicht zuletzt gewann die Veranstaltung eine besondere Bedeutung durch die Tätigkeit der Ufa, die den Verlauf der Jagd mit zwei Wochenschau-Tonfilmwagen im Bilde festhielt. Wie in den letzten Jahren, so ritt auch diesmal der ehemalige Kommandeur der Kavallerieschule Hannover, General a. D. Schönberg, in alter Frische den sieben Kilometer langen und durch einen Stop unterbrochenen Parcour mit.

Gegen 13 Uhr erfolgte von der Gibraltar-Kaserne das Abreiten zur Jagd, während die Gäste mit Wagen zum Deich bei der Mühle in Dörnitz abfuhren, um dort, östlich der neuen Allerbrücke erstreckte sich das weite Gefilde der Nord- und Süderstädtischen Weide, die sich bis in das Wahnebergen Gebiet ausdehnte. Herbstliche Winde strichen über das weite Grün, das mit zahlreichen natürlichen Hindernissen ausgestattet war. Sanfte Hügel, Weidenbüsche und schmale Gräben stellten an Reiter und Reitermenschen nicht unerhebliche Anforderungen, und es ist besonders erfreulich, daß keine schweren Stürze zu verzeichnen waren.

Nachdem die starke und ausgezeichnete Meute — Pitzoffstiel war Hauptmann von Salviati, Angehöriger der deutschen Siegermannschaft um den Mussolini-Pokal — den Halalipfiff, wo das dritte Trompeterkorps musizierte, verlassen hatte, setzte die Verfolgung durch zwei Abteilungen, geführt von Major von Rostitz-Malitz und dem Ehrenjäger Hauptmann Stübendorff, ein. Bald hatte sich das Feld auseinandergezogen, um dann langsam den Büschen der Zuschauer zu entschwinden. In langen Reihen eilte das Feld dahin, und der Meute auf die Spur zu kommen. Im Hintergrund hob sich die Silhouette der historischen Bauten der Stadt in dieser vom Spätherbst betonten Szenerie ab. Zu scharfem Ritt wurde die Verfolgung der Meute aufgenommen, die sich glücklich in das Ziel retten konnte.

Nachdem die Reiter den Halalipfiff erreicht hatten, hat sich abermals ein überaus anschauliches buntes und bewegtes Bild. Zum Anschluß an den Jagdzug wurde die Verteilung der Brüche vorgenommen. Am späten Nachmittag formierten sich die Teilnehmer zu einem langen Zug, der zur Kaffeestadt und zum Tanz nach Bruers Gaststätte an der alten Aller hinführte. Um die kurzzeitige Unterhaltung machte sich besonders das berittene Trompeterkorps verdient. Der Abend gewann eine erhebliche Bedeutung durch den ansichtlich der folgenden Bekleidung der Gibraltarkaserne ausgeführten Zapfenstreich, der den Tag in feierlicher Weise ausklingen ließ. §

Beachten Sie heute die Seite mit den vielen vorteilhaften Angeboten Grundstücke · Wohnungen · Hypotheken

Heute / Bremer Kampfbahn / 14.45 Uhr
Br. Sportfreunde • Komet
Eingang Ost- und Westseite

Der Galoppsport des Sonntags

Dortmunder Ausgleich - 6000 RM — Rekraus in Dresden und Magdeburg

Gegen Ende des Rennjahres finden die Rennen in der „Provinz" weit größere Beachtung, als ihnen zur Frühjahrs- oder Sommerzeit geschenkt wird. Die Wochenendpausen der Reichshauptstadt, Hoppegarten und Karlshorst, sind bereits geschlossen. Es bleibt den in der Zentrale zahlreich anfässigen Trainern nichts anderes übrig, als mit ihren Galopprennen auf Reisen zu gehen. Ein solches Rennen von hohem geldlichen und sportlichen Wert ist heute der „Dortmunder Ausgleich". Die mit 6000 RM. ausgestattete, über 1800 Meter führende Prüfung verspricht einen recht interessanten Verlauf zu nehmen. Marienfels hat mit 63½ Kilogramm das Höchstgewicht erhalten. Günstiger steht es um die Aussichten von Barsdorf aus, dem der Ausgleicher zwar auch nichts im Gewicht geschenkt hat, dessen letzte Siege aber so eindrucksvoll waren, daß sie heute eine Bestätigung finden könnten. Der ehemalige Schlenderhaner Stall besitzt eine für diese Aufgabe durchaus aussichtsreiche Form. Trainer Gerdts hat Anfang von Berlin nach den Westen verkauft wurde, wird nicht schnell genug sein. Sein Gebiet sind bessere Verkaufsrennen. Stall Rösslers Edelbitter läuft sehr ungleichmäßig. Für ihn spricht nur sein gutes Abschneiden in Krefeld und die Staffforn, Cyrillus muß sich sehr regelmäßig mit einem der undankbaren Plätze begnügen. Sehr gute Aussichten muß man dagegen der aus Berlin entstandenen Winkels einräumen. Will dieser glänzend gezogenen Dreijährigen hat Trainer Lutze lange Gewalt gehabt. Zwischen ihr und Barsdorf kann es in der Tiefung zu einem echten Endkampf kommen.

Dresden schließt heute die Pforten seiner Rennbahn. Ein weihnachtliches Programm macht den Abschied von der Seidnitzer Bahn sicher. An der Spitze der Tordietungen steht gewohntermaßen der „Sieger-Ausgleich" über 2050 Meter. Diese mit 4700 RM. bedachte Prüfung erfreut sich stets großer Beliebtheit. Die Gunst der Rennsportfreunde wird mit den Stallgefährten Geradeaus und Port's Fanch gehen. Auch Magdeburg ist heute am Ende seiner Rennsaison angelangt. Mehr als zwanzig Berliner Ställe werden in Magdeburg vertreten sein und dem Schlußtag zum Gelingen verhelfen.

Unsere Voraussagen:

Dortmund (Beginn 13 Uhr): 1. R.: Esther — Hilarius. 2. R.: Manzanares — Pont Levis — Sorgenwende. 3. R.: Capo — Ilse. — 4. R.: Schiff — Stall von Wahl — Ipsis. 5. R.: Bribora — Staatsoper — Elsmeter. 6. R.: Radium — Staatsoper — Bolero. 7. R.: Sorgenwende — Perbellina — Kuturus.

Dresden (Beginn 13 Uhr): 1. R.: Gisblume — Carrakfsch — Noblesse. 2. R.: Metternich — Norddeich — Jupiter. 3. R.: Jodit — Glashläser — Kantate. 4. R.: Gestüt Ebbesloh — Biedermann — Wildkuh. 5. R.: Geradeaus — Jancy — Lampe. 6. R.: Hernani — Binsbeck — Staroste. 7. R.: Türer — Ruder — Rheinländer.

Magdeburg (Beginn 13 Uhr): 1. R.: Explosion — Mangold — Longinus. 2. R.: Fensterpredre — Pohn — Perlstab. 3. R.: Der Prämiierte — Neandertal — Scolaro. 4. R.: Malaise — Spartan Lad — Ilsenburg. 5. R.: Chef — Trojaner — Günstling. 6. R.: Torrentroller — Korporal — Import. **Auteuil** (Beginn 14 Uhr): 1. R.: Le Bizir — Diskret — Nunnavoy. 2. R.: El Syda — Outremer — Jodiague. 3. R.: Ikkos — Gr'ff Veit-Piccard — Barbotenr. 4. R.: Un Mitrailleur — Bonavico — Maestro. 5. R.: Beccott — Ponce — Salvator Rosa. 6. R.: Don Cesar — Triancourt — Calabraise. 3

Bei Sodbrennen Bullrich-Salz jetzt Röhre 18 Tabl. 18 Pf.

Bremens Sport am Sonntag

Fußball

Bremer Sportfreunde — VfB. Komet
FV. Woltmershausen — VfB. Oldenburg
BSV. — Germania Leer
Tura Gröpelingen — Sparta Bremerhaven
Tv. Woltmershausen — BSV.
Sportfreunde Delmenhorst — BWD. Union
VfL. 07 — Begefack
BWD. — FC. Stern
Waller TSV. — Hastedter MTV.
Verdenia — Leeste
Club 96 — Arsten

Handball

Tura Gröpelingen — TuS. Arsten
Habenhausen — Blumenthaler Tv.
Werder — Club 96
Arbergen — MTV.
Osterholz-Tenever — Hastedter MTV.
BWD. — TSV.
BSV. — Osiebshausen
Habenhausen — Woltmershausen
Oberneuland — Bremer Sportfreunde
Leeste — Stern
Mahndorf — Tvg. Hemelingen

Hockey

Club zur Bahr — MTV. v. 1875
Bremer HC. — THC. Hannover
THV. Rot-Weiß — VfB. Oldenburg
Club zur Bahr (Kreisfl.) — MTV. v. 1875 (Kreisfl.)
Horn — Tura Gröpelingen

Sonstiges

Ballonaufstieg des NSFK.
Einführung einer NSFK.-Schulungswerkstatt
Gymnastische Morgenveranstaltung
Turntag im Männerturnen
Leistungsschulung der Turnerinnen.

Freiballon „Roland" als Fesselballon

Das Nationalsozialistische Fliegerkorps, Standort Bremen, tritt heute verschiedentlich hervor. Abgesehen davon, daß sich die Angehörigen des NSFK zusammen mit den anderen Formationen der Bewegung an der Straßensammlung beteiligen, nimmt das NSFK. auch an der Einweihung der Schulungswerkstatt für den Segelflugzeugbau der Deutschen Reichspost auf dem Hofe des Fernsprechamtes Hansa, Schlachtestraße, teil. Zwei werden gleichzeitig mehrere Segelflugzeuge gebaut. Die Veranstaltung ist für jedermann zugänglich. Um 8 Uhr morgens beginnt weiter auf dem Messegelände der Gustaf-Loelen-Allee die Füllung der Freiballone „Roland" Bremen und „Nordmark" Hamburg. Ab etwa 9,30 Uhr finden dann — geeignetes Wetter vorausgesetzt — Fesselballonaufstiege statt, an denen jeder Volksgenosse teilnehmen kann. Im Anschluß an diese Aufstiege starten die beiden genannten Ballone in den Mittagsstunden zu einer gemeinsamen Fahrt. Der Freiballon „Roland" wird von Freiballonführer Holzkamp-Bremen geführt. Die interessante Veranstaltung wird sicher ihre Anziehungskraft auf die Bremer Volksgenossen nicht verfehlen.

DRL.-Basketballehrer Clausen in Bremen

Vom Montag bis Sonnabend, 12. November, wird der Basketballehrer Clausen-Berlin die Bremer Basketballspieler schulen. Dieser Lehrgang ist im Hinblick auf die Spiele um die erste Bremer Meisterschaft von größter Wichtigkeit, so daß man erwarten kann, daß alle Mannschaften vollzählig teilnehmen. Die Teilnahme von Angehörigen anderer Vereine, die bisher das Basketballspiel noch nicht eingeführt haben, ist erwünscht und kann jeden Abend geschehen. Der Schulungsplan ist folgender: Montag ab 20 Uhr für „Argo" und Delta in der Johnhalle, Neuenlandstraße; Dienstag ab 19 Uhr für „Werder" im Alten Gymnasium, Bothmannstraße; Freitag ab 19 Uhr für VfB. Lloyd, Standard und BSV. in der Johnhalle; Sonnabend für Tura und das Institut für Gesundheit und Leibesübung in der Turnhalle.

Am Freitag Boxen in Bremen

Im Schwergewicht steht Niedersachsens Gaumeister ten Hoff (Oldenburg) am kommenden Freitag im bereits gemeldeten Treffen gegen „Oberspree"-Berlin in Bremen vor einer neuen großen Aufgabe. Nach seinem guten Abschneiden in der Gaumannschaft steht er in Hamburg gegen den Olympiasieger Wogt und mußte sich nur knapp geschlagen bekennen. Nach seinem Sieg über den Marinemeister Kommerzing, den er in Wilhelmshaven in der zweiten Runde t. o. schlug, konnte der Dortmunder Paletzki klar nach Punkten absiegen. Sein Gegner Werner (Oberspree) hat schon in der Berliner Stadtmeisterrunde gestanden und gilt als hoffnungsvoller Nachwuchs. In der Figur kommt er an die Länge des Oldenburgers heran, wo er die gleiche Schlagkraft besitzt, bleibt abzuwarten.

Der junge Herosmann Müller kämpft nach seinem erfolgreichen Debut in der Altersklasse gegen Woelke (Berlin). In Wilhelmshaven konnte er Grüßer von der Kriegsmarine in der dritten Runde zur Aufgabe zwingen. Woelke endete im Berliner Juniorenturnier ganz vorn und wird der passende Gegner für den langen „Benjamin" der Herosstaffel sein.

Heros, Bremen — Oberspree, Berlin
BOXEN
Freitag, 11. Nov., 20.30 Uhr
Centralhallen großer Saal

Tischtennis

Das Eröffnungsturnier des Deutschen Tischtennisbundes, Kreis Bremen, das von der Spvgg. NDG. im Lloydheim, Hemmstraße, veranstaltet wird, wird vom 5. und 6. Nov. auf den 19. und 20. November verlegt.

Weitere Punktspiele: Club 96 — NDG. 1. Heute abend treten die 96er zum 11. Punktspiel gegen die 1. Mannschaft vom Nordost Lloyd in der Schule an der Nürnberger Straße an. Nach dem überraschenden Sieg über Schwachhausen sollte man den 96ern einen knappen Sieg voraussagen. Aber man darf die NDGer nicht unterschätzen. Beginn 20 Uhr. Zu gleicher Zeit findet ein drittes Treffen von Club 96 III, gegen Lloyd III, statt. In der Buchhandlerschule treffen sich Dienstag, Club 96 II. und Focke Wulf II. gegenüber.

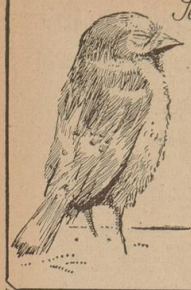
Pferdesport

Rennergebnisse

Strausberg, 5. November (Eig. Drahtbericht): 1. R.: 1. + W. Schitz's Peljäger (Am. P. Gilde), 1.+ Stall Neumühlens Abendrot, 3. Impetator, Tot. 36, 67, 31, 22, 13, Einlaufswette 229:10. — 2. R.: 1. W. Hohenfiek's Sahara (G. Mistben), 2. Gib nicht nach, 3. Colorado. Tot. 27, Pl. 13, 13, 22. Einlaufswette 52:10. — 3. R.: 1. Dr. H. Heft Astanjowa (J. Starosta), 2. Sennemann, 3. Daria. Tot. 12, Pl. 11, 11, 14. Einlaufswette 32:10. — 4. R.: 1. Rrt.-Rgt. 32 Livius (Lt. J. Pastor), 2. Palladio, 3. Sauhaz. Tot. 66, Pl. 15, 12, 29. Einlaufswette 88:10. — 5. R.: 1. O. Madons Walküre (W. Krbalek), 2. Tuhoma, 3. Irma, 4. Juist. Tot. 25, Pl. 13, 14, 14, 24. Einlaufswette 80:10. — 6. R.: 1. Frau G. Sielewicz's Mathe (R. Kroll), 2. Mantafer, 3. Waferett, 4. Gampo Santo. Tot. 44, Pl. 18, 27, 20, 22. Einlaufswette 276:10. — 7. R.: 1. Erich Schmidts Norman (A. Ostermann), 2. Lare, 3. Lodenswert. Tot. 20, Pl. 13, 14, 20. Einlaufswette 36:10. — 8. R.: 1. + Stall Werners Kronprinz (W. Heid). + M. Gehrmanns Parheim (H. Berndt), 3. Purpurstern, 4. Linda. Tot. 35, 80, Pl. 18, 30, 28, 43. Einlaufswette 600:10.

Dortmund, 5. November (Eig. Drahtbericht): 1. R.: 1. W. Schultes Polaire II (M. Grundmann), 2. Golf, 3. Agnat. Tot. 18, Pl. 10, 14. Einlaufswette 20:10. — 2. R.: 1. Stall Gliemrieds Siebel (Schmitz), 2. Meister, 3. Liebeswalzer, 4. Shannon Silver. Tot. 140, Pl. 15, 12, 16, 12. Einlaufswette 432:10. — 3. R.: 1. Stall Wilhelmsens Prinzessin (Schmitsch), 2. Fortgraf, 3. Staatspreis. Tot. 32, Pl. 18, 16, 20. Einlaufswette 188:10. — 4. R.: 1. H. Buchmanns Cote Basque II (K. Werner), 2 Stoßen, 3. Sarotsin, 4. Fehre. Tot. 57, Pl. 21, 23, 57, 38. Einlaufswette 644:10. — 5. R.: 1. W. Seyferts Baoul (Dietel), 2. Prior, 3. Nappa, 4. Bärbel. Tot. 41, Pl. 13, 16, 16, 24. Einlaufswette 204:10. — 6. R.: 1. R. Des'nens Gladius (H. Lüschke), 2. Mirer, 3. Musterknabe. Tot. 184, Pl. 42, 15, 20. Einlaufswette 556:10.

Seit 90 Wintern wiederholt sich folgendes:



Wenn man fröstelt und der Magen sich zu erkälten droht, dann greift man dankbar zum wärmenden



Underberg

Philharmonische Gesellschaft!

Morgen u. übermorgen!
gr. Saal, Glocke, 20 Uhr:
3. Philharmon. Konzert
Leitung: Generalmusikdirektor H. Schnackenburg.
Solist: Professor
Günther Ramin
Orgel.
Bach, Passacaglia c-moll f. Orgel. **Händel,** Konzert für Orgel u. Orch. No. 10 d-moll. **Bruckner,** Symphonie No. 4 Es-dur (Originalfassung).
Karten RM. 2.— bis 5.80 bei **Praeger & Meier,** Bischofsnadel 1

Philharmonische Gesellschaft!
Dienstag, 15. Nov., Glocke, 20 Uhr:
3. Kammermusik-Abend:
Wendling Quartett
Mitw. Kammermusiker **H. Rinne,** Klarinette. **Brahms,** Klarinettenquintett. **Haydn,** Streichquart. G-dur. **Mozart,** Klarinettenquintett.
Wenige Karten bei **Praeger & Meier,** Bischofsnadel 1

Sonnabend, 19. Nov., Glocke, 20 Uhr:
Cello-Abend
Marianne Schellhass
und
Jürgen Uhde
Klavier.
Boccherini, Reger, Brahms, Beethoven.
Karten Mk. 1.50, 2.-, 3.- bei **Praeger & Meier,** Bischofsnadel 1

Sonntag, 20. Nov., Glocke, 20 Uhr:
Kammermusik-Abend
Ausführende:
Gertraut Schultze, Klavier, **Hildegard von Krafft,** Violine, **Otto Kober,** Cello.
Beethoven, Reger, Schubert.
Karten Mk. 3.-, 2.-, 1.50 bei **Praeger & Meier,** Bischofsnadel 1

Mittwoch, 23. Nov., Glocke, 20 Uhr:
Vortrag
mit prakt. Erläuterungen
Prof. Dr. **J. M. Verweyen:**
Durch
Lebensbejahung
zum
Lebenserfolg
Dtsch. Allg. Ztg. **„Ein vollendeter Meister des Wortes".**
Karten Mk. 1.10—2.20 bei **Praeger & Meier,** Bischofsnadel 1

Sonnabend, 26. Nov., Glocke, 20 Uhr:
Anläßlich seines 50jährigen Künstlerjubiläums spielt
Koczalski
Chopin, Koczalski, Schumann, Liszt.
Karten Mk. 1.50—3.60 bei **Praeger & Meier,** Bischofsnadel 1

Diesen Mittwoch, 9. Nov., Kl. Glockensaal, 20 Uhr:
Einziger Klavierabend
Claudio Arrau
Beethoven, Mozart, Schubert, Liszt
Die Technik des Künstlers steht auf der Spitze, des Überhaupt Möglichen! Tosender Beifall. (8-Uhr-Abendblatt)
1.65 2.50 3.50 5.80
Mittwoch 9. November

Glocke, 20 Uhr:
Einziger Klavierabend
Professor
Elly Ney
Beethoven, Schubert
1.65 2.50 3.50 5.80
Dienstag 22. November

Kleiner Glockensaal, 20 Uhr:
„Das ist ein frisches, mitreißendes Musizieren"
Das berühmte
Salzburger Mozart-Quartett
Haydn, Schubert, Beethoven
1.65 2.20 2.70 3.30
Freitag 25. November
Karten zu allen Konzerten bei
Bartels, Domshof (2 91 84)
Fedden, Am Wall (2 06 03)
Heim-Radio, Sögestraße

Heute wieder sowie jeden Sonntag 18 Uhr
TANZ
neue Kapelle
Sulings Gaststätte Kattenturm

Heute gehen wir nach
St.-Pauli-Gaststätten, Horn
(Inh.: Alb. Schmidt)
Da sitzt man gemütlich bei Kaffee und Kuchen.
Es spielt die Kapelle Alf. Mühlenbrock zum Konzert und Tanz.

Vom Entwurf bis zum fertigen Klischee als Strichskizze, Autotypie oder Raster liefern wir Ihnen gute gearbeitete
Klischees
BREMER ZEITUNG

Diesen! Sonnabend, 12. November
Gr. Saal, Glocke, 20 Uhr:
Kammerorchester
der
Berliner Philharmoniker
(25 Künstler)
Leitung: Generalmusikdirektor **Hans von Benda**
Solisten: **TIBOR DE MACHULA,** Cello, **REINHARD WOLF,** Viola d'amore.
Programm: **Händel,** Konzert f. Bläser u. Streichorchester. — **Boccherini,** Konzert f. Cello und Orchester. — **Respighi,** Antike Tänze. — **Ariosti,** Konzert für Viola d'amore. — **Mozart,** Symphonie g-moll.
Karten RM. 1.60 bis 4.10 bei
PRAEGER & MEIER,
Bischofsnadel 1

Preiskat
Heute 17 und 20½ Uhr:
Gr. Geldpreiskat.
Müller, Wegesackerstr. 43/45
Heute nachm. 4 Uhr:
Gänse-Preiskat
H. Kackebart, Neuenlanderstraße 85
Geflügel-Preiskat
20½ Uhr. **Cordes,** Tannstedterstr. 35
Inh.: Thiermann

Ein neues Haushalts-Rezept:
Man nehme ein Blatt Papier, einen gut gespitzten Bleistift u. schreibe darauf das, was man einer Kleinanzeige eben anzuvertrauen hat, ganz gleich, worum es sich handelt, selbst wenn man einen Partner für ein dauerndes Glück sucht. Die Kleinanzeige in der „Bremer Zeitung" läßt so schnell niemand im Stich, und dabei ist sie noch so billig

---

Parkhaus
Heute nachmittag
Tanztee
Abends **Gesellschaftstanz**

Weserlust
Die Gaststätte am Osterdeich
Inh. Ferd. Hundertmark
Behagliche Räume • Sehr solide Preise
Gesellschafts-Tanz

DIE **UFA-THEATER** ZEIGEN im

HEUTE 3.30 6.15 8.45
An Wochentagen 3.30 6.— 8.30
Willy Fritsch, Käthe v. Nagy in dem UFA-Film:
Am seidenen Faden
METROPOL
Die spannende Geschichte einer Liebe und Ehe und der Kampf und Sieg einer umwälzenden Erfindung
Für Jugendliche ab 14 Jahre zugelassen!
Vorverkauf für die 6.15- u. 8.15 Uhr-Vorstellungen von 11-1 u. ab 4 Uhr an der Theaterkasse

TÄGLICH 3.30 6.00 8.45
Ein besonders eindrucksstarker UFA-Film
Ein Mädchen geht an Land
mit Elisabeth Flickenschild, Carl Kuhlmann
Jugendliche haben keinen Zutritt
EUROPA
Vorverkauf für die 6.— u. 8.45 Uhr-Vorstellungen v. 11-1 u. ab 4 Uhr an der Theaterkasse

HEUTE 5.30 und 8.30
Ingrid Bergmann, Sabine Peters, Carsta Löck, Ursula Herking
in dem wundervollen UFA-Großfilm
Die vier Gesellen
... Ein neues Meisterwerk von Carl Froelich ...
Jugendliche ab 14 Jahre zugelassen!
An Wochentagen: Kaiser: 3.30 6.00 8.30 Palast: 8.15
Montag und Donnerstag auch 5 Uhr
KAISER PALAST

HEUTE
Apollo 5.30, 8.15 Hansa 5.30, 8.30
Das entzückende UFA-Lustspiel
Gastspiel im Paradies
mit Hilde Krahl, Albert Matterstock
Jugendliche ab 14 Jahre zugelassen!
Nur noch heute und morgen!
An Wochentagen: 8.15 Uhr
APOLLO HANSA

In allen Theatern DIE NEUESTE TONWOCHE
UFA

Heute große Jugend-Vorstellungen
KAISER 3.00 PALAST 3.00 APOLLO 3.00
Alarm in Peking
mit Peter Voß - Gustav Fröhlich

Heute, vormittags 11.15 Uhr, einmalige Frühvorstellung:
Das Hohelied der weißen Kunst
Ein gewaltiger Skifilm im Glanze leuchtender Alpen
Erwachs. 0.75 bis 2.— Jugendl. 0.50 bis 0.70
METROPOL

CASINO
Verein der
Oldenburger Bremen gegr. 1899
Heute Sonntag, 6. Nov.,
45. Stiftungsfest
unter Beteiligung sämtlicher bremischen landsmännischen Vereine und des
Bremer Frauenchor
Chorleiter: Friedrich Henkel
Großer
Fest-Ball
Karten im Vorverkauf 50 Pfg. Militär u. Arbeitsdienst 30 Pfg.

CASINO
Verein der
Rheinländer
Nächsten Sonnabd., 12. Nov.
Glänzender prunkvoller **Auftakt des Karneval**
Großer
Fest-Ball
Karten im Vorverkauf 80 Pfg. in den bekannten Stellen, bei den Mitgliedern u. im Casino

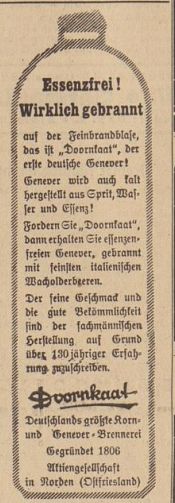
---

Landlust RABLINGHAUSEN
Ab 16 Uhr **Freikonzert**
18 Uhr **Gesellschaftstanz**
Hauskapelle, neue Besetzung mit dem beliebten Tenorsänger

Lest den
„SA-Mann"
Das Kampfblatt der Obersten SA-Führung

Eine Überraschung von Anfang bis Schluß ist das **November-Programm** im
Astoria
Heute Abend gr. volkstüml. Vorstellung
mit
Paul Kreidt, Morland, Ines Deleen, G etel von Walden, Inge und Geidi, 2 Steffens, Geschw. v. Gösseln, Miß Lilo, Elisabeth Endres, 3 Soundys, Heinrich Kohlbrandt, Giovannino Serilo, Emil Stein-Stammer, Straube & Co.
Heute nachmittag der beliebte 4-Uhr-Tee
Bela Jani
mit seinem **Budapester Rundfunk-Orchester** spielt feurige ungarische Weisen und neue und alte Melodien, die jeder liebt und jeder kennt
im
Atlantic-Café
Atlantic-Künstlerspiele, 1. Etage
nachmittags und abends
die ganz hervorragende Novemb.-Spielfolge

Ellenberger
jetzt **„Alte Kogge"**
Seemannstr. 1 / Ruf 2 78 27
früher **„Amtsfischerhaus"**



Essenzfrei!
Wirklich gebrannt
auf der Feinbrandblase, das ist „Doornkaat", der erste deutsche Genever!
Genever wird auch kalt hergestellt aus Sprit, Wasser und Essenz!
Fordern Sie „Doornkaat", dann erhalten Sie essenzfreien Genever, gebrannt mit feinsten italienischen Wacholderbeeren.
Der feine Geschmack und die gute Bekömmlichkeit sind der fachmännischen Herstellung auf Grund über 130jähriger Erfahrung zuzuschreiben.
Doornkaat
Deutschlands größte Korn- und Genever-Brennerei
Gegründet 1806
Aktiengesellschaft in Norden (Ostfriesland)

Barberina
Willy Birgel
Hilde Weißner, Otto Wernicke, Theodor Loos, René Deltgen u. a.
in dem spannenden Terra-Film:
Geheimzeichen L B 17
Ferner das interessante Beiprogramm
Das vornehme Kleinkino mit dem guten Ton
Jugendl. über 14 J. haben Zutritt
Sonnt.-Mit.-Zt.: 3, 5, 7 u. 9 Uhr

Admiral-Palast • HEMMSTR.
Der Riesenerfolg Zarah Leander in
Heimat
Jugendl. über 14 J. zugelassen.
Heute 5.30 und 8.15
Montag 5.15 und 8.15
Heute, 5 Uhr, Jugendvorstell.
Nevada
Ein Wildwestfilm

WELT-THEATER NEUSTADT
Sonntag 5.30 und 8.25
Pola Negri, Albrecht Schönhals
Tango Notturno
Sonntag 2.30 Jugendvorstellung
Der rote Rhut

Regina-Palast
Programm 1.—15. November
Hanns Polscher, der beliebte Vortragskünstler und Ansager.
Henry und Brigitte, Schlappseiltakt, vom Wintergarten, Berlin
Irèn und Harlett, die graziöse Tanzgruppe, Sensation der rhythmischen Gymnastik
Bob Thornten, Exzentriker und Parodist
2 Perkins, internationale Equilibristen
Lissy Corsé, Spitzentänzerin erster Schule
Kapelle **Ferd. Kubelka** spielt zum Konzert u. Tanz
Mittwoch, Donnerstag und Sonntag nachm. Konzert mit vollem Programm

---

Heirat
Ja. Mann, 25 J., körperbehindert i. Gehen etwas behindert), sichere Stellung, s. Bekanntschaft mit einem netten Mädel unter 25 J. zwecks Heirat. Nur ernstgemeinte Angebote erbeten unter G 4353.
M. 30, Art. bld. u. auf. H. t. a. P. zw. Heir. t. z. L. Ing. Bt. o. Kl. a. Bbw. m. fl. Kfz. Ang. G 4414

Jugendleiterin
27, hübsch, lebensfroh, sportlich, sucht geb. Lebensgefährten nur m. Kindern.
Frau Langhoff, Hamburg, Fuhlsbüttler Straße 306

Sonstiges
Lumpen, Altpapier Eisen, Metalle.
Bruhn 517 34
Neustadtswall 12
Werbeplan:
Die Zeitungsanzeige. Ohne die geht's aber nicht. Sie ist billig und erfolgreich zugleich.

Königin
Die schöne neue Tanzstätte
zeigt erstklassige Tanzdarbietungen
„ELENA ET PIERRE"
Ein Ereignis für Bremen!
Der Eintritt ist frei

... Wenn so manches Heim so recht behaglich ist — dann hat nicht selten ein „schöner" **Teppich** — eine „aparte" **Gardine** — eine „moderne" **Dekoration**
von
TEPPICH-Johnssen
Osterstraße 34, Ruf 51615
dazu beitragen dürfen ...
GEGR. 1881

Heute 3 Vorstellungen 3.00 unnumeriert 5.45, 8.45 numeriert
Der große Publikums-Erfolg!



Zwei Frauen TOBIS
OLGA TSCHECHOWA
Irene v. Meyendorff, Paul Klinger, Walter Janssen, Peter Igelhoff
Jugendliche nicht zugelassen!
TIVOLI 3.00 5.45 8.45
Vorverkauf vormittags 11 bis 1 u. nachm. ab 3.30 / Ruf 2 08 01

Nur noch heute u. morgen!
Der Sensations-Erfolg!



Ehrenlegion
Die Frau des Kameraden
Der preisgekrönte Großfilm, der das Leben zweier Legionäre schildert.
In deutscher Sprache!
Jugendl. üb. 14 Jahre erlaubt!
SCHAUBURG 5.30 8.30
Wochentags 4.30 8.30

Nur noch heute und morgen
Der große Kriminal-Film!



SCOTTLAND YARD greift ein
Dazu der Beifilm:
Im Hinterhalt
Ein atemraubendes Wild-West-Erlebnis!
John Barrymore, John Howard, LouiseCampbell, ReginaldDenny
Jugendliche nicht zugelassen!
MODERNES 5.30 8.15
Montags auch 4.30

Nur noch heute und morgen
Der Riesenerfolg
Lida Baarova
Albrecht Schoenhals
Hannes Stelzer



DER SPIELER 3 10 13 26 TOBIS
Nach dem Roman **von Dostojewski**
Jugendliche nicht zugelassen!
DECLA 5.30 8.15
Montags auch 4.30

Gr. Jugend-Vorstellung
Schauburg 3.00
Kohlhiesels Töchter
mit Henny Porten
Modernes 3.00
Das große Wild-West-Programm:
Im Hinterhalt
Newada
Decla 2,30
Der Wildwestfilm
NEWADA
und
Die geliebte Stimme

Zeitung gestalten — dabei gewinnen!

Kopfüber in die Grüne Hölle

Erlebnisse deutscher Filmleute in den Urwäldern des Amazonas.

Ein Tatsachenbericht von Dr. Franz Eichhorn.

Nachdruck, auch im Auszug, verboten. — Alle Aufnahmen von Dr. Bayer, Dr. E. und Dr. Fr. Eichhorn

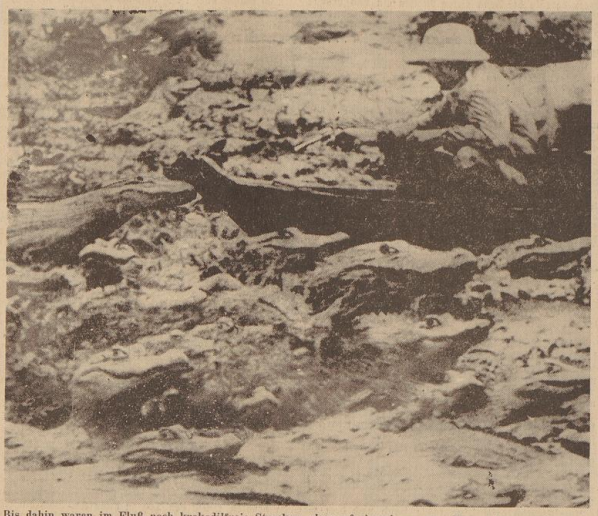
(5. Fortsetzung)

14 Tage warteten wir auf die Gelegenheit zur Weiterreise. Und daß wir warteten, ungeduldig warteten, kam keinem in den Sinn. Der Begriff des Wartens ist im brasilianischen Gehirn unbekannt. Geduld, mein Freund. Du mußt nicht warten, du darfst warten. Aber die Regenzeit kam immer näher, und wir hatten Angst, daß am Ende unsere Krokodile in einen großen See zerflossen. Da erbarmte sich Diogenes und rüstete eine seiner Fischerbarken zur Weiterfahrt. Im Eilzugtempo wurde das Boot fertiggemacht. Der Mast war in der nächtlichen Hetzerei zu lang geraten, kurz vor der Abfahrt mußte er einen halben Meter abgesägt werden. So primitiv wie der Mast war auch das ganze Boot zusammengehauen worden. Alle Augenblicke riß während der Fahrt ein Knoten, sprang irgendwo eine Oese aus und die obere Gabel des Segels am Mastbaum machte sich dauernd selbständig. Wie ein Affe mußte Mario, unser Gehilfe, immer wieder den Mast hinaufklettern. Kurz nach der Abfahrt, als wir bereits auf dem Ozean waren, sagte unser Pilot, daß das, was wir jetzt mit unserer Nußschale machten, ein sehr gewagtes Unternehmen sei. Dabei sah der Kerl aus, als nehme er es mit Tod und Teufel auf.

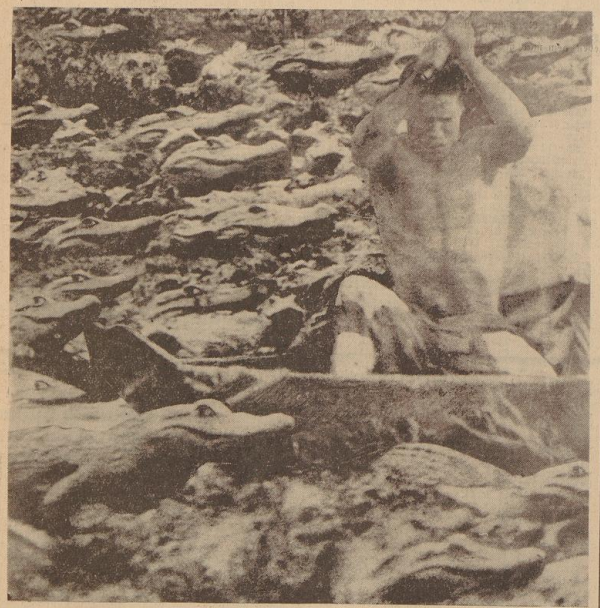
Sieben Tage und sieben Nächte fuhren wir an der Küste Nordbrasiliens entlang. Sechs Stunden fahren, sechs Stunden ankern. Gegen die Flut- und Ebbeströmungen kommt kein Boot auf. Solange das Boot unter dem Druck des Windes liegt, ist alles gut, aber, wenn es dann verankert ist und auf den anrollenden Flutwellen herumtanzt, gehört schon viel Geschicklichkeit dazu, um in den unmöglichsten Stellungen auszuruhen. Ein phantastisches Bild: Wenn nachts der Mastbaum im Sternenhimmel kreist . . . .

Am 31. November kamen wir endlich in die Nähe der Insel Maraka. Wir fuhren am anderen Tag an der Küste entlang und legten oberhalb des Icarapés inferno oder „Höllen-Fluß", wie er auf der Karte heißt, an. Den Fluß kann man nur von der Westseite her und mit auflandigem Wasser passieren. Nach einer furchtbaren Nacht, in der sich, wie es uns schien, alle auf der Insel beheimateten Mosktos mit Europäer-Blut vollgesoffen hatten, fanden wir in seiner Hütte den noch treu und brav lebenden Tigerjäger Sinclair.

Ein Prachtkerl . . . 50 Jahre alt, groß, kräftig, mit einem hart gezeichneten Gesicht. Unser Elektrola brachte Leben in die Hütte. Die Nadeln waren alle schon als



Bis dahin waren im Fluß noch krokodilfreie Strecken, aber auf einmal war vom Wasser kaum mehr etwa zu sehen. Ueberall wimmelte es von mächtigen Krokodilen, tausend und noch mehr waren es, die sich hier auf einen Raum von 100 Metern zusammengedrängt hatten. Es war ein scheußliches Gefühl, wenn unser Boot auf den Rücken eines dieser Ungeheuer geriet, von diesem in die Höhe gehoben wurde und dann seitlich auf dem knorrigen Echsenpanzer abrutschte . . . .



José und ich wechselten inmitten der Krokodile unsere Plätze, damit mein Begleiter Gelegenheit hatte, seine auf unzähligen Krokodiljagden erworbenen Fähigkeiten, die Tiere mit der Axt zu erschlagen, ausführen konnte . . .

absolut unbrauchbar abgelegt und trotzdem wurden sie wieder hervorgeholt. Wie gut, daß unsere Leute vom Kanoa alles sorgfältig aufbewahren. Hier wirft kein Mensch etwas weg. Ein Stück Schnur, ein Stück Papier, eine kleine Schachtel — können einmal von unschätzbarem Wert sein, weil man es hier eben nicht bekommt.

Viele Tage benötigten wir, bis wir auf dieser einsamen Insel unsere Apparate am Krokodil-Fluß hatten. Es ist ein schönes Gefühl, einmal geographischer Namengeber zu sein und so, wie wir hier den Fluß „Krokodil-Fluß" nennen, hätten wir ihn auch „Fluß der roten Reiher" taufen können.

Hier gab es Tausende von Krokodilen, die sich in der Trockenheit auf knapp 100 Meter im Fluß zusammengedrängt hatten. Nie werde ich diesen Anblick vergessen. Wir kamen in der Morgendämmerung an den Fluß. Drohend ging die Sonne auf, schwarze Wolkenbänke mit flammend roten Rändern standen giftfarben über der tiefdunklen Waldsilhouette. Darunter noch im Dunkeln der von einem schwachen ölig-violetten Schimmer aufgehellte Fluß. Der andere Teil des Horizontes war von unglaublicher Lieblichkeit. Ein Gleichnis dieses Bundes: Gegensätze prallen aufeinander wie Feuer und Wasser; dort erschreckend grausame Farben, hier zartrosa Wolken im hauchdünnen Blau über morgengrünem Weide. Und die Sonnenstrahlen, die sich dort einen Weg durch die Finsternis bahnten, zauberten auf der anderen Seite ein Bild wie mit Pastellfarben gemalt auf die Erde.

Vor unseren filmischen Augen entstand nun, als wir uns von unserem Erstaunen erholt hatten, die von den Filmherstellern und -verleihern so beliebte Sensation: Die Fahrt eines Bootes durch den Höllenfluß. Die Insassen des Bootes standen fest: Der Schreiber dieser Zeilen und unser José, der auf allen unseren Reisen auch für die verwegensten Dummheiten stets zu haben war, und der von Marajo noch eine Wut auf Krokodile hatte, weil ihm dort einmal eines beinahe den ganzen Oberschenkel abgerissen hätte. Jedes Krokodil, das er sieht, ist eine Leiche, und vor Profitgier gingen ihm hier schon die Augen über. Der Entschluß war gefaßt, aber nun fehlte noch das Boot. Aber da erinnerten wir uns, daß an der Hütte Sinclairs ein kleines Rindenkanoa schaukelte und in zehn sauren Tagen schafften wir das Boot über Land und Meer an den Krokodilfluß. Immer drohender wuchsen Wolkenberge am Horizont empor. Es war allerhöchste Eile, denn in ein paar Tagen kam die Regenzeit und ein paar Tage tropischen Regens würden genügen, den schmalen Fluß in einen See zu verwandeln. Von Krokodilen war dann in diesem endlosen See nichts mehr zu sehen.

(Fortsetzung folgt)

Es geschah in einer Nacht . .

„Affe" gegen „Schweinekerl"

rd. **Berlin**, 5. November.

Es geschah in einer Nacht . . . In Schöneberg, im Monat Juli! Zwei Autos sausten die Straße entlang, das eine gelb, das andere blau. Zwei Herrenfahrer suchten sich gegenseitig was vorzumachen. Der eine raste dem ersten hinter dem andern her, der andere raste dem ersten davon. Blau war stärker als Gelb, Blau fuhr schneller als Gelb, Blau holte auf . . . Das ließ sich nicht verheimlichen. Und Gelb war deswegen mehr als erbost.

An einer Kreuzung lagen sie kurze Zeit nebeneinander, sie mußten halten, einen Augenblick nur, aber dieser Augenblick genügte, daß der Gelbe dem Blauen das Wort „Affe" hinüberreichte, worauf ihm dieser einen „Schweinekerl" an den Kopf warf. Es war wenig schön, aber immerhin zu verstehen. Und sicher hätte keiner was dagegen einzuwenden gehabt, wenn sie sich damit begnügt und Frieden gemacht hätten. Aber die Auseinandersetzung ging weiter.

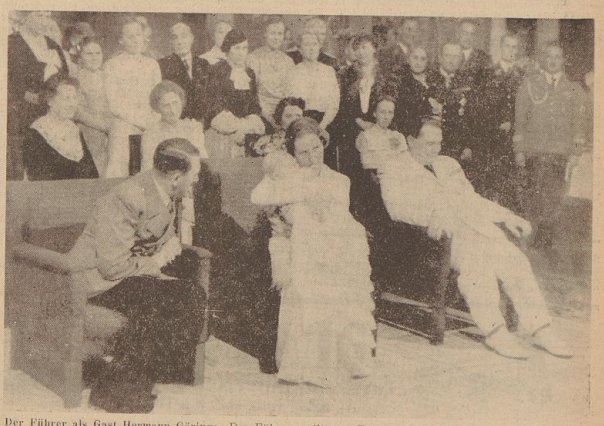
Gelb kam schneller vom Start weg und legte sich wieder vor Blau. Blau kam näher, Gelb schien auch gar keinen Wert darauf zu legen, das Rennen weiter auszutragen. Gelb bummelte. War Gelb vernünftig geworden? Keineswegs. Gelb war boshaft. Gelb fuhr vor dem Blauen her und ließ ihn nicht vorbei. Gelb schwenkte von einer Straßenseite auf die andere, immer dahin, wo Blau vorbeizukommen suchte. Blau hupte, mal kurz, mal lang, mal lang, mal kurz. Gelb reagierte nicht, Gelb schwenkte von einer Straßenseite auf die andere . . . Und hin und wieder legte sein Fahrer, höhnisch nach rückwärts grinsend, den Finger bedeutungsvoll an die Stirn. Was blieb dem Blauen als dem Klügeren schließlich anderes übrig als in eine Seitenstraße einzubiegen und den Gelben zum Teufel fahren zu lassen.

Zum Teufel? O nein! Der Gelbe fuhr auch bloß bis zum Mayhachplatz in Friedenau. Dort parkte er seinen Wagen, genau wie der Blaue. Das Schicksal führte sie erneut zusammen.

Beide Fahrer stiegen zur gleichen Zeit aus. Beide erkannten sich. Beide sahen sich mit drohender Miene an. Konnte das noch gut gehen? Nein! Es ging ja auch nicht gut. Sie beschimpften sich, nannten sich noch einmal „Affe" und „Schweinekerl" und erfanden eine Reihe neuer Wörter, die denselben Tatbestand feststellten. Zum Schluß prügelten sie sich. Der „Affe" den „Schweinekerl", der „Schweinekerl" den „Affen".

Jetzt standen sie beide vor Gericht, und der Richter sah sich vor die schwierige Situation gestellt, zu entscheiden wer der Hauptschuldige war. Er tat das auch. Er stellte fest, daß beide sich nichts mehr vorzuwerfen hätten und sich keineswegs als Kavaliere benommen hätten, daß das Schuldkonto des Gelben allerdings etwas mehr belastet sei. Also verurteilte er ihn zu 20 RM. Geldstrafe, den andern dagegen nur zu 15 RM. Ein wahrhaft salomonisches Urteil!

BILDER DES TAGES



Der Führer als Gast Hermann Görings. Der Führer weilte am Freitag als Gast des Generalfeldmarschalls Hermann Göring in Karinhall. (Presse-Hoffmann)



Der Führer im Wintergarten. Die Jubiläums-Vorstellung des Berliner Wintergartens erhielt durch den überraschenden Besuch des Führers ihre besondere Bedeutung. Der Führer in der Ehrenloge, neben dem Führer Reichsminister Dr. Goebbels, Minister Esser und Reichsleiter Bormann. (Presse-Hoffmann)

Ich muß es am besten wissen . . .

Es war vor etlichen Jahren, daß ich bei einem Bekannten, der außerhalb der Stadt wohnte, das Vergnügen hatte, mit einem Exemplar der Gattung der Alles- und Besserwisser zusammenzutreffen. Besagter Herr hatte die Freundlichkeit, mich aufzufordern, in seinem Auto in die Stadt zurückzufahren.

Aus Wohlerzogenheit fühlte ich mich bemüßigt, unterwegs eine Unterhaltung einzuleiten, und sagte ihm ein paar Schmeichelein über seinen Wagen. Da erwies es sich sofort, daß mein Begleiter ein Expert auf dem Gebiete des Autowesens war, und er gab dem Gespräch eine solch fachmännische Note, daß mir, der ich noch nie ein Auto besessen, weiter nichts übrigblieb, als mich mit „ja, ja" und „stimmt, stimmt" dazu zu äußern. Die erstbeste Gelegenheit nahm ich wahr, auf ein anderes Thema überzuleiten, indem ich meine Bewunderung über das schöne Pferd eines vorübergalloppierenden Reiters ausdrückte. Aber dabei geriet ich vom Regen in die Traufe. Denn er entpuppte sich nunmehr als durchaus fundiger Hippologe. Vor Jahren hatte er einen eigenen Rennstall besessen und seit 20 Jahren allen großen Rennen beigewohnt. Auch über Photographie empfahl es sich nicht, mit ihm zu reden; denn er war leidenschaftlicher Amateurphotograph, nahm an allen Wettbewerben teil und war im Besitz zahlloser Auszeichnungen und Diplome.

Mein letzter Versuch war eine Bemerkung über die hohen Kohlenpreise. Doch auch das hätte ich lieber bleiben lassen; denn mit der allerliebenswürdigsten Miene setzte er mir auseinander, daß die Kohlen billiger denn je seien, und zum Beweise nannte er mir sämtliche Kohlenpreise der letzten 25 Jahre.

Da gab ich es auf. Den Rest des Weges verharrte ich schweigend. Und als ich dann ausstieg, bedankte ich mich tausendmal und langte zu Hause — gebeugt unter der Last entsetzlicher Minderwertigkeitskomplexe — an.

Inzwischen bin ich vielen dieser Alles- und Besserwisser begegnet. Jedesmal greife ich dann zu meiner bewährten Taktik, indem ich mich in eisiges Schweigen hülle.

Nur einmal wich ich davon ab. Neulich in der Eisenbahn.

Wir waren insgesamt fünf Personen in dem Abteil. Mir gegenüber saß eine ältere Dame mit rundem, vollem Eulengesicht und wasserglasigen Augen, und ihr zur Rechten ein kleines, dürres Männlein mit hohem Stehkragen, spärlichem Bartwuchs und Regenschirm, während sich in der Fensterecke ein Mann, kräftig, bäuerlichen Aussehens niedergelassen hatte. Seines Zeichens offenbar Pächter oder Gutsverwalter. Und ihm gegenüber — in der Fensterecke zur Fahrtrichtung — mein Nachbar; ein nicht minder stämmiger, dicklicher Herr — anscheinend Grossist oder Handelsreisender.

Man sprach zunächst wie üblich über Wind und Wetter und würde sich auf diese harmlose Weise die Zeit vertrieben haben, hätte es sich nicht zu unser aller Unglück herausgestellt, daß unser Freund, der Grossist oder Handelsvertreter, der er sein mochte, zu jener Kategorie der Alles- und Besserwisser gehörte. Gerade fuhren wir an einem rotziegeligen Gehöft vorbei, das inmitten einer malerischen Parklandage gelegen war. Ich erkundigte mich nach dem Namen des Besitzers.

„Gut Jullinge. Kennen Sie es denn nicht?" Und sogleich begann der Grossist, mir die Geschichte des Schlosses aufzutischen, und wartete dabei mit einer Fülle von Angaben über Zahl der Zimmer, Höhe der Grundstücksschulden, der Wasserfeuern und der Ernteerträge, Größe des Gutes usw. auf, als hätte er es auswendig gelernt.

Und während er sprach, machte die Dame wiederholt vergeblich den Versuch, auch einmal zu Worte zu kommen. Aber jedesmal ertränkte sie der Grossist in dem Schwall seiner überströmenden Sachverständigkeit. Da gelang es ihr endlich, auszusprechen, was sie auf dem Herzen hatte. „Vor zwei Jahren", sagte sie, „brannte die Gräfin mit einem der Eleven durch."

Ein Räuspern aus der Fensterecke zur Fahrtrichtung unterbrach sie. „Stimmt nicht ganz", meinte der Grossist. „Es sind im Sommer bereits vier Jahre her. Und außerdem war es kein Landwirtschaftseleve, sondern ein Chauffeur." Die Dame bebte vor Erregung. „Und doch war es ein Landwirtschaftseleve. Ich weiß es ganz genau. Er hieß Petersen und stammte aus Kopenhagen."

„Sie verzeihen, aber da bin ich besser unterrichtet. Es war ein Autobuschauffeur namens Peppesöte auf Hostlebro. Ich habe mich doch öfters mit ihm unterhalten, nachdem auch ihm die Gräfin davongelaufen war."

Worauf sich eine erregte und haarscharfe Auseinandersetzung entspann, als hätten beide Teile — Grossist wie Dame — die längste Zeit ihres Lebens als Kammerdiener oder Zofe bei der Gräfin Scholtenberg-Zullinge zugebracht. Am Ende aber siegte der Grossist 7:0, und die Dame mußte sich, sorgenerfüllt und dem Weinen nahe, als geschlagen bekennen.

Und als wir jetzt an einem kleinen unbewohnten und vernachlässigten Bauernhause vorbeisausten, da sprang der Pächter auf und zeigte aus dem Fenster. „Da, dieses Haus! Dort trug sich zu seiner Zeit der Strullerup-Mord zu."

„Der Strullerup-Mord?" fragte ich und gestand meine völlige Unkenntnis ein.

Den Pächter erfreute das offensichtlich. „Entsinnen Sie sich nicht mehr jener Mordaffäre? Ein Landstreicher brach damals bei Jens Peter Nielsen ein und brachte ihn samt Frau und Kind um." Und er fing an, mir die Geschichte in aller Breite zu erzählen.

„Es mögen jetzt wohl drei Jahre her sein . . . im August war es . . . so gegen Ende des Monats . . ."

Aber weiter kam er nicht. Hier fiel ihm der Grossist das Wort. „Sie irren, mein Herr! Der Ermordete hieß nicht Nielsen, sondern Frederiksen, und außerdem waren es zwei Kinder, die dabei ums Leben kamen."

Der Zweikampf, der sich nun entspann, spitzte sich noch mehr zu als der vorige, weil sich diesmal die Partner ebenbürtiger waren. Eine recht mißliche Lage für uns andere. Zumal das Thema peinlich berührte, diese detaillierten Schilderungen der grauenvollen Mordaffäre. Ich war daher bemüht, dem Gespräch eine andere Wendung zu geben.

Da bot sich die Gelegenheit. Im Verlaufe des Streites erklärte der Pächter nämlich, daß die Mordtat dadurch aufgedeckt worden sei, daß eine Frau aus dem Nachbardorfe die Begebenheiten in derselben Nacht haargenau, wie sie sich abspielten, geträumt hatte.

Der Grossist stellte das natürlich in Abrede. „Ist ja unmöglich! Aberglaube, weiter nichts, als dummer, lächerlicher Aberwitz!"

Worauf ich einwandte: „Sagen Sie das nicht. Schon Shakespeare hat gesagt, daß es Dinge zwischen Himmel und Erde gibt, von denen sich unsere Schulweisheit nichts träumen läßt."

„Verzeihung, das stammt nicht von Shakespeare, sondern von Schiller", fertigte der Grossist meinen Einwand kurz ab. —

Ich erbleichte. Sofern ich mich entsinnen konnte, stammte das Zitat aus der Kirchhofszene des „Hamlet", was sich jetzt freilich schwer beweisen ließ, denn wer schleppt Shakespeares und Schillers gesammelte Werke mit sich auf Reisen herum!

„Ich glaube aber . . ." antwortete ich.

„Schiller, Don Carlos III. Akt, 7. Szene."

Dagegen war nicht aufzukommen. Zu meiner Scham mußte ich mich gleich auf den ersten Hieb als geschlagen bekennen.

Gleich darauf erlaubte sich der Pächter noch einmal eine Bemerkung. Natürlich war alles verkehrt, was er zu sagen hatte, ja so verkehrt, daß nicht nur wir anderen den Irrtum einsahen, sondern auch er selbst.

Der Grossist sonnte sich in dem Glanze seiner Ueberlegenheit. Mit einem verbindlichen Lächeln und in einem ebenso liebenswürdigen Ton bemerkte er: „Wenn man nicht besser Bescheid weiß, sollte man sich lieber nicht auf eine Diskussion einlassen."

Wir durchfuhren nun ein kleines, entzückendes Provinzstädtchen. Natürlich kannte es der Grossist beim Namen und fügte hinzu: „Ein idyllisches Städtchen, was? Schade, daß seine Einwohner soviel Steuern zahlen müssen — 11,7 Prozent."

Da kam auf einmal Leben in den kleinen dürren Herrn mit dem hohen Stehkragen und Regenschirm, der solange teilnahmslos dagesessen hatte. „Unerhört, ein-fach unerhört!" knarrte er. „Nee, da haben wir es in Mocnte doch besser. Wir zahlen nur 4,9 Prozent."

„5,3 Prozent. Sie verwechseln nämlich die Veranlagungsprozente mit den Steuerprozenten. Die Steuerprozente sind es, die 4,9 ausmachen."

Die Wirkung dieser Worte des Grossisten war eine furchtbare. Der kleine Dürre bebte am ganzen Körper. Alles zitterte und zuckte an ihm: Kopf, Hände, Arme, Nase, Mund und Beine. „Das ist denn doch gar zu toll", schrie er. „Das ist doch . . ." Inzwischen hielt der Zug bereits, und er erhob sich, holte seinen Regenschirm aus dem Gepäcknetz, drehte sich unserem Freund, dem Alles- und Besserwisser noch einmal zu und schleuderte ihm mit kleidsamer Boshaftigkeit ins Gesicht: „Mein Herr, wie können Sie sich unterstehen, zu behaupten, ich verstünde nichts davon? Ich bin nämlich Vorsitzender der Steuerkommission von Mocnte."

Damit verließ er würdevoll das Abteil. Kaum war er draußen, als nun die Reihe an der Dame war, aufzustehen und mit bewegter, halberstickter Stimme ihrer Seele zu entströmen. „Und doch war es der Landwirtschaftseleve Petersen aus Kopenhagen, der mit der Gräfin durchbrannte. Ich muß es schließlich am besten wissen, denn ich war damals Wirtschafterin auf Gut Jullinge."

Unter hämischem Gelächter stieg sie aus. Worauf sich als Nächster der Pächter erhob. „Nichts wissen Sie", erklärte er in seinem bäuerlichen Dialekt. „Der Ermordete hieß Nielsen, und es waren nicht zwei Kinder, sondern eins, das getötet wurde. Das weiß ich besser als Sie; denn ich gehörte damals bei der Gerichtsverhandlung zu den Geschworenen." Nachdem er umständlich sein Gepäck aus dem Netz heruntergeholt, trat auch er auf den Bahnsteig hinaus.

Da griff ich ebenfalls nach Hut und Mantel und meinte beiläufig: „Und doch stammt das Zitat aus dem Hamlet. III. Akt, Kirchhofszene."

„Nee" widersprach der Alleswisser.

Aber schon fuhr ich fort: „Es nützt Ihnen nichts. Ich muß es selbstverständlich am besten wissen." Und als ich die Kupeetür von außen zuwarf, rief ich ihm zu: „Jawohl, ich muß es am besten wissen; ich bin es nämlich, der diese Worte geschrieben hat. Gestatten, mein Name ist Shakespeare."

Soya.

Uebersetzt aus dem Dänischen von Werner Rietig.

Der Gnadenschuß / Von William de Lisle

Cliff Blake sah, daß seine Viehherde gut in dem Verschlag an der Eisenbahnstation untergebracht war, fertig zum Verladen für die Schlachthäuser. Er drehte sich seinem Aufseher zu.

„Gib acht, daß die Tiere ordentlich in die Wagen kommen, Monte! Ich reite heim."

Eine Stunde vor Sonnenuntergang bestieg er sein Pferd und verließ die Station. Ein Zehnmeilenritt zu seiner Ranch lag vor ihm.

Bald lagen zwei Meilen hinter ihm — drei — vier Meilen.

Als er den schmalen Gebirgspfeifen, den er passieren mußte, erreicht hatte, erblickte sein schnelles Auge einen Puma.

Unwillkürlich griff seine rechte Hand nach dem Gewehr. Er sprang aus dem Sattel und schoß. Aber er hatte nicht gut getroffen. Das Tier sackte wohl für Sekunden zusammen, raffte sich dann aber auf und verschwand im Gehölz.

Blake sandte einen zweiten Schuß hinterher. Eine kleine Staubwolke zeigte ihm, daß er nicht getroffen hatte. Er öffnete die Kammer seines Gewehrs, warf die leeren Patronen fort und faßte in die Tasche, um neu zu laden. Er fand nur noch eine einzige Patrone.

Mit einem Sprung war er wieder im Sattel und folgte der Spur des Tieres. Niemals hätte er ein angeschossenes Wild hilflos verenden lassen. Er mußte sich beeilen, denn es wurde dämmerig, und bald würde er nichts mehr sehen können. Er schlug einen Galopp an und beugte sich über den Hals des Pferdes, um die Spur des Pumas nicht zu verlieren. Sie führte ihn in die Wildnis hinein.

Plötzlich riß er mit aller Gewalt die Zügel zurück. Sein Pferd stand mit zitternden Flanken am Rande einer Schlucht, die mehr als zehn Meter tief war, schnaufte, wieherte, bäumte sich und rutschte seitlich über die Kante der Schlucht ab.

Als Blake wieder zur Besinnung kam, lag sein rechtes Bein unter dem Leib des Pferdes. Das Pferd war tot.

Blake hatte das Gefühl, als seien ihm alle Knochen gebrochen. Ein mattes Leuchten im Westen zeigte, daß es in wenigen Minuten dunkel sein würde. Vorsichtig befühlte er seinen Körper. Die Arme schienen in Ordnung zu sein, auch das linke Bein war heil.

Vorsichtig wollte er nun auch das rechte Bein unter dem Pferderücken hervorziehen. Ein furchtbarer Schmerz schoß ihm in die Hüfte. Mit einem Aufschrei verlor er wiederum die Besinnung.

Als er die Augen öffnete, war es Nacht. Die Sterne leuchteten.

Der stechende Schmerz in seinem Bein erinnerte Blake an seine Lage. Er konnte sich nicht bewegen, war in einer menschenleeren Gegend, weit vom nächsten Gebirgspaß entfernt, niemand hätte ihn gehört. Seine Leute würden nie auf den Gedanken kommen, ihn in dieser Gegend zu suchen. Er würde liegen müssen, bis ein langsamer Tod ihn erlöste.

Diese Gedanken machten ihn fast rasend. Wild schrie er um Hilfe. Aber nur das Echo antwortete ihm.

Ein langsamer Tod in der Einöde! Blake wußte, was das heißt. Er dachte daran, daß viele verirrte Cowboys und Jäger so langsam und qualvoll hatten sterben müssen.

Blake war ein tapferer Mann. Ein echter Westerner. Er beschloß, mutig den Tod zu erwarten. Doch ein Abschiedswort an seine Freunde wollte er seinem Notizbuch noch anvertrauen. Vielleicht würde es jemand finden. Er griff in seine Tasche, aber das Büchlein mußte beim Sturz herausgefallen sein.

Als er an den Felsteinen, die ihn umgaben, herumtastete, fühlte er etwas Metallenes: den Lauf seines Gewehres.

Er untersuchte es. Anscheinend war es unbeschädigt. Die letzte Kugel steckte noch im Lauf. Das war alles, was er brauchte. Nun würde er schnell erlöst sein. Er würde den Lauf in den Mund nehmen und mit dem Zeh seines gesunden Fußes abdrücken.

Erleichtert legte er das Gewehr beiseite und begann, seinen Knöchel aufzuschnüren.

Plötzlich hörte er ein Geräusch, es konnte nur wenige Meter von ihm entfernt sein. Er sah sich um. Sein Atem stockte.

„Wer ist dort?" schrie er.

Keine Antwort.

Inzwischen hatte der Mond seinen höchsten Stand erreicht und füllte die Schlucht mit einem milchigen, blassen Licht. Blake blickte angestrengt in die Richtung, aus der das Geräusch gekommen war. Er sah am anderen Ende der Schlucht einen dunklen Fleck und beobachtete ihn scharf. Er sah, daß er sich bewegte, dann wieder still lag.

„Der Puma!" murmelte Blake. „Er stirbt Stück um Stück." Das Tier kämpfte um jede Bewegung. Armer Kerl, dachte Blake, wenn ich eine zweite Kugel hätte, würde ich ihn erlösen.

Blake knüpfte weiter an seinen Schuhriemen. Der Puma brüllte klagend. Blake stieß den abgezogenen Stiefel beiseite, warf den Strumpf fort und nahm das Gewehr.

Der Puma brüllte langgezogen, alles an seinem starken Körper schien zu zucken. Blakes Hand sank kraftlos nieder.

Wollte er jetzt, gerade jetzt, da es mit ihm selbst zu Ende ging, ein unschuldiges Tier einem qualvollen Tode überlassen?

Plötzlich raffte er sich auf. Ohne Rücksicht auf die Schmerzen im Bein drehte er seinen Oberkörper dem Puma zu. Deutlich konnte er ihn erkennen. Er drückte den Gewehrkolben fest an die Schulter, nahm Feinkorn und schoß ab. Ein Feuerschein sprang auf, der Donner des Schusses erfüllte die weite Schlucht, laut hallte das Echo durchs Gebirge. Der Puma sprang steil in die Luft, fiel nieder und blieb regungslos liegen.

Verzweifelt lachend sank Blake zurück.

„Du Narr! — Du Narr!" brüllte er halb irrsinnig vor Schmerz, dann umfing ihn abermals Bewußtlosigkeit.

Jemand schüttelte ihn heftig. Blake öffnete die Augen und starrte ungläubig in das ängstliche, mondbeschienene Gesicht seines Aufsehers.

„Herr, wir suchten Sie seit drei Stunden", sagte der Aufseher. „Als ich nach Hause kam und Sie nicht vorfand, wußte ich, daß irgend etwas passiert sein mußte. Im Mondlicht fand ich endlich Ihre Spur. Es war eine verdammt schwere Arbeit, Herr."

Blake war fast überwältigt vor Glück. Er mußte nicht qualvoll sterben. Leben, das herrliche, schöne Leben war ihm wieder geschenkt!

„Aber wie kamen Sie dazu, mich hier in dieser Wildnis zu suchen, Monte?" fragte er dann.

Der Aufseher sah seinen Herrn eine kurze Weile an. Dann sagte er: „Ich hörte einen Gewehrschuß aus dieser Richtung, Herr . . ."

Uebersetzt von Gerhard E. Schroeder.

Ihr Radio-Fachmann . . .
Radio-Anlagen
Radio-Reparaturen
Neuzeitliche Antennen
Radio-Siemann
Hemelingen, Holzstraße 6, Ruf 43702

Gold-Trauringe Marke TKC
sind nach wie vor das Symbol für den geschlossenen Lebensbund. Formvollendete Kugelmuster in feinster Hochlanzpolitur, echt Gold gest. Das Paar von 18.- an. Auch Ziselierten zu günstigen Preisen haben wir größte Auswahl. Stets prompte Bedienung im bekannten Fachgeschäft
Kleinert u. Co Faulenstr. 36



„31 S 172/37"

Ein Rheinschifferroman von E. O. Single

Carl Duncker Verlag, Berlin W 35, Potsdamer Straße 81 d

(30. Fortsetzung)

Damit hatte die Schiffersgattin aber nun den Staatsanwalt auf den Plan gerufen. Dr. Bau stand auf, nahm seine Robe zusammen und kam oben auf der Estrade einige Schritte nach der Mitte herüber. Bis jetzt hatte ihm das völlige Versagen seiner Kronzeugin nur ein ärgerliches Kopfschütteln abgenötigt; jetzt griff er ein. „Das scheint mir aber denn doch eine besondere Art von Spaß zu sein!" wandte er sich an das Gericht. „Das Schiffersgemeche ist ein Thema, von dem die breite Oeffentlichkeit vielleicht nicht viel weiß. Aber dann müßten wir auch einem Bauer, der ausgerechnet einen Tag vor dem Brand seines Hofes Witze über Feuerwerke macht, dies als Harmlosigkeit unterstellen. Denn um das gleiche handelt es sich doch!"

„Dann sollten uns die Reederein zu fahren geben — oder wenigstens nicht so schäbige Mieten zahlen!" rief Frau Heider und hatte mit Schlucken aufgehört.

„Frau Heider —", der Vorsitzende klopfte mit dem Bleistift die Aufmerksamkeit der Zeugen wieder zu sich zurück, „Sie waren ja auch am nächsten Tag, also am Ladetag selbst, auf der ‚Anna-Marie'. Nun lassen Sie sich einmal nicht jedes einzelne Wort abnötigen, sondern sagen Sie, was Sie wissen!"

Das war nicht viel, was die Pine wußte. Jetzt heulte sie zwar nicht mehr, aber dafür schien sie ihr Gedächtnis verloren zu haben. Sie wäre mal rasch 'übergekommen auf die „Anna-Marie", gewiß. Aber Fräulein Jensen hätte gekrank' und wenig Zeit gehabt für sie. Später, so gegen zehn, sei sie dann wieder gegangen, weil sie am Pier vier gerade selber Weizen geladen hätten nach Kehl.

„Wenn das alles so harmlos war, Frau Heider", versetzte Freimarck langsam, als sie geendet hatte, „dann will ich Ihnen mal einiges aus Ihren Aussagen vor der Kriminalpolizei vorhalten!" Er griff nach einem Aktenband, der sonderbarerweise schon an der richtigen Stelle aufgeschlagen neben ihm lag. . . . Dann lagte Fräulein Jensen: ‚Kulmer, ich brauche dich heute den ganzen Tag! Auf den Einwand des Steuermanns, er könne während des Ladens keinesfalls von Bord, erwiderte sie heftig: ‚Das ist wichtiger, wo ich dich hinschicke!' Sie machte dabei einen sehr aufgeregten Eindruck und sah dauernd durchs Bullauge auf die Ladebäume hinaus. Es kam mir vor, als wenn sie den Steuermann Maaß gar nicht schnell genug wegbringen könnte . . ."

Frau Heider zog den Hals ein wenig ein wie eine verscheuchte Eule. Sie hatte überhaupt etwas von einem zerzausten Vogel in ihrem traubigen, zerknüllten Sonntagsstaat. Sicher wäre nun auch ein neuer Ausbruch von Zerknirschung erfolgt, falls der Vorsitzende auf eine Klärung dieses Widerspruchs bestanden hätte.

Aber das tat er erstaunlicherweise vorerst gar nicht, sondern wandte sich zum ersten Male seit längerem wieder an die Angeklagte: „Und was war das so Wichtiges, was Sie den Steuermann gerade an diesem Tage benötigten?"

Maria, der das Schauspiel, das die Pine Heider etwa hier gab, kein kleines, weltenweit entferntes Lächeln abgerungen hatte, stand auf. Aber wieder gab sie keine Auskunft, sondern blieb nur mit aufgestützten Händen in ihrer Bank stehen.

Staatsanwalt Bau, der ihr nunmehr gegenübersaß, beobachtete sie verstohlen. Sein Unbehagen hatte sich mit dem Fortgang der Sitzung noch verstärkt. Wenn das mal brach, womit sich dieses trotzige, undinenhafte Geschöpf da verpanzert hatte, dann gab es mehr als Tränen wie eben bei der hysterischen Heider!

„Meine Mandantin befand sich in schwerster finanzieller Bedrängnis!" schoß der kleine, bewegliche Herr am Verteidigertisch plötzlich in die Höhe. „Der Kahn war von einem Rotterdamer Hypothekengläubiger gepfändet. Nicht nur gepfändet, sondern sogar für die Austeise gepfert. Sie mußte Geld beschaffen an diesem Tag. Deshalb hat sie die Möbel verkauft! Deshalb hat sie den Steuermann nach Amsterdam geschickt, um das Schmuckstück einzuhandeln!"

„Herr Verteidiger!" Freimarck hatte Unmutsfalten auf der Stirn. „Ich muß Sie bitten, die Beantwortung meiner Fragen der Angeklagten zu überlassen! Es steht ihr frei, sich dazu zu äußern oder nicht. Aber Ihre Mitteilungen, Herr Doktor, bringen uns keinen Schritt weiter; denn Sie entstammen denselben Quellen, die auch für das Gericht geflossen sind — wenngleich spärlich genug, wie Sie wissen."

Stutenschmidt hatte einen roten Kopf bekommen. Er war hinter seinen Stuhl getreten, dessen Lehne er mit beiden Händen umfaßte. „Auch ich genieße das Vertrauen der Angeklagten leider nur in so geringem Maße, daß mir nichts übrigbleibt, als mich aus den Akten zu unterrichten. Wenn ich das Mandat trotzdem nicht niederlegte, so hatte ich dafür meine besonderen Gründe!" Der Anwalt zog mit einem merkbaren Ruck den Sessel wieder beiseite und setzte sich.

Da hatte man es! Die Stimmung begann sich zu erhitzen. Es war nicht mehr die sachliche Kühle, die zu Anfang geherrscht hatte. Nun noch hinzu, daß der Zuschauerraum sich jetzt immer mehr füllte und dort nun ständig ein gedämpftes Geraune war.

Landgerichtsdirektor Freimarck ließ für einen Augenblick die Zügel schleifen. Er unterbricht sich leise mit seinem linken Beisitzer.

Staatsanwalt Bau stand drüben auf der Estrade am Fenster, durch das man auf ein kahles Aeseegewirr sah. Frau Heider hatte den Streit zwischen dem Verteidiger und Freimarck benutzt, um vorläufig mal von der Bildfläche abzutreten. Sie saß neben Theophil auf der ersten Bank, die den Zeugen vorbehalten war.

„Fräulein Jensen!" Zum erstenmal bediente sich Freimarck im Gespräch mit der Angeklagten dieser Anrede.

Es war sofort wieder Ruhe eingetreten.

„Fräulein Jensen! Es geht hier nicht um eine Nichtigkeit — ich muß Ihnen das wiederholt und dringlichst vor Augen führen — es geht um ein Verbrechen, das mit einer hohen Zuchthausstrafe geahndet wird. Unter allen Verdachtsgründen, die auf Sie als Täter weisen und von denen wir nachher noch eine ganze Reihe zu erörtern haben werden, ist der Möbelverkauf, das Ausräumen der Wohnräume Ihres Schiffes vor Antritt der verhängnisvollen Reise das, was Sie am meisten belastet. Nun haben Sie uns in der Voruntersuchung dieselbe Erklärung gegeben wie soeben der Herr Verteidiger: Sie hatten Schulden und konnten ohne eine größere Tilgung nicht aus Rotterdam wegkommen . . . Diese Erklärung aber, Angeklagte, diese Erklärung ist falsch! Denn — Sie hatten es gar nicht mehr nötig, das Klavier, die Möbel zu verkaufen! Ihr Kahn war frei. Sie konnten fahren, wohin Sie wollten: Ihre Schuld war durch Bürgschaft gedeckt!"

Es war kirchenstill im Saal.

Freimarck hatte das letzte mit langsamer, wuchtiger Betonung gesagt. Das Bleistiftklopfen, womit er es begleitete, war wie ein hartes, mahnendes Pochen auf die Wahrheit. „Warum haben Sie trotzdem fast die gesamte Einrichtung verkauft? Nicht verkauft — verschleudert?"

Da war es wieder! Zum zweitenmal, gefährlich, unverhofft, aus dem glatten, harmlosen Geplänkel emporgeschossen! Würde es diesmal treffen? Der einzige im Saal, der das keinen Augenblick glaubte, war selstamerweise der Staatsanwalt. Er stand heute zum erstenmal einer Frau als Ankläger gegenüber. Aber eine hatte ihm diese eine Stunde schon an Erfahrung eingetragen: Wenn eine Frau sich durch ein Verbrechen von der Gemeinschaft absonderte, dann tat sie es mit einer ganz anderen inneren Unbedingtheit und Beharrlichkeit als der Mann. Das Gefühl der Vereinsamung, das durch die Tat entstand, war dann um allervergiftetes durch spitzfindige Auseinandersetzungen zu brechen oder gar in eine Geständnisbereitschaft umzubiegen . . . So dachte Staatsanwalt Bau. Und die nächsten Sekunden schienen ihm recht zu geben.

Obgleich etwas geschah, das er eigentlich nicht erwartet hatte: Maria hielt sich zum erstenmal zu einer Antwort auf die Frage des Vorsitzenden bereit. „Ich habe alles angegeben", sagte sie mit etwas heiserer, aber klar verständlicher Stimme, „mehr habe ich auch heute nicht zu sagen."

Mit diesem einen Satz war — warum, wußte kein Mensch — Freimarcks Vorstoß nicht nur abgewehrt, sondern in seiner Wirkung sogar völlig aufgehoben . . . Die Angeklagte hatte plötzlich Sympathien im Saal.

Bei Georgia, die nun, zwischen vielen Menschen eingedrängt, weit hinten in ihrer Bank saß, war es nicht. Es war schon bemahe die Gewißheit, daß dieses Mädchen hier irgend etwas verschwieg, nicht aus Angst, sondern aus Trotz und Stolz. Schon seit Minuten rang Georgia mit einem Entschluß . . . Er hatte sie ein wenig tot und verlegen werden lassen, aber es half nichts — jetzt konnte nur noch eine Tat sie ins Leben bringen: Rainer Gött! Er war zuletzt mit Maria Jensen zusammengewesen, und wenn sie sich einem offenbart hatte, dann sicherlich ihm. Wie hatte sie, Georgia, nur so lange untätig hier sitzen können, ohne diesen letzten Versuch zu machen? Mit dem Wagen konnte sie in einer knappen Stunde wieder aus der Klinik zurück sein; bis dahin wären noch kaum zwei weitere Zeugen inzwischen vernommen.

(Fortsetzung folgt)

Wo die Sonne nicht hinkommt, geht der Arzt aus und ein.

Sprichwort

Unterkleidung

Dieser Frage sollten Sie gerade im Herbst erhöhte Bedeutung beimessen. Denn von der richtigen Wahl der Unterkleidung hängt Wohlbefinden und Gesundheit ab. Orientieren Sie sich daher rechtzeitig bei uns über Qualitäten, Preise u. Größen

Hinrichs & Bollweg

Gesunde Füße im Dr. med. Löffler-Schuh

Schuhhaus

Wachendorf

Seit 60 Jahren bekannt für Qualität

Nur Ostertorsteinweg 49

In bemerkenswert geschmackvoller Auswahl finden Sie in unserem Haus alles, was die Mode Neues und Schönes an

Damenbekleidung

bringt. Besuchen Sie uns bitte. Gern und unverbindlich zeigen wir Ihnen unsere reichhaltigen Läger in

Kleidern, Mänteln, Pelzen

usw.

Thedieck & Co. KG

Größtes Spezialgeschäft Bremens für Damenbekleidung • Obernstr. 41-43

Nach langer, schwerer Krankheit, doch plötzlich und unerwartet verschied meine liebe Frau, Schwester, Schwägerin und Tante, Frau

Bertha Steuer

geb. Jähn

In tiefer Trauer:

Hermann Steuer
nebst allen Angehörigen

Bremen, den 4. November 1938
Graf-Waldersee-Straße 23

Die Aufbahrung erfolgte im Ge-Be-In., Wilhelm-Decker-Haus. Etwaige Kranzspenden dorthin erbeten.

Die Trauerfeier findet am Dienstag, 11 Uhr, in der Kapelle des Osterholzer Friedhofes statt.

Für die uns in so großem Maße erwiesene aufrichtige Teilnahme, reichen Blumenspenden und trostreichen Worte des Herrn Pastor Mauritz beim Hinscheiden unseres lieben Entschlafenen

Heinrich Bierwirth

sagen wir hiermit für alle Liebe herzlichen Dank.

Frau Hanni Bierwirth
nebst Töchtern

Meißenstraße 3.

Für die Beweise herzlicher Teilnahme beim Hinscheiden meines lieben Mannes und Vaters sage ich allen, insbesondere Herrn Polier Bieber für die trostreichen Worte, sowie den Kameraden der R.K.B. und Gartenverein „Gute Frucht" meinen herzlichsten Dank.

Im Namen aller Angehörigen:

Elisabeth Licht, geb. Graff.

Schaffen und Streben war sein Leben!

Mein lieber Mann, mein stets treuer Lebenskamerad, unser lieber Vater, Großvater, Urgroßvater, Schwager und Onkel

Friedrich Wilhelm Juchter

ist heute nach kurzem, hartem Kampf im 89. Lebensjahre von uns geschieden.

In stiller Trauer:

Frau Doris Juchter,
geb. Brohhage
nebst Kindern und Angehörigen

Bremen, den 5. November 1938
Walthenstraße 50

Einsiedlerhof, Newyork, Hamburg

Aufbahrung im Trauerhause.

Die Trauerfeier findet am Dienstag um 11¼ Uhr in der Gröpelinger Kirche statt.

Nach langem, mit Geduld ertragenem Leiden ist heute mein lieber Mann, unser guter Vater, Schwiegervater, Großvater, Bruder, Schwager und Onkel

August Hinrichs

im 74. Lebensjahr sanft entschlafen.

In tiefer Trauer:

Sophie Hinrichs,
geb. Mowe
nebst Kindern und Angehörigen

Bremen, den 5. November 1938
Grenzstraße 12

Die Aufbahrung erfolgte im Ge-Be-In., Germaniastraße; frdl. zugedachte Kranzspenden dorthin erbeten.

Die Trauerfeier findet am Mittwoch, 9½ Uhr, in der Kapelle des Waller Friedhofes statt.

Danksagung

Für die vielen Beweise herzlicher Teilnahme beim Hinscheiden meiner lieben Frau sagen wir hiermit allen, den Verwandten und Bekannten sowie der Firma M. Brinkmann und Gefolgschaft, insbesondere Herrn Güntersberg für die trostreichen Worte unseren herzlichsten Dank.

August Kaminski
und Angehörige.

Plötzlich und unerwartet wurde uns unser inniggeliebter Sohn, Bruder, Enkel und Neffe

Schütze

Rudolf Rosenbohm

durch den unerbittlichen Tod in der Blüte seines Lebens genommen.

In tiefer Trauer:

Familie Heinrich Rosenbohm
nebst allen Angehörigen

Bremen, den 31. Oktober 1938
Bei den fünf Giebeln 5.

Die Beerdigung hat in aller Stille stattgefunden.

Heute wurde im 87. Lebensjahre nach kurzer, heftiger Krankheit mein lieber, guter Vater, der

Lehrer i. R.

Karl Friedr. Kramer

heimgerufen zum ewigen Leben.

In tiefer Trauer:

Lotte Kramer

Bremen, den 3. November 1938
Rutenbergstift 18

Freundlich zugedachte Besuche dankend abgelehnt.

Die Beerdigung findet statt am Montag, 7. November, um 10 Uhr von der Kapelle des Riensberger Friedhofes aus.

Nach schwerem Leiden entschlief heute früh meine innigstgeliebte Frau, meine einzige Tochter

Toni Küppers

geb. Fischer

im Alter von 32 Jahren.

In tiefer Trauer:

Curt Küppers
Betty Fischer

Bremen, den 5. November 1938
Humboldtstraße 55

Von Beileidsbesuchen bitten wir abzusehen.

Die Aufbahrung ist im Beerdigungs-Institut „Pietät", Humboldtstraße 190, erfolgt, wohin zugedachte Kranzspenden erbeten werden.

Die Trauerfeier findet am Dienstag, dem 8. November 1938, vormittags 11 Uhr, in der Kapelle des Riensberger Friedhofes statt.

Danksagung

Für die vielen Beweise herzlicher Anteilnahme beim Heimgange unserer lieben Entschlafenen sagen wir allen Freunden, Bekannten, Nachbarn, den Betriebsführern und der Gefolgschaft der Firma Harder, Meiser & Co., besonders auch Herrn Pastor Rahm für seine trostreichen Worte, unseren aufrichtigen Dank.

Georg Wieje
nebst allen Angehörigen

Bremen, im November 1938

Danksagung

Für die wohltuenden Beweise herzlicher Teilnahme bei dem Hinscheiden meiner lieben Frau sage ich allen meinen innigsten Dank.

Willi Peters

Bremen, im November 1938
Weserstraße 8

Familien-Ereignisse durch die Bremer Zeitung bekanntgeben

ÄRZTE-TAFEL

Verreist:

Dr. med. Oskar Antze
Kohlhökerstraße 52
Bis 11. Dezember

Von der Reise zurück:

Dr. med. Brautlecht

Dr. med. Junghanns
Hautarzt
Obernstraße 39

Dr. med. Querfeld

Am 5. November verschied im 74. Lebensjahr unser früheres Gefolgschaftsmitglied, Herr

August Hinrichs

Das Andenken dieses pflichttreuen und bewährten Arbeitskameraden werden wir stets in Ehren halten.

Betriebsführung u. Gefolgschaft der Bremer Straßenbahn A. G.

Bremen, den 5. November 1938

Nach kurzer, schwerer Krankheit entschlief heute morgen sanft und ruhig meine liebe Frau, unsere herzensgute Mutter, Schwiegermutter, Schwester, Schwägerin und Tante

Tilly Berthold

geb. Sommer

in ihrem 61. Lebensjahre.

In tiefer Trauer:

Carl Berthold
Walter Berthold und Frau
Liesel, geb. Rischmüller
und Angehörige

Bremen, den 5. November 1938
Am neuen Markt 12

Von Besuchen bitten wir absehen zu wollen.

Die Aufbahrung erfolgte im Beerdigungs-Institut „Niedersachsen", Gr. Johannisstraße 170. Zugedachte Blumenspenden bitten wir dort niederzulegen.

Die Beerdigung findet am Mittwochvormittag, 10½ Uhr, von der Kapelle des Waller Friedhofes aus statt.

Heute entschlief ganz unerwartet in der Heil- und Pflegeanstalt, wo er infolge seiner Kriegsverletzung Aufnahme fand, unser lieber Bruder, Schwager, Onkel und Vetter

Hermann Himbeck

In stiller Trauer:

Otto Sieler und Frau
Gretchen, geb. Himbeck
Friedrich Leisen und Frau
Else, geb. Himbeck
und Angehörige

Bremen, den 5. November 1938

Die Aufbahrung erfolgte im Beerdigungs-Institut „Niedersachsen", Gr. Johannisstraße 170. Zugedachte Blumenspenden bitten wir dort niederzulegen.

Die Trauerfeier findet am Dienstagvormittag 11¾ Uhr im Krematorium statt.

Statt Karten

Für die vielen Beweise herzlicher Teilnahme beim Heimgange unserer lieben Entschlafenen sagen wir allen Freunden, Bekannten, Nachbarn, den Betriebsführern und der Gefolgschaft der Firma Harder, Meiser & Co., besonders auch Herrn Pastor Rahm für seine trostreichen Worte, unseren aufrichtigen Dank.

Georg Wieje
nebst allen Angehörigen

Bremen, im November 1938



Ein Kaffee-Service in Elfenbein-Porzellan mit Mattgold-Rand und Verzierungen schmückt jeden gut gedeckten Tisch und macht der Hausfrau viel Ehre.

Meine Schaufenster zeigen Ihnen die besten Formen u. Muster

Friedrich **Henseler**

Sögestraße 56

Nach langem, mit großer Geduld ertragenem Leiden verstarb heute unsere liebe, gute Mutter, Schwiegermutter und Großmutter

Johanna Gaartz Wwe.

geb. Albrecht

In tiefer Trauer:

Wilhelm Gaartz
Else Gaartz
Wolfgang Gaartz

Bremen, den 5. November 1938
Bückeburger Straße 40

Die Aufbahrung erfolgte im Ge-Be-In., Wilhelm-Decker-Haus; frdl. zugedachte Kranzspenden dorthin erbeten.

Die Trauerfeier findet am Dienstag, 9½ Uhr, in der Kapelle des Hastedter Friedhofes statt.

Danksagung

Für die zahlreichen und wohltuenden Beweise inniger Teilnahme an dem Heimgange unseres lieben Entschlafenen sprechen wir allen unseren herzlichsten Dank aus.

Wilhelm Püschel und Angehörige
Hanna Albrecht

Bremen, im November 1938

Heute entschlief nach kurzer, schwerer Krankheit unser lieber Onkel, Großonkel und Schwager

Georg Schorr

im 66. Lebensjahre.

Er folgte seinem Bruder nach wenigen Tagen in die Ewigkeit.

In lieber Trauer im Namen aller Angehörigen:

Georg Schorr und Frau
Hanna, geb. Lohse.

Bremen, den 3. November 1938
Gilhormstraße 25
Düsseldorf, Nürnberg

Die Trauerfeier findet auf Wunsch des Verstorbenen in aller Stille statt.

Danksagung

Allen, die uns durch ihre herzliche Anteilnahme an unserm großen Leid und durch Beweise der Verehrung für unseren teuren Entschlafenen wohlgetan haben, danke ich auch im Namen meiner Angehörigen von ganzem Herzen.

Frau Emma Fink,
geb. Dohne
und Söhne

Danksagung

Für die vielen Beweise herzlicher Teilnahme und überaus reichen Blumenspenden beim Heimgange unserer lieben Verstorbenen sagen wir allen, besonders Herrn Prediger Frey für die trostreichen Worte und Frau Sohma für das zu Herzen gehende Abschiedslied unseren tiefempfundenen Dank.

Familie Hermann Holzkemper.

Hemelingen, 3. November 1938.

Familien-Anzeigen

finden weite Verbreitung in der

Bremer Zeitung

Allen, die mir beim Heimgange meines geliebten Mannes durch Wort, Schrift, Blumenspenden und ehrendes Geleit ihre Teilnahme bekundeten, danke ich herzlich.

Christine Reiners
geb. Kähler

Bremen, im November 1938

Pelz-Mäntel Jacken nach Maß **Umarbeitungen**
Hugo Kampe
St. Magnusstr. 64
Ruf 84637

Gesunde Zähne verleihen **Schönheit**
Nimm die chlorfreie **Kappus**
Siegesperle
Zahnpaste
Gr. Tube 25 Rpf.

Ihr ganzes Leben lang
möchten Martin-Bestecke Sie erfreuen. Bei jeder Mahlzeit, bei festlichen Gelegenheiten, aber auch im Alltag. Die schönen Muster zeigt Ihnen gerne der Besteckfachmann
Hafeken
BISCHOFSNADEL



Jugendl. Mantel aus Velour-long, reich mit Pelz besetzt, auf Steppmaroc gefüttert **49.75**

Nachmittags-Kleid aus Kunstseiden-Monaco, m. handgearbeiteter Passe und reichem Faltenrock **29.75**

Bluse aus Kunstseiden-Trikot, gerauht, in schönen Streifenmustern **7.50**

Flotter Mantel aus Schlingen-Bouclé, Mittelschlußform, auf Steppmaroc gefüttert **72.00**

Nachm.-Kleid, 2teil. aus Kunstseiden-Monaco, durchgeknöpft, m. gesmoktem Kragen und Taschen **36.75**

Aparte Bluse aus Taft, durchgeknöpft, in schönen Farben **10.75**

Eleganter Mantel aus Bouclé, mit Feh, gute Verarbeitung, auf Steppmaroc gefüttert **98.00**

Wollkleid, 2teil. durchgeknöpft, m. Taschen und Ledergurt, in modischen Farben **49.75**

Damen-Rock aus Sandkrepp, mit gesteppter Mittelfalte, in marine und schwarz **9.75**

Fesche Kappe aus Pilztuch, in hoher Form **3.90**

Jugendl. Glocke aus Wollfilz, mit fescher Garnitur **4.90**

Kleids. Glocke aus gutem Wollfilz, mit Schleierfutter **6.90**

CORDS

Das deutsche Haus der guten Qualitäten, Bremen, Obernstr.

Stellenangebote

Zu Ostern 1939 suchen wir einen
kaufmännischen Lehrling
mit abgeschlossener höherer Schulbildung.
Verständnis für chemische Zusammenhänge ist Voraussetzung.
Bergolin Lack- u. Farbenfabrik A.-G. Bremen
Werk Ritterhude

Wir stellen zum 1. April 1939 einen
Schriftsetzer-Lehrling
ein. Eigenhändige schriftliche Bewerbungen mit kurzem Lebenslauf erbeten: **Bremer Zeitung, Abt. Buchdruckerei, Betriebsleitung**

Beamter a. D.
Pensionär oder Rentner für leichtere Büroarbeit, Botengänge, Kassierung u. gelegentliche Personalaufsicht per sofort oder später gesucht.
Ausführl. schriftl. Angebote m. Altersangabe unt. U 4420 b. V.

Jüngerer Kalkulator
von Maschinenfabrik für neuzeitl. Serienfabrikation gesucht. Bewerber mit Kenntnis des Refa-Systems und solcher, der mit neuzeitl. Werkzeugmaschinen und Zeitaufnahmen vertraut ist, bevorzugt.
Sparfo G. m. b. H., Bremen, Hemmstraße 130.

Baumwollimport
sucht sofort
jüngere männl. oder weibl. Kraft
für Registratur, Telefon und kleine Botenwege. Angebote unt. J 4406

Lehrling
mit höherer Schulbildung zum 1. April 1939 gesucht. Schriftliche Bewerbung m. ausführl. Lebenslauf und Zeugnisabschriften an die **Deutsche Bank Filiale Bremen.**

Lehrling
mit guter Schulbildung für hies. **Lebensmittelgroßhandlung** per 1. 4. 1939 gesucht. Angebote u. T 4410

Lehrling
mit guter Schulbildung zu Ostern 1939.
Heinrich Balke, Bachstraße 78—86

Bei Stellengesuchen keine Original-Zeugnisse einschicken.

Dr. Georg Schott
Volksbuch vom Hitler
Eine Darstellung der Persönlichkeit des Führers
in Leinen RM. 4.50
Zentralverlag der NSDAP. Frz. Eher Nachf., Berlin

Männlich

Stadtkundigen
Fuhrmann
Tagesstellung. Anfr. unt. D 4404

Obergärtner
per sof. od. später. Ang. unt. F 4056

Gärtnerlehrling
gef. Ostern 1939
J. H. Lindemann & Sohn
Gg.-Grüningstr. 113

Schmiedelehrling
per sofort oder später.
G. W. Kühn, Gr. Johannistr. 74

Segelmacherlehrling
zum 1. April.
Hinr. Meyerdierks
Bremen,
Reeperbahn 9, Bogslack,
Hafenstraße 38.

Tüchtiger **Fensterputzer.**
Norddeicher Straße 98. Zu melden von 8 bis 14 Uhr.

Jugendliche Arbeiter
bei gutem Lohn
Heinrich Roelfs
Türen- und Rundstabfabr.
Fährstr. 6/10

Für leichte Botenstelle fünf. Radfahrer, 8—14 oder 11—14 tägl. A. d. Kuhlen Nr. 23 (Laden).

Zugendl. Arbeiter f. Betrieb u. Hof, evtl. mit Kost u. Wohnung. Meldg. am Montag.
Radlingshausen Landstraße 21 Ruf: 5 23 47

Zugendlicher
Arbeiter
v. etwa 16 Jahren
Bremer Kartonagen-Fabrik Henke & G.,
Fehrfeld 67/64

Weiblich

Jüngere Kontoristin
(Anfängerin) für hies. Baugeschäft per sofort. — Vorzustellen: Montag zwischen 17.30 und 19.00 Uhr.
Baugeschäft Müller,
Hohentors-Heerstraße 142.

Zum 1. April 1939
weiblicher Lehrling
gesucht,
sowie zum 1. April 1939, evtl. früher
jüngere Verkäuferin
für NSDAP.-Bekleidungs-Fachgeschäft. Ang. unt. J 7009.

Z. 1. 1. 1939 an selbst. Arb. gew.
Kontoristin
gesucht. Buchhaltungskenntnisse erforderlich. Bewerbungen m. ausführlichem Lebenslauf und Gehaltsansprüchen unter K 4410.

Geübte Buchbinderinnen und Buchdruckerei-Hilfsarbeiterinnen
per sofort in Dauerstellung.
Organisations-Gesellschaft Braune K. G., Geestemünderstr. 35/39

Schuhverkäuferin
aus der Branche zum 1. 1. 39.
Fritz Meyer jun., Hutstr. 36.

Junge Hilfe
a. liebst. v. Lande (evtl. Pflichtjahr) zu sofort. Mädch. vorhanden.
Mascher, Doddenweg 10

Junges Mädchen
f. d. **Morgenstund.** z. 1. Dezember.
Werner, Bürgermeister-Smidt-Straße 12

Ges. z. 1. Dezemb. in Dauerstellung gutempfohlenes
Alleinmädchen
etwas Kochen erwünscht. Vorstellg. nach telefonischer Abrede R. 4 57 09
Fiffer, Bulthauptstr. 23.

Perfekte
Friseuse
für Freitag oder Sonnabend, evtl. auch jeden Nachmittag.
Ang. unt. S 2693

Ehpl. ältere Frau für Haushalt zu 4 Personen.
Ang. unt. R 4351

Alleinmädchen
für Wirte-Haushalt, mögl. sofort. Angeb. an Koch, Geeren 5

Stellengesuch

Männlich

Bautechniker
15jähr. Praxis, Hoch- u. Tiefbau, Beton- u. Eisenbetonbau, Kalkulation, Statik, Abrechnung, sucht sich aufständehalb. zum 1. Jan. 1939 zu veränd. Angebote an Franz Böhing, Gronau i. Wests., Wolfstr. 3

Suche Stellung als
Hausmeister, Pförtner oder **Packer.**
Angeb. u. L 4061

Weiblich

Jg. Mädch. sucht Stell. i. Haush. i. 3-4 Pers.-H. ev. Jg. Dohrmann, Bahrer Str. 74

Heimarbeit
mögl. Arbeit in d. Papier-, Tüten- und Kartonagenbranche.
Angeb. unter E 4356

Pflichtjahrmädel
sucht in den Nachmittagsstunden von 4—7 Uhr Stellung als Anfängerin in Stenographie u. Schreibmaschine.
Angebote unter J 4334.

Suche zum 1. Januar Stellung als
Sekretärin
bzw. Privatsekretärin. Bin perfekt in Stenografie u. Schreibmaschine sowie Buchhaltung (amerikan. und Durchschreibebuchführung).
Angebote mit Gehaltsangabe an:
Gert. Müller, Parchim/Meckl bg.
Lindenstr. 7. Ruf: Parchim 562

36j. Mädchen f. Stellg. z. 1. 12. i. bürgerl. Haush. m. Fam.-Anschl. In gut. Hause ausgeb., a. selbst. Arb. gew., beste Kochk. u. Zeugn. vh. Ang. 04 4557 Ruf 3 94 70

S. z. 15. Nov. eine Stelle im Priv.-haush. a. Kaufl. o. Stütze m. u. Fam.-Anschl. f. selbst. nähen und sämtl. Hausarb. Bin 20 J., groß u. kräft. (Gehaltsanspr.) Offenbach a. M. Marktplatz 1

15jähr. Mädchen f. Stellg. im Haush. z. 15. 11. 38. mgl. z. 24. Zg. N. Horn (Schwachh.) Pein. Lehesterdeich 5

Verschiedenes

Zum Transport von Kies
Lastzüge gesucht
bei gutem Verdienst. Nachzuf. bei
Kiesgruben „Weser", Dörverden, Ruf 17

Für Kleinanzeigen
bis 30 mm Höhe gewähren wir einen ermäßigten Grundpreis von
8 Pfennig je mm

Auto- und Motorradmarkt



MERCEDES-BENZ An der Weide 15 Hemmstr. 228/236

Verkauf
Habe große **Auswahl** steuerfreier **Wagen**
Beck
Gr. Krankenstr. 1 beim neuen Mark.

Westfalia-Anhänger
für alle Zwecke
Brücker & Jerrentrup
jetzt Osterfortstr. 37
Ruf 2 43 27

1 Dreirad-**Goliath**
Hinterlader.
Pelzerstr. 12/13, Fernruf 2 67 69

Lest die „BZ."!

Ist's **DKW - -**
dann die Spezialisten
Ferner Ausstellungsraum Bahnhofstr. Breitenweg
Gebr. Lindenbauer
in der Neustadt

Zündapp DB 200, DBK 250, DS 350, K 500
Oelzer
General-Ludendorff-Straße **73**

Opel P 4 Spezial, Limousine, tadell. Zustand. Friedrich-Wilhelm-Straße 40

Brennabor 7-Sitzer, steuerfrei, gegen Taxat.
Ang. unt. J 4425

DKW-Reichsklasse, Spezial (Kabriolet.) fabrikneu, umständehalb. a. Privath., sof. Ang. S 4055

Wer Zeitung liest - weiß mehr!

Autoruf
Auto an **Selbstfahrer**
37er u. 38er Modelle
Oewerdieck
V. d. Steintor 182
Ruf 4 30 97

Beim Nebelwetter!
Bosch-Breitstrahler
verwenden.
FRANZ SEELIG
BREMEN
Ostertorsteinweg 57 A
Fernruf: 25512, 26617

VICTORIA
BMW
ARDIE
HOREX
STANDARD
UT
PUCH

Motorräder
VICTORIA
MAICO
ADLER
PHANOMEN
FAVORIT
HECKER
ARDIE
GEIER
BASTERT
MARS

Motor-Fahrräder
98 und 120 ccm ab 265.—
Gr. Auswahl i. gebrauchten Motorrädern
Auch Teilzahlung!

STANDARD und Marderbach
Bundgaard & Sohn



Aus den drei Gesichtern entnimmt Sie **Bewunderung Erstaunen Freude.** Auch Sie werden unsere schnittige 120 ccm **Maico, Favorit, Hecker & Geier** bereits ab 348,- bewundern.

Victoria Lux.
Das formenschöne und zweckmäßige Motorrad, in Leistung und Sparsamkeit unübertroffen
200 ccm 555.-

250 ccm
350 ccm
500 ccm
Standard
Feuergeist
Luxus-Block
250 ccm 495.-
Ardie
Motorfahrräder
120 ccm 265.-
Standard und **Marderbach**
Bundgaard & Sohn
Verwend. Sie den Teilzahlungsplan bei neuen und gebr. Motorrad., Seitenwagen und Motorfahrrädern und Lieferwagen

VB.-Straßen-Atlas von Deutschland

Herausgegeben unter Mitarbeit der Nationalsozialistischen Kraftfahrer-Korps / Ein Meisterwerk kartographischer Kunst, Handlichkeit und Übersichtlichkeit / Keine umständliche Faltung / Weit über 50 sechsfarbige Uebersichtskarten in verbesserter Auflage, Leinen 4,80 RM. / Zu beziehen durch alle Buchhandlungen oder durch den Deutschen Landes-Fremdenverkehrsverbände und der Korpsführung des NSKK.

Zentralverlag der NSDAP. Franz Eher Nachf., München

Kaufgesuche

Möbel

Suche gebrauchte Möbel gegen bar.
Postkarte genügt.
Joh. Brandt,
Alexanderstraße 12

Bett-Couch gegen la Maleratbeit.
Ang. unt. Q 4451

Hausgerät

Standuhr
dunkel eiche.
Nähere Angaben mit Preis unter D 4354 erbeten.

Oefen u. Herde

Gebrauchter Mk.
Gasherd
zu kaufen gesucht.
Ang. unt. S 2550

Maschinen

Schreibmaschin.
gut erhalten.
Angeb. u. J 4409

Schmuck

Wilhelm Frölich
Juwelier
Papenstr. 16
Ankauf
wertvoller Juwelen Altsilber
Gold / Brillanten
Gen.-Besch. II/3521

Allgemeines

Altes Eisen und Metalle
Baldow, Ausschacherstr. 50
Ruf 8 20 90

Pfandscheine, Möbel, Haustand, Nachlaßsach., Bild., Musikinstrumente, Bdlg., Silberstr. 53

Restbestd., Pfandscheine, Warenlag., Tepptche, Bilder, Bdlg., Silberstr. 53

Fahrzeuge

S. Kinderwagen od. Faltwagen z. Zeitungsaustragen. Ang. F 4356

Korbwm. K. Werd. Ang. unt. D 4054

Kleidung

Zahl. hohe Preise
f. gebr. Herrenard. Ferngl., Fotoapp. Zinnfg., Oelbilder Grammoph., Möbel Betten, R. 5 36 65
Klimek, Kauf'str. 134

Hohe Preise
für **Herren-Gard.** zahlt **Nilson,** Hankenstraße 28
Ruf 5 17 37.

Hohe Preise
Gebr. Schuhe
H. Lemke, Schuhmach., Töpferbahnstr. 13 ab Faulenstr.

Hohe Preise
zahlte f. Garderobe, Schuhe, Wäsche
Nachlaßsachen
Base!
Hankenstr. 4/5
Postkarte genügt

Pfandscheine, Anzüge, Wäsche, Bdlg., Silberstr. 53

Nach Feierabend verkaufen!

Jawohl, das ist möglich. Denken Sie an tausende schaffender Menschen, die sich nach des Tages Mühe und Arbeit froh zu Hause in den Stuhl setzen, um in Ruhe die Zeitung zu lesen. In diesem Augenblick ist jeder Mensch aufnahmefähig. Wenn Sie jetzt Ihr Angebot in geschickter Weise vortragen, dann werden Sie die tiefe Wirkung einer Anzeige spüren können. Die Umsatzsteigerung wird verraten, daß so g[illegible]te Wünsche sich sehr schnell in Kaufhandlungen verwandeln. — Diese Möglichkeit gibt Ihnen die Anzeige in der „Bremer Zeitung". Sie führt dem Leser die Vorzüge Ihrer Ware gerade dann vor Augen, wenn er am aufgeschlossensten ist.

Im Jupiter-Licht

WÖCHENTLICHE FILMBEILAGE DER BZ • NR. 44 • SONNTAG, 6. NOVEMBER 1938

Wer will auf die Deutsche Filmakademie?

Der Weg zum Film . . .

. . . für die Begabten! / Gespräch mit dem filmkünstlerischen Fakultätsleiter W. Liebeneiner

In der Ufastraße in Neubabelsberg steht ein Mann auf der Leiter und bringt an dem kleinen vorspringenden Holzdach des neuen Barackenbaues in goldbronzierter Schrift das Wort „Deutsche Filmakademie" an. Ein paar hundert Meter weiter auf dem Gelände der größten Filmstadt Europas wächst der große Bau, der einst den gleichen Namen tragen wird, eben aus den Grundmauern hervor. Vielleicht daß dann der nächste Jahrgang in das neue Haus einziehen kann. Für die ersten Schüler der neuen Akademie muß vorläufig noch der hübsche saubere Barackenbau dienen, denn man will arbeiten und keine Zeit verlieren. Der deutsche Film braucht Nachwuchs, geschulten Nachwuchs auf allen Gebieten.

Wer in die Akademie hinein will, muß heute durch die Leiter klettern, die am Eingang steht. Ein Vorgang, der die Schwierigkeit symbolisiert in den Kreis der Lernenden aufgenommen zu werden. Tausende haben sich gemeldet und ganze vierzig Schüler wird der erste Lehrgang zählen. Es war also nicht leicht, durch die Siebleiter der Prüfungen hindurchzukommen. Und auch die vorläufige Unterkunft der Akademie ist symbolisch. Direkt vor den Toren der Filmstadt steht die Akademie. Zaun an Zaun grenzen Schule und späteres Wirkungsfeld aneinander. Noch ist man vor den Toren des erhofften Paradieses, einst aber wird sich das Tor öffnen und die Filmstadt wird das zukünftige Arbeitsfeld der Schüler sein.

In dem einfachen geräumigen Wartezimmer trifft man viele Wartende an. Man wird neugierig gemustert. Jeder hält den andern für einen Lehrling der Filmkunst, jeder sieht in andern einen kommenden Willy Birgel, eine zukünftige Zarah Leander. Die Möbel, die Tapeten, der Lack an den Fenstern, alles riecht noch neu und frisch. In einer halben Stunde wird in einem der festlich hergerichteten Unterrichtssäle der erste offizielle Empfang stattfinden. Morgen werden die Schüler der Akademie von Dr. Goebbels empfangen und am Nachmittag wird bereits die erste Unterrichtsstunde anfangen. An diesem Großkampftag des Leiter der filmkünstlerischen Fakultät, Staatsschauspieler Wolfgang Liebeneiner zu einer kurzen Unterredung zu bewegen, ist keine Kleinigkeit, aber ich habe Glück, ein paar Minuten später bin ich im Zimmer Liebeneiners und wir schnuppern beide lachend den Tannenduft der funkelnagelneuen Möbel ein, die sich vorläufig noch wehren behaglichte Gemütlichkeit auszustrahlen. Sachlichkeit ist Trumpf in der neuen Akademie. Hier sollen keine Geheimrezepte gelehrt werden, hier gibt es keinen mystischen Filmzauber mit dem Glorienschein des Stars zu bewundern, hier wird gearbeitet, mit aller Klarheit und Nüchternheit.

„Oberster Grundsatz unserer Arbeit, so beginnt Wolfgang Liebeneiner das Gespräch, wird sein: in dieser Akademie so unakademisch wie möglich zu sein." Wer den jungen Fakultätsleiter ansieht, weiß, daß das keine Phrase ist. Persönlichkeit und Leistung bürgen für den Sprecher. Ein kleiner Ausschnitt aus der Arbeit der letzten Tage beweisen das. Liebeneiner ist in den vergangenen Tagen in Neubabelsberg mit den letzten Arbeiten für seinen neuen Film „Ziel in den Wolken" beschäftigt gewesen. Zur gleichen Zeit liefen die anstrengenden Probearbeiten im Staatstheater für die große Shaw-Premiere „Der Arzt am Scheidewege" nebenher. Die prachtvolle Aufführung am Samstag hat seinen Ruf als begabten Spielleiter erneut bekräftigt. Die Vorbereitung für die Eröffnung der Akademie und der Beginn des Unterrichtes nahmen seine Kräfte natürlich ebenfalls weitgehend in Anspruch. Und für die gleiche Woche war noch die Uraufführung seines Filmes „Du und ich" angesetzt, die in letzter Minute dann nochmal um ein paar Tage verschoben wurde.

„Das grundsätzlich Neue an unserer Akademie wird die Verwendung des Films als Unterrichtsmittel sein. Wir werden z. B. im Sprachunterricht den gesprochenen Satz eines Schülers im Tonband aufnehmen und ihm solange vorspielen, bis er die Fehler schließlich selber nicht mehr hören kann und sich selbst verbessert. Genau so wird das Spiel der jungen Nachwuchsdarsteller im Film aufgenommen. Die Betrachtung der Filmstreifen, die ständige Kontrolle des Fortschrittes wird für die Schüler außerordentlich lehrreich sein."

Ich werde für alle drei Fakultäten eine gemeinsame Vorlesung halten, in der ich die künstlerischen, wirtschaftlichen und technischen Voraussetzungen des Films behandele und so den einzelnen Fachgruppen das notwendige Verständnis für die einheitliche Betrachtung des Films vermittle. Auch die Frage der Regie werde ich in theoretischen und praktischen Vorlesungen und Uebungen behandeln. Wir werden kleine Szenen an Hand eines Drehbuches inszenieren und spielen. Aber wir wollen dabei nicht nur alte abgespielte Drehbücher benutzen, sondern auch Drehbücher verwenden, die unsere jungen Autorenschüler selbst entworfen und geschrieben haben."

„Könnte man sich dann nicht eines Tages einen Film denken, den die Schüler der Akademie unter ihrer Leitung nach einem Drehbuch eines jungen Autoren der Akademie selbst spielen und selbst inszenieren und den schließlich die Oeffentlichkeit zu sehen bekommt."

„Doch, natürlich, Sie haben ganz recht! Wir haben tatsächlich die Absicht, zum Schluß eines jeden Jahrganges einen solchen Film im eigenen Atelier herzustellen. — Wenn Stoff, Darstellung und Regie eines solchen Films eine besondere Qualität, erreicht haben, warum sollte man dann den Film in der Oeffentlichkeit nicht vorführen können?" Wir werden also eines Tages Filme sehen, die von der Idee bis zum Schnitt in der Akademie der Filmkunst hergestellt wurden. Uns bleibt nichts mehr hinzuzufügen, als den Beifall.

Wir fragen Liebeneiner, was später mit den erfolgreichen Filmschülern geschehen wird. „Die Industrie, die doch ohnedies ständig auf der Nachwuchssuche ist, wird sich wohl in Zukunft unter den Schülern der Akademie in erster Linie umsehen, wenn sie einen Dramaturgen, einen Techniker, einen jungen Darsteller braucht. Wir werden von jedem Schüler der Akademie einen Probefilm herstellen lassen und ihn den Besetzungsbüros zustellen, so daß sich der betreffende Regisseur bei seiner Talentsuche auch unter den Akademieschülern den passenden Mann aussuchen kann. Die Akademie kann natürlich auch von sich aus, den einen oder anderen Mann empfehlen. Wir erheben nicht den Anspruch, die einzig berechtigte Schule für die „Spendung des Nachwuchses" zu sein. Selbstverständlich wird z. B. nach wie vor das Theater ein entscheidendes Reservoir junger Talente auch für den Film bleiben. Was wir wollen ist lediglich Schüler aller Sparten des Films auf die Gesamtheit des Films ausrichten und ihnen eine bestimmte geistige Einstellung gegenüber dem Film zu vermitteln und ihnen eine umfassende fachliche Ausbildung ihres Spezialgebietes durch erste Kräfte ihres Berufes geben."

Es ist interessant, daß die Schüler der Akademie in der Mehrzahl aus dem Reich kommen, gerade hier ist das Interesse am Film und der Wunsch, hinter die Gesetze der vielfach für eine Geheimwissenschaft angesehenen Filmtätigkeit zu kommen, außerordentlich groß. Die Akademie wird dafür sorgen, daß diese Geheimwissenschaft zu einer klaren, nüchternen und sachlichen Lehrtätigkeit umgewandelt wird. Die jungen Talente aus dem Reich, die bisher vielfach einfach an der Unmöglichkeit, sich die Gesetze dieser Geheimwissenschaft anzueignen, gescheitert sind, werden nun in einer staatlichen Akademie mit diesen Gesetzen vertraut gemacht. Jeder, der sich berufen fühlt und den die Akademie für berufen hält, kann sich einreihen in den Kreis der Lernenden und Schaffenden. Frisches Blut wird dem deutschen Film zuströmen. Neue Talente werden ihm zugeführt werden. Und so wird doch noch wahr werden, daß die Kunst des 20. Jahrhunderts, die von allen Künsten die größte Weltweite und das zahlenmäßig weitaus größte Publikum hat, nicht etwa von Scharlatanen und Spekulanten, sondern von einer Auslese der begabtesten und künstlerischsten Söhne der Nation, erzogen und ausgerichtet im Geiste einer Weltanschauung, ausgeführt und geleitet wird. Dies zu erreichen und sicherzustellen, wird die vornehmste Aufgabe der deutschen Akademie für Filmkunst sein.

Dr. Robert Oberhauser.



Gisela Uhlen und Karl Raddatz in dem neuen Terra-Film „Liebelei und Liebe", der von Arthur Maria Rabenalt inszeniert wird. Aufn.: Terra-Hämmerer.



Köpfe aus „Nanon"

Das heutige Blatt aus unserer Zeichenmappe zeigt rechts oben den Regisseur des Ufa-Films „Nanon", Herbert Maisch, daneben Karl Paryla als Ludwig XIV., darunter Oskar Sima als der „gravitätische Oskar" und daneben Erna Sack, deren Stimme und Spiel wieder begeistern wird.

Als Kameramann an der spanischen Nordfront

Zu der in Bremen bevorstehenden Aufführung des Bavaria-Hispano-Films „Helden in Spanien", dem hervorragenden filmischen Dokument des Kampfes eines erwachenden Volkes, veröffentlichen wir einige aufschlußreiche Zeilen aus dem Bericht eines der Kameramänner.

Der Bavaria-Hispano-Film „Helden in Spanien" schildert mit seinem umfassenden authentischen Material die einzelnen Abschnitte des Bürgerkriegs in Spanien und gibt zu erkennen, wie alle nationalen Kräfte des Landes gesammelt wurden, um den Ansturm der roten Front zu brechen. An den verschiedensten Teilen der nationalen, aber auch der roten Front konnten die Kameramänner dieses dokumentarischen Films eingesetzt werden, um mit dem unbestechlichen Objektiv ihrer Aufnahme-Apparate unter ständiger Lebensgefahr die Aufnahmen zu machen.

Aus dem Bericht eines der Kameramänner entnehmen wir:

„Gleich nach meiner Ankunft in Spanien konnte ich die Furchtbarkeit des spanischen Bürgerkrieges erleben. Insbesondere wird der Feldzug an der spanischen Nord-Front unauslöschlich in meiner Erinnerung bleiben. Von Irun bis Gijon marschierten die Truppen Francos durch Ruinen und Trümmerhaufen.

Die roten Mordbrenner und die baskischen Separatisten hatten es fertig gebracht, in verbrecherischer Weise und in grenzenloser Zerstörungswut brennend, plündernd und vernichtend ganze Städte und Dörfer dem Erdboden gleich zu machen. Der Kampf ging hart auf hart. Der unerhörte Widerstand der Marxisten forderte gewaltige Opfer und Anstrengungen. Wo sie beim Ansturm der Nationalen ihre Stellungen nicht halten konnten, wurde einfach alles in Brand gesetzt, Städte und Dörfer zerstört.

So war es in Irun, in Guernica, Amorebieta und Gangas de Onis. Noch sehe ich vor mir die bantische Vision des flammenden Irun. Die Gebäude, von den Flammen verzehrt, brachen mit betäubendem Krachen in sich zusammen. Auf der anderen Seite der Internationalen Brücke sahen die roten Söldner diesen höllischen Greuelschauspiel zu. Obwohl die nationalen Truppen versuchten, den Brand zu lokalisieren, konnten sie kaum des Feuers und der sonstigen Zerstörung Herr werden. An anderen Tage war die einst so schöne und blühende Grenzstadt ein einziger glimmender Aschenhaufen. Ueberall, wohin mich meine Filmarbeit führte, konnte ich die gleichen Verbrechen immer wieder sehen. Gangas de Onis vollkommen zerstört! Amorebieta dem Erdboden gleich gemacht! Ich habe das zerschossene Oviedo gesehen — überall das gleiche trostlose Bild der marxistischen-bolschewistischen Zerstörungswut."

Ständig in Lebensgefahr, haben die Kameraleute des Bavaria-Hispano-Films „Helden in Spanien" über ihren Auftrag die Sorge um die eigene Sicherheit vergessen. Drei Kameramänner, verpflichtet ihrem Beruf und dem Ziele ihrer Arbeit wirklichkeitstreue, nichtgestellte Bilder mit dem unbestechlichen Objektiv ihrer Kamera einzufangen, ließen hierfür „in treuer Pflichterfüllung ihr Leben.



René Deltgen als Henry Wickham in dem Ufa-Film „Kautschuk", in dem der abenteuerliche Raub der Gummibaumsamen geschildert wird. Aufn.: Ufa-Schulz.

Verantwortlich: Heinz Tischer, Bremen

Grundstücke / Wohnungen / Hypotheken

Kaufgesuche

Wohn- und Geschäftshäuser
in allen Stadtteilen.

Lager- und Packhäuser
mögl. zentral gelegen.

Dr. jur. Pellens MAKLER
Langenstr. 8, Ruf 2 67 35.

Modernes Einfamilienhaus
m. Parkettstube, an vornehm. Lage.
Preislage:
RM. 40 000.—
Wilhelm Reinking MAKLER
Sögestraße 23

Kontorhaus m. Lagerräum.
2-3-Fam.-Haus erb.
hohe Anzahlung.
Unger, Gröpelinger Heerstraße 204
Ruf: 8 11 15 MAKLER

Bäckerei, auch evtl. Umgebung, sofort ges. Eilangebote erb. unter B 4588.

Ein- od. Mehr-Fam. Wohn.-u.Gesch.-H.
Kontorhaus mit Lagerräumen im Zentrum.
MAKLER **Noging** Schüler-straße 1

Wir haben z. T. sehr Nachfrage nach **Häusern** in guter Wohnlage und bitten um Angebote
Gildemeister & Bollhagen Häuserhandel
Bismarckstraße 63
4 57 19 MAKLER

Einfamilienhaus, Anzahl. RM. 8000, sofort zu kaufen gesucht. Ausführl. Angeb. unter R 4367 erb.

Zu verkaufen

Bord. Schwachhausen
mod. 1-Fam.-Part.-Mi.-Haus, Heiz. freist. 3 Zi., Kü., Part., 4 Zi., Bad, Gäge, Miet-Sauerfrei, fest, Preis 35 Anz. 10,5, per 1. April 1939.
Holthaus MAKLER
Am Wall 143/44

Schwachhausen
größ. erstklass. Villa, freistehend, sehr gr. Garten zum halben Taxat.
Neues mtfstr. 6-Fam.-Haus
bestverzinsl., erforderl. 35.
H. Blanke MAKLER
Faulenstr. 12.

Geräumiges **2-Familien-Haus** in Lesum mit freier 5-Zim.-Wohng., gr. Gart. u. mass. Schuppen. Preis RM. 25 000
F. W. Feldhusen MAKLER
Spitzen-kiel 14/15

Arsterd.
mod. 1-Fam.-evtl. abg. 2-Fam.-Haus m. Garage, Heiz., Bad, gr. Garten. Preislage 22 000.
D. Röpke MAKLER
Duttiker-straße 28

Neustadt
3-Fam.-Haus mit abgeschl. Wohnungen, mietzinsfrei, hohe Verzinsung. Anzlg. 27 000 RM. Anz. 7500 RM.
Lücke & Jänisch, MAKLER
Friedrichstr. 1 Ruf 2 56 66

2-Fam.-Häuser
Walfan. 17 000 ℳ
Dovent. 30 000 ℳ
H. Robbert MAKLER
Altoner Straße 9

Gut gepflegtes **Mehr.-Fam.-Haus** östl. Westadt, als Anlage, Preislage RM. 19 000.—, Hohe Anzahlung.
F. W. Feldhusen MAKLER
Spitzenkiel 14/15

Nahe Halen
1-Familien-Haus, sofort ganz frei. Erbteilung. Gebot
D. Röpke MAKLER
Duttiker-straße 28

Wohn- u. Geschäftshaus
Unterh. freiw. Gar. rage. Tax. 19 500. Zorb. RM. 16 000.
Kleemeyer MAKLER
Rolfstraße 8

Wohn- u. Geschäftshaus
Unterh. freiw. Garage. Tax. 19 500. Zorb. RM. 16 000.
Oesselmann Am Wall 188 MAKLER

Nähe Bremen
Auto-Pendelverk., Bahnvbg., freistehh. 1—2-Fam.-Part.-Kü.-Gs., 1a Zust. Preis 21 500.—.
Gust. E. Kappler, MAKLER Domshof 18

Gröpelingen
Abg. 3-Fam.-Haus
Heizung, 5 Zi., K. frei, 16 000 RM.
G. Ketterer.
Säge-straße 49 MAKLER
T. 2 42 91

Westl. Vorstadt
Weg. Erbsch.-Reg. **Echaus** mit Kolonialwaren b. RM. 5000.— Anzahlg.
Heinr. Lüßen, MAKLER Langen-straße 9

Westl. Vorstadt Wohn- u. Gesch. Haus
4 Wohnungen.
Taxat: 33 000.—
Forder.: 28 000.—
Anz.: 10 000.—
Friedrich C. Probst MAKLER
Wachstr. Nr. 34, 1
Tel. 2 60 08

Horn
2-Familienhaus.
Erforderl. Anzahlung RM. 8000.— Rest, u. C 4364

9 bis 10 Bauplätze
ca. 24 m tief, am Ohlenhof, 10.— p. Quadratmeter.
Holthaus MAKLER
Am Wall 143/44

Achtung! Preiswu.!
St. Magnus
sch. Lage, gr. altes Wohnhaus und Neubengebäude 2500 qm Land, RM. 7500.—
P. Seidel, MAKLER Wegelagd

Einfam. Haus
m. Schlachterei an besonders bevorzugter Verstkasse Forderung ca RM 50 000
Gröning & Wätjen MAKLER
Domshof 10 pt.

Wohn- u. Gesch.-H.
i. Stadt- u. Bandgebiet, auch Kapitalanl.-Objekte
Notzing Schillerstraße 1 MAKLER

Ede **Südertr. 61 Neustadtswall 22**
Geschäfts-Wohn-Haus
passend für Schneiderei sofort bezieh bar.
Meyer-Thoms MAKLER
Osterthorstr. 28/29.

Baugelände
Paul Schnatmann MAKLER
Karolinastr. 19 Ruf 8 21 62

1-Fam.-Haus
Daventer
1. gutem Zustande
Preisl. ℳ 23 000
Heino C. Timke MAKLER
Wall 13
Ruf 5 23 95

Prima Zinsobjekt
vord. Neustadt, **1a Zustand**
Mieten 2700, Forderung netto 26 000
Heinr. Bock MAKLER
Am Wall Nr. 150

Leipziger Straße
Bauplatz 7 x 38,5
Fr. A. Jahns MAKLER
Schüsselkorb 12 A

Landsitz
bei **Delmenhorst.**
Villa, Hühnerfarm, Wald, Gemüsegarten, 6 Morg. groß.
Fr. A. Jahns MAKLER
Schüsselkorb 12 A

Deutscher Hausbesitzer!

Beauftrage bei An- und Verkauf und Beleihungen von Immobilien
deutsche Makler, die den Berufsausweis der DAF. besitzen.
Du ersparst Dir oft Schaden und Verdruß!

Die Inhaber des Berufsausweises sind von der Deutschen Arbeitsfront geschult und geprüft und werden in ihrer Tätigkeit überwacht. Sie sind zu erkennnn durch dieses Zeichen MAKLER

Näheres durch:
die Deutsche Arbeitsfront Abt. „Haus u. Heim"
Fachgruppe „Haus- und Grundstückswesen"
Gauwaltung Weser-Ems, Oldenburg i/O, Stau 54, Ruf 6051
und die
Kreiswaltung der DAF. Abt. „Haus und Heim"
Bremen, Nordstraße 45 (Wilhelm-Decker-Haus)

Bauplatz
vord. Findorffviertel
6 m breit, 22 m tief
Eduard Dierksen MAKLER
am Markt 15/16

Bauplätze Arsten
RM. 2,50 pro qm.
Fr. A. Jahns MAKLER
Schüsselkorb 12 A

Horn.
Grundstück m. alt. Baumbest. b. 26 m Straßenfr. 60×70 m. Acherdieck 47

Bauplätze in Horn
(Weyerberstraße) zu verkaufen
Näheres: 2 umweltfreie Zimmer 312 C Telefon 24028

Ein- u. Mehrfamilienhäuser
teils mit Garagen, fertig und im Bau befindlich
Osterdeich
Scharnhorststraße
Georg-Gröning-Straße
Hohenzollernstraße
Kurfürstenallee
Kronprinzenstraße
Schwachhauser Ring
Näheres
G. Koester MAKLER
Baugeschäft
Claußenstr. 36 - Scharnhorststr. 79

Dauerparzelle
Munte I. Näheres Neuenstr. 35 III

In Syke
Geschäftshaus
an guter Lage zu verkaufen oder zu vermieten sofort oder später. Angebote unter B 6977 an die Geschäftsstelle d. Bremer Zeitung in Syke, am Mühlendamm.

Bäckerei und Kolonialwarenhandlung
Nähe Bremens b. günstigen Bedingungen z. 1. 1. 39. Ang. u. P 51 673

Osterdeich-Viertel.
Nettes
1—2-Fam.-Hs.
RM. 23 000.—.
W. Rosebrock Grundst'abt. Breitenweg 28

Neustadt.
1-Fam.-Haus m. groß. Gart. RM. 16 000.—.
W. Rosebrock Grundst'abt. Breitenweg 28

Hausverkäufe, Hypotheken, Hausverwaltungen, Grundstücke in Lesum, St. Magnus usw.
Frank Gröning MAKLER
Bahnhofstr. 26, Ruf: 2 46 39
Wohnung Lesum, Ruf: 20

Möbeltransporte
Autofern-transporte
Lagerung
Wohnungsvermittlung
J. H. Pape
Rosenstraße 2 Ruf 5 10 76

Ein Zimmer sieht leer? Dann lohnt sich ein Versuch mit der Kleinanzeige i. d. Bremer Zeitung.

Mietgesuche

2 größere Büroräume
im Stadtinnern von bekannter Großfirma schnellstens zu mieten gesucht. Eilangebote mit näheren Angaben unter K 4360.

Wir suchen für sofort und später für unsere Gefolgschaftsmitglieder
Alt- und Neubau-Wohnungen
in allen Stadtteilen und der näheren Umgebung Bremens.
Schriftliche oder telefonische Angebote erbeten an
„Weser" Flugzeugbau Gesellschaft mit beschränkter Haftung, Bremen I
Fernruf 8 42 91, Hausapparat 4 10.

Einfamilienhaus
in günstiger Lage von Ehepaar mit Kindern zu mieten gesucht. Preisangebote unter F 1231.

Wir suchen
für neueintretende Gefolgschaftsmitglieder per sofort und möglichst in d. Nähe unseres Werkes Bremen (Burg, Grambke, westl. Vorstadt, Gröpelingen, Oslebshausen, Findorff)
preiswerte möblierte Zimmer
Angeb. erb. an die Ausbildungswerkstatt der
„Weser" Flugzeugbau G. m. b. H., Bremen I
Ruf 8 42 91 Hausapparat 260

Hausverkäufe Verwaltungen Hypotheken
Döhle & Tormann, Langenstr. 32.

Größeres **Einf.-Haus** zu sofort od. später zu mieten gel. Angeb. u. R 4401

Brautpaar sucht 2 Zimmer und Küche, mögl. Nähe A.-G. Weser. Preisang. W 4372

Modernes Häuschen
5—6 Zim., Gart., Stadtrand oder nächste Umgebung zu mieten gesucht. Angeb. u. Z 4375

Parterre-Wohnung
3 Zimmer, Küche, Bad, Küchenkeller z. 1. 1. 39 zu mieten ges. Neustadt bevorzugt. Angeb. u. Z 4361

Preisw. Häuser Hypothek. Geld.!
Geschäfts pod.!
kaufe u. beleihe
Hypoth.-Briefe!
Verk. m. Nachlaß 4 Hyp.-Briefe
Ernst Martens
Wegesende 3 II nahe Obernstr.
Sprech-zeit 4-6 Uhr

Zu vermieten

Geheizte Auto-Garagen
mit Licht u. Wasser, 18 RM. monatl.
Walter Schrage, Bremen-Neustadt,
Gastfeldstraße 61 (Einfahrt).

Breitenweg 4
abgeschlossene moderne 4-Zi.-Wohn. a. Wunsch Garage.
Richard H. Lampe MAKLER
Langenstr. 4—6
Hausverwaltung

1. Etage
3 Zimmer, mod. Komfort, Schwachhausen, Mietpreis monatlich 90 RM. Näher. u. M 4362

Junges Ehepaar sucht zum 1. Dezember **2-Zim.-Wohnung,** Küche und Bad. Angeb. u. J 1084

Jung. Ehepaar sucht **Wohnung,** 2 Zim. u. Kü., zum 15. Dez. Angebote unt. W 4422

Jg. Brautpaar 2 **Zimm. u. Küche** z. 1. 12., 30—40 ℳ. Angeb. u. B 1346

Mitt. alt. Witwe 1. 1 Zi. u. Küche, Angeb. u. K 4060

2 leere Zimmer im Umkreis bis zu 15 km v. Bremen in schöner landschaftlicher Lage gesucht. Preisangebot näheren Angaben unt. B 4452

2 Schwest., berufstät., m. alt. Mutter, s. z. 1. 1. 39 3—4-Zim.-Wohn., mögl. Findorff-Schwachh. Angeb. m. Preis W 1347

Mache billig Umzüge
mit geschlossenem Möbelwagen
H. Meyer, Wegesende 10 Ruf 2 02 13

Großer Laden
Im Zentrum per sofort zu vermieten
Adolph Dreier MAKLER
Georg Urnaugstr. 25
Ruf 4 31 66

Hatke Tapeten Bischofsnadel

Innere Stadt
Zum 1. Dezember **Laden**
(rechts) zu vermieten.
Am Brill 21

Osten
Frdl. möbliertes **Zimmer mit Heizung** Roleystraße 13, (ab Gedelhören)

Pagentorn
Moderne 4-Zim.-Wohnung part., vollständig eingerichtet, ab Mitte Novemb. **Durlach,** Komfort, Schwachhausen. Mietpreis monatlich 90 RM. Näher. u. M 4362

Findorff
2 Zimmer, Küche, Zubehör z. 1. 12. Ang. unt. G 4053

Westen
Frdl. möbl. Zim. an jungen Mann. Bremerhavn. 63 II

Walle
Frdl. möbl. Zim. an 2 Herrn. Reuterstraße 30a

Neustadt
An Da. od. Herrn leeres Sout.-Zim. mit Kochgelegenh. Kantstraße 50

Kl. möbliert Zim.
Am Deich 34

Fdl. möbl. Zim.
Frdr.-Wilh.-Str. 20

Möbl. Zim.
Deich 87, II. links

Woltmershausen

1 Laden
Woltmershauser Straße 294

Osterholz
Gut möbl. Zimm. mit Heiz. Osterholz (Räumenade) Ang. unt. B 4052

Stadt- und Fern-Möbeltransporte
Heinr. Schneider
Viktoriastraße 1
Ruf 8 46 57

Zu verleihen

RM. 5000.-
auf I. oder gute II. Hypothek
Wilh. Reinking MAKLER
Sögestr. 23.

RM 2500 auf 4 Jahre altes Einfamilienhaus als 1. Hypothek sofort gesucht. Angeb. u. H 4370

Hypoth.-Gelder
7000, 5000, 3000
2000, 1000
Fr. A. Jahns MAKLER
Schüsselkorb 12 A

7% I. Hypoth. Geld
auf gute Bremer Grundstücke
Eduard Franke & Co. MAKLER
Langenstr. 133

RM. 10 000.—, auch geteilt. Interessenten geben Nachr. u. B 4421

RM. 2500, 3000, 2 × 5000, 8000 u. 9000 gegen 1. Hypotheken, 8000.— gegen 2. Hypothek
Heinr. Lüßen MAKLER
Langenstraße 9

5000 RM
evtl. gegen gute II. Hypothek.
Holthaus MAKLER
Am Wall 143/44

Verschied. Hyp.-Posten
zu vergeben
Noging MAKLER
Schüler-straße 1

Hyp.-Geld
I. u. gute II.
H. Harries
Petristraße 3

Anzuleihen

Wer gibt RM. 5000.— als 1. Hypothek auf Zweifamilienhaus? Angeb. u. B 4411

Wer gibt RM. 6000.- als 2. Hypothek auf großeres Geschäftshaus. Angeb. u. M 4363

2. Hypothek
z. erstell. Mietshaus gesucht. Angeb. u. S 4368

Suche I. 9000 RM
auf 3-Fam.-Haus, Schützenhofviert. Taxat 27 000, Einh.-W. 17 500.
D. Röpke MAKLER
Duttiker-straße 28

Wird oder stirb — so heißt es sehr wichtig. Weshalb „Sterben", wenn eine Anzeige in der Bremer Zeitung zu Erfolgen verhilft?

An- und Verkauf
von Grundbesitz, Hypotheken, Vermietungen, Verpachtungen
Haus- und Vermögens-Verwaltungen
Fried. Helmken, Contrescarpe 94
Fernruf 20271

Wir suchen möbliert. Zimmer
für unsere Gefolgschaftsmitglieder. Angebote sind beim Pförtner der Werft abzugeben.
Deschimag
Werk: Act.-Ges. „Weser"

In solchen Fällen überlegt man nicht lange:
wenn man etwas kaufen will oder zu verkaufen hat — wenn man eine Wohnung sucht, ein Zimmer vermieten will — eine Arbeitskraft braucht, irgendwelche Dienste anzubieten hat, in allen Fällen, die sich eben für eine Kleinanzeige in der „Bremer Zeitung" eignen, weil sie billig ist und Erfolg bringt

Sie sparen

Zeit und Mühe, wenn Sie Ihre Anzeige in den BZ-Annahmestellen aufgeben. Die Aufnahme erfolgt ohne jeden Aufschlag. Machen Sie einen Versuch. BZ-Kleinanzeigen kosten wirklich nur eine Kleinigkeit.

Innere Stadt
Obernstraße 86 gegenüb. d. Ansgarikirche
Heim-Radio, C. Turlach Sögestraße 23, Ruf 29 129
Nordische Buchhandlung Wilhelm Rodewald Bahnhofstraße Nr. 1

Findorff
A. Kock, Papier- u. Spielwaren / Hemmstr. 169 a
Frau Frieda Franke Geschenkartikel, Herbststraße, Ecke Admiralstraße

Westen / Walle
E. Bolte, Zigarren u. Leihbücherei, Wall. Heerstr. 48
Erich Klang, Leihbücherei, Buchhandlung, Antiquariat, Nordstraße 10
Johann Renemann Papier- und Schreibwaren Nordstraße Nr. 286
Frau M. Thomas Papier- und Schreibwaren Utbremer Straße Nr. 146
G. Löbe, Lützowerstr. 85

Gröpelingen
Heinrich Martens Buch- u. Papierhandlung Gröpelinger Heerstr. 214 a

Ostertor
Hermann Buch Zigarr., Ostertorstw. 68-69

Steintor / Osten
Friedrich Rhode Zigarren, Hulsberg 88
Georg Machner Papier- und Weißwaren Hamburger Straße Nr. 224
Hermann Folkerts Papier- und Spielwaren Vor dem Steintor 162-64

Neustadt
H. Wagner, Papier- und Schreibwar. Westerstr. 92
Wilhelm Dreyer Tabakwaren Kornstr. 117. Ruf 504 71

Woltmershausen
Aug. Abendroht Nachf. Papier- und Schreibwaren Woltmershauser Str. 294

Huchting
Ingenieur Paul Harder Shell-Dienststation. 5 33 18

Delmenhorst
Fa. E. Bartels Langestraße 44

Oldenburg
Geschäftsstelle Stau-Straße 21

Sebaldsbrück
Friedrich Döscher Sebaldsbrück. Heerstr. 40

Osterholz-Tenev.
Hermann Cordes Imalten Dorf 22

Rablinghausen
A. Rehren, Rablinghauser Landstr. Ecke Wiedhofstr.

Lesum
W. Weise Hindenburgstraße Nr. 223

Osterholz
Ludwig Kielj r. Osterholzer Landstraße 49

Wtb

Unsere Fenster sind richtunggebend

für Ihre Modewünsche. In Auswahl und Preiswürdigkeit bieten Ihnen unsere Läger Sonderleistungen

Kleiderstoffe für

Vormittag — Nachmittag — Abend

stets von

Hallmann & Harder

Wtb

MÖBEL

Schlafzim. mod. Vorarb. 375 u. höh. | Schlafzim. echt Eiche 378, 420

Küch. kpl. 80,90,110 u. höh. Aufwachstisch 35.- Bettstellen 25.-, 23.-, 24.- Nachtschränke 17.50, 22.- Waschtische 23.-, 38.-, 52.-

Sofas 57.-, 65.-, 78.-, 84.- Couches 56.-, 61.-, 72.-, 84. Sessel 14.50, 18.-, 28.-, 35.- Chaisel. 24.-, 28.-, 32.-, 38.- Polsterst. 9.75, 11.-, 13.50

Für Wohnzimmer, Rohrstühle 4.75 Wohnzim'tisch 23. Büfetts 85.-, 85.-, 105.-

Zweizugt. 26.-, 30.-, 32.- Itür. Schränke 44.-, 47.- 2- und 3türige Schränke 100 | 110 | 120 | 150 | 160 cm 68.- | 72.- | 76.- | 110.- | 117.-

Friseurkommoden 75.-, Kleinmöbel, Radio-, Klub-, u. geg. Ehestandsdarlehen u. Kinderbeihilfen u. Zahlungserl. b. zu 12 Monaten

Lampentische, Flurgarderob. Seit 60 Jahr. das alte gr. Spezialhaus

Beermann & Kranz

Ruf: 51380

Faulenstraße 14-16

Und die Kosten des Waschenlassens?

Die richten sich ganz nach Ihren Ansprüchen:

Naßwäsche 18 ₰

Sparwäsche 22 ₰

Mangel-Vorzugswäsche 26 ₰

Mangel-Preßwäsche 32 ₰

Sie können selber wählen. Jede Waschart hat ihre bestimmten Vorzüge.

HAYUNGS

Großwäscherei u. Chemisch-Reinigung

Nichts dem Zufall überlassen

Auch beim Möbelkauf bringt sorgfältige Auswahl Vorteile. Sehen Sie, Möbel-Krimmert hat immer eine große Auswahl Möbel, um Ihnen in jeder Preislage etwas zu bieten.

100 Küchenbüfetts,
70 Speisezimmerbüfetts,
50 Schlafzimmer
und viele schöne
Wohn- und Herrenzimmer.

Sie müssen sich diese Möbel einmal ansehen. Merken Sie sich darum:

Möbel-Krimmert

Westerstr. 103-105, Ecke Hohenstorstr. / Langemarckstr. 44/46. Verkauf gegen Ehestandsdarl.

MODERNE STRENGLINIEGE

Wohnzimmer

alle Holzarten

Möbel FOHT

Ostertorstr. 26

Schülerpult

Wiedmannstr. 35

Man merkt's bald

bei zwangloser Besichtigung unserer großen reichh. Läger in

MÖBEL

solider Arbeit, moderner Ausführung

wie vorteilhaft man kauft. Für wenig Geld ein schönes Heim. Alle Größen und Preislagen, Holz- und Stilarten zu den niedrigen Preisen.

Kompl. Wohnungs-Einrichtung 3 Zimmer, Speisezimmer, Schlafzi., Küche ab Mk. 375.-
Mod. Schlafzimmer kompl. . . . schon ab Mk. 285.-
Mod. Eßzimmer Büfett, Ausziehtisch, 4 Polsterstühle . . . schon ab Mk. 196.-
Echte Wohnzimmer Schreibschrank, Ausziehtisch, 4 Polsterstühle . . . ab Mk. 220.-
Herrl. Küchen, Büfett, Tisch, 2 Stühle, 1 Hocker, . . . Mk. 98.-
Polstermöbel all. Art u. Preisl. Sofas, Couches, Sessel usw ebenso günstig.

Liefg. geg. Ehedarl. u. Zahlg.-Erleicht.

St. Pauli-Möbelhaus

St. Paulistr. 10-12 u. Ostertorsteinweg 45A

Wo kaufen Sie gut gebr. Möbel? Bei Besse, Grenzstraße 8

Neues Sofa, Couch und Sessel H. Matzen, Heidelbeerstr. 12

Zu verkaufen

Hausgerät

Passendes Weihnachtsgeschenk!

Kompl. 22tlg. Tafelbestecke mit 90 g Silberauflage, sowie Bestecke aus massiv rostfreiem Edelstahl liefert in bekannter 1a Qualität zu bequemen Monatsraten von 10 ℳ. E. u. C. Hartkopf, G. m. b. H., Stahlwarenfabr., Sol.-Merscheid 96. Verl. Sie Gratisbst. u. Nr. unverb.

Wollfilz-Unterlagen

für Läufer per Stück 28 ₰

Messing-Treppenstangen m. Oesen 70 cm 35 ₰

Gebr. Feise, Bd. Steintor 58

Kokos

57 cm br. ℳ 1.75
67 cm br. ℳ 1.95
75 cm br. ℳ 2.40
90 cm br. ℳ 2.50

Ehestandsdarlehen

Gebr. Feise, Bd. Steintor 58

Kartoffel-Kisten

in groß. Auswahl 4 Zentner Inhalt

11.50

Gebr. Feise, Bd. Steintor 58

Balatum

d. praktische Fußbodenbelag, per Quadratmeter 1.90

1.06

Gebr. Feise, Bd. Steintor 58

Kokos

Bremer Muster, extra schwer, 56cmbreit M.W. 3.00, 67cmbreit M.W. 3.20, 90cmbreit M.W. 4.50

130cm br. M.W. 5.75

Gebr. Feise, Bd. Steintor 58

Teppiche

in groß. Auswahl 190/285 cm **22.50**

strapazierfähige Qualität

Gebr. Feise, Bd. Steintor 58 Nach Ehestdarl.

Springcoilos Anz. a. d. Bd. a. Wo'zat. d. J. ℳ an Seltmann, Steffensweg 6.

Eig. Anfertigung!

Betten

130/200 18. 22. 25.-ℳ
140/200 30. 35. 40.-ℳ

Kinderbetten

100/130 10. 12. 15.-ℳ

Kopfkissen

6.50, 8.50, 10.50 ℳ

Reform-U.-Betten

90/190 12. 15. 18.-ℳ

Bettfedern

m. Rahm ab 14.50

Daunen

70/140 7. 9. 11 ℳ
90/190 17. 20. 25.-ℳ

Ehestandsdarlehen

Kinderbettsicherer

Betten-Frank

Inh. Christine Frank

Hankenstr. 13

Heiraten Sie?

Denken Sie an . . .

Teppich-Peters

Humboldtstr. 16

Patent-Rollos

eig. Anfertigung, 100/200, v. 2.95 an

Teppiche, Läufer

Annahme von Ehestands-Darlehen

Emil Eggers

Ostertorstr. weg 6

Überall

und in aller Munde

Teppich-Peters

Humboldtstr. 16

Ziehen Sie um?

Denken Sie an . . .

Teppich-Peters

Humboldtstr. 16

Teppiche

Ich biete an:

Velour Fransen

195×300 für 49.00

Woll-Plüsch m. Fr.

165×235 für 42.00
200×300 für 65.00
250×350 für 95.00

Woll-Plüsch m. Fr.

schwerere Ausführung

165×235 für 55.00
200×300 für 75.00
250×300 für 96.00
250×315 für 108.00
250×350 für 115.00
300×400 für 160.00

Tournay mit Fransen

200×300 für 75.00
250×350 für 115.00

Tournay prachtv. Ausführg.

200×300 für 98.00
250×350 für 155.00
300×400 für 198.00

Tournay extra schwer

200×300 für 129.00
250×350 für 185.00
300×400 für 276.00

Teppich-Peters

Humboldtstr. 16

Den praktischen Fußbodenbelag

Stragula Balatum Linoleum

vom Fachmann

Linoleum-Kinski Papenstr. 4

Teppich-Peters

verkauft nur geg. bar oder auf Ehest.-Darl.

Humboldtstr. 16

Teppich-Peters

ein Fachmann, der sich viel Mühe gibt

Humboldtstr. 16

Das . . . . . weiß doch jeder . . .

es gibt nur einen

Teppich-Peters

und der wohnt

Humboldtstr. 16

Läufer

1.80, 2.35, 2.70, 3.25 3.75, 4.50, 5.25, 5.90 6.50, 7.50, 8.65, 9.25 10.50, 12.-, 14.50, 16.- Filz-Unterlage m 0.26 Stangen u. Oesen 0.35

Bett-Umrandungen

15, 19, 24, 29, 34 38, 45, 48, 54, 65 75, 89, 95, 105, 120.-

Teppich-Peters

Humboldtstr. 16

Hatke Tapeten

Bischofsnadel

Hatke Teppiche

Bischofsnadel

Teppiche

Bettumrandungen

Polstermöbel

Gardinen
Steppdecken
Matratzen

bis 10 Monatsraten unverbindl. Angeb.

Teppich-Frick

Essen 48

Hochwertige Teppiche

Vorwerk, Anker
Aderss., Haltm.

200×300 250×350
250×400 300×400

darunter wirkliche Prachtstücke

Teppich-Peters

Humboldtstr. 16

Tapeten

Linoleum, Teppiche, Läufer, Lacke und Farben kaufen Sie billig bei:

H. Mingeram,

Gröpel Heerstr. 214/16 Tel. 8 10 69

Teppiche

Ich biete an:

130×200 für 9.00
150×220 für 12.00
160×285 für 18.00
240×340 für 29.00
280×380 für 38.00

Haarbrüssel

160×235 für 24.00
200×250 für 35.00
240×340 für 52.00

Haarbrüssel

schwere Ausführung

165×235 für 32.00
200×250 für 43.00
200×300 für 49.00
250×300 für 65.00
250×350 für 74.00
300×400 für 95.00

Haarbrüssel

für besonders starke Beanspruchung

130×200 für 28.00
150×200 für 35.00
150×250 für 42.00
165×235 für 48.00
150×300 für 53.00
200×250 für 58.00
200×275 für 63.00
200×300 für 69.00
200×325 für 73.00
200×350 für 78.00
225×325 für 79.00
250×300 für 85.00
250×350 für 106.00
300×400 für 135.00
300×450 für 155.00

Teppich-Peters

Humboldtstr. 16

Jalousien Rolläden Patentrollos

vom Reparateuren liefert billig

Fritz Huning

Würzburgerstr. 3 Ruf 8 20 23

Möbel

Kleine

Aussteuern

Zufriedenheit

kompl. **525**

Mein Stolz

kompl. **695**

Sonderklasse

kompl. **885**

Ind. Einrichtung besteht aus:

1 Wohnzimm., 1 Schlafzimm., 1 Küche

Möbel FOHT

Ostertorstr. 26

Ehestandsdarlehn. Zahlungserleichterung, bis zu 12 Monaten

Küchen

Anz. v. 20.- ℳ an Wo'zat. v. 3.- ℳ an

Seltmann,

Steffensweg 6

Behaglichkeit

durch

Thäte-Polstermöbel

Jetzt kurzfristig direkter aus eigener Polsterei!

Couches

und

Sessel

in neuen Formen u. neuen Stoffen.

Möbel-Thäte

Bangenstr. 137/38.

Couches Sessel Sofa

in allen Ausführungen, große Auswahl, kleine Preise.

Möbel Grundmann

Gr. Johannisstr. 65. 67 u. 75.

MÖBEL

FÜR JEDEN GESCHMACK UND ZU GÜNSTIGEN

PREISEN

BEI

MOEBEL-WINKLER

STEFFENSWEG 178

Gegenüber

dem Gerichts-Gebäude

Möbel FOHT

Ostertorstr. 26

Das Fachgeschäft mit der riesigen Auswahl und den günstigen Preisen.

Schöne

Herren- und Speisezimm.

billig, sowie

Einzelmöbel Schlafzimmer

Ernst Bauer,

Spitzenkiel 14/15, Gde Ansgaritorst.

Herm. Strowitch

Möbelwerkstätten und -Handlung

Echt eich. Schlafzi. Mk. 325 an. Speisezimmer echt Eiche Mk. 205 an. Küchen, Schreibschr., Polstermöbel, eigene Anfertigung

Landwehrstr. 145

Große Auswahl in

Polstermöbeln

Emil Gercke,

Fedelhören 66

Küche eigene Anfertig. kompl. ab 72.-

Schlafzimmer

schon ab 240.

Polstermöbel

sehr preiswert

Auch Ehest.-Darl.

Tiedt, Hopfenstr. 1 ab Düsternstraße

Couches Sessel Sofa

in allen Ausführungen, große Auswahl, kleine Preise.

Möbel Grundmann

Gr. Johannisstr. 65. 67 u. 75.

MÖBEL

FÜR JEDEN GESCHMACK UND ZU GÜNSTIGEN

PREISEN

BEI

MOEBEL-WINKLER

STEFFENSWEG 178

Gegenüber

dem Gerichts-Gebäude

Möbel FOHT

Ostertorstr. 26

Das Fachgeschäft mit der riesigen Auswahl und den günstigen Preisen.

Schöne

Herren- und Speisezimm.

billig, sowie

Einzelmöbel Schlafzimmer

Ernst Bauer,

Spitzenkiel 14/15, Gde Ansgaritorst.

Herm. Strowitch

Möbelwerkstätten und -Handlung

Echt eich. Schlafzi. Mk. 325 an. Speisezimmer echt Eiche Mk. 205 an. Küchen, Schreibschr., Polstermöbel, eigene Anfertigung

Landwehrstr. 145

Große Auswahl in

Polstermöbeln

Emil Gercke,

Fedelhören 66

Küche eigene Anfertig. kompl. ab 72.-

Schlafzimmer

schon ab 240.

Polstermöbel

sehr preiswert

Auch Ehest.-Darl.

Tiedt, Hopfenstr. 1 ab Düsternstraße

Na'n Freemack



CARL BÜSING

Färberei, Reinigung Wäscherei

Findorffstraße 40-42

Elektro-motoren

Ankauf, Verkauf, Austausch, Miete, Reparaturen.

Emil Mahn,

Findorffstraße 28.

Fachgeschäft für Motoren

Ruf: 8 11 40

Maschinen



Pfaff

bei

J. Scharenhorst Nachf.

Brautstr. 21



EINE WINDIGS für Haushalt u. Gewerbe. Auch auf Teilzahlung

Stevern

Nähmaschinen-Industrie

Nähmaschinen versenkb. v. 135.- an auch gebr., Zahlg. Schumacher, Gdlg., Stephanitr. wallstr. 3

Erstkl. Phoenix-Nähmaschinen,

Wäschtisch, herrenfb. 135.-, 145.-, Köfter, Steffensweg 22

Musik

Radio-Reparatur und Umtausch

vom Spez.-Fachmann. — Ruf: 2 76 80

Nothnagel Fedelhören 31

Schmuck

1 Bernsteinkette

westfäl. Bauernschmuck v. 900 ℳ. Nachzufr. in der Anzeig.-Annahme d. Bremer Zeitunge

Trauringe

massiv Gold niedrigste Preise

Ernst Sommer

Kurze Wallstr. 7

Allgemeines

1 Gramola mit 30 Platten,
1 Tisch,
1 Transparent.
Übersetzte 84

Kinderwagen Betten Kleinmöbel

alles Art

Puppenwagen

eig. Anfertig.

Tielenmöbel

in allen Farben

A. Diem

Münchenerstr. 3

Schlafzimmer

Schlafzimmer

echt Eiche nur

RM. 355.-

Möbel-Schuh

Tischlermeister

Gr. Johannisstr. 17a

Fahrzeuge

Kinderwagen, Puppenwagen u. Wipproller

auf Teilzahlung

Seltmann,

Steffensweg 6

Gut erhaltenen

Kinderwagen

Maurerstr. 46 I. l.

Modernen

Kinderwagen.

Brünjes,

Lloydstraße 118

Tonmöbel

heißen die schönen neuen Schrankgeräte für Ihr Radio: m. elektrischen Plattenspieler, m. Raum für 75 Platten, schon ab 139.50. Tischplattenspiel. ab 59.-. Verdoppeln Sie sich die Freude an Ihrem Radiogerät durch Plattenspiel nach eigenem Programm. Man wählt gut bei

A. E. Fischer

Katharinenstraße

Wohnungswechsel

Radio

Staubsauger, Glühbirnen u. sonstige elektrische Geräte tauschen

Erste Bremer Radio-Tauschzentrale

Marktstr. 17, R. 2 85 26

Gebr. Pianos

Blüthner, Feurich, Bösch, Schiedmayer u. a. Marken, gebr. Stutz-Flügel, Blüthner,

Joh. Leibrand,

Hamburgerstr. 189

Radio

neuestes Modell mit Kreis **146.50**

Anz. 30.-ℳ, mtl. 12.80

Schröder Dovenstorfl 20

Gr. Lager b. **gebr. Pianos** v. 200 ℳ an. Kauf. Sie nur v. Fachm., b. der bekt. **Fa. Bremer Musikh. R. Bauer,** Rietstr. 23. Gold. u. Staatsmed.

Gut erhaltenes **Klavier,** billig.

Ostendorfstr 107 E pt.

Oefen u. Herde

Waschkell., neu, geb. Zeufelser, Grünenstr. 50

Gebr. Oefen und Herde, billig.

B. Poppen, Sdlg., Weserstr. 36

Oefen und Herde f. gut erh., billig **B. d. Bienen**

Bollerstr. 5, Steint.

Oefen u. Herde

gebr. u. neu, bill.

F. Kuhlmann

Schüttenstr. 28 a (kein Laden)

3fl. Gasherd bill.

Bodenheimer-heimerstr. 47 I. r.

Guter weißer **Kochherd**

A. Schw. Meer 111

3fl. Gasb. Halter

Rohlstraße 8.

Kleidung

Neuer Mantel, verpaßt, f. schlanke Figur 44, Bismarckstr. 138 I

Gut erhaltene **Schlachterausrüstung** für Lehrling. Ang. unt. B 4402

Da.-Mantel m. P. 42/44, 10 RM. Mandelstraße 3

2 Paletots, hell und dunkel, Gr. 48/50. Buntentorfstsg. 56, II.

Schmuck

1 Bernsteinkette

westfäl. Bauernschmuck v. 900 ℳ. Nachzufr. in der Anzeig.-Annahme d. Bremer Zeitunge

Trauringe

massiv Gold niedrigste Preise

Ernst Sommer

Kurze Wallstr. 7

Allgemeines

1 Gramola mit 30 Platten,
1 Tisch,
1 Transparent.
Übersetzte 84

Kinderwagen Betten Kleinmöbel

alles Art

Puppenwagen

eig. Anfertig.

Tielenmöbel

in allen Farben

A. Diem

Münchenerstr. 3

Suche 1 9000 ℳ

auf 3-Fam.-Haus, Schiffenterbrei. Zanst 37 000, Einh. 29, 17 500.

Wer gibt RM. 6000.-

als 2. Hypothek auf großeres Geschäftshaus. Angeb. u. R 4303

2. Hypothek

a. erstklass. Mietshaus gesucht. Angeb. u. S 4368

Anzeigen

Wer gibt RM. 5000.-

als 1. Hypothek auf Inv.-Familienhaus? Angeb. u. S 4411

Verschied. Hyp.-Posten

zu vergeben

Heinr. Lüßen

Bangenstraße 9

5000 RM

evtl. gegen gute 2. Hypothek.

Holthaus Am Wall 143/44

Hyp.-Geld

i. u. gute h.

H. Harries

Petristraße 3

7. I. Hypoth. Geld

auf gute Bremer Grundstücke

Eduard Franke & Co.

Makler

Langenstr. 136

RM. 10 000.- auch geteilt. Interessenten geben Nachr. u. B 4421

RM. 2500, 3000, 2 × 5000, 8000 u. 9000 gegen 1. Hypotheken, 8000.- gegen 2. Hypothek.

Suche 1. Hypothek

Suche 1. Hypothek

Suche 1. Hypothek

Warme
Damen-Unterkleidung

erprobte Qualitäten und moderne Schnitte, anschmiegend, leicht und doch warm

Einige Beispiele:

Damen-Hemdchen mod. gestrickt, schmaler Bandträger, Stück 1.25
Schlüpfer dazu pass., mit kurzem Bein 1.35
Damen-Schlüpfer plattiert, mit Kunstseide, innen leicht gerauht, Gr. 42, Stück 1.45
Damen-Hemdchen Interlock, mit angeschnittener Achsel, Stück 1.75
Garnitur moderne Strickart Wolle, Hemdchen m. Vollachsel. Hemd od. Schlüpfer 2.85
Damen-Hemdchen Wolle, Gummizacke u. verstellb. Atlasband-Träger, Stück 3.75
Schlüpfer dazu passend, mit langem Bein und Nobelbund, Stück 3.25
Damen-Unterkleid aus Charmeuse mit hübschen Spitzenmotiven garniert, Stück 2.60

Lehmann
Schüsselkorb 15-16 Schwachh. Heerstr. 11

Federn
zum Nachfüllen
1.40 1.95 3.95 5.60 8.40
BETTEN Fachgeschäft BOSTELMANN Vegesackerstraße 56

Alle Photo-Apparate
Auch Leica, Contax und Rolleiflex gegen Zahlungserleichterung
Ihren alten Apparat nehme ich in Zahlung
Photo-Günter
Bahnhofstraße 3

Diktat
Abschriften, Vervielfältigungen
Martinistraße 10

Wie heilt man Hämorrhoiden

und ihre Folgen? Bei Hämorrhoiden-Schmerzen — Brennen — Jucken — hat sich die altbekannte Dr. phil. Nachmann's Spezialsalbe „Humiden" ausgezeichnet bewährt. Herr Albrecht Heymann, Reichsbahnassistent, Breslau-Pimpel, Möwenweg 111, schrieb uns am 21. 7. 38. Zit.: „Ich kann Ihnen bestätigen, daß mir Ihr Präparat ganz außerordentliche Dienste erwiesen hat. Sofort nach dem ersten dreimaligen Gebrauch hörte das lästige Jucken auf und im Laufe weiterer 2 Wochen ist mein Leiden so gut wie behoben. Selbstverständlich benutze ich noch weiter Ihr Präparat, und bin ich Ihnen für Ihre Hilfe sehr dankbar."
Derartige Danksagungen erhalten wir fast täglich. Ueberzeugen Sie sich am besten selbst von der Wirkung dieser Spezialsalbe und verlangen Sie eine Probe „Humidon" und die wissenswerte Aufklärungsschrift über Hämorrhoiden kostenlos und unverbindlich. Schreiben Sie deshalb noch heute an:
Dr. Nachmann-Humidon in Berlin W 8. Block 193

Wir haben uns verlobt
Lisa Lohsiau
Daniel Cvrčmi
Bremen, 1. November 1938

Amalie Hüsel
Karl Dulander
Verlobte
Bremen, 6. November 1938
Wahmannstraße 39

Hanna Hintzsche
Erhardt Krüger
Verlobte
Huchting, 1. November 1938
Landsberg (Warthe)

Ihre vollzogene Vermählung geben bekannt
Wilhelm Vogt
Adelheid Vogt
geb. Mester
Bremen, 4. November 1938 Hermannstr. 75

Herzlichen Dank sagen wir allen für die uns zu unserer
Verlobung
erwiesenen Aufmerksamkeiten.
Charlotte Kleen
Johannes Kleinfeld
Bremen, den 6. November 1938

Wir haben uns vermählt
Joh. Wilh. Wicke
Hanna Wicke
geb. Ruttelmann
Bremen, 5. November 1938
Bohnenstraße 81

Wir haben uns vermählt
Otto Hellner
Anita Hellner
geb. Behrens
Wilhelmshaven, 5. Nov. 1938

Eine Feier unserer Silberhochzeit findet nicht statt
Heinrich Wieters und Frau
z. Zt. verreist
Oberneuland, am Grashof II

Wir danken herzlich für die uns erwiesenen Aufmerksamkeiten anläßlich unserer Vermählung
Friedr. Heim u. Frau
Elsa, geb. Wegener
Bremen, Oktober 1938
Katrepelerstraße 52

Billige Trauringe
Meyer & Möbius
Faulenstraße 41

TEE-Tonne
China-Souchong ½ kg RM 4.60, 2.60
U. L. Frauenkirchhof 9, Ruf: 20608

Nordischer Hof
für Hochzeiten (bis 180 Personen)

Frühstück-tip!
Armreifen — stilvoll!
Es genügt, nicht, wenn ein Armreifen nur einfach „soll sein", oder „nett" ist; er soll schmücken, soll kostbar, ja, soll geschmackvoll sein. In geeigneter Gold und auch in Silber reiche Auswahl bei
Juwelier Wilhelm Frölich Papenstr. 16

Ob im Osten oder Westen,
Sie brauchen nicht erst „in die Stadt" zu laufen. Die Bremer Zeitung hat in allen Stadtteilen Annahmestellen.

Daunendecken
eigene Anfertigung
cremefarbigen Einschüttstoff 140x200 49.–, 150x200 56.–
Kunstseide doppelseit. Einschütt „ „ 68.–
Ia „ „ „ „ 78.–
Levanta „ „moderne Farben „ „ 95.–
Steppdecken mit guter Füllung 16.80 14.80
„ mit Krauswolle 26.50 19.50
Trikotleibdecke 28.50 17.80
Bettenhaus **Wührmann**
Brill-Ecke Filiale nur Neustadt neben der St.-Pauli-Kirche

Pelze Neuanfert. Umarbeit.
R. Kliebsch
Kürschnermeister
Nordstr. 276
Haltest. Elisabethstr.

„Er" muß einen neuen Hut haben

Kommen Sie zu:
Ernst Fricke HÜTE
Sögestr. 27

Empfehlenswerte Firmen für Annahme von Ehestands-Darlehen und Bedarfsdeckungsscheinen

Möbel
Beermann & Kranz
Faulenstraße 14/16 • Ruf: 51380
Eßzimmer, Schlafzimmer, Küchen, Polstermöbel, Kleinmöbel
FRITZ DETERS
Lahnstr. 61/63 · Ruf: 50203
MÖBEL
Möbelhaus und Tischlerei
Diedr. Düßmann
Lahnstr. 92, Ruf 50715 / Gegr. 1909
Karl Fentker
Vor dem Steintor 73/75
MÖBEL-FOHT
GROSSE AUSWAHL KLEINE PREISE
OSTERTORSTRASSE 26
R. Köster & Co.
Große Auswahl, niedrige Preise
Am Neustadtsbahnhof 8/9
Möbel-Krimmert
Westerstr. 103/5, Ecke Hoheistr. und Langemarckstr. (Gr. Allee 2)
Möbel-Schmidt
Altenweg 4 Nähe Brill
Das alte Fachgeschäft
Möbel-Schulze
jetzt: Westerstr. 102/04 (Grünenkamp)
St. Pauli-Möbelhaus
St. Paulistraße 10/12
Ausstellung Ostertorsteinweg 46a
MÖBEL-THÄTE
Langenstraße 137/38
Möbel-Utecht
Größte Auswahl mit am Platze
Buntentorst'wg 219/23
Es ist und bleibt
Edo de Vegt
das preiswerte Möbelhaus
Olbersstr. 2. Ecke Nordstr.
Möbel-Reusch
Walter Heerstr. 130 Haltest. Waller Ring
Wohnungseinrichtung., Einzelmöbel in guter Ausführung

Betten u. Wäsche
Albrecht Brüggemann
Buntentorstwg. (Ecke Meyerstr.)
Auch Teppiche, Läufer, Gardinen
Heinr. Hoyer
Betten und Aussteuerartikel
Regensburger Straße 75
Lübking & Busch
Am Brill 17
Wilhelm Mehnen
Steffensweg 88-90
u. Schausiellung Steffensweg 78
Martin Niebank
vorm. Herm. Ehlers
Föhrenstraße 30/32
Bettenhaus Teppiche, Gardinen
Anton Senft
Hastedter Heerstraße 191/197

Haushaltsartikel
Koch Olterholz-Ellen
Haus-, Küchen- u. Gartengeräte

Musikinstrumente
Warnke
Hutfilterstrasse 10
Ruf 23376/77

Teppiche und Gardinen
Teppiche, Läufer, Gardinen
Eggers & Co
Knochenhauerstraße 15

Rundfunk
Radio Sewing
PAPENSTR. 13 A, RUF: 2 35 68
gegenüber den Lloyd-Gebäuden
Warnke
Hutfilterstrasse 10
Ruf 23376/77

Bekleidung
J. H. Haake
Herrenbekleidung
Faulenstraße 66

Kohlen Koks Briketts Holz Torf
Rudolf Arndt,
Palmenstraße 17
Ruf 8 36 59

Briefmarken
Fehllisten werden prompt erledigt
O. Gralki
Molkenstr. 41/42
Ruf: 2 20 82

Kokos, Matten,
jede Preislage,
im Fachgeschäft
Emil Eggers
Ostertorst'weg 4
Annahme von Ehestandsdarlehen

Hatke Tapeten
Bischofsnadel

MONARCH

Bollmann Bremen
Rembertistraße 56
Ruf 7 21 01
Schiebetreppe statt Bodenleiter
erhöht Sicherheit und Hauswert

Wohnwagen
Oberhemden
nach Maß
erbitten rechtzeitig
Trost & Oehlers
Am Wall 140

Pelzmäntel
Umarbeitung
Neuanfertig.
Ernst Fischer,
Kürschnermstr.
Ostertorstr. 34 I

Bekanntmachung!

Anläßlich der in Bremen stattfindenden Tagung des Verbandes Deutsche Wohnungskunst (WK-Verband) sind morgen u. folgende Tage
die bereits für 1939 vorgesehenen
WK-Möbelmodelle
in einer sehenswerten Sonderveranstaltung zur Besichtigung und zum Verkauf bei uns ausgestellt.

Zu dieser einmaligen, kulturell bedeutungsvollen Schau laden wir Sie zum zwanglosen Besuch der für diesen Zweck besonders schön hergerichteten Musterräume freundlich ein.

Auch Sie werden sich gerne davon unterrichten wollen, wie man 1939 wohnt.

Heinr. Bremer
Domshof 14/15

Beachten Sie auch die Schaufenster!

Mäntel
aus Noppen Bouclé, blau und farbig in jugendlichen Formen wie sie die Herbstmode bringt
Brüggemann-
Buntentor, Ecke Meyerstraße

Hatke Gardinen Bischofsnadel
Mühle Br. I. Frdl. Gr. S.
Ein guter Rat in allen Fällen:
Kleinanzeigen i. d. Bremer Zeitung


Wie photographiert man zu Hause?
Wir zeigen Ihnen, wie leicht das ist, aber eine Heimlampe RM 5.60 oder RM 8.70 gehört dazu. Unser Rat und die Broschüre: „Heimaufnahmen einfach und leicht" kostet nichts bei:
Photo-Simons
Obernstraße 28, neben dem Essighausgang

Wolldecken
in großer Auswahl
für die kältere Jahreszeit
August H. Kirchhoff
Ostertorsteinweg 72

ZU DICK
Verlangen Sie die ausführliche, kostenlose Anleitung z. erfolgreichen Entfettungs-Kur m. d. hochaktiven Rohtabletten
THALYSIA
Alleinverkauf
Reformhaus Dr. Lorentz
Schüsselkorb 14
Fernruf 2 90 81

Unterricht
Handelslehrgänge
Sonderkursus für Landwirte
in
Wernickes
Privat-Handelsschule
Berufsfachschule
Ansgarikirchhof 8

Akademiker gibt gründl. Nachh. u. Beaufsichtigung Ang. unt. G 4057
Wer hilft 10jähr. Mädch. b. d. Schularbeit (Beifelds.) Ang. unt. G 4055
Unterricht in allen **Handarbeiten**
Else Kuhlmann
Roonstraße 21

Frischens
Priv.-Handelsschule
Berufs-Fachschule
Liebfrauenkirchh. 8
Ecke Katharinenstr. Ruf 2 57 24
Scnnellkurse
Halbjahrslehrgänge
Jahreslehrgänge
Fremdsprachige Kurse
Fremdsprachige Kurzschrift
Tages- und Abendkurse

Stenographie
Maschinenschreiben
u. Buchführung
in
Wernickes
Privat-Handelsschule
Berufsfachschule
Ansgarikirchhof 8

Ein Rad greift ins ander
wenn die Maschine läuft. So muß es auch im Wirtschaftsleben sein, daß eine feine Maschinerie ist. Ein wichtiges Rad hier in ist die Werbung. Als Werbemittel steht die Anzeige an erster Stelle. Deshalb werden tüchtige Geschäftsleute durch die Bremer Zeitung

Tiermarkt
Kaufgesuche
Junge deutsche
Dogge
schwarz-weiß
Schriftliche Angebote mit Preisangabe an Schröder, Syke, Herrlichkeit 58

Wenn zwei sich streiten ...
in der Werbung durch Anzeigen, freut sich allerdings der Dritte nicht, denn ohne eine gute Anzeigenwerbung wird er von der Konkurrenz einfach ausgeschaltet. Nichts ist für den Geschäftsmann gefährlicher, als bei der Kundschaft in Vergessenheit zu geraten. Brauchen Sie einen Rat für Ihre Anzeigenwerbung, dann rufen Sie uns an unter Nr. 5 41 21.

FÜR KLEINANZEIGEN
bis 30 mm Höhe, gewähren wir einen ermäßigten Grundpreis von 3 Pfennig je mm. Bremer Zeitung


Für Männer, die Qualität beurteilen können
ist nur eine Höchstleistung gerade gut genug. Denn sie wissen: Das Beste ist auf die Dauer das Billigste. Für diesen urteilsfähigen und wahrhaft sparsamen Kreis bieten wir das höchste in Qualität und Verarbeitung zum niedrigst kalkulierten Preis:
NORD-WEST SCHUHE
NORD-WEST
8.90 9.50 10.50 12.50
Schuhhaus Schröder
Faulenstraße 53
Gröpelinger Heerstr. 192
Vor dem Steintor 176/180
Woltmershauser Str. 352

Die 16er im Sudetengau

Stimmungsbild aus dem letzten Wochengeschehen — Von Hauptmann und Regimentsadjutant U. Engelke, Oldenburg

Es rollen die Räder

Es rollen die Räder der Geschichte. Es rollen die Räder der Tanks, der Militärzüge, der Autos und der Geschütze. Es rollen die Einzel- und Völkerschicksale.

*

25. September 1938. Das Regiment 16, Oldenburg, rollt nach Südosten. Der Bahnhof der Heimatstadt entschwindet unseren Augen. Sonntäglich strahlen Himmel und Fluren, sonntäglich gekleidete Menschen sehen hinauf zu unserem Zug, Augen erfüllt von herzlicher Wärme, von tiefster schicksalhafter Frage: „Krieg oder Frieden?“



Auf dem Transport durch deutsche Lande

Ihren bangen Fragen antwortet froher und herzhafter Soldatengesang oldenburgischer Infanterie. Die in den letzten Wochen vor sich gehende Arbeit von Stäben und Truppe hatte es mit sich gebracht, daß alles Denken, Sinnen und Fühlen konzentriert war auf das eigene Wollen in bezug auf den möglichen Feind, und noch viel, viel mehr aber auf „die da drüben“. Auf die Brüder und Schwestern jenseits der Berge und Wälder.

Möglichst schnell bei ihnen zu sein, ihnen jede Stunde möglichen Leids ersparen, dieses ausschließliche Bewußtsein und Wollen und das stolze sichere Gefühl, als des Führers Soldaten es gegen aller Welt Willen zu können und dabei zu besonderer Aufgabe berufen zu sein, das bestimmte den Rhythmus des Marschtritts, den Rhythmus des Gesanges, den Rhythmus des Herzens dieses Regiments.

Konnte das 125. Jubeljahr der Oldenburgischen Infanterie zum Abschluß eine schönere Krönung erfahren, als deutsche Brüder heimzuholen in das Reich aller Deutschen?

Niedersachsens stolze Heidehöfe, neu entstandene Industriewerke und Siedlungen, eine Reichsautobahn, die uns ein Stück begleitet, qualmende Schlote, reich gefüllte Scheuern und über allem ein strahlend blauer, deutscher Himmel spiegeln sich in den Augen der Soldaten. Aus ihnen spricht der stählerne Wille, den der Führer, Befehl und Glaube in ihre jungen Herzen pflanzte.

Die Dämmerung bricht herein. Glühende Abendsonne taucht reigolden in die föhrenbeschatteten Fluten märkischer Seen. Am Waldrand ein Sprung Rehe . . .

Der Zug rollt durch das Lichtermeer von Berlin. Wo ist die angsterfüllte Bevölkerung, wie Bilder- und Pressefberichte sie uns in Paris und London, noch mehr in Prag wissen lassen.

Alles atmete Ruhe, Vertrauen, Glaube an Kraft und Führung.

Der Berliner kehrt in Massen von seinem Sonntagsausflug heim. Winkende Mädchen, überholende S-Bahnzüge, die zauberhaft empfundene Beleuchtung des Tempelhofer Zentralflughafens — sie gleiten schemenhaft an uns vorbei. Das nächtliche Dunkel des Spreewaldes nimmt uns auf. —

26. September — 6. Oktober 1938

Diesseits der Grenze

Mitternacht ist eben vorbei, als das alte preußische Avanciersignal „Marsch“ uns zum Aufsteigen einlädt.

Es dauert nicht lange, dann hat das vor uns liegende Dunkel einer fleißigen und weltbekannten Tuchmacherstadt den Marschtritt der einzelnen Kompanien verschluckt.

Hinter hellen Fenstern und offenen Türen warten freundliche Quartiergeber ihrer Soldaten, deren Gedanken bereits ganz im kommenden Tag und im Angriffsziel stehen.

Aus dem Regiments-Stabsquartier, einem etwas angeräucherten Vergnügungslokal, kommen gerade die letzten Nachtschwärmer heraus. Ihre größer werdenden Augen haben kaum begriffen, da packen Soldatenhände zu, und wo eben noch pulsendes Leben tanzfroher Jugend die Räume füllte, entsteht in einer halben Stunde ein anderes Bild — das Bild der kommenden Tage, erfüllt von der fieberhaften Spannung, „Krieg oder Frieden“, wann endlich dürfen wir denen da drüben helfen!?

Autos kommen und fahren, das Telefon klingelt, Befehle und Meldungen flattern auf den großen Tisch, auf dem die Karten ausgebreitet liegen.

Auf sie sind immer wieder die brennenden Augen gerichtet. Dem Wissen der Offiziere des Stabes verborgen liegt dort das Ziel des Einsatzes.

Immer wieder ist festzustellen, der Feind ist fast vergessen. „Die da drüben“ sind Gegenstand einziger Sorge. Dolmetscher sitzen am Funkgerät und hören — Moskau — Meinick — Prag — Mährisch-Ostrau — Paris — London.

Prag macht mobil — In Moskau eigenartige Ruhe — Prag ruft das „Rote Kreuz“ auf, Prag gibt Anweisungen für Luftschutz, Prag warnt vor Angstkäufen, mahnt zur Ruhe, zum Steuerzahlen und zur Ablieferung von Vorgeld. Moskau — ist eigenartig ruhig.

Prag hofft auf seine Verbündeten, Prag will keinen Zuhreit des Bodens seines Landes preisgeben, Prag will . . .



Eine Besprechung des Regimentsstabs am Kartentisch vor dem Einrücken ins Sudetenland

Auf einer Karte bezeichnen Nadeln Ströme deutschen Herzblutes und Leides. Fast ist sie die Karte. An ihr hängt Herz und Auge mit der brennendsten Frage „Wann endlich?“

Im Egerland, nördlich des Altvatergebirges, im Grubenrevier von Brüx, um Aussig und Reichenberg verdichten sich die bunten Nadelköpfe. „Panzerwagen, Rote Wehr, Ausnahmezustand, Plünderungen, Sprengungen, blutige Zusammenstöße, tote deutsche Brüder.“

Immer wieder wandern wissende Augen auf einen Punkt. Dort scheint es so ruhig, daß es fast unheimlich ist.

Wir wissen, daß nicht nur die Bevölkerung dort ebenso wartet wie im übrigen Sudetendeutschland. Wir wissen dort sudetendeutsche Männer, die, umlauert von feindlichen Spähern, inmitten feindlicher Soldaten schier Unmögliches wagen, wir wissen, sie ganz besonders warten auf uns. — Ob sie noch leben, ob sie noch da sind? Verzage nicht du Häuflein klein“ — geht es mir durch den Sinn.

Endlich Nachricht, sie sind ein Teil der großen „grünen Armee“ geworden. Deutscher Wald, ein Busch, der in Zukunft immer wieder unser ganzes Interesse gefangennimmt, hat sie aufgenommen. Wir dürfen hoffen —.

In der Stadt des Regiments-Stabsquartiers und zwei anderen Städten

Ob Soldat oder Zivilist, über ihre eigenen Soldaten hinweg versichern sie immer wieder: „Donnerwetter, das sind Soldaten.“

Und so war es auch und noch nie bisher, selten gestrafft in Haltung, stolz, selbstbewußt und fedemd, mit einem Wissen im Auge, das den Obersten mit dem letzten seiner Soldaten verband, Bilder preußisch-deutschen Soldatentums.

Wie 1914! Das Herz des Volkes schlug für seine entscheidende Angriffswaffe, es gehörte der Infanterie.

So konnte es nicht ausbleiben, daß sich um Quartiergeber und Soldat ein Band unvergeßlich herzlicher Freundschaft wand. Aber all ihr Trachten und Sinnen hing an der einen Frage: „Wann endlich?“

Der Führer spricht. Um ihre Offiziere versammelt hören ihn Oldenburgs Soldaten. Der Führer hat befohlen.

Wenn es noch eine Steigerung aller Empfindungen gab, so jetzt.

Beherrscht von der Sicherheit, daß alles bestens vorbereitet ist, ist Auge und Ohr auf Tür und Telefon gerichtet, wartet alles nur noch auf den Befehl zum Angriff.

Der Dolmetscheroffizier tritt ein. Sein Gesicht ist ein anderes als sonst. In die Stille der Spannung hinein platzt die Stimme unseres Jüngsten: „Ist der Frieden ausgebrochen?“

Ja, im Wandel einer jahrtausendlangen Geschichte war im Hinblick auf die Einzigartigkeit dieses Ereignisses das Wort wohl berechtigt, das sich an die erste Nachricht von einem möglichen Treffen der vier größten Staatsmänner knüpfte.

Wer hätte noch mit Frieden rechnen können? Wir Soldaten, die wir diese Tage außerhalb der „Stratosphäre unsterblicher Viertisschstrategen“ erlebten, die um die Berechtigung und Wirkung eines modernen Krieges tiefste und sachliche Gedanken pflegen, empfanden so, trotz höchster, innerlich freudiger Bereitschaft.

Sollte der Frieden wirklich ausbrechen. —

Einer hatte noch nicht ja gesagt — Prag. Sollte das Unerhörteste geschehen, was nach 20 Jahren Haß und Kampf bis zur Vernichtung gegen das Deutschtum unausdenkbar erscheint, daß die tschechische Nation, der tschechische Soldat sich diesem Geschichtsurteil kampflos beugt?

Keiner ist unworbener wie der Dolmetscheroffizier. „Was sagt Prag — was sagt Moskau . . .?“

Prag gibt detallierte Anweisungen für Luftschutz, Prag fahndet nach vorgeblichen Flüchtlingen vor deutscher Verfolgung, Prag dementiert Goebbels, Prag will keinen Fußbreit Bodens . . .

Plötzlich ein sonores, von Trauer erfülltes Organ — sollte Prag . . . nein, es ist ein Nekrolog für einen verstorbenen Postminister. Die deutschen Sender und Zeitungen melden von Greueln, Zerstörungsvorbereitungen, Drohungen, Drohungen in Worten gesprochen, wie sie nur dieses Volk aussprechen kann. Die Armen da drüben, wenn . . .

Moskau muntert auf. Fordert letzten Widerstand. Noch sind Klänge auf den tschechischen Wellen zu hören, die auf eine heldisch-tragische Lösung des Konfliktes schließen lassen können.

Ernstes Wägen um die Chancen eines möglichen Widerstandes. Rot oder weiß, werden Syrovy oder Krenczik einen neuen Hussitenfeldzug der Welt zum Protest beginnen . . .

In unserer Mitte sitzt ein sudetendeutscher Bauer. Er trägt die Uniform unseres Regiments. Er ist unser, ja mehr als unser, er ist die Verkörperung unseres Zieles, unseres Wollens.

Eine kernige, fast hünenhafte Erscheinung, schwer in Wort und Geste und Schritt, als hielte ihn der schwere zähe Boden seiner Heimat fest. Ihn umfassen unsere Blicke, er weiß unsere Gedanken um seine engere Heimat, er weiß um unsere Sorgen, wie wir um die seinen. Bruder — Kamerad. Immer und immer noch keine Nachricht — verdächtige Ruhe.

„Mein Bruder — er ist ein besonders exponierter Führer — der wird schon . . .“

Wir ahnen aus diesem Vertrauen, was uns zu erleben vergönnt war. Da drüben gibt es ganze Kerle, gehärtet im täglichen Feuer eines zwanzig, ja über hundert Jahre währenden Vernichtungskampfes um Rasse und Kultur, um Sein oder Nichtsein.

Die Stunden werden zu qualvollen Tagen. Hastige Hände erbrechen Siegel, prüfende Augen treffen die der Ordonnanzoffiziere: „Der Befehl!?“

Da stürzt der Dolmetscheroffizier herein: „Syrovy wird gleich sprechen.“ Um das Funkgerät versammelt hören wir den Sprecher des Postministerkrologs — er sagt an — „Y am so sorry“, fliegt es uns an — wir sehen ihn weinen — wir wissen — Verzicht.

Syrovy spricht. Moskau ist zur Zeit nicht in der Lage zu helfen . . .

Die ganze Größe staatsmännischer Intuition unseres Führers wird uns erneut bewußt, bewußter vielleicht noch, als Flugzeuge und rollende Züge, von der Sendung weltgeschichtlicher Glorie umstrahlt, der Stadt der Bewegung zueilten.

Nun gab es nur eine Frage,

wann marschieren wir, wann . . .

Ueber endlose Strecken spielt der Draht und der Fernschreiber. Von dem Einsatzbefehl gilt nun die zweite Hälfte des in Vorbedacht gegebenen Befehls: „Erfolgt der Einsatz nur zur Sicherung der Schutzobjekte (öffentliche Gebäude, lebenswichtige Betriebe, Eisenbahnen pp.), dann . . .

Aber wann marschieren wir? Im Fluge eilen Gedanken voraus. Neue Befehlsentwürfe entstehen, als der Befehl kommt:

Zone I wird besetzt am . . .
Zone II wird besetzt am . . .
Zone III wird besetzt am . . .
Zone IV wird am 7. 10. früh 8.00 Uhr beginnend mit . . .

Nun gab es nur noch eine Frage. Werden wir dabeisein?

So manches kriegerische Ausstattungsstück, das, auf Feldsoldatenerfahrung beruhend, sorgende Hand ausgewählt, schrumpft zusammen, zum kümmerlichen Gegenstand alltäglichen Bedürfnisses. Das Universalmesser, das vom Nahkampfdolch über den Korkenzieher und Büchsenöffner bis zum Pfriem alles in sich vereinigte, und das die begeisterten Augen des Jungen, nichtsahnend von den möglichen Schrecken eines Krieges, begehrlich umfaßt hatten, es wird ohne Benutzung sein.

Friedenbringende Soldaten ziehen nach Freudenthal. —

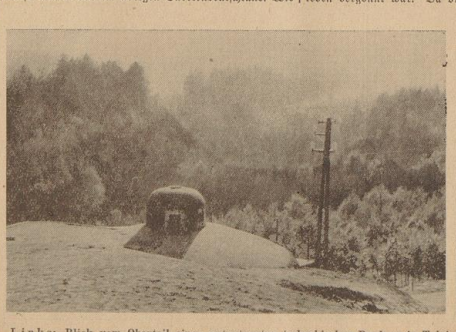
Und jenseits der Berge und Wälder . . .

Die Freudenthaler Zeitung

„Seit den Tagen des letzten Erscheinens unserer Zeitung hatte sich unfaßbares Weh über unsere Stadt ergossen. Die nervenpeinigende Spannung der letzten Wochen nahm in der Nacht vom Freitag zum Sonnabend, dem 23. September, eine Verschärfung an. In den ersten Nachtstunden rasselte eine große Zahl schwerer Tanks und Geschütze über das Pflaster unserer ruhegestörten Stadt . . . erste Schußdetonationen . . . erste Verhaftungen . . . der Morgen graut . . . neue Verhaftungen . . . wohin werden sie geführt . . . die nationalsozialistische Stadtvertretung gesprengt. Sie sollen nach dem Konzentrationslager Stefanau bei Olmütz verbracht sein . . . Der SdP.-Abgeordnete Schlesche, der Schriftleiter unserer Zeitung, verhaftet . . . Tagsüber sieht uns auch das gruppenweise Auftreten von wenig vertrauenswürdigen Flüchtlingen, die im „Roten Hirschen“ untergebracht waren, den Schmuck des Sowjetsterns brüst zur Schau trugen und durch den Kommunistengruß die Bevölkerung verängstigten, erkennen, in welcher Gefahr unsere Stadt



Der Führer Adolf Hitler und Generalfeldmarschall Hermann Göring auf dem Marktplatz in Freudenthal





Links: Blick vom Oberteil eines gutgetarnten tschechischen Bunkers in Taleinschnitte, die von ihm beherrscht werden. — Rechts: Ein tschechischer Bunker.

schwebte. Waren doch durch die Mobilisierung soviel Frauen ohne Männer, viele Mütter ohne Söhne und sahen mit tränenerfurchten Zügen voller Leid und Sorgen den nächsten Stunden entgegen.

Die nächste Nacht. Die lichtscheuen Gesellen . . . Nachtgefechte, die selbst erprobten Kriegern etwas bedeuteten. Tankgeschütze, leichte und schwere Maschinengewehre, Handgranaten und Infanteriegewehre wurden gegen Gut und Blut unserer Freudenthaler gerichtet. Kaum war die Schreckensnacht einem leuchtenden Sonntagmorgen gewichen, als schon wiederum eine Jagd nach friedlichen Menschen ihren Anfang nahm. Ganze Häuserblocks vom Militär umstellt. In Wohnungen, die nicht gleich geöffnet wurden, schaffte des Generalobersten Wucht Einlaß und in Trupps bis über zwanzig Männer, im jugendlichen wie im Greisenalter, wurden unsere schuldlosen Freudenthaler Bürger mit erhobenen Händen, gleich den verkommensten Schwerverbrechern, umsäumt von blinkenden Bajonetten, durch die menschenleeren Straßen unserer sonnendurchfluteten Stadt zum Bezirksgebäude geführt, um von da nach vielen Mißhandlungen gleichfalls den Weg ins Konzentrationslager zu nehmen . . . Durch den ganzen Sonntag tobte die Verhaftungswelle. Da wurde neben dem Arbeiter der Fabrikbesitzer, neben dem Kraftwagenlenker der Betriebsführer und Kaufmann, neben dem Bauer der Knecht, neben dem Handwerker der Lehrling geführt und gepeinigt. Auch hier sah man das Bild der lebendigsten Volksgemeinschaft! Das Schreckensregiment der von roten Verleumdern verhetzten Soldaten brachte Bilder vor unsere leidgequälte Seele, die in der Geschichte unserer alten Stadt noch nicht gewesen waren und daher auch nicht verblassen können . . .

Zwischendurch lag an diesem schmachvollen Sonntag noch das schwere Abschiednehmen von fünfhundert Männern, die zum Ausheben von Schützengräben, Verbesserung von Befestigungsanlagen und Anlegen heimatlicher Forste Verwendung finden mußten. Daß hierzu beinahe ausschließlich Freudenthaler völkischer Richtung kommandiert worden waren, braucht nicht erst sonderlich aufgezeigt zu werden. Gedächtnissonntag . . . Standrecht . . . Mit welcher Angst sah jung und alt der kommenden Nacht entgegen . . . über 1000 fremde Marxisten hier untergebracht. Um 7.30 Uhr abends setzte das Gewehr- und Handgranatenfeuer ein und tobte mit wenig Feuerpausen bis 7.30 Uhr früh. Können unsere Eigener Brüder und Schwestern von einer Hölle sprechen, so auch wir Freudenthaler, denn diese Schreckensnacht barg derart viel Weh, Sorge, Bestürzung, Not und Elend in sich, daß eine knappe Schilderung unnützes, inhaltloses Bemühen wäre. Kein Stadtviertel blieb verschont! Kein Haus war zu groß, auch keines zu ärmlich! Jedes Haus wurde heimgesucht, wenn man nur wußte, daß dahinter das Herz eines volksbewußten Deutschen pochte . . . Montag . . . wiederum Hausdurchsuchungen. Not! Bestürzung! Wie viele unserer Freudenthaler in Ketten schmachten, wie viele noch wie gehetztes Wild ferne vom Heim streifen, läßt sich dermaßen noch nicht ermitteln. Rühmlich zu gedenken ist dabei unseres Hochmeisters Abt Schälsky, der in den Kellerräumen des Schlosses über 500 hilfsbedürftigen Frauen, Kindern und Männern eine fürsorgliche Zukunftsstätte bot . . . Kommunistische Aufrufe zum Kampf für die „herrliche" Sowjetunion! . . . Schwer empfunden wurde, daß das Verbleiben der Schuhbedürftigen im Schloßhofe vom Militärkommando verboten wurde. Auch diese mit so viel Vertrauen aufgenommene Zufluchtsstätte mußte geräumt werden . . . Die in den nahen und weiteren Dörfern untergebrachten Flüchtlinge, die von den Bauern und Häuslern wie versagte Geschwister aufgenommen worden waren, fanden wieder Besinnung und Mut und als noch durch die friedliche Vereinbarung der vier Weltmächte Deutschland, Italien, England und Frankreich der Frieden gesichert erschien und unserem armen geknechteten Sudetenvolke die Freiheit zugesprochen worden war, wich die Veränstigung, die Not und all die unsagbare Pein einem mutvollen Schwiedersinden. Wir Deutschen hinken alle Gott, daß er uns durch Adolf Hitler den Frieden retten ließ. Voll Ruhe und fester Zuversicht warteten wir auf das Einrücken der Waffenträger Deutschlands, auf daß sie uns unter ihren schirmenden Schild nehmen. Unsere Befreier werden wohl nirgends im weiten Sudetenlande mit dankbareren Gefühlen aufgenommen werden als in unserem leidgeprüften Freudenthal."

Freudenthal ist frei!

Unser altehrwürdiges Grenzlandstädtchen Freudenthal hat seinen geschichtlichen Großtag erlebt.

In den zeitigen Vormittagsstunden des morgenschönen Freitags, den 7. Oktober, zeigten sich die ersten Anzeichen der herannahenden Befreier. Schnittige Flugzeuge durchkreuzten das weitgedehnte Blau des Aethers und bald konnten wir die ersten Truppen der Heeresgruppe I, welche unter dem Kommando des Generaloberst Rundstedt die Besetzung der IV. Zone durchführt, in den festlich geschmückten Mauern unserer immer deutschen Stadt begrüßen.

Befreiungsmarsch

Am 6. Oktober erreicht mich der Befehl, mit mehreren Kameraden als Verbindungskommando zu einem Stab der Luftwaffe zu treten, in dessen territorialen Sicherungsbereich das Regiment mit eingesetzt werden soll. Um pünktlich zur Stelle zu sein, ist das Kurierflugzeug der . . . zu benutzen. Eintreffen in Freudenthal 8.30 Uhr. Zum Einzug zurecht!

Wie oft schon war mir das Glück zuteil, zu fliegen, dieser Flug, er war der schönste . . .

In einer eleganten Kurve über die Hallen und Schlote der fleißigen Fabrikstadt hinweg ziehen uns donnernde Motoren in sonnendurchflutete Höhen . . . nach Süden . . . eigene Heimat unter mir . . . der Neiße silbernes Band . . . Reichsautobahn nach Breslau . . . Vertraute Bilder schlesischer Landschaft aus Manövern und Uebungsreisen . . . Töpferstadt Bunzlau mit ihrem Wahrzeichen, dem Stadttor — wir schauen in den Hof der Grodisburg — . . . halbrechts voraus die Wolkenhainer Spitze . . . schlesische Schlachtfelder . . . Liegnitz . . . Striegau — zur Rechten von der Sonne aus dem Nebel gezogen . . . die Schneekoppe . . . Schweidnitz . . . links der Zobten — Siling . . . rechts das Eulengebirge . . . die Freude ist zu groß, sie verlangt nach den Wochen großer Spannung Alleinsein. Freundliche Hände helfen in eine Kombination und hinein geht es in den Heschüenstand. Reiter auf den rauschenden Fittichen eines Adlers geht es dem Süden zu. Zu langsam fast . . . Das Herz will überfließen vor Glück und Freude. Pflügende Bauern, Kartoffelgräber, Männlein und Weiblein, Riesenspielzeug, sie winken, sie rufen „Grüß uns die deutschen Brüder und Schwestern" . . . Der Staufee von Ottmachau . . . Neiße, plastisch zeichnet sich die alte Festung ab, die der Ahn in Preußens schwersten Tagen zu ihrer Ehre halten half. Weit links das Tal der Oder. Oberglogau — Leobschütz . . . Die Augen sind nur auf die einstige Grenze gerichtet. Längst ist die Karte unter dem Sitz verschwunden. Wochenlanges Kartenstudium wird automatisch zum Bilde.

. . . Hakenkreuzfahnen über Hakenkreuzfahnen . . . Straße nach Jägerndorf . . . festlich gekleidete Menschen . . . ein Sonnentag, nein, ein Sonntag.

Dem Lauf der Oppa folgend in niedriger Höhe dreht der Vogel nach Freudenthal ein. Spähende Soldatenaugen suchen Bunker . . . nein, sie sind unwirklich geworden, das schöne Land, das schöne Land ist die einzigste Empfindung. Und in den Donner der Motoren singe ich hinein, der Wind reißt es vom Munde: „Deutschland, Deutschland, über alles . . ."

Ueber die tannengekrönten Kämme und Kuppen grüßen vom Sonnenglast erhellt voraus die Wallfahrtskirche am Köhlerberg und rechts in weiter Ferne St. Annen bei Engelsberg. Deutscher Gottesglaube, deutscher Künstler Hand haben euch als Wächter erstehen lassen . . . Ueber Jahrhunderte habt ihr über die Täler und Menschen gewacht . . .

Freudenthal, Glocken läuten, Fahnen über Fahnen, Grün von Girlanden, das liebende Hände noch flochten, als der Feind durch die Straßen marschierte, Menschen strömen dir, leidgequältes Freudenthal, zu, du wirst, ihr werdet, wir werden heute den Führer in deinen Mauern sehen.

Die Maschine schwebt aus, setzt auf . . . wir stehen vor den ersten Freudenthalern.

Erleben nur Augen und Hände, empfinden nur überströmende Herzen? Dieses Glück erlebt haben, diese Augen, diese Hände, diese Tränen heißt Glückseligkeit in übermenschlichen Ausmaßen erleben. Ein feuchter Schimmer stiehlt sich in harte Soldatenaugen.

Auf der Höhe 605 steht der vorausgeeilte Regimentskommandeur. Sinnend wandern unsere Augen über die in den zarten Pastelltönen einer lieblichen Vorfrühlingsstimmung liegende Landschaft. Wir kennen sie, als hätten wir seit Jahr und Tag inmitten dieser von Glück und Freude und Dankbarkeit trunkenen Menschen gelebt. Jeder Weg, jeder Baum, jedes Haus fast scheint uns bekannt.

Vor uns liegt Altstadt — Angriffsziel eines Bataillons — der Blick wird wägend. Wenn . . .

Rechts von uns hinter einem zarten Schleier grüßt Freudenthal. Da ist das Hochmeisterschloß, da die Kaserne, das Priesterseminar, die Ordensbrauerei, die Olbrichsche Fabrik, da der Venusberg . . .

Turnerjugend, seit langem Hitlers Jungs, stehen wie Recken auf den Höhenrändern. Prächtige, ranke Bengels, sie hören staunend zu und ihr Verwundern kennt kein Ende. „Ihr kennt ja schon alles . . ."

Da ruft mich ein Befehl zur Besprechung der Empfangsfeierlichkeiten auf den Marktplatz. Ein freundlich zur Verfügung gestelltes Motorrad führt mich bergan zum Jankes-Busch. Der Wald, der unsere Kameraden barg, die aus diesem Volke noch wieder hervorragen. — Wuchs und Auge — das Stichwort fällt zum Gruß — und es stimmt. Straße nach Freudenthal. Autos der Flakartillerie und Luftnachrichtentruppe, Pioniere brausen vorbei, überstäubt von Blumen und Girlanden. In den staubbekrusteten Gesichtern fröhliche Soldatenaugen . . .

Aber sie sind nur ein Abglanz der Augen, die den Weg säumen. Heil, Heil, Heil — hier ein alter Gruß, völkischer Gruß aus Deutschtumskämpfen lange vor dem Weltkrieg . . . Heil Hitler!

Alt und jung, Frauen und Mädchen in bunten Trachten — Kampftrachten mehr und Zeugnis völkischen Bewußtseins denn heimatlicher Ueberlieferung — Blumenkörbe in den Händen, warten auf den Führer und seine einmarschierenden Truppen.

Am Schloß, das links liegenbleibt, am Postamt vorbei durch die Beckergasse der Marktplatz.

Menschen über Menschen, Augen, Hände, Blumen, Rufe, alles nur eine Freude. Fahnen flattern über allen Straßen.

Auf der Tribüne, die in ihren Anfängen noch unter den Augen tschechischer Soldaten erstand, von dem die Hoheitszeichen des Großdeutschen Reiches grüßen, steht der Offizier, zu dem mich mein Befehl führte. Um ihn herum die örtlichen Führer der SdP., mit denen die Einzugsfeierlichkeiten besprochen werden.

Männer, Kerle mit gemeißelten Köpfen, mit hartem, aber auch wiederum feinen durchgestigten Gesichtszügen, Nachkommen jahrhundertealten Stadtpatriziats und alter Bauern- und Bergmannsgeschlechter. In ihren Händen lag ihrer Brüder Schicksal.

Sie sehen mit einem seltenen Ausdruck von Verehrung zu ihnen herüber, zu diesen schlichten Männern, hat ihnen alles, was sie uns sagen wollen, in Blick und Händedruck liegt.

Als sie meine Nummer sehen, freuen sie sich: Eine Kompanie von Ihrem Regiment zog als erste heute hier durch. Sind das Soldaten!"

Die 7. Kompanie unter Hauptmann Köpke war, auf Lastkraftwagen von Jägerndorf kommend, vorausgefahren, um gegenüber den Tschechen, die eben noch eine halbe Stunde südlich der Stadt lagen, zu sichern.

Die Besprechung ist kurz. Es ist alles so organisiert, als hätte eigens preußische Schule diese Männer geformt. Altgediente Soldaten besser deutscher Regimenter.

Da mit dem Anmarsch der Truppe noch etwa zwei Stunden zu warten ist, wandere ich mit einem der Männer durch die Stadt. Ueber die freudeerregten Menschen hinweg findet das Auge an den Wänden und Giebeln vertrauten schlesischen Baustils Kugelspuren über Kugelspuren, zerschossene Fensterscheiben und Perlschnüre von Maschinengewehreinschlägen wie öde Fensterhöhlen, die Handgranatenwürfen ihre Entstehung verdanken, zeigen von den Schrecken der letzten Tage.

Ein altes Mütterchen, vor deren Haus wir nachdenklich standen, kürzt heraus, schüttelt mit die Hände, und lachend und weinend versichert sie immer wieder: „Es ist alles gut, ihr seid ja nun da!"

An den Stadträndern, die von den umgebenden Höhen beherrscht werden, hat sich das feige Gesindel der Roten Wehr besonders ausgetobt.

Das tschechische Infanterie-Regiment, das diesen Besetzungsabschnitt halten sollte, ist in guter Ordnung abgerückt. Auch soll ihr Verhalten keinen Anlaß zum Tadel gegeben haben.

Ein den Soldaten befriedigender Gedanke, besonders in dieser Lage, über seinen mutmaßlichen Gegner ein gutes Urteil zu hören.

Durch vertraute Gassen, die von freudeerregten Menschen erfüllt sind wie von einem summenden Bienenschwarm, kommen wir zu einem künstlerisch wahrhaft edlen Kriegerdenkmal des Weltkrieges. Die Kriegerdenkmale sind, ob in Stadt oder Dorf, nicht nur Zeugnis für den künstlerischen Sinn der Bevölkerung dieses Landstriches, sondern ebenso ein Zeugnis dankbarer Heldenehrung wie Selbstachtung. Aus Freudenthal und Umgebung stammt das Inf.-Regt. 93, das von allen deutschen Infanterie-Regimentern den größten Blutzoll gezahlt hat.

Von einem Hause grüßt auf die Tradition der Stadt verweisend ein Bergmann im Wappen.

Ein flüchtiger Blick streift die schlicht-barocke Front des Hochmeisterschlosses des Deutschritterordens, dessen Hochmeister in dieser bereits 1109 mit Mauer, Wall, Tor und Türmen bewehrten Stadt seinen letzten Sitz gefunden hat.

Und wieder stehe ich in der Neisser Straße, wo eben die Truppe stürmisch umjubelt sich zum Einmarsch ordnet.

Fröhliche und neugierige Kinderfragen schwirren durch die Luft. Ein blondgeschopfter Knirps wird gerade von einem Unteroffizier wohlwollend examiniert: „Was bin ich?" Der Korporal wollte ihn aufs Glatteis führen, vergeblich. „Ich weiß, was du bist", und schon plapperte er wie ein tüchtiger Rekrut, mit den Fingern auf diesen oder jenen Dienstgrad zeigend, los: „Das ist ein Oberschütze, das ist ein Gefreiter, und du — du bist ein Unteroffizier." Und dann freut sich der Knirps. Drei Stunden nach dem Einmarsch, Glück und Freude waren beste Lehrmeister.

Der Befehle entledigt, eile ich zum Marktplatz.

Der Führer wird in einer halben Stunde erwartet

Zu den dort aufgestellten Offizieren des Regiments, an ihrer Spitze Oberst Kreysing, in ihren Reihen als Leutnant d. R. Kreisleiter Engelhart, schiebt sich durch die Menschenmenge eine marineblaue Uniform. Das Scherzwort von der reisenden Gebirgsmarine zu Fuß fliegt durch die Reihen . . . Plötzlich ein freudiges Erkennen: Der Doktor der Oldenburger Flak-Abteilung, deren eine Batterie unter Führung von Hauptmann Nimz mit uns das Erleben dieser wohl schönsten Stunde in unserem Soldatenleben teilt.

Autos kommen und immer erneut aufbrausende Heilrufe lassen das Kommen des Führers vermuten. Aber er, der sehnsüchtig Erwartete, ist es noch nicht. Der Freude tut es keinen Abbruch. Jedem gilt hier herzlichster Willkomm.

Ein für unsere Augen ungewohntes Bild. In würdig langsamem Schritt naht, im weißen Mantel des deutschen Ritterordens der Hochmeister Dr. Robert Schälsky mit seinen Kanzlern und Schaffern. Von ihnen wird später noch in den geschichtlichen Zusammenhängen sudetendeutschen Siedlungsgebietes und ostpreußischer Kolonistenarbeit zu reden sein. Nahe meiner einstigen ostpreußischen Garnison lag die Komturei Freudenthal, die ferne Tochter des Freudenthals, dessen wortwörtliche Erfüllung seines Namens wir soeben erleben.

Eine Ehrenkompanie der Luftwaffe marschiert auf. Die Klänge ihrer Musik gehen unter in begeisterten Grüßen. Kaum hat sie sich aufgebaut und ihre Musik durch das Spielen des Egerländer und anderer Märsche die jubelnden Menschen erfreut, da schwillt aus Richtung Bahnhofstraße — der Ansahrtsrichtung des Führers — das Heilrufen zu einem Orkan an.

Griffe, Klänge des Präsentiermarsches der Luftwaffe. „Hermann, Hermann, unser Hermann!"

Der Generalfeldmarschall, dem Führer vorausgeeilt, ist eingetroffen mit vor Glück strahlenden Augen, erfüllt von väterlichem Wohlwollen, wird er begrüßt mit einer Hingabe und Begeisterung, die eben nur durch die Huldigung eines erlösten Volkes an seinen Retter, den Führer, überboten werden konnte.

Der Marschall, von dem Abschnittskommandeur begrüßt, der ihm die Führer der SdP. vorstellt, tritt zunächst auf Oberst Kreysing zu, um ihm und Oberst von Ditfurth auf das herzlichste die Hände zu drücken.

Dann geht der Feldmarschall, immer wieder beglückte und ausgestreckte Hände schüttelnd und Aug' in Aug' grüßend, durch die Menge, deren Freude immer wieder ihren Ausdruck findet in dem Ruf: „Hermann, Hermann, unser Hermann!"

Da wenden sich die Blicke einer Marschgruppe zu, die eben auf dem Marktplatz einschwenkt.

Freudig begrüßt, Tränen ausstoßend, Gedanken weckend an die Brüder, die noch jenseits der Demarkationslinie als gehetztes Wild in den Wäldern streifen oder im Konzentrationslager sitzen, nahen befreite Bürger der Stadt, an ihrer Spitze ein tüchtiger Sechziger. Blaß, elend, abgerissen, ein ärmliches Bündel geschultert, umarmt sie die Freude ihrer Lieben, die nun auch ihre Freude ist.

Inzwischen bereiten spendende Hände von Frauen und Mädchen einen Blumenteppich für den Führer, dessen Wagenkolonne, von Jubel umtost, die Stadtgrenze erreicht.

Wer kennt nicht das erschütternde Bild der weinenden Frauen von Freudenthal, das durch die deutsche Bildpresse ging.

Hier versagt die Feder. Zu ihrer fast tausendjährigen, an stolzen und traurigen Erinnerungen reichen Geschichte sah diese Stadt manchen Kaiser und König und andere Größen der politischen deutschen Geschichte. . . .

Jetzt ist der Führer der Deutschen da!

Begleitet von dem Armeeführer Generaloberst von Rundstedt und Offizieren der Heeresgruppe, Offizieren der Luftwaffe und Führern der Bewegung, trat er unter sein schlesisches Volk, dessen dankbare Herzen immer seine treuesten sein werden.

Kurz, für die vor Freude weinenden und im Jubel sich umarmenden Freudenthaler allzu kurz sind die Minuten seines Aufenthaltes, in denen sein froher leuchtender Blick ihre und seiner Soldaten Augen von tiefster menschlicher Freude erfüllt, streift.

Der Generalfeldmarschall betritt die Tribüne. Er spricht. Knapp, klar, herzlich nimmt er mit Worten dankbarer Anerkennung ihrer Treue die Schlesier in die Pflicht des geeinten deutschen Volkes.

Das Sieg-Heil auf den Führer ist der begeisterte Eid.

Neben meinem Regimentskommandeur stehend, bin ich Zeuge, wie die Söhne des Altvatergebirges dem Feldmarschall ein Bild des Turmes auf dem Altvater überreichen, der nunmehr als Landsried des Führers Namen tragen soll.

Dann klingen Trommeln und Pfeifen auf. Der Anfang der einmarschierenden Truppe erreicht den Markt.

Auf diesem Marktplatz, der Friedrich des Großen Grenadiere und preußische Infanterie des zweiten deutschen Einigungskrieges als Feinde sah, marschieren als Brüder und Befreier die Soldaten des Dritten Deutschen Reiches, uralte Sehnsucht vollziehend.

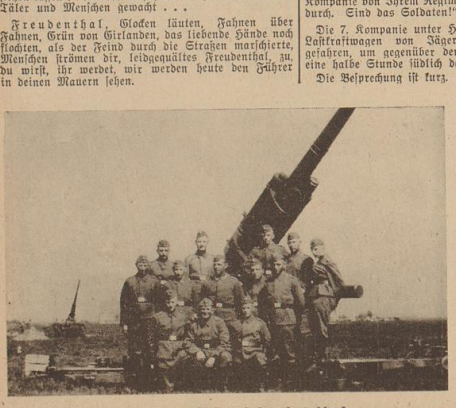
Diese Soldaten marschieren in das glückstrahlende Auge des Feldmarschalls, sie marschieren in die Herzen eines von Soldatentum begeistert erfüllten Volkes, in einem Paradeschritt, in einer Haltung, wie selten wir sie erlebten.

Hinter dem Bataillon des Regiments Göring folgt unter den Klängen des Parademarsches des Infanterie-Regiments 16, hinter seiner Fahne, flankiert von den größten Offizieren des Regiments, das III. Bataillon. Verdienter Händedruck des Feldmarschalls ehrt den Obersten und das stolze Oldenburgische Infanterie-Regiment, das mit wehenden Fahnen und klingendem Spiel durch die Straßen Freudenthals dem im blauen Abendschatten liegenden Altvater zustrebt, von dessen Höhe leuchtendes Feuer den stolzesten Tag des Regiments im 125. Jubeljahr in die Herzen seiner Soldaten brennt.

Freudenthal, 7. Oktober 1938."



Von den Blumen der begeisterten sudetendeutschen Frauen haben auch unsere Feldgrauen einige abbekommen



Unsere Flak in Sudetendeutschland



Sperrlinie mit Betonpfählen und Stacheldraht

Aufnahmen: Archiv IR. 16 (8).

Die Leipziger Völkerschlacht
Eröffnung am 16. bis Napoleons Rückzug über den Rhein
Die Leipziger Völkerschlacht wird am 16. Oktober 1938 eröffnet. Nach allen Augenzeugenberichten neu dargestellt von Alfred Heinz

Die Leipziger

Völkerschlacht

Erinnerung an den 16. bis 18. Oktober 1813 / Nach allen Augenzeugenberichten neu dargestellt von Alfred Hein

(Schluß)

Und 25 000 Mann der Korps Lauriston, Rennier, Macdonald und Poniatowski befanden sich noch diesseits der Elster. Schon arbeiteten sich Preußen und Russen durch das Rosenthal vorwärts — die ersten Kugeln juchten die am Elsterufer vor der gesprengten Lindenauer Brücke Drängenden und Wühlenden.

Marschall Macdonald und Fürst Poniatowski befanden sich unter dem vom französischen Gros abgeschnittenen Heerhaufen. Macdonald dachte mit Grimm an den unbegreiflichen Leichtsinn, daß nicht während der Schlacht Notbrücken über die Elster gebaut worden waren. Zeit und Leute hätten dafür nicht gefehlt. Der Marschall sah zum anderen Ufer hinüber, das aber von den Franzosen schon geräumt war. Napoleon dachte nicht daran, den Uebergang der noch diesseits Verbliebenen durch sichere Abteilungen zu schützen. Das Gros war mit dem Kaiser bereits in Richtung Markranstädt weitermarschiert.

Indessen veranstalteten aus allen Straßen, die zum Elsterufer führten, ja, noch durch die Gärten und Höfe, die Wagenkolonnen und Soldatenhaufen wahre Wettrennen, die einander hemmten, sich zeitweilig Luft gaben, dann dahinrasten und von neuem verknäuelten.

Macdonald wurde von dem Menschenstrudel mitgerissen. Er fühlte seine Füße nicht mehr schreiten, sie hingen in der Luft. Andere Füße, die der ihn Umeilenden, trugen ihn vorwärts.

Fürst Poniatowski war durch einen stillen Ufergarten an die Elster gelangt, er sagte sein Pferd in den reißende Wellen tragenden Fluß, wie es gleich ihm viele taten. Der Gaul trug ihn trotz der wilden Strömung fast bis ans jenseitige Ufer. Dies stieg gerade an der Stelle, wohin Poniatowski die Strömung trug, steil an und war sehr glitschig. Poniatowski gab seinem Pferd die Sporen. Das setzte auch zum Hinaufklimmen an. Da glitt es aus und überschlug sich, seinen Reiter unter die Wogen pressend. Poniatowski ward von dieser Minute an nicht mehr gesehen.

Die Ufergärten waren bereits hier und dort von Preußen besetzt. Sie schossen auf die fliehenden Schwimmer.

Macdonald bestieg ein ledig umherirrendes Pferd. Als er seinen Adjutanten Befehle für die Reste seines Korps, die noch heranbrängten, geben wollte, sagte dieser: „Dazu ist keine Zeit, Herr Marschall. Jeder weiß jetzt, es gilt das nackte Leben! Auch für Sie! Eilen Sie, ehe es zu spät ist. Es wäre nicht schön, dürften die Verbündeten sich rühmen, einen Marschall von Frankreich gefangen zu haben."

Macdonald senkte sein Roß in die Fluten hinein. Es bäumte sich auf und warf ihn ab.

Die Preußen schossen. Da hörte er, sein Pionierkommandeur, Oberst Maison, hatte eine Notbrücke bauen lassen — hundert Meter flußaufwärts. Er ritt dahin. Der Zugang zur Brücke: verstopft. Die Brücke selbst war schon im Zerfallen. Die Generale Victor und Augereau waren darüber hinweggeritten. Dabei hatte sich der Bretterbelag verschoben. Nur zwei lange Stämme verbanden die Ufer miteinander. Macdonald stieg vom Pferd und schritt hinüber. Als man sah, daß die Stämme hielten, folgten unsicher und wild mehrere Flüchtende nach. Die Stämme schwankten.

Macdonald stürzte ins Wasser, mitten in der Elster. Die Preußenkugeln fischten über das Wasser. Er schwamm und watete aus dem Fluß. Da trifft ihn eine Kugel am linken Arm. Drüben am andern Ufer empfing ihn Marschall Marmont: „Wir glaubten Sie schon verloren."

„Wir sind es alle", sagte Macdonald und hielt sich die Armwunde zu. „Denn die Schande dieser Flucht tötet den Ruhm der französischen Armee und — —"

Er wollte noch „— und des Kaisers" hinzufügen, aber er verschluckte die Worte, warf sich auf ein von Marmont ihm zugeführtes Pferd. Die Marschalle ritten, von preußischen Kugeln umpfiffen, davon.

„Monsieur le maréchal, sauvez vor soldats!" riefen seine Soldaten ihm nach. Macdonalds Herz krampfte sich. Aber wie hätte er in diesem Chaos die Ertrinkenden retten sollen?

Einzug der Sieger

Noch während des Kampfes an der Elsterbrücke zogen der Zar und der König von Preußen, von ihrer Generalität umgeben, durch das Spitaltor in Leipzig ein. Die Bürger sahen dem Einzug meist aus den Kellerfenstern zu; denn solange die Schießerei dauerte, die nur wenige Häuser gänzlich verschont hatte, waren sie in die sichersten Verliese geflüchtet.

Viele Leipziger Bürger lagen selbst verwundet oder krank in den Betten. Die verwundeten und toten Soldaten aber belästen förmlich die Straße. Es wurde für Zar und König schwierig, über Menschenleiber hinweg an das Grimmaische Tor zu gelangen, durch das Kaiser Franz einreiten sollte. Es war alles andere als eine Feierlichkeit.

Die drei Monarchen ritten dann nach dem Markt. Dort harrte in einem Bürgerhause der König von Sachsen der Entwicklung der Dinge. Der greise Friedrich August trat, als er den Zug herannahen hörte, vor die Tür des Hauses und wollte die drei Monarchen begrüßen.

Aber sie ritten an dem sächsischen König vorüber, ohne ihn anzusehen. Friedrich August wußte nun, er war nicht ihr Verbündeter, er war ihr Gefangener.

Wenige Tage später wurde Sachsens König, von Kosaken eskortiert, nach Berlin gebracht.

Ueber dem ganzen Einzug lag eine starre Eisigkeit, bis es hieß: Blücher und die Seinen preschen heran!

Da waren sie.

Als der Zar sah, wie die Russen dem Marschall Vorwärts zujubelten, ritt er ihm entgegen und umarmte ihn:

„Mein lieber General, Sie haben das Hervorragendste geleistet. Sie sind der wahre Retter Deutschlands!"

„Ich?" sagte Blücher. „Meine Braven hier — die haben's geschafft! Was, Kinder? Und wir werden nicht lockerlassen. Bis wir's ganz geschafft haben."

An diesem Tag ernannte Friedrich Wilhelm III. Blücher zum Feldmarschall. Am Abend ritt der Marschall mit dem Kronprinzen vor die Tore aufs Schlachtfeld zurück.

Es war ein einziges Leichenfeld.

Blücher sprach kein Wort. Der Kronprinz sah, ein Schauder schüttelte ihn, der sonst wirklich nicht weichmütig war.

Schweigend ritten sie zurück.

Einem Manne wurde von Zar Alexander und Fürst Schwarzenberg noch besonders gedankt, dem Generalstabschef Blüchers: Gneisenau.

Als Gneisenau nun die Gelegenheit beim Schopf faßte und die sofortige Verfolgung Napoleons anregte, fand er taube Ohren bei Zar und Fürst. Es war genug über Napoleon gesiegt! Fast schien es, als fürchtete man, ihn zu neuen Gegenangriffen zu reizen, wenn man ihn nicht in Ruhe davonziehen ließe.

Dabei waren etwa 100 000 Mann, die Heeresgruppen Barclays und Colloredos, sowie die Schweden, überhaupt nicht ins Gefecht gekommen. Gewiß waren die Verluste groß: etwa je 50 000 Offiziere und Mannschaften auf jeder Seite. Fünf russische und zwei preußische Generale waren tot, fünf österreichische und drei russische Generale verwundet. Und bei den Franzosen waren sechs Generale gefallen, Ney, Macdonald und Marmont verwundet, Lauriston und Reynier mit 36 anderen Generalen gefangen.

Dennoch überschritten in geordnetem Rückzug 80 000 Franzosen am 20. Oktober unbehelligt bei Weißenfels die Saale. In ruhiger Klarheit gab Napoleon seine Befehle. Der hartnäckige Widerstand der Besatzung an den Toren von Leipzig hatte ihm einen Vorsprung verschafft, den Schwarzenberg nie mehr einholen konnte, nachdem er die Rückzugstraße für Napoleon offengehalten hatte.

Nur Yorck hatte mit seinen wenigen, aus dem Kampf um Möckern gebliebenen Bataillonen bereits am 19. Oktober die Saaleübergänge bei Halle und Merseburg besetzt. Und kühn griff er bei Freyburg an der Unstrut die Uebermacht der napoleonischen Truppen an; er beunruhigte hier ernstlich den Weitermarsch der Franzosen.

Napoleons Rückzug über den Rhein

Am 23. Oktober marschierte Napoleon in Erfurt ein. Blücher und Gneisenau rückten in Eilmärschen nach Eisenach, um Napoleon den Weg abzuschneiden. Aber der Kaiser hatte Lunte gerochen. Er entging Blüchers kleinem Heer, auf abseitigen Pässen des Thüringer Waldes marschierte er weiter. Als sich Ende Oktober der bayerische General Wrede bei Hanau mit 55 000 Mann in den Weg stellte, wurde er von den Franzosen geschlagen und beiseitegedrängt.

Napoleon überschritt mit einem immer noch 60 000 Mann starken Heer den Rhein.

Langsam folgten die Verbündeten. Die Rheinbundfürsten fanden sich einer nach dem andern wieder auf deutscher Seite ein. König Jerome floh aus Kassel. Die von Napoleon besetzten Festungen kapitulierten. 140 000 Franzosen gerieten so noch in Gefangenschaft.

Napoleon fühlte sich erst geschlagen, als er mit seiner kleinen Armee die französische Grenze überschritt. Er wußte, er konnte bestenfalls mit neuen Truppen den Boden Frankreichs verteidigen.

Frankreichs Volk aber hatte sein Letztes für diesen Feldzug schon geopfert. Würde es den Krieg im eigenen Lande lange aushalten?

Blücher dagegen plagte kein Zweifel:

„Die zwei großen und schönen Tage sind verlebt, den 18. und 19. Fihl der große Coloß wie eine Eiche vorm Stuhrm; der große Tiran hat sich gerettet, aber seine knappen sind in unsern henden. Den 19. wurde zu Ende des Kampffs Leipzig im Stuhrm und großer ufopffrung genommen; man wollte Leipzig in brand schiffen, ich widersetzte mich die Russischen Batterien, und sie durften nur mit tugeln (statt Granaten) Schiffen. An meiner seite drant die Russische Infanterie in die Stadt, an der andern seitte zuerst die braven Pomern, es wahr ein kampff ohne gleichen, hundert Canons sind in Leipzig genommen. Unsere Monarchen haben mich uf öfentlichen margte gedankt, Alexander drückte mich ans Herz," schrieb Blücher an seine Frau.

Und das Blücherische „Vorwärts!" blieb jetzt für immer Preußens steghafte Parole!

Mephisto in Nöten

Zur Zeit der Kaiserin Katharina von Rußland wurde das Steckenbleiben eines Schauspielers während einer Aufführung mit einer gehörigen Tracht Knutenhiebe bestraft.

*

In einer südfranzösischen Stadt wurde Goethes „Faust" aufgeführt. Der Darsteller des Mephisto war ein Freund des Weins und des guten Essens, infolgedessen reichte sein Leibesumfang ungefähr an Heinrich Georges heran. Als nun der Augenblick kommt, wo Mephisto in die höllischen Regionen verschwinden soll, stellt sich heraus, daß er nicht durch die Versenkung paßt: er versinkt dämonisch bis zum Bauch und bleibt dort stecken.

Fährt er nun in die Hölle oder fährt er nicht? Atemloses Erwarten des Publikums. Bis ein Galeriebesucher die Ursache des Problems festgestellt und herunterruft: „Ich habs gewußt! Der Ort ist voll besetzt!"

*

Die ersten Aufführungen von Lessings „Minna von Barnhelm" in Hamburg waren derartig leer, daß die Theaterdirektion zum Heranlocken des Publikums in den Zwischenakten — Akrobaten auftreten ließ.

*

Bei einer Vorstellung in Wien, in der der große Girardi mitwirkte, entsteht Feuer hinter der Bühne. Das Publikum merkt es, wird nervös und beginnt, nach den Ausgängen zu drängen. Girardi tritt vor den Vorhang und verkündet gelassen, daß kein Grund zur Beunruhigung bestehe und nur ein Licht umgekippt sei. Aber das Publikum glaubt dem Schauspieler nicht. Da richtet sich Girardi in seiner ganzen Größe auf und donnert mit einer Stentorstimme in den Raum: „Ja, glaubens denn, daß ich hier heroben stehen würd', wenns wirklich brenzlig wär'?" Und wie, als sei dem Publikum plötzlich diese menschliche Logik aufgegangen, beruhigt es sich wieder und kehrt auf seine Plätze zurück. Das Feuer wurde dann ohne Zwischenfälle gelöscht.

*

Als der Erste Schauspieler einer thüringischen Wanderbühne einst erkannte, wandte sich der Direktor nach Magdeburg, um den Heldendarsteller der dortigen Bühne zu bewegen, den „Hamlet" zu spielen. Dreißig Reichsmark wollte er ihm freundlichst dafür zukommen lassen. Darauf schrieb ihm der Heldendarsteller folgenden Brief: „Ich kann — schon im Interesse der Rolle — nicht auf Ihr Anerbieten eingehen: der Hamlet darf nämlich nicht wirklich verrückt sein!"

Max Weinheber

Verantwortlich: Reinhard Everwyn.

Die Kogge

Blätter für Heimat und Volkstum / Unterhaltung / Kunst und Wissen

Nummer 46 — Bremen, 6. November 1938

Das Weltdorf Worpswede / Wie Altmeister Mackensen die Malerkolonie gründete

Bei der Eröffnung der Ausstellung „Das alte Worpswede", während der Kulturwoche Ostfriesland, Hannover, hielt Prof. Dr. phil. h. c. Fritz Mackensen, der Gründer und Aelteste der Worpsweder Künstlerkolonie, den nachstehenden Vortrag.

Im Jahre 1884, als ich 18 Jahre war, kam ich in meinen ersten Akademieferien zum erstenmal nach Worpswede. Ich war von dem damaligen Vorsteher, Kaufmann Stolte, dessen jetzt 30jährige Tochter ich bei ihrer Düsseldorfer Tante kennengelernt hatte, eingeladen.

Damals wurde die Verbindung mit Bremen durch Omnibusse hergestellt. In Bremen fand ich kaum Platz in dem Wagen. Auf den Knien hielt ich meinen Malkasten. Mir gegenüber saß ein Mann mit länglichem Gesicht, dessen Haar man weder mit blond noch weiß bezeichnen konnte. Ich fühlte, daß ich seine besondere Aufmerksamkeit erregte. Von der Bremer Grenze ab wurde der Weg sehr schlecht, er war damals noch nicht gepflastert. Es gab manchen Ruck, und bei einem tüchtigen Stoß öffnete sich mein Malkasten und Pinsel und Farben rollten auf den Boden. Der erste, der beim Auflesen der schönen Dinge helfend zugriff, war mein Gegenüber und so kamen wir ins Gespräch. „Sie sind Maler?" war seine freundliche Anrede. „Nein, angehender, ich bin auf der Düsseldorfer Akademie". Da sagte er ganz erregt: „Auch ich war vor langen Jahren auf der Akademie, in der Landschaftsschule." Ich fragte: „Was malen Sie denn?" „Ich komme jetzt nur selten dazu, ich mahle jetzt hauptsächlich Korn", war seine launige Antwort. „Ich mußte die Windmühle meines Vaters übernehmen. — Besuchen Sie mich einmal, bis Hüttenbusch gehen Sie anderthalb Stunden."

Es war ein Tag mit seidenfarbigem Blau und silberschimmernden Schwimmwolken. Als wir in die Nähe von Lilienthal kamen, wurde der Farbenzauber immer herrlicher. Als der Weg dann über die Wümme führte, war das Luftspiegel im Wasser so zauberhaft, daß ich aus dem Staunen nicht herauskam. Ich hatte nie etwas Aehnliches gesehen.

„Da müssen Sie erst einmal die Ueberschwemmungen erleben," schob sich mein Gegenüber in meine Gedankengänge.

In Lilienthal, wo umgestiegen werden mußte, fand ich den Worpsweder Omnibus dicht besetzt, denn es war Gerichtstag. Es blieb mir nichts anderes übrig, als auf das Dach des Wagens zu klettern und mich, so gut es ging, zwischen Körben, Säcken und Paketen einzurichten. Es war nun für mich eine sehr lustige Fahrt. Ich konnte mich ungestört den Eindrücken der Landschaft überlassen. Die Lücken zwischen den Kronen der Birken ließen den Blick frei. Das dunkle Moor mit den geschichteten Torfhaufen, die blanken Wassergräben, deren Schattenspiegelungen abgrundtief schienen, die arbeitenden Menschen auf den Mooräckern, die Frauen in roten Blusen mit weißen flatternden Schleierhüten tauchten auf und dann zuletzt vor mir der Weyerberg. Am Hang, der damals noch unbewaldet war, hütete in der Heide ein trummer Schäfer eine große Herde.

Gegen Abend dieses Tages hatte der Himmel im wahren Sinne des Wortes seine Wunder aufgezogen. Ich ging auf den Berg. Da offenbarte sich mir Worpswede in seiner allergrößten Herrlichkeit. „Nein, angehender, ich bin auf der Düsseldorfer Akademie". Da sagte er ganz erregt: „Auch ich war vor langen Jahren auf der Akademie, in der Landschaftsschule." Ich fragte: „Was malen Sie denn?" „Ich komme jetzt nur selten dazu, ich mahle jetzt hauptsächlich Korn", war seine launige Antwort. „Ich mußte die Windmühle meines Vaters übernehmen. — Besuchen Sie mich einmal, bis Hüttenbusch gehen Sie anderthalb Stunden."

Es war ein Tag mit seidenfarbigem Blau und silberschimmernden Schwimmwolken. Als wir in die Nähe von Lilienthal kamen, wurde der Farbenzauber immer herrlicher. Als der Weg dann über die Wümme führte, war das Luftspiegel im Wasser so zauberhaft, daß ich aus dem Staunen



Dodenbeer. Gemälde von Prof. Mackensen (im Besitz der Bremer Kunsthalle). Aufn.: Sommer.

nicht herauskam. Ich hatte nie etwas Aehnliches gesehen.

„Da müssen Sie erst einmal die Ueberschwemmungen erleben," schob sich mein Gegenüber in meine Gedankengänge.

In Lilienthal, wo umgestiegen werden mußte, fand ich den Worpsweder Omnibus dicht besetzt, denn es war Gerichtstag. Es blieb mir nichts anderes übrig, als auf das Dach des Wagens zu klettern und mich, so gut es ging, zwischen Körben, Säcken und Paketen einzurichten. Es war nun für mich eine sehr lustige Fahrt. Ich konnte mich ungestört den Eindrücken der Landschaft überlassen. Die Lücken zwischen den Kronen der Birken ließen den Blick frei. Das dunkle Moor mit den geschichteten Torfhaufen, die blanken Wassergräben, deren Schattenspiegelungen abgrundtief schienen, die arbeitenden Menschen auf den Moorädern, die Frauen in roten Blusen mit weißen flatternden Schleierhüten tauchten auf und dann zuletzt vor mir der Weyerberg. Am Hang, der damals noch unbewaldet war, hütete in der Heide ein trummer Schäfer eine große Herde.

Gegen Abend dieses Tages hatte der Himmel im wahren Sinne des Wortes seine Wunder aufgezogen. Ich ging auf den Berg. Da offenbarte sich mir Worpswede in seiner allergrößten Herrlichkeit. Ich weiß nicht, ob Sie schon einmal beobachtet haben, wenn bei sinkender Sonne verschieden hoch übereinander schwebende Wolkengebilde das Licht fangen. Dann gibt es Farben von Dunkelviolett, Kupferrot, Gold und Silber, und da, wo der Aether aufblitzt, erscheint er grünlich oder in den Gebieten der silbernen Innruswolken seidig blau. Unter einer solchen Herrlichkeit lagen die dunklen Aecker mit den Hafergarben, dem weinroten Stoppel des Buchweizens, den schwarzen Schollen der umgepflügten Erde und die formenreiche Weite mit den blitzenden Wasserläufen, auf denen schwarze Segel ihre Bahn zogen; auf den Weiden schwarzweiße Kühe, am Horizont das reiche Bild der Stadt. Ueberwältigt von diesen Eindrücken trat ich, einem Zwang folgend, an einen Mann heran, der auf einem Acker aus umgehängtem Sack heraus säte, hochaufragend gegen Himmel und Acker. „Sehen Sie mal, wie wundervoll das ist," redete ich ihn an. Der aber sah mich an, als hätte er einen Verrückten vor sich und antwortete: „Düsse Nach früüst et."

An diesem Abend schrieb ich meiner Mutter: „Hier male ich mein erstes Bild." Der Eindruck, den ich an jenem Worpsweder Abend hatte, ist erst vor wenigen Jahren zum Bilde gereift. Es hängt im Rathaus Wesermünde.

Die Sommer 86, 87, konnte ich, dank der Freundlichkeit der Familie Stolte, wieder hier verleben. Es entstanden schon damals der Entwurf und Naturzeichnungen zum Gottesdienst im Moor. Im Frühling 89 veranlaßten meine Schilderungen die Freunde Hans am Ende von der Münchener Akademie und Otto Modersohn von der Düsseldorfer mit nach Worpswede zu folgen. In Düsseldorf hatte ich zeichnen gelernt; in der Malschule von Dietz an der Münchener Akademie aber fand ich nicht das, was ich suchte. Es wurde dort eine wüste Maltechnik betrieben. Ich möchte nun nicht so verstanden werden, als wollte ich die alten Akademien verdammen. Ich denke mit großer Freude an die Düsseldorfer Zeit zurück und wohl keiner des damaligen Kreises der Mitstudierenden hat nicht ebenso gedacht, als ich. Aber malen lernten wir erst in Worpswede. Die Farben haben wir mit aller Sorgfalt nach alten Rezepten selbst gerieben und die Malgründe selbst hergestellt. Deshalb sind auch unsere Bilder so unverfehrt, als wären sie eben erst gemalt.

Als wir im Herbst dieser ersten Gemeinsamkeit in Worpswede auf einem Gang ins Moor von der goldenen Herbstpracht und der sabelhaften Stimmung überwältigt waren, beschlossen wir, auch den Winter über hierzubleiben. Worpswede war für uns zu einem festen Begriff geworden.

Es begann nun ein Ringen um das tiefste Wesen der Natur. Der Mensch trägt hier gleichsam seine Seele in die Natur und sucht die Gleichung in der unendlichen Fülle der sichtbaren Wunder. Seine Seele wird zum Spiegel der Natur und zwingt zum Werk. Einige Jahre später gesellten sich Vogeler und Overbeck zu uns, beide geborene Bremer und Freunde aus unserer Düsseldorfer Akademiezeit. Jeder von uns ging seinen eigenen Weg. Das Gemeinsame war die glühende

Die Kogge
Blätter für Heimat und Volkstum / Unterhaltung / Kunst und Wissen
Nummer 46 — Bremen, 6. November 1938

Die Leipziger

Völkerschlacht

Erinnerung an den 16. bis 18. Oktober 1813 / Nach allen Augenzeugenberichten neu dargestellt von Alfred Hein

(Schluß)

Und 25 000 Mann der Korps Lauriston, Reynier, Macdonald und Poniatowski befanden sich noch diesseits der Elster. Schon arbeiteten sich Preußen und Russen durch das Rosenthal vorwärts — die ersten Kugeln suchten die am Elsterufer vor der gesprengten Lindenauer Brücke Drängenden und Wühlenden.

Marschall Macdonald und Fürst Poniatowski befanden sich unter dem vom französischen Gros abgeschnittenen Heerhaufen. Macdonald dachte mit Ingrimm an den unbegreiflichen Leichtsinn, daß nicht während der Schlacht Notbrücken über die Elster gebaut worden waren. Zeit und Leute hätten dafür nicht gefehlt. Der Marschall sah zum anderen Ufer hinüber, das aber von den Franzosen schon gerümmt war. Napoleon dachte nicht daran, den Uebergang der noch diesseits Verbliebenen durch sichere Abteilungen zu schützen. Das Gros war mit dem Kaiser bereits in Richtung Markranstädt weitermarschiert.

Indessen verzweifelten aus allen Straßen, die zum Elsterufer führten, in, noch durch die Gärten und Höfe, die Wagenkolonnen und Soldatenhaufen wahre Wettrennen, die einander hemmten, sich zeitweilig Luft gaben, dann dahinrasten und von neuem verknäuelten.

Macdonald wurde von dem Menschenknäuel mitgerissen. Er übörte seine Hilfe nicht mehr schreien, sie hinten in der Luft. Andere Hilfe, die der ihn Umrungenen, trugen ihn vorwärts.

Fürst Poniatowski mit durch einen hilfen Uferparten an die Elster gelangt, er sagte sein Pferd in den reißende Wellen tragenden Fluß, wie es gleich ihm viele taten. Der Gaul trug ihn trotz der wilden Strömung fast bis ans jenseitige Ufer. Dies Ufer gerade an der Stelle, wohin Poniatowski die Strömung trug, reil an und war sehr glücklich. Poniatowski gab seinem Pferd die Sporen. Das setzte auch zum Hinaufklimmen an. Da glitt es aus und überschlug sich, seinen Reiter unter die Wogen preisend. Poniatowski ward von dieser Minute an nicht mehr gesehen.

Die Ueberalten waren bereits hier und dort von Preußen besetzt. Sie schossen auf die fliehenden Schwimmer.

Macdonald besaß ein ledig umherirrendes Pferd. Als er seinem Adjutanten Befehle für die Reste seines Korps, die noch heranströmten, geben wollte, sagte dieser: „Dazu ist keine Zeit, Herr Marschall. Jeder weiß jetzt, es gilt das nackte Leben! Auch für Sie! Eilen Sie, ehe es zu spät ist. Es wäre nicht schön, dürften die Verbündeten sich rühmen, einen Marschall von Frankreich gefangen zu haben."

Macdonald senkte sein Roß in die Fluten hinein. Es bäumte sich auf und warf ihn ab.

Die Preußen schossen. Da hörte er, sein Pionierkommandeur, Oberst Maillen, hatte eine Notbrücke bauen lassen — hundert Meter flußaufwärts. Er ritt dahin. Der Zugang zur Brücke: verstopft. Die Brücke selbst war schon im Zerfallen. Die Generale Victor und Augereau waren darüber hingegangen. Dabei hatte sich der Brettersteig verschoben. Nur zwei lange Stämme verbanden die Ufer miteinander. Macdonald, Reg. vom Pferd und schritt hinüber. Als man sah, daß die Stämme hielten, folgten unsicher und wild mehrere Flüchtende nach. Die Stämme schwankten.

Macdonald stürzte ins Wasser, mitten in der Elster. Die Preußenkugeln pfiffen über das Wasser. Er schwamm und watete aus dem Fluß. Da trifft ihn eine Kugel am linken Arm. Drüben am anderen Ufer empfing ihn Marschall Marmont: „Wir glaubten Sie schon verloren."

„Wir sind es alle", sagte Macdonald und hielt sich die Armwunde zu. „Denn die Schande dieser Flucht löscht den Ruhm der französischen Armee aus —"

Er wollte noch — und des Kaisers" hinzufügen, aber er verschluckte die Worte, warf sich auf ein von Marmont ihm zugeführtes Pferd. Die Marschälle ritten, von preußischen Kugeln umpfiffen, davon.

„Monsieur le maréchal, sauven vor soldats!" riefen seine Soldaten ihm nach. Macdonalds Herz krampfte sich. Aber wie hätte er in diesem Chaos die Ertrunkenden retten sollen?

Einzug der Sieger

Noch während des Kampfes an der Elsterbrücke zogen der Zar und der König von Preußen, von ihrer Generalität umgeben, durch das Grimmaische Tor in Leipzig ein. Die Bürger sahen den Einzug meist aus Kellerfenstern zu; denn solange die Schießerei dauerte, die nur wenige Stunden gedauert hatte, waren sie in die sicheren Verliese geflüchtet.

Viele Leipziger Bürger sagen selbst verwundet oder krank in den Betten. Die verwundeten und toten Soldaten aber bedeckten sämtlich die Straße. Es wurde für Zar und König schwierig, über Menschenleiber hinweg an das Grimmaische Tor zu gelangen. Auch das Kaiser Franz einreiten sollte, es war alles andere als ein Feiertichkeit.

Die drei Monarchen ritten dann nach dem Markt. Dort hatte in einem Bürgerhause der König von Sachsen der Entwicklung der Dinge. Der greise Friedrich August trat, als er den Zug herannahen hörte, vor die Tür des Hauses und wollte die drei Monarchen begrüßen.

Aber sie ritten an dem sächsischen König vorüber, ohne ihn anzusehen. Friedrich August wußte nun, er war nicht ihr Verbündeter, er war ihr Gefangener.

Wenige Tage später wurde Sachsens König, von Rußland exfiniert, nach Berlin gebracht.

Ueber dem ganzen Einzug lag eine starre Eisigkeit, die so hieß: Blücher und die Seinen preisen heran!

Da warten sie.

als der Zar sah, wie die Russen dem Marschall Kormärz zujubelten, ritt er ihm entgegen und umarmte ihn:

„Mein lieber General, Sie haben das Hervorragendste geleistet. Sie sind der wahre Retter Deutschlands!"

„Ich?" sagte Blücher. „Meine Braven hier — die haben's geschafft! Was, Kinder? Und wir werden nicht lockerlassen. Bis wir's ganz geschafft haben."

An diesem Tag ernannte Friedrich Wilhelm III. Blücher zum Feldmarschall. Am Abend ritt der Marschall mit dem Kronprinzen vor die Tore aufs Schlachtfeld zurück.

Es war ein einziges Leichenfeld.

Blücher sprach kein Wort. Der Kronprinz sah, ein Weinen schnürte ihm, der sonst wirklich nicht weichmütig war.

Schweigend ritten sie zurück.

Einem Manne wurde von Zar Alexander und Fürst Schwarzenberg noch besonders gedankt, dem Generaladjutant Gneisenau.

Als Gneisenau nun die Gelegenheit beim Schopf faßte und die sofortige Verfolgung Napoleons antrate, fand er taube Ohren bei Zar und Fürst. Es war genug über Napoleon gesiegt! Fast schien es, als fürchtete man, ihn zu neuen Gegenmaßnahmen zu reizen, wenn man ihn nicht in Ruhe davonziehen ließe.

Dabei waren etwa 100 000 Mann, die Heeresgruppen Barclays und Colloredos, sowie die Schweden, überhaupt nicht ins Gefecht gekommen. Gewiß waren die Verluste groß: etwa je 50 000 Offiziere und Mannschaften auf jeder Seite. Fünf russische und zwei preußische Generale waren tot, fünf österreichische und drei russische Generale verwundet. Und bei den Franzosen waren sechs Generale gefallen, Ney, Macdonald und Marmont verwundet, Lauriston und Reynier mit 36 anderen Generalen gefangen.

Dennoch überschritten in geordnetem Rückzug 80 000 Franzosen am 20. Oktober unbehelligt bei Weißenfels die Saale. In ruhiger Klarheit gab Napoleon seine Befehle. Der hartnäckige Widerstand der Besatzung an den Toren von Leipzig hatte ihm einen Vorsprung verschafft, den Schwarzenberg nie mehr einholen konnte, nachdem er die Rückzugsstraße für Napoleon offengehalten hatte.

Nur York hatte mit seinen wenigen, aus dem Kampf um Möckern gebliebenen Bataillonen bereits am 19. Oktober die Saaleübergänge bei Halle und Merseburg besetzt. Und kühn griff er bei Freyburg an der Unstrut die Nachhut der napoleonischen Truppen an, er drauntzhielt hier ernstlich den Weitermarsch der Franzosen.

Napoleons Rückzug über den Rhein

Am 23. Oktober marschierte Napoleon in Erfurt ein. Blücher und Gneisenau rückten in Eilmärschen nach Eisenach, um Napoleon den Weg abzuschneiden. Aber der Kaiser hatte Lunte gerochen. Er entging Blüchers kleinem Heer, auf abseitigen Pässen des Thüringer Waldes marschierte er weiter. Als sich Ende Oktober der bayerische General Wrede bei Hanau mit 35 000 Mann in den Weg stellte, wurde er von den Franzosen geschlagen und beiseitegedrängt.

Napoleon überschritt mit einem immer noch 60 000 Mann starken Heer den Rhein.

Langsam folgten die Verbündeten. Die Rheinbundfürsten landen sich einer nach dem anderen wieder auf deutscher Seite ein. König Jerome floh aus Kassel. Die von Napoleon belassten Festungen kapitulierten. 140 000 Franzosen gerieten so noch in Gefangenschaft.

Napoleon hätte sich erst geschlagen, als er mit seiner kleinen Armee die französische Grenze überschritt. Er wußte, er konnte beherrschte mit neuen Truppen den Boden Frankreichs verteidigen.

Frankreichs Volk aber hatte sein Letztes für dieses Feldzug schon geopfert. Wiede es den Krieg im eigenen Lande lange ausbalten?

Blücher dagegen plante sein Zweites!

„Die zwei großen und schönen Tage sind verlebt, den 18. und 19. Fibl der große Coläg wie eine Eiche vorm Sturm; der große Tiran hat sich gerettet, aber seine knappen sind in unsern henden. Den 19. wurde an Ende des Kampfes Leipzig im Sturm und großer alespfrung genommen; man wollte Leipzig in brand schiken, ich widersetzte mich die Russischen Batterien, und die durften nur mit Kugeln (statt Granaten) Schießen. Zu meiner seite brand die Russische Infanterie in die Stadt, an der andern seitte zuerst die braven Pomern, es wahr ein kampff ohne gleichen, hundert Kanons sind in Leipzig genommen. Unsere Monarchen haben mich all ehrentlichen morgde gedankt, Alexander drückte mich ans Herz ," schrieb Blücher an seine Frau.

Und den Blücherschen „Narrheiten" blieb fast für immer Preußens Beshalte Parole!

Mephisto in Noten

Zur Zeit der Kaiserin Katharina von Rußland wurde das Steckenbleiben eines Schauspielers während einer Aufführung mit einer gehörigen Tracht Knutenhiebe bestraft.

*

In einer südfranzösischen Stadt wurde Goethes „Faust" aufgeführt. Der Darsteller des Mephisto war ein Freund des Weins und der guten Essens, infolgedessen reichte sein Leibesumfang ungefähr an Gerhard Georges heran. Als nun der Augenblick kommt, wo Mephisto in die höllischen Regionen verschwinden soll, hellt sich heraus, daß er nicht durch die Versenkung paßt: er verfinkt dämonisch bis zum Bauch und bleibt dort stecken.

Fährt er nun in die Hölle oder führt er nicht? Atemloses Erwarten des Publikums. Bis ein Geistesblitzer die Ursache des Problems schlagartig und verunkert: „Ich habe gewußt! Der Ort ist voll besetzt!"

*

Die ersten Aufführungen von Lessings „Minna von Barnhelm" in Hamburg waren derartig leer, daß die Theaterdirektion zum Heranlocken des Publikums in den Zwischenakten — Affobaten auftreten ließ.

*

Bei einer Vorstellung in Wien, in der der große Girardi mitwirkte, entstand Feuer hinter der Bühne. Das Publikum merkt es, wird nervös und beginnt, nach den Ausgängen zu drängen. Girardi tritt vor den Vorhang und versucht gelassen, daß kein Grund zur Beunruhigung bestehe und nur ein Licht umgekippt sei. Aber das Publikum glaubt dem Schauspieler nicht. Da zieht sich Girardi in seiner ganzen Größe auf und donnert mit einer Stentorstimme in den Raum: „So, glauben denn, daß ich hier heraben stehen würde, wenn wirklich brenzlig wär?" Und wie, als sei dem Publikum plötzlich jede menschliche Logik aufgegangen, beruhigt es sich wieder und kehrt auf seine Plätze zurück. Das Feuer wurde dann ohne Zwischenfälle gelöscht.

*

Als der Erste Schauspieler einer thüringischen Wanderbühne einst erkrankte, wandte sich der Direktor nach Magdeburg, um den Heldendarsteller der dortigen Bühne zu bewegen, den „Hamlet" zu spielen. Dreißig Reichsmark wollte er ihm freundlichst dafür zukommen lassen. Darauf schrieb ihm der Heldendarsteller folgenden Brief: „Ich kann — schon im Interesse der Rolle — nicht auf Ihr Anerbieten eingehen: der Hamlet darf nämlich nicht wirklich verrückt sein!"

Max Weinhober

Verantwortlich: Reinhard Evervyn.

Das Weltdorf Worpswede / Wie Altmeister Mackensen die Malerkolonie gründete

Bei der Eröffnung der Ausstellung „Das alte Worpswede", während der Gauhauptwache Elb-Hannover, hielt Prof. Dr. phil. h. c. Fritz Mackensen, der Gründer und Aeltester der Worpsweder Künstlerkolonie, den nachstehenden Vortrag.

Im Jahre 1884, als ich 18 Jahre war, kam ich in meinen ersten Akademieferien zum erstenmal nach Worpswede. Ich war von dem damaligen Vorsteher, Kaufmann Stolte, dessen jetzt 80jährige Tochter ich bei ihrer Düsseldorfer Tante kennengelernt hatte, eingeladen.

Damals wurde die Verbindung mit Bremen durch Omnibusse hergestellt. In Bremen fand ich kaum Platz in dem Wagen. Auf den Knien hielt ich meinen Malkasten. Mir gegenüber saß ein Mann mit länglichem Gesicht, dessen Haar man wieder mit blond noch weiß bezeichnen konnte. Ich fühlte, daß ich seine besondere Aufmerksamkeit erregte. Von der Bremer Grenze ab wurde der Weg sehr schlecht, er war damals noch nicht gepflastert. Es gab manchen Ruck, und bei einem tüchtigen Stoß öffnete sich mein Malkasten und Pinsel und Farben rollten auf den Boden. Der erste, der beim Aufsetzen der schönen Dinge behend zugriff, war mein Gegenüber und so kamen wir ins Gespräch. „Sie sind Maler?" war seine freundliche Anrede. „Nein, angehender, ich bin auf der Düsseldorfer Akademie". Da sagte er ganz erregt: „Auch ich war vor langen Jahren auf der Akademie, in der Landschaftsschule." Ich fragte: „Was malen Sie denn?" „Ich komme jetzt nur selten dazu, ich male jetzt hauptsächlich Korn", war seine launige Antwort. „Ich mußte die Mindestmaße meines Vaters übernehmen. — Besuchen Sie mich einmal, bis Hülsenhuhn gehen Sie anderthalb Stunden."

Es war ein Tag mit leidenschaftlichem Blau und silberschimmernden Schwimmwolken. Als wir in die Nähe von Lilienthal kamen, wurde der Farbenzauber immer herrlicher. Als der Weg dann über die Wümme führte, war das Luftspiegel im Wasser so zauberhaft, daß ich aus dem Staunen nicht herauskam. Ich hatte nie etwas Aehnliches gesehen.

„Da müßten Sie erst einmal die Ueberschwemmungen erleben," sagte sich mein Gegenüber in meine Gedankengänge.

In Lilienthal, wo umgestiegen werden mußte, fand ich den Worpsweder Omnibus dicht belegt, denn es war Gerichtstag. Es blieb mir nichts anderes übrig, als auf das Dach des Wagens zu klettern und mich, so gut es ging, zwischen Körben, Säcken und Paketen einzurichten. Es war nun für mich eine sehr lustige Fahrt. Ich konnte mich ungehört den Eindrücken der Landschaft überlassen. Die Lücken zwischen den Kronen der Birken ließen den Blick frei. Das dunkle Moor mit den geschichteten Torfhaufen, die blanken Wassergräben, deren Schattenspiegelungen abgrundtief schienen, die arbeitenden Menschen auf den Mooräckern, die Frauen in roten Röcken mit weißen flatternden Schleiertüten tauchten auf und dann zuletzt vor mir der Weyerberg. Am Hang, der damals noch unbewaldet war, hütete in der Heide ein Trupp meiner Schäfer eine große Herde.

Gegen Abend dieses Tages hatte der Himmel im wahren Sinne des Wortes seine Wunder aufgezogen. Ich ging auf den Berg. Da offenbarte sich mir Worpswede in seiner allergrößten Herrlichkeit. Ich weiß nicht, ob Sie schon einmal beobachtet haben, wenn bei sinkender Sonne verschieden hoch übereinander schwebende Wolkengebilde das Licht fangen. Dann gibt es Farben von Dunkelviolett, Kupferrot, Gold und Silber, und da, wo der Aether aufblitzt, erscheint es grünlich oder in den Gebieten der höchsten Zugwolken selbst blau. Unter einer solchen Herrlichkeit lagen die dunklen Aecker mit den Hafergarben, dem weinroten Sippel des Buchweizens, den schwarzen Schollen des umgepflügten Erde und die formenreiche Weite mit den blühenden Wallhecken, auf denen schwarze Segel ihre Bahn zogen; auf den Weiden schwarzweiße Kühe, am Horizont das reiche Bild der Stadt. Ueberwältigt von diesen Eindrücken trat ich, einem Zwang folgend, an einen Mann heran, der auf einem Acker aus umgedrungenem Torf heraus hohe, hochaufragend gegen Himmel und Aeter. „Sehen Sie mal, wie wunderroll das ist," redete ich ihn an. Der aber sah mich an, als hätte er einen Verrückten vor sich und antwortete: „Dösse Kerl früht et."

An diesem Abend schrieb ich meiner Mutter: „Hier male ich mein erstes Bild." Der Eindruck, den ich an jenem Worpsweder Abend hatte, ist erst vor wenigen Jahren zum Bilde gereift. Es hängt im Rathaus Wesermünde.

Die Sommer 86, 87, konnte ich, dank der Freundlichkeit der Familie Boelte, wieder hier verleben. Es entstanden schon damals der Entwurf und Naturzeichnungen zum Gottesdienst im Moor. Im Frühling 89 veranlaßten meine Schilderungen die Freunde Hans am Ende von der Münchener Akademie und Otto Modersohn von der Düsseldorfer mit nach Worpswede zu folgen. In Düsseldorf hatte ich zeichnen gelernt, in der Malschule von Dietz an der Münchener Akademie aber lernte ich nicht das, was ich suchte. Es wurde dort eine wilde Mattschiß betrieben. Ich möchte nun nicht so verstanden werden, als wollte ich die alten Akademien verdammen. Ich denke mit großer Freude an die Düsseldorfer Zeit zurück und wohl keiner des damaligen Kreises der Mitstudierenden hat nicht ebenso gedacht, als ich. Aber malen lernten wir erst in Worpswede. Die Farben haben wir mit aller Sorgfalt nach alten Rezepten selbst gerieben und die Malgründe selbst hergestellt. Deshalb sind auch unsere Bilder so unverfehrt, als wären sie eben erst gemalt.

Als wir im Herbst dieser ersten Gemeinsamkeit in Worpswede auf einem Gang ins Moor von der goldenen Herbstpracht und der fabelhaften Stimmung überwältigt waren, beschlossen wir, auch den Winter über hierzubleiben. Worpswede war für uns zu einem festen Begriff geworden.

Es begann nun ein Ringen um das tiefste Wesen der Natur. Der Mensch trägt hier gleichsam seine Seele in die Natur und sucht die Gestaltung in der unendlichen Fülle des lichtbaren Wunder. Seine Seele wird zum Spiegel der Natur und zwingt zum Werk. Einige Jahre später gesellten sich Vogeler und Overbeck zu uns, beide gebürtige Bremer und Freunde aus unserer Düsseldorfer Akademiezeit. Jeder von uns ging seinen eigenen Weg. Das Gemeinsame war die glühende



Dodenhorst. Gemälde von Prof. Mackensen (im Besitz der Bremer Kunsthalle). Aufn.: Sommer-

Begeisterung an dem unendlichen Formen- und Farbenreichtum und dem Stimmungsgeheimnis unseres Landes.

Wir waren fest verbunden mit Blut und Boden und daraus erwuchs unsere überragende Leistung.

Je höher der Mensch in seinem innersten Wesen steht, desto tiefer wird er die sichtbare Natur, die größte Wahrheit, als tiefstes Geheimnis empfinden. In diesem Sinne standen wir mit unserem Streben turmhoch über dem Nützlichkeitsprinzip, und das ist die Voraussetzung jeglichen ernsten Kunstschaffens.

Zwei ganz Große nordischen Denkens hatten wir uns als Eideshelfer erkoren, die im Grunde ganz verschieden waren, aber beide gleich in der Erkenntnis, daß alle Kunst nur aus dem ewig unverknabaren Quell der Natur geschöpft werden kann: Dürer und Rembrandt. Der eine ein Mensch der kristallklaren Linie, der andere ein Mensch, welcher Form und Farbe und Wesen der Dinge in Lichtgeheimnis tauchte, wie nie ein anderer vor ihm. Rembrandt ist in allem, was er geschaffen hat, grenzenlos. Keine Form, kein Gebilde hat bei ihm eine Grenze, alles ist unfaßlich und doch so echt. Die Mystik des Nordens lebt in seinem Werk. Dürer möchte ich mit Bach, Rembrandt mit Beethoven vergleichen.

Dürers Spruch haben wir uns an die Wand gemalt:

„Aber das Leben in der Natur gibt zu erkennen die Wahrheit dieser Dinge, darum siehe sie fleißig an, gehe nicht von der Natur in deinem Gutdünken, denn du wolltest meinen das besser von dir selbst zu finden, als es Gott in der erschaffenden Natur zu wirken Kraft gegeben. Denn wahrhaftig steckt die Kunst in der Natur, wer sie heraus kann reißen, der hat sie. Und wenn du dann ein Werk geschaffen und es deinem Menschen zuführst, zum Beschauen, dann soll es sein, als sehe der in eine geheime Kammer deines Herzens."

Langbehns Buch „Rembrandt als Erzieher" haben wir sozusagen verschlungen. Wir lebten in dem Gedanken, daß Rembrandt auf derselben geographischen Linie geboren ist und gelebt hat, auf der Worpswede liegt: Da wo die Flut ausläuft, wo Land und Seeklima sich scheiden. — Die große Rembrandtausstellung, in der Werke aus der ganzen Welt zusammengebracht waren, war uns das gewaltigste künstlerische Erlebnis.

Unsere Beziehungen zu Bremen waren sehr eng geworden. Der Künstlerverein mit seinem Vorstand Dr. H. H. Meyer, Syndikus Dr. Focke, Prof. Dr. Bulthaupt hatte unser Schaffen verfolgt, und als Otto Modersohn, Fritz Overbeck und ich Werke vollendet hatten, uns zu einer Kollektivausstellung in der Kunsthalle eingeladen. Die Meinungen der Bremer platzten auseinander. Unsere erbitterten Gegner waren der Maler Artur Fitger und sein Bruder, der Chefredakteur der Weserzeitung. Aber unsere Freunde veranlaßten, daß der Vorstand der Münchener Kunstgenossenschaft nach Bremen zur Besichtigung unserer Ausstellung kam. Und so erhielten wir eine Einladung, die Kollektion unserer Bilder, so wie sie war, in den Glaspalast zur Ausstellung internationalen Charakters zu schicken. Der Erfolg dieser Ausstellung war außerordentlich groß. Von Otto Modersohn wurde ein Bild für die Pinakothek angekauft und ich erhielt die goldene Medaille 1. Klasse.

Worpswede war damit über Nacht das Weltdorf geworden. Rudolf Alexander Schröder hat in seiner Rede, die er zum Gedächtnis des uns herzlich zugeneigten Bremer Kollegen Ernst Müller-Scheefel gehalten hat, über diesen Erfolg gesagt: „Man konnte geradezu von einem europäischen Ereignis sprechen."

In späteren Ausstellungen, zu denen wir immer zurzeit eingeladen waren, stellten auch Vogeler und Hans am Ende, die in der ersten Ausstellung mit Radierungen vertreten waren, Bilder aus. 1897 gesellte sich auch der Bremer Karl Vinnen, der gleichfalls unserem Düsseldorfer Kreise angehörte, zu uns und half Worpswedes Ruf mehren.

Worpswede hat in der Folge als Kulturzentrum außerordentlich weite Kreise gezogen. Viele haben sich hier Anregung und Kraft zu ihrem Werk geholt, bildende Künstler, Musiker und Schriftsteller. Von den Malern erwähne ich: Gröber, Professor an der Münchener Akademie, Ubbelohde, Edmund Schäfer, auch geborener Bremer, Quantz, München, ein moderner Spitzweg, Maillier, einer der bekanntesten Schweizer Maler. Von den Musikern führe ich u. a. Egon Petri an, der eine führende Rolle in England spielt. — — Er hatte in einem kleinen Strohdachhaus einen Flügel stehen, der fast ein ganzes Wohnzimmer einnahm. Ich durfte ihm oft zuhören, wenn er, wie kaum ein anderer, Bach spielte. Weiter nenne ich Lichk, den Liederkomponisten, der sich hier angesiedelt hat. Von den Schriftstellern lebten hier oder haben sich angesiedelt: Rudolf Alexander Schröder, Karl Hauptmann, Rainer Maria Rilke, Hausmann, Scharrelmann, Augustinx, Karl Emil Uphoff, Schargarodsky, der sich Spervogel nennt.

Es ist viel über Worpsweder Kunst geschrieben worden, auch im Ausland, besonders in Paris.

„Auch klein' Ding will Ehre haben"

Wenn wir uns auf alte Schriften allein als die maßgeblichen Kulturdenkmäler deutscher Vorzeit verließen, dann wäre es mit unserer Kenntnis um die geschichtliche Vergangenheit Germaniens schlecht bestellt. Denn unsere Altvorderen waren keine Federfuchser, obwohl die Schreibfeder erstmalig im deutschen Kulturkreise bezeugt wird, wo sie den römischen Griffel, den ostasiatischen Pinsel, den westasiatischen Keilschriftmeisel und das altgermanische Runenmesser ablöste! Und wo wir uns auf Kulturschilderungen unserer Nachbarn verlassen müssen, da ist doch meist die Tendenz zu lebhaft, als daß sich ein wahres Bild ergäbe. Viel verdanken wir Tacitus; viel dummes Zeug aber hat er — wie auch Cäsar — über unsere Vorfahren geschrieben. Andere tappten ihnen tölpisch nach. Dann kam aber immer mehr das Ergebnis der junggermanischen Altertumsforschung zur Wertung, und siehe da: heute wissen wir, daß die deutsche Art, Geist und Leib zu pflegen, bereits in einer Zeitepoche geübt wurde, als noch nicht einmal die ersten Mauern Roms standen. Statt der bart- und haarumwallten Urwaldrecken treten vor unser rückschauendes Auge Männer, die mit Kämmen, Scheren, Schabmessern, Haarpinzetten, Ohrlöffeln und Zahnstochern so selbstverständlich umgingen, daß man sich ihnen diese Dinge nicht aus Grad hineinlegte, damit sie ihrer in Walhall nicht entbehrten. Und wenn wir sogar von unseren Feinden Darstellungen in Fülle besitzen, welche die Bedeutung der Haar- und Barttracht bei den einzelnen deutschen Stämmen betonen, dann wird es uns erklärlich, weshalb gerade die Kämmen aus Knochen, Holz, Horn, Hirschgeweih, Bronze, Eisen immer wieder in altgermanischen Grabfunden wiederkehren. In Pfahlbauten am Bodensee wie in norddeutschen Reckenburgen finden sich nicht nur Haushaltkämme, sondern auch zierliche Taschenkämme, selbst Doppelseitenkämme mit zweiseitigem Ueberschlag zum Mitnehmen auf die Reise. Natürlich ist auch die Entwicklung des Kammes erst in unzählbaren Jahrtausenden zur heutigen Hochstufe gekommen. Der erste Kamm war wie bei allen Völkern die „fünfzinkige" Hand! Noch jetzt spricht man lächelnd vom „Manöverkamm" oder vom „böhmischen Kamm", der 4 Finger und 1 Daumen hat.

Wenn wir aber seine Kämme — eng wie unsere Staubkämme — aus der germanischen Frühgeschichte sehen oder — ebenfalls zahlreich in Museen ausgestellte — Kämme mit künstlerischer Ausgestaltung in allen möglichen Werkstoffen, so kann es uns nicht wundernehmen, wenn der in Quedlinburg aufbewahrte Kamm König Heinrichs I. in seinem Edelsteinschmuck ein würdiges Zeugnis deutschen Kulturbedürfnisses ist, das aber keineswegs ein ausnahmsweises Einzelstück bildet. Denn Kämme, die mit Feinmetall beschlagen und Juwelen besetzt oder mit Kunstschnitzereien verziert waren, sind nicht als Seltenheiten zu betrachten. Auch die Zierkämme der Frauen sind formvollendet und modisch wechselvoll seit Jahrhunderten gewesen und geblieben. Und überall, wo die Mode mitredet, da wird es auch dem Erzeuger der Modewaren nicht an Tätigkeit und Abwechslung der Formen fehlen. Nur einen Teil der Kammoden greift Hans Sachs in dem von Jost Amman bebilderten Ständebuch Altnürnbergs heraus, wenn er den Kammacher reden läßt:

Kam machen hab geleihrnet ich/
Buchßbäumen Kem gar Meisterlich/
Auch Hürnen Kem für die Gemein/
Auch schöne Kem von Helffenbeyn/
Für Balbierer und große Herrn/
die thün dinge haben wunder gern/
Also mancher gattung zumal/
Find jr auch bey mir ohne zal."

Außer zum menschlichen Gebrauche verfertigte der Meister Kammacher auch Kämme zur Tierpflege: „Im Stalle brauchet man große Kämme, denen Pferden Schweif, Mähne und Schopf mit auszukämmen". Und die Wallen der Knoten vom Flachse abzurüffeln oder abzustreifen, hat man starke eiserne Kämme, so Rüffel-Kämme genennet werden". Bemerkenswert ist es, daß — vielleicht veranlaßt durch die Vielfältigkeit des Werkstoffes — die Gilde der Kammacher seine Meisterstücke bei der Gesellenprüfung verlangt, wohl aber sehr lange Dienstzeit. Ein Meistersohn konnte, wenn er 25 Jahre alt war, sich selbständig machen; ein gewöhnlicher Geselle durfte nach 48 Jahren, die er nachweislich bei zunftgerechten Kammachern gearbeitet hatte, Meisterrecht erwerben.

Heute ist die Kammherstellung vorwiegend Industriearbeit. Die neuen deutschen Werkstoffe ersetzen und ergänzen die ehemals üblichen, längst abgekommenen Feinstoffe wie Edelmetall, Edelholz und Edelhorne.

Werner Lenz

Von Rilke, dem Sudetendeutschen, stammt die im Verlag Belhagen und Klasing erschienene Monographie Worpswede, wohl das Hervorragendste, was je über Kunst geschrieben worden ist. Die anderen alle zu nennen, würde zu weit führen. Von den alten Freunden ist Overbeck am frühesten schon als junger Mann dahingegangen, Binnen war der nächste und Hans am Ende fiel als Hauptmann der Landwehr und Bataillonskommandeur in Flandern für sein geliebtes deutsches Vaterland.

Der gute Freund Heinrich Vogeler, der hervorragende Werke echt deutschen Geistes geschaffen hat, wurde durch die Ungeheuerlichkeit des großen Krieges so erschüttert und geistig verwirrt, daß er nach dem beschämenden Niedergang Deutschlands seinen Frieden zuweenete, die die Hauptschuld am deutschen Verfall trugen. Von diesen hinausgeworfen, kehrte er Deutschland den Rücken und ist seitdem für uns verloren. Wir konnten seine Werke leider nicht ausstellen.

Nun noch einige Aussührungen zu dem Thema „Entstehung zur Kunst": Ich habe immer einen großen Hang zum Lehren gehabt, das mag daher kommen, daß meine Vorfahren mütterlicherseits jahrhundertelang Lehrer im Wesergebirge waren. Es war für mich daher ein schwerwiegender Entschluß, dem Rufe im Jahre 1900 zur Berufung als Direktor an die Akademie für graphische Kunst und Buchschmuck in Leipzig und 1901 eine solche an die Düsseldorfer Akademie ablehnte. Sie können daran ersehnen, wie sehr ich mit Land und Leuten des Niederrheins verwachsen war. Im Jahre 1908 aber konnte ich nicht widerstehen, einer Berufung an die Großherzogliche Kunstschule in Weimar zu folgen, nicht zuletzt, weil diese Schule aus der Zeichenschule, die Goethe gegründet, entstanden und ganz der Erziehung zu den freien Künsten gewidmet war. 1910 übernahm ich die Direktion dieser Schule, die dann zur Hochschule erhoben wurde. Von Worpswede wurde ich nicht losgelöst, weil ich vom Frühling bis Spätherbst hier weilen und von hier aus die Schule leiten konnte. Es war in Deutschland schon lange der Kampf entfacht um die Erziehung zur Kunst. Nicht vom Hochgesitzigen und damit vom Naturkitsch wollte man sie ausgehen lassen, sondern vom Kunstgewerblichen. Ich sah darin eine ganz große Gefahr für die deutsche Kultur. Eine wirkliche Entwicklung kann nur vom Primären, nicht aber vom Sekundären ausgehen. Das Studium des Organischen in der Natur befruchtet. Architektur und Kunstgewerbe, ist Verbindung aller angewandten Kunst. Deshalb ist der Anstoß, aus dem Sumpf der völlig niedergegangenen Architektur herauszukommen, in erster Linie von den Malern ausgegangen. Ich nenne nur Peter Behrens, Schultze-Naumburg, Bruno Paul, van der Velde und Riemerschmidt. Sie alle haben auf den alten Materialdamm studiert. An seinem Platz der Erde war der Gedanke der Erziehung zur bildenden Kunst durch intensivstes Naturstudium so sehr vorherrschend, als in Paris. Daher war Paris von jeher für alle Kulturvölker der Erde Lehrstätte der bildenden Kunst. Konnte nicht Weimar als weltbekannte Kulturstätte auch auf diesem Gebiete Weltgeltung gewinnen? Ich war davon überzeugt. Um dem Reichtum deutschen Geistes möglichst umfassend gerecht zu werden, ließ ich den Tiroler Prof. Lieb, den Sudetendeutschen Walter Klemm und den Deutschamerikaner Garn Melchers in mein Lehrerkollegium berufen und bald ging der Ruf meiner Hochschule über die ganze Welt. Als ich die Direktion übernommen hatte, waren keine Ausländsschüler vorhanden, aber nach Ablauf von 4 Jahren, bis vor dem Kriege, schon 18 aus aller Welt und nicht die Schlechtesten. Leider hat der unselige Krieg alles zerschlagen und hochbegabte Schüler sind ins Grab gesunken. Ich war zugleich Kurator der Kunstgewerbeschule, die unter Leitung von der Velbes, eines Belgiers, stand. Erst mit dem Kriege wurde der Weg zur Angliederung der wertvollen Schule zur Ergänzung der Hochschule frei. Junge Menschen, die intensive zeichnen gelernt, aber nicht das Zeug zur freien Kunst in sich hatten, konnten dann ihre erworbenen außerordentlichen Fähigkeiten für eine gesunde Kunst verwenden. Der unglückliche Ausgang des Krieges hat dann meine Träume vernichtet.

Wenn ich nun auf den Ausgangspunkt meiner Ausführungen zurückkomme, möchte ich dem Gauleiter Staatsrat Tesschow und seinen Mitarbeitern den tiefempfundenen Dank der Künstlerschaft für das Zustandekommen dieser, ich möchte wohl sagen, einzigartigen Ausstellungen zum Ausdruck bringen. Auch dem Ortsgruppenleiter Wolte, der mit rührender Aufopferung stets bereit war, zu helfen und dem Kunsthändler Netzel gebührt unser aufrichtiger Dank. Herr Generalkonsul Dr. h. c. Rolelius hat seine Räume zur Verfügung gestellt. Auch ihm spreche ich unseren herzlichen Dank aus.

Es wird schwerhalten, irgendwo in Deutschland ein Stück Kulturgut zu zeigen, das so geschlossen und bodenständig ist, als daß hier nunmehr herausgestellte des Gaues Ost-Hannover.

Ein himmliches Schauspiel

Vollständige Mondfinsternis in der Nacht vom 7. zum 8. November



Schematische Skizze einer Mondfinsternis. Der Mond in zwei Stellungen: Im Halbschatten der Erde (der nicht verfinsternd wirkt) und im Dunkel des Kernschattens. Zeichnung Dreßler.

Die Entstehung einer Mond- und Sonnenfinsternis kann sich mancher nicht richtig erklären. Da wir in der Nacht vom 7. zum 8. November wieder eine totale Mondfinsternis beobachten können, werden die nachstehenden Ausführungen über das Zustandekommen und den Verlauf einer solchen Finsternis interessieren.

Unsere Erde ist eine dunkle, nichtleuchtende Kugel, die von der Sonne beschienen wird und genau wie der Mond das empfangene Sonnenlicht zurückwirft. Jeder Gegenstand, der von einer Seite beleuchtet wird, wirft nach der entgegengesetzten Richtung einen Schatten. So verhält es sich auch mit unserer Erde, und da sie kugelförmig ist, verläuft ihr Kernschatten in der Gestalt eines Kegels, der am Ende spitz zuläuft.

Nach einfachen, geometrischen Grundsätzen ist es möglich, die Länge und Breite dieses Schattenkegels genau zu berechnen, weil wir den Durchmesser der Erde und der Sonne, sowie die Entfernung der Erde von der Sonne kennen. Es ergibt sich hieraus eine Länge des Erdschattens von 1 383 480 Kilometer, und eine Breite von 9212 Kilometer. Der Erdschatten ist demnach 3,6 mal länger als die Entfernung des Mondes von uns, und 2½ mal breiter als der Monddurchmesser. Tritt jetzt der Mond genau in den Schatten der Erde, so wird seine uns zugekehrte Seite von dem fast dreimal breiteren Erdschatten überdeckt, und eine totale Mondfinsternis tritt ein.

Das Bemerkenswerte einer solchen Finsternis ist, daß der Mond niemals vollständig verschwindet, sondern in einem schwachen kupferfarbigen Licht durchschimmert. Dieses kupferfarbene Leuchten des Mondes entsteht dadurch, daß die in der Lufthülle der Erde gebrochenen Sonnenstrahlen noch die Mondscheibe treffen. Da die Dauer einer totalen Mondfinsternis 4—6 Stunden umfassen kann, ist sie in der Verfinsterung des Mondes das Wirken feindlicher, übernatürlicher Mächte erblicken. Unter lautem Getrommel und Geschrei werden dann Tänze aufgeführt, um den bösen Geist, der den Himmel verfinstert, zu vertreiben. An diesem zeremoniellen Gebrauch halten manche Völker heute noch fest.

NB. In dem Film „Eine Frau kommt in die Tropen" sieht man diese wilden Negertänze während einer Vollmondnacht.

Alwin Dreßler

Verrückt und gotteslästerlich

„Die natürliche Scheu des Menschen vor dem Wasser kann nicht ohne gesundheitliche Schädigungen gebrochen werden. Wenn jemand zum Schwimmen gezwungen wird, so treten regelmäßig Erkrankungen typhösen Charakters auf, und das Ende vom Lied ist dann die grausige Choleraepidemie. Hat sie nicht schon Opfer genug gefordert? Muß man ihr Aufkommen und ihre Verbreitung noch behördlicherseits unterstützen? Nein, mit dieser grausamen Methode, über junge Männer den Bade- und Schwimmzwang zu verhängen, muß unverzüglich gebrochen werden!"

Das schrieb im Jahre 1874 eine große Berliner Zeitung, weil die preußische Militärbehörde für die Rekruten der Pionierabteilungen einen regelrechten Schwimmunterricht anbefohlen hatte. Ein Sturm der Entrüstung ging durch alle deutschen Altvoneecken und Kaffeetränzchen, und der Kriegsminister wurde mit Eingaben überschwemmt, in denen ihm der „Standpunkt" klar gemacht wurde. „Exzellenz", hieß es in einem dieser Schreiben, „können Sie es verantworten, die Blüte der Nation durch diese bratonische, ja, mörderische Anordnung hinzuopfern? Gerade Exzellenz müßten bedenken, daß dann in der Stunde, in der das Vaterland ruft, keine gesunden Waffenträger mehr zur Verfügung stehen!" Und ein Erfinder aus der Provinz fühlte sich berufen, mit seiner „Konstruktion" eines „luft- und wasserdichten Badeanzuges aus doppeltem Segeltuch mit Kautschukanstrich für Militärpersonen" rettend einzugreifen und so eine Kompromißmöglichkeit anzubahnen. Das Kriegsministerium gab aber nicht nach und dehnte einige Jahre später den Schwimmzwang auf alle Waffengattungen aus.

Das Freibaden hat in den vergangenen 150 Jahren harte Zeiten mitgemacht. Selbst ein Goethe wetterte gegen diese „Unsitte". — „Das Freibaden", erklärte der Dichter, „ist eine der damaligen Verrücktheiten, und aus dem Begriff entstanden, man müsse sich in einen Naturzustand zu versetzen suchen." Goethe hatte mit dem „Damaligen" das Mittelalter im Auge, wo es überall Badestuben gab, denen von Männlein und Weiblein eifrig zugesprochen wurde. Es sind eine Reihe von Holzschnitten und Kupferstichen erhalten geblieben, die von diesem fröhlichen Badeleben künden, und man sagte damals für eine kleine Spende auch nicht „Trinkgeld", sondern „Badegeld". Nicht vertrinken sollte es der Empfänger, sondern verbaden! Neue Seuchen und Ansteckungskrankheiten haben dann diesem Badebedürfnis ein rasches Ende bereitet, und es schien für immer untergegangen zu sein.

Erst gegen Ende des 18. Jahrhunderts erfolgte ein neuer Anstoß. Er ging von England aus, wo berühmte Aerzte das Seebaden empfahlen. Ein Frankfurter, der dieses Freibaden in England gesehen hatte, war davon so begeistert, daß er in seiner Vaterstadt die erste öffentliche Badeanstalt Deutschlands (nach dem Mittelalter) errichtete. Das war im Jahre 1774; drei Jahre später erstand im Rhein bei Mannheim das erste Flußbad. Diese Bäder waren nur Männern zugänglich, und eine hohshohe Bretterwand sorgte dafür, daß kein fremder Blick nackte Männerbrüste streifen konnte. Und trotzdem waren die Mücker schon unterwegs! Zum großen Proteststurm kam es allerdings erst, als Herzog Friedrich Franz von Mecklenburg im Jahre 1793 das erste deutsche Seebad in Heiligendamm bei Doberan gründete. Er wurde stegreich abgeschlagen, aber die frommen Leute ahnten die Dinge, die noch kommen sollten.

Sie hatten insofern recht, als im Jahre 1819 in Wyk auf der Insel Föhr dies „böse" Beispiel Nachahmung fand. Und zwar wurden hier gleich zwei Abteilungen für Herren und Damen eingerichtet. Die Geschlechter waren peinlich getrennt, und es hätte eines modernen Fernrohrs bedurft, um von der Herren- in die Damenabteilung zu guden, aber diese Tatsache allein genügte! Nicht durch die Tugend der Bescheidenheit ausgezeichnet, beriefen sich die frommen Eiferer direkt auf den lieben Gott! Er, der Herr aller himmlischen und irdischen Heerscharen selbst, sollte es angeblich gar nicht leiden können, daß das Hauptstück seiner Schöpfung vom Wasser einen anderen Gebrauch als den des Trinkens mache. Einige der fanatischsten Spießer verstiegen sich sogar soweit, daß sie das Freibaden zur Gotteslästerung erklärten und dereitwilligst allen Freibadenden einen Pestschein zur Höllenfahrt ausstellten.

Es ist für alle jene jammernden Leute ein großes Glück, daß sie inzwischen längst gestorben sind. Denn das, was wir heutigen uns alles mit Wasser, Sonne, Luft und Licht erlauben, hätte sie zur Verzweiflung getrieben.

M. Pf.

1763 – 1928 – 1938

Vor 175 Jahren gaben die Bodenverhältnisse der weiten Moorgebiete zwischen Elb- und Weserminndung im heutigen Regierungsbezirk Stade den Anstoß zur Anfertigung eines der wichtigsten Kartenwerke des 18. Jahrhunderts, der „Topographischen Landesaufnahme des Kurfürstentums Hannover". Die hannoversche Regierung plante damals den Bau eines „Kommunikations-Kanals" durch die Herzogtümer Bremen—Verden, um, wie man sich amtlich ausdrückte, „dadurch jene wilden Moor-Räume gemeinnützigter zu machen, als auch den Zug der Commercie und den Tausch der Waren zwischen den beiden Handelsstädten Hamburg und Bremen durch das Land zu leiten." Es waren dazu selbstverständlich genaue Messungen notwendig. Aus diesen Vorarbeiten für einen Kanal erwuchs im Jahre 1763 der Entschluß, das ganze Kurfürstentum „aufzunehmen". Ein genaues und für die Zeit der letzten Lebensjahrzehnte Friedrichs des Großen staunenswertes Kartenwerk entstand, das vom Artillerie- und Ingenieurkorps in knapp 25 Jahren zu Ende geführt wurde. Die Originalgröße des Werkes umfaßte 165 Blätter im Ausmaße von 58,4×87,6 Zentimeter, in einem Maßstabe von 1:21 333⅓. Wer um die Kosten eines Kupferstiches jener Zeiten weiß, kann ermessen, warum vor 175 oder 150 Jahren an eine Vervielfältigung des Kartenwerks nicht zu denken war, ganz abgesehen davon, daß man es als sorgfältig zu hütendes Staatsgeheimnis ansah. Das Original liegt heute im Staatsarchiv Hannover.

Der letzte Einwand fiel in unseren Tagen fort. Und vor zehn Jahren waren die Arbeiten der Historischen Kommission in Hildesheim so weit vorgeschritten, daß sie die Herausgabe der vierten Lieferung wissenschaftlich und landeskundlich wertvollen Werkes vornehmen konnte, die das Land des heutigen Regierungsbezirkes Stade umfaßte, also das Ursprungsgebiet des Gesamtwerkes. In einer Verkleinerung auf die Hälfte des Originalmaßstabes (1:40 000) konnte es jetzt in Einzelblättern von jedem Forscher und Volksgenossen erworben werden. Jeder konnte sich „sein Blatt" kaufen.

Und welche Fülle von Anregungen und Hinweisen gibt die „Topographische Landesaufnahme des Kurfürstentums Hannover" dem Heimatforscher, dem Hof- und Familiengeschichtsschreiber, dem Bauern, dem Verfasser der Dorfchroniken und jedem, der sich für die Entwicklung der bodenständigen und landesgeschichtlichen Dinge schlechthin interessiert! Zeigt uns diese Karte unsere Landschaft doch in dem Zustande, in dem sie sich zahrhundertelang befand. Alle wesentlichen Veränderungen durch Kultivierungen, Entwässerungen, Teilung der Allmenden, Siedlungen, Straßenbauten usw. sind jüngeren Datums. Diese wirtschaftliche Zahlen und Angaben aus dem 17. und 18. Jahrhundert, die uns in Urkunden überkommen sind, blieben uns ohne diese Karte fast ein Buch mit sieben Siegeln. Es ist eine Karte für jedes Dorf, jede Bürgermeisterei, für jeden Hof! Kr.

Begeisterung an dem unendlichen Formen- und Farbenreichtum und dem Stimmungsleben unseres Landes.

Wir waren fest verbunden mit Blut und Boden und daraus erwuchs unsere überragende Leistung.

Je näher der Mensch in seinem innersten Wesen steht, desto tiefer wird er die Schönheit der Natur, die große Wahrheit, als tiefstes Geheimnis empfinden. In diesem Sinne handeln wir mit unserem Streben darnach über dem Rüstzeitsprinzip, und das ist die Voraussetzung jeglichen ernsten Kunstschaffens.

Zwei ganz große nordischen Denkens hatten wir uns als Ehrenhelfer erkoren, die im Grunde ganz verschieden waren, aber beide gleich in der Erkenntnis, daß alle Kunst nur aus dem ewig unerklärbaren Quell der Natur geschöpft werden kann: Dürer und Rembrandt. Der eine ein Mensch der frühallklaren Linie, der andere ein Mensch, welcher Form und Farbe und Wesen der Dinge in Lichtgeheimnis tauchte, wie nie ein anderer vor ihm. Rembrandt ist in allem, was er geschaffen hat, grenzenlos. Keine Form, kein Gesicht hat bei ihm eine Grenze, alles ist unfaßlich und doch so echt. Die Musik des Nordens lebt in seinem Werk. Dürer möchte ich mit Bach, Rembrandt mit Beethoven vergleichen.

Führers Spruch haben wir uns an die Wand gemalt:

Aber das Leben in der Natur gibt zu erkennen die Wahrheit dieser Dinge, darum stehe sie sichtig an, gehe und geleite sich in der Natur in deinem Umhauen, denn da wollest meinen das beste von dir selbst zu finden, als es gibt in der erscheinenden Natur zu wirken Kraft gegeben. Denn wahrhaftig steckt die Kunst in der Natur, wer sie daraus kann reißen, der hat sie. Und wenn du dann ein Werk geschaffen und es den Menschen zu fühlst, zum Beschauen, dann soll es sein, als ob sehe der in eine gebeime Kammer deinen Herzens."

Langdehns Buch „Rembrandt als Erzieher" haben wir sowieso verschlungen. Wir lehren in dem Gedanken, daß Rembrandt auf derselben geographischen Linie geboren ist und gelebt hat, auf der Worpswede liegt: Da wo die Flut auslauft, wo Land und Seeluft sich scheiden. — Die große Rembrandtausstellung, in der Werke aus der ganzen Welt zusammengebracht waren, war uns das gewaltige künstlerische Erlebnis.

Unsere Beziehungen zu Bremen waren sehr eng geworden. Der Kunstverein mit seinem Vorstand Dr. H. H. Meyer, Syndikus Dr. Focke, Prof. Dr. Brinkmann und dem Schriftleiter, Prof. Dr. Brockhaus hatte unser Schaffen betreut, und als Otto Modersohn, Fritz Overbeck und ich Werke vollendet hatten, uns zu einer Kollektivausstellung in der Kunsthalle eingeladen. Die Meisterungen der Bremer planten aufeinander. Unsere erbitterten Gegner waren der Maler Arnie Pfitzner und sein Bruder, der Chefredakteur der Weserzeitung. Aber unsere Freunde veranstalteten, daß der Vorstand der Münchener Kunstgenossenschaft nach Bremen zur Besichtigung unserer Ausstellung kam. Das sie erfolgten wir die Einladung, die Kollektion unserer Bilder, so wie sie war, in den Glaspalast zur Ausstellung internationalen Charakters zu schicken. Der Erfolg dieser Ausstellung war außerordentlich groß. Von Otto Modersohn wurde ein Bild für die Pinakothek angekauft und ich erhielt die goldene Medaille 1. Klasse.

Worpswede war damit über Nacht das Weltbadt geworden. Rudolf Alexander Schröder hat in seiner Rede, die er zum Gedächtnis des uns herzlich zugeneigten Bremer Kollegen Emil Müller-Scheefel gehalten hat, über diesen Erfolg gesagt: „Man konnte getrosten zum ersten europäischen Ereignis sprechen."

In späteren Ausstellungen zu denen wir immer wieder eingeladen waren, kellten auch Bogler und Hans am Ende, die in der ersten Ausstellung mit Radierungen vertreten waren, Bilder aus. 1907 gestellte sich auch der Bremer Karl Vinnen, der Gründung unserem Düsseldorfer Kreise angehörte, zu uns und hat Worpswedes Ruf mehren.

Worpswede hat in der Tat als Kulturraum außerordentlich weite Kreise gezogen. Viele haben sich seiner Anregung und Kraft zu ihrem Werk erholt, bildende Künstler, Musiker und Schriftsteller. Von den Malern erwähne ich Gröber, Pfeiffer, die in der Nachfolge Modersohn, Overbeck, Edmund Schiller, auch zeitweiser Bremer Quantz, München, ein moderner Dürer, Müller, einer der bekanntesten Schweizer Maler. Von den Musikern stieß sich zu uns Paul Peitz an, der eine führende Rolle in England spielt. — — Er hatte in einem kleinen Strohdachhaus einen Flügel stehen, der soll ein ganzes Wohnzimmer einnahm. Ich durfte ihm oft zuhören, wenn er, wie kaum ein anderer, Bach spielte. Weiter nenne ich Hecht, den Liedervertonpainten, der sich hier angesiedelt hat. Von den Schriftstellern leisten hier oder haben sich angesiedelt: Rudolf Alexander Schröder, Karl Hauptmann, Rainer Maria Rilke, Hausmann, Scharrelmann, Knudsen, Karl Emil Uphoff, Schaefer-Ernsthof, der sich Sperrvogel nennt.

Es ist viel über Worpswede geschrieben worden, auch im Ausland, besonders in Paris.

„Auch klein' Ding will Ehre haben"

Wenn wir uns auf alte Schriften allein als die maßgeblichen Kulturdenkmäler deutscher Vergeist betrachten, dann wäre es mit unserer Kenntnis um die geschichtliche Vergangenheit Germaniens schlecht bestellt. Denn unsere Altvorderen waren keine Federkünstler, obwohl die Schreibfeder erstmalig im deutschen Kulturkreise bezeugt wird, wo sie den römischen Griffel, den etruskischen Pinsel, den westgallischen Kielfederkiel und das altgermanische Runenmesser ablöste! Und wo wir uns auf Kulturschilderungen unserer Nachbarn verlassen müssen, da ist doch meist die Tendenz zu lebhaft, als daß sich ein wahres Bild ergäbe. Viel verdanken wir Tacitus; viel dümmes Zeug aber hat er — wie auch Cäsar — über unsere Vorfahren geschrieben. Andere Autoren können übrigens nach. Dann kam aber immer mehr das Ergebnis der jungermanischen Altertumsforschung zur Wertung, und siehe da: heute wissen wir, daß die deutsche Art, Geist und Leib zu pflegen, bereits in einer Zeitepoche geübt wurde, als noch nicht einmal die ersten Mauern Roms standen. Statt der bart- und haarumwallten Urmalbrecken treten vor unser riesbaues endes Auge Männer, die mit Kämmen, Scheren, Schabmessern, haarpinzetten, Ohrlöffeln und Zahnstochern so selbstverständlich umgingen, daß man ihnen diese Dinge leicht ins Grab hineinlegte, damit sie ihrer in Walhall nicht entbehren. Und wenn wir sogar von unseren Feinden Darstellungen in Fülle besitzen, welche die Bekleidung der Haar- und Barttracht bei den einzelnen deutschen Stämmen bekunden, dann wird es uns erklärlich, weshalb gerade die Kämme aus Knochen, Bein, Horn, Birkholzwerk, Bronze, Eisen immer wieder in allgermanischen Grabfunden wiederkehren. In Pfahlbauten am Bodensee wie in norddeutschen Reihengräbern finden sich nicht nur Bandkämme, sondern auch zierliche Taschenkämme, selbst Doppelzinkkämme mit zweiseitigem Ueberschlag zum Mitnehmen auf die Reise. Kunstrisch ist auch die Entwicklung des Kammes erst in unzählbaren Jahrtausenden zur heutigen Vollstufe gekommen. Der erste Kamm war wie bei allen Völkern die „finfingerige" Hand. Noch jetzt spricht man lächelnd vom „Mausekamm" oder vom „böhmischen Kamm", den 4 Finger und 1 Daumen hat.

Wenn wir aber keine Kämme — eng wie unsere Staubkämme — aus der germanischen Frühgeschichte sehen aber — ebenselte zahlreich in Maiern ausgestellte — Kämme mit künstlerischer Ausgestaltung in allen möglichen Werkstoffen, so kann es uns nicht wundernehmen, wenn der in Quedlinburg aufbewahrte Kamm König Heinrichs I. in seinem Elefantenbeinkasten ein wichtiges Zeugnis deutschen Kulturbetätigtseins ist, das aber keineswegs ein ausnahmsweises Einzelstück bildet. Denn Kämme, die mit Feinmetall beschlagen und Juwelen besetzt oder mit Kunstschnitzereien verziert waren, sind nicht als Seltenheiten zu betrachten. Auch die Herkämme der Frauen sind formvollendet und modisch wechselvoll seit Jahrhunderten gewesen und geblieben. Und überall, wo die Mode mitredet, da wird es auch dem Erzeuger der Modewaren nicht an Aktivität und Abwechslung der Formen fehlen. Nur einen Teil der Kammoden greift Hans Sachs in dem von Josk Amman bebilderten Ständebuch Nürnbergs heraus, wenn er den Kammacher reden läßt:

Kam machen hab gelehrnet ich/
Buchßbäumen Kem gar Meisterlich/
Auch Hörnen Kem für die Gemein/
Auch schöne Kem von Helffenbein/
Mit Balsierer und große Kern/
die schön ding haben wunder gern/
Also manicher gattung zumal/
Fünd ich auch hey mir ohne zal."

Außer zum menschlichen Gebrauche verfertigte der Meister Kammacher auch Kämme zur Tierpflege: „Im Stalle brauchet man große Kämme, denen Pferden Schweif, Mähne und Schopf mit ausszukämmen". Und die Kühen oder Kneten zum Fischbegwerk, Bronze, Eisen immer wieder in allgermanischen Grabfunden wiederkehren. In Pfahlbauten am Bodensee wie in norddeutschen Reihengräbern finden sich nicht nur Bandkämme, sondern auch zierliche Taschenkämme, selbst Doppelzinkkämme mit zweiseitigem Ueberschlag zum Mitnehmen auf die Reise. Kunstrisch ist auch die Entwicklung des Kammes erst in unzählbaren Jahrtausenden zur heutigen Vollstufe gekommen. Der erste Kamm war wie bei allen Völkern die „finfingerige" Hand. Noch jetzt spricht man lächelnd vom „Mausekamm" oder vom „böhmischen Kamm", den 4 Finger und 1 Daumen hat.

Wenn wir aber keine Kämme — eng wie unsere Staubkämme — aus der germanischen Frühgeschichte sehen aber — ebenselte zahlreich in Maiern ausgestellte — Kämme mit künstlerischer Ausgestaltung in allen möglichen Werkstoffen, so kann es uns nicht wundernehmen, wenn der in Quedlinburg aufbewahrte Kamm König Heinrichs I. in seinem Elefantenbeinkasten ein wichtiges Zeugnis deutschen Kulturbetätigtseins ist, das aber keineswegs ein ausnahmsweises Einzelstück bildet. Denn Kämme, die mit Feinmetall beschlagen und Juwelen besetzt oder mit Kunstschnitzereien verziert waren, sind nicht als Seltenheiten zu betrachten. Auch die Herkämme der Frauen sind formvollendet und modisch wechselvoll seit Jahrhunderten gewesen und geblieben. Und überall, wo die Mode mitredet, da wird es auch dem Erzeuger der Modewaren nicht an Aktivität und Abwechslung der Formen fehlen. Nur einen Teil der Kammoden greift Hans Sachs in dem von Josk Amman bebilderten Ständebuch Nürnbergs heraus, wenn er den Kammacher reden läßt:

Kam machen hab gelehrnet ich/
Buchßbäumen Kem gar Meisterlich/
Auch Hörnen Kem für die Gemein/
Auch schöne Kem von Helffenbein/
Mit Balsierer und große Kern/
die schön ding haben wunder gern/
Also manicher gattung zumal/
Fünd ich auch hey mir ohne zal."

Außer zum menschlichen Gebrauche verfertigte der Meister Kammacher auch Kämme zur Tierpflege: „Im Stalle brauchet man große Kämme, denen Pferden Schweif, Mähne und Schopf mit au

Handels- und Wirtschaftsblatt der Bremer Zeitung

Sonntag, den 6. November 1938

Der Eisenhüttentag

Leistungssteigerung der Hochöfen — Weitere Verfeinerung der Produkte

Düsseldorf, 5. November.

Mit der zunehmenden Verhüttung einheimischer Eisenerze gewinnt die Frage der Leistungssteigerung für die Hochöfen und Stahlwerke zur Erreichung der billigen und Stahlproduktion, die dem immer noch wachsenden Bedarf entspricht, täglich mehr an Bedeutung. Dem Thema „Leistungssteigerung der Hüttenwerke" auch daher die von mehr als 1600 Eisenhüttenmännern besuchte erste Vortragssitzung innerhalb der diesjährigen Hauptversammlung des Vereins Deutscher Eisenhüttenleute gewidmet, die nach den am Freitag vorausgegangenen Sitzungen des Walzwerks- und Maschinenausschusses im Stahlhof vormittags unter Leitung von Dr. ing. e. h. H. Klein, Siegen, stattfand. Die Ergebnisse verschiedener Versuche, die in den auf der Sitzung mitgeteilten Versuchsberichten geschildert wurden, die Erwartung berechtigt erscheinen, daß auf verschiedenen Wegen die erstrebte Leistungssteigerung auch bei der Verwendung armer inländischer Erze von den Hüttenwerken schließlich erreicht werden kann.

Den ersten Vortrag hielt Dr. ing W. Lennings-Oberhausen, über „Versuche mit sauerstoffangereichertem Wind bei saurer Verhüttung einsaurer Inlandserze". Seit Mitte September 1937 wird, wie der Vortragende ausführte, im Hochofenwerk der Gutehoffnungshütte in Oberhausen

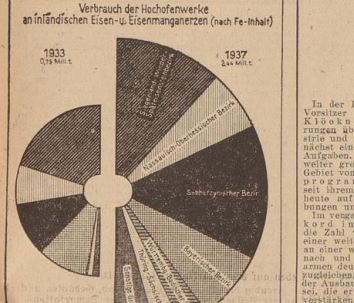
der erste deutsche Hochofen mit saurer Schlackenführung

im Dauerbetrieb mit Inlanderz betrieben, und das sauer erschmolzene Roheisen wird im Siemens-Martin-Ofen verarbeitet. Ein Nachteil dieser Arbeitsweise ist bisher der wesentlich größere Koksverbrauch und der Rückgang der Ofenleistung. Hierin war also Abhilfe zu schaffen. Ein nicht zu unterschätzendes Hilfsmittel zur Senkung des Koksverbrauchs und zur Steigerung der Ofenleistung der Hochöfen ist dadurch gegeben, daß man der Gebläseluft Sauerstoff zusetzt.

Anschließend sprach Dipl. ing. H. Schumacher-Dortmund, über

„Verhüttungsversuche mit Salzgittererzen".

Bei einem von der Hoesch A.-G durchgeführten mehrwöchigen Versuch wurde eine Verhüttung von Salzgittererz mit 27 ½ Eisengehalt brachte die Anwendung des sauren Schmelzverfahrens eine Senkung des Kalksteinzuschlages um etwa die Hälfte und eine Leistungssteigerung um ein Viertel. Um den Hochofen weiter zu entlasten, wurde in einem Versuchsschacht der vorher als Rohkalkstein aufgegebene Kalkzuschlag in gebrannter Form eingesetzt, und gleichzeitig in beiden Abschnitten zur Verbesserung des Wärme- und des Stoffaustausches und gesteigerten Hinsichtlich des wirtschaftlichen Ergebnisses zeigt sich, daß auf die Aufgabe von rohem Kalk die Verhüttungskosten senkt. Aus den festgestellten Kennzahlen und unter Annahme bestimmter Bedingungen für die Konzentrationshütte ergibt sich, daß die Frage der Arbeitsverwertungskosten vom Erzpreis und vom Ausbringen bei der Anreicherung abhängen.



Weiter behandelte Dr. ing K. Guthmann-Düsseldorf/Oberkassel das Thema

„Nutzbarmachung von Gichtgas zum Brennen von Hochöfen- und Stahlwerkskalk".

Der Vortragende wies darauf hin, daß der Brennstoff für eine warmetechnische Anreicherung der Inlandserze (Trockenen, Rösten, Brennen und Sintern) billig sein müsse und keinen zusätzlichen Brennstoffverbrauch bedeuten darf. Der Brennstoffbedarf soll, wenn irgend möglich, durch Verwertung sonst ungenutzt entstehender Abgase der Frachtverhältnisse die Aufstellung der Rost- oder Brennöfen auf der Hütte selbst, so ist die Belieferung mit Hochofen-Gichtgas, das als Folge der Inlandserzverhüttung in großen Ueberschußmengen zur Verfügung steht, geradezu ideal zu nennen. Noch günstiger liegen die Verhältnisse für das Brennen von Kalkstein mit Gichtgas. Die sich bei der Verhüttung von Inlanderz ergebenden Gichtgasmengen sind nicht nur der zweckmäßigste, sondern auch der billigste Brennstoff zur Vorbereitung des Hochofenkalksteins.

Dr. phil. habil. W. Oelsen-Düsseldorf sprach dann über das Thema „Beiträge zur Entschwefelung des Roheisens unter Altlasten". Der Vortrag brachte die wesentlichsten Ergebnisse aus Forschungsarbeiten des Kaiser-Wilhelm-Instituts für Eisenforschung, die mit dieser Zielsetzung durchgeführt sind. Es wurden, ausgehend von den Grundlagen der Entschwefelung des Roheisens mit Soda behandelt dann der Einfluß des Siliziums, des Mangans und des Kalkes auf die entschwefelnde Wirkung durch Versuchsergebnisse belegt. Weiter wurden andere Entschwefelungsmittel auf ihre Leistung und die Besonderheiten ihrer Wirkung geprüft. — Ueber die

„Verwendung von sauerstoffangereichertem Wind im Thomaswerk"

berichtete Professor Dr. ing. e. h. Eilender-Aachen. Der Vorteil der Sauerstoffanreicherung des Windes besteht liegt vor allem darin, daß es dadurch möglich ist, die Leistung des Thomaswerkes zu erhöhen und je nach dem Unterschied zwischen Roheisen- und Schrottpreis auch die Rohstahlkosten zu senken. Günstig liegen in dieser letzten Richtung die Verhältnisse in Deutschland. Hier trifft die zwar höhere Koksfracht zusammen mit einem niedrigen Schrottpreis auf Grund des hohen Schrottaufkommens der dortigen eisenverarbeitenden Industrie. Im Gegensatz dazu dagegen, ob das Verfahren auch für die rheinisch-westfälischen Thomaswerke abgesehen von weiter erzielbaren Leistungssteigerung, heute schon eine wirtschaftliche Bedeutung hat.

Weiter hielt Dr. ing. Georg Bulle-Hagen/Haspe einen Vortrag über

„Leistungserhöhung bei der Stahlerzeugung".

Zur Ausweitung der Stahlerzeugung im Thomaswerk geht man entweder den Weg, das Konverterfassungsvermögen zu vergrößern, das Thomasverfahren ist das leistungsstärkste unserer Stahlerzeugungsverfahren, oder man sucht durch Verkürzung der Stehzeiten durch Erhöhung der Stahlerzeugung, den Schwerpunkt möglichst in die Thomasstahlwerke zu legen. Gleichzeitig gehen Bestrebungen dahin, das Verfahren zur Erzeugung anderer als der üblichen Handelsstähle nutzbar zu machen. Wo Siemens-Martin- und Elektrostahlöfen bisher mit dem Thomasverfahren noch nicht erreicht worden sind, hilft man den Stahl im Thomaswerk vor und im Siemens-Martin- oder Elektrofen fertig- und erzielt zusätzlich fast eine Verdoppelung der Stahlerzeugung der Siemens-Martin- und Elektrobetriebe. Der Einwand, daß beim Duplexverfahren die Gesamtleistung der Stahlwerksanlagen vermindere, weil das Duplexmetall hintereinander zwei Stahlwerke schalte, ist nicht stichhaltig, solange der Markt Thomasstahl noch nicht in der Menge aufzunehmen vermag, wie dieser den Thomasstahlwerken hergestellt werden kann. Dieser Zeitpunkt wird voraussichtlich noch fern sein, weil die Ausweitungsmöglichkeiten beim Thomaswerk ungleich größer sind als beim Siemens-Martin- und Elektrobetrieb, und deshalb die Thomasstahlerzeugung leicht über der Höhe des jeweiligen Bedarfs gehalten werden kann.

Den Abschluß bildete ein Vortrag von Professor Dr. ing. K. Rummel-Düsseldorf über

„Kopfleistung und Arbeitsplanung".

Der Vortrag schlug die Brücke von der stofflich bemessenen Leistung zum arbeitenden Menschen. Als Bezugsgröße für die Kopfleistung ist es in der Eisenindustrie üblich, die von einem Hüttenarbeiter je Jahr hergestellte Menge von Eisenerzeugnissen in Tonnen Roheisen, Rohstahl oder Walzzeug zu verwandeln. Die Entwicklung der Jahreskopfleistungen in Tonnen zeigt bis zum Weltkrieg einen dauernden Anstieg. In der Kriegs- und Nachkriegszeit weisen die Kurven stärkste Schwankungen auf, nach nochmaligem Anstieg zu Ende der Inflation machte sich in den letzten Jahren eine deutliche Neigung zum Sinken bemerkbar. Selbstverständlich äußert sich hier wohl auch neben anderen Einflüssen die zunehmende und in den nächsten Jahren noch steigende Verarbeitung der einheimischen ärmeren deutschen Erze, die mit einem Sinken der Leistung der Hochöfen und daher mit einer Zunahme der Zahl der Arbeiter je Tonne Eisen verbunden ist. Von weiteren Einflüssen sind zu nennen die zunehmende Verfeinerung der Erzeugnisse, die Erhöhung der Sortenzahl und die Steigerung der Güte. Die Kopfleistung in Tonnen, d. h. der Mengenmaßstab, ist daher noch kein erschöpfendes Maß für eine wirkliche Leistung. Die Gesamtleistung der Eisenindustrie ist vielmehr ein Produkt sehr verschiedener Einflüsse, wie der besetzten Arbeitsplätze, der Zahl der Arbeitsstunden im Verlaufe der „Dienstanwesenheit", der Arbeitsanstrengung jedes einzelnen, der Höhe der Verfahrensintensität, die sich auch in der Wahl der Rohstoffe und der Anlagen und hier wieder ganz besonders in den großen Leistungen der Maschinen äußert, in der Gütesteigerung, die sich später bei der Verwendung der Hüttenerzeugnisse in einer Ersparnis an Arbeitsstunden geltend macht. Alle diese Einflüsse müssen betriebswirtschaftlich eifrig verfolgt werden, wenn eine hohe Leistungssteigerung erreicht werden soll.

Der Werkstoff Stahl

Nachdem die Vormittagssitzung der wichtigen Frage der Leistungssteigerung in den Hüttenwerken gewidmet war, beschäftigte sich die zweite Vortragssitzung am Nachmittag mit Gegenwartsfragen auf dem Gebiete der Eisenwerkstoffe. In dieser Vortragsreihe, die unter Leitung von Prof. Dr. ing. E. H. Schulz-Dortmund stand und wieder von mehr als 1500 Eisenhüttenmännern besucht war, wurde in der Hauptsache ein Ueberblick über das Gebiet der legierten und unlegierten Stähle gegeben, ein Gebiet, dessen Entwicklung noch keineswegs abgeschlossen ist.

Zunächst sprach Dr. ing. E. Houdremont-Düsseldorf, über „Sinn und Zweck der Werkstoffforschung". Der Vortragende erblickte eine Schwierigkeit für die Entwicklung besonders auf dem Gebiete der Werkstoffe darin, daß die praktische Verhalten nicht aus wenigen Grundeigenschaften ableiten kann; es muß erst in allen Einzelheiten erprobt werden. Deshalb muß die wissenschaftliche Forschung sowohl im Laboratorium als auch im Betrieb selbst erfolgen. Notwendig erscheint eine Verfeinerung der Gefügebetrachtung auf die Werkstoffforschung. Gestalt, Beanspruchung und Beanspruchbarkeit bilden die Ganzheit, deren Verständnis eigenschaftlich anschaulich sein muß. Die Aufgabe der Werkstoffentwicklung. Allzu starke Spezialisierung der Industrie und der Wissenschaft auf Sonderfragen und Einzelbetrachtung hinderlich, ihr muß durch weitgehenden Erfahrungsaustausch zwischen Verbrauchern und Erzeugern, Werkstoffmann und Gestalter begegnet werden. Denn nicht die Erkenntnis allein ist das Ziel der Ingenieurarbeit, sondern ihre Anwendung zur schöpferischen Tat durch technischen Fortschritt.

Prof. Dr. ing. E. H. Schulz, Dortmund, hielt dann einen Vortrag über „Die Entwicklung der legierten Großstahlbau". Danach ist Einsatz und Erfolg der Forschung in der Fortentwicklung der legierten Stähle mit besonderen Leistungen viel augenscheinlicher als bei den Stählen, die im Brücken- und Hallenbau, im Schiffbau, im Eisenbahnbau und in Großkesselanlagen benutzt werden. Die Forschung auf dem Gebiete der Werkstoffe für den Großstahlbau vollzog sich verschwiesige in zwei Richtungen. Einmal wurden die unlegierten Baustähle durch besondere Maßnahmen bei ihrer Erzeugung verbessert, zum anderen wurden schwerhaltige legierte Stähle entwickelt, und es sieht wohl außer Zweifel, daß die Benutzung dieser Stähle im Großbau dauernd steigt. Wesentlich ist bei allen diesen Entwicklungen, daß die Forschungen des Werkstoffmannes über den engen Rahmen der Legierungskunde und der Metallgraphik hinausgehen müssen, um die richtige Berührung oder sogar Ueberschneidung zu finden mit anderen Forschungsgebieten, vor allem denen des gestaltenden Ingenieurs. Das gilt beispielsweise auf dem Gebiet der Schwingungsfestigkeit, des zähen Bruches und der Alterung der Stähle usw.

Weiter sprach Prof. Dr. ing. E. Houdremont-Essen über das Thema „Linien zur Entwicklung legierter Stähle". Aus dem Bestreben heraus, den Stahl dem jeweiligen Verwendungszweck anzupassen und dadurch größere Leistungen mit geringerem Werkstoffaufwand zu erzielen oder auch dem Eisen neue Verwendungsgebiete zu erschließen, ist die Entwicklung von den ursprünglich wenigen Sorten unlegierter Stähle, die sich im wesentlichen nur im Kohlenstoffgehalt unterscheiden, zu der großen Zahl der heutigen Stähle mit den verschiedensten Zusätzen gegangen. Ob sich ein neuer Werkstoff als vorteilhaft erweist und sich einführt, hängt letzten Endes von seiner Betriebsbewährung ab. Da sie aber nicht immer eindeutig zu erfassen ist, und zu ihrer Beurteilung vielfach lange Zeiten abgewartet werden müssen, ist man für die Entwicklung neuer Werkstoffe meist an bestimmte Aufträge der Verbraucherkreise angewiesen. Der Verbraucher sich nun damit, wie die Zusammenhänge zwischen Prüfung und praktischer Bewährung die Auslegung auf dem Gebiete der legierten Stähle beeinflußt haben.

Den abschließenden Vortrag hielt Prof. Dr. A. Thum-Darmstadt über das Thema „Die neue Richtlinie zur konstruktiven Berechnung". Nach den Ausführungen des Vortragenden erfordert die Entwicklung der konstruktiven Berechnung für Eisenbauwerke heute eine verständnisvolle Zusammenarbeit zwischen Stahlerzeuger und Konstrukteur mehr denn je. Mit dem Einfluß der Fertigung und der Bearbeitungsverfahren auf die Festigkeit beachtet Wenngleich manchmal Fällen trotz günstigster Gestaltung und gewissenhafter Werkstoffauswahl den gestellten Anforderungen noch nicht entsprochen werden kann, so lassen sich doch durch sinnvolle Steigerungen der Dauerhaltbarkeit durch Anwendung örtlicher Kaltverformung oder örtlicher Brennstrahlhärtung sowie durch andere Verfahren erzielen.

Klöckner-Humboldt-Deutz

Protest gegen den Interessengemeinschaftsvertrag

Duisburg, 5. November.

In der HV der Klöckner-Werke A.-G, Duisburg, gab der Vorsitzender des Aufsichtsrates, Geheimrat Peter Klöckner, der in gewohnter Weise eingehende Ausführungen über die Geschäftsentwicklung in der Montanindustrie machte, bekannt, daß bei dem Konzern selbst machte, zunächst einen Ueberblick über die der Gesellschaft gestellten Aufgaben. Das Vierjahresplan erfordere noch weitere große Leistungen auf technischem und finanziellem Gebiet von dem Unternehmen. Das vorliegende Neubauprogramm sei die größte Aufgabe, die die Gesellschaft seit ihrem Bestehen zu überwinden habe. Es belaufe sich heute auf über die doppelte Höhe der letzten Abschreibungen und steige noch weiter an.

In vergangenen Monat habe das Unternehmen einen Rekord in der Roheisenherstellung erreicht und die Zahl von 102 000 t überschritten. Man müsse jetzt an einer weiteren Erhöhung der Kapazität arbeiten, um jetzt an der Wünsche Erhöhung der Leistungen, um den nach und nach sich stärker steigenden Verbrauch von eisenarmen Qualitäten decken zu können. Mit der Ausführung sei man inzwischen so weit fortgeschritten, daß die Erhöhung nur von der Vergrößerung der Belegschaftszahl abhängig sei. In der Kokserzeugung müsse auch noch eine Erhöhung der Kokserzeugung vor. Im übrigen sei das Unternehmen mit allen Anlagen voll beschäftigt.

Ueber die Geschäftsaussichten teilte Geheimrat Klöckner noch mit, daß der seit Ober-ende Aufschwung auf den Ausfuhrmärkten eingetretene Tiefstand im Absatz, der zu einer wesentlichen Senkung der internationalen Verkaufspreise nötigte, in den letzten zwei Monaten eine gewisse Belebung erfahren habe. Der echte Bedarf sei wieder herausgekommen. Besonders stark sei der Auftragseingang aus Belgien, Luxemburg und Frankreich wieder wesentlich besser beschäftigt seien. Infolgedessen seien in den genannten Ländern die Lieferzeiten wieder gestiegen. Auch auf dem Schrottmarkt habe sich international in den Preisen verstellt, liefere aber immer noch die Mengen, die von den Belegschaften gefordert werden.

Wenn der Friede von München, der in allen Wirtschaftsländern segensreich gewirkt habe, sich noch vertiefe, dann sehe er Gelegenheit Klöckner — für die nächsten Jahre eine Belebung des gesamten internationalen Geschäfts.

Der Weltbedarf sei durch die langen Kriegsunterbrechungen gestiegen und werde, sobald die Vulkane sich wieder den Friedenszielen widmen können, eine Periode starker Beschäftigung von längerer Dauer bringen können.

In der HV wurde nach den Ausführungen von Geheimrat Klöckner über die Geschäftslage einstimmig die Verteilung einer Dividende von 6 (5) ½ beschlossen; Der Aufsichtsrat wurde in seiner bisherigen Zusammensetzung wieder gewählt mit der Maßgabe, daß an Stelle des aus Altersrücksichten ausgeschiedenen Bankdirektors Carl Harter, Berlin, Direktor Dr. Rajar A. Frowein, Mitglied der Commerz- und Privatbank A-G, Berlin) tritt. Außerdem wurde Dr. Hans Gelbcke-Düsseldorf (Vorsitzender von Humboldt-Deutzmotoren) neu in den Aufsichtsrat ein.

HV Humboldt-Deutz

In der HV der Humboldt-Deutzmotoren A-G, Köln, begründete der Aufsichtsratsvorsitzer Geheimrat Peter Klöckner die den vorgeschlagenen Interessengemeinschaftsvertrag mit der Klöckner-Werke A-G. Dieser Vertrag bedeute einen bedeutenden Abschnitt einer langjährigen Entwicklung. Die Klöckner-Werke hätten auch den Weg der Fusion wählen können; sie hätten aber von einer Fusion Abstand genommen, weil sie richtiger erschienen, die Gesellschaft als besondere juristische Person mit eigener Rechnungsegung zu erhalten und sie mit eigener Mitgliedschaft in den verschiedenen Organisationen der gewerblichen Wirtschaft auftreten zu lassen. Die Vorteile einer Fusion würden durch den vorliegenden Interessengemeinschaftsvertrag erreicht.

Der Vorsitzer, den außerstehenden Aktionären der Humboldt-Deutzmotoren A-G. Die Dividende zu garantieren, sei nach jeder Richtung sorgfältig erwogen worden. Dabei sei berücksichtigt worden, daß sich bei den Klöckner-Werke sich den Hochofen, Stahl- und Walzwerken sowie ihren Jahrhundertein reichenden Erfahrungen auf dem Gebiete der Verarbeitung von Eisen und Stahl mit den Arbeitsaufgaben der Humboldt-Deutzmotoren A-G in engem Zusammenhang stehen, wie das für Maschinenfabriken nach den Erfahrungen der letzten Jahre besonders wichtig sei. Die Klöckner-Werke seien schüttungen der Klöckner-Werke mit denen von Humboldt-Deutz in den letzten 14 Jahren, so ergebe sich eine Durchschnittsdividende von 5,4 % gegenüber von rd. 4 % für die Hfmboldt-Deutzmotoren A-G aber nur von rd. 2,5 %. Die Kapitalumstellung bei Humboldt-Deutz habe sich ergeben sogar auf nur 1 ⅓, wenn man den Kapitalverlust aus der damaligen Zusammenlegung auffreche.

Geheimrat Klöckner gab ferner einen Rückblick auf die verlustreiche Entwicklung von Humboldt-Deutz in der Vergangenheit und wies darauf hin, daß die Klöckner-Werke bei den verschiedenen Kapitalerhöhungen rd. 11 Mill. RM in das Humboldt-Deutz-Unternehmen zusätzlich hineingebracht haben. Diesen Opfern stehen auf der finanziellen Seite aus betrachtet, sei es zu danken, daß die Humboldt-Deutzmotoren A-G seit 1934 wieder aktiv geworden ist. Die Humboldt-Deutzmotoren A-G habe 2000-30, 1935 der Mutter-gesellschaft noch rund 5 Mill. RM geschuldet. Diese Schuld habe im Laufe des vergangenen Geschäftsjahres neben den erhöhten Bankschulden zeitweise 8 Mill. RM überschritten, und zwar durch das starke Anwachsen der Vorräte, dessen Auswirkungen nicht rechtzeitig genug eingeschätzt worden waren. Die Gesellschaft müsse noch viele Jahre die Mittel stark zusammenhalten, um die großen Aufgaben durchzuführen, die ihr gestellt sind.

Im neuen Geschäftsjahr betrage das Neubauprogramm schon heute 19 bis 12 Mill. RM. Deshalb bestehe geradezu der Zwang, die Finanzen dadurch zu stärken, daß die Dividende mit eisener Gewalt in bescheidenen Grenzen gehalten wird. Die Durchführung des Vierjahresplans gehe allen anderen voraus; sie dürfe auch an den Wünschen der fremden Aktionäre nicht haltmachen. Wenn demnach Humboldt-Deutz auch weiter wie bisher selbständig bliebe, würden die freien Aktionäre mit einer Erhöhung der bisherigen Dividende nicht rechnen können. Die Klöckner-Werke lehnen es ab, ein anderes Angebot für die Aktionäre zu machen. Sie lehnen es ferner ab, den Humboldt-Aktionären die angebotene Umtauschprämie von 100 RM für eine Aktie von 1000 RM länger zu bieten als bis Ende dieses Jahres.

Geheimrat Klöckner erklärte dann, daß er als Vorsitzer des Aufsichtsrats von Humboldt-Deutz sich ohne Ueberheblichkeit und in aller Bescheidenheit das Verdienst zusprechen, seit seinem ungefähr 40 Jahre zurückliegenden Eintritt in die Aufsichtsräte von Humboldt-Deutz sich ohne Unterlaß mit allen Mitteln an der Erhaltung und Verbesserung dieser wichtigen Betriebe mit ganzer Kraft tätig gewesen zu sein, sondern auch die stimmliche Erneuerung und Wiederaufrichtung der Gesellschaften persönlich durchgesetzt zu haben. Er habe bei der Entscheidung über das Angebot der Klöckner-Werke die Entwicklung des Kurses der Humboldt-Deutz-Aktien von Mitte 1937 bis heute nicht als Unterlage betrachten, weil die Kursgestaltung von mehr oder weniger zufälligen Momenten abhängig sei, die dann würde der Kurs von Humboldt-Deutz heute da stehen, wollte er bei einem ernsthaften Vergleich der beiden Gesellschaften berücksichtigt werden, die Stand und Zukunft der Aktien.

Firmenänderung — Neuer Aufsichtsrat

In der HV, in der 71 Aktionäre ein AK von 29,05 Mill. RM vertraten, trat das Bankhaus Sal. Oppenheim jr. & Co., Düsseldorf, als Opponent auf. Der Rechtsvertreter der Opponenten erklärte, sich mit der Verschmelzung grundsätzlich auseinander und erklärte, daß die bisherigen Mitteilungen der Verwaltung die Aktionäre nicht ausreichend über die tatsächlichen Verhältnisse bei Humboldt-Deutz und bei Klöckner aufgeklärt hätten. Für die außenstehenden Aktionäre sei es aber sehr wichtig, aus den vorliegenden Material einen wirklichen Einblick zu gewinnen. Die Vergangenheit von Humboldt-Deutz spiele heute im Hinblick auf die Tatsache, daß die Gesellschaft innerlich stark dastehe, keine Rolle mehr.

Die Aussichten der Maschinenindustrie und damit auch von Humboldt-Deutz seien auf absehbare Zeit gesehen geschäftlich durchaus günstig. Die Ertragskraft von Humboldt-Deutz sei infolgedessen sicherlich auch in Zukunft größer als die der Klöckner-Werke. Die Anlagewerte und Beteiligungen von Humboldt-Deutz seien in viel stärkerem Maße abgeschrieben worden als bei Klöckner. Auch die Vorräte von Klöckner, woraus sich ein höherer innerer Wert für Humboldt-Deutz ergebe. Auch das Umsatzvermögen sei bei Humboldt-Deutz höher zu bewerten, als bei Klöckner, vollsten Maßstab für die inneren Werte beider Unternehmen seien die Nettoerträgnisse anzusehen, die bei Humboldt-Deutz verhältnismäßig viel günstiger seien als bei Klöckner. Aus diesem Grunde sei das Umtauschangebot für die Humboldt-Deutz-Aktionäre als zu niedrig zu bezeichnen.

In der folgenden Aussprache lehnte es die Verwaltung ab, nähere Auskünfte zu geben. Die Abstimmung ergab die Annahme der Verwaltungsanträge gegen die Stimmen von vier Aktionären mit zusammen 771 600 RM Aktien. Der Vertreter des Bankhauses Schlieb & Co. gab dann Protest zu Protokoll.

Die Versammlung beschloß hierauf einstimmig die Aenderung der Firma in „Klöckner-Humboldt-Deutz A-G".

Der gesamte Aufsichtsrat wurde neu gewählt und besteht für die Zukunft aus: Geheimrat Peter Klöckner, Dr. Arnold Quandt, Major a. D. Rudolf Stanger, Direktor Ludwig Grauenhorst und Dr. Günter Henle.

Erwerbsgesellschaften

Mechanische Weberei A-G, Zittau. Die kommende HV hat auch über die Wiederaufnahme der Dividendenzahlung zu entscheiden. Es wird vorgeschlagen, 5 % auf Stammaktien und 6 % auf Vorzugsaktien für das Geschäftsjahr 1937/38 wird die Verteilung einer Dividende von wieder 6 % vorgeschlagen. Die im Vorjahre beschlossene Erhöhung der Stammaktien betrug um 200 000 RM auf 500 000 RM und die Einziehung der 5000 RM Vorzugsaktien sind inzwischen durchgeführt.

Deutsche Zigarren-Werke A-G, Döbeln-Sa. Aus dem Aufsichtsrat sind ausgeschieden: Alwin Lehmann, Direktor i. R., Dresden, Hans Schubert, Rechtsanwalt und Notar, Dresden, Wilhelm Mothesmann, Kaufmann, Leipzig. Neu gewählt wurden: August Blase, Lübbecke, Dr. Wilhelm Blase, Lübbecke, Fritz Saupe, Korvettenkapitän a. D., Döbeln.

Patentpapierfabrik zu Penig i. Sa. — Starke Nachfrage und Produktionserhöhung. In dem am 30. Juni beendeten Geschäftsjahr war die Nachfrage nach den Erzeugnissen des In- und Auslandes stark gestiegen. Die Erträgnisse des Berichtsjahres außerordentlich stark. Die Erzeugung wurde erheblich, was sich in folg ausdrückt. Gegenüber von 155 228 RM gegen 40 706 RM i. V. habe trotz der markt. mäßig gemachten Preise durch restlose Ausnutzung aller Werke und Anlagen erzielt werden können. Von einer Rücksehlag auf den Auslandsmarkt in der zweiten Hälfte des Geschäftsjahres wurde auch die Papierindustrie betroffen. Auftrüge auf Strelchrohpappier von seiten der deutschen Chromo- und Buntpapierfabriken ausblieben. Im Berichtsjahr konnten die Vorräte in Roh- und Betriebsstoffen nahezu verdoppelt werden, ohne daß nennenswerte fremde Mittel zusätzlich in Anspruch genommen werden brauchten. Einzigen Konjunkturverlusten aus diesen Eindeckungen ist durch eine Wertberichtigung vorgebeugt. Einem Rohübersehuß von 3,52 Mill. RM (i. V. Robertrag 3,53, dagegen übrige Aufwendungen 0,52 Mill. RM) stehen Abschreibungen auf Anlagen von 0,42 (0,57), andere Abschreibungen von 0,03 (—) eine Wertberichtigung vorgeheugt. Einem Rohüberschuß von Zuweisung zur gesetzlichen Rücklage von 0,08 (—) Mill. RM gegenüber. Es verbleibt zuzüglich Vortrag ein Reingewinn von 73 228 (40 700) RM, der vorgetragen wird (i. V. aus dem Reingewinn 4882 RM an die Rücklage).

Dresdner Gardinen- und Spitzen-Manufactur A-G, Dresden. Für 1937/38 wird von dem nach reichlichen Abschreibungen verbleibenden Reingewinn eine Dividende von unverändert 5 % auf die Vorzugsaktien und von 6 (5) % auf die Stammaktien vorgeschlagen.

Treupflicht der Aktionäre

Zwischen den Aktionären und den Mitgliedern des Aufsichtsrates oder dessen Mitgliedern untereinander besteht allgemein kein Rechtsverhältnis vertraglicher oder sonstiger Art, aus dem vorbehaltlos Treupflichten hergeleitet werden könnten. Durch besonderen Vertrag kann jedoch eine Ersatzpflicht gegenüber der Gesellschaft begründet sein. Allerdings wird auch das gesamte Aktienrecht von einer Treupflicht beherrscht, die jedem Aktionäre einer Gesellschaft gegenüber obliegt. Der Aktionär hat sich bei allen seinen Maßnahmen als Glied der Gemeinschaft zu fühlen, der er angehört, und ist gehalten, die Treupflicht gegenüber dieser Gemeinschaft zur obersten Richtschnur seines Handelns zu machen. Daraus ergibt sich aber — wenigstens für das bis zum Inkrafttreten des Aktiengesetzes geltende Recht — nichts für die Annahme einer Treupflicht der Aktionäre untereinander.

Gegen diese könnte sprechen, daß bei der Aktiengesellschaft der personenrechtliche Einschlag stark zurücktritt mit der Folge, daß sich die Aktionäre untereinander vielfach nicht einmal persönlich kennen und um ihre gegenseitigen Belange nicht wissen können und nicht zu wissen brauchen. Dazu kommt, daß das einen anderen Aktionäre schädigende Verhalten eines Aktionärs sehr wohl durch seine berechtigten Belange und deren Wahrnehmung gedeckt sein kann. Diese Erwägungen führen auch alle Fälle dazu, daß, wollte man auch eine Treupflicht der Aktionäre untereinander für das frühere Recht annehmen, eine Schadensersatzpflicht doch nur bei vorsätzlicher Schädigung oder in der Art der Ausübung des Stimmrechts Belange des Mitaktionärs anerkannt werden könnte, die sich nicht von der Haftung aus unerlaubter Handlung unterscheiden würde. Eine Haftung auch für grobe oder gar leichte Fahrlässigkeit bei Schädigung anderer Aktionäre durch Mitaktionäre wäre auch mit der Eigenart dieser kapitalistischen Gesellschaftsform nicht zu vereinigen. Gegen die Annahme einer derartigen Haftung spricht auch, daß im Aktiengesetz, das in § 101 eine gegenüber dem bisherigen Rechtszustand erweiterte Haftung der Aktionäre gegenüber der Gesellschaft und den Mitaktionären bestimmt, doch diese Haftung nur auf vorsätzliches Handeln bezieht. Anders liegt die Sache dann, wenn neben dem Aktienverhältnis besondere vertragliche Bindungen unter den Aktionären bestehen.

Die Aktie begründet für den Aktionär die Mitgliedschaft in der Aktiengesellschaft. Sie verschafft ihm aber nicht nach reiner Rechtsprechung (RG. II 183/37 vom 28. 9. 1938) nicht auch einen unmittelbaren Anteil an dem eingerichteten Gewerbebetrieb, der vielmehr nur der Aktiengesellschaft sind. Dagegen wird die Aktie zwar als ein „sonstiges Recht" im Sinne des § 823 anzusehen sein, sie wird aber nicht dadurch im Sinne dieser Bestimmung widerrechtlich verletzt, daß ihr Wert durch Handlungen, die den Wert und die Ertragsfähigkeit der Aktiengesellschaft schmälern, geMindert wird, sondern nur dadurch, daß der Aktionär um die Aktienrechte selbst ganz oder teilweise gebracht wird.

OPEL

Admiral

Der Wagen vollendeter Repräsentation

Hauptlese im Rheingau

Rüdesheim, 5. November. Der Rheingau ist in diesen Tagen in die Hauptlese eingetreten. Nach dem Abweichen Assmannshausen hat der Herbst ein aufriedenstellendes Mengenergebnis gebracht, wenn auch durch Fäulnis zuletzt etwas Abgang zu verzeichnen war. Gegenüber dem Jahre des 1938ers ist augesichts der Wachstumsverhältnisse recht befriedigend. Beim Assmannshäuser Höllenberg können diesmal weg Mostgewichte von etwa 85 bis 106 Grad nach Oechsle erzielt werden, die Trockenbeerauslesen wogen sogar 154 und 187 Grad. Ergebnisse, die sich sehr wohl sehen lassen können. Was bei der Vorlese an Leseergebnissen bekannt wurde, kann als günstig bezeichnet werden. Menge und Güte stellen in der Regel zufrieden. Die Ausnahme einzelne Qualitätsgüter aufweisen. Das Spitzenmostgewicht war 106 Oechslegrad, die in Lorchhausen gewogen wurden, während die untere Grenze bei etwa 68 Grad liegt. Im mittleren Gebiet und in Rüdesheim und Geisenheim die kleinen Winzer die Lese beendet haben. Der gute Wind um die Gichtgrenze hat die teilweise vollen Trauben von den Rehen gerissen, die alsbald aufgelesen wurden. In der eigentlichen Vorlese zu Rüdesheim wurde in einem Fall ein Mostgewicht von 102 Grad erzielt, wobei es sich noch nicht einmal um etwa die beste Lage handelte.

Wie kaum einmal in einem früheren Jahr hat das Herbstgeschäft vom ersten Tag an auf der ganzen Linie flott eingesetzt. Was an vorjährigen Beständen Leergut vorhanden ist, findet schlanken Absatz zu Bewertungen, wie sie in der Preisordnung für die Erzeugnisse festgelegt sind. Die besonderen Qualitäten erhalten mit Genehmigung des Weinbauwirtschaftsverbandes entsprechend bessere Preise. Jedenfalls wird die Ernte rasch und ohne weiteres untergebracht, da die Nachfrage bei der fortgeschrittenen Räumung alter Weinvorräte in diesem Jahr außergewöhnlich groß ist.

Deutsche Mundharmonikas in der ganzen Welt

Deutsche Musikinstrumente, besonders Mundharmonikas, gehen in die ganze Welt. In den ersten neun Monaten dieses Jahres sind nicht weniger als 18 067 800 deutsche Mundharmonikas über die deutschen Grenzen gewandert. Das ist zwar wieder 1 Million mehr als im vorigen Jahre und zwei Millionen mehr als vor zwei Jahren. England hat allein 3 230 000 Stück gekauft, die Vereinigten Staaten sogar 6 870 000 Stück.

Mehr Spielwaren auf dem Markt

Die diesjährige Spielwarensaison, die etwas später einsetzte, als im Vorjahre, hat in den letzten Monaten zu wesentlich besseren Ergebnissen geführt als 1937. Auf Grund der bisher vorliegenden Ziffern kann man eine etwa 12%ige Steigerung des Ergebnisses gegenüber dem Jahresindex 1938 etwa auf 94 liegen wird gegen 84 im Vorjahre und 62 im Jahre 1936. Im Vergleich mit 1933 ist die Spielwarenerzeugung dann auf mehr als das Doppelte gestiegen.

Neue Normen. Vom Deutschen Normenausschuß sind folgende Normen neu herausgegeben worden: DIN 4028 Bestimmungen für die Herstellung und Verlegung von Eisenbetonhohldielen (eingeführt als Richtlinie für Baupolizei durch Erlaß des Reichsarbeitsministers vom 12. 10. 38, IV a 2 Nr. 8204/38).

Zum RE Nr. 13236 D.St. vom 1. 11. 38 ist eine Berichtigung erschienen.

Durch RE Nr. 13238 D.St. 63/38 Ue.St. vom 3. 11. 38 sind die Preise südetendeutsch-tschecho-slowakischer Schuldverhältnisse an den Kontenverkehr mit deutschen Kursausgleichstelle eingerichtet und die näheren Bestimmungen bekanntgegeben.

Luise Schiffahrtsgesellschaft m. b. H. — Eine Preussag-Reederei. In das Handel

Börsenberichte

Umsatzlos

Hamburg, 5. November. Der Wochenschluß war durch eine außerordentliche Stille gekennzeichnet. Immerhin blieb ein freundlicher Grundton erhalten. Recht widerstandsfähig zeigten sich Schiffahrtswerte, die durchweg ohne Abweichung bewertet wurden. Hamburg-Süd konnten um ½·% auf 124½ anziehen. In kleinen Posten wurden Hapag wieder zu 75 und Woermann zu 80 umgesetzt. Für Lloyd war keine Schlußnotiz zu hören. Bremer Straßenbahn stellten sich auf wieder 98.– Am Markt für Industriewerte war es ebenfalls sehr ruhig. Von Bremer Papieren zog Bremer Wolle um 2·% auf 167 an, während Atlas-Werke sich um 1½·% auf 196½ ermäßigten. Am Rentenmarkt waren Bremer Renten still und unverändert.

Freundlich

Hannover, 5. November. Mit Ausnahme von Ilseder Hütte, die um ½·% auf 148,5 nachgaben, waren Aktien freundlich. Deutsche Schachtbau, Hannoversche Immobilien und Mechanische Weberei zu Linden waren bis 1,5·% höher im Handel bzw. gesucht. Am Rentenmarkt wurden große Umsätze in Reichsschatzanweisungen getätigt. Von Altbesitzanleihen war die aus Reichs mit 131,60 im Handel, die der Hannoverschen Provinz mit 132,25 und die Deutsche Kommunal-Sammelablösungsanleihe ebenfalls mit 132,25. Größere Abschlüsse wurden wieder in den neu eingeführten Pfandbriefen der Preußischen Landespfandbriefanstalt getätigt, ebenso in den Pfandbriefen der Hannoverschen Landeskreditanstalt und der Braunschweigischen Staatlichen Hypothekenbank. Industrieobligationen blieben zu gestrigen Kursen gefragt. Im Freiverkehr nannte man Burbach mit 80 bis 82 und Wintershall mit 122 bis 125. Schluß behauptet.

Still

Berlin, 5. November. Zum Wochenschluß neigten die Kurse vielfach leicht zur Abschwächung, da teilweise die Bankenkundschaft kleine Verkaufsorders an den Markt gelegt hatte, und auch der berufsmäßige Börsenhandel verschiedentlich zu Glattstellungen neigte. Das Geschäft war wenig umfangreich, vielfach lagen den Ermittlungen

Dollar = 2,497 (2,497) RM
Englisches Pfund = 11,885 (11,885) RM

wieder nur Mindestauftrage zugrunde. Wie stets bei einer derartigen Marktlage, führten leichte Käufe zu anderenteils auch zu entsprechenden Kursteigerungen. Der Grundton des Marktes war somit trotz der verschiedentlichen Kurs-abschläge freundlich. Im Verlauf setzte sich die Abwärtsbewegung der Kurse fort, da den nur mäßigen Angeboten kaum Aufnahmeneigung gegenüberstand. Siemens, Conti-Gummi und Daimler verloren je ⅜, Mannesmann und Hoesch gaben je um ½·% nach, Junghans stellten sich ½·% Rheinstahl und Verein. Stahlwerke je ¾·% niedriger, AEG, Lahmeyer und Bemberg wurden je um 1·% herabgesetzt. Farben brockelten auf 159½ ab. Am Schluß konnten sich lediglich Rheinstahl und Farben je um ½·% erholen, während Ver. Stahlwerke auf 109½ nachgaben. Klöckner und Hoesch je ½, Bemberg und Buderus je ½·% verloren. Nachbörslich blieb es ruhig.

Von den zu Einheitskursen gehandelten Bankaktien verloren Commerz- und Privatbank 1, Deutsche Uebersee 1½ und Dresdner Bank ½·%. Deutsch-Asiatische stellten sich hingegen 2 RM höher. Bei Hypothekenbanken gingen neben Meininger Hypotheken und Rhein. Hypotheken je ½·%, während Bayer. Vereinsbank 1 und Württemberger Hypo. höher 1½·% verkehrten. Von Kolonialwerte waren Otavi um 2·% und Otavi pm ¾·% RM rückgängig, Kamerun kamen hingegen ¾·% höher an. — Steuergutscheine blieben unverändert.

Der Rentenmarkt bot wieder ein ruhiges Bild, jedoch war der Grundton freundlich. Prozentige Reichs- und Kommunalobligationen konnten sich behaupten. Von Stadtanleihen stiegen 26er Königsberg, 28er Frankfurt und 29er Bonn je um ½·%. Reichs- und Länderanleihen wurden teilweise höher bewertet. Alte Hamburger befestigten sich um ¼·%, Alte Lübecker um ½·%. Erste Pfandbriefe konnten ½·% höher an. Bei den Industrieobligationen waren die Kursveränderungen zumeist nur gering. Während Farbenbonds ½·% einbüßten, stellten sich Ausländer im gleichen Ausmaß höher. Privatdiskont unverändert 2⅛·%.

Lustlos

Newyork, 5. November. Der Besuch der Börse war am Wochenende aber noch geringer als an den vorausgegangenen Sonnabenden, da mit Rücksicht auf die bevorstehenden Wahlen auf 5 Uhr diese Börse geschlossen wurde, bereits in den letzten Tagen so sehr nachgelassen hatte, daß ein Teil des Berufshandels der Börse fern blieb. Das Geschäft war lustlos und schleppend, und auch die allgemein wenig Neigung bekundete, neue Engagements einzugehen. Die Kursentwicklung war während des ganzen Verlaufes leicht unregelmäßig. Selbst eine Schätzung über den Beschäftigungsgrad in der Stahlindustrie, der für das Vorjahresende auf 80 Prozent geschätzt wird, konnte den Pittsburgh-Bezirk mit 47·% für die nächste Woche voraussagt wurde, somit in beiden Fällen eine neuer Höchstand erreicht werden dürfte, beeinflußte die Kursgestaltung in Stahlaktien nur geringfügig. Auf den meisten Marktgebieten lagen die Kurse zum Börsenschluß um Bruchteile höher. Die Börse schloß stetig.

Ostasiatische Wechselkurse vom 5. November

Newyork gegen Japan 27½, London gegen Japan 1.2 (Telegramm der Yokohama Specie Bank Ltd.).

Bombay und Kalkutta 1.5⁸⁵/₁₆, Hongkong 1.2²⁵/₃₂, Schanghai 0.8, Kobe 1.1³¹/₃₂ (Telegramm der Hongkong Schanghai Banking Corp.).

Berliner Devisenkurse

Telegraphische Auszahlung	Bankdisk	Devisenzwangsbewirtschaftung	5. 11. 1938 Geld	5. 11. 1938 Brief	4. 11. 1938 Geld	4. 11. 1938 Brief
Aegypten	1 Sg. £	7	20,99	12,17	12,20	12,17	12,20
Argentinien	1 P.-P.	6	1,78	0,622	0,626	0,622	0,626
Belgien	100 Belga	2½	81,00	42,21	42,29	42,20	42,28
Brasilien	1 Milreis	6	1,33	0,146	0,148	0,146	0,148
Bulgarien	100 Leva	6	81,00	3,047	3,053	3,047	3,053
Dänemark	100 Kr.	4	112,50	53,01	53,11	53,01	53,11
Danzig	100 Fl.	4	—,—	47,00	47,10	47,00	47,10
England	1 £	2	20,47	11,87	11,90	11,87	11,90
Estland	100 s. Kr.	4½	—,—	68,13	68,27	68,13	68,27
Finnland	100 f. M.	4	81,00	5,235	5,245	5,235	5,245
Frankreich	100 Fr.	3	81,00	6,643	6,657	6,643	6,657
Griechenland	100 Dr.	6	81,00	2,353	2,357	2,353	2,357
Holland	100 fl.	2	168,74	135,66	135,94	135,73	136,01
Iran	100 Rials		20,43	14,39	14,77	14,76	14,77
Island	100 Isl. Kr.	6½	112,50	53,11	53,21	53,11	53,21
Italien	100 Lire	4½	81,00	13,09	13,11	13,09	13,11
Japan	1 Yen	3,29	—,—	2,40	0,682	0,684	0,682	0,684
Jugosl.	100 Din.	5	81,00	5,694	5,706	5,694	5,706
Kanada	1 kan. $	6	4,88	2,481	2,485	2,481	2,485
Lettland	100 Lats	5	—,—	46,75	46,85	46,75	46,85
Litauen	100 Litas	5	—,—	41,94	42,02	41,94	42,02
Norwegen	100 Kr.	3½	112,75	59,55	59,77	59,55	59,77
Polen	100 Zloty	4	—,—	47,00	47,10	47,00	47,10
Portugal	100 Esc.	4	453,57	10,78	10,80	10,78	10,80
Schweden	100 Kr.	4½	112,50	61,14	61,26	61,14	61,26
Schweiz	100 Fr.	1½	81,00	56,56	56,68	56,56	56,70
Tschech.	100 Kr.	4	85,00	8,591	8,609	8,591	8,609
Türkei	1 türk. £	4	18,50	1,972	1,982	1,978	1,982
Uruguay	1 G.-P.	7	4,30	0,999	1,001	0,999	1,001
V. Staat. v. A.	1 $	4	4,19	2,495	2,499	2,495	2,499

Im internationalen Devisenverkehr ergaben sich wieder nur unbedeutende Schwankungen. Das Pfund war etwas fester und notierte am Samstag (6,74½), in Zürich (20,99½/20,98½). In London waren für ein Pfund unverändert 4,7595 Dollar zu bezahlen. Auch der französische Franc zeigte etwas festere Haltung, und zwar wurde er auf den zuerst genannten beiden Plätzen mit 4,89½ (4,89½) bzw. 119,½ (11,72½) gemeldet. Der Yen war nahezu unverändert, der holländische Gulden nicht ganz behauptet.

Auslandsdevisen

Amsterdam, 5.11.		**Belgien**	31,12	**Stockholm**	45,10
Berlin	73,65	Schweiz	41,72	Prag	6,34
London	8,75½	Madrid	—,—	Privatdisk.	¹/₁₆–⅛
Newyork	184,60	Oslo	45,97½	Tägl. Geld	¼
Paris	4,89½	Kopenhagen	39,07½	1 Monatsg.	½
London, 5.11.		**Budapest**	24,12 ⅜	**Schanghai**	0/800 n
Newyork	4,7896	Belgrad	213,00	Kobe	1/200 B
Paris	178,79	Sofia	390,00 B	Australien	125,00 B
Berlin	11,87½	Rumänien	656,00 B	Neuseeland	124,50
Spanien	100,00 B	Lissabon	116,15	Südafrika	100,12½
Burgos	42,00	Istanbul	590,00 B	London auf Bombay	1/32
Montreal	478,87	Athen	548,00		
Amsterdam	8,7518	Warschau	86,31	Bombay auf London	1/590
Brüssel	28,14½	Moskau	26,23		
Italien	90,46	Lettland	25,25	Buenos auf London	19,00
Schweiz	20,94½	Buen. Aires	16,12 B		
Kopenhagen	22,40	Rio de Jan.	2,97 B		
Stockholm	19,41	Montevideo	30,03	Prolongationssatz f. tägl. Geld	½
Oslo	19,90½	Mexiko	—,—		
Helsingfors	226,80	Alexandrien	97,50		
Prag	136,25 B	Hongkong	1/283		
Zürich, 5.11.		**Kopenhagen**	93,72½	**Buen. Aires**	110,25
Paris	11,74½	Sofia	5,40	Japan	122,25
London	20,99½	Prag	15,15	Privatdisk. Inland	1
Newyork	441,00	Warschau	82,85		
Belgien	74,60	Budapest	97,50	Privatdisk. Ausland	3
Italien	23,20	Belgrad	10,00		
Spanien	—,—	Athen	3,55	£ p 1 Mt.	2⅝
Holland	239,87½	Istanbul	3,50	£ p 3 Mt.	⅞
Berlin	176,62	Bukarest	3,25	$ p 1 Mt.	¼
Stockholm	108,15	Helsingfors	8,25½	$ p 3 Mt.	½
Oslo	109,60				
Kopenhagen, 5.11.		**Oslo**, 5.11.		**Stockholm**, 5.11.	
Paris	22,40	London	19,90	London	19,42
Newyork	471,90	Berlin	168,75	Berlin	164,25
Belgien	190,80	Paris	11,95	Paris	10,95
Paris	12,70	Newyork	420,00	Brüssel	69,25
Antwerpen	29,80	Amsterdam	226,10	schw. Plätze	94,25
Zürich	107,40	Zürich	95,75	Amsterdam	222,50
Rom	25,00	Helsingfors	8,90	Kopenhagen	86,80
Amsterdam	266,50	Antwerpen	71,50	Oslo	97,50
Stockholm	115,50	Stockholm	102,85	Washington	408,50
Oslo	112,70	Kopenhagen	89,25	Helsingfors	8,60
Helsingfors	9,95	Rom	22,35	Rom	21,05
Prag	16,35	Prag	14,70	Prag	14,20
Warschau	89,20	Warschau	79,75	Warschau	77,50
Newyork, 5.11.		**Schweiz auf London-Obl.**	4,76	**Stockholm**	24,52½
Tägl. Geld	1,00	Lond. 6Gt Tg. Bankakz.		Oslo	23,92
7 Tg. Geld		Kopenhagen	4,7513	Kopenhagen	21,25
90 Tg. Brief	0,43	Hwechsel	4,7512	Prag	3,442
90 Tg. Geld	0,50	Madrid	2,6631	Budapest	19,90
Pr. Hand.-Wechsel		Brüssel	16,91½	Belgrad	2,30
niedr. Satz	0,62½	Athen	5,26½	Athen	0,0737
höchst. Satz	0,75	Madrid	—,—	Japan	27,78
		Bern	22,68	Buen. Aires	29,53
		Amsterdam	54,39	Rio de Jan.	5,80
				Berlin	40,06½

Konkurse

Berlin: Kaufmann, Vertreter Dr. Paul Beckhoff in Charlottenburg. — Ing. Josef Schwarzkopf in Schöneiche, Inh. d. Fa. Albert Schulz, Radio- und Phono-Großhandlung, mit Zweigniederlassung in Stettin. — Josef Schwarzkopf, Metallwaren- und Präzisionsapparate-Fabrik. — Kommanditges. Rud. Meiske & Co. in Falkensee, Unternehmen für Holzbearbeitung. — Schmölln, Thür.: Nachl. Handelsfrau Henriette Babette Emilie verw. Bernstein, geb. Allendorf.

Vergleichsverfahren

Erfurt: Fa. Dr. Artur Doehring Kommanditgesellschaft in Liqu. — **Jena**: Fa. Fritsch & Ehrhardt, Inh. Alfred Fritsch und Paul Ehrhardt. — **Uelzen-Hanst.**: Kaufm. Friedrich Veersmann jun. in Soltendieck. — **Beantragt**: Neuweld: Kaufm. Karl Dills, Holzhandlung, Sägewerk, Parkettfabrik.

Umsatzsteuerumrechnungssätze

Die Umsatzsteuerumrechnungssätze auf Reichsmark für die nicht in Berlin notierten ausländischen Zahlungsmittel werden im Nachgang zu der Bekanntmachung vom 1. November für die Umsätze im Oktober 1938 wie folgt festgesetzt:

Britisch-Hongkong 100 Dollar = 74,28 RM, Britisch-Straits-Settlements 100 Dollar = 138,64 RM, Chile 100 Pesos = 16,06 RM, China 100 Yüan = 40,25 RM, Mexiko 100 Pesos = 59,38 RM, Peru 100 Soles = 52,13 RM, Union der sozialistischen Sowjetrepubliken 100 Sowjetrubel = 47,12 Reichsmark.

Die Großhandelspreise. Die Kennziffer der Großhandelspreise stellt sich für den 2. November auf 106,0 (1913 gleich 100). Sie ist gegenüber der Vorwoche (105,8) unverändert geblieben. Die Gesamtindex der Hauptgruppen lauten: Agrarstoffe 106,4 (plus 0,2·%), Kolonialwaren (plus 0,4·%) und industrielle Rohstoffe und Halbwaren 94,2 (minus 0,1·%) und industrielle Fertigwaren 125,6 (unverändert).

Güterwagenstellung der Reichsbahn. In der Woche vom 16. bis 22. Oktober sind bei der Deutschen Reichsbahn 857 238 Güterwagen gestellt worden gegen 855 621 in der Vorwoche und 988 068 in der entsprechenden Vorjahrswoche an 6 Arbeitstagen. Arbeitstäglich sind demnach 142 873 Wagenstellung betrag 154 545 bzw. 149 270, bzw. 164 678 Wagen. — Die Güterwagenstellung im Lande Oesterreich betrug 47 764 (Vorwoche 43 696), der arbeitstägliche Durchschnitt 7964 (7283).

Tagesnachrichten

Ausdehnung des deutsch-französischen Warenverkehrs auf die sudetendeutschen Gebiete. Im Rahmen der vorläufigen Maßnahmen, die für die deutschen Hoheitsgebiet geordneten sudetendeutschen Gebiete erforderlich sind, hat der Reichswirtschaftsminister im Einvernehmen mit dem Arbeitstag vom 57/38 Ue.St. vom 14. Oktober 1938 für den Warenverkehr zwischen diesen Gebieten und Frankreich sowie den französischen Kolonien, Protektoraten und Mandatsgebieten auf Grund einer mit der französischen Regierung getroffenen Uebergangsregelung durch Bekanntmachung 133/38 Ue.St. 58/38 Ue.St. vom 4. November 1938 bestimmt, daß die für den Warenverkehr zwischen Deutschland und Frankreich bereits bestehenden Bestimmungen — Bunderlaß 110/37 D.St. 37/37 Ue.St. vom 19. Juli 1937 vorläufige Anwendung finden. Als einzige Besonderheit enthält dieser Erlaß die Bestimmung, daß sowohl auf der Ausfuhrseite die Exportvitalkartellrungen, als auch auf der Einfuhrseite die Devisenbescheinigungen und die Rosaschreibungen den Stempelaufdruck „Sudetendeutsches Gebiet" tragen müssen.

Schlechte Mandel- und Walnußernte in Ungarn. In Ungarn klagt man über seine schlechte Mandel- und Walnußernte. Ertrag kaum ein Drittel der vorjährigen Ernte. Auch die Walnußernte fiel dürftig aus. Sie erreicht ungefähr 30·% der vorjährigen Ernte, so daß beträchtliche Einfuhren aus den Nachbarländern notwendig sein werden, um den ungarischen Bedarf zu decken.

Große ungarische Zwiebelernte. Ungarn erntete in diesem Jahr 400 000 Tonnen Zwiebeln, so daß ein großer Teil exportiert werden müssen, da die Ernte den Inlandbedarf weitaus übersteigt. Die Zwiebelausfuhr wird sich daher auf mehr als 900 Waggons. Hauptabnehmer mit etwa 50·% des bisherigen Exportes ist Großbritannien. Auch der Knoblauchexport ist beträchtlich und erreichte bisher die Höhe von etwa 100 Waggons.

Rumänien will seine Baumwollkulturen vergrößern. Die Baumwollanbaufläche Rumäniens soll auf 30 000 ha vergrößert werden. Dem Plan, Baumwolle statt Weizen anzubauen, entstand durch die Weizenabsatzschwierigkeiten der letzten Jahre. Auch die erwartete Steigerung der ungelernten Arbeitskräften blieb hinter den Anforderungen zurück. Ein Ausgleich durch Arbeit während in landwirtschaftlichen Betrieben, in dem Bestreben, eine zusätzliche geldlose Nachwuchspflege zu schaffen, haben die Konzerngesellschaften eine gemeinsame Paul-Reusch-Jugendstiftung in Höhe von 1,25 Mill. RM errichtet, die der beruflichen Förderung der heranwachsenden Jugend dienen soll.

Die Gutehoffnungshütte Oberhausen A-G hat in Hauptproduktionsgesellschaft erreichte 1937/38 gegenüber dem Vorjahr eine Rohstahlerzeugung von 1 254 414 (1 078 644) t und eine Walzwerkleistung von 943 915 (832 986) Tonnen. Der Kohlenförderung erhöhte sich weiter auf 2,5 (4,18), die Kokserzeugung auf 1,28 (1,20) Mill. t, die Briketherstellung auf 134 766 (109 221) t. Infolge der guten Auftragseingänge wuchs die Gefolgschaft weiter auf 29 734 (26 983) Angestellte und Arbeiter an.

Nach ordentlichen Abschreibungen von 9,22 (8,89), Beteiligungsabschreibungen von 0,02 (0,02) und anderen Abschreibungen von 0,15 (0,25) Mill. RM verbleibt ein Gewinn von 4,80 (6,26) Mill. RM, der diesmal ganz an die Nürnberger Holdinggesellschaft abgeführt wurde, nachdem im Vorjahre 1,50 Mill. RM der Rücklage zugeführt worden waren und die Abführung 4,76 Mill. RM betragen hat.

Am Deutschen Spartag sind bei den Sparkassen des Altreichs rund 48 Mill. RM in mehr als 650 000 Posten neu eingezahlt worden, d. s. rund 180 000 Einzahlungen und 12 Mill. RM mehr als 1. V. An diesem Tage wurden ferner rund 84 000 neue Sparbücher ausgestellt.

Konzernumsatz 17,6 % höher

Von den drei gemischten Montan-Konzernen des Ruhrreviers, die ihr Geschäftsjahr am 30. Juni abschließen, legt nach den Klöckner-Werken jetzt die Gutehoffnungshütte ihren Abschluß für das Geschäftsjahr 1937/38 vor. Auch dieser Abschluß weist die Hauptmerkmale auf, die sich aus dem Beschäftigungshochstand der Montanindustrie und den ihr im Vierjahresplan gestellten Aufgaben ergeben: Rekordproduktion und -umsatzziffern, höhere Erträge und beträchtliche Aufwendungen für den Ausgleich und den Ausbau. Als besonderes Kennzeichen des Abschlusses der GHH kommt der starke Anteil hinzu, den die Verarbeitungsbetriebe dieser bekanntlich auf diesem Gebiete in stärkerem Maße als andere Konzerne tätigen Gruppe an Gewinnergebnis haben.

Die Holdinggesellschaft der GHH-Konzerns, die Gutehoffnungshütte Aktienverein für Bergbau und Hüttenbetrieb, Nürnberg, schließt, wie gemeldet, eine Dividende von wieder 6·% auf 30 Mill. RM AK vor. Im Geschäftsbericht wird zum Abschluß bemerkt, daß die Ertragslage der Unternehmungen sich unterschiedlich entwickelt haben. Bei der eisenschaffenden Industrie sei die Besserung in der Kostengestaltung durch steigende Leistungen und Verbesserung der Betriebsverhältnisse gewirkt. Auch bei der eisenverarbeitenden Industrie sei die Besserung der Kostenlage durch Leistungssteigerung und durch Verbesserung der Arbeitsverfahren eingetreten. Neue Belastungen hätten sich hier neben den Lohnerhöhungen durch Mehrkosten für Rohstoffe und Halbzeug ergeben. Die Kennziffern der Hauptgruppen lauten: Agrarstoffe 106,4 (plus 0,2·%), Kolonialwaren (plus 0,4·%) und industrielle Rohstoffe und Halbwaren 94,2 (minus 0,1·%) und industrielle Fertigwaren 125,6 (unverändert).

Güterwagenstellung der Reichsbahn. In der Woche vom 16. bis 22. Oktober sind bei der Deutschen Reichsbahn 857 238 Güterwagen gestellt worden gegen 855 621 in der Vorwoche und 988 068 in der entsprechenden Vorjahrswoche an 6 Arbeitstagen. Arbeitstäglich sind demnach 142 873 Wagenstellung betrag 154 545 bzw. 149 270, bzw. 164 678 Wagen. — Die Güterwagenstellung im Lande Oesterreich betrug 47 764 (Vorwoche 43 696), der arbeitstägliche Durchschnitt 7964 (7283).

Tagesnachrichten

Ausdehnung des deutsch-französischen Warenverkehrs auf die sudetendeutschen Gebiete. Im Rahmen der vorläufigen Maßnahmen, die für die deutschen Hoheitsgebiet geordneten sudetendeutschen Gebiete erforderlich sind, hat der Reichswirtschaftsminister im Einvernehmen mit dem Arbeitstag vom 57/38 Ue.St. vom 14. Oktober 1938 für den Warenverkehr zwischen diesen Gebieten und Frankreich sowie den französischen Kolonien, Protektoraten und Mandatsgebieten auf Grund einer mit der französischen Regierung getroffenen Uebergangsregelung durch Bekanntmachung 133/38 Ue.St. 58/38 Ue.St. vom 4. November 1938 bestimmt, daß die für den Warenverkehr zwischen Deutschland und Frankreich bereits bestehenden Bestimmungen — Bunderlaß 110/37 D.St. 37/37 Ue.St. vom 19. Juli 1937 vorläufige Anwendung finden. Als einzige Besonderheit enthält dieser Erlaß die Bestimmung, daß sowohl auf der Ausfuhrseite die Exportvitalkartellrungen, als auch auf der Einfuhrseite die Devisenbescheinigungen und die Rosaschreibungen den Stempelaufdruck „Sudetendeutsches Gebiet" tragen müssen.

Schlechte Mandel- und Walnußernte in Ungarn. In Ungarn klagt man über seine schlechte Mandel- und Walnußernte. Ertrag kaum ein Drittel der vorjährigen Ernte. Auch die Walnußernte fiel dürftig aus. Sie erreicht ungefähr 30·% der vorjährigen Ernte, so daß beträchtliche Einfuhren aus den Nachbarländern notwendig sein werden, um den ungarischen Bedarf zu decken.

Große ungarische Zwiebelernte. Ungarn erntete in diesem Jahr 400 000 Tonnen Zwiebeln, so daß ein großer Teil exportiert werden müssen, da die Ernte den Inlandbedarf weitaus übersteigt. Die Zwiebelausfuhr wird sich daher auf mehr als 900 Waggons. Hauptabnehmer mit etwa 50·% des bisherigen Exportes ist Großbritannien. Auch der Knoblauchexport ist beträchtlich und erreichte bisher die Höhe von etwa 100 Waggons.

Rumänien will seine Baumwollkulturen vergrößern. Die Baumwollanbaufläche Rumäniens soll auf 30 000 ha vergrößert werden. Dem Plan, Baumwolle statt Weizen anzubauen, entstand durch die Weizenabsatzschwierigkeiten der letzten Jahre. Auch die erwartete Steigerung der ungelernten Arbeitskräften blieb hinter den Anforderungen zurück. Ein Ausgleich durch Arbeit während in landwirtschaftlichen Betrieben, in dem Bestreben, eine zusätzliche geldlose Nachwuchspflege zu schaffen, haben die Konzerngesellschaften eine gemeinsame Paul-Reusch-Jugendstiftung in Höhe von 1,25 Mill. RM errichtet, die der beruflichen Förderung der heranwachsenden Jugend dienen soll.

Die Gutehoffnungshütte Oberhausen A-G hat in Hauptproduktionsgesellschaft erreichte 1937/38 gegenüber dem Vorjahr eine Rohstahlerzeugung von 1 254 414 (1 078 644) t und eine Walzwerkleistung von 943 915 (832 986) Tonnen. Der Kohlenförderung erhöhte sich weiter auf 2,5 (4,18), die Kokserzeugung auf 1,28 (1,20) Mill. t, die Briketherstellung auf 134 766 (109 221) t. Infolge der guten Auftragseingänge wuchs die Gefolgschaft weiter auf 29 734 (26 983) Angestellte und Arbeiter an.

Nach ordentlichen Abschreibungen von 9,22 (8,89), Beteiligungsabschreibungen von 0,02 (0,02) und anderen Abschreibungen von 0,15 (0,25) Mill. RM verbleibt ein Gewinn von 4,80 (6,26) Mill. RM, der diesmal ganz an die Nürnberger Holdinggesellschaft abgeführt wurde, nachdem im Vorjahre 1,50 Mill. RM der Rücklage zugeführt worden waren und die Abführung 4,76 Mill. RM betragen hat.

Am Deutschen Spartag sind bei den Sparkassen des Altreichs rund 48 Mill. RM in mehr als 650 000 Posten neu eingezahlt worden, d. s. rund 180 000 Einzahlungen und 12 Mill. RM mehr als 1. V. An diesem Tage wurden ferner rund 84 000 neue Sparbücher ausgestellt.

Nicht vergessen!

Heute finden Sie wieder viele günstige Angebote auf der Seite

Grundstücke · Wohnungen · Hypotheken

Die Holdinggesellschaft weist noch erhöhten Abschreibungen von 0,90 (0,44) Mill. RM auf Anlagen, 0,96 (0,66) auf Beteiligungen und 0,84 (0,44) Mill. RM auf andere Vermögensteile einschl. Forderungen aus. Der Rohgewinn von 5,22 (5,21) Mill. RM wurde, wovon nach der Dividendenausschüttung 0,02 Mill. RM Vortrag verbleiben (1 V. 0,02 Mill. RM), 0,84 Mill. RM den Rücklagen zugeführt.

Der Gesamtumsatz der GHH nahestehenden Unternehmungen ausschließlich der Handels- und Werftengesellschaften erhöhte sich gegen das Vorjahr um 17,6·% auf 944 (803) Mill. RM. Auch die Ausfuhr konnte noch gesteigert werden. Die Ausfuhr der Werke betrug 127,6 (122,8) Mill. RM, die der Handels- und Vertriebsgesellschaften 117,4 (67,6) Mill. RM. In der Rohstoffversorgung der angeschlossenen Betriebe sei allgemein eine Entspannung eingetreten. Der Facharbeitermangel habe jedoch angehalten. Mit Mill. RM den Rücklagen zugeführt.

Der Gesamtumsatz der GHH nahestehenden Unternehmungen ausschließlich der Handels- und Werftengesellschaften erhöhte sich gegen das Vorjahr um 17,6·% auf 944 (803) Mill. RM. Auch die Ausfuhr konnte noch gesteigert werden. Die Ausfuhr der Werke betrug 127,6 (122,8) Mill. RM, die der Handels- und Vertriebsgesellschaften 117,4 (67,6) Mill. RM. In der Rohstoffversorgung der angeschlossenen Betriebe sei allgemein eine Entspannung eingetreten. Der Facharbeitermangel habe jedoch angehalten. Mit Mill. RM den Rücklagen zugeführt.

Blechdosen als Verpackungsmittel

Die wenigsten Menschen haben eine Vorstellung davon, welchen Wertfaktor die meist als so wertlos angesehenen Blechdosen innerhalb der Volkswirtschaft darstellen. Etwa 140 Firmen produzieren in Deutschland Blechdosen im Werte von etwa 100 Mill. RM. Davon beansprucht die Nahrungsmittelindustrie allein einen Anteil von etwa 75 Mill. Reichsmark.

Wertpapierkurse der BZ. vom 5. November

Reichsbankdiskont 4·% Lombardsatz 5·%

Hanseatische Wertpapierbörse

	5.11.	4.11.
Festverzinsliche Werte		
Deutsche Reichs- u. Staatsanleihen	5.11.	4.11.
5 Dt. Reichsanl. 27	101,50	101,50
4 do. do. 34	99,50	99,50
4½ Dt. Reichs-Sch. 36	99,37	99,37
do. 36 II. Folge	99,12	99,12
do. 36 III. Folge	99,25	99,25
do. 37 I. Folge	98,87	98,87
4½ Reichspost 34 I.	100,00	100,00
4 Bremer Vulkan	93,25	93,25
Bremen Neubesitz	—,—	—,—
Hamburg Neubesitz	—,—	—,—
Disch. Altbesitz	131,37	131,75
Bremen Altbesitz	129,00	129,00
Hamburg Altbesitz	127,50	127,50
Kreditanstalten und Körperschaften		
4½ Oldb.-Br. Stl. Krd. Pfdr. v. 29		
4½ do. S. 5 u. S. 3		
4½ do. S. 2	100,375	
4½ do. S. 4		
4½ do. S. 5		
4½ do. S. 6		
4½ do. S. 7		
4½ do. Kom. S. 1	100,00	100,00
4½ do. do. S. 2	100,00	100,00
4½ do. do. S. 3	100,00	100,00
Hypothekenbanken		
4½ Hamb. Hypbk. A	100,00	100,00
5½ do. Liquid. do. Anleihschein	101,50	101,85
4½ Pr. Ctrbk. 28	100,25	100,50
5½ do. Liq. 26 A 2	—,—	—,—
4½ Pr. Ctrbk. Bod. Obl. 26/27/28	99,00	99,00
Industrie-Obligationen		
Deutsche Linol. 26	—,—	—,—
Nordd. Steingut 27	102,00	102,00
Steuergutscheine Gruppe II		
fällig am 1. 4. 1936	—,—	—,—
fällig am 1. 4. 1936	—,—	—,—
fällig am 1. 4. 1937	—,—	—,—
fällig am 1. 4. 1938	119,70	119,70
fällig ab 1. 4. 41/45	82,75	82,62
Bank-Aktien		
Gesellschafter Bank	99,00	99,00
Hb. Hypothekenbank	98,00	98,50
Schl.-Hol.Bk. i.Husum	92,00	92,50
Vereinsbank	127,25	127,00
Westholst. Bank	146,00	149,00
Eisenbahn-Aktien		
Dt. Reichsb.-Verz.-A.	128,00	128,00
A-G für Verkehrsw.	126,00	126,50
Bremer Straßenbahn	98,00	98,00
Hamburger Hochbahn	97,25	97,25
Schiffahrts-Aktien		
Br. Schleppsch.-Ges.	80,00	90,00
Dt. Ost-Afrika-Linie	80,00	—,—
Hapag	75,00	75,00
Hbg.-Südam. D.-G.	124,50	124,00
Hansa-Linie	126,00	126,00
Neptun	127,00	127,00
Nordd.eutscher Lloyd	—,—	78,50
Unterw. Reederei	—,—	—,—
Woermann-Linie	80,00	—,—
Industrie-Aktien		
Atlas Werke	196,00	198,00
Beiersdorf	280,00	280,00
Bill-Brauerei	138,00	139,00
Breitenburger Cem.	147,00	149,00
Brem.-Veg. Fisch-G.	127,00	127,00
Br. Ch. Fabrik Hude	162,00	162,00
Br. Papier u. Wellp.	132,00	132,00
„ Silberwarenfabr.	157,00	157,00
Bremer Vulkan	144,00	144,00
Bz. Wollkämmerei	167,00	165,00
Dt. Linoleumwerke	—,—	—,—
Dynamit Nobel	80,00	82,00
Elbschiffahrtsgesell.	155,00	155,00
Flensb. Schiffsbau	85,00	85,00
Guano Werke	—,—	—,—
H. E. W.	153,00	144,00
Harburger Gummi	185,00	190,00
Hochofenwerk Lübeck	114,00	113,00
Holtm. Stärkefabr.	144,00	144,00
Holstenbrauerei	123,00	123,00
Jutesp. u. Weberei	128,00	128,00
Markt- u. Kühlhall.	135

Vom Schiffsjungen zum Kapitän

Nationalsozialismus der Tat — Beispielhafte Stiftungen der Fa. Rickmers

Soziale „Aufwendungen" für die Gefolgschaft werden, namentlich von Aktiengesellschaften, oft mißbräuchlich als nationalsozialistisch bezeichnet. Meistens handelt es sich bei solchen „Maßnahmen" um relativ mehr oder minder große Zuweisungen an soziale Einrichtungen für die Gefolgschaft, d. h. um eine soziale Pflicht, die mit dem Begriff des Nationalsozialismus nichts gemein hat. Wie ein Privatunternehmen im nationalsozialistischen Geiste handeln kann, zeigen Beispiele des Hauses Rickmers. Dieses hat, wie wir erfahren, die Rede unseres Führers nach der Befreiung der Ostmark im April zum Anlaß genommen, dem Bürgermeister von Wien mitzuteilen, daß es bereit sei, in den nächsten Jahren

einen tüchtigen Wiener Jungen, der Lust zur Seefahrt hat, auf Rickmers' Kosten vom Schiffsjungen bis zum bestandenen Kapitänsexamen auszubilden.

Der in diesen Tagen in Hamburg bzw. in Kiel versammelte Reichsbund deutscher Seegeltung hat von dem bisher einzig dastehenden Vorgehen des Hauses Rickmers mit größter Anteilnahme Kenntnis genommen u. a. durch den Referenten für Seefahrt der Ostmark Befriedigung und Genugtuung darüber ausgedrückt, daß auf diese Weise sofort praktisch der Seegeltungs-Gedanke Großdeutschlands bis nach Wien getragen würde.

Das Haus Rickmers ist ferner nach der Abstimmung in Großdeutschland für die Wiedervereinigung Oesterreichs mit dem Reiche auf den Gedanken gekommen und diesem auch die Tat umgesetzt,

den höchsten Wähler im alten Deutschland, den Wetterwart auf dem Münchener Haus der Zugspitze,

den höchsten Wähler der Ostmark, den Wirt des Franz-Josef-Hauses auf dem Großglockner,

den nördlichsten Wähler Deutschlands, den Fischer Georg Lobelt in Ekwitt-Sylt, einen Norden an der Mündung der Memel ins Kurische Haff, und

den südlichsten Wähler, den Bergbauern Lessnig, dessen Hof 1197 m hoch im Vellachtal der Karawanken (Kärnten) liegt,

unter Mithilfe der Organisation „Kraft durch Freude" auf Rickmers' Kosten zu einer KdF.-Reise mit je einem Angehörigen oder Freund nach Madeira, Tripolis und Italien einzuladen.

Der Fischer in Elchwinkel ist leider schon zu betagt, um davon Gebrauch machen zu können. Er wird statt dessen einen Ruhegenuß erhalten, der den sonst für ihn entstandenen Kosten gleichkommt. Der Bergbauer Lessnig aus den Karawanken und der Wetterwart der Zugspitzhütte sind bereits von Rickmers eingeladen worden, die Reise beendet und freudigste Reiseberichte an die Reederei gesandt. Der junge Mann aus dem Vellachtal war, bis ihm die Einladung von Rickmers erreichte, noch nie mit der Eisenbahn gefahren, und man kann sich vorstellen, daß ihm die Seefahrt bis nach Genua, von wo er in seine Heimat zurückbefördert wurde, wie ein Traum erschienen sind. So meinte er, daß die Beleuchtung eines einzigen Fahrgastdampfers größer wäre als die in ganz Kärnten!

Schließlich hat das Haus Rickmers, um damit auch seine Fürsorge für Mannschaft mit dem Weser-Ems zu bekunden, einen alten Ruhesitz des Führers seiner zweiten Generation, Peter Rickmers, den dieser sich vor annähernd 25 Jahren in den lieblichen, von Heinrichen Buchen- und Eichenwäldern umrahmten Bad Essen erbaute, und der weit über die davor liegende Ebene bis zum Dümmersee von Berg- und Waldesrande Reiher grüßt, zu einem Erholungsheim für seine Gefolgschaft bestimmt.

Notwendige Instandsetzungsarbeiten werden bereits mit allen Kräften gefördert. Auch diese hocherzige Tat, die dem Beispiel einer bremischen Reederei folgt, wird sicherlich auf sinnige Art die Tradition der Familie Rickmers bis in ferne Zeiten.

Frachtenmarkt

Außerordentlich stille Chartertätigkeit

Angesichts der Geschäftsunlust und Trägheit der europäischen Verbrauchermärkte, insonderheit der Getreidemärkte, war nichts anderes zu erwarten als ein außerordentlich stilles Heimfrachtengeschäft. Dementsprechend war das Tonnagenangebot an den meisten führenden Märkten mehr als reichlich, so daß die Raten nach dem nicht unter Kontrolle des Frachtenausschusses stehenden Bestimmungen, besonders für spätere Positionen, noch weiter nachgegeben haben. Mit einer Besserung der Marktlage ist unter diesen Umständen natürlich nicht zu rechnen, bevor die Getreideimporteure — die Getreidetransporte sind nun einmal das ausschlaggebende Moment für die Trampschiffahrt — sich wieder zu Abschlüssen auf längere Sicht verstehen. Infolge der bedeutenden Vorräte der Getreideeinfuhrländer ist aber wohl vorläufig noch nicht mit umfangreicheren Orders zu rechnen.

An den argentinischen Märkten liegt das Befrachtungsgeschäft immer noch still; wohl zeigen die Abladeer Interesse für einige handliche Schiffe und frühe Abladung, aber der Umfang der Abschlüsse fällt in keiner Hinsicht ins Gewicht. An den nordamerikanischen Getreidemärkten ist die Situation nicht viel besser. Getreideladungen vom Golf stehen fast gänzlich. Auch am St. Lorenz ist der Bedarf an Frachtraum trotz dem nicht mehr fernen Saisonschluß nur sehr gering. Hin und wieder werden einige Schrottladungen vom Golf nach Japan und Italien angeboten und vereinzelte Ladungen Schwefel nach dem Mittelmeer oder nach Australien geschlossen. Damit hört es aber auch auf, denn das Kuba-Zuckergeschäft liegt zurzeit vollkommen still. Auch am Nordpazifik-Markt ist es endlich stiller geworden.

In Osten hat sich die Lage nicht verändert; Bohnen- und Reisladungen werden nur sehr spärlich angeboten. Das australische Getreidegeschäft hat fast ganz aufgehört zu bestehen. Von den Philippinen wurden zum Schluß der Woche Frachtraum für Zuckerladungen genannt, dem Verlangen nach dafür aufgefordert; die Abschlüsse lassen jedoch noch auf sich warten. Von den nahen Indischen Märkten ist auch nichts Erfreuliches zu sagen, ebenwenig wie von dem Mittelmeer-Erzgeschäft und den Frachtaussichten am Schwarzen Meer. Nur am Donaumarkt hat sich ein ziemlich stetiges Befrachtungsgeschäft entwickelt. An den ausgehenden Kohlenmärkten ist Frachtraum immer noch reichlicher vorhanden, aber es scheint, daß sich eine gemässe Knappheit in absehbarer Zeit einstellen wird. Für Ladungen nach Westafrika und Südamerika sind 3 sh 3 d befrachtet. Nach „outside" Häfen wird Frachtraum zu niedrigeren Raten gesucht. An den nordamerikanischen Märkten wurde vom St. Lorenz ein 29 900 qrs. Indender Dampfer nach full I. K. außer „slow Irish ports" zu 3 sh per Qrtr. abgeschlossen. Ein großer November-Dampfer ist auf Zeit, Lieferung St. Lorenz und Rückliefrung U. K.-Kontinent für die Reise herüber zu 1,55 Dollar befrachtet worden. Ein kleiner November-Dampfer ist nach Skandinavien zu 16 Cents per 100 lbs. geschlossen worden. Zuckerfrachten von Cuba sind ausgefallen und vom Nordpazifik werden bei reichlichem Tonnagenangebot für November/Dezember-Abladung nur noch 22 sh 3 d geboten.

Im Osten liegt das Geschäft sehr ruhig. Bohnen- und Reisladungen waren sehr am Markt. Ein mittelgroßes Motorschiff wurde von Dairen nach Skandinavien mit Bohnen zu 28 sh 3 d für zweite Hälfte November befrachtet. Von Australien sind keine Getreideladungen geschlossen worden, doch sind verschiedene Dampfer von Newcastle (N. S. W.) mit Kohlen nach Singapore und Manila zu 10 sh befrachtet worden.

Für Getreide von der Donau nach Antwerpen/Rotterdam wurden bei lebhafter Nachfrage 18 sh und nach ausgewählten Häfen des U. K. 18 sh 9 d bezahlt.

Baumwolle

Bremen. 5. November. **Nordamerikanische Baumwolle.** Basis middling nichts unter low middling nach den Bedingungen der New-Yorker Middling loco: 10.25 (10.37).

Bremen	Dez.	Jan.	März	Mai	Juli	Okt.
Vor. Schluß	9.46/4	9.46/46	9.52/5	9.62/59	9.64/61	9.69/67
Eröffnung	9.41/40	9.43/41	9.50/48	9.57/56	9.59/56	9.61/60
12.30 Uhr	9.40/38	9.41/37	9.47/45	9.56/54	9.57/56	9.63/61
16.20 Uhr Heutig. Schluß						
Abrechnung	9.39	9.39	9.45	9.55	9.57	9.62

Abrechnungspreis für Nov.: 9.39.
Bis 12.30 Uhr bezahlt: Dez. 9.40, Mai 9.56, Okt. 9.60, 9.61, 9.61, 9.62.
Um 12.30 Uhr bezahlt: März 9.45, Juli 9.57, Okt. 9.62.
Nach 12.30 Uhr bezahlt: Okt. 9.63.

Bremen, 5. November. Der Markt eröffnete infolge zunehmender Verkäufe leicht abgeschwächt 2 bis 7 Punkte niedriger. Die Abgabeneigung dauerte während des Vormittages an, obwohl die Käufer sich nicht mehr zurückhaltend fragt und konnte sich gut behaupten. Der Markt schloß um 12.30 Uhr stetig 4 Punkte unter bis 1 Punkt über den Eröffnungsnotierungen.

Hamburg, 5. November.

Lokopreise per lb **Tendenz: stetig**

Ostindische: Superfine. mgd, Scinde white roughish Bremer Klausel 1 . . . . . 3.65
Fine Omra Standard 1 Bremer Klausel 2 . . . . . 4.20

Newyork	Dez.	Jan.	März	Mai	Juli	Okt.
Vor. Schluß	8.42/43	8.38/—	8.39/—	8.22/—	8.13/14	7.89/—
Heutig. Schluß	8.43/—	8.35/—	8.33/—	8.18/—	8.08/—	7.82/83

Loko: 8.58n (8.57n)

New Orleans . . . . . **heutige Not. 8.68 vorige Not. 8.68**

Zufuhren in Atlantik- und Golfhäfen 22000 | 33000

Schluß stetig

Newyork, 5. November. Zum Wochenschluß war der Unterton am Baumwollterminmarkt im Einklang mit Liverpool leicht schwächer, doch war das Geschäft nur mäßig belebt. Allerdings überwogen nach stetiger Eröffnung Glattstellungen und Sicherungsverkäufe, insbesondere in den späteren Terminen. Der Handel nahm in den nahen Sichten weiter Anschaffungen vor. Ausländische Häuser bekundeten dagegen an den vom Inneren gebotenen späteren Terminen diesmal weniger Nachfrage. Infolgedessen gingen die Kursunterschiede stärker als bisher auseinander. In Handelskreisen war man der Meinung, daß in den demnächst erscheinenden Büroberichten eine kleine Zunahme der Schätzung zu erwarten sei. Gegen Schluß des Verkehrs wurden mäßige Deckungen getätigt, so daß die Tendenz als stetig angesprochen werden konnte.

Ankara, 5. November. Die diesjährige türkische Baumwollernte verspricht ausgezeichnet zu werden. Ihr Ertrag wird auf über 211 000 Ballen geschätzt, wovon 139 000 Ballen als Baumwolle von besonderer Güte bezeichnet werden.

London, 5. November. **Jute** (fr per t cif). Tendenz: Willig. Erste Marken für Okt.-Nov. 19 bez. W, für Nov.-Dez. 19 bez. W, für Dez.-Jan. 19½ B, für Jan.-Febr. 19½ B; geringere Marken für Okt.-Nov. 17½ B, für Nov.-Dez. 17½ B, für Dez.-Jan. 17½–17¾, in Kisten für Okt.-Nov. 17½ B. Tendenz stetig. Grad J für Nov.-Jan. 19½ W, Grad K für Nov.-Jan. 19½ W, Grad L Nr. 1 für Nov.-Jan. 18½ W, Grad L Nr. 2 für Nov.-Jan. 17½ W, Grad M für Nov.-Jan. 16¼ W, Grad M Nr. 2 für Nov.-Jan. 15 W. — **Sisal** (Schlußnotierungen). Tendenz: Ruhig. Ostafrikanischer Tanganjika wie Kenya Nr. 1 faq: Nov.-Jan. 17½ B, Dez.-Febr. 17½ B, Jan.-Febr. 17½ B.

Getreide und Futtermittel

Berlin, 5. November. Die Absatzmöglichkeiten für Brotgetreide halten sich nicht gehoben. Weizen findet vereinzelt zur späteren Lieferung Beachtung, während Roggen für spätere Positionen verschiedentlich genommen wird. Für Futtergetreide hat sich das Kaufinteresse hingegen erhalten. Futterhafer wird, sofern es sich um frachtgünstig gelegene Stationen und um Sorten guter Beschaffenheit handelt, jeweils aufgenommen. Futtergerste steht nur in kleinen Mengen zur Verfügung. Industriegerste hat ruhiges Geschäft. Braugersten, die in den letzten Tagen etwas lebhafter gehandelt wurden, stehen zumeist nur in kleinen Mengen zur Verfügung. Mälzereiqualitäten sind wieder nachgelassen hat. Futtermittel blieben ruhig.

Newyork, 5. 11.	**Mais loko**	59.25	**Engl. Fracht** 2/9—3/6
Weiz. Dez.	80.00	**Mehl fl.** 5.80	**Kont. Fracht** 12½—17
Weiz. Hw. I.	79.75	**Mehl h. Pr.** 3.90	
Chikago, 5. 11.		**Mais** gut bein	**Mai** 26.25
Gerste loko 33⅝–66		**Dezember** 45.62½	**Juli** 29.62½
Weizen stetig		**Mai** 49.12	**Roggen** unrgim.
Dezember 64¾–64¾		**Juli** 50.37½	**Dezember** 41.50
Mai 65⅝–⅝		**Hafer** stetig	**Mai** 43.87½
Juli 65¾–¾		**Dezember** 29.50	**Juli** 44.75

Viehmärkte

Chikago, 5. 11. Schweine

leicht..n. Pr	7.70	**schw. n. Pr.**	7.80
leich. h. Pr.	7.95	**schw. h. Pr.**	8.00

Schmalz

Chikago, 5. 11.		**Dezember**	7.20
Schmalz		**Januar**	7.30 G
Tendenz:	**unrgim.**	**März**	7.92½ B
Oktober	—.—	**Mai**	7.97½ G

Newyork.	
Schmalz	7.55
Talg, lose	5.25

Salzheringe

Bremen, 5. November. (Fangmeldungen der DHG.) Ankünfte: Vegesack: Oldenburg 829, Bremen 806, Hannover 945, Kolbert 752, Kantjes, Leer: Hanau 980, Hilde 894½, Emden: Lübeck 618½, Orion 841, Frankfurt 585, Leer 570, Le Ruyi 1036, Emden 685, Friedr. Wilhelm 469, Münster 750 Kantjes. Insgesamt 14 Schiffe mit 10 475 Kantjes.

Bremen, 5. November. Nach der Statistik der DHG. wurden vom 28. Oktober bis 3. November durch 36 Schiffe 23 288 Kantjes Heringe angebracht, gegen 27 459 Kantjes durch 38 Schiffe in der gleichen Zeit des Vorjahres. Die Total-Anfuhr betrug bis zum 3. November 495 540½ (750 060) Kantjes Heringe, die in 746 (1015) Reisen bei einer Flottenstärke von 170 (175) Schiffen angebracht wurden.

Seefische

Am 5. November landeten in Wesermünde 10 Dampfer insgesamt 10 725 Zentner Seefische. Preise: Nordsee: Wittlinge 17—13½/-, Kabeljau I 25, II 21½, III-13, Angler 31, Lengfisch 18, Steinbutt I 92, II 82, III 75, Makrelen 18, Rotzungen 72—70/-, in Kisten 70—70/-, Tendenz: Fester. 24½—23. Island: Schellfisch I 38, II 34, III 24½—21. Wittlinge 16, Kabeljau I und II 8, Seelachs I und II 8, Angler 18, Heilbutt 72, Lengfisch 17, Rotzungen 72, III 56, Rotbarsch 10, Heilbutt I 58, II 80, III 68, IV 58, Rotzungen I 52, II 47—45, III 15½—11½, Lumb 12, Limandes I 69.

Warenmärkte

Hamburg, 5. November

Reis: Der Abzug nach dem Inlande verläuft weiter in reger Weise. Für den Export ließen sich keine neuen Abschlüsse buchen. Die Preise sind wie bisher zu hören. Die örtlichen Lagerbestände betragen 4 000 Sack. Tendenz: Ruhige Belebung. Die Forderungen für alternative Ware lauten weiter auf entgegenkommender.

Gewürze: Der Markt liegt in Tendenz und Preisen ohne Veränderung gegen die Vortage.

Hülsenfrüchte: Das Geschäft hängt weiter von den Angebotsverhältnissen ab. Die Verkäufer bekundeten unverändert rges Interesse, insbesondere für Bohnen und Linsen. Preisveränderungen sind nicht eingetreten.

Getrocknete Früchte finden weiter gutes Interesse, so daß ankommende Ware stets glatt abgesetzt wird.

Kautschuk: Ruhig. Sheets loko 8⅝, für Dez.-Jan. 8⅝, für Jan.-Febr. 8⅝ Pence für ein lb.

Newyork, 5. 11.	**Dezember**	7.47	**März** 7.64
Baumwollsaatöl	**Januar**	7.56	**Mai** 7.73
Newyork, 5. 11.	**Terpentin**	29.00	**Terp. Sav.** —.—
Terpentin			
Newyork, 5. 11.	**Petr. SWC.**	16.25	**Mid. Conti.** 0.96
Petroleum	**Petr. SWT.**	12.25	**Pens. Rohöl** 057½ 1.68

Bremer Kaffeebericht

Bremen, 5. November. (Eigenbericht.) Der Beginn der Berichtswoche stand weiter unter dem Zeichen einer festen Haltung der Erzeugerländer. Während bei Kolumbien in den ersten Tagen weitere kleinere Preiserhöhungen zu beobachten waren, beschränkten sich die zeitweise recht lebhaften Stasten darauf, ihre Preise zu halten, bzw. nicht unter Forderung zu verkaufen. Die New Yorker Notierungen zeigten in den letzten Tagen eine rückläufige Bewegung auf Grund von Abgaben und Positionslösungen, doch konnten diese die Forderungen der Brasilianer nicht beeinflussen. Dagegen war jedoch zu beobachten, daß Kolumbien gegen Ende der Woche eine etwas schwächere Tendenz zeigte, die sich jedoch preislich nicht allzu merklich auswirkte.

Das deutsche Geschäft blieb von der internationalen Lage unberührt, da sich keine Einkaufsmöglichkeiten boten. Ueber die Aussichten für neue Eindeckungen war nichts zu erfahren. Die allgemeine Haltung ist weiter abwartend. Die sehr gute Nachfrage hält an. Jedes zur Verfügung stehende Angebot wird schlank aufgenommen.

Hamburg, 5. November. Zum Wochenschluß bewegte sich der Handel sowohl nach dem Inlande als auch im Transit in sehr ruhigen Bahnen. Preise wie bisher.

Hamburg, 5. November. In der Woche vom 31. Oktober bis 5. November wurden in Hamburg insgesamt 36 372 Sack Kaffee gegen 56 291 in der Vorwoche eingeführt. Davon entfielen auf Santos 11 833 (37 254), auf Rio 1390 (4856), auf Parana, Victoria, Bahia, Pernambuco und andere Brasilsorten 2570 (9283), auf Carracas und La Guayra 580 (—), auf Puerto Cabello 237 (—), auf Guatemala 100 (75), auf Salvador — (59), auf Nicaragua 1921 (—), auf Kolumbien 14 168 (5132), auf Ecuador 400 (248), auf Ost- und Niederl.-Indien 381 (1472), auf Afrika 1783 (3691) und auf diverse Sorten 709 (125) Sack Kaffee.

Hamburger Kaffeeterminbörse

Superior Santos in Pfennigen für ½ kg netto, bei mindestens 250 Sack 14 000 kg netto:

12.30 Uhr (Neuer Kontrakt): Dezember 32 B 30 G, März 32 B 30 G, Mai 32 B 30 G, Juli 32 B 30 G, September 32 B 30 G.

Newyork, 5. 11.	**Mai**	6.02	**Dezember** 4.35 n
Tendenz: ruhig	**Juli**	6.06 n	**März** 4.42 n
Santos loko 8.00	**September**	6.90 n	**Mai** 4.46 n
Gefallen auf 0.29	**Tagesums.**	1000	**Juli** 4.50 n
Dezember 4.69	**März**	4.86	**September** 4.54 n
März 6.76/77 n	**Rio loko**	5.75	**Tagesums.** —

Newyork, 5. November. Auf günstiger lautenden Meldungen aus Rio nahm der Handel in Kaffeetermingeschäft vereinzelt Anschaffungen vor, zumal die Stimmung am Lokomarkt stetig war. Andererseits erfolgten aber auch im mäßigen Umfange Wochenendglattstellungen.

Kakao

Hamburg, 5. November, Rohkakao: Die deutschen Abnehmer bekunden zur Zeit nur wenig Kauflinteresse, so daß es nur vereinzelt zu geringen Bedarfskäufen, die auf bisheriger Preisbasis abgeschlossen wurden. Kakaohalbfabrikate: Die Absatzverhältnisse sind auch zum Wochenende unverändert geblieben.

Newyork, 5. 11.	**stetig**		
Dezember 4.69	**März**	4.86	**Juli** 5.08
Januar 4.75	**Mai**	4.97	**September** 5.18

Zucker

Newyork, 5. 11. Rohzucker träge

November 2.17 n	**März.**	2.18/06	**Juli** 2.11/13*
Januar 2.04/06*	**Mai**	2.08/09	**September** 2.13/15*

*) Geld- und Briefnotierungen.

Metalle

Berlin, 5. November. **Metalle.** Elektrolytkupfer prompt cif Hamburg, Bremen oder Rotterdam 64 RM für 100 kg. Fein-Silber 36,50—39,50.
Standard-Blei 20 RM für 100 kg.

Berlin, 5. November. Der Londoner Goldpreis beträgt am 5. November für eine Unze Feingold 146 sh 1 d gleich 86,400 RM, für ein Gramm Feingold demnach 36,3692 Pence gleich 2,79100 RM.

Hamburg, 5. November. **Altmetalle.** Kupferdraht 57 bis 59½, Schwerkupfer 56½—56, Messingspäne 37½ bis 40, Altzink 8½—10½, Altblei 15—17 RM für 100 kg je nach Menge und Lagerort.

London, 5. November. Silber. Barrensilber prompt 19½, Feinsilber prompt 21⅛. Barrensilber auf Lieferung 19⅛, Feinsilber auf Lieferung 20⅛ Pence je Unze.

London, 5. November. Am Sonnabend wurde Gold im Werte von 286 000 Pfund Sterling zu einem Preise von 147 sh 1 d pro Unze fein verkauft.

Newyork, 5. 11.

El. Kupf. l.	10.37/8	**Blei, loko**	5.10 **Weißblech** 5.35
30-90 Tage	10.37/8	**Zink loko**	5.05 **Roheis. N. 2** 24.50
Zinn, loko	47.15	**Silb. ausl.**	—.— **do.Elektrol.** 25.25

Liegeplätze der Seeschiffe

Europa-Hafen: Lindenau 9, Leander 10, Perseus unterhalb Dock.

Ueberseehafen: Thalis 11 (8 00 26), Kyphissia 15 (8 00 68), Wilhelm Salem 17, Geierfels 12 (8 53 76), Hollwerk 18 (8 54 88), Padova (Erzplatz, 8 02 12), Mohnsen 13 (8 00 56).

Holzhafen: Ostara (Lagerraum der Wardenburg), Taube (O.-D. Ahlers), Nordmark (Steinbrügge & Bernighausen).

Getreide-Anlage: Lippe.

Industriehafen: Lina Fisser, Thielbeck, Phoenix (Gebr. Röhling), Regensburg (Kali-Anlage), Porjus (Kohlenhafen), Otto Ohlendorff, Brook (Krage), Grisfest (Lehmkuhl).

A-G Weser: Friesenland (Dock V), Helgoland (Werfthafen).

Im Hafen liegende Schiffe des Norddeutschen Lloyd

Bremerhaven: Berlin, Bremen, General von Steuben.

Hamburg: Este, Neckar, Nienburg Schwabenland.

Schiffsbewegungen

Norddeutscher Lloyd. Bremen. Aachen 4. St. Thomas pass. nach Cristobal. Bremen 5. an Bremerhaven. Chemnitz 4. an Philadelphia. Düsseldorf 4. an Bremerhaven. Düsseldorf 3. ab Port Said nach Lemnos. Europa 4. an Newyork. Goslar 4. an Sydney. Lahn 5. ab Newcastle NSW nach Brisbane. München 4. an Bremen. Saar 5. an Antwerpen. Schwarzhorst 4. ab Southampton nach Genua. Spree 3. an Para.

Deutsche Dampfschifffahrts-Gesellschaft „Hansa". Bremen. Rheinfels 4. von Antwerpen nach Le Havre. Greif 5. von Perim pass. Frauenfels 4. in Antwerpen. Freienfels 5. in Karachi. Geierfels 4. von Antwerpen. Hohenfels 4. von Cuxhaven nach Le Havre. Marienfels 4. von Rotterdam. Ockenfels 3. in Suez. Reichenfels 5. in Madras. Stahleck 4. von Rotterdam. Wildenfels 4. in Port Said.

Dampfschifffahrts-Gesellschaft „Neptun". Bremen. Astarte 5. von Bremerhaven nach Malmö. Bacchus 4. von Rotterdam nach Rostock. Castor 5. in Stettin. Delia 4. in Stettin. Fersnia 4. von Söderhamn nach Bremen. Gauss 4. von Sevilla nach Palma de Mallorca. Hercules 4. in Pasajes. Jason 4. von Sines nach Bremen. Medea 5. von Königsberg nach Rotterdam. H. A. Nolze 5. von Bremen nach Königsberg. Olbers 4. Ouessant pass. nach Rotterdam. Orion 4. in Riga. Venus 5. Holtenau pass. nach Rotterdam. Victoria 5. von Bremen nach Stockholm.

Argo Reederei Richard Adler & Co. Bremen. Adler 5. von Hull nach Bremen. Albatros 4. von Hamburg nach Leith. Arcturus 4. in Bremen. Bussard 5. von Kemi nach Rotterdam. Erpel 5. in Kotka. Falke 5. von Le Havre nach Greif 5. von Glasgow nach Hamburg. Möwe 5. von London nach Bremen. Orla 5. in Antwerpen. Orlanda 4. von Rauma nach Bremen. Phoenix 4. in Bremen. Rabe 5. in Rotterdam. Schwan 5. von Hull nach Hamburg. Zander 5. in Danzig.

Deutsche Levante-Linie GmbH. (Atlas Levante Linie A-G, Bremen, Deutsche Levante-Linie A-G, Hamburg & Co. Hamburg) Akka 4. in Varna. Ankara 4. von Alexandrien nach Jaffa. Arkadia 4. von Istanbul nach Mersin. Arta 4. in Hamburg. Athen 4. Ouessant pass. Belgrad 3. von Antwerpen nach Malta. Cavalla 4. von Malta nach Hamburg. Constantia 4. in Hamburg. Derindje 4. von Istanbul nach Trabzon. Kythera 4. in Burgas. Macedonia 4. Gibraltar pass. Milos 4. in Piraeus. Rostock 4. von Dubrovnik nach Korfu. Samos 4. in Patras. Tinos 4. von Algier nach Alexandrien. Westsee 4. von Piraeus nach Catacolo.

Union Handels- und Schiffahrtsgesellschaft mbH.. Bremen. Bremerhaven 5. ab Bremerhaven nach Santa Marta. Wesermünde von Santa Marta 6. in Rotterdam fällig.

Unterweser Reederei A-G. Bremen. Fechenheim 3. Fernando Noronha pass. Gimsheim 3. Pernambuco pass. Schwanheim 2. an Houston. Gonzenheim 27. 10. Orkney-Insein pass. Bockenheim 4. 11 an Hamburg, Heddernheim 5. in Emden, Kelkheim 2. ab Rotterdam. Escherscheim 3. in Rotterdam.

Hamburg-Amerika Linie. Ostküste Nordamerika und Golfhäfen: New York 2. Bishop 2. Fernando Noronha pass. Newyork-Hamburg 4. an Newyork. Bochum 5. Peutland Firth pass. nach Montreal. Kiel 4. in Beaumont. Neckar 5. Nordamerika 3. von Küste: Seattle 5. an Antwerpen. — Mittelamerika, Westindien: Adalia 4. an Antwerpen. Orinoco 1. ab Veracruz nach Habana. Palatia 5. an Rotterdam. Prinzessin 4. — Südamerika-Westküste: Poseidon 4. an Dünkirchen. Saarland 4. Ouessant pass. nach Südamerika. Santa Maria. Westindien, Niederländisch-Indien: Lüneburg 4. Teneriffe pass. nach Kapstadt. Hamm 4. ab Durban nach Sabang. Magdeburg 5. ab Sydney. — Ostasien: Holland 4. an Antwerpen. Münsterland 2. ab Masatlan nach Balboa. Kulmerland 5. Penang nach Port Swettenham. Wiesbaden 4. in Tuku.

Hamburg-Südamerikanische Dampfschifffahrts-Gesellschaft. Cap Arcona 5. von Rio de Janeiro nach Lissabon. Antonio Delfino 5. Fernando Noronha pass. Cap Norte 5. von Rio de Janeiro nach Santos. General Osorio 4. von Hamburg nach Brasilien. General San Martin 5. St. Vincent pass. Madrid 5. in Madeira. Monte Olivia 4. von Rio de Janeiro nach Bahia. Monte Pascoal 4. von Florianopolis nach Rio Grande. Monte Sarmiento 4. von Lissabon nach Südamerika. Santa Inonga 4. von Sao Francisco d. S. Bollwerk 4. Borkum pass. Britsum 5. St. Vincent pass. Campinas 4. in Hamburg. Estrerico 5. Ouessant pass. Natal 4. von Bremen nach Hamburg. Natal 4. Ouessant pass. Santos 4. von Angra dos Reis nach Rio de Janeiro. Osorno 4. von Santos nach Mittel-Brasilien. Uruguay 4. Fernando Noronha pass. — Vergnügungsreise: Wilhelm Gustloff 5. in Neapel.

Deutsche Afrika-Linien. Westafrika: Wadai 4. ab Freetown. Wahehe 4. ab Dunedin. Westindien: Hamburg. Watussi 4. ab Durban nach Beira. Weissenburg 4. in Hamburg. Westerwald 4. ab Daressalam. Windhuk 4. an Kapstadt. Wuppertal 2. ab Southampton. Ubena 3. ab Port Said. Niassa 2. an Kapstadt. Tanganjika 30. 10. ab Las Palmas. Wangoni 4. ab Suez. Everene 3. Las Palmas pass. Muansa 2. ab Las Palmas.

Hanseatische Reederei Emil Offen & Co., Hamburg. Dinteldijk 4. in Rosario. Ilm 4. in Rosario. Ilse 4. in Bremen. Isarstrand. Karpfanger 17. 10. ab Mobile. Kersten Miles 1. 11. an Boston. Simon v. Utrecht 4. 11. an Hermosand. Memphis 1. 11. an Leningrad. Seeadler 31. 10. an Rotterdam.

H. C. Horn, Hamburg. Frida Horn 3. von Le Havre nach Bremen.

Rederei F. Laeisz GmbH., Hamburg, Padua 5. 15 Gr.-Nord. 26 Gr. West passiert. Pelikan 4. in Antofagasta. Pudua 4. Kanarische Inseln pass. Palime 3. Kap Finisterre pass.

Oldenburg-Portugiesische Dampfschiffs-Rhederei, Hamburg. Cabo Verde 4. Funchal. Bissagos 4. von Bremen nach Lissabon. Cacheu 4. von Bremen nach Hamburg. Palos 4. in Pasajes. Santa Cruz 4. in Las Palmas. Rabat 4. Kap Finisterre pass. Oldenburg 4. in Bremen. Sebu 5. in Bremen.

Rickmers-Linie Rickmers Rhederei A-G. Hamburg. Sophie Rickmers 1. 11. Malta pass. Claus Rickmers 30. 10. an Dairen. Ursula Rickmers 2. 11. an Hamburg nach Port Said. Moni Rickmers 4. 11. an Dairen.

Rob. M. Sloman jr., Mittelmeer-Linie, Hamburg. Barcelona 4. Dungeness pass. nach Bremen nach Hoylva. Capri 2. an Port St. Louis du Rhone. Castellon 4. von Palma de Mallorca nach Malaga. Catania 2. an Hamburg Genua 4. von Palma de Mallorca nach Oran. Ligari 2. von Vigo nach Malaga. Livorno 2. von Palma de Mallorca nach Civita Vecchia. Messina 4. an Palermo. Palermo 3. von Genua nach Catania. Procida 3. von Genua nach Neapel. Savona 4. von Emden nach Bilbao. Spezia 3. an Livorno. Trapani 2. Kap Finisterre pass. von Malaga nach Hamburg. Sardinien 4. von Hamburg nach Emden.

Warled Tankschiff Rhederei GmbH., Hamburg. Hansent 4. an Rotterdam. Oder 5. an Stettin. Josiah Marc 3. von Aruba nach Rotterdam Hamburg. Persephone 3. vom Panamakanal nach Tocopilla.

Schulte & Bruns. Emden. Amerika 2. 11. von Emden nach Malmösundet. Afrika 26. 10. von Three Rivers nach dem Kontinent. Godfried Bueren 4. 11. von Three Rivers nach dem Kontinent. Heinrich Schulte 22. 10. von Montreal nach Hull. Johann Wessels 1. 11. von Three Rivers nach dem Kontinent. Elise Schulte 3. 11. von Emden nach Narvik. Asien 4. 11. von Rotterdam in Lulea. Europa 3. 11. von Emden in Hamburg. Konsul Schulte 4. 11. in Wilhelmshaven. Hermann Schulte 5. 11. von Stolpmünde nach Leningrad. Bernhard Schulte 4. 11. von Hamburg nach Rotterdam. Hans Schulte 4. 11. von Rotterdam in Wilhelmshaven. Patria 3. 11. von Guldsmedvik nach Rotterdam. Süd 4. 11. von Helgoland in Rotterdam.

Fischdampferbewegungen

Wesermünde/Bremerhaven

Angekündigte Dampfer: Regulus, Schleswig (Weißes Meer), Nürnberg, Herm. Bösch, Weser, Nordstern (Island), Berlin (Bäreninsel), Teutonia (Nordsee, Heringe).

An Markt gewesene Dampfer: Wilhelm und Marie, Heinrich Bueren, Midlum (Island), Wilhelm Loh, Ostfriesland, Richard Kunz, Neumünster, John Mann, Karl Bergh, Gera (Nordsee, Heringe, Fladengrund und Doggerbank).

In See gegangene Dampfer: Claus Ebeling (Weißes Meer), Hugo Homann, Main, Fritz Homann, Gertrud Kämpf (Island), Heinr. Lehnert, Hornsriff (Nordsee, Heringe), John. Klatte (Weißes Meer), Bären (Bäreninsel), Rp. von Hindenburg, Blankenburg (Island).

Auf der Weser zu erwarten

In der Woche vom 30. Oktober bis 5. November

Name	von	Reeder bzw. Makl.	Art der Ladung
6. November			
Adler	Hull	Argo	**Stückgut**
Ida Clausen	Jütland	Haye & Co.	do.
Walmer Castle	Southampton	Carl Scholle	do.
Jupiter	Westernorwegen	D. G. Neptun	Stgt., Fischm.
Pase	Westnorwegen	do.	Tran
Hector	Nordschweden	do.	**Stckg.,Zellulos**
Hans Carl	Danzig	do.	Stgt.,Sperrpl.
Phrygia	Hamburg	C. J. Klingbre.	
Ilmar	Hamburg	Habal	
Moresa	Ham

Das interessiert alle Rundfunk-Freunde:

Musterhafte Übersicht über eine große, vorbildliche Auswahl ist es, die den Kauf eines Rundfunkgerätes bei Fischer so angenehm macht. In der erweiterten Rundfunkabteilung im ersten Stock stehen, geordnet nach Preis- und Empfänger-Klassen, alle hervorragenden Apparate und bieten einen bequemen Überblick über das, was die Rundfunk-Industrie zu bieten hat. Jetzt sind auch die „ganz großen" Geräte, wie Blaupunkt 11 W 75 mit Drucktasteneinstellung, der herrliche Schrankapparat Mende 535, der Telefunken Sessel Super und andere neue Geräte bei uns zu hören. Ferner viele klangschöne Musikanlagen für Rundfunk- und Schallplatten-Übertragung. Wer sich vor dem Kauf gründlich über den Stand der Industrie unterrichten will, der sehe sich einmal bei Fischer um. Fischer gibt sich große Mühe, seine Kundschaft zur Zufriedenheit zu bedienen — deshalb ist man gut aufgehoben in dem großen Rundfunkhaus

A. E. Fischer
Katharinenstraße
eine Minute von der Sögestraße

Welche Firma liefert Möbel gegen Anzahlung? Monatsraten. 10 RM. Ang. unt. H 4066

Leder sessel fährt auf neu und repar. Meister **Söhnlein** Fesenfeld 89, R 43083

Malerarbeiten preiswert **Carl Bertels,** Bogtstraße 7

Hatke Gardinen Bischofsnadel

Umzüge. Möbeltransporte, Stadt und fern. **Karl Müller,** Bauernstraße 4 Ruf: 2 04 10

Polsterarbeiten **Bartsch,** Andreistraße 11

Altpapier Alten, Zementtüten sowie jedes Altmaterial leiten wir an den richtigen Platz. **Prieß & Wessel Nachf.** Seehausterstraße 77 Telefon 8 12 91

Schrott Altpapier Metalle Wrissenberg Hohetorstr. 30/38 Telefon 5 42 71

Staatstheater

Heute, 15 Uhr, St.-Ant. Vorst. Gr. A
Scampolo
v. D. Niedecki, Neuboarbeitet v. K. Lerbs

19.30 Uhr, Freitag-Platzmiete Erste umgt. 20.30 Uhr.
Tannhäuser
Große romantische Oper von Richard Wagner

D. 20 Uhr Dienstag-Platzm.
Der Untergang Karthagos
v. Eberhard Wolfgang Möller

Mi. 15.30 Uhr Pimpfenbühne I. Ring 1. Vorst.
Prinz Friedr. v. Homburg

20 Uhr, Sonder-Mittwoch A
Macbeth
Oper von G. Verdi

Do. 20 Uhr Donnerstag, Gr. A Erstaufführung!
Öl ins Feuer
Komödie v. Franz Woerz

Schauspielhaus

Heute, Sonntag, vorm. 11 Uhr **Gymnastische Morgenveranstaltung des Instituts für Gesundheit und Leistung**

Heute, Sonntag, 16 Uhr **Flitterwochen**

Heute, Sonntag, 20 Uhr **Flitterwochen**

Montag: 6. D. B. **Flitterwochen**

Dienstag: 6. So.-Di. **Flitterwochen**

Mittwoch: 7. Ka.-Mi. **Zum Gedenktag für die Gefallenen der Bewegung**
Lody
Schauspiel von Walther Heuer

Thalia-Theater

Heini Holtenbeen
Mittwoch, den 9. November Uraufführung
Anna Katarina
Niederdeutsches Spiel in 5 Bildern von Emil Siekmann

Anf. 8 Uhr, Kassenst. 12–2 u. 5½ Uhr ab

Drucksachen aller Art
stets sauber und schnell.
A. Guthe, Buchdruckerei
Ansgarikirchhof 9 Ruf 24567

Zimmer-Desinfektion und radikale
Motten-Tötung
Spezialgeschäft Bremens
Gegr. 1901 **Bödecker** Humboldtstr. 20 Ruf 43976

Balatum und **Stragula**
qm RM 1.06 u. RM 1.20
sowie
Linoleum
in großer Auswahl
Teppich-Klingeberg
Hutfilterstraße 6–8

Ich habe meinen Betrieb von **Am Rosenberg 63** nach **Hast. Heerstr. 172** verlegt.
Heinrich Meyer
Tischlermeister

Bankverein
für Nordwestdeutschland Aktiengesellschaft
Gegründet 1880
Langenstraße 4-6
Kreditgewährung | Bankgeschäfte aller Art

Die Zeitung der SS
Das Schwarze Korps
eden Donnerstag neu Preis 15 Pfennig

Fabrikneue **National-Krupp** **Kontrollkassen** schon von RM 275.– an
Gebrauchte Kassen mit Fabrikgarantie, sehr preiswert, ständig mehr als 750 gebrauchte National und Krupp-Kontrollkassen in Berlin-Neukölln verkaufbereit.
National-Krupp Registrier Kassen G. m. b. H. Fabrik: Berlin-Neukölln
Musterlager: **Bremen,** Langenstr. 18. Ruf 25812

Malerarbeiten preiswert **R. Becker,** Hohentors-Hfl. 153

Bügeln Ruf 24062 Bahnhofstr. 13/14

Kammerjäger und beeidigter Sachverständiger **Grotzek** Calvinstr. 118 L.-Ruf 8 52 75 Ausrottung von sämtl. Ungeziefer

Schnellruf

Abbruch- reife Objekte zum Verschroten Sammel-Nr. **54271** Wrissenberg, Hohentorstraße 30/38

Alteisen Altmetalle usw. sucht ständig **Wrissenberg** Sammel-Nr. **54271** Hohentorstraße 30/38

Altpapier Wrissenberg Sammel-Nr. **54271** Hohentorstraße 30/38

Anzeigen-Vermittlung 20202 Hermann Wülker, Knochenhauerstraße 19

Arti-Beizen und -Polieren, Haut- u. Lederleime, **23232** Casein-Kaltleim. **A. W. Dienemann,** Breitenweg 9

Autoanhänger-Fabrik Lesum 15 Fritz Dreßmann

Auto- Ausschlachtung, gebr. Autoersatzteile und Kraftfahrzeuge **53265** Heinrich Gross & Co. Nachf., Bremen, Ladestraße 37

Autobus-Fahrten 27403/35251 Erstkl. Autobusse für Vereine, Schul- u. Gesellschaftsreisen u. Betriebsfahrten, Reisebüro **Wolters,** Herdentorsteinweg 49/50, neben Europa-Café

Autokarosserie Fabrik, Reparatur, **41845** Lackiererei, Schiebedächer. **C. Pollmann,** Alte Dorfstraße 59

Auto- Selbstfahrer C. E. Mundt **29274** Lizenzfirma der Selbstfahrer-Union Balgebrückstraße 19/29 (Tankstelle hinter der Baumwollbörse)

Bausparen Die Bausparkasse in Bremen, Doms- **23857** heide 10/12. Gemeinnützige Anstalt der Sparkasse in Bremen

Beerdigungsanstalt 27226 „Heimkehr", Gustav Beyer, Albrechtstraße 8

Blaue Eilboten sind richtig **25320** u. Möbeltransporte. Erledigung prompt u. preisw. Ansgaritor. 22

Blumen Instandhaltung von **27781/82** C. Kommer, Auf den Häfen 65, Obernstraße 30, 23181

Dachdeckung und Asphaltierung **Joh. Bothe,** Buntentorsteinweg 540 **52655/56**

Drucksachen Sämtliche fertigt schnell, **54121** preiswert u. gut: Druckerei der **„Bremer Zeitung",** Geeren 6/8

Elektro-Anlagen Kühl-Anlagen **23544** 23544-23546 'Rieger & Smith, Elektrizitäts-Gesellschaft, Breitenweg 58

Emailleschilder Schlag- u. wetterfeste **80131** Schilder. Anfertigung jeder Menge. **Malinowski,** Alsenstraße 5

Entmottung-Dolden 58 Jahre Orig.-Verfahr. als vorzügl. empfohlen **25232** Betrieb: Wulwesstraße 20, Kontor: Richtweg 3

Fotokopien techn. Foto, Lichtpausen **J. H. Hohnholt 26919**

Gummi- Mäntel, Überschuhe, Matten und Schläuche **20351** Ad. Voigt & Co., Am Wall 126

Kisten Verschluß-, Export-, Bahn-, Postkisten, **52012** Flugzeugkisten. Wilhelm Hafner, Am Gaswerk 21

Klavierträger Vereinigte Bode & Co. **27171** Gertrudenstraße 2

Kohlen, Koks sowie sämtliche **45941** Brennmaterialien. **J. Meinken,** Vor dem Steintor 162/164

Leica- und Contax-Spezialist 24017 Photo-Günter, Bahnhofstraße 2

Leim Heiß-, Kalt- und Pflanzenleime für alle Zwecke **23232** A. W. Dienemann, Breitenweg 9

Lodenmäntel Regenbekleidung Sportanzüge **83165** H. EHM, Kölner Straße 4

Nähmaschinen Adler u. Pfaff Reparaturen **51603** preiswert. W. Scharenhorst Nachf., J. Kostmann, Braustr. 21

Packpapier F. Lüdecke Nachf. **23244/45** Langenstraße 24

Radio-Anlagen und -Reparaturen. Musik-Instrumente und Musik- und Radiohaus Warnke, Hutfilterstr. 10. 23377 u. **23376**

Schreib- u. Büromaschinen **25718** u. **26718** Erich Isenberg, Vertrieb und Spezialwerkstatt, Langenstr. 135

Wild Geflügel und dann die prachtvolle Landwurst **43097** Feinkost Oewerdieck, V. d. Steintor 182, Haltest. St. Jürgenstr.

Feuer 02 • Ueberfall 01 • Unfall 85428

Sonnenschein --- die Auto-Batterie zuverlässig, stark, immer startbereit **24781** Fabriklager: Carl H. Becker, Breitenweg 50

So recht geschaffen FÜR DEN WINTER



sind diese feschen und praktischen Wetterstiefel

PREIS 17.50 24.– 25.– **Autostiefel** mit Reißverschluß **Russenstiefel** warm gefüttert PREIS 16.50 17.50

174.

Schuhhaus **Wachendorff**
Seit 60 Jahren bekannt für Qualität
Nur Ostertorsteinweg Nr. 49
Linien 1, 2 u. 3, Haltestellen Mozartstr., Schauspielh.

Geschäftsbücher
in großer Auswahl vom Lager und nach eig. Vorschrift
Diedrich Messerknecht
Langenstraße 21

Aus großer Auswahl!
Gute Konstruktion 5 Jahre Garantie
Schrankmeter 174.
ganz hohes **135.**
Günstige Ratenzahlung Schriftliche Bedienung
Kohlenherd **125.**
SIGURD Faulenstraße 47

Versteigerungen

Versteigerung Montag, 10 Uhr, **Brem. Kaufhaus,** Langenstraße 38 (Eingang Kurze Wallstraße). **Möbel, Schmuckwaren, Regenschirme, Aussteuermaschinen, Deigemälde. Chr. Brauer,** beeid. Versteigerer.

Zwangs-Versteigerung Am Dienstag, den 8. Nov. 1938, vorm. 10 Uhr, versteigere ich im Pfandlokal Königstraße 11: Büfett, Bücherschrank, Kommode, Teppich, Kleiderschrank, Armlehnsessel, Vitrine, Kredenz, Schreibtisch, mah. Glasschrank, Couch, Klavier, Rundfunkgerät, Kaffeemaschine, div. Gemälde, Bronzen u. a. m. meistbietend gegen bar. **Rustede, Rötsch, Kühling, Berthold** Gerichtsvollzieher Langenstr. 14 I. Ruf: 25378

Versteigerung Am 6. Dezember in der **„Paulsburg"** 9.00 Uhr, der **verfallenen Pfänder bis Nr. 7250** durch **Odemer,** beeid. Versteigerer. Gutt. Ueberschuß ist in meinem Geschäft, nach Ablauf v. 14 Tagen b. d. Polizeifalle abzuh. **Leihh. Zentrum** Firma W. Marx, **Ansgaritorstr. 19** neben Metropol früh. Moltenstr. 59

Tiermarkt

Verkauf
Ständige Auswahl in leichten und schweren **Arbeitspferden** W. Kleindiek, A. Schw. Meerbl. Ruf 41676

Obstbäume
Beerensträucher
Laub- u. Nadelgehölze
Rosen u. Stauden
Eigene Anzucht - z. T. große Ausw.
Ernst Beens, Baumschulen
Ihlpohl b. Lesum

So eine Kleinanzeige hat es in sich!

Morgens bekommt man seine Bremer Zeitung auf den Tisch und liest immer wieder gerne den Anzeigenteil. Besonders unsere Hausfrauen forschen darin nach günstigen Gelegenheiten, die sich immer wieder finden. Wenn man also irgend etwas zu verkaufen oder zu verpachten hat, sonst gerne Interessenten finden möchte, gibt man eine billige Kleinanzeige in der Bremer Zeitung auf.

Der große Unterschied
zwischen einem alten eisernen Ofen und einem Allesbrenner besteht nicht nur in der äußeren Form — in der Wärmeabgabe und im Kohlenverbrauch ist der Allesbrenner der bevorzugte Ofen. **Er ist preiswert, sparsam und bequem mit Ruhr-Anthrazit-Eierbriketts**



Struckmann, Nordstr. 7-9

Amtliche Bekanntmachungen

Dem Tierheim des Bremer Tierschutzvereins übergeben: 1 Dorfhund ohne Hundezeichen. Meldung innerhalb 24 Stunden im Tierheim, verlängte Dammstraße, gegen Ausweis, sonst wird über die Tiere verfügt. **Der Polizeipräsident.**

Pferdemarkt

Der nächste Pferdemarkt wird am 9. November 1938 auf der Bürgerweide abgehalten.

Der Auftrieb der Pferde hat von 8.00 bis 10.00 Uhr von der Findorffstraße aus zu geschehen.

Im Jahre 1938 findet der letzte Pferdemarkt am 7. 12. statt.
4. 11. 38. **Der Polizeipräsident.**

Diejenigen, die im November 1937 von ihnen gefundene Sachen der Polizeidirektion angezeigt haben, können Spätestens bis zum 31. Dezember 1938 die Herausgabe der Sachen beim Fundamt, Polizeihaus, Zimmer Nr. 121, geöffnet von 9—14 Uhr und Sonnabends von 9—13 Uhr, beantragen, sonst erlöschen ihre Rechte an den Sachen. **Der Polizeipräsident.**

Notlauf der Schweine

muß unverzüglich meiner Abteilung II, Polizeipräsidium, Zimmer 129, angezeigt werden. Unterlassung wird nach dem Reichsviehseuchengesetz mit Gefängnis oder Geldstrafe bis zu 3000.— RM. bestraft. Gegen den Notlauf der Schweine gibt es eine zuverlässige **Schutzimpfung.** Die Tierärzte nehmen diese Schutzimpfung vor.
4. 11. 38. **Der Polizeipräsident.**

Die Maul- und Klauenseuche unter den Viehbeständen von
1. Hermann Hohn, Radlinghauser Landstraße 61,
2. Bernhard Frohe in Seehausen, Landstraße 102,
3. Georg Lange in Hasenbüren, Landstraße 124,
4. Daniel Behrens in Katrepel, Landstraße 91,
5. Friedrich Behrens in Berenmoor Nr. 1

ist erloschen. Die angeordneten Schutzmaßnahmen habe ich wieder aufgehoben.
5. 11. 1938. **Der Polizeipräsident.**

Gesellen- (Gehilfen-) Prüfungen

Auf Grund besonderer Maßnahmen zur Behebung des Facharbeitermangels führen sämtliche Innungen im bremischen Staatsgebiet im Januar und Februar 1939 handwerkliche Frühjahrsprüfungen durch, und zwar für alle Lehrlinge, die bis zum 31. März 1939 ihre Lehre nach dem Lehrvertrag normalerweise beenden.

Anmeldungen hierzu werden bis spätestens zum
10. November ds. Js.
bei der Geschäftsstelle der Kreishandwerkerschaft zu Bremen, „Haus des Handwerks", Contrescarpe 29, Eingang Meinkenstraße 1a, erstes Obergeschoß, entgegengenommen. Anmeldeformulare können dortselbst unentgeltlich angefordert werden. Die **Prüfungsgebühr** beträgt 9.— **RM.** und ist **allein** vom **Lehrherrn** zu tragen und bei der **Anmeldung** zu entrichten. Dem Anmeldebogen ist das **letzte Zeugnis der Berufsschule** beizufügen.

Wegen der im Herbst 1939 auszulernenden Lehrlinge finden Prüfungen im März und April nächsten Jahres statt; hierüber erfolgt demnächst weitere Bekanntmachung.

Bremen, den 2. November 1938.
Kreishandwerkerschaft Bremen.

Gerichtliche Bekanntmachungen

(Nr. 90) **Handelsregister**

Amtsgericht Bremen

Für die Angaben in () keine Gewähr!

Bremen, den 5. November 1938.

Neueintragungen:

A 1151. **Friedrich Bäune,** Bremen (Kolonialwaren-, Heinkost- u. Spirituosen-Einzelhandel, Braker Str. 41, Ecke Sandtiebker Str. 53). Inhaber ist der hiesige Kaufmann Carl Ludwig Friedrich Bäune.

A 1152. **August Diersch,** Bremen (Einzelhandel mit Obst und Gemüse sowie Eiern und Butter, Landwehrstraße 109). Inhaber ist der hiesige Kaufmann August Friedrich Karl Diersch.

Veränderungen:

A 565. **Wilhelm Meier,** Bremen (Grabenstr. 30). Die an Karl Meier erteilte Prokura ist erloschen. An Wilhelm Martin Meier in Bremen ist Einzelprokura erteilt.

A 777. **Gründberg & Co.,** Bremen (Duchmiststr. 1). Die Firma ist geändert in **Wilhelm Steimann.**

B 131. **Weserheizungswerk mit beschränkter Haftung,** Bremen (Feldstraße 13/17). Durch Beschluß der Gesellschafterversammlung vom 20. Oktober 1938 ist der § 4 Absatz 2 des Gesellschaftsvertrages, wonach eine Teilung von Geschäftsanteilen sowohl im Falle der Veräußerung wie auch im Falle der Vererbung für unzulässig erklärt wurde, aufgehoben. Zum weiteren Geschäftsführer ist der Ingenieur Herbert Bilchoff in Bremen bestellt. Die Prokura für Herbert Bilchoff ist erloschen.

Erloschen:

Z 61 II. **Erich Zeschick,** Bremen. Die Firma ist erloschen, von Amts wegen.

A 393 II. **Emil Rochner,** Bremen. Die Firma ist erloschen.

A 916. **Emil Jacobs-Nies,** Bremen. Die Firma ist erloschen.

Zwangsversteigerung
Dienstag, den 8. November 1938, vormittags 11 Uhr, Gerichtshaus, Zimmer Nr. 171.
Segelschiff mit Motor, aus Stahl erbaut, **„Mien Bertha",** von Hans Ferd. Mohr.
Amtsgericht Bremen.

In dem Konkursverfahren über den Nachlaß des Kolonialwarenhändlers Reinhold Albert Hannig soll die Schlußverteilung erfolgen. Hierfür sind RM 3836,25 zurzeit laufender Bankzinsen und des Erlöses aus noch nicht verwerteten Forderungen und abzüglich der Gerichts- und Verwaltungskosten verfügbar. Zu berücksichtigen sind RM. 6732,01 nichtbevorrechtigte Forderungen.

Ein Verzeichnis der bei der Verteilung zu berücksichtigenden Gläubiger liegt in der Geschäftsstelle des Amtsgerichts Bremen, Abteilung für Konkurssachen, aus.

Bremen, den 5. November 1938.
Der Konkursverwalter:
Dr. Kelbling.