Staats- und
Universitätsbibliothek
Bremen

Staats- und Universitätsbibliothek Bremen

Digitale Sammlungen

25.09.1938 (Nr. 264)

Visual Library

Erscheint 7mal wöchentlich
Monatsbezug RM 2,30 einschl. Zustellgebühr; Postbezugspreis monatl. 2,30 RM (einschl. 51,80 Rpf Postzeitungsgebühren) zuzügl. 42 Rpf Bestellgeld. Bezugspreis ist im voraus zahlbar. Postscheck: Hamburg 17272. Eine Behinderung der Lieferung rechtfertigt keinen Anspruch auf Rückzahlung des Bezugspreises. Verlag: NS.-Gauverlag Weser-Ems GmbH., Bremen. Sveens 6-8. Fernspr.: 5 41 21. Nachtr. u. Sonntg. 5 11 15. Sprechz.: Verlag: werktl. 12—13 Uhr; Schriftleitung: Dienstag und Freitag 12½—13½ Uhr.

Bremer Zeitung

Anzeigen-Grundpreise:
Die 22-mm-Zeile im Anzeigenteil 13 Rpf, die 78-mm-Zeile im Textteil 75 Rpf. Ermäßigte Grundpreise (für kleine, Familienanzeigen u. a.) sowie sonstige Bedingungen Preisliste 7 (Nachlaßstaffel C). Für Anzeigen durch den Fernsprecher keine Gewähr. Annahmeschluß 16 Uhr. Geschäftsstellen: In Bremen: Sveens 6—8. Fernspr. Nr. 5 41 21, Nachtruf und sonntags: Fernspr. Nr. 5 11 15; Obernstr. 86, Fernspr. Nr. 5 41 21. In Oldenburg, Staustraße 21, Fernspr. Nr. 36 09. In Syke, Mühlendamm Nr. 2.

Parteiamtliche Tageszeitung
Das Amtsblatt des Regierenden Bürgermeisters der Freien Hansestadt Bremen

der Nationalsozialisten Bremens
Amtliches Verkündungsblatt des Reichsstatthalters in Oldenburg und Bremen

Nr. 264 / 8. Jahrgang | Sonntag, 25. September 1938 | Einzelpreis 15 Rpf.

Prag vor letzte Entscheidung gestellt

Die Frist läuft am 1. Oktober ab

Benito Mussolini und die deutsche Forderung

Padua, 25. September.

Benito Mussolini hielt gestern in Padua eine nach Bekanntgabe des Schlußkommuniqués über die deutsch-englischen Besprechungen mit besonderer Spannung erwartete Rede, in der er wichtige Erklärungen zur Tschechenfrage abgab.

Nach einer kurzen Unterbrechung seiner oberitalienischen Reise, die Mussolini anläßlich der Einweihung des altrömischen Friedensaltars für einige Tage nach Rom geführt hatte, kehrte der Duce auf schnellstem Wege wieder nach Oberitalien zurück, um zunächst die Stadt Padua zu besuchen. Nach einer Rundfahrt zu den verschiedensten Schöpfungen des Faschismus in allen Teilen der Stadt traf der Duce gegen Mittag auf dem Prato-Platz ein, wo ihn ein unbeschreiblicher Jubel empfing. Hier hielt Mussolini eine mit ungeheurem Jubel aufgenommene Rede. Er führte aus:

„In Goerz sagte ich, daß, wenn auch am Horizont eine Aufklärung sich abzeichne, jeder Optimismus in bezug auf die europäische Lage als voreilig betrachtet werden müsse. In Treviso kündigte ich an, daß der englische Premierminister im Begriff sei, das Schiffsteln in den Hafen zu steuern. Aber ich sagte nicht, daß er ankommen werde.

Heute sage ich, daß die Lage der Witterung des heutigen Tages entspricht. Heute morgen war der Himmel schwarz grau, binnen kurzem könnte die Sonne hervortreten. Es schien, daß man mit der von Prag erfolgten Annahme des sogenannten französisch-englischen Planes vor dem Epilog stehe.

Aber es ist das eingetreten: Die Regierung, die jenen Plan annahm, hatte die moralische Pflicht, im Amte zu bleiben, um den Plan zur Annahme zu bringen. Sie ist aber zurückgetreten. Ihr Platz wird jetzt von einem General eingenommen, den alle als einen großen Freund Moskaus bezeichnen. Der erste Akt dieser neuen Regierung ist die Ausrufung der allgemeinen Mobilisierung gewesen.

Gegenüber dieser Tatsache, die zu dem Terrorregime hinzukommt, das die Tschechen im sudetendeutschen Gebiet zur Anwendung bringen, hat Deutschland den äußersten Beweis der Mäßigung gegeben. Es hat Forderungen an Prag gestellt und hat für ihre Beantwortung Zeit bis zum 1. Oktober gegeben.

Es sind also genau sechs Tage, in denen die Prager Regierung den Weg zur Einsicht wiederfinden kann, da es wirklich widersinnig, und ich füge hinzu, verbrecherisch wäre, daß Millionen Europäer sich nur deswegen auseinanderstürzen sollen, um die Herrschaft des Herrn Benesch aufrechtzuerhalten.

Aber es wäre ein schwerer, ja außerordentlich schwerer Fehler, wenn man dieser geduldigen Haltung Deutschlands eine falsche Auslegung geben wollte. Denn in den demokratischen Regimen ist die Unverantwortlichkeit an der Tagesordnung, weil jeder daran denkt, die Verantwortung auf den anderen, auf den Nachbarn abzuwälzen. In den sogenannten totalitären Regimen ist eine solche Verschiebung der Verantwortlichkeit nicht möglich.

Das Problem, das jetzt vor das Gewissen der Völker gestellt worden ist, muß in integraler und endgültiger Weise gelöst werden. Es ist Zeit für eine solche Lösung.

Falls ein Konflikt dennoch ausbrechen sollte, so ist die Möglichkeit gegeben, ihn zu lokalisieren. Aber es ereignet sich in diesen Tagen, daß die Parteien die Tendenz in den Westländern annehmen, daß jetzt der gegebene Augenblick gekommen sei, um sich mit den totalitären Staaten auseinanderzusetzen und mit ihnen abzurechnen. In diesem Falle werden sie sich nicht zwei Ländern gegenüberbefinden, sondern zwei Ländern in einem einzigen Block.

Falls es in Italien einen Prozentsatz von Leuten geben sollte, die sich immer hinter den Fensterläden verstecken, jene Leute, die ich moralisch als „Bourgeois" bezeichne, so erkläre ich, daß sie sofort außer Kampf gesetzt werden.

Ich weiß, daß jeder von euch, daß ihr alle für jedes Ereignis bereit seid. (Stürmische Ja-Rufe.) Diese eure Antwort, dieser euer orkanartiger Schrei ist im nämlichen Augenblick von der Welt vernommen worden, und durch mich und euch hat das ganze italienische Volk geantwortet." (Ungeheurer, stürmischer, nicht endenwollender Beifall.)

Deutsches Memorandum in Prag überreicht

Kabinettsitzung in London — Englands Presse zu Godesberg

(Drahtbericht unseres Londoner Vertreters)

fb. London, 25. September.

Ministerpräsident Chamberlain hat nach seiner Ankunft in London sofort eine Konferenz des inneren Kabinetts einberufen, die zwei Stunden lang dauerte. Kurz nach 17 Uhr trat die Ministerrat zu einer Vollsitzung zusammen. In politischen Kreisen hält man sich in einer Beurteilung der Godesberger Ergebnisse stark zurück, da über den Inhalt authentische Einzelheiten noch nicht bekannt sind. Man verweist dabei auf die Worte Chamberlains nach seiner Ankunft in London, daß er zunächst mit seinen Ministerkollegen und der französischen Regierung berate und vorher über seine Reise nach Deutschland keine Erklärungen abgeben könne. Er hoffe, daß alle Beteiligten ihre Anstrengungen fortsetzen würden, das tschecho-slowakische Problem friedlich zu lösen, denn davon hänge gegenwärtig der Friede Europas ab.

Die tschechische Gesandtschaft in London gab in den späten Abendstunden des Sonnabends eine amtliche Verlautbarung heraus, die den Empfang des deutschen Memorandums bestätigt. Es wurde dem tschecho-slowakischen Außenminister von dem britischen Gesandten in Prag am Sonnabend überreicht.

In der englischen Presse finden die Meldungen über Sympathiekundgebungen der Dominions für die Regierung Chamberlain starke Beachtung. Andererseits haben die Marxisten erneut ihre Anhänger mobilisiert, um im Londoner Regierungssitzel gegen die Friedenspolitik Chamberlains zu demonstrieren. Die Einberufung des Unterhauses für Dienstag wird als feststehend bezeichnet, wobei man ausführliche Debatten über das tschecho-slowakische Problem und die englische Außenpolitik erwartet.

„Evening Standard" erklärt, daß die internationale Lage und das Ergebnis von Godesberg einer kühlen und nüchternen Prüfung unterzogen wurde. Man könne jedoch schon jetzt mit Sicherheit feststellen, daß keine Vorschläge abgelehnt würden, durch die eine friedliche Regelung unter erträglichen Bedingungen in Aussicht gestellt werden.

Gegenüber den letzten Ereignissen in der Tschecho-Slowakei nimmt ein großer Teil der englischen Blätter bedauerlicherweise eine wenig faire Haltung ein. „Evening Standard", „Evening News" und „Star" glauben beispielsweise, der deutschen Presse gute Lehren erteilen zu können. Die furchtbaren Greueltaten der hussitischen Horden im Sudetengebiet werden vielfach als „übertrieben" bezeichnet und den Tschechen wird die angeblich „würdige und anständige Haltung" bescheinigt.

Die Abgeordneten rechneten damit, daß das britische Parlament für Dienstag oder Mittwoch einberufen wird. Chamberlain werde dann eine ausführliche Erklärung zur Lage abgeben.

Gegen die Gerüchtemacher

Aufschlußreicher Ward-Price-Bericht über Godesberg

London, 25. September

In einer späten Sonderausgabe der „Daily Mail" berichtet Ward Price aus Godesberg über seine Eindrücke, die er aus einer Unterhaltung mit führenden deutschen Persönlichkeiten gewonnen hat. „Sie würden der Welt einen Dienst erweisen", so habe man ihm gesagt, „wenn Sie die Panik zerstreuten, die wir aus anderen Ländern hören und die nicht der im Hotel Dreesen vorherrschenden Atmosphäre entspricht. Hitler und Chamberlain sind im Augenblick dabei, den Frieden zu erwägen, nicht aber den Krieg vorzubereiten."

Der Premierminister habe ein Memorandum Hitlers vor sich, so berichtet Ward Price weiter, das nichts anderes als die Durchführung der bereits angenommenen Vorschläge über die Abtretung des sudetendeutschen Gebietes enthalte. Wenn die Tschechen zustimmten, so habe man ihm erklärt, die Deutschland durch den französisch-englischen Plan bereits zugestandenen sudetendeutschen Gebiete zu evakuieren, dann werde es keinen Konflikt geben.

Sowohl Chamberlain wie der Führer sind beide für den Frieden und alle, die guten Willens sind, sollten sie beide in ihrer Friedensarbeit unterstützen, statt die Welt durch falsche Nachrichten in Panik zu versetzen.

Panik in der Tschecho-Slowakei

Massendesertionen von den Truppenteilen — Unzufriedenheit mit den Kriegshetzern auf der Prager Burg

Prag, 25. September

Die Meldung von der Mobilisation der gesamten tschecho-slowakischen Wehrmacht hat im ganzen tschecho-slowakischen Staatsgebiet wie eine Bombe eingeschlagen und eine ungeheure Panik ausgelöst. Schon gegen Mitternacht sammelten sich in Prag Tausende und Zehntausende in den Straßen, um ihren Abscheu gegenüber den gewissenlosen Kriegstreibern und Kriegshetzern auf der Prager Burg Ausdruck zu geben. In den Minderheitengebieten versuchten sich Zehntausende von Männern sofort in Sicherheit zu bringen, um nicht in der Armee des Mosaikstaates Nummer 2 gegen ihr eigenes Volk marschieren zu müssen.

In Prag schenkte die Menschenmenge, trotzdem sofort Abgeordnete als Redner auf die Menge einzuwirken versuchten, den Angaben von der Hilfe keinen Glauben, die der Tschecho-Slowakei angeblich von außen kommen solle. Man erklärte ganz offen, daß die Bevölkerung der Tschecho-Slowakei von Regierung und Rundfunk schon zu oft betrogen und belogen worden sei, denn das Volk habe eine gute Kontrollmöglichkeit. Es wird insbesondere auf den Gegensatz zwischen der Behauptung des Prager Rundfunks, die Besprechung zwischen dem Führer und Chamberlain sei um 11 Uhr ergebnislos abgebrochen worden, und der Tatsachenmeldung des deutschen Rundfunks, daß sie um ½2 Uhr morgens erfolgreich beendet worden sei, aufmerksam gemacht. Es sei Beweis dafür, mit welchen Mitteln man dem tschechischen Volk Mut zu machen versuche.

Bei der Arbeiterschaft, insbesondere in den Prager Vorstädten, aber auch in Brünn, Pilsen und anderen Industriegebieten herrschte die Frage vor: Was wird aus uns, wenn Benesch und Sirovy uns in einen Krieg treiben? Sie hätten ihr Millionenvermögen im Ausland, hätten Flugzeuge, mit denen sie sich im letzten Augenblick in Sicherheit bringen könnten, wenn ihre Hasardeurpolitik fehlgeschlagen sei. Die Bauern und Arbeiter aber könnten ihre Höfe und Wohnungen nicht verlassen, sie müßten für den Machtwahnsinn der verbrecherischen Chauvinisten auf der Prager Burg bluten. Ihre Aecker würden verwüstet, ihre Arbeitsplätze zerstört, ihre Familien zerrissen, ihre Kinder einem ungewissen Schicksal preisgegeben. Man versuche sie zu zwingen, für etwas zu kämpfen, was sie nie gewollt hätten und auch heute nicht wollten, für ein Phantom.

In den ersten Morgenstunden des Sonnabend sind die Züge in der Tschecho-Slowakei für den allgemeinen Verkehr fast vollkommen gesperrt und mit Reservist. n überfüllt.

Die Eisenbahnwaggons sind mit Inschriften übersät: „Wir wollen den Frieden", „Fort mit Benesch und Sirovy", „Wir wollen Arbeit und Brot", „Wir wollen kein Kanonenfutter sein". Teilweise sind die Waggons mit Kreidekarikaturen von Benesch und Sirovy bemalt, die alles andere als schmeichelhaft sind.

König Boris von Bulgarien bei Göring

Alt-Sternberg, 25. September.

Ministerpräsident Generalfeldmarschall Göring, der sich, wie bereits gemeldet, zur Zeit in Ostpreußen befindet, hatte in diesen Tagen König Boris von Bulgarien zu Gast. Der König hat sich am Sonnabend mit dem Flugzeug nach Berlin zurückbegeben.

*

Wie der behandelnde Arzt Dr. Morell mitteilt, ist die Gesundheit des Generalfeldmarschalls Göring vollständig wiederhergestellt.

Stalin oder Chamberlain?

Europa vor einer klaren Entscheidung

J. B. D. Bremen, 25. September.

Der in verantwortungsloser Großmannssucht unternommene Versuch der neuen moskautreuen Prager Regierung, die hingebungsvollsten Friedensbemühungen des Führers und Neville Chamberlains in Godesberg durch die plötzliche Generalmobilmachung in der Tschecho-Slowakei zunichte zu machen, ist an der eisernen Ruhe und dem selbstlosen Friedenswillen Adolf Hitlers und seines Verhandlungspartners gescheitert.

Zum zweiten Male in wenigen Monaten hat Prag mobilisiert, ohne daß ein Angriff sein Gebiet bedroht hätte, ohne daß es nun richtig weiß, was es mit dem mobilisierten Heere anfangen soll. Ueber die Grenze hinweg gegen Deutschland zu marschieren, wird es wohl bleiben lassen. Innerhalb der Grenze selbst aber steht kein bewaffneter Feind. Daß es einen solchen dort gäbe, mag die krampfhafte Hoffnung der Prager Machthaber sein, die dann als die unschuldig angegriffenen Opferlämmer die sogenannte Bündnispflicht der westeuropäischen Demokratien anrufen könnten. Der ebenso sehr von Moskau wie von Prag geschürte allgemeine Kriegsbrand in Europa wäre dann erreicht. Vorerst aber ist es noch nicht soweit.

Kühl bis ans Herz hinan, mit unerschütterlicher Ruhe, steht Deutschland dem gefährlichen Brandstiftungsversuch Prags zu. Dabei denkt es aber nicht daran, auch nur ein Tüpfelchen seines gerechten Anspruches auf das deutsche Sudetenland aufzugeben, dessen Abtretung die Regierung Hodza bereits Frankreich und England zugesagt hatte. Daran nämlich — und nicht an der pronahstisch vollzogenen Mobilmachung — wird sich Krieg oder Frieden entscheiden. Das nämlich wird die entscheidende Frage bleiben, ob sich Prags neue Regierung bereit erklärt, die von ihrer Vorgängerin eingegangenen Verpflichtungen zu erfüllen oder ob sie die loyale Erfüllung dieser Verpflichtung verweigert. Denn dann zerstört sie gewissenlos alles, worauf der Friedensplan von Godesberg beruht, dann sabotiert sie Chamberlains Bemühen, das so weit ging, das deutsche Memorandum vom britischen Bevollmächtigten überreichen zu lassen.

Sechs Tage — so ermahnt in seiner jüngsten Rede Mussolini die Prager Regierung — hat Prag Zeit, den Weg zur Einsicht zu finden. Man möchte um des unsäglichen Leides und der Qualen der blutig terrorisierten Sudetendeutschen willen nur wünschen, die verblendeten Militärdiktatoren in Prag verschlössen sich nicht noch volle 6 Tage lang der Einsicht, daß nach allen Regeln der Vernunft und des Rechtes das gegebene Versprechen gehalten werden muß. Ist doch bei der bestialischen Behandlung, welche die Sudetendeutschen durch tschechisches Untermenschentum nun schon so lange erdulden müssen, jeder weitere Tag des Verzögerns der Lösung des tschechischen Problems ein fast übermenschliches Opfer. Und dieses Opfer erscheint nur gerechtfertigt als äußerster Beweis deutscher Mäßigung und deutschen Friedenswillens im Hinblick auf die noch nicht gänzlich entschwundene Hoffnung, den Frieden vielleicht doch noch Europa erhalten zu können.

Ganz der Meinung Mussolinis, daß es ebenso widersinnig wie verbrecherisch wäre, Millionen Europäer in den Krieg zu führen, nur um Herrn Beneschs Herrschaft aufrechtzuerhalten, verkennt

Deutschland ebensowenig wie Italien eine gewisse bei den Oppositionsparteien der westlichen Demokratien bestehende Tendenz, den Augenblick der Versteifung der tschechischen Krise zu einer allgemeinen Auseinandersetzung mit den totalitären Staaten Europas zu mißbrauchen. So sehr es auch richtig sein mag, daß diese Tendenz bei den Völkern selbst nicht die dominierende ist, und so sehr wir wünschen, daß diese Tendenz niemals Macht über die Staatsführungen der westeuropäischen Länder gewönne, so sehr sind wir dennoch besorgt, daß schon das reine Bestehen solcher Tendenz der dringlich notwendigen Nachgiebigkeit Prags Abbruch tut; daß diese Tendenz allen bösen Kräften, die in der Tschecho-Slowakei zum Kriege treiben und Europa in die Katastrophe stürzen wollen, Auftrieb verleiht.

Einem solchen verbrecherischen Wollen Prags gegenüber, das sich von der Spekulation nähren könnte, daß, wenn erst einmal die Tschechen, insgeheim oder offen von Sowjetrußland unterstützt, mit Deutschland in den Krieg getreten sind, sich schon Mittel und Wege fänden, die Westmächte an die Seite Prags zu bringen, gibt es nur eines: Klarheit und Deutlichkeit der westeuropäischen Staatsführungen. Mit Lüge und Fälschung hat Prag auch diesmal wieder gearbeitet, als es die Mobilisierung damit begründen wollte, daß die Verhandlungen in Godesberg gescheitert seien. Mit Lüge und Fälschung ist Prag darauf ausgegangen, durch seine Mobilisierung eine Panik in der Welt zu entfachen und eine Kriegspsychose hervorzurufen, die sich wieder einmal gegen Deutschland hätte richten müssen.

Wenn wir der Erklärungen Daladiers gedenken, die er am Freitagabend noch vor der letzten Aussprache des Führers mit Chamberlain in Frankreich abgab, wenn wir uns vergegenwärtigen, daß der an der Spitze des französischen Kabinetts verantwortliche Mann davon sprach, daß Frankreich den Bündnisfall mit der Tschecho-Slowakei für gegeben erachte, wenn diese einem „unprovozierten" Angriff ausgesetzt sei, wenn wir ferner bedenken, daß Daladier bereits so weit ging, die französische Ostgrenze militärisch verstärken zu lassen, so kann kein Zweifel darüber bestehen, wie sehr die von Prag erwünschte Kriegspsychose wenigstens in Frankreich sogar schon die amtlichen Stellen ergriffen hatte. Und das, obwohl doch von Deutschland alles geschah und weiterhin geschehen soll, den Völkern Europas den Frieden zu erhalten. Und das obwohl es nichts Leichteres gab, als sich von Deutschlands Friedenswillen zu überzeugen.

Es soll uns einer den Staatsmann in der Geschichte nennen, der mit soviel Behutsamkeit und Zähigkeit, mit einem solchen Verantwortungsgefühl ohnegleichen wie Adolf Hitler um die friedliche Lösung eines Problems bemüht war, obwohl dabei hundertprozentig, wie bei dem tschechischen Problem, das Recht auf seiner Seite und hundertprozentig das Unrecht auf der Gegenseite war. Wir können es uns sehr wohl denken, mit welchem Schmerz der Führer die Leiden der Sudetendeutschen verfolgt; wir können auch nachempfinden, mit welchen Gefühlen er die stehentlichen Not- und Hilferufe der Sudetendeutschen vernimmt. Wenn er — wovon ihn niemand in der Welt abhalten könnte und was ihm kein anständiger Mensch verargen würde — die Wirfel einer kriegerischen Entscheidung nicht rollen ließ, so doch nur darum, weil er in seinem großen, gerechten Empfinden die Opfer abwägt, die noch in diesen Tagen der Hoffnung den Sudetendeutschen auferlegt sein können gegenüber den Opfern, die nach einer kriegerischen Entscheidung, d. h. wenn alle Aussichten auf die friedliche Lösung entschwunden sind, gebracht werden müßten. Daß der Führer das erwägt, dessen darf ihm die ganze europäische Menschheit ewig dankbar sein; dessen sollte sie sich aber auch dankbar erweisen, indem sie einmütig und geschlossen in ihrer Meinung und in ihrem Einfluß gegen die Brandstifter von Moskau und Prag sich aufbäumt. Eindeutig, geschlossen, klar und deutlich!

Herrn Chamberlain, von dem wir wissen, wie sehr er mit dem Führer einig geht im festen Wollen, den Frieden zu erhalten, fällt in diesen Tagen die Aufgabe zu, von London aus die Welt aufzuklären über die Dinge, die in der Alternative gipfeln: „Mit Stalin für den Krieg" oder mit „Chamberlain für den Frieden". Es ist kaum denkbar, daß eine parlamentarische Opposition, und wenn sie nur den geringsten Schein in einem Teile des Volkes verwurzelt zu sein, aufrechterhalten will, einen Augenblick nur im Zweifel darüber sein könnte, wie sie sich zu entscheiden hat. Ist es denn wirklich so schwer, dafür sich einzusetzen, daß der zwanzig Jahre unter fremdem Joch leidenden sudetendeutschen Bevölkerung ihr heißer Wunsch, zum Stammvolk zurückkehren zu dürfen, erfüllt wird?

Das ist es doch, was im Einvernehmen mit Chamberlain der Führer will, das ist es doch, was jeder anständige und redliche Mensch, der je dem Grundsatz des Selbstbestimmungsrechtes der Völker zustimmte, heute wollen muß. Wer aber sich diesem Wollen verschließt und sogar daraus einen Kriegsgrund zu konstruieren trachtet, der ist nichts anderes als ein Kriegshetzer, der will den Krieg, der will das Unglück Europas. Von Moskau aus wird dieser Wille täglich und stündlich kundgetan. An denen aber, die der europäischen Kultur und der Zivilisation verpflichtet sind, ist es, jenem Wollen entgegenzutreten und es zu zerbrechen, wo immer es das Haupt erhebt. Hierbei trägt neben London Frankreich eine ungeheure Verantwortung. Wir vertrauen, daß es sich dieser Verantwortung voll bewußt ist und keinen Empfindungen Raum gibt, die aus anderen Wurzeln als aus dem Verantwortungsbewußtsein für die europäische Völkergemeinschaft entspringen. Dann nämlich — dessen sind wir gewiß — wird Prag trotz Moskau den europäischen Frieden nicht zu zerschlagen vermögen.

Dauerbrand-Grude Das beste, was Sie sich für Ihre Küche leisten können. Unerhört praktisch, zuverläss. sig. u. bequem **Struckmann** **Nordstraße 7–9**

Wie in Spanien

Budapest, 25. September.

In Budapest wurden sieben Donauschleppzüge angehalten und durchsucht. Die Ladung enthielt nach der Deklaration Getreide für Preßburg. Die Schleppzüge kamen aus Sowjetrußland. Die Untersuchung hatte ein überraschendes Ergebnis. Die Schleppkähne bargen 200 Waggons Flugzeugteile und Artilleriemunition. Sie wurden von den ungarischen Behörden beschlagnahmt.

Unhaltbare Zustände an der Grenze von Oberdonau

Reichsdeutsches Gebiet unter Dauerfeuer — Deutsches Zollhaus unter ständiger Bedrohung

Linz, 25. September.

Am Freitag gegen 17 Uhr wurde die unmittelbar an der Grenze entlangführende Straße in der reichsdeutschen Gemeinde Leopoldschlag im Bezirk Freistadt von den Tschechen aus der Gegend des Grenzortes Zettwing mit Infanteriegeschützen und schweren Maschinengewehren unter Feuer genommen. Die Bewohner des im Feuerbereich gelegenen deutschen Grenzfleckchens Hammern mußten den Ort verlassen und sich in Sicherheit bringen.

Bei diesem ungeheuerlichen Ueberfall wurde auch das Auto des Gaupressamtsleiters von Oberdonau Dr. Fellner längere Zeit hindurch aufs schwerste beschossen, während es auf deutschem Reichsgebiet die Grenze entlang fuhr.

Um 17.20 Uhr wurde im gleichen Gebiet eine schwere Grenzverletzung durch ein tschecho-slowakisches Militärflugzeug begangen, das längere Zeit zunächst über dem Grenzgebiet kreiste und schließlich bis auf wenige hundert Meter herabging, um sich auf das Gebiet des Gaues Oberdonau bis in die Gegend von Windhaag bei Freistadt vorzuwagen. Diese Grenzverletzung wurde durch Mitarbeiter des Gaupressamts photographisch festgehalten.

Von deutscher Seite aus konnte man auch beobachten, wie jenseits der Grenze die Tschechen, die stündlich Verstärkungen erhalten, in die Häuser der Ortschaft Zettwing eindrangen, Greise und Frauen auf die Straße zerrten und roh mißhandelten.

In Oberhaid jenseits der Grenze sind in den letzten Tagen ununterbrochen Truppenverstärkungen der Tschechen eingetroffen. Auf dem Bahnhof befinden sich gegen 300 Mann, die die Anhöhen unmittelbar um den Bahnhof unter wildes Feuer nehmen, sobald sich nur irgend jemand auf reichsdeutschem Gebiet zeigt.

Das dreistöckige deutsche Zollhaus ist von den Tschechen derart bedroht, daß es von den deutschen Zollbeamten jede Nacht geräumt werden muß, weil die Gefahr eines Feuerüberfalles oder einer Sprengung durch die Tschechen in äußerstem Maße gegeben ist. Die Tschechen haben sich auf das Zollhaus jedenfalls bereits gut eingeschossen.

Geschütze auf Deutschland gerichtet

Reichenau, 25. September.

Seit den frühen Vormittagsstunden des Sonnabends werden die tschechischen Grenzbefestigungen auf der Linie Krazau—Freudenhöhe—Eduardsbach—Hemmerich—Ferdinandstal—Wittighaus, die zusammenhängend eine große betonierte Festungsanlage darstellen, mit Langrohrgeschützen bestückt. Die Geschütze sind in Richtung Reichenau in Sachsen in Stellung gebracht worden.

Die sudetendeutsche Bevölkerung dieser rein deutschen Ortschaften ist auf das höchste beunruhigt, da die Sprengkammern des unterirdisch miteinander verbundenen Festungsgürtels in den letzten 24 Stunden geladen wurden, um gegebenenfalls das ganze Werk in die Luft zu sprengen. Diese Maßnahmen sind eine ständig schwere Bedrohung für die genannten Ortschaften, da eine Sprengung sie dem Erdboden gleichmachen würde.

Prag sperrt den gesamten Telefon- und Telegrafenverkehr mit dem Ausland

Wieder zwei neue Fälschungsversuche des Prager Rundfunks

Berlin, 25. September

Der Sender Prag teilte am Sonnabendvormittag mit, daß Deutschland den gesamten Telefon- und Telegrafenverkehr mit der Tschecho-Slowakei gesperrt habe. Offenbar wagt die Prager Regierung der Bevölkerung gegenüber nicht mehr einzugestehen, daß sie es war, die den gesamten Telefon- und Telegrafenverkehr mit dem Ausland gesperrt hat. Sie versucht nun der tschechischen Bevölkerung gegenüber Deutschland als den Schuldigen hinzustellen.

Demgegenüber ist folgendes festzustellen: Beim Weltpostverein in Bern ist nachstehendes Telegramm des tschecho-slowakischen Postministeriums eingegangen: „Laut Disposition des Artikels 27 der Konvention über die telegraphischen und telephonischen Verbindungen sperrt die tschecho-slowakische Amtsstelle vorübergehend den privaten und internationalen telegraphischen und telephonischen Verkehr sowohl für die Absendung als auch für die Annahme."

Prag hat also selbst den Telephon- und Telegraphenverkehr abgeschnitten. Ebenso versuchte der Prager Rundfunk, der Bevölkerung „klarzumachen", daß das Reich den gesamten Eisenbahnverkehr mit der Tschecho-Slowakei unterbrochen habe.

Demgegenüber wird nochmals festgestellt, daß auf zehn Eisenbahnstrecken bereits am Freitag der Eisenbahnverkehr infolge tschechischer Brücken- und Streckensprengungen auf tschecho-slowakischem Staatsgebiet gesperrt war und die tschecho-slowakischen Grenzbahnhöfe am Freitagabend auch auf den Hauptstrecken keine Züge aus dem Reichsgebiet mehr angenommen haben. Ebenso sind auch die internationalen Züge aus dem Balkan nicht mehr eingetroffen.

*

Der Prager Rundfunk hat sich durch diese Methoden schon lange um jede Glaubwürdigkeit gebracht. Man darf nur gespannt sein, wielange er frech und dreist trotzdem seine Lügenmanöver fortsetzen will. Uebrigens haben die Tschechen auch an der polnischen Grenze alle Verkehrsverbindungen abgebrochen und ferner den Fernsprechverkehr stillgelegt.

Panzerwagenangriff auf Jauernig

(Eigener Drahtbericht der „Bremer Zeitung")

Glatz, 25. September

In der Nähe von Freideberg (Mährisch-Schlesien) drangen am Freitag Kommunisten und tschechisches Militär der Freiwaldauer Garnison in Stärke von mehreren hundert Mann auf der nach Jauernig führenden Staatsstraße mit Panzerwagen und Kraftwagen vor. Bei der Gemeinde Gurschdorf trafen sie auf einige Ordner der SdP., die nach der Flucht der tschechischen Gendarmen aus dem sudetendeutschen Gebiet für die Aufrechterhaltung der Ruhe und Ordnung sorgten. Vor dem wütenden Maschinengewehrfeuer, daß die Tschechen auf die Sudetendeutschen richteten, mußten sich diese in den Schutz der Bergwälder zurückziehen. Dabei gelang es ihnen, ihre verletzten Kameraden in Sicherheit zu bringen.

Auf die Nachricht von dem Vorgehen der mordgierigen Kommunisten und Tschechen bemächtigte sich der bisher noch im Schutz der weiten Bergwälder des Reichensteiner Gebirges verbliebenen Bewohner der Grenzgemeinden Furcht und Schrecken. Zu Hunderten überschritten alte Männer und Frauen mit ihren Kindern im Laufe des Freitag die Bergpässe, um in den Dörfern der Grafschaft Glatz Schutz zu suchen.

Ueber den Angriff der Tschechen erfahren wir aus den Berichten von Augenzeugen, die über den Reichsteiner Gebirgskamm nach dem oberen Biolatal flüchteten, noch folgende Einzelheiten: Als einige der wieder nordeinwärts gehenden Tschechen die sudetendeutschen Ordner und Amtswalter, die den Ordnungsdienst übernommen hatten, verhaften wollten, wurden sie von den Sudetendeutschen entwaffnet. Eine Kommunistin verriet die Stellung der geflüchteten Amtswalter an die Tschechen. In dem sich darauf entwickelnden Feuergefecht fiel ein tschechischer Grenzjäger durch Kopfschuß. Vier weitere Tschechen wurden verletzt. Den ganzen Freitag über konnten die Bewohner des Bieletals schwere Detonationen von jenseits der Grenze hören.

Wie weiterhin aus zuverlässiger Quelle verlautet, ist über Gurschdorf Feuerschein gesehen worden, der darauf schließen läßt, daß das Dorf oder zumindest ein Teil des Dorfes, von den Kommunisten in Brand gesteckt wurde. Ferner wurden aus der Gegend von Lindewiese (Altvater-Gebirge) starke Explosionen hörbar. Man befürchtet, daß die Hussiten ihr Wort wahrgemacht und Tunnelsprengungen bei Lindewiese vorgenommen haben.

Ein sonderbarer Zug

Löbau in Sachsen, 25. September

Auf dem Bahnhof Ebersbach lief ein mehr als merkwürdiger Zug ein, der ungeheures Aufsehen erregte. Das Bahnpersonal von Rumburg, insgesamt 45 Mann Eisenbahnarbeiter und Beamte unter Führung des Bahnhofsvorstehers, sämtlich Tschechen, flüchten den Wunsch in sich, mit ihren Familien die Tschecho-Slowakei zu verlassen und den Aufenthalt im Deutschen Reich vorzuziehen. — Mit drei Lokomotiven an der Spitze, die in Rumburg stationiert waren, stellten sie das gesamte Wagenmaterial zu einem buntgewürfelten Zug zusammen, verluden ihr Eigentum und dampften damit nach Ebersbach. Das Eisenbahnmaterial lieferten sie den Dienststellen der Deutschen Reichsbahn ab. Kurze Zeit darauf erschien noch ein Nachzügler der tschechischen Bahnbeamtenschaft auf einer Draisine.

„Im eigenen Staat wie in Feindesland"

Ein aufsehenerregendes Dokument im Prager Kriegsministerium — Nur 60 v. H. der Wehrpflichtigen rücken ein — Massenflucht über die Grenze

Prag, 25. September

Wie der Sonderberichterstatter des „12-Uhr-Blattes" meldet, ist dem Prager Kriegsministerium eine Denkschrift überreicht worden, in der ganz offen die Lage insbesondere der Truppenteile erörtert wird, deren Rekrutierungsgebiet Minderheitengebiet ist. Es wird zum Ausdruck gebracht, daß nach den bisherigen Feststellungen kaum 60 v. H. der Wehrpflichtigen den Gestellungsbefehlen Folge leisten würden, zumal inzwischen durch den deutschen Rundfunk auch bei den Minderheiten bekannt geworden sei, wie gut es den in Deutschland internierten mehr als 1000 tschechischen Beamten und Soldaten gehe. Die Parole, nicht überlaufe, behalte sein Leben und sei in Sicherheit, wer aber den Gestellungsbefehl befolge, sei in der Tschecho-Slowakei eingekesselt und der ungewissen Zukunft auf Gnade und Ungnade ausgeliefert, beginne seit Tagen verhängnisvoll zu wirken. Die Abgänge bei den Truppenteilen seien noch nie so groß gewesen wie gerade in der vergangenen Woche.

So wird weiter darauf aufmerksam gemacht, daß unter den Angehörigen der Minderheiten sich Zehntausende von entschlossenen Männern befinden, die im Falle eines Angriffes auf ihr eigenes Volk auch unter Hintansetzung ihres Lebens Sabotage über Sabotage leisten werden und daß die tschechische Armee schon in den Minderheitengebieten nirgend mehr sicher sei, sondern sich wie im Feindeslande befinden würde.

Die Verproviantierung der Armee sei so ungenügend, die Munitionsvorräte seien so gering, daß die meisten Truppenteile insolge der außerordentlichen Verkehrs- und Transportschwierigkeiten angesichts der ungünstigen strategischen Lage der Tschecho-Slowakei schon nach 48 Stunden ohne Munition und Lebensmittel sein würden. Diese Tatsache sei auch den Mannschaften nicht verborgen geblieben und habe selbst bei gut gesinnten nationalen Tschechen eine tiefe Depression ausgelöst.

Es wird dann weiter darauf aufmerksam gemacht, daß die französischen Firmen, die in den Jahren 1928 und 1929 mit dem Bau eines großen Teiles der Befestigungsanlagen beauftragt gewesen seien, vollkommen minderwertige Bauten erstellt hätten und teilweise statt Zement nur Mörtel verwandt worden sei, der nicht einmal vor Gewehrkugeln Schutz biete. Die Ueberschüsse hätten die Direktoren der Firmen zum Teil in die eigene Tasche gesteckt, zum Teil hätten sie hohe Offiziere des Kriegsministeriums erhalten. Französische Firmen hätten sich also auf Kosten des tschecho-slowakischen Staates und auf Kosten der Sicherheit der tschecho-slowakischen Armee bereichert.

Die Soldaten kennten den Wert dieser Befestigungsanlagen aus den Tagen der Mai-Mobilisation genau und hätten wenig Neigung, sich in diesen Befestigungsanlagen schon durch wenige leichte Artilleriegeschosse lebendig begraben zu lassen.

Keine Mobilmachung Rumäniens

(Von unserem Budapester Vertreter)

vm. Budapest, 25. September

Die von einer englisch-amerikanischen Nachrichtenagentur verbreiteten Meldungen über eine angebliche Mobilmachung in Rumänien werden in Bukarest aufs schärfste dementiert. Man weist darauf hin, daß sogar die Reservisten, die an den letzten Manövern teilgenommen haben, in den letzten Tagen wieder entlassen worden sind.

Seit den letzten beiden Tagen besteht in Rumänien eine verstärkte Pressezensur, nach der alle den Eindruck erweckenden Meldungen, wonach der Friede gefährdet werden könne, nur klein veröffentlicht oder überhaupt nicht wiedergegeben werden dürfen. Als Nachrichtenquelle darf nur die offizielle Nachrichtenagentur „Orient-Radio" Verwendung finden.

30 deutsche Beamte von den Tschechen zurückgehalten

Berlin, 25. September.

Nach den von den Grenzstädten eingegangenen Meldungen ist am Freitagabend gegen 19 Uhr der gesamte Eisenbahnverkehr zwischen Deutschland und der Tschecho-Slowakei von tschecho-slowakischer Seite unterbrochen worden, nachdem bereits vorher auf 10 verschiedenen Eisenbahnstrecken infolge tschechischer Streck- und Brückensprengungen der Verkehr unterbrochen werden mußte. Die D-Züge Berlin—Prag—Budapest und Berlin—Prag—Wien verkehren zur Zeit nur noch bis Bad Schandau. Die internationalen Züge Berlin—Breslau—Oderberg—Bukarest und Berlin—Breslau—Oderberg—Wien verkehren ebenfalls nur noch bis Ratibor. Ebenso ist der Verkehr Wien—Lundenburg—Prag unterbrochen. Auch in Eger hat der tschecho-slowakische Bahnhof seinerlei Züge aus dem Reich mehr angenommen.

In Lundenburg wurden von tschecho-slowakischer Seite etwa 30 Beamte der Reichsbahn und der Zollbehörde zurückbehalten und an der Heimkehr gehindert. Es ist daraufhin auf anderen Grenzbahnhöfen eine entsprechende Zahl tschechischer Beamter an der Heimkehr gehindert worden, bis die in Lundenburg verbliebenen deutschen Beamten zurückkehren können.

Wieder zwei tschechische Grenzverletzungen durch Flugzeuge

Dresden, 25. September.

Bei Zinnwald im Erzgebirge überflog ein dreimotoriges tschechisches Flugzeug mit gelben Tragflächen, und zwar ein Hochdecker mit den Buchstaben GH-A JK, in etwa 200 Meter die Reichsgrenze und umkreiste den Geisingberg. Der Besatzung kam es offenbar darauf an, Bewegungen auf den Straßen festzustellen. Als das Flugzeug von Männern des Sudetendeutschen Freikorps beschossen wurde, zog es eine Schleife nach Süden und verschwand über die Reichsgrenze.

Wien, 25. September.

Bei Bernhardsthal überflog am Sonnabend früh um 9.30 Uhr ein tschechisches Flugzeug die Reichsgrenze zwischen Bernhardsthal und Rabensburg in einer Höhe von 150 Meter. Es handelt sich um einen zweimotorigen Doppeldecker, der zwei Mann Besatzung hatte. Das Flugzeug trug das Kennzeichen B 24. Es wurden, wie vom Boden aus ohne weiteres sichtbar war, photographische Aufnahmen gemacht. Als das Flugzeug Gewehrfeuer erhielt, wandte es und flog auf tschechisches Gebiet zurück.

Es empfiehlt sich jetzt zu kaufen!
Eine so große und vielgestaltige Auswahl erwartet Sie, wie Sie sich jeden Kamera-Wunsch erfüllen können, wenn Sie jetzt zu uns kommen **Photo-Günter, Bahnhofstraße 2**
Das Fachgeschäft für Photo-Kino-Projektion

Druck und Verlag „Bremer Zeitung" NS.-Gauverlag Weser-Ems GmbH., Bremen. Verlagsdirektor: Hugo Köhler. Hauptschriftleiter: Johann Dietrich. Stellvertreter: Wilhelm Aßling. Chef vom Dienst: Rudolf Müller; Verantwortlich für Politik Rudolf Müller; für Kulturpolitik u. Unterhaltung: Bernard Schmidt; für Wirtschaftspolitik, Handel und Schiffahrt: Dr. H. Heinrich Brinkmann; für Bremisches: Heinz Tischer; für Sport, Niedersächsische Rundschau, Oldenburg, der Grafschaften Hoya und Diepholz und Allgemeine Seiten: Rudolf Meyer; für Bilderdienst: der jeweils zuständige Ressortleiter; sämtlich in Bremen.
Berliner Schriftltg.: Graf Reisenach, Berlin SW 68, Charlottenstraße 82.
Unverlangt eingehende Beiträge ohne Rückporto werden nicht zurückgesandt.
Anzeigenleiter: Werner Fresse; für den Inhalt der Anzeigen verantwortlich: Herbert Starke; beide in Bremen. — Gültig ab 15. Juni 1938. Preisliste Nr. 7.
Bremer Zeitung D.-A.: VIII. 1938: 36 249
Ferner erscheinen im NS.-Gauverlag:
Oldenburgische Staatszeitung, Oldenburg 26 014
Ostfriesische Tageszeitung, Emden 26 164
Wilhelmshavener Kurier, Wilhelmshaven 14 488
Gesamt-Auflage: 112 815

Rund um den Roland

Heute sammelt die SA. Alteisen

Bremen, 25. September.

Gerade weil wir in einer politisch aufs höchste angespannten Zeit leben, ist es unsere Pflicht und Schuldigkeit, unsere Aufgaben, die wir der Allgemeinheit gegenüber haben, besonders sorgfältig zu erfüllen. Gerade diese Tage, die wir jetzt erleben, beweisen uns Stunde für Stunde, was es heißt, wenn ein Volk einig und geschlossen, marschbereit und opferbereit hinter seinem Führer steht. Zu den Aufgaben aber, die der Führer uns gestellt hat, gehört auch unsere Pflicht, nichts, was irgendwie der deutschen Wirtschaft noch zugänglich gemacht werden kann, umkommen zu lassen. Zu diesen Werten, die Unachtsamkeit leicht verkommen läßt, gehört auch das Alteisen. Und wieder wird es unsere SA., die freiwillig dienstlich außerordentlich stark angespannt ist, sein, die einen Sonntag opfert, um das Alteisen zu sammeln. Die SA. erfüllt ihre Pflicht, lassen wir uns also nicht von den Kameraden beschämen. Sehen wir auch heute nach, ob noch irgendwo im Haus oder im Garten, im Schuppen oder im Lagerraum nutzlos Alteisen herumliegt. Heute kommen die Kameraden der SA! Wer kameradschaftlich handeln will, lege das Alteisen griffbereit, lasse die SA.-Männer nicht unnötig viel, vier Stockwerke nach oben klettern oder auf Plätzen und in Schuppen sich selbst das Material zusammensuchen.

Jeder Sturmbann unserer SA nimmt innerhalb seines Bereiches die Sammlung selbständig vor. Die einzelnen Stürme haben sich Fahrzeuge beschafft. Die Standarte hat dafür gesorgt, daß das Fuhrwerk innerhalb der Sturmbezirke einigermaßen gleichmäßig verteilt ist. Im Hafengebiet sammelt jetzt schon die Marine-SA das Alteisen. Sie hat schon gute Erfolge zu verzeichnen.

Das Alteisen wird von der SA. dem Handel zugeführt, der dafür sorgt, daß dieses wertvolle Material der deutschen Industrie zugeleitet wird. Den Alteisenerlös wird die SA zur Hälfte der NSV. überweisen, der Rest soll zur Anschaffung von Uniform- und Ausrüstungsstücken der SA. dienen. Wenngleichweise muß heute das Alteisen zusammenkommen. Denn unter Alteisen, zum Sammelbegriff „Schrott" gehörig, ist neben dem Eisenerz der wichtigste Rohstoff der eisenerzeugenden Industrie. Bei der Stahlerzeugung ist der Schrott überhaupt nicht zu entbehren. Unser augenblicklicher Schrottbedarf beläuft sich auf jährlich etwa 10 Millionen Tonnen, die einem Geldwert von ungefähr 250 Millionen Reichsmark entsprechen. Schrott wird vor allem bei der Erzeugung des hochwertigen Siemens-Martin-Stahls angesetzt, der mit etwa 55 v. H. an unserer gesamten Stahlerzeugung beteiligt ist. Ungefähr ein Zehntel des deutschen Schrottbedarfs hat bisher noch nicht aus dem Inland gedeckt werden können, was aber zweifellos auch auf Lücken in der früheren Sammeltätigkeit zurückzuführen ist. Die nationale Sicherstellung unseres Schrottbedarfs macht es also für jeden Deutschen zu einer selbstverständlichen Pflicht, jede auch noch so kleine Schrottmenge durch den Rohproduktenhandeln der eisenschaffenden Industrie zuleiten zu lassen. ⊙

SPEISE- UND FRÜHSTÜCKSGESCHIRRE
TRINKGLÄSER
GUT, GESCHMACKVOLL UND PREISWERT
KRIETER AM WALL

Hartmann Lauterbacher in Bremen

Gestern abend gegen 24.25 Uhr traf mit der flugplanmäßigen Maschine von London über Amsterdam kommend der Stabsführer der Reichsjugendführung Hartmann Lauterbacher auf dem Bremer Flughafen ein, um am heutigen Sonntag die vierzehn im Laufe des ersten Bauabschnittes 1937/38 der Heimbauaktion der HJ. im Landkreis Wesermünde erstellten Heime auf einer Feier in Bederkesa einzuweihen. Zu seinem Empfang war eine Ehrengefolgschaft unter dem Führer des Streifendienstes Stammführer Gesert angetreten. Begrüßt und in ein Hotel geleitet wurde der Stabsführer vom Stabsleiter des Gebietes Nordsee Oberbannführer Reck, dem Standortführer der Bremer HJ. Oberbannführer Finken, vom früheren Standortführer der Bremer HJ. Jung und weiteren HJ.-Führern aus Oldenburg und Bremen.

Focke-Wulf-Betriebsappell in Anwesenheit der D-ACON-Besatzung

Bremer Ehrung der „Condor"-Männer

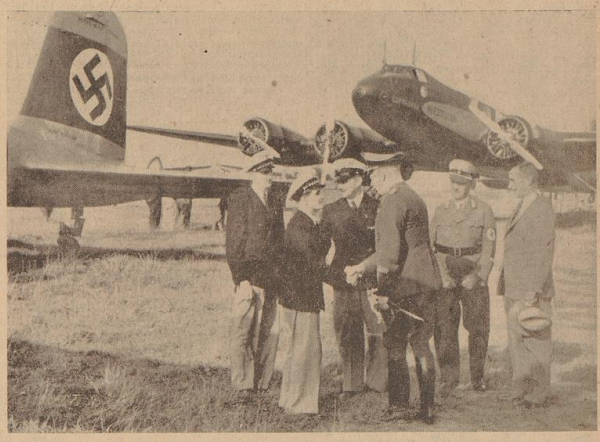
Die Silberne Senatsmedaille für den Konstrukteur Direktor Tank und die Ozeanflieger Henke, v. Moreau, Kober und Dierberg

Die Focke-Wulf-Flugzeugbau GmbH., Bremen, eröffnete den „Leistungskampf der deutschen Betriebe 1938" für ihre Werksgemeinschaft am Sonnabend mit einem Betriebsappell der gesamten Gefolgschaft auf dem Werk Bremen-Flughafen, der seine besondere Bedeutung durch die Anwesenheit der Besatzungsmitglieder des Ozeanflugzeuges FW 200 „Condor" D—ACON, Flugkapitän Alfred Henke, Oberfunkermaschinist Paul Dierberg und Oberflugzeugfunker Walter Kober, sowie zahlreicher Ehrengäste aus Partei, den Gliederungen, Staat und Wehrmacht, unter ihnen Kreisleiter Blanke, Senator Haltermann als Vertreter des Reg. Bürgermeisters, Major Ziegler vom Divisionskommando und Kreisobmann der DAF. Pg. Schwent, erhielt. Hauptmann Rudolf v. Moreau, der mit zur Besatzung des Ozeanflugzeuges gehörte, konnte wegen dienstlicher Behinderung nicht an dem Betriebsappell teilnehmen.

Die auswärtigen Gäste, darunter Vertreter des Reichsluftfahrtministeriums, trafen gegen 10 Uhr vormittags mit den beiden Condor-Maschinen D—ACON (dem Ozeanflugzeug) und D—AETA (der „Westfalen") auf dem Bremer Flughafengelände ein, wo sie von der Betriebsführung der Focke-Wulf GmbH. sowie der Gefolgschaft des Werkes herzlich begrüßt wurden.

Der Betriebsappell wurde mit Fanfarenklängen der HJ. und Darbietungen der Werkschar eingeleitet. Betriebsführer Dr. Naumann wies in seiner Ansprache u. a. darauf hin, daß der diesjährige Appell der Focke-Wulf-Gefolgschaft durch die Anwesenheit der Besatzung der D — ACON ein besonderer Ehrentag sei. Aus diesem Anlaß hätte die Betriebsführung auch zahlreiche Gäste eingeladen, denen ein Einblick in die Betriebsgemeinschaft der Focke-Wulf G. m. b. H. und in die einzelnen Phasen des Baues eines Condor-Flugzeugs gewährt werden würde.

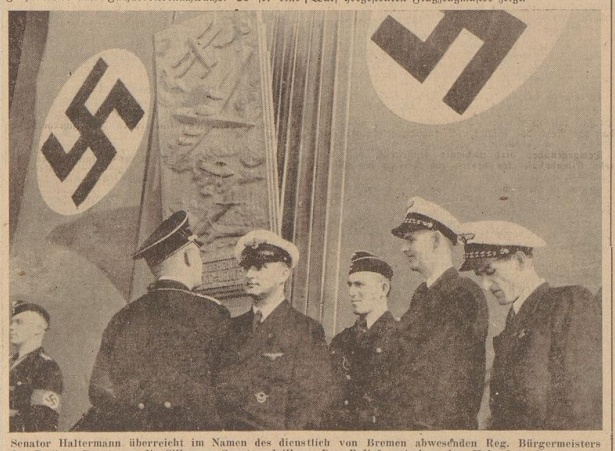
Die Großleistung der FW. 200 „Condor", die zweifache Ueberquerung des Atlantiks in Rekordzeit bedeute schon einen Erfolg im Leistungskampf der Betriebe. Der Leistungskampf bestehe jedoch nicht aus einer einzigen Großtat, sondern in intensiver Arbeit aller Gefolgschaftsmitglieder in den nächsten Monaten. Zur Eröffnung des Leistungskampfes gab Dr. Naumann folgende Ziele, die sich die Firma gestellt habe, bekannt: Verhütung von Betriebsunfällen durch Ausbau der Schutzmaßnahmen unter größter Mithilfe der Gefolgschaft, verbreiterte soziale Betreuung der Gefolgschaft, Ausbau der Gesundheits- und Wohnungsfürsorge, Verbesserung und Ausbau der Kameradschaftsheime, Ausgestaltung der KdF.-Veranstaltungen zum Zwecke der Ausspannung und Erholung, Sorge für Facharbeiter und Facharbeiternachwuchs. Es sei eine tadellose Ausbildung der Lehrlinge vorgesehen, so daß diese, genau so wie die übrige Gefolgschaft, im Berufswettkampf mit an der Spitze marschieren könnten.



Der Vertreter der Luftwaffe begrüßt die Ozeanflieger / Rechts: Kreisleiter Blanke. [Aufn.: Focke-Wulf (2)

Nachdem Dr. Naumann noch die Ueberweisung von 30 000 RM für die Kameradschaftskasse verkündet hatte, schloß er seine Ausführungen mit einem Aufruf an die Gefolgschaft, im Leistungskampf 1938 mit vollem Einsatz aller Betriebsmitglieder zusammenzuarbeiten.

Betriebsobmann Stahl der Focke-Wulf GmbH. überreichte der Betriebsführung zum Zeichen der Betriebsgemeinschaft ein großes, von einem Arbeitskameraden angefertigtes Bronze-Relief, das die von Focke-Wulf hergestellten Flugzeugmuster zeigt.



Senator Haltermann überreicht im Namen des diensttuenden von Bremen abwesenden Reg. Bürgermeisters der D-Acon-Besatzung die Silbernen Senatsmedaillen. Das Relief zwischen den Hakenkreuzbannern im Hintergrund ist das Geschenk der Focke-Wulf-Gefolgschaft an die Betriebsführung.

Betriebsführer Tank, der fliegende technische Direktor, gab als Zukunftsaufgaben des Werkes die Schaffung eines großen Sportplatzes, eines Erholungsheimes sowie eines Kameradschaftshauses bekannt. Direktor Tank wies dann auf die beiden großen Erfolge des letzten Jahres hin, an denen alle Gefolgschaftsmitglieder Anteil hätten: die Schaffung des auf dem Reichsparteitag gezeigten Naherkunders und der FW 200 „Condor". Unter großem Jubel der Gefolgschaft überreichte Direktor Tank der Besatzung des Ozeanflugzeuges den Dank der gesamten Werksgemeinschaft Focke-Wulf für ihre große Leistung.

Im Namen des Regierenden Bürgermeisters der Hansestadt Bremen, SA.-Gruppenführer Böhmcker, überreichte dann Senator Haltermann unter dem Beifall der Versammelten dem Konstrukteur der „Condor", Direktor Tank, sowie den Besatzungsmitgliedern des Ozeanflugzeuges die große Silberne Senatsmedaille.

Nach den Dankesworten Direktor Tanks an Senator Haltermann für die Auszeichnung durch den Reg. Bürgermeister und den Senat der Freien Hansestadt Bremen, die er auch als Auszeichnung für alle Arbeiter der Stirn und der Faust, die das Condor-Flugzeug schufen, entgegennehme, und an die Focke-Wulf-Gefolgschaft für das überraschende Geschenk des großen Bronzereliefs klang der Treuegruß an den Führer auf. Die Lieder der Nation beendeten den eigentlichen Appell.

Mit dem Blick zum riesigen Flugfeld vor den Hallen erwarteten nun die Gäste und Gefolgschaftsmitglieder den Beginn der flugerischen Vorführungen. In die Reihe der von der Focke-Wulf-Flugzeugbau G. m. b. H. konstruierten und erbauten sowie in Lizenz hergestellten Baumuster, die sauber ausgerichtet auf dem Rollfeld standen, kam jetzt Bewegung, als Pilot Linde in dem Allerweltsnagel FW 44 „Stieglitz" den Reigen der schneidigen Darbietungen eröffnete. Im Langsam- und Schnellflug paradierten neben den „Stößern" (FW 56), „Weihen" (FW 58), einem Tragschrauber und zwei Messerschmitt-Jägern (Bf 109) auch die jüngsten Kinder des Focke-Wulf-Horstes: ein zweimotoriger Jäger mit dem „fliegenden Direktor" am Steuerknüppel und der Naherkunder mit Glasrumpf und den zwei Leitwerkträgern mit Sander im Führersitz. Bereits in Nürnberg hatte dieser letztgenannten Maschine, schon ihrer seltsamen äußeren Erscheinung wegen, das lebhafteste Interesse aller Besucher der Wehrmachtsvorführungen gegolten. Es war wieder ein mitreißendes Schauspiel, dieser „interne Flugtag" draußen vor dem Werk-Flughafen, dessen Höhepunkte ein Luftkampf sowie ein Vorbeimarsch der gesamten Muster bildete, mit dem Naherkunder und den beiden „Condoren", zur Kette formiert, an der Spitze. Denn auch der Laie vermag sich wohl ein Bild auszudenken von den fliegerischen Leckerbissen, die stets „gereicht" wurden, wenn die kühnsten Einflieger eines Werkes wie dieser „Geburtsstätte der erfolgreichen Neukonstruktionen" — so muß man schon den Focke-Wulf-Horst nennen — die schnittigen und rasenden Motorvögel durch die Luft reißen und wirbeln. Loopings, Messer- und Rückenflüge wechselten ab mit dem tiefen Vorbeiflug „im höchsten Braß", daß einem nur so die Ohren dröhnten. Den Schluß dieser spannenden Flugvorführungen bildete der Schleppstart eines Hochleistungsseglers, der mit seinen kühnen Loopings ebenfalls den lebhaftesten Beifall erntete.

Auf die Besichtigung des Werkes Flughafen folgte die Mittagstafel der Gäste, zu der der Aufsichtsratsvorsitzende Rojelius geladen hatte und bei der Flugkapitän Henke als Führer der D—Acon-Besatzung und im Auftrag den Dank für die Ehrung zum Ausdruck brachte.

„Wir fühlen uns nur als Exponenten der großen Focke-Wulf-Gemeinschaft, die das Werk erstehen ließ. So nehmen wir, auf die all die Ehrungen gefallen sind, diese allein als beglückenden Auftrag entgegen, sie weiterzugeben an alle schöpferischen Kräfte dieser technischen Meisterleistung!"

Mit Besichtigungen der Werke Hemelingen und Hastedt wurde der Nachmittag ausgefüllt, bis um 18 Uhr der Start der D—Acon-Besatzung und der Berliner Gäste zum Rückflug nach der Reichshauptstadt diesen festlichen und erlebnisreichen Focke-Wulf-Tag schloß.

Damit ging dieser Ehrentag der Focke-Wulf-Gemeinschaft, der gleichzeitig ein Gedenktag der fünften Bremer Atlantik-Großtat — wie Friedrich Roselius treffend sagte — war, zu Ende. Es bleibe unerwähnt nicht unerwähnt die Riesenarbeit, die dieser Tag auch für den Werkschutz unter seinem Führer Klauder zu bewältigen hatte.

Die ersten Flüchtlinge treffen in Bremen ein

200 sudetendeutsche Frauen werden in St. Magnus bei Bremen untergebracht — Vorbildliche Betreuung durch die NS.-Volkswohlfahrt — Alle NSV.-Heime des Gaues Weser-Ems stehen zur Aufnahme bereit

Vom roten Raub- und Mordgesindel gepflagt, Tag und Nacht verfolgt von der mildgewordenen tschechischen Soldateska, flüchten fortwährend mehrlose Sudetendeutsche aus ihrer Heimat über die Grenze ins schützende Reich. Wie scheues Wild müssen vor allem die Frauen und Kinder nachts auf Schleichwegen die reitende Grenze suchen, stets in Gefahr, erschossen oder verwundet zu werden, niemals sicher vor Festnahme und brutalster Peinigung. Fast nichts können sie aus ihren, in jahrelanger Notzeit und Drangsalierung schon heruntergekommenen Haushalten mitführen. Das dürftige Kleid, das sie tragen, ist alles, was sie bei sich haben.

Vor allem ist es die NS.-Volkswohlfahrt als organisierte Volksgemeinschaftshilfe, die im Auftrag von uns allen und im Verein mit allen anderen Einrichtungen der NSDAP. und des Staates alle Kräfte anspannt, um den Geflüchteten, besonders den Frauen und Kindern, eine Heimstatt so lange zu geben, bis sie wieder in ihre Heimat zurückkehren können.

Am heutigen Sonntag trifft der erste 200 sudetendeutsche Frauen umfassende Flüchtlingstransport aus den Sammellagern der Grenze bei uns im Gau Weser-Ems ein. Auf dem Hauptbahnhof in Bremen werden die Flüchtlinge aufs herzlichste in Empfang genommen.

Innerhalb weniger Stunden war die Organisation der Betreuung, die man als mustergültig bezeichnen kann, gelöst. Innerhalb weniger Stunden mußte das Problem der Unterbringung gelöst werden, mußten die Verpflegung und der Weitertransport in die Heime geregelt sein. Die NS.-Volkswohlfahrt — das kann man jetzt schon sagen — hat diese erste Probe auf ihre Einsatzbereitschaft dank der Opferwilligkeit und des Tatwillens ihrer zahlreichen Helfer bestanden.

Von Bremen aus werden die sudetendeutschen Frauen dann sofort in die vier Heime der NSV. im St. Magnus gebracht, wo bereits alles für ihre Unterbringung aufs beste hergerichtet ist. Gerade diese vier vorbildlichen Anlagen unseres Gaumeises für Volkswohlfahrt, die in der wunderschönen Landschaft der Bremer Schweiz liegen, sind besonders geeignet, den sudetendeutschen Flüchtlingen nicht nur Ruhe, gute Verpflegung und ausgezeichnete Unterkunft zu bieten, sondern sie gewährleisten darüber hinaus auch eine wirksame Erholung von den Strapazen und Schrecken der roten Blutherrschaft in ihrer Heimat.

Alles im NSV.-Werk steht also im Zeichen der schnellen und guten Hilfe für unsere sudetendeutschen Volksgenossen, die nichts Größeres kennen, als ihre Treue zur Heimat und zum Führer Adolf Hitler.

Jeder von uns würde gern Opfer bringen für die Mütter und Kinder des heimgeholten Sudetendeutschlands, dessen Not unbeschreiblich ist und dessen Elend in das Grauenhafte gewachsen ist. Und übersteigt, die wir einstmals im Reich erleben mußten.

Ist es nicht ein schönes Zeichen, daß Frauen und Kinder, die in diesen Wochen von der NSV. betreut werden sollen, von selbst um ihre Zurückstellung bitten?

Ehrenbuch-Übergabe verschoben

Wie der NS.-Gaudienst mitteilt, wurde in Anbetracht der allgemeinen Lage die erste Uebergabe der Ehrenbücher an die Kinderreichen, die für heute vormittag in Cloppenburg vorgesehen war, verschoben. Die Uebergabe findet zu einem späteren Zeitpunkt statt.

Ist es nicht wunderbar, daß sich allenthalben Familien bei der NSV. melden, um Frauen und Kinder aus Sudetendeutschland aufzunehmen, obwohl die NSV. diese privaten Bereitstellungen zur Zeit noch nicht braucht?

Wir erleben in diesen Tagen und Wochen aufs neue die Tatsache, daß ganz Deutschland nationalsozialistisch ist und dem Führer folgt, ohne Befehl, allein getrieben vom Pflichtbewußtsein, vom Gefühl der Volksgemeinschaft, der Liebe und Dankbarkeit. Das deutsche Herz hat Wache bezogen und ist zu allen Opfern bereit. Die Volksgenossen in Stadt und Land warten darauf, von der NSV. zu Hilfe gerufen zu werden, wenn es gilt, die flüchtigen Frauen und Kinder zu kleiden, sie zu speisen und ihnen alle Liebe angedeihen zu lassen.

Schon hat die NSV. für weitere Transporte vorgesorgt. Sämtliche NSV.-Heime im Gau Weser-Ems stehen zur Aufnahme von sudetendeutschen Flüchtlingen bereit.

Im sudetendeutschen Land wütet noch immer entmenschte tschechische Soldateska und bewaffnete kommunistische Unterwelt gegen eine wehrlose Bevölkerung. Unsagbar sind die Leiden der Sudetendeutschen, denn der Terror gewalttätiger Polizei- und Militärorgane macht auch vor Greisen, Frauen und Kindern nicht halt. Seit Tagen suchen verfolgte Sudetendeutsche Rettung vor der tschechischen Schreckensherrschaft auf deutschem Boden. Weite tausend Männer, Frauen und Kinder haben bei Nacht ihre Heimat verlassen müssen, um über die Grenze zu flüchten; aber sie haben nichts weiter, mitnehmen können als das, was sie auf dem Leibe trugen.

Namenlose Not hat ihre Zeichen in die Gesichter dieser Flüchtlinge gegraben. Nun aber sollen sie sich geborgen fühlen. Sie sollen fühlen und wissen, daß die große deutsche Volks- und Schicksalsgemeinschaft sie in ihre Arme genommen hat und für sie sorgt. Die NS.-Volkswohlfahrt hat sofort alle Maßnahmen zur Unterbringung und Betreuung der sudetendeutschen Flüchtlinge ergriffen. Sie wird dafür sorgen, daß vor allem die Frauen und Kinder ein sicheres Obdach bekommen. Denn wenn wir ihnen die quälenden Sorgen um Angehörige und Bekannte auch nicht abnehmen können, soweit diese noch dem entfesselten wilden Haß der Tschechen preisgegeben sind, so sollen sich doch vor allem Frauen und Kinder in sicherer Obhut wissen. Der Gau Weser-Ems wird alles tun, um unseren sudetendeutschen Volksgenossen durch die Tat zu beweisen, daß sie in ihrer größeren Heimat Deutschland sind.

NSG.

Jugend hilft Kartoffelernte bergen

Wieder ist die Zeit der Kartoffelernte herangekommen. Auch diesen Segen der Erde gilt es restlos und ohne Verluste einzubringen. Die Jugend muß es sein, die jetzt dem Bauer zur Hand geht. So helfen in den nächsten Wochen auch mehrere hundert Hitlerjungen des HJ.-Standortes Bremen in der nordwestdeutschen Ecke die Kartoffelernte bergen. Die Jungen werden während der Zeit ihres Einsatzes von den Arbeitsämtern, den NSV.-Ortsgruppen und von der Bremer HJ.-Standortführung laufend betreut. Die Arbeit ist — wie überhaupt bei Erntehilfsarbeiten — derart, daß die Jungen keinesfalls überanstrengt werden. Morgen und übermorgen wird das erste größere Kontingent aus Bremen in der Rotenburger und Uelzener Gegend angesetzt.

Auflösungen der Rätsel aus unserer gestrigen Frauenbeilage

Auflösung zum Rösselsprung

(Rosenduft)

Der du Sehnsucht und Erinnerung bist. / Rosenhauch, wie du mein Herz bedrängst! / Flammen schürst du, die erloschen längst. / Schürst den Quell, der längst verschüttet ist — / / Weckst in meiner Brust den Fieberbrand / Alter Schmerzen — halb vergessnen Glücks. / Und ich lausche bang, verlor'nen Blicks / Weit zurück in meiner Sehnsucht Land.

Auflösung zum Silbenrätsel

1. Miegenlied, 2. Argentinien, 3. Satin, 4. Memme, 5. Amago, 6. Cicero, 7. Hohlraum, 8. Naturkunde, 9. Chikago, 10. Chikago, 11. Hochschule, 12. Teheran, 13. Mister, 14. Nutria, 15. Trauerspiel, 16. Edelsanne, 17. Rurik, 18. Kokain, 19. Riesengebirge, 20. Irrtum.

Was mich nicht unterkriegt, macht mich staerker.

Auflösung zum Wabenrätsel:

1. Moabit, 2. Santos, 3. Sirius, 4. Anatom, 5. Banane, 6. Konsul, 7. Adrian, 8. Trauben, 9. Kasino, 10. Dotter, 11. Porter, 12. Leiste.

Auflösung zum Kreuzworträtsel

Waagrecht: 1. Agave, 3. Baris, 6. Ratte, 9. Opfer, 12. Slang, 14. Alois, 15. Garbe, 17. Boe, 18. Jo, 20. Aetna, 22. Ass, 24. Stall, 25. Darre, 26. Nobel, 28. Reis, 30. Olive, 31. Emme.

Senkrecht: 1. Arrest, 2. Alt, 4. Riff, 5. Spross, 7. Aula, 8. Tang, 10. Pole, 11. Emil, 13. Gabel, 14. Abend, 16. Rot, 18. Ifonzo, 19. Otto, 20. Alge, 21. Aare, 22. Ares, 23. Selene, 27. Bai, 29. Inn.

Hinweise

(Die hier folgenden Mitteilungen gehören zum Anzeigenteil!)

Dusolina Giannini

der Welt berühmteste und gefeierte Sängerin singt einmalig Lieder und Arien von Händel, Mozart, Puccini, Respighi, Strauß, usw. Volksfloher am 12. Oktober im gr. Glockensaal. Karten bei Bartels, Domshof, und Feddern, Am Wall. (Siehe heutige Anzeige.)

1. Philharmonisches Konzert

am 3. und 4. Oktober zum Gedächtnis von Ernst Wendel († 20. Mai 1938). Leitung: Generalmusikdirektor H. Schnackenburg, Solistin, Maria Reuß, Violine. — Die bestellten Platznetze müssen bis zum 30. September bei Praeger & Meier, Bischofsnadel 1, eingelöst werden.

Carl Seemann, unser einheimischer Pianist, wird am 6. Oktober in der Glocke außer Werken von Bach, Brahms und Debussy, die große Hammerklaviersonate von Beethoven spielen. Karten bei Praeger & Meier, Bischofsnadel 1.

Gertrude Pitzinger „Die heute erreichte Stufe ihrer Vollkommenheit schließt von vornherein die Möglichkeit einer Kritik völlig aus . . . ein Alt von berückendem sinnlichen Wohllaut", schreibt die Presse. Der einzige Liederabend der Künstlerin findet am 16. Oktober im großen Saal der Glocke mit Michael Raucheisen am Flügel statt. Karten bei Praeger & Meier, Bischofsnadel 1.

Orchester der Musikfreunde

Mittwoch, 5. Oktober 1938, 20 Uhr, im gr. Saal der „Glocke"

32. Konzert

Solistin: Helga Schöne (Klavier). Beethoven: Ouvertüre zu „Weihe des Hauses", Marsch und Chor aus „Die Ruinen von Athen" (für Chor und Orchester), Klavierkonzert Nr. 3 in C-moll, Bach: Festliches Präludium und Fuge für Chor und Orchester, Gretry: Drei Tanzstücke, Berlioz: Ouvertüre „Römischer Carneval". — Karten zu 1 Mark bei Georg Bartels, Domshof 18 a.

DOM-KONZERT

Freitag, den 7. Oktober, 20 Uhr. Verdi-Requiem. Wiederholung der vorjährigen Aufführung auf vielseitigen Wunsch, Solisten: Amalie Merz-Tinnier, Duisburg, Luise Richarz, Frankfurt, Heinz Marten, Berlin, Prof. Jos. Witt, Stuttgart. Bremer Domchor, das Bremer Konzertorchester. Leitung Richard Liesche. Karten 2.50, 1.50 Mark bei Praeger & Meier (nur am 1. Markt), auch Bartels, Schülerkarten 50 Pf. im Domhöfe.

Ihr Radio-Fachmann . . .
Radio-Anlagen
Radio-Reparaturen
Neuzeitliche Antennen
Radio-Siemann
Hemelingen, Holzstraße 6, Ruf 43702

Neuer Film im Metropol-Theater:

„13 Stühle"

Den Inhalt? Muß das sein? Wollen Sie sich nicht überraschen lassen? Sagt Rühmann in einer netten Plauderei im Textheft zu seinem neuen Film, und wir stimmen ihm bei. Im übrigen besitzt dieser Film so viel Inhalt, daß bei dem vorgesehenen Raum unsere Filmbetrachtung zu kurz kommen würde. Es muß aber doch gesagt sein, daß Per Schwenzen und E. W. Emo auf 13 Stühlen ein Drehbuch begründet haben, dessen Idee ebenso originell wie ergiebig für den Film als Szenenkunst war, und daß Rühmanns liebenswerte, immer an Herz und Gemüt appellierende Darstellergabe in einem ebenso kurzweiligen wie lustigen Handlungsablauf wirkungsvoll einsetzt. Er ist diesmal ein Friseur, der die (schon durch die aminöse Zahl verdächtige) Erbschaft von 13 Stühlen macht — wenn das sein Pech bedeutet! Es wird eine Erbschaft mit Hindernissen, zumal ein biederer Händler vom treuherzig-gappeligen Format Hans Mosers dem Erbnehmer Felix Rabe wie sein Schatten zur Seite steht, als ein heimtückisches Geschick die in alle Winde zerstreuten Stühle wieder zu sammeln besteht. Zwei, die auszogen, das Glück zu suchen und die es auf dem Umweg über Enttäuschung und Verzicht doch noch fanden — das ist der Sinn der Handlung, über die wir verabredungsgemäß nun nichts mehr verraten werden. Rühmann/Moser — schon die Namen bedeuten ein ganzes Lustspielprogramm; dazu eine große Anzahl episodenweise eingeletzter Mitspieler, von denen wir nur Inge List, die eine kalt berechnende Barschlange ganz fabelhaft in Miene und Geste darstellt, und Anni Rolar als energischen, mürrischen Hausdrachen erwähnen wollen. E. W. Emo hatte die Spielleitung, und als alter Lustspiel-Routinier läßt er es an einem flotten, durchschlagenden Spielverlauf nicht fehlen. Gegen Ende hört man in einer kurzen Szene die Wiener Sängerknaben. Im Zuschauerraum aber herrscht von Anfang an eine denkbar vergnügte Stimmung.

Anni Arnurius-Weilshaeuser

Altmaterialsammlung der HJ.

Im Sommer konnten wegen der Länger und Fahrten keine regelmäßigen Sammlungen durchgeführt werden. Anfang Oktober aber wird dieser Sammeldienst wiederaufgenommen. Nähere Angaben folgen noch.

Das neue Gesetzblatt der Freien Hansestadt Bremen, ausgegeben am 24. September 1938, enthält eine Verordnung zur Aenderung der Straßenordnung für Bremen Stadtgebiet, Landgebiet und die Stadt Vegesack, eine Verordnung über Räumung von Wohnungen, eine Bekanntmachung zur Ergänzung der Bekanntmachung vom 30. November 1934, betreffend den Schutz von Bauherstellern und Straßen und Landschaftsbildern und Bekanntmachung über das Außerkrafttreten des Gesetzes, betreffend die Erhebung einer Gemeindebiersteuer (Gemeindebiersteuergesetz), und der Verordnung zur Durchführung des Gesetzes vom 24. Dezember 1930, betreffend die Erhebung einer Gemeindebiersteuer (Gemeindebiersteuergesetz).

Unter dem Hoheitsadler

NSDAP.

Ortsgruppe Horn, Montag, 26. September, 20.30 Uhr, Sitzung aller Politischen Leiter im Kasse Gödecken.

Ortsgruppe Westen (alte Ortsgruppe). Sitzung der Politischen Leiter am Montag, 26. September, im Filmsaal des Wilhelm-Decker-Baues, wovon die Politischen Leiter und Helfer der alten Ortsgruppe Westen (vor der Aufteilung) teilnehmen. Antreten der Politischen Leiter bereits um 20.15 Uhr im Filmsaal.

Ortsgruppe Schwachhausen. Montag, 26. September, 20.30 Uhr, findet in Dahlings Kasse eine Sitzung sämtlicher Politischen Leiter und Blockleiter statt. Die Walter und Walterinnen sämtlicher Gliederungen (NS.-Frauenschaft, DAF. und NSV.) nehmen an dieser Sitzung teil. Dienstanzug, soweit vorhanden.

Ortsgruppe Horn. Montag, 26. September, 20.30 Uhr, Sitzung aller Politischen Leiter bei Focke, oberer Saal. Erscheinen unbedingt erforderlich.

Ortsgruppe Hoviski. Montag, 26. September, 20.30 Uhr, Arbeitstagung der Amtsleiter der Ortsgruppe und der Gliederungen (NSV., DAF., NS.-Frauenschaft) im Dietrich-Eckart-Haus.

Ortsgruppe Alstadt. Montag, 26. September, Sitzung sämtlicher Politischen Leiter in dem Gebäude der NSV., General-Ludendorff-Straße/Schlachte, 20.30 Uhr.

Ortsgruppe Findorff. Zellenleiter! Montag, 26. September, 20 Uhr, Ortsgruppenamtsträge abholen. Verteilung erfolgt im Hotel Waffenplatz.

Ortsgruppe Rablinghausen. Montag, 26. September, 20.30 Uhr, Sitzung aller Politischen Leiter in der „Landlust". Erscheinen dringend erforderlich.

Ortsgruppe Oberneuland. Montag, 26. September, 20.30 Uhr, ist im Parteihaus eine Sitzung aller Politischen Leiter. Wegen des Erntedankfestes ist unbedingtes Erscheinen erforderlich.

Ortsgruppe Hastedt. Achtung, Zellenleiter! Schulungsbriefe und Propagandamaterial usw., betr. Bücherei, abholen am Montag um 20.30 Uhr.

Ortsgruppe Herdentor. Montag, 26. September, 20.30 Uhr, Sitzung der Politischen Leiter und der Vertreter der Gliederungen und angeschlossenen Verbände in der NSV.-Dienststelle, Düsternstraße 1. Bericht über den Reichsparteitag „Großdeutschland". Sämtliche Kameraden erscheinen vollzählig und in Uniform.

Ortsgruppe Burg. Am Montag, 26. d. M., findet um 20.30 Uhr eine wichtige Sitzung der Politischen Leiter bei Pg. Busch statt, an der alle teilnehmen müssen.

Ortsgruppe Woltmershausen. Sitzung der Politischen Leiter am Montag, 26. September, im kleinen Saal des „Ozeum" um 20.30 Uhr.

NS.-Frauenschaft

Ortsgruppe Osten. Die Sprechstunde der Ortsfrauenschaftsleiterin am 28. September fällt aus. Wichtige Sitzung der Amtsleiterinnen am Mittwoch, 28. September, pünktlich ab 16 Uhr, in der „Goldenen Kugel". Hamburger Straße für die alten und neu ernannten Referentinnen, Leiterinnen und Helferinnen. Die Sitzung dauert bis 18 Uhr. Mutterschaftshilfe an die alten und neu ernannten Zellenfrauenschaftsleiterinnen. Die Ernteleiter mitbringen. Die Frauen, die mit nach dem Bücheberg fahren wollen, melden sich bei der NSDAP., Hamburger Straße 162.

Ortsgruppe Schwachhausen. Montag, 26. September, 20.30 Uhr, Teilnahme aller Amtswalterinnen an der Zusammenkunft der Politischen Leiter in Dahlings Kaffee. Frauenschaftsobmann hält es.

Ortsgruppe Herdentor. Nächste Zusammenkunft der Frauenschafts- und Frauenwerksmitglieder findet am Dienstag, dem 27. September, von 16.30 bis 18.30 Uhr im Guttempierhaus statt.

Ortsgruppe Alstadt. Dienstag, 27. September, findet um 20.30 Uhr im Saal der NSV.-Kreisleitung unser Pflichtabend für alle Mitglieder der NS.-Frauenschaft, Deutsches Frauenwerk, sowie Jugendgruppe statt.

Ortsgruppe Neustadt-Süd. Gemeinschaftsabend für Frauenschaft und Frauenwerk am Dienstag, 27. September, 20.30 Uhr, bei Sieler.

Ortsgruppe Steintor. Donnerstag, 29. September, 20.30 Uhr, Pflichtabend aller Frauenschafts- und Frauenwerksmitglieder in der Schaumburger Schule. Gäste willkommen. (Erntedankfest.)

Ortsgruppe Lehesterdeich. Unsere Zusammenkunft findet am Dienstag, 20 Uhr, im Gasthaus Focke, Emsteinort, statt.

Ortsgruppe Hastedt. Unser Frauenschafts-Pflichtabend findet am Dienstag, 27. September, im Gemeindesaal, Kirchdachstraße, um 20.30 Uhr für Frauenschafts- und Frauenwerksmitglieder statt. Gäste herzlich willkommen.

Ortsgruppe Gröpelingen. Freitag, 30. September, 10 Uhr, Markenausgabe.

Ortsgruppe Horn. Dienstag, 27. September, Veranstaltung der NS.-Frauenschaft und des Deutschen Frauenwerks um 20.30 Uhr im großen Saal der St.-Pauli-Gaststätten. Frauenschaftsmitglieder werden gebeten, zu erscheinen. Gäste herzlich willkommen. Amtswalterinnen Montag vormittag Programme abrechnen bei der Kassenverwalterin, Riensberger Straße.

Ortsgruppe Woltmershausen. Donnerstag, 29. September, 20.30 Uhr, Nähabend im „Domhof".

Ortsgruppe Findorff. Die Zellenfrauenschaftsleiterinnen der Ortsgruppe Duckwitz, Findorff, Weberstraße, die eine Zelleneinteilung erhalten haben, wollen am Dienstag, pünktlich 15 Uhr, zur Markenausgabe in die Geschäftsstelle, Waldroder Straße 14, kommen.

Ortsgruppe Neustadt-Nord. Dienstag, 27. September, 20.30 Uhr, Monatsversammlung der Frauenschaft und Frauenwerk. Pflichtabend für alle Frauenschaft und Frauenwerk. Erscheinen unbedingt erforderlich.

Jugendgruppe der Ortsgruppe Osten. Jungen Heimabend am Donnerstag, 29. September, 20.30 Uhr Clostthaler Straße 36. Um recht zahlreiches Erscheinen wird gebeten.

Jugendgruppe der Ortsgruppe Osterlor. Die Jugendgruppe kommt statt Sonntag am Montag um 20 Uhr im „Senator", Fedelhören, zusammen. Pünktliches Erscheinen unbedingt erforderlich.

NS.-Volkswohlfahrt

NSV.-Ortsgruppe Herdentor. Jeden Dienstag von 18 bis 20 Uhr in der Geschäftsstelle, Düsternstraße 1. Ausgabe der verkauften Volksgasmasken. Jeder Käufer muß zur Verpassung selbst erscheinen und die weiße Quittung als Ausweis mitbringen.

NSV.-Ortsgruppe Roland. Am Dienstag, 27. September, 20 Uhr, findet in unserer Geschäftsstelle eine Zellenwalter-Sitzung statt. Wir bitten um pünktliches Erscheinen aller Zellenwalter.

NSV.-Ortsgruppe Hansa. Dienstag, 27. September, Sitzung sämtlicher Amtswalterinnen und Amtswalter in der Gottfried-Talle-Straße 30/32, Zahlabendlung 1. Stock. Wegen der Wichtigkeit wird um vollzähliges Erscheinen gebeten. NSV.-Karteikarten, die nicht zu unserer Ortsgruppe gehören, sind an diesem Abend mitzubringen.

NSKOV.

Buch „Die Mannschaft". Im Oktober 1937 wurde der 1. Teil des Buches „Die Mannschaft" (Frontsoldaten erzählen vom Alltag) herausgegeben. Nunmehr ist der 2. Teil des Buches erschienen und wird gleichfalls zum außergewöhnlich niedrigen Preise von 2.85 Mk. zur Verteilung gelangt. Das Buch „Die Mannschaft" ist von den in der Kameradschaft „Die Mannschaft" in der NSKOV. zusammengeschlossenen Kriegsdichtern geschrieben. Jedem Frontsoldaten ist der Erwerb dieses Buches zu empfehlen. Die Auflage war nach dem 1. Teil bald vergriffen, daß ein Neudruck erfolgen mußte. Kameraden, die noch nicht im Besitze des 1. Teils dieses Buches sind, können dieses dabei jetzt noch beziehen. Bestellungen nehmen die Kameradschafts- und Unterabteilungsführer entgegen. Die Hälfte des Buchpreises muß bei der Bestellung bezahlt werden.

Kameradschaft Woltmershausen. Am Sonnabend, 8. Oktober, 20 Uhr, findet im „Odeum", Bremen, Woltmershauser Straße 225, ein Herbstfest statt. Karten sind schon jetzt beim Kameradschaftsführer und bei den Unterabteilungsführern erhältlich.

Der Eutiner Dichterkreis ist versammelt

Festlicher Auftakt der 3. Herbsttagung

Der Glanz eines traumhaften Spätsommertages liegt über dem Eutiner See, der Fasaneninsel, dem alten Schloßpark und den freundlichen Dächern der Stadt, die mit Zügen und Kraftwagen die Teilnehmer der 3. Eutiner Dichtertagung zusammenkommen. Wie in den Vorjahren, sind fast alle Mitglieder schon am Freitag zur ersten Begrüßung eingetroffen, außerdem sieht man zahlreiche Vertreter von Partei und Wehrmacht, Abordnungen der Landesuniversität und markante Köpfe aus allen Gebieten des kulturellen Schaffens. Zwar wird die festliche Stimmung durch die Nachrichten von den Leiden unserer sudetendeutschen Brüder getrübt, und es ist bezeichnend, daß in den Pausen zwischen den Besprechungen die Teilnehmer sich am Lautsprecher versammeln, um die neuesten Nachrichten zu hören. Bei der offiziellen Eröffnung der Tagung durch den Eutiner Landrat, Pg. Stb, weist dieser auf die ernste Lage des Sudetendeutschtums und betont, daß die Dichtertagung als ein Bekenntnis zum friedlichen geistigen Aufbau aufgefaßt werden möge. Die Festrede am Freitagabend hielt sodann Professor Otto Mensing, Ordinarius an der Kieler Universität, über das Thema: „Theodor Storm, der Niederdeutsche." Der weitbekannte Forscher niederdeutscher Sprache und Volkskehens, Herausgeber des Schleswig-Holsteinischen Wörterbuches, gab eine Untersuchung der Stoffwelt, der Sprache, des Gehaltes am Volkstgut bei Theodor Storm und zeigte, wie dieser große Dichter des gemeindeutschen Schrifttums in Denken und Fühlen, in seiner Kunst und seinem Charakter unlöslich mit dem Volk seiner schleswig-holsteinischen Heimat verwachsen ist. Die späten Stunden des Freitagabends dienten dann der persönlichen Aussprache, die wieder betont herzlichen Charakter gewann.

W. A.

Neue Opern. Im Dortmunder Stadttheater kommt die Oper „Wera" von Bruno Schiffmann zur ersten Aufführung. Das Stadttheater in Hagen kündigt die Uraufführung des Opernelnafters „Die Lügnerin" von Carl Seidemann an. Das Stadttheater in Bielefeld bereitet die Uraufführung der Oper „Der Bär" von Kurt Stierlein vor. Das Kasseler Staatstheater hat Paul von Klenaus Oper „Elisabeth von England" zur Uraufführung angenommen. Das Deutsche Opernhaus in Berlin bringt als erste Bühne die Oper „Katharina" von Arthur Kusterer heraus.

t.

„Das schöne Abenteuer" im Schauspielhaus

Für „schöne Abenteuer" gibt es in Lustspiel und Operette zwei Möglichkeiten: Die X- und die O-Form. Bei der O-Form fliehen zwei voreinander ins Abenteuer, um sich dort um so sicherer zu finden; das zurzeit gerade greifbare Beispiel am hiesigen Orte ist „Endlich allein" von Franz Lehar. Bei der X-Form oder stehen anfangs zwei nebeneinander, die alle Personen auf der Bühne für die Richtigen und einander Bestimmten halten, einen ganzen Akt lang — nur das Publikum nicht. Es wittert Unheil, und siehe da, sein feines Spürgefühl bestätigt sich: es naht der Dritte, der wahre Erste und Einzige, und nun fliehen „Sie" und „Er" vor dem falschen Erwählten ins „schöne Abenteuer", begleitet zwar von Drohungen der enttäuschten „Anderen", unter denen nie die heiratstiftende Schwiegermutter fehlen darf — aber die könnten sie wohl aufkommen gegen das abgrundtiefe Wohlwollen aller Zuschauer; die gleichsam selbstschöpferisch Anteil nehmen. Und vor allem, wenn die Schwiegermutter noch durch eine lebensweise und -tung gediehene Großmutter übertrumpft wird?

Unnötig zu sagen, daß das neue Lustspiel im Schauspielhaus von der X-Form ist. Und wenn man erstaunt, daß es helle französische Anheiterkeit ist, und endlich gar, daß drei Mann daran gearbeitet haben (von denen der noch in voriger Woche mitangezeigte Dritte nunmehr plötzlich „eingezogen" ist) so kann man auch unbesorgt sein über die entschiedene Kleinarbeit und Feinarbeit in der Szenen- und Charakterfeilung. De Caillavet, de Flers (und Rey) haben hier ein entzückendes, unbeschwertes Märchen für große Kinder geschaffen, das von Anfang bis Ende Freude macht, das überall mit vornehmen Mitteln arbeitet und das sogar — was besonders anerkannt werden muß und soll — einen sehr tragfähigen und selbständigen dritten Akt besitzt. Alf Teichs hat es hübsch und lebendig ins Deutsche übertragen, und da wird es bestimmt seinen erfolgreichen Weg über viele Bühnen machen. Wenn wir nicht irren, sind wir ihm schon einmal in einem ebenfalls allerliebsten Film begegnet.

Solche kostbaren Nichtigkeiten brauchen zur vollen Wirkung nur noch die leichte, beschwingte Hand. Und dafür hat das Bremer Schauspielhaus seine eigene Art, die jede Einzelheit herausstellen und trefflicher darzubieten weiß. Franz Reichert gab dem Spiel von Anfang an die rechte Märchenatmosphäre. Es sind alles Leutchen, denen das Leben keine Fragen stellt und keine Sorgen bereitet, die auf Herrensitzen und Landhäusern behaglich dahinleben, und denen wir in ihrer Spiegelung der menschlich-allzumenschlichen Schwächen ebenso behaglich schmunzelnd folgen können, weil wir wissen: Gefährlich wird's nie, und am Ende kommt alles grad noch schön zurecht. Und so bringt Franz Reichert's Inszenierung in prachtvoller Weise hier ein bißchen Ausgelassenheit hinein, dort ein bißchen Besinnlichkeit, und an wohlerwogenen Orten ebenso wohlerwogene kleine Dosen Sentiment — und es bekam ausgezeichnet.

Alle Personen des Stückes sind dankbar bedacht. Im ersten Akt entwickelt sich die schwiegermütterliche Familie mit dem Kreis der Hochzeitsgäste. Hier ist die Schwiegermutter selbst der Mittelpunkt, die Gräfin d'Eguzon, von Pia von Rüden sehr gut aussehend gezeichnet mit leichter Ueberbetonung, die aber von den Autoren offenbar auch beabsichtigt ist, um das Schlußurteil der Großmutter über sie herbeizuführen. Neben ihr steht der übliche verständnislose und gütige Gatte, hier ein Aeppigloge, den Martin Lübbert fein und verständig mit leisen, gutmeinenden Mitteln darstellt. Gerda Voß hat als Jeanne von Vercell eigentlich nur die Exposition in Gang zu bringen, und selbst ihr wird eine kleine Szene von Wichtigkeit und schauspielerischer Dankbarkeit geschenkt, und auch Georg Ottmar darf seinem Strignan etwas Sonderleben geben. Ebenso haben die Hochzeitsgäste alle eigene Gesichter: das Ehepaar Chartrain (Karl Heinz Kruse und Gretel Winter) die beinahe eine kleine Tragikomödie um ihr Geschenk durchkosten müssen, und der hilfsbereite Marquis de Langelier von Ernst Altmann. Darüber hinaus geht noch die ganz köstlich gezeichnete Charge Ludwig Cremers als Detektiv, der die Geschenke zu bewachen hat, der ausgezeichnet Foucques (!) heißt und als solcher sehr weise Bemerkungen zur Menschenkenntnis zu geben weiß.

Der zweite Aufzug gehört zu gleichen Teilen der lieben alten Großmutter mit den robusten Ansichten und dem goldigen Herzen, eine Abeles-Sandrock-Rolle, die Ellinor von Wallerstain sehr gekonnt und lebensvarm ausschöpfte, unterstützt von ihrem weiblichen Faktotum Jeantine (Irene Blaschke), und dem ausgerissenen Paar, das zwischen Pflicht und Wunsch, — ja, sagen wir's schon, zwischen Ehe und Romantik schwankt, bis die feste Hand der Großmutter sie über sauberträchtige Rosmarinzweige ins Glück zwingt. Es sind große und darstellerisch sehr dankbare Szenen, die bei den Künstlern sich von allen, d. h. von den besten, Seiten zu zeigen erlauben. Wolfgang Preiß, bereits in der „Kameliendame"" beachtlich hervortreten, bewies sich hier als ausgezeichneter, innerlich freier und gelöster Schauspieler, dem schwierige Dinge höchst scharmant zu sagen weiß, und Irmin Schreter gab der Hélene von Trevillac gewinnende Jugend und taktvoll zurückhaltende Deutung, die ihr erlaubten, auch die zartesten und heikelsten Dinge zu berühren und auszusprechen. Justus Ott stellt in den Anfang dieses Aktes einen gut gesehenen, verständnisvollen Landarzt.

Die Brücke vom ersten zum dritten Aufzuge, vom Alltag zu seiner Wiederkehr nach dem Zauber des romantischen zweiten, schlägt der verlassene Bräutigam und Hochzeiter Valentin le Barroyer. Dergleichen Gestalten macht unter Hanns Müller immer gut. Und man glaubt schon zu wissen: Wenn er als Liebhaber auf der Bühne steht, kann's nicht lange, und der Eindere ist da, der ihn ausstich. Dabei wird der Anfang an seine Personen mit aller Liebenswürdigkeit auslachens- und ausstehenswürdig zu gestalten. Aber man übersieht dabei ostmals, daß auch diese Leistung, die man als gewohnt und selbstverständlich hinzunehmen geneigt ist, ein gerütteltes Maß von Können und Gestaltungswillen in sich birgt. Und es ist dem Künstler daher aus vollem Herzen zu gönnen, daß diese Rolle ihm einmal Gelegenheit gibt, es unausweichlich auch dem gedankenlosen Auge zu demonstrieren. Denn er beherrscht die Szene schon im ersten Akt, wann und wie er auftritt, und der letzte Aufzug ist ganz und gar sein. Das weiß er offenbar auch selber, und so setzt er seine ganze erlaunliche Bühnenerfahrung darein und schafft eine wundervoll ganzes, überzeugende komische Gestalt, die jeden Satz anbringt, wie er nicht besser kommen kann, und die auf ganze Strecken hin das Haus immer wieder zu Sonderbeifall hinreißt.

Schade, daß der Schluß des Stückes nicht völlig vorbereitet ist. Es ist der einzige schwache Punkt der ausgezeichneten Einstudierung und sollte noch einmal überholt werden, weil er den Schlußbeifall und das glückliche Lächeln der Fortgehenden bedingt.

Daran fehlte es auch so nicht. Es war ein voller Erfolg und ein schöner Theaterabend, erfüllt von angenehmster, Unterhaltung und prachtvollen schauspielerischen Leistungen.

Clemens Cunis.

Unsere Bühnen melden:

Bremer Schauspielhaus

Die für Sonntag, den 25. September, vormittags 10 Uhr, angesetzte Vorstellung „Herr Puntila" muß leider ausfallen. Die letzte Karten können zurückgegeben werden.

Hier: REICHSSENDER HAMBURG

Sonntag, 25. September: 6.00 Hafenkonzert. 8.00 Wetter, Nachrichten. Hafendienst. 8.15 Dienst am Pferde. 8.25 Zehn Minuten Leibesübungen. 8.35 Fröhlicher Klang (Schallplatten). 9.00 Musik am Sonntagmorgen. 10.00 Was bringt die Woche? Neues aus Kunst, Kultur und Unterhaltung. 10.15 Uebertragung aus dem evangelischen Gottesdienst in der Universitätskirche Kiel. 11.00 Händel/Beethoven. 11.40 Wenn der Herbstring beginnt! Arbeitsbilder aus der Bayerischen Heimat. 12.00 Musik am Mittag. In der Pause: 12.55 Zeitangabe. Wetter. 13.05 Fortsetzung der Musik am Mittag. 14.00 Bremen (aus Bederkesa): Einweihung von 13 Jugendheimen der Hitler-Jugend im Gau Ostfriesland. 14.30 Musik der Jugend. 15.00 Volkstümliche Melodien. (Schallplatten) 15.35 Aus meiner Tierstube: Eulen graben Höhlen. Plaudereien mit Karl Peter. 16.00 Kleines Zwischenspiel (Schallplatten). 16.10 Bericht von den letzten 30 Minuten des Fußball-Länderspiels Deutschland — Rumänien — im Stadion. 16.40 Sonntagnachmittag aus Saarbrücken. Musik zur Unterhaltung. 18.00 Zwischen Stoppelfeld und Winterraat. Um altmärkisches Spätsommerleben. Ein bunter Kranz mit Lied und Tanz. 18.30 So fliegt das NS.-Fliegerkorps. Segelflugzeuge im Windenschlepp. 18.45 Klingende Dämmerung. 19.30 Sportschau am Sonntagabend. 19.45 Sportbericht. 19.55 Wetter. 20.00 Erste Abendnachrichten. 20.10 Großes Unterhaltungskonzert. 22.00 Nachrichten. 22.20 Unterhaltung und Tanz.

Wetterdienst der BZ.

Wetterbericht des Reichswetterdienstes (Ausgabeort Bremen)

Immer noch Altweibersommer

Obwohl am Freitag, 23. September, Neumond war, ist keinerlei Aenderung des Witterungscharakters eingetreten. Der Altweibersommer genannte Hochdruckwetterlage des Spätsommers besteht noch wie vor fort. Bei fast wolkenlosem Himmel, dunstigem Horizont und langanhaltendem Sonnenschein zeigt die Mittagstemperatur auf rund 25 Grad, aber selbst die Tiefstlemperaturen der Nacht bleiben auf 12 bis 15 Grad.

Witterungstabelle vom 24. September 1938

	8 Uhr	14 Uhr	19 Uhr
Barometer	765,5	764,4	763,6
Temperatur in Celsius	13,2	24,1	19,2
Feuchtigkeit	89%	48%	66%
Windstärke	OSO 2	SO 4	O 3
Wetter	wolkenlos	wolkenlos	wolkenlos

Temperatur	maximum	24,3	Niederschlag —
	minimum	11,6	Wassertemperatur —

Voraussage für den 25. September: Schwache Winde aus Ost bis Südost, wolkenlos bis heiter, ziemlich dieslig, mittags etwa 22 bis 25 Grad.

Aussichten für den 26. September: Noch fortdauernd warmes Herbstwetter, örtliche Neigung zu leichten Gewittern.



Silbernes Arbeitsjubiläum. Am heutigen Sonntag feiert der Hörer und Schaffner Otto Meister, Bremen, Waldaustraße 19, sein 25jähriges Dienstjubiläum. Dieser ist heute auf Bahnhof Nr. 7 beschäftigt.

Fördert durch Eure Mitgliedschaft zur NSV. deren soziale Einrichtungen.

. . . und Baustoffe von **Stolzenbach**

Wer erkennt seinen Sprößling?

Eine reizvolle Preisfragenreihe der „Bremer Zeitung"



Lustige Karussellfahrt am Leibniz-Platz
Aufgenommen am Sonnabend, 17. September, um 14.30 Uhr

Zwei Brunnenpantscher vor dem Eingang zum Hafen II
Aufgenommen am Mittwoch, 21. September, um 13.30 Uhr
Aufnahmen: Sommer (2)

Auch heute wieder: Wer erkennt seinen Sprößling? Die Mutter, die innerhalb der bevorstehenden Woche auf unser Schriftleitungssekretariat, Am Geeren 6/8 II, kommt und uns sagen kann: Hier, das ist mein Kind, das Sie am Sonntag abgebildet haben, — erhält wiederum zur Erinnerung das betreffende Foto, vergrößert auf 13×18 Zentimeter und aufgezogen auf einen Karton von 24×29 Zentimeter Größe als Geschenk!

Verkehrserziehung aus der Praxis

15 Meter weit weggeschleudert

Die täglichen Unfälle — hinter einer überholenden Straßenbahn abgebogen und zusammengestoßen

Bekanntlich sollte man nur dorthin seine Schritte lenken oder sein Fahrzeug steuern, wohin man auch genügend Ueberblick über die Verkehrslage hat. Aber doch fahren immer wieder Verkehrsteilnehmer unverständlicherweise „auf blauen Dunst" hinter gerade vorbeifahrenden Straßenbahnen herum auf die andere Fahrbahnhälfte, obwohl die überholende Bahn ihnen jegliche Sicht auf die andere Straßenseite nimmt. Immer wieder verlassen sich derartige Fahrer dabei auf ihr Glück, daß gerade niemand auf der anderen Seite entgegenkommt. Bei unseren heutigen Verkehrsverhältnissen kommt aber doch jedesmal ein anderes Fahrzeug in dem Augenblick auf der anderen Seite entgegen, wenn man unmittelbar hinter einer Straßenbahn abbiegt, die man erst noch hat vorbeifahren lassen. So ereignete es sich am Freitag um 17.10 Uhr einem Radfahrer, der das oben beschriebene „Kunststück" ausprobieren auf der Fahrbahn der Hauptstraße Utbremer Straße verfrachte. Er bog zur Lüttowerstraße ab, versah dabei auch noch, ein Zeichen zu geben, und stieß im nächsten Augenblick mit einem entgegenkommenden Personenkraftwagen zusammen. — Auf dieselbe sinnlose Weise verursachte am gleichen Tag ein Radfahrer um 16.25 Uhr auf der Bahnhofstraße einen Verkehrsunfall, als er ebenfalls unmittelbar hinter einer überholenden Straßenbahn auf die andere Straßenseite abbog, um in die Ferdinandstraße zu gelangen. Er stieß bei diesem unvorsichtigen Abbiegen „auf gut Glück" mit einer entgegenkommenden andern Straßenbahn zusammen.

Nicht alltägliche Folgen hatte am Freitag um 15 Uhr ein Verkehrsunfall, der sich auf der Gröpelinger Heerstraße abspielte. Ein Dreiradlieferwagenfahrer hatte gerade zum Ueberholen eines vorausfahrenden anderen Lieferkraftfahrzeuges angesetzt, als der vorausfahrende Fahrer nach links zur Bersestraße abbog. Der überholende Fahrer riß sofort sein Steuer links herum — und es gelang ihm dadurch auch einen Zusammenstoß zu verhindern. Doch geriet der Wagen ganz auf die linke Straßenseite und prallte schließlich gegen einen Lichtmast, wobei der Wagen umschlug. Der Mast wurde umgerissen und fiel in das Schaufenster eines Lebensmittelgeschäftes, während gleichzeitig ein Windenzeichen gegeben wurde. Wegen einen am Baumstein der Schwachhauser Heerstraße unmittelbar im Lichtschein einer Straßenlampe aufgestellten Kraftwagen prallte in der Donnerstagnacht um 2.15 Uhr ein Kraftfahrer mit seinem Personenkraftwagen. Dabei wurde der parkende Wagen nicht weniger als 15 Meter weit fortgeschleudert. Da bei diesem Fall der Teufel Alkohol seine Hand mit im Spiel zu haben scheint, wurde der Fahrer zunächst dem Polizeiarzt zur Durchführung einer Blutuntersuchung zugeführt, außerdem wurde ihm der Führerschein sofort abgenommen.

Durch starkes Bremsen geriet am Donnerstag ein Kraftwagen auf der Osiebshauser Heerstraße ins Schleudern und prallte gegen einen Baum. Der Fahrer, der übrigens unverletzt blieb, war neben einer Straßenbahn gefahren, als er plötzlich scharf bremsen mußte, da auch die Straßenbahn an einer Haltestelle anhielt. — Man sieht, daß man besonders beim Ueberholen einer Straßenbahn größte Vorsicht walten lassen muß und daß unnötiges „Ausdrehen" nur allzu leicht zum Unfall führt.

Beim Ueberschreiten der Fahrbahn der Schwachhauser Heerstraße wurde am Freitag um 18.30 Uhr ein Fußgänger von einem Kraftrad angefahren und verletzt.

In der Hohentor-Gegend ist am Freitag um 11.45 Uhr ein älterer Fußgänger beim Ueberschreiten einer Fahrbahn durch einen gerade vorbeifahrenden Kraftfahrer dazu gezwungen worden, plötzlich schnell zurückzutreten. Hierbei stürzte der Fußgänger und blieb mit einem Unterschenkelbruch schwerverletzt liegen.

Von der Kaiserbrücke kommend überholte ein Radfahrer am Dienstag um 6.50 Uhr ein Pferdefuhrwerk. Ein vom Wall her entgegenkommender anderer Radfahrer bremste und hielt an, als er sah, daß sowohl das Fuhrwerk wie auch der überholende Radfahrer zur Hafenstraße abbogen. Hierbei geriet das Fahrrad des Radfahrers, der in Richtung zur Kaiserbrücke weiterfahren wollte, unter das Fuhrwerk und wurde zertrümmert.

Zeugen sämtlicher aufgeführter Verkehrsunfälle werden gebeten, sich mit der Polizei in Verbindung zu setzen. ×

Wer hat den Hansa-Wagen gesehen? In der Nacht zum 23. Sept. 1938 ist von der Straße Herdentorsteinweg eine blaue Viersitzer-Kabriolet-Limousine Marke „Hansa" mit der belgischen Erkennungsnummer 26 94 54 gestohlen worden. Type 1100, Motornummer 4 75 00, Fahrgestell-Nummer 5 86 84. Die Erkennungsnummer ist rot auf weißem Felde. Angaben über den Täter und über den Verbleib des Wagens nimmt jede Polizeidienststelle entgegen.

Motette im Dom

Zu Beginn der 167. Motette sang der Domchor unter Leitung von Richard Liesche die empfindungsstarke Komposition des zeitgenössischen Kirchenmusikers Johann Nepomuk David, „Ich wollt, daß ich daheime wär", eine Motette auf einen schlichten, frommen Text von Heinrich von Laufenberg. Das kunstvolle Thorsatzgefüge wurde vom Domchor stimmlich wundervoll durchleuchtet. Weiter hörte man wieder einmal die drei inhaltlich sich ergänzenden Chorwerke „Unser Leben währet siebzig Jahr" von Calvisius, Rosenmüllers inniges Strophenlied „Welt ade, ich bin dein müde" und das sechsstimmige Chorwerk „Gott ist unsre Zuversicht" von Hans Leo Hasler. Käte von Trichs spielte zur Ueberleitung die weit ausgesponnene Partita über „O, Gott, du frommer Gott" von Johann Seb. Bach. wl.

Auftakt der Gedok-Winterarbeit

2. Austauschkonzert der Reichsgedok im Oktober

Bei einem „Teeabendmittag zum Herbstanfang" sah die Gedok-Ortsgruppe Bremen zum ersten Male nach der Sommerpause wieder einen großen Kreis von Künstlerinnen und Kunstfreundinnen in ihrem Heim in der Sögestraße. Die Gruppe Kunsthandwerk, vertreten durch geschmackvolle Handarbeiten von Annegret Finke, formvollendete Töpfereien von Auguste Papendiek und stilvolle Lichtbilder von Frau Weichberger, gab der geselligen Veranstaltung den bedeutenden künstlerischen Rahmen, der noch durch mündliche Darbietungen aus dem Mitgliederkreis erweitert wurde. Nach diesem wohlgelungenen Auftakt ist als nächste Veranstaltung ein von der Reichsgedok durchgeführtes Austauschkonzert am 8. Oktober in der Glocke vorgesehen. Auch im vergangenen Jahr wurde ein solches Konzert mit großem Erfolg durchgeführt, Zweck und Ziel dieser Austauschkonzerte ist, jungen Künstlerinnen den Weg in die Oeffentlichkeit zu ebnen, damit sie auch außerhalb ihrer engeren Heimat bekannt werden. In diesem Jahr veranstaltet die Reichsgedok zwei Tourneen, an denen die erste verschiedene Städte in Ost- und Westdeutschland, die zweite fünf Großstädte in Nord-Süd-Richtung, darunter als eine der ersten Bremen, besucht. Die mitwirkenden sind von der Reichsgedok juryierte Künstlerinnen: Sophy Maanwo, Friedl Frenz (2 Klaviere), Gerda Schiller-Rahn (Sopran), Nia Schmitz-Spohr (Violine). Die Vortragsfolge, die Werke von Reger, Franck, Jochum, Rachmanioff und Schoeck umfaßt, verspricht einen anregenden Konzertabend. wl.

Kleine Umschau

Italien-Reise der Berliner Singakademie. Die Kgl. Akademie di Santa Caecilia in Rom hat die Berliner Singakademie (Leitung: Prof. Dr. Georg Schumann) für zwei Konzerte mit dem Römischen Augusteum-Orchester verpflichtet. Im Anschluß an die Konzerte in Rom wird die Singakademie deutsche Oratorien in einer Anzahl italienischer Städte, darunter auch in Neapel, zur Aufführung bringen. t.

„Tiroler Bildnisse aus vier Jahrhunderten." Im Innsbrucker Landesmuseum Ferdinandeum wurde eine Ausstellung „Tiroler Bildnisse aus vier Jahrhunderten" eröffnet. An Hand eines umfangreichen Materials, unter dem sich u. a. auch eine Reihe prachtvoller altdeutscher Gemälde befindet, gibt die Ausstellung einen Ueberblick über die Tiroler Porträtkunst im Zeitraum von 1450 bis 1850. t.

Neue Stuttgarter Verlagsgründung. Soeben tritt ein neuer Stuttgarter Verlag an die Oeffentlichkeit, der Hohenstaufen-Verlag. Er hat sich die drei Staufenlöwen zum Zeichen gewählt. Das Herbstprogramm zeigt ihn sowohl auf belletristischem, wie auf kulturpolitischem Gebiete tätig. Man darf von dem neuen Verlagsunternehmen eine zielbewußte Arbeit für das deutsche Buch erwarten.

Staatsstipendium für Kurt Schwippert. Der Reichsminister für Wissenschaft, Erziehung und Volksbildung hat dem Bildhauer Kurt Schwippert (Düsseldorf) das Staatsstipendium für Kassel 1938 zuerkannt. s.

„Orpheus und Euridike" in der Metropolitan Oper. Nach 15 Jahren will die Metropolitan Oper in Newyork Glucks „Orpheus und Euridike" in ihren Spielplan wiederaufnehmen. Vor Jahren war diese Oper eine der stärksten Erfolge in Newyork, als Ernestine Schumann-Heind den Orpheus verkörperte. Ferner bemüht sich die Direktion der Metropolitan Oper, Benjamino Gigli wieder für Newyork zu verpflichten, wo er in der Oper seit etwa zehn Jahren nicht mehr aufgetreten ist.



200 Badefachmänner in Bremen

Begrüßung durch Senator Dr. von Hoff — Eine reichhaltige Arbeitstagung

Die XXIX. Jahresversammlung des Vereins Deutscher Badefachmänner, die mit einer Schau von Badeanlagen verbunden ist, wurde gestern nachmittag mit einem Begrüßungsakt festlich eingeleitet. Nach kurzer Vorstellung des Vereinsführers Willy Hebekerl-Berlin hieß Senator Dr. von Hoff die im Roten Saal des Rathauses versammelten zweihundert Gäste, unter denen sich auch ein jugoslawischer Badefachmann befand, im Namen des leider dienstlich verhinderten Regierenden Bürgermeisters, SA.-Gruppenführers Böhmcker, und des Senats in herzlichen Worten willkommen. Sie sind nach Bremen gekommen, so führte er u. a. aus, um die in der letzten Zeit gesammelten fachlichen Erfahrungen auf der Grundlage der Gegenseitigkeit auszutauschen und sich damit in den Dienst der körperlichen Ertüchtigung und der Volksgesundheitspflege zu stellen, die zu allen Zeiten in unserer Hansestadt eine vorbildliche Pflege gefunden haben, was nicht zuletzt durch das mehr als 60jährige Bestehen des Bremer Vereins für öffentliche Bäder zum Ausdruck gelangt. Senator Dr. von Hoff schloß seine kurze Ansprache mit dem Wunsch eines erfolgreichen Verlaufs der Jahrestagung.

Vereinsführer Hebekerl-Berlin betonte in seinen Worten, daß die Gäste aus dem Reich auf historischem Boden ständen, wo sich die Heimat eines verantwortungsfreudigen Kaufmannstums und eines wagemutigen Seefahrergeistes befinde. Sodann bat er Senator Dr. von Hoff, dem Regierenden Bürgermeister den Dank des Vereins für die Einladung zu übermitteln. Abschließend würdigte Vereinsführer Hebekerl die großen Verdienste Georg und Ernst Hoppenbergs, die nicht mehr unter den Lebenden weilen und zu ihren Lebzeiten tatkräftig um die Entwicklung des deutschen Badewesens bestrebt waren. Ein dreifaches Heil auf die Hansestadt schloß die Begrüßung. Nach einer Besichtigung des Rathauses wurde im „Haus Schütting" der geschäftliche Teil erledigt. Am gestrigen Abend fanden sich Gäste und Gastgeber im Bachussaal des Ratskellers zu einem kameradschaftlichen Beisammensein ein.

Die heutige Arbeitstagung wird zunächst mit einigen Vorträgen interner Art eingeleitet. Um 12 Uhr ist eine Besichtigung der Ausstellung in der „Jacobihalle" vorgesehen, sodann wird die Arbeitstagung um 15 Uhr mit zahlreichen Anfragen und Besprechungen fortgesetzt.

§

Beginn der Winterarbeit der Schmalfilmer

Die Freitagzusammenkunft der Mitglieder und Gäste der Arbeitsgruppe Bremen des Bundes der Film-Amateure in den Bürgerstuben, die in Vertretung von Kreisfilmstellenleiter Fischer Pg. Dr. Plock leitete, wurde mit dem Hinweis begonnen, daß die kommenden Veranstaltungen des Winterabschnitts jeweils durch Vorträge und Aussprachen bereichert werden sollen. So wird in Zukunft neben der Anschauung von Filmen aus dem Kreise der Mitglieder und Gäste sowie der Arbeitsgruppen in anderen Städten auch fachlich-theoretisches Wissen vermittelt werden. Dr. Plock übernahm selbst den ersten Vortrag, dessen Gegenstand die Nutzanwendung einiger physikalischer Grunderkenntnisse bei der Schwarz-Weiß-Photographie bildete. An Hand des Farben-Dreiecks mit seinen Grund-, Zwischen- und Komplementärfarben erläuterte er das Verhältnis der Filterfarbe zur Farbe des aufzunehmenden Gegenstandes und auf Grund der sich daraus ergebenden Wirkungen auch die Anwendung von Grün-, Blau- und Rotfiltern zur Erzielung bestimmter Effekte. Nach einer Aussprache, die sich diesem Kurzvortrag anschloß, wurde der Gemeinschaftsfilm der Bremer BDFA.-Arbeitsgruppe, „Der Monarch", erstmalig zusammenhängend im Grobschnitt gezeigt. Brillante Aufnahmen und künstlerische Einstellungen haben die Heide in allen ihren Stimmungen lebendig und eindrucksvoll eingefangen. Die BDFA.-Mitglieder Golisch und Oestmann schlossen mit der Vorführung eines noch ungeschnittenen Farbenfilms „Sonntagsmaler" und einiger Heidschaf- und Wasserszenen den außerordentlich anregenden Abend.

Tsch.

Beratungsstelle für Geschlechtskranke, Simonstraße. Kostenlose Untersuchung durch einen Arzt in den Sprechstunden Montags und Donnerstags von 17 bis 19 Uhr, Mittwochs und Freitags von 16 bis 18 Uhr. Beratungen und Auskünfte außerdem Dienstags und Sonnabends von 9 bis 12 Uhr.

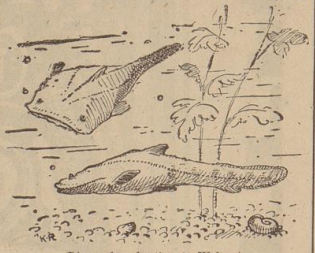
Steuerkalender. In der Woche vom 25. 9. bis zum 1. 10. 1938 sind folgende Steuern zu bezahlen: 1. Umsatzsteuer-Vorauszahlung und Vorauszahlung für den Monat September (Monatszahler) und für die Monate Juli, August und September (Vierteljahrszahler). Fälligkeitstermin 1. bis 10. Oktober, keine Schonfrist.

Zum erstenmal lebend in Europa . . .

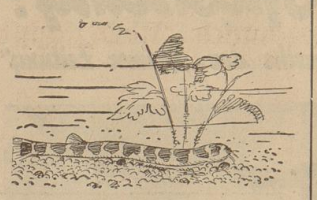
Neuerwerbungen des Terrariums und Aquariums des Bremer Kolonial- und Übersee-Museums

Wir betrachten es heute schon fast als eine Selbstverständlichkeit, im Abstand von einigen Wochen oder Monaten im Terrarium und Aquarium unseres Bremer Kolonial- und Ueberjee-Museums Neuigkeiten zu begegnen. Nicht selten sind es Reptilien, Amphibien oder Fische von bedeutendem Wert, die unsere Beachtung verlangen und die klar beweisen, daß die zoologische Abteilung unseres Museums bestrebt ist, den Beschauer soweit wie nur eben möglich ein derartiges Tierleben zu Lande und zu Wasser aus allen Teilen der Welt in möglichst naturgetreuer Umgebung vor Augen zu führen.

Auch jetzt wieder verdanken wir einer Forschungsreise durch Malasisch-Indien des Bremers Johann Prüser eine kleine, aber um so wertvollere Ausbeute an Reptilien und Fischen. Da steher wir staunend vor den prachtvoll gezeichneten, glänzenden Riesenleibern zweier Python-Schlangen, von denen die eine bereits die stattliche Länge von 7 Metern aufweist, während die andere mit 3½ Metern auch schon beachtlich ist. Diesen wundervollen Exemplaren treten neben Kampf- und Fadenfischen, neben Fischarten, die zum Teil noch niemals lebend in Europa eingeführt wurden, zwei recht absonderlich anmutende Welse zur Seite, die bislang noch nicht näher bestimmt werden konnten. Besonders auffallend an diesen schwarzbraunen, schätzungsweise 6 Zentimeter langen Fischen ist das unverhältnismäßig große, ein Drittel des ganzen Körpers messende Maul, das



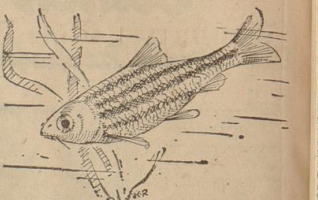
Die noch unbestimmte Welsart



Das „Dornauge"

diesen Welsen etwas geradezu Vorsintflutliches, Molochartiges gibt. Recht unterschiedlich nehmen sich neben diesen beiden kleinen Ungeheuern die verschiedenen Rasbora-Arten sowie die „Dornaugen" (Acanthoph thalmus kuhlli) aus. Geradezu drollig wirkt der indische Hornhecht. Immer dicht unter der Oberfläche des Wassers, meter er mit seinen hervorstehenden schwarzen, kugelrunden Augen und seinen silbernen Körper fast wie ein Fabeltier oder wie eine Miniaturausgabe des Schwertfisches an. Ganz anders, schön beinahe wirken dagegen die Barben in ihrem prächtig gezeichneten Schuppenkleid. Merkwürdig bei diesen Fischen ist, daß sie in der Jugend quergestreift sind, während sie im Alter ausschließlich ziemlich breite Längsstreifen aufweisen.

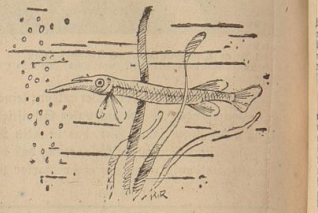
Freude dürfte uns neben jenen seltenen Stücken aber auch der sogenannte „Deutsche Wels", ein Geschenk des Aquariums im Tierpark München-Hellabrunn, bereiten. Dieser Riesenwels der zur Zeit allerdings erst eine Länge von etwa 60 Zentimeter hat, wird bis zu 4 Meter lang und bis zu 6 Zentner schwer. Besonders im östlichen Deutschland wird dieser Wels häufig von Fischern gefangen, die in ihm ihren Feind, einen argen Fischräuber, sehen, der ausschließlich des Nachts auf Raub ausgeht. In Anbetracht seines massigen, etwas unförmigen Körpers ist es gar nicht so verwunderlich, daß Gesner einmal „dieß scheußliche Thier" einen „teutschen Wallfisch" genannt hat, obgleich er mit dem Wal, der ja bekanntlich ein Säugetier ist, nichts zu tun hat. Die Gefräßigkeit dieser Welse ist geradezu unglaublich. Nach Heckel und Kner fürchten sich die Bewohner der Donau sowie die anderer Gegenden vor den Wels; ein Aberglaube sagte früher dem Fischer, der einen Wels gefangen hatte, den Tod an, während heute ein derartiger Fang vor allem dem Sportangler Ruhm und Ehre bedeutet.



Die Barbe Zeichn.: Rieger (4)

Wir sehen, der Aquarien- und Terrarienfreund tritt mit diesen Neuerwerbungen des Bremer Kolonial- und Uebersee-Museums vor Raritäten aller Art — möge er, soweit ihm die Zeit zur Verfügung steht, Freude und Anregung darin finden!

S. G.



Der indische Hornhecht

Die Füße stehen schon

Der Wiederaufbau der Roland-Figur — „Der Stein gibt einen hellen Ton"

Die Steinmetzarbeiten am Roland-Krankenlager sind im Laufe der letzten Wochen soweit gediehen, daß man bei einem neugierigen und forschenden Blick durch den Zaun hindurch auf die Baustätte davon überrascht ist, bereits die Füße und Unterschenkel auf festem, teilweise neuem Untergrund aufgestellt zu sehen. Größere Quader Thüster Steins sind beim Wertplatz der Steinmetzen aufgestellt, und mit gewissem Stolz auf dieses gute Material, das ihnen nun zur Verfügung steht, klopfen die Steinmetzen wohl auch einmal mit dem Hammer gegen einen der bereitliegenden Steinblöcke, wobei sie auf den hellen Ton aufmerksam machen, der dabei entsteht. „So schön trocken ist der Stein!", sagen sie und schmunzeln dabei, denn sie freuen sich, daß ihnen die Güte des zu verarbeitenden Materials bei den teils recht schwierigen Arbeiten viele Mühseligkeiten abnimmt! — Mehrere Lagen der stufenförmig aufgesetzten Fundamente wurden inzwischen fertiggestellt, große alte und auch neue Steine wurden zusammengefügt, und der Kern des Fundaments wurde mit guten Klinkern ausgemauert, nachdem schon vor einigen Wochen — wie wir unseren Lesern bereits mitteilten — mehrere Meter tiefe Betonsockel in die Erde hinein bis auf den Dünenboden aufgesetzt worden war. Da jetzt mit dem Wiederaufbau der eigentlichen Figur begonnen wird, haben die Steinmetzen schon die Grundplatte mit der Zwergen-Nachbildung aufgesetzt und behelfsmäßig auch schon die Füße und Unterschenkel aufgestellt. Sie haben hierbei gute Vergleichsmöglichkeiten bei der Herstellung neuer Steine, die in das Gesamtgefüge genau hineingepaßt werden müssen. Schon jetzt erkennt man, daß nach außen hin nur verhältnismäßig wenig neue Steine eingesetzt werden, so daß unser Roland nach seiner Genesung kaum merklich verändert sein wird — soweit durch die neuen Steine mit ihrer helleren Farbe überhaupt eine Veränderung hervorgerufen werden wird. Bis es soweit ist, werden jedoch noch unzählige Hammerschläge auf dem Marktplatz gegen mancherlei kleine, große und auch ganz große Steine treffen. „Schmiegeleisen", die bestimmte Anschlagswinkel angeben und andere Handwerkszeuge werden von nun an nur noch selten sonntags ruhig sein, sondern aus der Hand gelegt werden, bis in hoffentlich nicht allzu weiter Ferne schließlich der Baldachin das ganze Werk wieder krönen wird. — Die Fertigung einer Urkunde des Senats und einer größeren Kassette, in der auch die von der Bremer Zeitung bereits entworfene Urkunde zusammen mit allen Tagesausgaben der Bremer Zeitung, die bisher Berichte über die Rolandarbeiten enthalten, untergebracht werden wird, wird ebenfalls in Kürze soweit fertiggestellt sein, daß mit der Einmauerung in der nächsten Woche zu rechnen sein dürfte. Der Direktor des Staatsarchivs, Dr. Prüser, hat diese Urkunden entworfen, die augenblicklich dem Regierenden Bürgermeister zur Vollzugsachtung vorliegt. Ein entsprechender Raum für diese Einmauerung der Kassette wurde übrigens schon bei den bisherigen Aufmauerungsarbeiten des Fundaments berücksichtigt, so daß nach erfolgter Einmauerung auch die weiteren Arbeiten am Kern der Rolandfigur fortgesetzt werden können.

Federwettstreit der Bremer HJ.

Der Standort der Bremer HJ. hat für alle Kameraden und Kameradinnen, die an Lagern und Fahrten der Bremer HJ. teilgenommen haben, einen Federwettstreit ausgeschrieben. Das Thema für den Wettstreit ist festgestellt. Bedingung ist nur, daß über Lager oder Fahrt berichtet wird.

Die besten Schilderungen werden im Laufe des Winters in den Tageszeitungen veröffentlicht und mit schönen Preisen — Büchern, Bilder oder Wanderpreisen — ausgezeichnet.

Teilnahmeberechtigt ist jeder Junge oder jedes Mädel, die in diesem Sommer an einer Fahrt oder an einem Lager teilgenommen haben, einsendeschluß ist am 20. September. Alle Beiträge sind im verschlossenen Umschlag mit der Aufschrift „Federwettstreit" an die Presse- und Propagandastelle des Standortes Bremen, Bornstraße 16, zu richten. Jedes Blatt trägt auf der Rückseite Namen, Anschrift und Einheit des Einsenders. Alle eingereichten Beiträge werden Eigentum der Bremer HJ. Die Entscheidung des Preisgerichts ist endgültig und nicht anzufechten. Das Preisgericht besteht aus: Bannführer Einkenbrey, Pg. Dr. Zedler, Off. Schultz, Gefr. Boehme, Off. von Holtz, Gruppenführerin Izalda Biehl. Die Bekanntgabe der Preisträger erfolgt bis zum 30. November.

Auch die Lichtbildner im Wettstreit

Gleichzeitig veranstaltet der Bann Bremen (75) einen Lichtbildwettbewerb. Gesucht werden die besten Aufnahmen von den Fahrten und aus den Lägern. Als Preise sind Lichtbildkräfte, Bücher und Vergrößerungen der besten Bilder vorgesehen. Die schönsten Bilder werden auch im Laufe des Winters der Elternschaft zugänglich gemacht.

Teilnahmeberechtigt ist jeder Hitlerjunge, der in diesem Sommer an einem Lager oder einer Fahrt teilgenommen hat. Bis zum 30. September sind Bild (Mindestgröße 6×9) und Negativ in verschlossenem Umschlag mit der Aufschrift „Lichtbildwettbewerb" an die Presse- und Propagandastelle des Standortes einzureichen. Jedes Bild trägt auf der Rückseite Namen, Anschrift und Einheit des Einsenders. Alle eingereichten Bilder bleiben Eigentum des Bannes Bremen. Die Negative können am 10. und 11. Oktober zwischen 18 und 20 Uhr in der Banndienststelle abgeholt werden. Nichtabgeholte Negative werden vernichtet. Es ist in jeden Falle anzugeben, wo die Aufnahme gemacht wurde. Die Entscheidung des Preisgerichtes ist endgültig und nicht anzufechten. Das Preisgericht besteht aus: Oberbannführer Einkenbrey, Stammführer Koch, Off. Schulz, St. Tischer, Kl. Boef. Die Bekanntgabe der Preisträger erfolgt bis zum 30. November.

Bekennt euch zum Volksdeutschtum!

Gib auch du!

Die VDA.-Schulsammlung steht vor ihrem Abschluß. Es helfe in diesen schweren Tagen jeder mit, das Schicksal der im Volkstumskampf stehenden deutschen Menschen, die jenseits der Reichsgrenze leben, zu erleichtern! Der Volkstumskampf ist das Schicksal von über zwanzig Millionen Deutschen. Ein Viertel unseres gesamten Volkes findet innerhalb der Reichsgrenzen keine Lebensraum! Das Treuebekenntnis zur deutschen Schicksalsgemeinschaft unserer deutschen Brüder jenseits der Grenzen verpflichtet auch dich zu Einsatz und Opfer, zum Bekenntnis zur großdeutschen Volksgemeinschaft. Vergiß daher nicht die VDA.-Schulsammlung, die am 26. September abgeschlossen wird!

Der Star als Obsträuber und Kethzerstörer

Der als Vertilger forstlicher und landwirtschaftlicher Schadinsekten recht nützliche Star ist zugleich in den Weinbau- und Obstbaugebieten ein gefürchteter Schädling. Die Redensart, man könne den Staren die „paar Kirschen und Weintrauben" gönnen, beruht auf einer bedauernswerten Unkenntnis der tatsächlichen Verhältnisse. Wer z. B. die aus vielen Tausenden bestehenden Starenschwärme, die oft von weit her kommen, in den Kirschenanlagen des Alten Landes beobachtet hat, wer gesehen hat, wie ihnen in wenigen Minuten die Ernten ganzer Bäume zum Opfer fallen, der wird es verstehen, daß die Besitzer von Kirschbaumanlagen den Star als ihren größten Feind betrachten. Vom Morgengrauen bis zum Abend versucht man, die Kirschbäume durch Klappern, Schreien oder Schießen unter erheblichen Unkosten vor den gefräßigen Vögeln zu schützen; und doch ist der Schaden noch immer gewaltig. Die Nächte bringen die Starenschwärme in den Reihwäldern der Elbe, Weser usw. zu, wo sie durch Niederbrechen der Halme ebenfalls schweren Schaden verursachen. Wenn auch ein Ausrottungsfeldzug gegen den Star nicht befürwortet werden kann, so muß doch seiner weiteren Massenvermehrung ein Riegel vorgeschoben werden. In der Erkenntnis dieser Sachlage hat auch der Herr Reichsforstmeister in seinem Erlaß vom 11. April 1938 — I 2893/38 — u. a. auf die Möglichkeit hingewiesen, durch Verkleinern der Fluglöcher von Nistkästen die weitere Vermehrung der Stare einzuschränken.

Die Bremer Bevölkerung wird daher gebeten, die Zahl der Brutgelegenheiten für Stare vor Beginn der neuen Brutzeit zu verringern, auf jeden Fall aber bis auf weiteres neue Nistkästen für Stare nicht mehr aufzuhängen und alte verbrauchte Kästen nicht zu erneuern. An geeigneten Plätzen lassen sich die Starentäuben nach Verkleinerung des Flugloches als Meisenkästen verwenden.

Die General-Ludendorff-Straße von Falkenstraße bis Brill ist heute von 3 bis 15 Uhr für den gesamten Fahrzeugverkehr gesperrt.

Ehrung eines Bremers. Dem Buchdruckereibesitzer Adolf Haschild wurde auf der diesjährigen Senatssitzung der Luther-Akademie die Würde eines Ehrensenators verliehen.

Nachweis arischer Handelsvertreter. Durch das Ausscheiden jüdischer Vertreter ist eine schnelle Neubesetzung erforderlich geworden. Für das Gaugebiet Weser-Ems werden von namhaften Firmen aller Branchen arische Handelsvertreter gesucht. Wer sich orientieren beziehungsweise bewerben möchte, wende sich umgehend an die Fachgruppe Vermittlergewerbe, Wilhelm-Decker-Haus, Nordstraße 45, Zimmer 250.

Gau Weser-Ems fährt zum Bückeberg

Vorbereitung der örtlichen Erntedankfeiern — Elf Sonderzüge bringen die Teilnehmer des Nordsee-Gaues nach Hameln — Jeder Volksgenosse trägt das Erntedankabzeichen

Am 2. Oktober wird der deutsche Bauer und mit ihm das ganze deutsche Volk zum Bückeberg bei Hameln, einer der schönsten Erhebungen des Weserberglandes, wandern, um dem Schöpfer für den Segen der Ernte und dem Führer zu danken, der ihm die Grundlagen seiner Arbeit wiedergab. In allen Gauen des deutschen Reiches werden schon heute die Vorbereitungen für den Reichserntedanktag getroffen und vor allem im Kreis Hameln-Pyrmont, dem die Südstraße für den Erntedankmarsch des ganzen Volkes eine besondere Verpflichtung auferlegt, gibt es in allen Dörfern Wettbewerbe zur Dorfverschönerung, so daß die Menschen, wenn sie nach dieser Feierstunde in die Heimat zurückkehren nicht nur das Erlebnis des Staatsaktes mit sich tragen, sondern auch einen tiefen Eindruck von Land und Leuten rund um den Bückeberg heimbringen.

Im Gau Weser-Ems werden nicht nur die Sonderfahrten zum Bückeberg bereits vorbereitet, auch die Ortschaften stellen schon das Programm für die örtlichen Feiern auf, die einen ähnlichen Charakter wie im Vorjahr tragen werden. Im Mittelpunkt dieser Feierstunden im festlich geschmückten Dorf steht die Uebertragung der Reden des Führers Adolf Hitler und des Reichsbauernführers R. Walter Darré, die etwa gegen 13 Uhr erfolgen wird.

Elf verbilligte Einpfennig-Sonderzüge der NSDAP. werden in unserem Gau zur Fahrt nach dem Bückeberg eingesetzt. Die Teilnehmer an den Sonderfahrten erhalten eine Fahrkarte verbunden mit einem Teilnehmerausweis, der wie im Vorjahr, 20 Pfennig kostet. Zu diesem Ausweis gehört ferner eine Quartierkarte zum Preise von 30 Pfennig. In Hameln werden die Gäste aus dem Nordseegau von Lotsen in Empfang genommen und in die Massenquartiere geleitet. In diesem Jahr konnten für die Uebernachtung Matratzen statt Strohlager zur Verfügung gestellt werden. Das Gaupropagandaamt hat anläßlich des Reichserntedanktages wirkungsvolle Werbeplakate herausgegeben, auf denen die den einzelnen Orten zur Verfügung stehenden Sonderzüge verzeichnet sind.

Am 28. September beginnt im ganzen Reich der Verkauf des Erntedankabzeichens, das wieder die Symbole unserer Feldfrüchte vereinigen wird. Nicht nur jeder Bückebergfahrer, jeder Volksgenosse, der in der Gemeinschaft seines Ortes den Erntedanktag feiert, trägt dieses Zeichen!

Der Bremer Sonderzug zum Bückeberg

Wie bereits mitgeteilt, fährt am Sonntag, dem 2. Oktober, von Bremen aus ein Sonderzug zum Bückeberg aus Anlaß des Erntedanktages. Nachstehend geben wir die Fahrzeiten bekannt:

Abfahrt von Bremen am 2. Oktober 1938, 1 Uhr, Hameln an 5.10 Uhr.

Abfahrt von Hameln am 2. Oktober 1938, 21.18 Uhr, Bremen an 1.38 Uhr (3. Oktober 1938).

Damit ist 1000 Bremer Volksgenossen die Möglichkeit gegeben, unter ganz besonders günstigen Verhältnissen an dem großen Staatsakt in Anwesenheit des Führers teilzunehmen. Der Fahrpreis für die Hin- und Rückreise beträgt jetzt nur 3 RM. zuzüglich 0.20 RM. für Teilnehmerausweis.

Anmeldungen für die Fahrt nehmen sämtliche Ortsgruppen-Geschäftsstellen der NSDAP. und die Kreiskasse, Holler Allee 79, schon jetzt entgegen.



Sport der BZ

Zum vierten Male Nordmark – Niedersachsen

Drei Gauligatreffen in unserem Gau — Hochbetrieb in Bezirks- und Kreisklassen

Nach Einführung der heutigen neuen TMV.-Gaue standen sich die Auswahlvertretungen der Nordmark und Niedersachsens im Fußball bereits dreimal gegenüber. Aus diesen drei Begegnungen gingen die Niedersachsen zweimal siegreich hervor, und zwar 1935 mit 3:1, und 1936 mit 4:2. Erst 1937 gelang den Nordmarkvertretern ein klarer 4:0-Sieg. Im Braunschweiger Eintracht-Stadion wollen die Niedersachsen nun die zuletzt erlittene 0:4-Schlappe wieder ausgleichen. Auf Grund der getroffenen guten Auswahl müßte das gelingen, obwohl auch die Nordmärker fehlerfrei zu unterschätzen sind. Niedersachsens Elf stützt sich nur auf Vertreter der Bereine Hannover 1896 und Eintracht Braunschweig.

Niedersachsen: Peitzer

Siewert Sutop
Jacobs Schulz Männer
Malecki Pöhler Lachner Ley Ender
⊙
Carstens Ilde Höffmann Linken Ahlers
Meiskamp Reinhardt Rohde
Müller N. Dörfel
Nordmark: Böhlke

Außerdem finden drei Gauligaspiele statt, die auch unsere beiden bremischen Vertreter Werder und Blumenthal beschäftigen. Während der VfB. bei sich zu Hause spielen darf, müssen die Grünweißen auf Wanderschaft.

ASV. Blumenthal — MSV. Lüneburg

Erstmalig haben sich die Blumenthaler mit dem Gauhenjamin, der Soldatenmannschaft aus Lüneburg, auseinanderzusetzen. Da der ASV. den Vorteil seines lückenfalten Platzes hat, stehen seine Siegesaussichten nicht schlecht, obwohl die Heidjer keineswegs zu unterschätzen sind. Man darf deshalb auf dem Platz am Blumenthaler Forsthaus einen spannenden Kampf erwarten.

Algermissen 1911 — SV. Werder

Die Grünweißen haben ihr zweites Pflichtspiel in Algermissen auszutragen. Das dürfte, wie immer, für die Bremer ein schwerer Gang sein; denn angesehm dürfte es kaum einem niedersächsischen Gauligisten sein, die Gänsestädter auf ihrem Platz aufzusuchen. Wohl siegten die Wederaner in den Verbandsbegegnungen beiden Durchgängen (6:1 bzw. 3:2), aber das will das schon zu Beginn einer neuen Spielzeit besagen? Jedenfalls steht fest, daß die Bremer Angriffsreihe gegen die gute Abwehr der Gastgeber einen schweren Stand haben dürfte.

MSV. Jäger 7 Bückeburg — VfB. Peine

In diesem dritten Punktspiel stehen die Siegesaussichten willkommen offen. Denn wds die Eisenstädter an reiferen können voraus haben, dürften die Soldaten durch ihr unermüdliches draufgängerisches Spiel ausgleichen, und bestimmt schlägt man außerdem noch den Platzverteil der Bückeburger, könnte es sehr wohl zu einer Ueberraschung führen.

In Bremen hier Bezirksklassenspiele

In dem Spielplan der Bezirksklasse Staffel Bremen hat man im letzten Augenblick noch eine Aenderung vorgenommen. Ursprünglich waren fünf Begegnungen vorgesehen, das von drei in Bremen und zwei auswärts. Wer die beiden auswärtigen Treffen, in Oldenburg der dortige Pfd. gegen Fd. Woltmershausen und in Leer Germania gegen Sparta Bremerhaven fallen wegen des Kreistages in Oldenburg aus, während in Bremen heute nunmehr vier Begegnungen vor sich gehen.

Tura Gröpelingen — Bremer Sportfreunde

Treffen sich auf dem Platz am Halmerweg auseinandersetzen. Vor diesem um 15 Uhr beginnenden Treffen spielen vorher

Heute Sonntag, 15 Uhr, Platz Halmerweg

Br. Sportfreunde - Tura

Vorher: Jungliga — Norddeutscher Lloyd

Turas Jungliga mit der gleichen Vertretung von Nordd. Lloyd. Im vorjährigen Bezirksklassenspiel siegten beide Male die Weinroten 3:2 bzw. 7:0, aber ob es heute auch zum Punktgewinn kommen wird, dürfte erst beim Schlußpfiff entschieden sein.

Norddeutscher Lloyd — VfB. Oldenburg

Die zweite Bremer Begegnung geht auf dem Platz an der Hochstraße/Neuenkirchstraße vor sich. Die Eindorfter haben sich bisher noch nie mit den Oldenburger Bewegungsspielern er-

Heute 15 Uhr
Sportplatz Herbststraße

VfB. Oldenburg • Nordd. Lloyd

folgreich auseinandersetzen können, beide Male trennten sich die Gegner mit einem Remis (3:3 bzw. 4:4). Inzwischen sind die Gäste aber stark erstarkgeschwächt, und da die Eindorfter obendrein noch den Vorteil des eigenen Platzes für sich haben, könnte dieser vielleicht ausschlaggebend sein.

Bremer Sportbereinen — Nordsee Cuxhaven

In dem dritten Bremer Punktspiel hat der BSV. auf eigenem Sportplatz das Westen den Bezirksklassenneuling von der Nordseeküste zu Gast. Der Papierstrom nach müßte das

Heute, 15 Uhr, B.S.V.-Platz

Nordsee-Cuxh. – B.S.V.

vorher: B.S.V.—Hemelingen Jungliga

eine klare Angelegenheit der Blauweißen vom Wasserturm sein, wenn man berücksichtigt, daß sich die Gäste Cuxhaven beide Punkte zu holen vermochten.

VfB. Komet — Vfl. Hemelingen

Auf dem Platz beim Kuhbirten haben sich die Kometen als erste mit dem vorjährigen Kreisklassenmeister und jetzigen Bezirksklassenneuling aus Hemelingen auseinanderzusetzen. Durch das letzte Spiel der Buntentorschen vom letzten Sonntag in Osnabrück gegen den dortigen Gauligisten, VfL. Osnabrück, haben die Kometen bewiesen, daß sie sich im Augenblick in einer spielerisch beachtlichen Form befinden. Der Ausgang ist deshalb als sehr offen zu bezeichnen.

Aus den Bremer Kreisklassen

nehmen wir vorweg die Staffel Bremen, in der nur zwei Begegnungen zum Austrag gelangen, da von den vier Treffen des Spieltplans die Ausseinandersetzungen zwischen Luftwaffe Grohn und Sbg. Vegesack und BSV. Arsten zu Gunsten der TuSV. Woffe sich mit Spiel und Sport auseinandersetzen hat, und schließlich hat auch dem Platz beim Brüdenberg der FC. Lloyd den Waller TuSV. zu Gast.

In der 2. Bremer Kreisklasse Staffel Bremen gelangen insgesamt sogar acht Begegnungen vor sich. Auf den Plätzen der ersteingenannten Vereine haben sich auseinanderzusetzen: Martin Brinkmann Bremen mit Osterholz-Tenever, Schwachhausen mit Brinkum, Achim mit Völkersen-Holtebo., Hemelingen mit Marhsel, Focke-Wulf mit Schreefel, Lüssum mit Reichsbahn-Postsportvereins, Luftwaffe Kotenburg mit Bremen-Besigheimer Oelsbahrden und Lauenbrück mit Kotenburg. !!

Bremer Handballsonntag

Die Bremer Gauklassenmannschaft, Tura Gröpelingen, spielt in Hannover gegen den Neuling 1910 Limmer, so daß in Bremen einmal mehr das Interesse auf Bezirksklasse und Kreisklasse beschränkt bleibt. — In Osterholzhausen (15.30 Uhr) treffen Tv. Osterholzhausen und der Hast. MTV. aufeinander. Der Ausgang ist offen. — Der Tv. Grambke spielt um 15 Uhr in Leeste. — BTG. empfängt um 16 Uhr an der Neuenlander Straße den Blumenthaler TV. und wird einmal mehr Punktlieferant sein. In Arsten (15.30 Uhr) wird es zwischen TuS. Arsten und ATV. Habenhausen einen harten, ausgeglichenen Kampf geben. — Tv. Bo. Mumm. spielt um 15.30 Uhr an der Augsburger Straße gegen die Tvg. Hemelingen. — In der 1. Kreisklasse spielen: 15.30 Uhr Tura 2 — Tv. Woltmershausen 1; 15 Uhr Tv. Mumm. 1 — BTG. 1; 15.30 Uhr Vegesacker Tv. 1 — Scharmbecker Tbd. 1; 15.30 Uhr TuS. 96 1 gegen BTG.; 15.30 Uhr Arbergen 1 — Br. Sportfreunde 1. Das Treffen Lurswasse Grohn — Polizei-SV. fällt aus.

Die Vereine werden nochmals gebeten, die Ergebnisse sämtlicher Mannschaften in der Zeit von 18.30 bis 20 Uhr direkt an die Sportschriftleitung der „Bremer Zeitung" (Fernruf 5 41 21) durchzugeben, da eine Pressestelle des Fachamts nicht besteht.

THV. Rot-Weiß in Horn

Drei Gaumannschaften in Hannover

Der heutige Sonntag sieht in Bremen nur ein Gaulkassenspiel vor, da der Club zur Bahr, MTV. von 1875 und BVC. in Hannover gegen den Hockeyclub Hannover, DEC. Hannover und Hannover 78 antreten müssen. Alle drei Bremer Clubs haben sich in Hannover auf sehr ernsthafte Gegner, die ihnen die Punkte wohl streitig machen können, gefaßt zu machen. Man darf daher auf das Abschneiden unserer Vertreter sehr gespannt sein. In Bremen erwartet der Hockeyclub Horn um 15 Uhr auf der Fritzewiese den THV. Rot-Weiß. Die Rotweißen mußten ihn am vergangenen Sonntag in Braunschweig gegen den HC. Braunschweig recht wacker und unterlagen erst nach Kampf knapp mit 2:3. Horn hat daher alle Ursache, seinen Gegner recht ernst zu nehmen, um sich so vor einer Ueberraschung zu schützen. In der Kreisklasse spielen in der Bremer Kampfbahn um 11 Uhr Rot-Weiß und Tura Gröpelingen gegeneinander. Die Gröpelinger sollten sich die beiden Punkte sichern können. In Bremerhaven hat der Hockeyclub Horn mit vierfachem Ersatz anzutreten, so daß der ATS. Bremerhaven ein offenes Spiel erzwingen dürfte. Das weiter angesetzte Spiel BBC. Delmenhorst—Mill aus, da die Delmenhorster ihre Herrenmannschaft infolge ungünstiger Momente aus dem Spielbetrieb zurückgezogen haben.

In den weiteren Spielen treffen folgende Mannschaften aufeinander: In Oberneuland: BBC. Senioren — MTV. von 1875 Senioren um 11.15 Uhr und BBC 1 2 Frauen gegen MTV. von 1875 1. Frauen. In der Bahr: Club zur Bahr (Kreisklasse) gegen MTV von 1875 (Kreisklasse), um 9 Uhr, Club zur Bahr Jugend — Gurbahren Jugend, Platz MTV. 1875. 1. Frauen — Spiel und Sport Delmenhorst 1., Frauen um 10.30 Uhr. In Hannover: Club zur Bahr Senioren gegen HC. Hannover Senioren und Club zur Bahr Frauen gegen HC. Hannover, Frauen. 12.

Heute Schlußtag der Radrennfahrer

Bevor die Pforten zu den Radrennen in der Bremer Kampfbahn für dieses Jahr geschlossen werden, wird heute noch einmal die Glocke zum Start von fünf verschiedenen Radrennen ertönen. Den Auftakt des Schlußrennlages bringt der Mehrkampf Holland — Bremen, der holländischerseits von

Heute 15 Uhr

Der große Kampf um den Senatspreis

in dem 150-Runden-Mannschafts-Fahren

den bekannten Amateuren Spankelink und Dost und deutscherseits von den beiden Bremern Cronsjager und Kuhlmann wahrgenommen wird. Nach diesem Mehrkampf gelangt ein Mischrennfahren zum Austrag zwischen Jaco noch, Hellwig, Müller, Fiche, Hardege, Jünemann, Fehrke, Gast und Ramsayer. Ueber fünf Runden wird hierauf ein Vergnügungsfahren gestartet mit Startzwang alle Minuten, der folgende Vorgaben zu bewilligen hat an Glanemann, Kalkus, Meyer, Kamp, Wolterstorff, Winch, Berberich und Hellbusch, Zugeglahren ist schließlich noch ein Punktefahren über zehn Runden vorgesehen. Als Abschluß des diesjährigen Sechstagerennens wird dann das 150-Runden-Mannschaftsfahren nach Art der Sechstagerennen um den „Senatspreis der Stadt Bremen" rollen. Beginn 15 Uhr. !!

Rennen in Blumenthal

Der Reitklub General Rosenberg tagte in dieser Woche nochmals im Vereinslokal Blumenthal, um die letzten Vorbereitungen für das große Rennen am heutigen Sonntag in Blumenthiel-Beckedorf zu treffen. Es werden sieben große Rennen stattfinden, darunter ein Offiziers-Jagdrennen sowie zwei Trabrennen, zwei große Jagdrennen und zwei Flachrennen. Es liegen große Nennungen vor, so daß alle Rennen gut besetzt sind. Es wird sich daher lohnen, diese Rennen zu besuchen, die auf dem idealen Sportplatz in Blumenthal-Beckedorf stattfinden.

Bremens Sport am Sonntag

Fußball

ASV. Blumenthal — MSV. Lüneburg
Tura Gröpelingen — Br. Sportfreunde
VfB. — BTV. Oldenburg
BSV. — Nordsee Cuxhaven
VfB. Komet — Vfl. Hemelingen
Vfl. 07 Bremen — VfB. 6.
BV. Grohn — Tv. Woltmershausen
MTV. Hastedt — Verdenia Verden
TuS. Arsten — FC. Stern
TuS. Leeste — SuS. 96
SV. Lloyd — Walter TSV.

Handball

Hastedter MTV. — Osterholzhausen
TuS. Leeste — Tv. Grambke
BTG. — Blumenthaler Tv.
TuS. Arsten — ATSV. Habenhausen
TvdB. — Tbg. Hemelingen
Tura Gröpelingen 2 — Tv. Woltmershausen
Tv. Mumm. — BTG.
Vegesacker Tv. — Scharmbecker Tbd.
SuS. 96 — MTV. Arbergen — Br. Sportfreunde

Hockey

HC. Horn — THC. Rot-Weiß
Oberneuland — SuS. Delmenhorst
Rot-Weiß — BHC. Tura

Radfahren

Radrennen in der Kampfbahn
Raddall-Turnier in Hemelingen

Schießen

Schießen um den Senatspreis

Sonstiges

Ringen in den Centralhallen
Rennen in Blumenthal
Kreismeisterschaft im Ringtennis
Faustball um die Stadtmeisterschaft

Otto von Mitzlaff gestorben

Im Elisabeth-Hospital Oberschöneweide ist der bekannte Trainer Otto von Mitzlaff gestorben, nachdem er sich schon eine Woche zuvor einer schweren Nierenoperation hatte unterziehen müssen. Der Verstorbene galt als einer der ersten Fachleute im deutschen Rennsport, den er sich schon als junger Offizier verschrieben hatte. Nach dem Abschluß seiner erfolgreichen Laufbahn als Amateurreiter — bei rund 400 Ritten gewann er 144 Rennen — hielt er sich weiter stets einige Rennpferde und wurde sich später den Trainerberuf zu, wo er nach seiner Uebersiedlung nach Karlshorst gleich große Erfolge hatte und in den Jahren 1936 und 1937 das Championat der Trainer errang. Sein Sohn Lt. Sven von Mitzlaff sowie seine beiden Töchter setzten die Tradition der alten Reitersamilie fort und betätigen sich erfolgreich im Rennstall.

Ringen in den Centralhallen

Sonnabendabend, als der fünfte Tag des Internationalen Berufsringerturniers um den „Großen Preis von Bremen", brachte in jeder Altersanordnungen wieder sehr guten Sport, brachte vor allem aber auch das Ausscheiden der beiden Tschechen, die man der politischen Lage halber die Koffer hat packen lassen. Strasnac und Motyka werden also künftighin nicht mehr Aktive in diesem Turnier sein. Die gestrigen Kämpfe zeitigten folgende Ergebnisse:

Im Eröffnungskampf des Sonnabends standen sich der Reichshauptstädter Henker und Stoffan aus der deutschen Olmark gegenüber. Nach ausgeglichener ersten Runde will der Berliner einen Kniff anwenden; dieser mißlingt, und diesen Moment benutzt der Wiener, um seinen Gegner durch Zurückreißen der Schultern festzuhalten. — Sieger Stoffan in acht Minuten.

Backers (Scotland) hatte sich im zweiten Treffen mit dem Sudetendeutschen Pugner auseinanderzusetzen, was ihm auch sehr gut gelang, bis Pugner, der sich von dem kleinen Lettländer mehrere Kopfzüge hintereinander gefallen lassen mußte, Backers in der elften Minute mit einem Hüftschwung ernsthaft zu Falle ging und dieser damit auf die Schultern beförderte.

Eine ganz kurze Angelegenheit ergab die dritte Begegnung zwischen dem Deutschmeister Gerlach und dem Litauer Wintschа; denn bereits in der ersten Minute mußte sich letzterer durch eine amerikanische Krawatte eine Schulterniederlage gefallen lassen.

In der vierten Begegnung standen sich Kretschmar (Berlin) und der Lette Krumin in einem heftig durchgeführten Treffen gegenüber. Des letzteren Kampfesweise rief ein wahres Pfeifkonzert und Pfuirufe hervor, während Kretschmar alles weidlich hinnehmen durfte. In den drei 7-Minuten-Gängen konnte jedoch eine Entscheidung nicht herbeigeführt werden.

Einen hervorragenden Entscheidungskampf lieferten sich der Hannoveraner Wrill und Wolter (Berlin), beide als Mittelgewichtler beste Techniker. Mit seltener Erbitterung wurde gerungen, und beide besanden sich oft am Rande einer Niederlage. Die Leistungen — fast gleichzeitig immer die gleichen Doppelgriffe im Stand sowohl als auch am Boden — riefen immer wieder den Beifall der Zuschauer hervor. Einen Doppelwesen des Berliners vermag Brill zu sprengen, blitzschnell hat dieser seinen Gegner in der Armfesselung und mit einem darauffolgenden plötzlichen Niederwurf liegt Wolter in der Gesamtzeit von 51 Minuten auf den Schultern. Beifall für beide.

Den Schlußkampf des Abends bestritten Kemaljft (Beuthen) und Rley (Berlin). Obwohl ersterer gegen den allen Mattenfuchs kaum etwas zu bestellen hatte, griff er letzteren gerissen Gegner beherzt an. Nach tapferer Gegenwehr im Stand gelang Kemaljft dem allen Meisteringer in der 8. Minute durch verkehrten Hüftschwung. !!!

Schießausbildung unserer Jugend

Der Deutsche Schützenverband meldet: Überführung der HJ. in Schützenvereine

Nachdem gemäß der Vereinbarung des Deutschen Schützenverbandes mit der Reichsjugendführung vom 17. 4. 1937 der äußere Rahmen geordnet war, — Einteilung der Gau-Kreisjugendschießwarte usw. — wurde auch für den Unterkreis Bremen-Stadt Grundsätzliches getroffen, um die HJ. nunmehr in Bremer Schützenvereine überführen zu können. Das die so wichtige Aufgabe der Wehrertüchtigung dem einzigen Fachverband für das Schießwesen, dem DSchB., übertragen worden ist, weiß dieser zu schätzen. Er weiß auch, daß mit der Pflicht der einzelnen Schützenvereine, die Jugend auch zu erziehen, Wesentliche Punkte aus der Vereinbarung sind:

1. In dem DSchB. angeschlossenen Vereine unterstehen die Schießwarte selbständig in der sachlichen Ausbildung im Sinne der Jugenderziehung.

2. Soweit nicht genügend ausgebildete HJ.-Schießwarte vorhanden sind, stellt der DSchB. seine Schießwarte. Während des Dienstes auf den Schießständen und beim Unterricht sind die Ausbilder des DSchB. mit als Vorgesetzte zu betrachten, deren Anweisung Folge zu leisten ist.

3. Waffen und Munition stellt die HJ. Soweit Gewehre innerhalb der HJ. noch nicht vorhanden sind, werden sie nach Möglichkeit unentgeltlich zur Verfügung gestellt. Die Schießstände werden ebenfalls nach Möglichkeit kostenlos zur Verfügung gestellt.

4. Die Haftung für alle durch die HJ. an den DSchB. eingetretenen Schießanlagen, Waffen usw. entstehenden Schäden trägt die HJ. Als Gegenleistung stellt die HJ. bei Instandsetzungsarbeiten und Neuanlagen an den Schießständen mit.

5. Die Schießversicherung für Unfall und Haftpflicht erfolgt durch die HJ.

6. Für die beitragsfreie Aufnahme in den Schützenverein kommen Hilfeistungen in Frage die mindestens 16 Jahre alt sind und das Leistungsabzeichen sowie die HJ.-Schießausgezeichnung erworben haben.

7. Die Betreuung und Unterstützung von der HJ. in den Vereinen ist eine besondere Aufgabe der Vereinsführer und seines Beirates.

8. Mindere Jungschützen als auch der HJ. dürfen die Vereine nicht führen. Die HJ.-Vereinsschützen beteiligen sich nicht an den Meisterschaften des DSchB., sondern schießen Meister in ihren Einheiten aus.

Jeder Ausgang zeigt die Wichtigkeit der Vereinbarung und zeichnet wesentliche Rechte und Pflichten auf, die auf beiden Seiten übernommen werden. Neben der großen Aufgabe der Jugenderziehstigung im Schießen, die der DSchB. hierbei übernimmt, sind auch gleichzeitig die damit verbundenen Opfer freudig zu tragen. Auf diese Punkte wies der Unterkreisschützenführer Pg. Otto, der mit seinen vom Gaujugendschießwart einberufenen Unterkreisjugendschießwart Heinrichsdorf die Vorarbeiten für die Ueberführung in Bremen und Umgegend vorgenommen hatte, in erläuternden und eindringlichen Worten während der Unterkreistagung am Donnerstag im Lokal Hohn. Er betonte, daß die Opfer gern und freudig von den einzelnen Vereinen getragen werden müßten und machte den Vereinsführern und den Schießwarten des DSchB. zur Pflicht, im besten kameradschaftlichen Einvernehmen nunmehr mit der HJ. zum Wohle unseres Volkes zu arbeiten.

Für die Aufnahme in die Vereine kommen vorläufig für den Unterkreis Bremen etwa 200 HJ.-Schützen in Frage, die von den Vereinen zu weiteren Schießleistungen verpflichtet werden.

Der Unterkreisschützenführer wies darauf hin, daß diese Jungschützen auch von den Vereinen mit Lieferung von Patronen unterstützt werden müssen. Die Regelung dieser Frage wurde noch nicht bindend gelöst, jedoch müssen die Vereine verstehen, damit diese jungen Schützen Gelegenheit haben, fleißig zu üben. Heute kommt aus der HJ. unser einziger Nachwuchs, so sagte Pg. Ecken, und diejenigen Vereine schaffen sich einen Nachwuchs, die die HJ.-Mitglieder in sich behandeln und in sich hineinwachsen haben, daß sie nach Ableistung ihrer Militärdienstzeit gern zu ihrem alten Verein zurückkehren.

Entschlossene Gesichter der Vereinsführer und der Schießwarte — es waren auch die HJ.-Schießwarte zugegen — zeigten, daß alle mit den nötigen Ernst und Eifer an die Erfüllung dieser wichtigen Aufgabe herangehen werden.

Der Galoppsport am Sonntag

Internationales Hürdenrennen in Karlshorst — Großer Flachrennsport in Köln und Dresden

Vom internationalen Renngeschehen, das Hoppegarten am letzten Sonntag vor überfüllten Tribünen und Stehplätzen geboten hat, fällt ein Abglanz auf die heute in Karlshorst stattfindenden Rennen. Wie der Union-Klub mit dem Großen Preis der Reichshauptstadt ein den Ausländern offenes Hauptrennen in den Mittelpunkt seines Programms stellte, bringt der Verein für Hindernissport heute ebenfalls eine gut ausgekratkte Prüfung internationalen Charakters. Das Große Hürdenrennen über 4000 Meter, Preishöhe 15 500 RM., wird diese Zugnummer sein. Aus Frankreich ist Vague à Lune und Vistop, Sieger Steinbrecher des Stalles Wolfskuhle Dumaine wurde schon am vorigen Sonntag in Berlin, im Preis der Schorfheide, der bekannten Steherprüfung, gestartet. Gegen seine Hoppegartener Gegner, durchweg Flachpferde erwiesen sich Könnens, konnte Vague à l'Ame seine Siegesaussichten haben. Er blieb aber lange in der Spitzengruppe und war schließlich, von seinem Reiter nicht unnötig gefordert, dicht bei den Placierten. Offenbar sollte dieses scharf gelaufene Flachrennen für den Gast die letzte öffentliche Vorbereitung darstellen. Sein eigentliche 3 Ziel wird die heutige Aufgabe sein. In der Hand des tüchtigen französischen Hindernisreiters R. Bates wird Vague à l'Ame Favorite für die Unseren ein beachtlicher Gegner werden, der sich, wie die meisten Hürdler des Nachbarlandes, auf der langen Strecke sehr wohl fühlen wird.

Den großen Flachsport findet man heute außerhalb der Reichshauptstadt. Dresden und Köln a. Rh. werden von sich reden machen. In Dresden ist es vor allem der „Sachsen-Preis" über 10 000 RM., der alle großen Ställe auf den Plan gerufen hat. Die glänzend besetzte 2200-Meter-Prüfung bringt nochmals eine Begegnung Wunderhorns, des besten Dreijährigen, mit Klassepferden der älteren Garnitur. Trollius und Christian, die beide nur unwesentlich höhere Gewichte als Wunderhorn tragen, werden diesen Schlendenhaner tapferen Widerstand entgegensetzen. Abendrieden der den Dreijährigen in Leipzig mühelos schlug, steht nicht viel über Trollius, dem hier also ein Sieg greifbar nahe liegen sollte. Gute Klasse wird auch im zweitwichtigen Glanks-Ausgleich anwesen. Mentor — Stromer. 6. R.: Treuer Geselle — Zentaur — Burns. 7. R.: Dorrido — Eitel — Eisfack. 8. R.: Mädchenfreund — Dagobertshöhe — Ramses.

Dresden (Beginn 14.30 Uhr): 1. R.: Annabell — Liebhaber — Reichspaladin. 2. R.: Hanseat — Landesvater — Weltruf. 3. R.: Prinzeß Chimay — Altos — Thse. 4. R.: Nadelschaften — Herzensjunge — Minanda. 5. R.: Trollius — Wunderhorn — Elvislinq. 6. R.: Wiener Walzer — Elpis — Mito. 7. R.: Morgenrot — Henry — Der rote Prinz.

Köln a. Rh. (Beginn 14 Uhr): 1. R.: Rosselenker — Lyngido — Schwarzdrossel. 2. R.: Gräfin Isabella — Pompositus — Thamme. 3. R.: Barsdorf — Stall Möster — Janiculus. 4. R.: Weiße Dig — Tatjana — Entscheidung. 5. R.: Patron — Clain — Bonheur. 6. R.: Trefaire — Lampe — Dickwurz. 7. R.: Morgenlust — Fohre — Moqui.

Rostock (Beginn 14 Uhr): 1. R.: Blumentönig — Corle — Fürst Casimir. 2. R.: Jubilla — Lexy — Mairose. 3. R.: Ortmeier — Dusse — Tootsie. 4. R.: Goldfaser — Harald — Malve. 5. R.: Hugo Droop — Murillo — Tubaner. 6. R.: Veracity — Wolgaslee — Eichel. 7. R.: Ausschreibung — Patinelli — Eel.

Longchamp (Beginn 14 Uhr): 1. R.: Clotilde — Voltage — Eagle. 2. R.: Triameron — Etna — Rodrigue. 3. R.: Vatellor — Alfredo — Desiderio. 4. R.: Loggia — Mia Roxmandie — Argolide. 5. R.: Irisse — Timenie — Rodrigue. 6. R.: Kisaki — Pandora — Darline.

Hamburg: 1. R.: Erna d. Turup — von Glmshurn — Handball. 2. R.: Stall Holsten — Lilian Waltz — Faunkönig. 3. R.: Röschen Roberts — Wolkenhahe — Guy Richard. 4. R.: Plutarch — Däumling — Timoho jr. 5. R.: Ostertiersmann — Bertyll — Guy Bingen. 6. R.: Waldmeister — Eva d. Turup — Gemma. 7. R.: Bello Waltz — Westerholt — Claflit. 8. R.: Rabeka — Pfingstmond — Dagmar.

München (Beginn 14 Uhr): 1. R.: Elmar — Johannesmaid — Stall Paulus. 2. R.: Bitrup — Columet Busy — Marquis. 3. R. Rolf — Erika June — Teutoburger. 3

Renn-Ergebnisse

Dresden, 24. Sept. (Eig. Drahtbericht.) 1. Rennen: 1. Rtl.: Meta 23 Pinny (Lt. v. Bondorf). 2. Goldperle. 3. Glyphis Hope. Tot. 28; Pl. 12, 17, 19:10. Einlaufswette 068:10. — 2. Rennen: 1. Stall Burg Schlitz Heimweh (Z. Radach). 2. Lilian. 3. Lenard. Tot. 30; Pl. 14, 19, 16. Einlaufswette 238:10. — 3. Rennen: 1. Gest. Ebbelsbys Kastroper Husar (G. H. Lehne). 2. Wiz. 3. Rennelung. Tot. 33, Pl. 15, 17, 21. Einlaufswette 84:10. — 4. Rennen: 1. G. Gardens Jakuska (B. Pialeski). 2. Juist. 3. Zoidala. Tot. 62, Pl. 22, 21, 24. Einlaufswette 252:10. — 5. Rennen: 1. Rittmeister v. Reibnitz' Milliardär (Lt. J. Pastor). 2. Wolkenblut. 3. Pystlanti. Tot. 146. Pl. 38, 22, 31. Einlaufswette 1912:10. 6. Rennen: 1. G. Clauß' Feengrotte (Staroßa). 2. Hausdrehn. 3. Graf Slanow. 4. Granilos. Tot. 70; Pl. 14, 16, 12, 18. Einlaufswette 688:10. — 7. Rennen: 1. Stall Machnows Fest-spiel (S. Cohn). 2. Lequana. 3. Torerotochter. 4. Patzheim. Tot. 100. Pl. 30, 29, 36, 21. Einlaufswette 864:10.

München, 24. Sept. (Eig. Drahtbericht.) Wiesenrennen. 1. Rennen: 1. Gestütshöfe Harlaching Gaslinella (Göllein). 2. Meerspinne. 3. Zither. Tot. 28, Pl. 16, 13, 25. Einlaufswette 226:10. — 2. Rennen: Trabfahren. — 3. Rennen: 1. R. Mühlgs Sarre (Jangen). 2. Greco. 3. Albvin. Tot. 83. Pl. 21, 15, 11. Einlaufswette 654:10. — 4. Rennen: Trabfahren. — 5. Rennen: 1. Frl. A. Schneiders Grasfrosch (Heckert). 2. Pommernherzog. 3. Perlhuhn. Tot. 156, Pl. 24, 17, 16. Einlaufswette 1106:10. — 6. Rennen: Trabfahren.

TELEFUNKENSUPER »MARKSTEIN II«
Man erlebt die vielen Sender in aller Fülle der Musik oder in höchster Trennschärfe und hat immer die nötige Empfangsempfindlichkeit — die Konstruktion ist in Preis und Leistung ein Markstein in der Geschichte der Rundfunktechnik. Für Wechselstrom RM 214,25, für Allstrom RM 235,–
TELEFUNKEN-DIE DEUTSCHE WELTMARKE · TELEFUNKEN-DIE DEUTSCHE WELTMARKE · TELEFUNKEN-DIE DEUTSCHE WELTMARKE · TELEFUNKEN-DIE DEUTSCHE WELTMARKE · TELEFUNKEN-DIE DEUTSCHE WELTMARKE · TELEFUNKEN-DIE DEUTSCHE WELTMARKE

Ausschneiden! Aufbewahren!

Winterfahrplan 1938/1939

Ohne Gewähr! **Gültig ab 2. Oktober 1938** Ohne Gewähr!

Einige Vorbemerkungen: FDt = Schnelltriebwagen (2. Kl. mit erhöht. Zuschlag), Dt = Schnelltriebwagen (2. Kl. ohne erhöhten Zuschlag), RKO = Reichsbahn-Autobuslinie Bremen-Hamburg (-Lübeck), vS = vor Sonn- und Feiertagen, Sa = nur sonnabends, S = an Sonn- und Feiertagen, So = nur sonntags.

Bremen Hbf. ab:

Nach Oldenburg: D 5.34 i h. 6.20 d. 6.43 g. 7.09 b. E 7.40 g. 8.25 g. 9.26 a. D 9.45 i h k. 10.14 g. 12.00. 13.10 a. 13.25 g. D 13.59 i h. 14.53 c f. BP 16.13 g. 16.30 a. 17.10 W. 17.32 W a. 17.57 g. =E 18.28 g. 18.50 e. 19.25. 20.10 a. D 20.31 g. Dt 21.55 W g. 22.10 g. 22.30 a. BP 23.09 S g. D 23.22 g. 23.33 d. 0.51 nS. 1.10 S. nS u. Do a.

a: nach Delmenhorst. b: über Delmenhorst und Bramsche nach Osnabrück. d: nach Nordenham. e: nach Blexen. f: in Hude: Anschluß nach Oldenburg. g: nach Wilhelmshaven. h: in Oldenburg Anschluß nach Wilhelmshaven. i: nach Emden. k: Kurswagen nach Groningen.

Nach Wilde shausen ab Bremen: D 5.34 *. 7.09. 10.14 * vS u. S. 12.00 *. 13.10 * Sa (nur bis Brettorf). 14.53 *. 17.32 * W. D 20.31 *. 23.33 *.

*: in Delmenhorst umsteigen.

Nach Lemwerder (in Delmenhorst umsteigen), Bremen ab: 6.20 W. 8.25 S. 12.00. 14.53. 19.25.

Nach Uelzen: 4.58 e. D 7.44 d. 10.26 d. 13.27 a. D 15.55 d. 16.44 c. D 19.12 d. 19.45 b.

a: in Langwedel umsteigen. b: in Soltau umsteigen. c: nach Magdeburg. d: nach Berlin-L.

Nach Hannover: E 5.24. 6.10. 6.32 W a. FDt 7.15 W l. E 7.19. 7.27 f. D 8.11 m. 8.25. D 9.17. 9.41 b. 10.26 e d. D 10.56 k. 11.55. D 13.21. 13.27 d. 14.06 W d. BP 15.04 vS. 15.24 l. E 16.02 h. 16.10 W d. 16.44 e d. E 17.14. 17.42 g. 18.20 d. D 19.19. 19.45 W e d. 20.31 g. E 21.56. 22.30 W d. 23.31 d. D 0.02. 0.35 a (außer nS). 0.53 S u. nS. b.

a: nach Sebaldsbrück. b: nach Achim. c: in Langwedel umsteigen. d: nach Verden. e: nach Nienburg. f: nach Minden. g: nach Braunschweig. h: nach Magdeburg. i: nach Halberstadt. k: über Hildesheim—Halberstadt—Halle—Leipzig nach Dresden. l: nach Berlin-Fr.. m: über Kassel—Frankfurt nach Stuttgart und über Leinefelde—Gotha nach Erfurt und Saalfeld.

Nach Bremerhaven: 5.09 W. 6.14. 6.29 W c. 7.28 W a b. D 7.44. 8.25. E 9.38. 10.41 c. E 11.58. 12.03. 13.34 W e. E 14.03. 14.35. D 16.13. 16.40 W e. 17.24. D 19.28. 19.33. E 20.30. 21.35. D 22.27. E 23.19. 0.24.

a: in Burg-Lesum umsteigen. b: nach Osterholz-Scharmbeck. c: nach Oldenbüttel.

Nach Vegesack: 4.56 W. 5.27 W. 5.56 W. 6.37. 6.55 W. 7.28. 7.50 W. 8.35. 9.46 W. 10.22. 11.44. 12.56 W (ab 1. IV. täglich). 13.25. 14.17. 14.53. 15.54. 16.22 W. 16.46 W. 17.19. 17.56 W. 18.22. 19.15 W. 19.41. 20.37. 21.21. 22.02. 22.41. 23.52. 0.50.

Nach Farge (in Vegesack umsteigen), Bremen ab: 5.27 W. 6.37 S. 6.55 W. 8.35. 10.22 W. 11.44. 13.25. 14.53. 15.54. 16.46 W. 18.22. 19.41. 21.21 vS u. S. 22.41 S. 23.52 S.

Nach Hamburg: D 4.04. 4.10 W d. D 5.10 e. 6.54. 7.32 W a. E 7.50 e. 10.03. FDt 10.34. RKO 10.35. E 11.19. D 12.38. 13.26. D 13.52 f. 14.16 S e. 15.38. D 16.12. D 17.07 Sa g. RKO 17.15. 17.16 W e. BP 17.48 Sa h. BP 17.56. 18.27. 19.30 W b. D 19.43. 20.34. D 21.42 So i. D 21.55. 0.02 e. (nicht nS). 0.39 nS e.

a: nach Oberneuland. b: nach Ottersberg. c: nach Rotenburg. d: in Rotenburg umsteigen. e: nach Kiel. f: nach Flensburg und Kiel. g: nur sonnabends, auch W vom 19. XII. bis 7. I. 3. bis 15. IV. und am 7. IV.. h: nur sonnabends, auch täglich vom 22. bis 27. XII.. l. bis 4. I. und 3. bis 15. IV. (nicht am 25. XII. und 9. IV.). i: nur sonntags, auch täglich vom 22. bis 28. XII.. 2. bis 5. I.. 4. bis 16. IV. und am 1. V. (nicht am 25. XII.. 9. und 30. IV.)

Nach Osnabrück: 4.38 W d e. 4.57 W f. 5.37 W a. 6.07 h. 6.16 W a. D 7.38 m. 8.24. 9.05 c. D 9.35 i n. 10.18 l. D 11.53 Sa m o. 12.35. D 13.12 Sa m p. D 13.24 m. 13.35 f. 14.55 c. BP 15.40 Sa g. BP 15.53 m. D 16.33 g i m. 16.42 h. 17.26 f. D 18.20 m. 18.50. 19.28 W c. 19.39 S h. E 19.57 k. FDt 20.50 i m. 21.03. 22.23 S e. 0.05 f. D 0.42 i n. D 1.52 m.

a: nach Hemelingen. b: nach Syke. c: nach Bassum. d: nach Twistringen. e: ohne Zwischenhalte. f: nach Diepholz. g: mit Holländer Kurswagen. h: nach Münster. i: über Hamm. k: nach Essen. l: nach Wanne. m: nach Köln. n: von Köln und Aachen. o: nur sonnabends, auch W vom 19. XII. bis 7. I.. 3. bis 15. IV. und am 7. IV.. p: nur sonnabends von Wanne, auch täglich vom 22. bis 27. XII.. l. bis 4. I. und 3. bis 15. IV.; von Düsseldorf, q: nur sonntags ab Oberhausen, auch täglich vom 22. bis 28. XII.. 2. bis 5. I.. 4. bis 16. IV. und am 1. V. (nicht am 25. XII.. 9. und 30. IV.).

Bremisch-Hannoversche Kleinbahn

Nach Tarmstedt (ab Parkbahnhof): 6.25 W e. 7.05 S e. 8.26 W b. 9.00 S e. 9.05 W e. 10.20 e. 12.27 S a. 13.00 vS. 13.30 e c. 14.38 W. 15.00 S. 15.15 S a. 16.40 W. 17.20 S a. 17.30 W e. 18.20 S e. 19.30 S e. 19.40 W e e. 20.20 S b. 20.52 W d. 21.55 S e. 23.30 vS u. S a.

a: nach Falkenberg. b: nach Wörpedorf-Grasberg. c: in Worphausen: Autobusanschluß nach Worpswede. d: desgleichen, aber nur mittwochs. e: in Tarmstedt-Ost: Kleinbahnanschluß nach Wilstedt — Zeven — Tostedt.

Von Tarmstedt (an Parkbahnhof): 6.05 W. 7.30 W. 8.02 S. 9.05 W e e. 9.46 S e e. 10.07 W b. 13.12 W e e. 13.13 S e. 13.56 S a. 14.38 W. 14.44 S e. 15.46 W e. 16.04 S e. 17.04 W e. 18.04 S a. 19.08 S e. 19.21 W. 20.00 S a. 20.43 W e. 21.34 S. 22.02 W d e. 22.24 S e. 23.12 S b c. 0.18 nS *. 0.43 S a. 0.49 nS a.

*: nur bis Hemmstraße. a) von Falkenberg, b) von Wörpedorf-Grasberg, c) in Worphausen: Autobusanschluß von Worpswede. d: desgleichen. aber nur mittwochs: e: in Tarmstedt-Ost: Kleinbahnanschluß von Wilstedt — Zeven — Tostedt.

Nach Thedinghausen (ab Bremen-Neustadt): 7.31 W. 8.43 W. 9.55 W. 13.45. 17.22 W. 19.40. 22.22 S.

Von Thedinghausen (an Bremen-Neustadt): 6.22 W □. 7.21 W. 8.25 S. 9.41 W. 13.39. 17.03 W. 19.37. 22.11 S. □: von Leeste.

Landeskleinbahnamt der Provinz Hannover

Nach Harpstedt (in Delmenhorst umsteigen), Bremen ab: 7.09. D 9.45 W. 10.14 S. 13.25. 17.10 W. 17.57 S. D 20.31. 23.38 S.

Nach Bruchhausen-Vilsen (in Syke umsteigen), Bremen ab: 6.07. 10.18. 13.35. 17.26. 18.50. 0.05 nS.

Nach Stemmen (in Verden umsteigen), Bremen ab: E 5.24 W. 7.27 S. 8.25 W. 11.55. 18.20 W. D 19.19 S. 20.31 S.

Nach Worpswede (in Osterholz-Scharmbeck umsteigen), Bremen ab: 6.14. 8.25. 12.03. 14.35. 17.24 W. 19.35. 21.35 S.

Nach Wurthfleth-Wesermünde (in Vegesack und Farge umsteigen), Bremen ab: 8.35. 11.44 S. 14.53. 19.41 (an W nur bis Sandstedt, S bis Wesermünde).

Bremen Hbf. an:

Von Oldenburg: 5.33 S a. 5.33 W e. 6.03 W. 6.58 S a. 6.58 W. Dt 7.12 W g. 7.21 d. D 7.32 g. 7.55 e. 8.58 g. D 9.07 g. 9.38 b. E 10.48 g. 11.24 a. 12.29 g. BP 13.16 g. 14.30 e. BP 14.52 vS g. 15.19 g. D 15.24 Sa g. D 15.30 Sa g. D 15.45 i h. 16.21. 17.21 W a. 17.43 g. 18.36 e. D 19.04 i h k. 19.25 a. 19.36 g. 21.10 e. E 21.33 g. 21.50 e. 22.34 S. 23.05 g. 23.27 S e. D 23.48 i h. BP 0.20 S. nS u. Do a.

a: von Delmenhorst. b: von Osnabrück über Bramsche. c: von Hude. d: von Brake. e: von Blexen. f: in Hude Anschluß von Oldenburg. g: von Wilhelmshaven. h: in Oldenburg Anschluß von Wilhelmshaven. i: nach Emden. k: Kurswagen von Groningen.

Von Wildeshausen. an Bremen: 6.03 W *a. 6.58 *. 7.55 W *. 9.38. 11.24 * b. 14.30 *. 16.21 *. 19.25 vS und S *. 21.10 W *. 21.50 *.

a: von Immer. b: nicht montags und nicht 26. XII.. 10. IV. und 1. V.. *: in Delmenhorst umsteigen.

Von Lemwerder (in Delmenhorst umsteigen), Bremen an: 9.38 W. E 10.48 S. 14.30. 18.36. E 21.33.

Von Uelzen: 7.34 a b. 11.26 b. 13.03 bb. D 13.41 d. 17.20 e. D 17.47 d. D 23.14 d. 23.45 c.

a: von Soltau. b: in Langwedel umsteigen. bb: von Salzwedel. c: von Magdeburg. d: von Berlin-L.

Von Hannover: D 5.21. 5.49 e. 6.23 W d. 6.34 W b. 7.18 W a. 7.24 d. D 7.33. 8.10 W e e. 8.10 S d. D 8.41 n. 9.24. E 9.31. 10.31 b. 11.26 i. E 11.56. 13.03 W e d. E 13.53 g. 15.20 d. 15.48 W d. D 16.07. 16.50. 17.20 e d. 18.06 W d. 18.56. D 19.20 k. D 20.19. FDt 20.26 W l. 20.56 d. 22.05 f. D 22.12 m. 22.56. E 23.06 h. E 0.19. 0.45 d (nicht nS). 1.04 a (nicht nS).

a: von Sebaldsbrück. b: von Achim. c: in Langwedel umsteigen. d: von Verden. e: von Nienburg. f: von Minden. g:. von Magdeburg. h: von Leipzig. i: von Halberstadt. k: von Dresden über Leipzig — Halle — Halberstadt — Hildesheim. l: von Berlin-Fr.. m: von Stuttgart über Frankfurt — Kassel und von Erfurt und Saalfeld über Gotha — Leinefelde. n: von München.

Von Bremerhaven: 5.31 W c. 6.13 W. E 7.11. 7.39. 7.52 W a c. D 8.01. 8.55 W b. 9.09. D 10.48. 11.40. 12.10 e. D 13.11. 14.47. 15.20 W c. E 15.46. E 17.01. 17.34. 18.42 W. D 19.06. 20.04. E 21.46. 23.13. E 23.55.

a: in Burg-Lesum umsteigen. b: von Osterholz-Scharmbeck. c: von Oldenbüttel.

Von Vegesack: 5.48 W. 6.29 W. 6.58 W. 7.29. 7.52 W. 8.16 W. 8.47. 9.30. 9.58. 11.12 W. 12.30. 13.02 W. 14.02. 14.59. 16.07. 16.29 W. 17.11. 18.01 W. 18.34 W. 19.25. 19.47. 20.43. 21.23. 22.05. 22.48. 23.26. 23.45. 0.57.

Von Farge (in Vegesack umsteigen), Bremen an: 6.29 W. 7.29. 7.52 W. 9.30. 11.12 W. 12.30. 14.02. 16.07. 17.11. 19.25. 20.43. 22.05 vS und S. 23.26 S. 0.57 nS.

Von Hamburg: 5.43 e. 7.20 W d. D 7.34. 8.17 W a. 8.41. D 9.30. RKO 10.25. D 11.49 Sa g. 12.08. D 13.04 Sa h. D 13.19. RKO 14.35. 15.11. BP 15.33 Sa i. BP 15.45. D 16.30 f. 17.34. D 18.15. 19.12 W c. 19.31 S e. 19.48. E 19.54. 20.23 W b. FDt 20.49. 22.13. E 23.06 e. D 0.37. D 1.47 e.

a: von Oberneuland. b: von Ottersberg. c: von Rotenburg. d: von Scheeßel. e: von Kiel. f: von Flensburg und Kiel. g: nur sonnabends, auch W vom 19. XII. bis 7. I.. 3. bis 15. IV. und am 7. IV.. h: nur sonnabends, auch täglich vom 21. bis 27. XII.. l. bis 4. I.. 3. bis 15. IV. (nicht am 25. XII. und 9. IV.). i: nur sonnabends, auch täglich vom 22. bis 27. XII.. l. bis 4. I.. 3. bis 15. IV. (nicht am 25. XII. und 9. IV.).

Von Osnabrück: D 3.54 i n. D 5.04 m. 6.04 f. 6.14 W a. 6.32 W d. 7.30. 8.05 W f. 9.10. FDt 10.33 i m. 10.51 e. E 11.13 k. 12.19 k. D 12.34 m. D 13.49 g i m. 15.05. D 16.08 i n. 16.26 c. D 17.05 Sa i m. 17.39. BP 17.45 Sa p. BP 17.52 m. 19.00 f. D 19.38 m. 20.23 f. 21.11 S b. 21.11 W e. D 21.39 So q. D 21.50 m. 22.21 l. 0.11 nS c. 0.36.

a: von Hemelingen. b: von Syke. c: von Bassum. d: von Twistringen. f: von Diepholz. g: mit Holländer Kurswagen. h: von Münster. i: über Hamm. k: von Essen. l: von Wanne. m: von Köln. n: von Köln und Aachen. o: nur sonnabends, auch W vom 19. XII. bis 7. I.. 3. bis 15. IV. und am 7. IV.. p: nur sonnabends von Wanne, auch täglich vom 22. bis 27. XII.. l. bis 4. I. und 3. bis 15. IV.; von Düsseldorf, q: nur sonntags ab Oberhausen, auch täglich vom 22. bis 28. XII.. 2. bis 5. I.. 4. bis 16. IV. und am 1. V. (nicht am 25. XII.. 9. und 30. IV.).

Von Harpstedt (in Delmenhorst umsteigen), Bremen an: 6.58 W. D 7.32. 9.38 W. E 10.48 S. 12.39 W. 13.16 S. 15.19 W. 18.36 S. 19.26 W. 21.10 S. D 23.48 S.

Von Bruchhausen-Vilsen (in Syke umsteigen), Bremen an: 9.10. 10.51 W. E 11.13 S. 16.26. 20.23. 22.21. 0.11 nS.

Von Stemmen (in Verden umsteigen), Bremen an: D 8.41 W. 11.26. 15.20 S. 15.48 W. 22.05. E 0.19 S.

Von Worpswede (in Osterholz-Scharmbeck umsteigen), Bremen an: 6.13 W. E 7.11. 11.40. 14.47. 17.34. 20.04. 23.15 S.

Von Wesermünde-Wurthfleth (in Farge und Vegesack umsteigen), Bremen an: 9.30 S (nur von Aschwarden). 11.12 W. 12.30 S. 17.11. 20.43.

ABZTE-TAFEL

Von der Reise zurück:

Dr. med. Carl Albrecht
Facharzt
für innere Krankheiten
Contrescarpe 49

Dr. med. du Bois
Hals-, Nasen- Ohrenarzt

Prof. Dr. Delhougne
Parkallee 119

Dr. med. H. von Gündell
Rembertistraße 32

Dr. med. H.R. Meyer-Claas

Dr. W. Haeseker
Zahnarzt
Verzogen
von Humboldtstraße 40
n. Humboldtstraße 64

Von der Reise zurück:
Dr. Sanders, Zahnarzt
Nordstraße 65

Zurück
Zahnarzt
Dr. med. dent. Claußen
A. d. Schleifmühle 70

Praxis wird durch Vertreter in meiner Wohnung weitergeführt
Dr. Kurt Bertzbach
Schleifmühle 34

Haararbeiten
Haarfärben • Dauerwellen
BREHMER
Gerhardstraße 2 – Ruf 2312

Jedem Stand sein Gewand
Schutzkleidung für 33 Berufe

Einige Beispiele:

Maler Jacken	2.25
Maler-Hosen	1.95
Maler-Kittel	3.75
Bäcker-Jacken	3.95
Bäcker-Hosen	4.50
Schlosser-Jacken	2.75
Schlosser-Hosen	2.75
Monteur-Kombination	7.25
Overalls	5.95
Schlachter-Jacken	6.25
Schlachter-Kittel	4.95
Eisenbahner-Jacken	4.50
Eisenbahner-Hosen	4.50
Barchent-Hemden	2.75
Pilot-Hosen	5.75

Farbige Berufs-Mäntel 4.25
Weiße Köper-Mäntel 4.95

finke
INH. ERICH ZÜHR


MERCEDES
3 Modelle fürs Büro
3 Modelle für Heim u. Reise
Isenberg Büromaschinen
Langenstraße 135 Ruf: 25718—26718

Dietrich Eckart der Künder und Kämpfer des Dritten Reiches von A. Lembert.
In gedrängter Kürze versteht es Lembert, von dem Dichter, Dramatiker, Politiker und Menschen Dietrich Eckart ein Bild zu zeichnen, das den Leser erschüttert u. aufrüttelt. Als Einführung in das Schaffen dieses urdeutschen Kämpfers ist die Schrift wie keine zweite geeignet, zumal sie sich nicht beschränkt, äußeres Geschehen od. Daten aufzuzählen, sondern auch Dietrich Eckarts Weltbild aufschließt. Die zahlreichen Belege aus den Werken des Dichters gewinnen in diesem Zusammenhang doppelte Bedeutung.
Frankf. Volksbl Brosch. 60 Pfg.
Zentralverlag der NSDAP.
Frankfurter Zeitung Völkischer Beobachter München
Vorwärts durch Werbung!

DruckSachen - Bremer Zeitung

F.W. NEUKIRCH A.G.
GEGRÜNDET 1805
Älteste Möbelspedition Bremens
Möbellagerhaus mit nur massiven Einzelkabinen unter Stahltürverschluß
(Baujahr 1938)
Schwertransporte • Auto-Nah- und Fernverkehr • Überseespedition • Rollspedition
Auto- und Bahn-Sammelverkehr
Lager- und Ladehallen, Frostschutzkeller
Hauptkontor:
Bahnhofstraße 26
(Nur Ecke Breitenweg)
Techn. Betrieb: Findorffstraße 14/16
Fernruf: Sammel-Nummer 22525

Achtung! Achtung!
Habe eine große Sendung
Aschwardener Weißkohl
1 Zentner 3 Mark frei Haus.
Zadelstraße 5 — Tel. 8 03 71

Zu verkaufen
ist manches Stück, das für den Besitzer nicht mehr den richtigen Wert hat. Gar manches könnte es gebrauchen. In solchen Fällen hilft die Kleinanzeige der Bremer Zeitung.

Gute Uhren
kaufen Sie jederzeit preiswert bei **Wozinski**
Reparaturen
Uhrmachermeister
Gerhardstraße 3

Preisverzeichnis für Schuhausbesserungen

	Ausführung A	Ausführung B		Ausführung C	Ausführung D
		genagelt	gen. od. geklebt		Gummileder
	RM	RM	RM	RM	RM
	von — bis	von — bis	von — bis	von — bis	von — bis
Herren-Sohlen		2.50	2.80		1.80
Damen- „		1.70	2.—		1.40
Knaben- „		1.80 - 2.20	2.— -2.40		1.40
Kinder- „ 29 - 34		1.40 - 1.60	1.60 - 1.80		1.20
„ „ 25 - 28		1.20 - 1.30	1.40 - 1.50		1.—
„ „ 19 - 24		1.—	1.20		0.80
Herren-Absätze		1.—			
Damen- „		0.60 - 0.70			
Knaben- „		0.80 - 0.90			

Schuh-Bo

Ohne Zeitung lebt man auf dem Mond!

Meine Fachleute wissen, wie durch eine geschickte Wahl der
Gardinen
der richtige Eindruck erzielt wird.
Bitte besuchen Sie mich und schenken Sie mir Ihr volles Vertrauen.
H. Wilh. Waltjen Spezialhaus für gute Gardinen, Rollos
Ostertorsteinweg 9-10

Die **Cervelatwurst** aus **Westfalen**
für den verwöhnten Geschmack!
gesetzl. gesch.
Zu haben in allen einschlägigen Geschäften der Lebensmittelbranche

Haushalts-Rezept:
Man nehme ein Blatt Papier, einen gut gespitzten Bleistift u. schreibe darauf das, was man einer Kleinanzeige eben anzuvertrauen hat, ganz gleich, warum es sich handelt, selbst wenn man einen Partner für ein dauerndes Glück sucht. Die Kleinanzeige in der „Bremer Zeitung" löst so schnell niemand im Stich und dabei ist sie noch so billig.

Schach Ecke

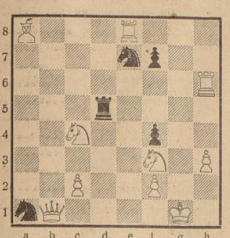
Amtliches Organ des Schachverbandes Weser-Ems

25. Sept. 1938 / Folge 38

Aufgabe Nr. 327

Von **Johann Galla**, Wanne-Eickel
(Schach-Echo 1938)

Schwarz: Ke4, Td5, Sa1, Se7, Bf4, f7 (6)



Weiß: Kg1, Db1, Te8, Th6, La8, Sc4, Sf3, Bc2, f2, h3
Matt in zwei Zügen. (10)

*

Lösung der Aufgabe Nr. 326 v. H. von Hennig
Weiß: Kf1, Dh1, Ld5, Lh6 (4)
Schwarz: Kh8, La1, Le8 (3)

1. Kf1—e2!

1. ——— Lb2, Le3, Ld4, Le5, Lf6
2. Le1, d2, e3, f4, g5+; Kg7 oder Lh7
3. Dh6 matt bzw. L×L matt.

1. —— Kh7 1. —— Lg7 1. —— L× d5
2. Le4+ Kh8 2. Dg2 nebst 2. D×a1+ nebst
3. D×a1 matt 3. D×g7 od. g8 matt 3. Dg7 matt

Siebenfacher Läuferfang; ausgezeichnet!

*

Briefkasten. A. Sch., Syke. (Aufg. 324). Sie befinden sich im Irrtum: 1. Lg1?, c6 od. c5, 2. De2+, Kd5 3. Df3+ und der schw. K kehrt zurück nach c5!, nach 1. —— c5 entflieht er sogar auch noch nach d4!! Richtig ist also doch 1. Le5—a1! — Blindheit im Schach kommt vor. — In den Varianten I und II der Lösung sind 1. —— c6 und c5 verwechselt: Also I 1. —— c5 und II. 1. —— c6.

*

Ein gelungener Plan

Partie Nr. 208

Gespielt in einem Jubiläumsturnier in Breslau, Aug.-Sept. 1938

Weiß: **L. Schmitt** Schwarz: **Grüner**

Damenbauerspiel

1. d2—d4 Sg8—f6
2. Sg1—f3 e7—e6
3. Sb1—d2 d7—d5
4. e2—e3 c7—c5
5. c2—c3 Sb8—d7
6. Lf1—d3 Lf8—e7

Stärker ist wohl 6. —— Ld6 oder Dc7.

7. Sf3—e5 Sd7×f5
8. d4×e5 Sf6—d7
9. f2—f4 0—0

Für die schwarze Entwicklung wäre vorerst b6 nebst Lb7 besser.

10. Dd1—c2 f7—f5
11. b2—b3!

Weiß hat im wesentlichen die Züge des „Colle-Aufbaus" angewandt, wobei ihm hier besonders der starke Vorposten auf e5 — positionell — zustatten kommt.

11. ——— g7—g5?
11. ——— g7—g6?

Ein gefährliches Unterfangen! Die Entblößung des Königsflügels auf Kosten der anderweitig nötigen Entwicklung kann nichts Gutes bringen.

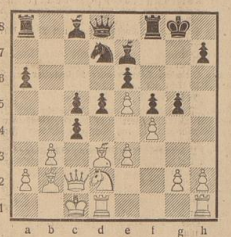
12. Lc1—b2 a7—a6
13. 0—0—0

Schon stehn alle weißen Figuren in aktiver Bereitschaft.

13. ——— b7—b5
14. c3—c4! b5×c4

(Stellung nach dem 14. Zug von Schwarz)

Grüner



L. Schmitt

15. Sd2×c4!!

Der vorige (14.) Zug von Weiß war der Auftakt eines strategischen Beginnens.

15. ——— d5×c4
16. Ld3×c4 Dd8—b6

Erzwungen, um Be6 zu decken (16. —— Kf7? 17. D×f5+!).

17. Td1—d6!

Eine feine Unterbrechung der Deckung, die das Schach auf e6 im nächsten Zug ermöglicht.

17. ——— Le7×d6
18. Lc4×e6+ Kg8—g7
19. e5×d6+

Das Ziel der Berechnung! Wunderbare Freilegung der großen Diagonalen b2—h8.

19. ——— Sf7—f6
20. De2×f5 Db6—d8

Nach 20. —— L×e6 würde 21. D×g5+ nebst L×f6+ (bzw. D×f6+) folgen. — Die schwarze Stellung ist trostlos und nicht mehr haltbar.

21. f4×g5 Le8×g6
22. Df5×e6 Ta8—a7
23. Th1—f1 Ta7—f7
24. Tf1×f6 Ta7—f7
25. g5×f6+

Schwarz gab auf.

Bearbeitet von Bruno Meyer, Bremen, Rembertistraße 29.

Briefmarken-Ecke

Organ des Landesverbandes „Weser-Ems" des Reichsbundes der Philatelisten e. V.

25. 9. —

Pro Juventute

(Fortsetzung)

Die Geschichte der Eidgenossenschaft beginnt.

Während die Urkunde über den Zusammenschluß das Datum des Augustmonates des Jahres 1291 trägt, ist nach Ueberlieferungen der Rütlischwur erst am 7. November 1307 erfolgt, wie auch die Vertreibung der Vögte, die Zerstörung der Zwingburgen, Wilhelm Tell und sein Tellschuß, seine Fahrt nach Küßnacht und die Ermordung Geßlers usw. — also die allgemein bekannten geschichtlich überlieferten Vorgänge erst im Anfang des Jahres 1308 sich abgespielt haben sollen. Den Tellschuß finden wir symbolisch in der Umrandung der Marke 144 dargestellt. Das Wappen dieser Marke — Uri — zeigt den Kopf eines Stiers oder Auerochs; die Vertraut ist traulich, jedoch wird dieses Zeichen bereits seit allerfrühester Zeit im Landessiegel und im Wappen geführt. — Unterwalden und auch Obwalden führen in ihren Wappen einen Schlüssel. Ersterer Halbkanton den Doppelschlüssel, letzterer einen einfachen. Der Schlüssel soll das Zeichen des hl. Petrus, des Schutzpatrons der Kirche zu Stans, sein. Er hält allerdings einen Vergleich mit dem im Landessiegel gezeigten Schlüssel nicht aus, denn auch dieser zeigt wieder nur einen einfachen Schlüssel, welcher wiederum mit dem Schlüssel im Wappen von Obwalden nicht ähnlich ist. Nach der Trennung des Kantons in zwei Halbkantone behielt Obwalden nur die Farben Rot und Weiß, während der einfache Schlüssel erst später gewählt wurde. Die Umrandung beider Marken zeigen Morgensterne und Hellebarden, die Waffen der alten Eidgenossen.

Auf den Marken Nr. 173, 155, 182, 171 und 169 finden wir die Wappen der Kantone, die sich im Laufe des 14. Jahrhunderts der Eidgenossenschaft angeschlossen haben. Es sind dies: Luzern (1332), Zürich (1351), Glarus (1352), Zug (1352) und Bern (1353). Diese fünf Kantone werden zusammen mit den drei Urkantonen heute noch als die acht „Alten Kantone" bezeichnet. Das Wappen von Luzern ist in ein blaues und weißes Feld geteilt. Man nimmt an, daß das Blau symbolisch auf den Vierwaldstätter See hinweisen soll. In der Umrandung finden wir Segelschiffe des Vierwaldstätter Sees eingerahmt von Rosenkränzen als Andeutung, daß Luzern wichtiges katholisches Zentrum ist. Bei Nr. 155 — Zürich — zeigt das Wappen demjenigen von Luzern, auch hier Blau und Weiß mit derselben Deutung der blauen Farbe. In der Umrandung Zahnräder als Symbol für die vorherrschende Maschinenindustrie. Die nächste Marke — 182 — führt uns in den Bergkanton Glarus. Das Wappen zeigt einen Pilger. Dieses Bild soll an St. Fridolin erinnern, der das Christentum ins Tal brachte. Die Umrandung zeigt Blumen aus den Glarner Alpen und sollen sinnbildlich auf den Bergkanton verweisen. Der Eintritt des Kantons erfolgte am 4. Juni 1352. Eigentümlicherweise erlangte dieser Stand nicht sofort alle Rechte eines Bundesgliedes, sondern wurde als Schutzstaat behandelt. Zug — 171 — wurde von den Eidgenossen eigentlich erobert und somit zum Bündnis gezwungen. Am 27. Juni 1352 erklärte er sich für den Bund und wurde als vollberechtigtes Mitglied aufgenommen. Im Wappen finden wir wieder Blau als Symbol für den See. Die Einteilung des Wappens wurde vermutlich demjenigen des Hauses Oesterreich entnommen. In der Umrandung „Zugerölet", eine Spezialität des Zuger-Sees. (Forts. folgt)

Nächste Veranstaltungen:

28. 9. Mitgliederversammlung und Tauschabend ab 20.30 Uhr im Klubzimmer der „Bürgerweide", Am Markt; 3. 10. Jungsammlerzusammenkunft ab 17 Uhr im Vereinshaus, Museum-Domshof. — Gäste sind zu jeder Veranstaltung willkommen und eingeladen.

Briefmarken-Ausstellung Hannover 1938

Auch diese Leistungsschau, welche über den Rahmen einer örtlichen Veranstaltung hinausging, ist beendet. Auf rund 400 lfd. Meter Ausstellungsfläche, teils auf Gestellen, wurden 125 Objekte mit ca. 5000 Blatt aufgestellt. Bei der Vielzahl der Objekte und der Güte war es dem Preisgericht nicht leicht, eine gerechte Verteilung der Medaillen und Ehrenpreise vorzunehmen. Das Preisgericht bestand aus den Herren: Boden-Braunschweig, Dahlgrün-Hamburg und Zirkenbach-Halle (Saale). Zur Verfügung standen 27 goldene, 24 silberne, 22 bronzene Medaillen und Plaketten sowie ca. 30 Ehrenpreise. Hiervon erhielten H. Kruse jr., Bremen (BWBS), für seine einzigartige Sammlung Deutsches Reich 1. und 2. Ausgabe die silberne Plakette der Meisterklasse und G. L. Mengenast, Bremen (BWBS), für seine Ägyptensammlung eine bronzene Medaille. An allen drei Tagen herrschte reger Betrieb in der Ausstellung, beim Sonderpostamt und an den Händlerständen. Die Druckachen der Ausstellungs- — Festpostkarte und Briefumschlag — sowie Druckachen älterer Veranstaltungen fanden ihre Abnehmer und besonders der Ganzsachenumschlag wurde bereits während der Ausstellung verkauft. Das Sonderpostamt bewältigte durch sehr saubere Stempeldrucke seine zahlreichen Kunden. Wir beglückwünschen den Landesverband „Hannover" zu seiner in jeder Beziehung gelungenen Veranstaltung, welche Gäste aus der ganzen Provinz heranzog. Die Veranstaltung dürfte auch in finanzieller Hinsicht den gewünschten Erfolg gehabt haben.

Der Schirmherr der Veranstaltung, Oberbürgermeister Dr. Haltenhoff, nahm am Sonntag Gelegenheit, die Ausstellung eingehend zu besichtigen und sprach sich sehr lobend über das Dargebotene aus.

Im Rahmen dieser Veranstaltung berief Landesverbandsführer Bertram eine Vereinsführertagung ein, an welcher auch die Vertreter der benachbarten Landesverbände teilnahmen.



Der Neuheitendienst erscheint in den nächsten Briefmarkenecke, wir beschränken uns für heute auf die Nachricht von der Herausgabe einer Gedenkmarke anläßlich des 50 Todestages des ehemaligen Präsidenten Domentino Faustin Sarmiento wurden vier Marken mit seinem Bildnis herausgegeben in den Werten: 3 Cent: grün, 5 Cent: rot, 15 Cent: blau, 50 Cent: orange. Die Ausgabe erfolgte am 11. September. Wir sind bereits in der Lage, nebenstehend die Abbildung der Marke, welche in der Ausführung in allen Werten gleich ist, zu bringen. Es darf noch bemerkt werden, daß im Jahre 1911, anläßlich seines 100. Geburtstags, ebenfalls eine Gedenkmarke herausgegeben wurde. Es ist interessant, daß man nunmehr an Hand der beiden Briefmarken feststellen kann, daß Sarmiento im Jahre 1811 geboren wurde und im 77. Lebensjahre verstarb.

Bearbeitet: Verein Bremer Briefmarken-Sammler e. V., Bremen, Postfach 784.

Der Hannoversche Verein Bremen e. V. hatte seine Mitglieder zur Septemberversammlung nach Harms, A. d. Tiefer, eingeladen. Da im Juli und August keinerlei Versammlungen stm. waren, konnte der Vereinsführer O. Hebeler eine stattliche Anzahl der Mitglieder begrüßen und anschließend daran in ehrender Weise der verstorbenen Landsleute A. Hoffmann, K. Steinhaus, W. Plump, W. Wöhle, H. Hafkedt und auch der Frau M. Behrens gedenken. Ueber die Kassenverhältnisse des letzten Vierteljahres berichtete Ad. Ulich. Die Richtigkeit der Angaben wurde von den Prüfern bestätigt. Die dem Herzog Ernst August in Blankenburg zur Silberhochzeit von allen Hannoverschen Vereinen des In- und Auslandes geschenkte wertvoll ausgeführte niedersächsische Truhe wurde durch Abbildung mit einem persönlichen Dankschreiben des Herzogs den Anwesenden gezeigt. Beschlossen wurde für die Novemberversammlung ein Vortrag des Lehrers Brandes über das Hannoverland. Die Anregung, nach Möglichkeit jeweils am Sonntag vor jeder Monatsversammlung die Tagesordnung durch die Tageszeitung zu veröffentlichen, fand Annahme. Mit der Führerrechnung fand der inhaltsreiche Abend seinen Abschluß.



Hier spricht die Deutsche Arbeitsfront

Arbeitsplätze für sudetendeutsche Flüchtlinge

Auf Anordnung Dr. Leys ist zur Betreuung der vor dem brutalen Tschechenterror ins Reich geflüchteten sudetendeutschen Männer und Frauen in allen Gauen der Einsatz der Deutschen Arbeitsfront erfolgt. Mit an erster Stelle der umfassenden Hilfsmaßnahmen stehen dabei die Bemühungen, den Flüchtlingen Arbeitsplätze zu vermitteln. Um das Los der sudetendeutschen Volksgenossen zu erleichtern, sind außerdem die gesamten Einrichtungen der NS.-Gemeinschaft „Kraft durch Freude" eingesetzt worden. Tonfilmwagen und Schallplattenübertragungen, Volkstums- und Turnergruppen wie auch Theater- und Singspielscharen haben die Feierabendgestaltung in den Sammellagern der Flüchtlinge übernommen.

Die Deutsche Arbeitsfront hat weiter ihre Schulungsburgen für die sudetendeutschen Flüchtlinge, vor allem für die Frauen bereitgestellt. Die KdF.-Stadt in Nürnberg, die ebenfalls hinzugezogen wurde, hat bereits mehrere hundert Sudetendeutsche aufgenommen. In den Betrieben werden Geldsammlungen zur Unterstützung der Flüchtlinge veranstaltet. Von zahlreichen Betriebsgemeinschaften sind dem Hilfswerk bereits größere Beträge überwiesen worden. Die DAF. hilft weiter durch kulturelle Veranstaltungen, deren Reinertrag ebenfalls Unterstützungszwecken dient. Zusammen mit den Mitarbeitern der Deutschen Arbeitsfront helfen außerdem Tausende von Frauenwalterinnen der NSV. und Werkfrauengruppen der Betriebe bei dem großen Betreuungswerk.

Appell in allen Betrieben

Montag spricht Dr. Ley

Anläßlich der Eröffnung der Ausstellung „Gesundes Leben — Frohes Schaffen" werden der Führer der Deutschen Arbeitsfront, Dr. Robert Ley, und Reichsärzteführer Dr. Wagner über alle deutschen Sender, ausgenommen ist nur der Deutschland-Sender, zu allen Schaffenden sprechen. Die Uebertragung der Reden erfolgt von einem großen Berliner Betriebe aus in der Zeit von 12 bis 12.30 Uhr.

Auch an die bremischen Betriebe ergeht hiermit die Aufforderung, am Montagmittag Betriebsappelle durchzuführen und die Reden gemeinschaftlich anzuhören. Die Durchführung dieser Appelle ist um so leichter möglich, als eine Uebertragungszeit gewählt wurde, die für fast alle Betriebe besonders günstig liegt.

Spione, Verräter, Saboteure

Das Amt „Deutsches Volksbildungswerk" in der NSG. „Kraft durch Freude" hat im Einvernehmen mit dem Oberkommando der Wehrmacht in der Schriftenreihe „Hilgers deutsche Bücherei" (Hermann-Hilger-Verlag, Berlin W 9, Potsdamer Straße 37) eine Aufklärungsschrift herausgegeben: „Spione, Verräter, Saboteure" (brosch. 35 Pfg., kart. 60 Pf.). Diese Schrift zeigt in zahlreichen praktischen Beispielen, wie die ausländische Spionage arbeitet. Und wie jeder deutsche Volksgenosse in der Spionageabwehr mithelfen kann.

Betriebsobmänner und Werkscharstoßtruppführer

Montag, 26. September, 20.30 Uhr, wichtige Besprechung der Betriebsobmänner und Werkscharstoßtruppführer im Wilhelm-Decker-Haus, Saal 2. Erscheinen Pflicht.

Berufliche Aufstiegsmöglichkeiten für hausgehilfinnen

Denjenigen Hausgehilfinnen, die bereits eine mindestens vierjährige Praxis und tüchtige Leistungen nachweisen, wird die Möglichkeit geboten, einen wöchentlich einmal stattfindenden Förderkursus zu besuchen und nach Ablauf desselben eine staatliche Prüfung abzulegen. Nach dem Bestehen dieses Examens sind sie berechtigt, sich „geprüfte Hausgehilfin" zu nennen. Diese beruflich gründlich ausgebildeten Kräfte nehmen gegenüber den ungelernten eine in jeder Hinsicht bevorzugte Stellung ein und haben auch die Möglichkeit zum weiteren beruflichen Aufstieg.

Hausgehilfinnen, die Näheres wissen und sich an dem bedarfsmäßigen Förderkursus beteiligen möchten, wollen sich bis spätestens 5. Oktober d. J. in der Kreisfachgruppe Hausgehilfen der DAF., Wilhelm-Decker-Haus, Zimmer 202, melden. Zeugnisse sind mitzubringen.

Zum Gau-KdF.-Wagen-Wart ernannt. Der Gauobmann der Deutschen Arbeitsfront, Gau Weser-Ems, Parteigenosse Dieckelmann, ernannte auf Vorschlag des Gauwarts der NS.-Gemeinschaft „Kraft durch Freude", Pg. Manthey, den NSKK.-Sturmhauptführer Baumgärtel zum Gau-KdF.-Wagen-Wart. Parteigenosse Baumgärtel, der zurzeit die vom NSKK. durchgeführte technische Ausbildung der Motor-HJ. in der Gauhauptstadt leitet, ist seit langem hauptberuflich in der Gauschwaltung der Deutschen Arbeitsfront beschäftigt.

Anrechte für die Philharmonischen Konzerte. Die Ausgabe der Anrechte für die Philharmonischen Konzerte erfolgt ab Dienstag, 27. September, in unserer Verkaufsstelle Mitte, Am Brill, Frauenkirchhof 10/11. Fällig ist die 1. Rate sowie der Mitgliedsbeitrag zur Bremer Kulturgemeinde.

Die Deutsche Arbeitsfront

Montag, 26. September

Kreiswaltung. Wichtige Besprechung der Betriebsobmänner und Stoßtruppführer um 20.30 Uhr im Wilhelm-Decker-Haus, Saal 2.

Kreiswaltung, Fachabteilung „Der Deutsche Handel". Arbeitsgemeinschaft der Kreisfachschafts- und Sportgemeinschaftswalter um 20.30 Uhr im Wilhelm-Decker-Haus, großer Vortragssaal.

Kreiswaltung, Fachabteilung „Der Deutsche Handel". Arbeitsgemeinschaft der Betriebsobmänner und Vertrauensräte mitgliedet des Gaststätten- und Beherbergungsgewerbes um 16 Uhr in der Dunschänke, Am Markt.

Ortswaltung Utbremen. Sitzung sämtlicher Mitarbeiter um 20.30 Uhr im kleinen Gasthofsaal.

Dienstag, 27. September

Kreiswaltung, Fachabteilung „Der Deutsche Handel". Besprechung betr. Leistungskampf der deutschen Betriebe mit Betriebsführer und Betriebsobmänner um 20.30 Uhr im Wilhelm-Decker-Haus, Filmsaal.

Ortswaltung Hastedt. Amtswalterführung um 20.30 Uhr im Festsaal des Dietrich-Eckart-Hauses.

Ortswaltung Osterholz. Zusammenkunft aller Stabswalter um 20.30 Uhr in der Dienststelle.

Ortswaltung Steintor. Sitzung aller Mitarbeiter der Ortswaltung um 20.30 Uhr im „Hohenzollern".

Mittwoch, 28. September

Kreiswaltung, Fachabteilung Bau, Holz, Stein und Erden. Besprechung mit Betriebsführer und Betriebsobmänner um 20 Uhr im Wilhelm-Decker-Haus, Wandelhalle, betr. Jugendschutzgesetz.

Ortswaltung Utbremen. Arbeitstagung sämtlicher Amtswalter der alten Ortswaltung Utbremen und Betriebsobmänner um 20.30 Uhr im Wilhelm-Decker-Haus, Filmsaal.

Ortswaltung Hohenhaisen. DAF.-Walterführung um 20.30 Uhr in der Dienststelle.

Ortswaltung Steintor. Sitzung der Mitarbeiter des Deutschen Handels um 20.30 Uhr bei Köhnemann.

Ortswaltung Ostertor. Versammlung sämtlicher DAF.-Walter und Obmänner um 20.30 Uhr in der „Goldenen Kugel".

Donnerstag, 29. September

Ortswaltung Gröpelingen. Zahlstunde um 20.30 Uhr in der Schule Oslebshausen.

NS. Weser. Gesamt-Amtswalterführung um 16.30 Uhr im Amtenhaltsraum.

Freitag, 30. September

Kreiswaltung, Abteilung Propaganda. Sitzung der Ortspropagandawalter und Betriebspropagandisten um 20.30 Uhr im Wilhelm-Decker-Haus, großes Kaffee.

Kreiswaltung, Abteilung Werkschar und Schulung. Sitzung der Schulungsbeauftragten um 20.30 Uhr im großen Kaffee des Wilhelm-Decker-Hauses.

Kreiswaltung, Fachabteilung Textil, Bekleidung und Leder. Besprechung über das Jugendschutzgesetz mit den zuständigen Amtsträgern um 20.30 Uhr im Wilhelm-Decker-Haus, Zimmer 204.

Ortswaltung Neustadt-Nord. Zusammenkunft sämtlicher DAF.-Walter in der Kapitän-König-Schule, Brückenstraße, um 20.30 Uhr.

Ortswaltung Osterholz. Zusammenkunft aller Stabs- und Zellenwalter um 20.30 Uhr in der Dienststelle.

Ortswaltung Steintor. Betriebsobmännerführung um 20.30 Uhr bei Köhnemann.

Ausflug des Finanzamts Bremen-Mitte. Bei schönem spätsommerlichen Wetter unternahm die Gefolgschaft des Finanzamts Bremen-Mitte dieser Tage unter der Führung seines Gefolgschaftsführers, des Regierungsdirektors Pg. Bothe, einen Ausflug nach Heiligenrode. Sechs Gesellschaftswagen der Bremer Verkehrsbahnen beförderten 100 Gefolgschaftsmitglieder mit ihren Frauen nach dem schönen Ausflugsziel. Bei der Mittagstafel gedachte Regierungsdirektor Pg. Bothe unserer leidenden Brüder und Schwestern im Sudetenland. Angesichts der ernsten Zeichen am politischen Himmel und der möglichen Gefahren, die Europa bedrohen, müßten wir gläubig und stark sein. Der Führer, der die Ostmark und seine engere Heimat zu beglückender Freiheit und Entfaltung des Reich heimgeführt habe, werde auch der Not der Sudetendeutschen ein Ende bereiten!

Mit einem Hinweis auf die Einzelheiten der Festfolge wünschte Pg. Bothe allen Teilnehmern Stunden kameradschaftlicher Erholung. Spaziergänge im herbstgrünender Gehölz, Preiskegeln, Preisschießen, Spiel und Sport ließen die Zeit wie im Fluge vergehen. Besonders aber das Eierlaufen, das Regerlutschen und das Tanzchen, welche im Rilde festgehalten wurden, fanden viel Anklang. Großen Beifall ernten die humoristischen Verse des Kameraden Bratenstahl hervor, der die Eigenarten der einzelnen Arbeitskameraden ins rechte Licht rückte. Auch die Trompetensolis des Kameraden Klenke und die Gesangsvorträge des Kameraden Figiel (Tenor) trugen viel zur schönen Umrahmung der Gemeinschaftsfeier bei. Abschließend hier eine Tanzfolge alle lanzlustigen Kameraden mit Frauen noch im großen Familienkreise beisammen. Mit der mahnenden Abschiedsstunde hatten unbeargliche Gemeinschaftsstunden ihr Ende gefunden, die in allen Teilnehmern noch lange nachklingen werden.



Wir führen eine neue Waschart ein

Viele Hausfrauen sind leider immer noch mißtrauisch gegen das Waschenlassen außer dem Hause. „Wie wird das berechnet?" so fragen sie besorgt. Jetzt ist das alles noch einfacher geworden durch unseren neuen

Hauswäschesack „Proppenvoll" W.Z. gesetzlich geschützt

Alles was reinpaßt 3.50 nur für weiße Wäsche

der nur sackweise berechnet wird, also nicht nach Gewicht oder Stücken. Was hineingeht, das geht eben hinein und kostet immer den festen Einheitspreis von RM. 3.50. Sie wissen also vorher, was es kostet. Das wollen die Hausfrauen gern. Wir liefern die Wäsche als Naßwäsche, fertig für die Leine, zurück, haben also die Hauptarbeit für Sie getan.

Wollen Sie, liebe Hausfrau, diese neue vorteilhafte Waschart nicht einmal versuchen?

Wir bitten darum.

Lieferung dieser Wäsche in 2-3 Tagen.

Grosswäscherei Hayungs

Die Hilfe der Hausfrau

Auto- und Motorradmarkt

Verkauf

Zugmaschine generalüberholt ganz erstklassig für 850.- RM

Schmidt & Koch

DKW Spezial-Reparatur-Werkstätten

Gebrauchte

BMW 500 .... RM 1325.-
BMW 600 .... RM 1400.-
Zündapp 200 .. RM 400.-
Victoria Luxus 200 RM 525.-
Wanderer-Jlo .. RM 275.-

Metzger General-Ludendorff-Straße 73

Ob wir unter unseren gebrauchten, gut überholten Lieferwagen einen für Sie passenden haben? Aber ja! Es sind feine Wagen darunter. Kommen Sie nur!

Schmidt & Koch

DKW Ersatzteile für alle Modelle General-Depot

DKW MOTORRÄDER

Gebr. Lindenbauer Gastfeldstr. 28-30, Bahnhofstr. 13-14

Bosch DIENST

FRANZ SEELIG BREMEN

Ostertorsteinweg 57A Fernruf: 25512, 26617

TEPPICHE

Bouclé		Jute	
150/220	19.50	160/235	12.80
190/285	28.50	190/285	17.80

Wollplüsch		Läuferstoffe	
160/235	49.00		ca. 90 67 57 cm
200/300	69.00	Bouclé	3.25 2.35 1.95
250/350	105.00	Jacqu.	6.90 4.75 4.40

Weißlack-Möbel

Schränke, eintürig 49.00
Schränke, zweitürig 68.00
Frisiertommoden 79.00
Nachttisch mit Glas 19.75

GARDINEN

Kunsts. Dek.-Stoff		Mod. Spannstoff	
120 cm	1.65 1.25	150 cm	1.25 0.78
Mod. Druckstoff		Voil-Voile	
120 cm	2.85 2.45	110 cm	1.65 1.25
Landhaus-Garcinen		Stores	
m. Volant	0.48 0.35	m. Fransen	1.85 1.25
Schweden-Streifen		Grobtüll	
80 cm	0.85 0.78	215 cm	2.90 2.45
		Mod. gemust. Marquis.	
		150 cm	3.75 2.65

Bettenhaus Bührmann Brill-Ecke Filiale Neustadt neben St. Paulskirche

Stoewer-Wagen, 1,8 Liter, 4 Zyl., 2 Jahre alt, Schiebedach, Lederpolsterung, zum Schätzpreis abzugeben. A. Scholte, Wilhelmshaven, Göterstraße 99.

Westfalia-Anhänger für alle Zwecke. Brücher & Jerrentrup, jetzt: Osterstorstr. 37, Ruf 24127

Autoruf Auto an Selbstfahrer 37er u. 38er-Modelle Oewerdieck Vor dem Steintor 182 Ruf 43097

Habe große Auswahl steuerfreier Wagen Beck Gt. Krankenstr. 1 beim neuen Markt

1,2 Opel Oberneuland, Mühlenweg 20

1 U. Viersitzer-Cabriolet, steuerfrei und billig. Friesenstraße 5

Opel-Spezial, Hanomag u. Wanderer, alle in gutem Zustande. Stein, Bremer Fahrzeugfabrik, Halbedder Heerstraße 14

Personenwagen-Anhänger für alle Zwecke. Stein, Hafstedter Heerstraße 44

DKW.-Motorrad N. T. 100 ccm fast neu. Aug. Goldbecker, Leeste b. Bremen

Tadellos erhaltenen Victoria-Gespann 10 000 km gelauf., 550.— RM. Dr. Koehler, Delmenhorst, Städtisches Krankenhaus

Ideale Mittler der Privatwirtschaft: Kleinanzeige in d. „Bremer Zeitung"

Fabriknieue National-Krupp Kontrollkassen schon von RM 275.— an

Gebrauchte Kassen mit Fabrikgarantie, sehr preiswert, ständig mehr als 750 gebrauchte National und Krupp-Kontrollkassen in Berlin-Neukölln verkaufsbereit!

National-Krupp Registrier Kassen G. m. b. H. Fabrik: Berlin-Neukölln Musterlager: Bremen, Langenstr. 18, Ruf 25812

Unterricht

Tanz-Schule Gertrud Ehlers

Die Schule für Gesellschaftstanz, Umgangsformen, Turniertanz, Steptanz, Gymnastik

Breitenweg 9

Die Kurse für Anfänger und Fortgeschrittene beginnen Anfang Oktober

Anmeldungen und Auskunft täglich von 10-20 Uhr

Prospekte bitte ich anzufordern

Einzelunterricht jederzeit • Ruf 27910

Tanz-Schule Harald Rosemann

Gesellschaftstanz Steptanz und Umgangstormen in Kursen u. Einzelunterricht

Anmeldung für die Herbst-Kurse tägl. von 11.30 bis 13.30 u. 16 bis 20 Uhr

Kohlhökerstraße 53 • Ruf 28629

Tanzschule Gustav Holzer

Persönlich geleitete Einzel- und Gemeinschaftsunterricht in

Gesellschaftstanz
Turniertanz
Tap-Steptanz

Beg. d. Lehrg. Ende Sept. Anmeld. u. Ausk. 13-14 u. 16-20 Uhr

Schleifmühle 76 Ruf 26865

Sprachen

Engl., Spanisch, Franz., Italien., Schwedisch, Dänisch, Norweg., Holländ., Russisch

Berlitz-Schule

Hutfilterstr. 1/5, Ruf 24519

Beginn neuer Anfangs- u. Fortgeschrittenen-Kurse Anfang jederzeit

Stunde von 75 Pfg. an

Sonderarbeitung: Uebersetzungen Nationale Lehrkräfte

Verlangen Sie telefonisch Auskunft

Abiturienten u. Damen m. höh. Schulbildung erhalten eine gründl. Ausbildung zur fremdsprachlichen Korrespondentin oder Privatsekretärin in Wernickes Privat-Handelsschule Berufstachschule Ansgarikirchhof 8

Gute Ausbildung wird zugesichert in Gaudian's Privat-Handels-Schule, Domshof 16

Berufstachschule Neue Kurse beginnen am 5. Okt. H. Gaudian, Dipl. H.H.

Frischens Priv.-Handelsschule Berufs-Fachschule Liebfrauenkirchh. 8

Ecke Katharinenstraße, Ruf 25724

Schnellkurse Halbjahrslehrgänge Jahreslehrgänge

Fremdsprachige Kurse Fremdsprachige Kurzschrift

Beginn 3. Oktober u. 1. November

Dolmetscher-Institut der Handels-Hochschule Leipzig

Beginn des Wintersemesters 1938/39: 1. November

Neues Vorlesungs-Verzeichnis kostenlos durch Geschäftsstelle LEIPZIG C 1, Ritterstraße 26 III

Nach 4 Semestern: Akad. Fachprüfung für Wirtschaftssprachler mit Englisch u. Französisch als Hauptfächer und Zusatzsprache nach Wahl (Spanisch, Italienisch, Russisch, Rumänisch, Schwedisch, Deutsch für Ausländer) oder Prüfung im kaufm. Schriftverkehr in mehreren oder nur einer dieser Sprachen.

Nach weiteren 2 Semestern: Diplomprüfung für Wirtschaftsdolmetscher in Englisch oder Französisch

Nachhilfestunden

braucht Ihr Junge? — Suchen Sie sich eine tüchtige Kraft durch eine Kleinanzeige i. d. Bremer Zeitung!

Ich erteile deutsch., franz. u. englisch. Unterricht, fertige Uebersetzungen u. schriftliche Arbeiten jeder Art an (Schreibmaschine). Sprechzeit: 15 bis 19 Uhr. Achimer Str. 41 II

Gründl. Nachhilfe u. Beaufsichtigung. Mäßiges Honorar. Ang. unt. R 1488 in der Bremer Zeitung

Unterricht in allen Handarbeiten Else Kuhlmann Roonstraße 21

Verchromung Vernickelung in eig. Betrieb in guter Ausführung. C. Brauner, Baumstraße 68 W. 8 13 22

Autoreparaturen Ersatzteile Lufdruckbremsendienst. Franz Maps, Großstraße, Panzenberg

„Nationalsozialistische Monatshefte" die führende Zeitschrift auf dem Gebiete der geistigen, politischen und kulturpolitischen Auseinandersetzung. Ihre Hauptaufgaben sind, die Grundlagen der neuen Weltanschauung und Wissenschaft herauszuarbeiten und für deren Durchdringung mit nationalsozialistischer Haltung zu sorgen.

Bezugspreis: Einzelfolge RM. 1,20, vierteljährlich RM. 3,60 zuzüglich Bestellgeld / Bezug durch die Post sowie alle Buchhandlungen

Zentralverlag der NSDAP., Franz Eher Nachf., München

DAW.-Reichsklasse gut gepflegt. Nachsicht, bei Stempel, Sielwall 49, wochentags von 13 bis 15 Uhr.

Versäumen Sie bitte nicht, heute, morgen u. Dienstag die SONDERSCHAU der Sport-Berger-Wohnwagen und NSU-Fiat-Automobile am Wall, bei Hillmanns Hotel zu besichtigen

Josef Berger

General-Vertreter: FRANZ BÖHM, BREMEN

Sonnenstraße 4

Blutige Straßenkämpfe mit polnischer Bevölkerung

Tschechen gehen mit Handgranaten und Maschinengewehren vor — Zahlreiche Grenzverletzungen

Warschau, 25. September.

In verschiedenen Orten an der polnisch-tschechischen Grenze kam es in der Nacht zum Sonnabend zu schweren Zusammenstößen zwischen der polnischen Bevölkerung und der tschechischen Gendarmerie. Hierbei wurde auch von Schußwaffen und Handgranaten Gebrauch gemacht. Da sich der Kampf in unmittelbarer Nähe der polnischen Grenze zutrug, schlugen die Geschosse zum Teil auf polnischem Boden ein. So wurden in einer Fabrik, die in dem zu Polen gehörenden Teil der Stadt Teschen liegt, die Scheiben eingeschossen. Tschechische Gendarmerie riegelte dann die gesamte Grenze in diesem Abschnitt ab und ließ niemand mehr durch. Die Schießereien dauerten die ganze Nacht an. Man nimmt an, daß die blutigen Auseinandersetzungen dadurch ausgelöst wurden, daß die Gendarmerie dem starken Zustrom der Polen entgegentrat, die sich den Mobilmachungsbefehlen durch die Flucht auf polnisches Gebiet entziehn wollten.

In Trzyniez kam es zwischen der gequälten polnischen Bevölkerung und tschechischem Militär, das von seiner Schußwaffe Gebrauch machte, zu einem blutigen Zusammenstoß. Zwei Polen wurden hierbei getötet und zehn verwundet. Die tschechischen Behörden lehnen begreiflicherweise jede Auskunft über den Zusammenstoß ab.

In der Gegend von Trzyniez haben Kommunisten Mitglieder der polnischen Volksgruppe angegriffen. Der polnische Geheimsender, der seit gestern arbeitet, gibt den Polen Anweisungen zum Durchhalten.

Auch in Jablunka ereignete sich nach einem Bericht des „Kurjer Poranny" ein blutiger Zusammenstoß zwischen Polen und tschechischer Gendarmerie. Hier fielen ein Pole und mehrere tschechische Gendarmen.

Das Blatt weist weiter darauf hin, daß die Tschechen immer mehr demoralisiert seien. Dafür wachse der Widerstand der polnischen Bevölkerung. Die Tschechen verließen jetzt das polnische Siedlungsgebiet in Scharen, um sich in die Slowakei oder in das Innere des eigentlichen tschechischen Gebietes in Sicherheit zu bringen. Alle Züge seien überfüllt. Besonders chaotisch hätten sich die Zustände seit der Bekanntgabe der Mobilmachung in der letzten Nacht entwickelt. Die tschechischen Beamten und Vertrauensmänner hätten von ihren Zentralstellen die Weisung bekommen, bis morgen 9 Uhr das polnische Siedlungsgebiet zu verlassen und sich nach Mähren oder in das tschechische Gebiet in Sicherheit zu bringen. Gleichzeitig machten sich alle männlichen Polen schleunigst aus dem Staube und flüchteten über die Grenze.

Verschleppung polnischer Wehrpflichtiger

Warschau, 25. September.

Nach Berichten aus Warschau wird die Lage der polnischen Volksgruppe in der Tschecho-Slowakei von Stunde zu Stunde bedrohlicher. Allenthalben sind Waffen an die Kommunisten und die tschechischen Sokols verteilt worden. Diese bewaffneten Banden, unter denen sich viele Verbrecher befinden, veranstalten „Hausdurchsuchungen" in den Häusern der polnischen Bevölkerung, plündern polnische Einwohner auf den Straßen aus und provozieren ohne Unterlaß die friedliche Bevölkerung. Nachts dringen tschechische Gendarmen in die Häuser der Polen ein, reißen die polnischen Wehrpflichtigen aus den Betten und verschleppen sie in weit entfernte Garnisonen im Innern der Tschecho-Slowakei.

Am Sonnabendvormittag wurde vom polnischen Teil der Stadt Tschechen beobachtet, wie während der andauernden Kundgebungen des Pöbels tschechisches Militär mit brutalster Gewalt gegen die polnische Bevölkerung vorging. So wurden u. a. vier polnische Arbeiter, die sich geweigert hatten, in die Hochrufe des Pöbels auf die neuen Prager Gewaltnaber einzustimmen, mit Gewehrkolben niedergeschlagen und fortgeschleppt.

50 000 im polnischen Freikorps

Militärische Verbände geschlossen beigetreten

(Von unserem Warschauer Vertreter)

Warschau, 25. September

Die Bildung des polnischen Freikorps zur Befreiung Ost-Schlesiens macht im ganzen Lande große Fortschritte. Man schätzt die Zahl der Meldungen am Sonnabendabend schon auf 50 000. Diese Freiwilligen verpflichten sich schriftlich, sich auf Befehl der Kommandanten jederzeit sofort zu stellen, um die Befreiung Ost-Schlesiens zu erkämpfen. Die Freiwilligen stehen vor den Meldebüros Schlange. Zahlreiche militärische Verbände haben ihren Beitritt geschlossen erklärt. Die Altersgrenze wurde auf 50 Jahre festgesetzt.

Die Lage in Ost-Schlesien hat sich außerordentlich verschärft. Die Meldungen lassen erkennen, daß Chaos und Panikstimmung vorherrschen. Die Grenze ist vollkommen geschlossen und von tschechischem Militär stark besetzt. Flüchtlinge werden ohne Anruf niedergeschossen. Man nimmt an, daß die Bevölkerung von Ost-Schlesien gegen die Mobilmachung zum offenen Aufstand übergegangen ist, weil sie nicht auf polnische Soldaten schießen will.

Polnische Anerkennung für den Führer

(Von unserem Warschauer Vertreter)

Warschau, 25. September

Ueber die Godesberger Besprechungen schreibt das Regierungsorgan Kurjer Poranny, die deutsche Regierung wisse, daß der Friede in Europa nicht gesichert sei, wenn Polen und Ungarn nicht befriedigt werden und das tschechische Problem nicht vollständig gelöst werde. „Wir müssen feststellen, daß Reichskanzler Hitler wieder einen Beweis seiner für ihn so charakteristischen politischen Einsichtigkeit und seines politischen Wirklichkeitssinnes geliefert hat, Eigenschaften die leider so vielen Staatsmänner sogenannter großen Demokratien fehlen".

Prag versucht zu „begründen"

Falschmeldungen über Godesberg und die deutsche Wehrmacht

Genf, 25. September.

Das Genfer tschecho-slowakische Pressebüro gibt der Presse für die Mobilmachung eine Erklärung, der wir folgendes entnehmen: Die Tschecho-Slowakei ist zu diesen außerordentlichen Maßnahmen gezwungen worden durch die Nachrichten aus Godesberg, die den Abbruch der Besprechungen Chamberlain und Hitler meldeten. Prag hatte aus zuverlässiger (!) Quelle erfahren, daß starke deutsche Streitkräfte rasch und in bedrohlicher Weise in der tschecho-slowakischen Grenze zusammengezogen worden waren. Die drohende Haltung des Reiches hat sich in den letzten Stunden in der auffälligsten Weise verschärft. In Anbetracht dieser beunruhigenden Tatsachen und Nachrichten hat sich die tschecho-slowakische Regierung gezwungen gesehen, die allgemeine Mobilmachung für den 23. September anzuordnen. Die Annahme des britischen Planes über die Abtretung gewisser Teile des tschecho-slowakischen Staatsgebietes beweist vor der ganzen Welt, daß das tschecho-slowakische Volk immer noch bereit ist, die äußersten Anstrengungen zur Aufrechterhaltung des Friedens in Europa zu machen.

*

Die amtlichen tschecho-slowakischen Stellen entblöden sich, wie man sieht, nicht, zum zweiten Male eine (als solche klar erkennbare) Falschmeldung als Grund für die Mobilisierung anzugeben. Was die Prager Zustimmung zum britischen Plan betrifft, so können wir einstweilen nur sagen: Die Botschaft hör ich wohl, allein . . .

Neue Menschenjagd der Soldateska

Waldmünchen, 25. September

Die sowjetverbündeten Prager Machthaber treiben nach ihrem jüngsten Wortbruch, der neues schweres Leid, neue Drangsale und blutige Verfolgungen über die Sudetendeutschen gebracht hat, ihr verbrecherisches Spiel mit dem Feuer auf die Spitze. Der Mobilmachungsbefehl des moskauhörigen Herrn Benesch ist am Morgen des Sonnabends bis in die letzten Grenzdörfer gelangt und angeschlagen worden. Im gleichen Augenblick hat eine verschärfte Jagd auf die Wehrpflichtigen und überhaupt auf all männlichen sudetendeutschen Einwohner eingesetzt, die mit einer Brutalität durchgeführt wird, die aller Beschreibung spottet.

Zu ihrem Glück haben die meisten der männlichen Einwohner in kluger Voraussicht auf die Bekanntmachung der Mobilmachung durch den Prager Sender auf Schleichwegen im Laufe der Nacht und am Vormittag des Sonnabends durch die dichten Wälder die reichsdeutsche Grenze überschritten, um so dem Schicksal zu entgehen, zum Kanonenfutter für die von aller Vernunft und Einsicht verlassene Prager Filiale Moskaus zu werden.

Der Mobilmachungsbefehl, ein riesengroßes Plakat, ist in deutscher Sprache abgefaßt. Er erstreckt sich nicht nur auf die Wehrfähigen, sondern auch auf Pferde und Gespanne, Motorfahrzeuge, Flugzeuge und Motorboote. Bereits am Donnerstag haben viele Grenzbewohner, als die Tschechen die Grenzposten vorübergehend geräumt hatten, vorsorglich ihr Vieh und einen Teil ihrer Habe über die Grenze gebracht. Den ganzen Vormittag über hält entlang der ganzen Grenze an der Bayerischen Ostmark der Zustrom der Flüchtlinge an, die oft in erbarmungswürdigem Zustand nach unsäglichen Strapazen die rettende Grenze erreicht haben. Viele von ihnen sind den tschechischen Banditen in die Hände gefallen und nun ihren Nachegelüsten ausgeliefert. Ganze Dörfer an der Grenze sind entvölkert bis auf wenige Kranke, Gebrechliche und alte Leute, die den übermenschlichen Anstrengungen einer Flucht auf den unwegsamen Grenzpfaden und Schleichwegen nicht mehr gewachsen sind.

Den Flüchtlingen aus dem Innern des Landes wird es bei der verstärkten Besetzung der Grenzposten und Patrouillen kaum noch möglich, durchzukommen, zumal sie die Schleichwege nicht kennen. Immer noch aber versuchen mutige Sudetendeutsche aus den Grenzbezirken ihnen zu helfen. Immer wieder überschreiten sie die Grenze, laufen den Flüchtlingen entgegen, um sie sicher in das Reichsgebiet zu geleiten. Die Flüchtlingssammelstellen auf den reichsdeutschen Gebieten haben alle Hände voll zu tun. Es ist bewundernswürdig, mit welcher Umsicht und Vorsorge der verstärkte Zustrom aufgenommen und betreut wird. Alle Gliederungen der Partei, vornehmlich die NSV., leisten hier einfach Uebermenschliches.

Auf einer nächtlichen Fahrt an der Grenze der Bayrischen Ostmark entlang waren die militärischen Vorbereitungen auf Grund des Mobilmachungsbefehls deutlich festzustellen. Auf den ganzen Waldrändern entlang sind neue MG.-Nester eingebaut. Die Patrouillen sind verstärkt. Auch die Flüchtlinge, die während der Nacht die Grenze überschreiten konnten, berichten übereinstimmend, daß die Grenzposten in außergewöhnlichem Umfange verstärkt werden und daß außerordentliche militärische Vorbereitungen getrieben werden.

Nach den letzten Berichten aus Eger ziehen Polizisten, Gendarmen und Soldaten mit aufgepflanztem Bajonett durch die Straßen. Dazu gesellen sich die Untermenschen der Roten Wehr. Die Bevölkerung wagt sich nicht auf die Straßen. Jahrelange Sudetendeutsche sind verhaftet worden. Ueber ihr Schicksal ist man völlig im unklaren. Trotzdem ist die Stimmung auch unter der Egerer Bevölkerung tapfer und zuversichtlich. Auf der Straße Asch—Eger sind zu beiden Seiten Bäume gefällt und Barrikaden errichtet. Vor Haslau steht man zu beiden Straßenseiten tschechisches Militär in den Gräben liegen.

„Satanische Aktion" Benesch's

vm. Budapest, 25. September.

Die Prager Mobilmachung wird in der Belgrader Presse, wie „Samo Pravu" schreibt, als eine „satanische Aktion" bezeichnet. Die Blätter erklären, daß im Falle einer Verschärfung der Krise Jugoslawiens Haltung im voraus bereits bestimmt sei. Dieser Hinweis ist insofern von Bedeutung, als in politischen Kreisen schon in den letzten Tagen darauf hingewiesen wurde, daß sich Jugoslawien im Falle eines offensichtlichen Ueberhandnehmens der kommunistischen und chauvinistischen Elemente in der Tschechei Prag gegenüber nicht mehr verpflichtet fühle.

Erfolgreiche Selbsthilfe

Ordnungsdienst der SdP. bewährt sich im Bezirk von Schluckenau und Rumburg

Sebnitz, 25. September.

In den im Ausläufer des Schluckenauer und Rumburger Bezirkes gelegenen sudetendeutschen Gemeinden ist die von den Tschechenhorden in brutaler Weise gestörte Ruhe und Ordnung durch die Selbsthilfe der sudetendeutschen Einwohnerschaft wiederhergestellt worden. Es hieß bereits, tschechische Soldateska und bewaffnete kommunistische Banden befänden sich auf diesen Bezirk wieder im Anmarsch. Die tschechischen Mordbanditen hätten jedoch dadurch die von den Sudetendeutschen im dortigen Bezirk als Geiseln in Haft genommenen 600 Tschechen gefährdet und zogen es daher offensichtlich vor, ihre ruchlose Tätigkeit nach dorthin zunächst nicht wieder auszudehnen.

In den im nördlichsten Böhmen gelegenen sudetendeutschen Gemeinden wurde am Freitag nach Säuberung der Orte von volksfremden Elementen überall Wach- und Ordnungsdienst aus verlässlichen sudetendeutschen Männern aufgestellt. Die Angehörigen dieses Dienstes wurden mit den von der tschechischen Gendarmerie und den tschechischen Militärreihetern zurückgelassenen Sachen ausgerüstet und durch Hakenkreuzarmbinden kenntlich gemacht. Dieser Ordnungsdienst hat sich in diesem von Tschechen gänzlich geräumten Gebiet sehr gut bewährt. Diese Einrichtung garantiert nicht nur für die Aufrechterhaltung von Ruhe und Ordnung, sondern trägt auch wesentlich zur Beruhigung der in diesem Bezirk infolge der unerhörten tschechischen Drangsalierungen eingeschüchterten sudetendeutschen Bevölkerung, die jetzt sichtlich wieder aufatmet, bei.

Die Bahnhöfe, Postämter und Gendarmeriekasernen in fast sämtlichen Gemeinden des Bezirkes Schluckenau wurden von Ordnern der SdP. besetzt. Auf der Strecke Niedert-Einsiedel—Rumburg und Niedert-Nixdorf—Herrenwalde—Rumburg ruht der Zugverkehr. Mehrere Lokomotiven und ein großer Motortriebwagen, die sich zur Zeit der Besetzung auf den Bahnhöfen befanden, wurden von sudetendeutschen Lokomotivführern in den auf reichsdeutschem Gebiet gelegenen Endstation der Strecke Sebnitz sichergestellt.

Einige Orte des Bezirks Schluckenau bieten allerdings weiterhin ein geradezu trostloses Bild. So ist z. B. die als Sommerfrische bekannte Gemeinde Zeidler bei Rumburg fast völlig geräumt. Auf Grund von Nachrichten über ein neuerliches Anrücken starker tschechischer Mordtrupps verließen viele Familien am Freitag den von den Tschechen besonders schwer mitgenommenen Ort, am sich bei Hinter-Hermsdorf und Sebnitz über die Reichsgrenze in Sicherheit zu bringen. Die Lage in diesem Ort ist insofern sehr bedrohlich, als die gesamte wehrfähige Bevölkerung den Ort verlassen hat. Am Freitag haben die im Ort ansässigen Bäcker zum letztenmal ihr Brot ausgebacken. Die Wasserleitung mit Zeidler ist unterbrochen und die Straßenverbindung nach Schönlinde wird von tschechischen Soldateska-Patrouillen scharf kontrolliert.

In letzter Minute

40 000 sudetendeutsche Flüchtlinge an einem Tage

Dresden, 25. September.

Die Mobilisierung der tschecho-slowakischen Armee und die militärischen Vorgänge im Grenzgebiet ließen die Flüchtlingszahl am Sonnabend so sprunghaft emporschnellen wie noch nie zuvor. Der Sonnabend brachte die größte Flüchtlingszahl seit 14 Tagen. Insgesamt überschritten von Oberschlesien bis zum Gau Niederdonau über 40 000 Menschen die Reichsgrenze, darunter über 30 000 Männer. Die Zahl der Flüchtlinge beträgt am Sonnabendabend fast 170 000.

Unter den Flüchtlingen befanden sich auch mehr als 2000 Angehörige von Truppenteilen, die sich unter Mitnahme von Waffen entfernt hatten.

Es gelang den Flüchtlingsgruppen im oberen Erzgebirge, ferner im sogenannten Niederland bei Rumburg im Abschnitt von Friedland und in der Gegend Freiwaldau-Jägerndorf sich nicht nur auf Reichsgebiet durchzuschlagen, sondern gleichzeitig insgesamt 1100 tschechische Offiziere, Soldaten und Beamte zu entwaffnen und auf Reichsgebiet mitzunehmen.

Jagd auf sudetendeutsche Frauen

Neurode, 25. September

Der Hussitenschrecken im Braunauer Land nimmt nach der allgemeinen Mobilmachung in der Tschecho-Slowakei immer stärkere Formen an. Wie die Flüchtlinge berichten, wurden selbst schwangere Frauen von den verletzten tschechischen Banden nicht verschont. So wurde eine Frau mit Gewehrkolbenschlägen und Fußtritten so lange mißhandelt, bis sie mit schweren inneren Blutungen fortgetragen werden mußte. Neuerdings veranstalten die uniformierten Horden systematische Jagden auf sudetendeutsche Frauen und Mädchen, um Notzuchtverbrechen an ihnen zu verüben. Ein Flüchtling berichtet, daß seine 12jährige Tochter auf einem Besorgungsgang vor der Stadt von uniformierter Soldateska vergewaltigt wurde.

Husarenstück sudetendeutscher Flüchtlinge

Bad Schandau, 25. September.

In Schandau trafen sechs sudetendeutsche Flüchtlinge, beladen mit tschechischen Waffen ein. Die Flüchtlinge befanden sich auf der Flucht zur Reichsgrenze, als ihnen in der Nähe von Taupitz auf einem Waldwege zwei Offiziere mit 24 Soldaten und sechs Gendarmen entgegenkamen. Die sechs Sudetendeutschen verschwanden sofort seitwärts im Walde. Drei von ihnen besaßen Gewehre, die sie auf die Gruppe der Soldaten und Gendarmen richteten, und der Führer der Flüchtlinge sprang auf die Straße und rief: „Hände hoch." Der tschechische Gendarmeriekapitän sagte: „Geben Sie mir ein echtes deutsches Ehrenwort, daß Sie uns passieren lassen." Die Tschechen erhielten darauf freien Durchmarsch gegen Abgabe sämtlicher Waffen. Sie leisteten dieser Aufforderung Folge und legten ihre Waffen auf den Weg. Den beiden Offizieren wurden ihre Degen und Revolvertaschen belassen, während sie die Pistolen und die Munition abgeben mußten. Insgesamt erbeuteten die sechs Sudetendeutschen 24 Gewehre, sechs Karabiner, 32 Pistolen, 140 Handgranaten und eine große Menge Munition.

Kundt verhaftet

Prag, 25. September.

Der Vorsitzende des Parlamentarischen Klubs der Sudetendeutschen Partei, Abgeordneter Kundt, der sich während der ganzen letzten 14 Tage in Prag aufhielt, ist am Sonnabend von der tschechischen Polizei verhaftet worden.

Wie verlautet, sind im gesamten tschechischen Staatsgebiet im Verlaufe des, gestrigen Tages zahlreiche Reichsdeutsche durch tschechische Polizei festgenommen worden.

Chamberlain heute beim König

London, 25. September.

Ministerpräsident Chamberlain, der König Georg ursprünglich am Sonnabendabend Bericht über die Lage erstatten wollte, ist vom König gebeten worden, am Sonntagabend bei ihm im Buckingham-Palast zur Berichterstattung vorzusprechen.

Paris: „Das mußte ein Ende haben"

(Drahtbericht unseres Pariser Vertreters)

hw. Paris, 25. September

Der französische Außenminister Bonnet empfing am Sonnabendnachmittag den englischen Botschafter, der ihm den Text des deutschen Memorandums übermittelte. Ueber das Datum einer Reise von Daladier und Bonnet nach London ist bisher noch nichts entschieden worden. Der Quai d'Orsay hat eine genaue Prüfung des Memorandums eingeleitet. Die — im ganzen genommen — erstaunlicherweise günstige Haltung der französischen Oeffentlichkeit zum Abschluß der Godesberger Konferenz hat sich, nachdem die Berliner, Londoner und italienischen Erklärungen vorliegen, in der Sonnabendpresse noch verstärkt. Von wenigen Ausnahmen abgesehen, unter denen das „Journal des Debats" genannt werden muß, wird die Lage vernünftig beurteilt, wenn auch die Sympathien für Prag vorherrschen.

Der „Temps" spricht von einer höchsten Anstrengung, den Frieden zu retten, stellt aber gleichzeitig in einem Bericht aus Godesberg fest, daß die Haltung der neuen tschechischen Regierung eine „schreckliche Unbekannte" bilde. Im „Paris Soir" wendet sich Jules Sauerwein gegen die unberechtigten Panik- und Alarmmacherein. Das gleiche Blatt bringt einen Artikel des namhaften radikalsozialistischen Politikers Taillaux, der nach einer Geißelung der unglücklichen Friedensverträge und der Benesch-Wortbrüche zu dem Ergebnis kommt: „Das mußte ein Ende haben!"

Ministerpräsident Daladier hatte Besprechungen mit einer ganzen Reihe von Kabinettsmitgliedern, ferner mit General Gamelin, der seinerseits mit mehreren Mitgliedern des Obersten Kriegsrates konferierte. Die neuen Reservisteneinberufungen sind inzwischen dahin erläutert worden, daß es sich nur um eine Verstärkung der Truppen in Nordostfrankreich handele.



.. wenn in wenigen Tagen der Umzug beginnt. — Und erst, wenn alles erneut an Ort und Stelle steht, fühlt man sich wieder wohl. — Dazu gehört selbstverständlich, daß man jeden Morgen die „BZ." im Hause hat.

Deshalb . . .

Vergessen Sie nicht, bei Ihrem Umzug die

Bremer Zeitung

nach Ihrer neuen Wohnung umzubestellen.

Ich bitte, mir die Zeitung vom .....

an meine neue Anschrift zu liefern.

Vor- und Zuname: .....

Bisherige Anschrift:

Ort, Straße, Nr. .....

.....

Neue Anschrift:

Ort, Straße, Nr. .....

.....

Photo-Sosna seit 38 Jahren das Bremer Fachgeschäft
Ecke Wall / Ansgaritor ● Sögestr. 11/13 (Passage) ● U. L. Frauenkirchhof 20/21

Bei Magenbeschwerden Gallrich-Salz jetzt 110 g 25 Pf.

Asch unter der Hakenkreuzfahne

Tschechischer Einmarsch wird mit Gewalt verhindert – 600 Tschechen interniert

Asch, 25. September.

Die gesamte staatliche Exekutive und alle maßgebenden Marxisten des Bezirks Asch wurden von der Ordnerschaft der Sudetendeutschen Partei entwaffnet und interniert. Der Bezirk mit seinen 45 000 Einwohnern und darüber hinaus noch eine kleine Gebietsstrecke des Eger Bezirks befinden sich in der Verwaltung der Sudetendeutschen Partei. Alle Aemter werden kommissarisch verwaltet. Kein Tscheche ist mehr im Dienst. An ihre Stelle traten pensionierte deutsche Beamte und sonstige Verwaltungsfachleute.

Das „Ascher Tageblatt" veröffentlicht neben vielen anderen Kundmachungen einen Hinweis, daß jeder, der versucht, dem Prager Mobilmachungsbefehl Folge zu leisten, von der Ascher SdP.-Exekutive als Hochverräter behandelt wird. Die Grenze des Ascher Bezirks ist abgeriegelt. Man ist entschlossen, jeden Versuch einer nochmaligen Besetzung des Bezirkes mit Gewalt zu verhindern. Bisher haben die bei Eger liegenden tschechischen Truppen noch keinen Vorstoß gegen den Ascher Zipfel unternommen. Nach wie vor wehen Tausende von Hakenkreuzfahnen in Stadt und Land. Die von Asch abgehenden Briefposten tragen einen Sonderstempel des befreiten Bezirkes. Hunderte von Freiwilligen haben sich dem Sicherheitsdienst zur Verfügung gestellt. Sie tragen wie alle Beamten und Angestellten der Aemter die Hakenkreuzbinde. Den notwendigen Grenzdienst versehen nur noch die reichsdeutschen Zollbeamten.

Insgesamt wurden im Ascher Bezirk zusammen mit der staatliche Exekutive, die sich in den Schutz der SdP. stellte, etwa 600 Personen interniert, darunter zahlreiche marxistische Funktionäre und dunkle Elemente, deren geheimnisvolle Tätigkeit der Bevölkerung seit langem verdächtig war. Der befreite Ascher Bezirk wird von zahlreichen reichsdeutschen Ausflüglern besucht. Auch hohe Amtswalter der Sudetendeutschen Partei waren bereits anwesend, um sich, nachdem sie sich überzeugt hatten, daß Asch tatsächlich nationalsozialistisch ist und bleibt, wieder ins Reich zurückzubegeben.

„Bewaffnung der Massen!"

Befehl der Komintern — Dimitroff hat die Fäden in der Hand

Warschau, 25. September

Die polnischen Blätter sind voll von Berichten über das ständig steigende Chaos, das sich in der Tschecho-Slowakei entwickelt und dessen Leidtragende vor allem Angehörige der nichtischechischen Volksgruppen sind. Ueberall nähmen die kommunistischen Einflüsse rasch zu.

In Prag wurden bereits Flugblätter verteilt, in denen die Errichtung einer ausschließlich auf die Sowjetunion gestützten und zum Kampf bereiten Regierung gefordert werde. In den Flugblättern wird weiter gegen den Führer der tschechischen Agrarpartei Stellung genommen, gegen die von seiten der Regierung mit den schärfsten Mitteln vorgegangen werden müsse.

In der Schwerindustrie von Mährisch-Ostrau, in der Rüstungsindustrie von Witkowice und in zahlreichen anderen Ortschaften, insbesondere des Karwiner Kohlenreviers sei das Chaos durch den Ausbruch eines Generalstreiks noch vergrößert worden. Selbstverständlich nützten auch hier die Kommunisten die Situation für sich aus.

In diesem Zusammenhang verweist die polnische Presse besonders nachdrücklich auf die Verlautbarungen der sowjetrussischen amtlichen Telegraphen-Agentur Kaw, wonach eine lange Besprechung zwischen Benesch und dem berüchtigten Generalsekretär der Kommunistischen Partei in der Tschecho-Slowakei, Gottwald, stattgefunden hat. Gottwald sei in den letzten Tagen mehrfach in Moskau gewesen, um sich von Dimitroff neue Anweisungen zu holen. Im übrigen bestätigten auch „Prawda" und „Iswestija" den Kontakt, der zwischen den Generalen der tschechischen Armee und dem Leiter der kommunistischen Partei in der Tschecho-Slowakei bestehe. Als Beweis dafür werde in diesen Blättern die Tatsache angeführt, daß ein kommunistischer Umzug in Prag vor das Gebäudes des tschechischen Generalstabes führte, wo der Chef des Generalstabes, General Krejczi, zu den Kommunisten sprach und dafür von seiten der Kommunisten lebhafte Huldigungen erhielt. (!)

„Polska Zbrojna" veröffentlicht einen Moskauer Bericht, wonach die Komintern offen die Parole der Bewaffnung der Bevölkerung in der Tschecho-Slowakei ausgegeben hat. Diese Parole finde man in sämtlichen Sowjetzeitungen wieder. Den Militärstellen in der Tschecho-Slowakei werde darin die dringende Rat erteilt, die kommunistisch beeinflußten Arbeitergruppen unverzüglich zu bewaffnen. Dies sei besonders in den Industriebezirken mit dem Mittelpunkt Kladno und im Ostrau-Karwiner Bezirk notwendig. Nach den Anweisungen der Komintern sollten die bewaffneten kommunistischen Horden in sogenannte rote Abteilungen eingestellt werden, die unter die Leitung sowjetischer Instrukteure gestellt werden.

Schießereien zwischen tschechischen und slowakischen Soldaten

Budapest, 25. September

Nach einer Meldung des Budapester Rundfunks ist es bei Hidasnemeti zu ernsten Zwischenfällen und Zusammenstößen zwischen tschechischen und slowakischen Soldaten gekommen, die zahlreiche Tote und Schwerverletzte gefordert haben. In den Grenzgebieten nach Ungarn wurden die Soldaten magyarischer und sudetendeutscher Volkszugehörigkeit gegen Tschechen aus Böhmen und Mähren ausgetauscht. Die lebhaften Truppenbewegungen und die Grenzbefestigungsarbeiten auf tschechischer Seite halten unvermindert an.

Sowjetfahnen auf tschechischen Staatsgebäuden

Klingenthal, 25. September

Der Feuerüberfall, den tschechische Soldaten bei Heinrichsgrün auf drei Kraftwagen mit Sudetendeutschen am Donnerstag verübt haben, hat, wie bis jetzt ermittelt werden konnte, ein Todesopfer und vier Verletzte gefordert. Der Grasitzer SPA.-Mann Franz Kühnl, der einen der Wagen gesteuert hatte, erhielt einen Bauchschuß. Er ist seinen Verletzungen erlegen.

Bei der Beschießung zahlreicher Häuser in Graslitz durch tschechische Tankgeschütze in der Nacht zum Freitag wurde auch das Krankenhaus getroffen. Die Kugeln fegten durch zwei Krankenzimmer. Verletzt wurde zum Glück niemand. In Graslitz waren auf den Staatsgebäuden am Freitag mehreze Stunden lang Sowjetfahnen gehißt.

Immer neue Flüchtlingsströme

Zinnwald (Sachsen), 25. September.

Wie die „Dresdener Neuesten Nachrichten" melden, wurde am Sonnabendmorgen unmittelbar an der Grenze die Dörfer Vorder- und Hinter-Zinnwald, Seitsdorf, Ebersdorf und Mühlig von der sudetendeutschen Bevölkerung, die von der tschechischen Soldateska aufs höchste bedroht wurde, geräumt. Alle Einwohner, Männer, Frauen und Kinder kamen am Sonnabendmorgen über die Grenze.

Die vier Erschießungen in Reichenberg

Reichenberg, 25. September.

In Reichenberg sind, wie gemeldet, am Freitag vier Sudetendeutsche als Militärflüchtige erschossen worden. Das Deutsche Nachrichtenbüro veröffentlichte Namen und Heimatorte der genannten Sudetendeutschen. Der tschecho-slowakische Rundfunk macht den plumpen Versuch, auch diesen Fall brutaler Vergewaltigung von Sudetendeutschen der Welt gegenüber einfach abzustreiten und zu erklären, die Namen der vier genannten Personen wären erfunden. Demgegenüber kann festgestellt werden, daß einige der Angehörigen der Erschossenen sich als Flüchtlinge auf Reichsgebiet befinden. Der Prager Rundfunk dürfte kaum noch jemand finden, der diese plumpen und primitiven „Dementis" zu glauben geneigt ist.

In der Festung Glatz interniert

Glatz, 25. September

Am Freitagnachmittag traf in Glatz ein Transport von 117 tschechischen Soldaten des Infanterieregiments Nr. 6, ferner von Gendarmerie-, Finanz- und Zollbeamten sowie tschechischen Staatspolizisten ein, die durch sudetendeutsche Abteilungen abgeschnitten worden und daraufhin auf Reichsgebiet übergetreten waren. Sie legten die Waffen nieder und baten um Internierung. Die Bevölkerung und die sudetendeutschen Flüchtlinge, die unter dem Terror der Tschechen schwer zu leiden hatten, bewahrten bei der Ankunft des Transportes größte Disziplin. Die Tschechen wurden in die alte friederizianische Festung gebracht.

„Gesundes Leben – Frohes Schaffen"

Reichsminister Rudolf Heß eröffnete die einzigartige Schau

Berlin, 24. September

Im festlich ausgeschmückten Ehrenraum der neuen Masurenhalle wurde am Sonnabendvormittag die große Reichsausstellung „Gesundes Leben — Frohes Schaffen" durch den Schirmherrn dieser einzigartigen Schau, den Stellvertreter des Führers Reichsminister Rudolf Heß, nach Ansprachen von Oberbürgermeister und Stadtpräsident Dr. Lippert und Reichsärzteführer Dr. Wagner feierlich eröffnet.

Unter den zahlreichen Ehrengästen sah man neben dem stark vertretenen Diplomatischen Korps u. a. die Reichsminister Darré, Schwerin-Krosigk und Seldte, Reichsorganisationsleiter Dr. Ley sowie viele andere namhafte Persönlichkeiten. Die Feierstunde wurde durch eine Ansprache von Oberbürgermeister und Stadtpräsident Dr. Lippert eingeleitet, der auf die große Bedeutung dieser Schau für die ganze Nation und für jeden einzelnen Volksgenossen hinwies und dem Berliner Gauleiter Reichsminister Dr. Goebbels sowie Reichsorganisationsleiter Dr. Ley für ihre tatkräftige Unterstützung dankte.

Der Reichsärzteführer Dr. Wagner beschäftigte sich mit den zahlreichen Problemen der Volksgesundheit. Eintretend unterstrich er die Bedeutung des Hauptamtes für Volksgesundheit als Dienststelle der Partei, der vom Führer das höchste Gut des deutschen Volkes, die Gesundheit, anvertraut wurde. Im Gegensatz zu vergangenen Zeiten erstrebe die nationalsozialistische Gesundheitsführung Festigung und Steigerung der Lebenskraft und der Leistungsfähigkeit des gesunden Menschen unter nachdrücklichster Betonung der Einheit von Körper, Geist und Seele. Die Reichsärzteführung habe als Leitmotiv dieser Ausstellung vier Grundsätze vorangestellt: 1. Gesund sein und gesund bleiben ist nicht deine Privatsache, sondern gesund sein ist deine Pflicht. 2. Jeder Schaden an Leben und Gesundheit, den du erleidest oder anrichtest, ist ein Schaden auch für Deutschland. 3. Einen großen Teil aller Schäden kannst du durch Verantwortungsgefühl und Pflichtbewußtsein vermeiden. 4. Schadenverhütung ist verwirklichter Nationalsozialismus deines täglichen Lebens. Der Redner erwähnte dann die Wichtigkeit der Zusammenarbeit mit der Deutschen Arbeitsfront und die Schaffung der neuen deutschen Heilkunde. Diese Synthese zwischen Naturheilkunde und Schulmedizin sei schon im Zustand des Reifens.

Stürmischer Beifall dankte dem Vortragenden, worauf der Stellvertreter des Führers, Rudolf Heß, die Ausstellung für eröffnet erklärte und das Siegheil auf den größten Arzt des deutschen Volkes, Adolf Hitler, ausbrachte, in das die Anwesenden begeistert einstimmten.

Niederdeutsche Rundschau

Junger Herbst

Wir haben uns lange dagegen gesträubt, zu glauben, daß der Herbst schon wieder auf dem Wege zu uns sei. Wir wollten so gern noch einmal des Sommers Pracht in vollen Zügen genießen. Nun ist er uns unversehens schon entschlüpft. Es ist Herbst geworden. Die Tage und Nächte sind gleichmäßig lang, und das Licht wird fortan täglich etwas mehr schwinden. Schon spüren wir den Herbst fröstelnd an den kühlen Morgen, den frischen Abenden, den kalten Nächten.

Scheint die Sonne strahlend vom blauen Himmel herab, so daß sie die Welt noch einmal sommerlich verschönt, dann — meinen wir — ist der Herbst ja noch weit. Noch rauscht der Wind in den grünen Baumkronen. Blumen blühen bunt in den Gärten, Rosen verschwenden ihren Duft.

Immer mehr drängt sich aber das Braun in das Baumgrün. Der wilde Wein beginnt zu bluten, Ahorn flammt gelb und rot auf. Die Kastanienblume werden gelb und werfen ihre stacheligen Fruchthüllen mit den braunen Früchten herab, auf den herbstlichen Beeten blühen nur noch Astern und Dahlien, Selsam und schön zugleich ist es, in der steigenden Dämmerung durch diesen jungen Herbst zu gehen. Laub raschelt unter den Füßen. Alle Gerüche der Ferne klingen überdeutlich herein; und Blatt um Blatt läßt sich aus den Wipfeln der müden Bäume gleiten. „Das ist der Herbst, der bricht dir noch das Herz", sang einstmals ein Dichter. Wer ihn mit offener Seele erlebt, der steht überwältigt, freudevoll und leidvoll zugleich in diesen Tagen.

Huchting

Erntedankfest. In herkömmlicher Weise feiert die Einwohnerschaft Huchtings mit ihren Gästen aus der Stadt unter dem Motto: „Stadt und Land Hand in Hand" am 2. Oktober ihr Erntedankfest. Wenn der Führer am Büdeberg inmitten seines Volkes diesem Tage seine besondere Weihe gibt, dann flattern auch über Huchting die Fahnen des Dritten Reiches, dann rollen auch bei uns die geschmückten Erntewagen, dann reichen auch wir den Most mit der Krone und fröhliche Tänze sollen dazu beitragen, diesen Tag zu einem eindrucksvollen Fest der Gemeinschaft zu gestalten. Mittags um 14 Uhr marschieren die Siedler von Grolland unter Vorantritt eines Musikzuges nach Kirchhuchting, um sich hier mit dem Hauptteil des Festzuges zu vereinigen. Nach dem Aufmarsch auf dem Sportplatz an der Oberneulander Straße findet die Uebergabe der Erntekrone statt, worauf Erntetänze und sportliche Spiele der verschiedenen Gliederungen geboten werden. Gemeinschaftliche Tänze auf grünem Rasen beschließen diesen Teil der Veranstaltung, worauf sich dann der Festzug durch den Ort in Bewegung setzen wird. Ab 18 Uhr findet Erntetanz in allen Sälen des Ortes statt. Die Einwohnerschaft Huchtings wird für einen würdigen Schmuck des Ortes sorgen und wird gleichzeitig alles daransetzen, um den aus der Stadt erscheinenden Gästen den Tag zu einem wirklichen Tag der Freude zu gestalten. Karten für die Abendveranstaltungen, die in Verbindung mit der NS.-Gemeinschaft „Kraft durch Freude" stattfinden, sind bei allen Dienststellen der Partei zum Preise von 50 Pfg. zu haben.

Stuhr

Pflichtversammlung der Frauenschaft. Die von der hiesigen Frauenschaft im Lindenhof veranstaltete erste Pflichtversammlung nach den Sommerferien wies einen guten Besuch auf. Die Ortsfrauenschaftsleiterin eröffnete den Abend und hielt Rückschau auf die Geschehnisse des letzten Sommers. Sie übermittelte den Dank der NSV. für die erfolgreiche Einkohaktion. Es konnten 600 Dosen und vier Zentner Gemüse nach Delmenhorst abgeliefert werden. Im November soll ein Nähkursus im Rahmen des Reichsmütterdienstes stattfinden. Weiter sollen eine Jugend- und eine Singgruppe gegründet werden. Der Ortsgruppenleiter schilderte in begeisterten Worten seine eindrucksvollen Erlebnisse der Nürnberger Tage. Zum Schluß warb er mit warmen Worten für den vollen Einsatz der Frauen für die kommende umfangreiche Winterarbeit. [53

Delmenhorst

Ein bodenloser Leichtsinn. Immer und immer wieder wird davor gewarnt, in den fahrenden Zug zu springen. Am Dienstagabend, einige Sekunden vor Abfahrt des Zuges 19.25 Uhr ab Bremen-Hauptbahnhof, stürzte ein Jüngling aus Delmenhorst die Treppe hinauf, sprang auf den fahrenden Zug und riß die Abteiltür auf, die wieder zurückschlug, wodurch er in Gefahr kam, abzustürzen, wenn er nicht im letzten Augenblick von zwei an der Tür sitzenden Fahrgästen ins Abteil gezogen wäre.

Auf ein haltendes Fuhrwerk gefahren ist gestern gegen 11 Uhr in der Langen Straße ein Personenkraftwagen. Zum Glück entkam bei dem Zusammenstoß nur Sachschaden. — Bei der Verkehrskontrolle gab es eine Anzeige für einen Radfahrer, der in der Dunkelheit ohne Licht fuhr, und mehrere gebührenpflichtige Verwarnungen.

Vegesack

Erntedanktag. Die Propagandaleitung der Ortsgruppe Vegesack der NSDAP. teilt mit: Wie im Vorjahre, wird auch zu diesem Erntedanktag wieder von Bremen aus ein Sonderzug zum Bückeberg fahren. Wer einmal diese gewaltige Kundgebung mit dem Führer miterlebt hat und alle, die überhaupt Anteil daran haben wollen, sollen sich gern den eingesetzten Sonderzug benutzen. Der Fahrpreis beträgt ab Bremen 3,90 Mark zuzüglich 30 Pf. für eine Quartierkarte. Für die Quartierkarte übernachten die Teilnehmer auf Matratzen. Der Zug fährt am 2. Oktober, nachts 1 Uhr ab Bremen. Ankunft in Hameln 5.10 Uhr. Rückfahrt ab Hameln 2. Oktober, 21.18 Uhr. Ankunft in Bremen 5.38 Uhr. Die Bestellungen von Fahrkarten werden auf der Geschäftsstelle, Kirchenstraße 3, Ruf 663, angenommen.

1940 bekommt Vegesack Selbstanschlußamt, so bemerkte Präsident Hecker u. a. anläßlich einer Beiratssitzung der Industrie- und Handelskammer in Wesermünde. Um bis dahin den Schnellverkehr mit Bremen besser bewältigen zu können, werden die Schnellverkehrsleitungen von Vegesack nach Bremen vermehrt.

Grohn

Ein schwerer Verkehrsunfall ereignete sich auf der Horst-Wessel-Straße. Ein vierjähriges Kind lief beim Spielen plötzlich vor einen in schneller Fahrt vorbeifahrenden Motorradfahrer. Das Kind mußte mit schweren Verletzungen ins Krankenhaus gebracht werden, während der Motorradfahrer unverletzt blieb. Das Motorrad wurde schwer beschädigt. [97

Die Not der sudetendeutschen Flüchtlinge ist groß. Darum sammelt die NS.-Frauenschaft in Verbindung mit der NSV. für diese Volksgenossen, Kleidungsstücke, Wäsche und Schuhe. Alle Spenden werden von den Kameraden der NS.-Frauenschaft und im Otto-Teschow-Haus angenommen. [97

Habenhausen

Das 4. Erntedankfest in unserer Gemeinde wird am Sonntag, 2. Oktober, in würdiger Weise gefeiert. Die Beteiligung der uns benachbarten Ortsgruppen der NSDAP. ist in diesem Jahr besonders stark. Elf Ortsgruppen haben sich für unser schönes Habenhausen entschieden, ein Zeichen dafür, daß man sich bei uns bisher immer wohl gefühlt hat. Schon heute wird mit großem Eifer an das Ausschmücken der Häuser und Straßen gegangen, und es entwickelt sich dabei ein wahrer Wettbewerb, denn für die beste Ausgestaltung im Hausschmuck wird Anerkennung und Preis verteilt. Der Festzug setzt sich pünktlich um 14.30 Uhr am Holzhamm in Bewegung und wird den Weg durch den Ort, hinaus zu unseren schönen Siedlungen nehmen, um dann auf dem Festplak zu enden. Hier wickelt sich dann ein reichhaltiges Programm ab, das jedem sicher noch lange in Erinnerung bleiben wird. Ab 18 Uhr findet dann in folgenden Lokalen ein Festball statt: Schierloßs Sommergarten und Café zum Lindenhof. Habenhausen ist also für jeden Besucher aus Stadt und Umgebung gerüstet. Für die Rückkehr in die Stadt stehen Omnibusse ab Huckelriede zur Verfügung.

Achim

Verkehrsunfall. In der Bremer Straße ereignete sich ein Unglücksfall. Beim Ueberschreiten der Straße wurde die Schülerin Marianne St. von einem Motorradfahrer überfahren. Der Kaufmann Kruse leistete die erste Hilfe. Nach ärztlicher Behandlung durch Sanitätsrat Dr. Reidenberg wurde das Kind in das Krankenhaus transportiert. [57

Oldenburg

Erzieher tagen in Oldenburg. Der Gauamtsleiter des Amtes für Erzieher, Pg. Kemnitz, hat für den 24. und 25. September die Kreisamtsleiter des Gaues Weser-Ems zu einer Arbeitstagung nach Oldenburg zusammengerufen. Die Tagung soll vor allen Dingen der Ausrichtung für die Winterarbeit dienen. Zu diesem Zweck werden in Form von Referaten und Aussprachen den Kreisamtsleitern Richtlinien gegeben werden, wie die Arbeit des kommenden Winters auf den Gebieten der Schulung, der Erziehung und der sachlichen Fortbildung, der Presse und Propaganda usw. anzupacken und durchzuführen ist. Eine Reihe von Punkten, die für die gesamte Erzieherschaft von großem Interesse ist, wird dabei durchgesprochen. Die Tagung beginnt am Sonnabend um 16 Uhr im Zivilkasino und wird am Sonntagnachmittag ihren Abschluß finden.

Oldenburgs ältester SA.-Mann beigesetzt. Von Oldenburg aus wurde unter großer Anteilnahme der Bevölkerung der Rentner Johann Wilhelm Büsing, Veteran des Feldzuges 1870/71 und einer der letzten noch lebenden Mars-la-Tour-Kämpfer von einem Ehrenzeistt in seine Heimat nach Schwei durch übergeführt, wo die Beisetzung stattfand. Büsing war der älteste SA.-Mann Oldenburgs. Als Vertreter der SA. nahm SA.-Oberführer von Hodemann an der Trauerfeier teil, während Sturmbannführer Hane am Grabe von dem alten treuen Kämpfer Abschied nahm.

Ergebnis der Dorstehhundprüfung in Syke

Die Prüfung, über die wir bereits in unserer gestrigen Ausgabe ausführlich berichteten, war auch am zweiten Tage vom Wetter außerordentlich begünstigt und konnte deshalb schon am Sonnabendnachmittag rechtzeitig unter Dach und Fach gebracht werden.

Das Ergebnis der Gebrauchsprüfung

1a-Preis und vorgeschlagen für die große Staatspreismünze des Reichs- und Preußischen Ministers für Ernährung und Landwirtschaft, außerdem silberner Ehrenbecher des Gaujägermeisters Dr. Heinrich Frölo vom Blumenhorst". Züchter: Dr. jur. H. Lohsing, Bremen, Zobeltallee Nr. 22. Besitzer: Ernst Krohs, Bremen, Ostendeich 212a. Führer: derselbe.

1b-Preis und Plakette des Regierenden Bürgermeisters SA.-Gruppenführer Böhmcker: „Ajax von Gravenor". Züchter: Eduard Schoppe, Bremen. Besitzer: Hans Windels, Bremen, Bernhardstraße 18/13. Führer: derselbe.

1c-Preis und vorgeschlagen für die kleine Staatspreismünze des Reichs- und Preußischen Ministers für Ernährung und Landwirtschaft: „Bärbel von der Bärde". Züchter: Wilhelm Hahl, Neuflokter, Kreis Stade. Besitzer: Kreisjägermeister Rechtsanwalt W. Reichard, Bremen, Cramerstraße 22. Führer: derselbe.

2a-Preis: „Blitz von der Barenborg". Züchter: Landjägermeister i. R. Rudolf Tesch, Sagehorn. Besitzer: H. Müller, Ahlerstedt, Kreis Stade. Führer: derselbe.

2b-Preis: „Artus von Taarmstedt". Züchter: Dentist Henry Friedrichsen, Taarmstedt. Besitzer: Hermann Bertels, Bremen, Moselstraße 99. Führer: H. Müller, Ahlerstedt, Kreis Stade.

2b-Preis: „Pack von der Börde". Züchter: Wilhelm Hahl, Neuflokter, Kreis Stade. Besitzer: Dr. H. Schütte, Bremen-Horn. Führer: Herbert Schütte, Bremen, Herzogenkamp 15.

2c-Preis: „Taffo (Bocher). Züchter: Oberförster Bochert, Schwufen über Glogau (Schlesien). Besitzer: Revierförster Karl Engelmann, Rotenburg i. H. Führer: derselbe.

3a-Preis: „Rieten vom Sachsenhof". Züchter: Apotheker Alfred Sachse, Delmenhorst. Besitzer: Karl Reichenbach, Bremen, Wachmannstraße 7. Führer: Gepr. Revierjäger Karl Lindorff, Hassel bei Rotenburg i. H.

3b-Preis: „Alk vom Uhlenbusch". Züchter: Gustav Krieg, Harburg-Wilhelmsburg. Besitzer: H. Müller, Ahlerstedt, Kreis Stade. Führer: derselbe.

3c-Preis: „Bärbel vom Blumenhorst". Züchter: Dr. jur. D. Lohsien, Bremen, Holler Allee 22. Besitzer: derselbe. Führer: Förster Werner Rey, Waldhorst Post St. Magnus.

Der SUPER unter den Geradeaus-Empfängern
• Fünf Röhren • Automatische Trennschärfe-Regelung • Schwundausgleich wie bei einem Großsuper • Glimm-Amplimeter • Stumm-Abstimmung • Umschaltung auf Breitband-Nahempfang • Kein Rückkoppeln • Neuartige Klangregelung mit wahlweiser Anhebung der Tiefen oder der Höhen • Der Klang: lebendig wie das Leben
KÖRTING Novum 39.
Wechselstrom: RM. 203.75 m. R.
Allstrom: RM. 234.— m. R.

DR. DIETZ & KRITTER GMBH LEIPZIG O 27

WEISSE SKLAVEN

Vom Ingenieur-Offizier zum lebenslänglichen Zwangsarbeiter.
Meine Erlebnisse in der Sowjet-Hölle. — Von R. Krawtschenko.

(12. Fortsetzung)

Der Fluchtplan

Mit Ania besprechе ich Tag für Tag den Plan. Sorge für alle Möglichkeiten. Ich habe mit dem erlisteten Rundstempel mir Bescheinigungen ausgestellt, nach denen ich den Auftrag habe, beim Leuchtturm Vermessungen vorzunehmen, um die Anlegestelle des Leuchtturms neu auszubetonieren. Ania sollte mich dann in der Bucht vor dem Leuchtturm erwarten, ich würde soweit es ging, an die Küste heranfahren, und Ania müßte zu mir herausschwimmen.

Der Tag kommt heran. Ich warte, um Ania wie jeden Tag auf das Feld gehen zu sehen. Alle Frauen und Mädchen der Feldabteilung kommen, nur Ania fehlt.

„Was ist mit Ania?" frage ich eine der Frauen.

„Ania ist ahi acht Tage zum Ausreiben des Pferdestalles befohlen worden", kommt die Antwort.

Ich warte acht Tage, acht qualvolle Tage, dann gelingt es mir, Ania zu sprechen.

„Heute nachmittag um vier Uhr", sage ich, Ania nickt nur und beginnt das Heu in den Leiterwagen zu heben.

Um vier Uhr bin ich im Hafen. Gerade heute fährt der Kommandant der Station mit einigen Beamten hinaus, um zu fischen.

Wieder nichts. Ich versuche, ungesehen nach der Leuchtturmbucht zu gelangen, um Ania Mitteilung zu machen.

Endlich, beim dritten Male gelingt es mir, Ania zu verständigen. Ich warte noch ab, bis sie den unteren



Dann fasse ich ihre Hand ... Zeichnung: Rieger

Feldweg nach der Leuchtturmbucht genommen hat, dann gehe ich in den Hafen.

„Ich muß nach dem Leuchtturm, Genosse", sage ich und zeige dem Postenkommandanten den Schein, nach welchem ich berechtigt bin, mit dem Boot der Lagerverwaltung nach dem Leuchtturm zu fahren.

„Es ist gut, Genosse. Ich muß dir aber einen Mann mitgeben. Allein darf kein Weißhändiger mit dem Boot fahren."

Das ist für mich keine bedeutende Hemmung, mit einem Mann würde ich wohl fertig werden. Ein Rotarmist steigt ins Boot, legt sein Gewehr auf die Bank, dann werfe ich den Motor an.

Ania wird verfolgt

Das Boot fliegt über das Wasser. Es ist ein guter Motor, der mindestens 50 PS. entwickelt. Ich nehme direkten Kurs auf die Bucht.

In der Ferne bemerke ich schon Ania, die dem Ufer zuläuft. Sie winkt und gebärdet sich so auffällig, daß ich sofort Verdacht habe, daß sie verfolgt wird.

„Sieh dort, sie verfolgen eine Frau, was mag dort geschehen sein?" frage ich den Rotarmisten und zeige auf das Ufer.

Der Mann steht auf und hält sich die Hand zum Schutz gegen die Sonne vor die Augen.

In diesem Augenblick gebe ich ihm einen heftigen Stoß. Der Mann stürzt über den Rand des Motorbootes und schwimmt in dem strudelnden Kielwasser.

Jetzt geht es um Sekunden. Ich sehe, daß zwei Männer Ania verfolgen. Mit ganzer Kraft schießt das Boot in die Bucht. Jetzt bin ich zwanzig Meter vom Ufer. Näher kann ich nicht heran.

Jetzt wirft sich Ania in die Wellen. Ich beuge mich weit über den Bootsrand, um Ania zu helfen, wenn sie herangekommen ist. Sie ist eine gute Schwimmerin, aber von Krankheit und Aufregung geschwächt, verlassen sie knapp vor dem Boot die Kräfte.

„Nur wenige Meter noch, Ania, sei tapfer, halte aus!" rufe ich ihr zu. Dann fasse ich ihre Hand, ihren Oberkörper, ziehe sie in das Boot hinein.

Um meine Ohren pfeifen Gewehrkugeln, am Ufer stehen einige Soldaten und zielen auf das Boot. Es dauert einige Sekunden, bis das Boot in Fahrt kommt, dann wende ich in kurzem Bogen und steuere auf die offene See hinaus.

Jetzt schlagen sie an Land Alarm. Ich höre die Glocken läuten, die nunmehr bei Fluchtversuchen geläutet werden, höre, wie sie Schüsse abgeben, und sehe sie nach dem Hafen laufen. Eine Gruppe bemüht sich um den Rotarmisten, der eben nach seiner unfreiwilligen Schwimmtour an das Ufer klettert.

Wilde Fahrt übers Meer

Die unerwünschte Begleitung durch den Soldaten hat etwas Gutes für uns. Ich bin jetzt im Besitze eines Gewehres, das allerdings nur fünf Patronen im Magazin stecken hat. Ania wickelt sich in ein Stück Segeltuch und windet ihre nassen Kleider aus.

„Ich gebe mich als Engländer aus, wenn wir ein englisches Schiff sichten, und du hast einfach die Sprache verloren, bist zu erschöpft. Ich werde sagen, du seiest englische Staatsbürgerin. Sie können uns nicht im Meer treiben lassen. Das Schwierigste ist bereits geschafft."

Es ist eine wilde Fahrt. Aus dem Norden bläst starker Wind. Ich bin zwar noch nie mit einem Motorboot über das Meer gefahren, mit Motoren kenne ich mich aber aus. Die Sonne ersetzt mir den Kompaß.

Als es finster wird, stelle ich den Motor ab, wir legen uns auf den Boden des Bootes und lassen uns treiben. Ich decke Ania mit dem Segeltuch zu, das sonst zum Abdichten des offenen Bootes dient. Nehme ihre kalte, magere Hand in meine Hände und bette ihr Köpfchen an meine Brust.

Ueber mir sind die Sterne des ewigen Himmels, das Meer steht und senkt unsere Nußschale und treibt sie der Küste zu.

Meine Gedanken kreisen immer um denselben Gegenstand. War es richtig, Ania zu solch wahnwitziger Flucht mitzunehmen? Wäre sie nicht zum Jahresfest der bolschewistischen Revolution, bei der nächsten Amnestie, begnadigt worden? Sie war doch eine Kriminelle! Kriminelle kamen stets schon nacheinigen Jahren frei. Nein, ich habe recht gehandelt, sage ich mir dann. Ania hätte keinen Winter am Weißen Meer mehr überstanden. Einen Winter mit Stürmen und mit vierzig Grad Kälte, in ungeheizten, ungeheizten Schlafbaracken und bei schwerer Arbeit!

Wenn man auf das Morgengrauen wartet, dauert es unendlich lange. Die finstere Nacht will und will nicht weichen. Endlich dämmert ein grauer, trüber Tag über das Meer herauf.

Die Flucht ist mißglückt

Ich werfe wieder den Motor an. So sehr ich mit meinen Augen ausschaue, es will sich kein Schiff zeigen. Ich weiß ja nicht, daß neuerdings die Schiffe ins Weiße Meer nunmehr in einem Konvoi fahren, begleitet von einem Lotsendampfer und Eisbrechern. Kein Schiff zeigt sich am Horizont.

Die wenigen Lebensmittel, die ich vor Wochen in den Werkzeugkasten gesteckt habe, sind verschimmelt. Wir schlingen sie gierig herunter. Die Kühlung des Motors erfolgt durch Seewasser. Brennender Durst beginnt uns zu quälen. Ania liegt stumm am Boden des Bootes. Ihr Gesicht ist bleich. Die Arme, die schon auf großen Schiffen ertrank wurde, leidet jämmerlich unter dem Schaukeln des Bootes.

Gegen Mittag taucht die Küste vor mir auf. Wir sind irgendwo zwischen Dwina- und Onegamündung. Das Land kommt näher. Nirgendwo zeigen sich Zeichen einer menschlichen Siedlung.

Gegen sechs Uhr abends fahren wir in eine Bucht. Es gelingt mir, eine Stelle zu finden, an der ich das Boot auf den Strand laufen lassen kann. Ich helfe Ania aus dem Boot, trage sie die steile Uferböschung hinauf. Dann trage ich das Gewehr des Rotarmisten, die Segelplache und ein Messer an Land. Mit einem großen Stein schlage ich den Boden des Bootes ein, das sich sofort mit Wasser füllt. Mit ganzer Kraft schiebe ich, bis zum Bauch im Wasser stehend, das Boot ins Tiefe, das sich zur Seite legt und verschwindet.

Ich weiß, daß unsere Flucht mißglückt ist. Im Arbeitslager IV sah ich an einem Tage 14 bis 20 Dampfer fahren. Heute sehen mir nicht einen. Es ist unmöglich, 500 Kilometer mit dem schwachen Mädchen zu Fuß zu wandern.

Ich darf Ania jetzt nicht mutlos machen. Sie macht sich über die Weite des Weges nach Finnland keine Begriffe.

(Fortsetzung folgt.)

Wissenswertes Allerlei

Das Ehepaar J. C. McDonald aus Sydney hat zu Fahrrad Australien umrundet und für diese Unternehmung, die zum Teil durch sehr primitive Gegenden mit höchst mangelhaften Wegen führte, 14 Monate gebraucht.

*

Eine Farmersfamilie in Kansas hat kürzlich einen Rekord aufgestellt, in wie kurzer Zeit man frischgedroschenen Weizen in Gebäck verwandeln kann. Sie nahmen das Korn aus der Dreschmaschine, vermahlten es zu Mehl, rührten den Teig an und backten Keks, wozu sie alles in allem 12½ Minuten brauchten.

*

Es gibt eine Selbstbiographie eines berüchtigten Sklavenhändlers, des Franzosen Theodore Canot, der in den Jahren 1827 bis 1847 in Afrika Sklaven aufkaufte und sie dann in Amerika verkaufte. Bei einer der Reisen verlor er durch eine Pockenepidemie seine ganze kostbare Ladung, die aus 300 Negern bestand. Es kam auch vor, daß er bei einer einzigen Reise 217 Sklaven nach Amerika mitbrachte und sie für 77 469 Dollar verkaufen konnte, so daß also sein Geschäft als sehr lohnend zu bezeichnen war.

*

Im Jahre 1936 wurden 21½ Millionen Spielzeuggegenstände aus Zelluloid verkauft, von denen 13¼ Millionen Zelluloidpuppen waren.

*

Es gibt Maschinen, die so fein arbeiten, daß sie 1 Millimeter in 800 Teilstriche zu zerlegen vermögen.

*

Von manchen Blumensamen gehen 60 000 Körner auf 1 Gramm, und man kann in einer Hand 500 000 Samen halten.

*

Galilei wurde schon mit 25 Jahren Professor an der Universität Pisa.

*

Der normale Schenkelknochen des Menschen trägt ein Gewicht von 1500 Kilo, ohne zu brechen.

gpv

Bilder des Tages

Nebenstehend:

Hakenkreuzfahne in Warnsdorf. Ein sudetendeutscher Jungturner hißt auf dem Kirchturm in Warnsdorf die Hakenkreuzfahne.

Darunter:

Tschechische Panzerwagen fahren in Warnsdorf ein.

Ganz unten:

Die letzten sudetendeutschen Ordner gehen über die Grenze. In den Nachmittagsstunden des Freitags besetzte tschechisches Militär die Warnsdorfer Grenze, so daß die sudetendeutschen Ordner die Tschechei verlassen mußten.

Aufnahmen: Presse-Hoffmann (3)







Ursache der Hochwasser geklärt?

Fünf nasse Jahre durch Sonnenflecke

Das Wetter ist nervös geworden / Im nächsten Jahr Besserung?

rt. **Minden**, 24. September.

Die furchtbaren Hochwasserkatastrophen in den letzten Wochen sind nach den neuesten Forschungen auf vermehrte Sonnenflecke zurückzuführen. 5½ Jahre ist die Sonne mit Flecken überfüllt und 5½ Jahre beinahe fleckenrein. Nachstehend berichtet unser rt.-Mitarbeiter über die neuesten Ergebnisse auf diesem Forschungsgebiet.

Die nassen und trockenen Wetterperioden auf der Erde stehen, das lehrten zahllose Beobachtungen in den letzten Jahrzehnten, in engem Zusammenhang mit der Sonnentätigkeit. Sonnenfleckenarme Jahre bringen im allgemeinen wenig Niederschläge. Beispiele dafür geben die trockenen, zum Reisen idealen Sommer 1933 und 1934, die aber für die Futtermittelernte geradezu verhängnisvoll wurden. Entsprechend einem bestimmten Rhythmus im Gang der Sonnentätigkeit unterscheidet man eine ungefähr 5½ Jahre währende sonnenfleckenarme Periode, in der auch die Niederschläge bis auf wenige Ausnahmen gering sind und eine 5½jährige sonnenfleckenreiche Periode, die sich mit einer gesteigerten Feuchtigkeit verbindet. Die Zeitdauer erhöhter Niederschlagstätigkeit hat im Sommer 1935 begonnen und ist seitdem von einzelnen Rückfällen abgesehen, ständig gestiegen. Sie wird wahrscheinlich in diesem oder spätestens im nächsten Jahr ihren Gipfelpunkt erreichen, um dann wieder abzuklingen und in die trockene Periode überzugehen.

Zuviel Wärme bringt kühles Wetter

Nach den wissenschaftlichen Erfahrungen hängt die Intensität der Sonnenstrahlung auf die Erdatmosphäre davon ab, in welcher Form und wie stark die Sonnenflecken auftreten. Es müßte auf der Erde wärmer werden, wenn sich die Sonnentätigkeit steigert, also mehr Sonnenflecken vorhanden sind. Während nun die Erde anfänglich durch die gesteigerte Sonnentätigkeit stark erwärmt wird, verdünnt sich die Luft. Verdünnung der Luft ist gleichbedeutend mit Tiefdruckgebieten. Tiefdruckgebiete aber sind Schlechtwetterbringer, sie bedingen erhöhte Wolkenbildung, erhöhte Wolkenbildung bedingt mehr Regen, beide nehmen der Sonne die Möglichkeit, den Erdboden zu bescheinen. So kommt es trotz starker Sonnentätigkeit zu kühlem, feuchten Wetter. Umgekehrt: Weniger Sonnenflecken bewirken zwar geringere Strahlungskraft der Sonne, dafür kann aber die Sonne in langen Schönwetterperioden weit ungehinderter die Erde bescheinen, es herrscht mehr Schönwetter und ist im Sommer wärmer.

Auch für Stürme verantwortlich

Mit der Periode gesteigerter Sonnentätigkeit in Gestalt der Sonnenflecken scheint sich nach den allgemeinen Untersuchungen eine erhöhte Nervosität der Wetteratmosphäre zu verbinden, die namentlich in der letzten Zeit im europäischen Raum deutlich hervortrat. Wir erinnern an die zahlreichen Stürme, Gewitterkatastrophen und Hochfluten während der letzten Monate, die leider auch manches Menschenleben forderten. Die Statistik der Opfer durch Unwetter zeigt in den sonnenfleckenreichen Jahren eine auffallende Steigerung. Die Opfer an Menschenleben und Materialverlust ergeben sich aus den vermehrten Unwet rn. Es scheint, daß das gesteigerte Schlechtwetter auch erhöhte Gewittertätigkeit bringt und als Folge der Gewitter Todesopfer durch Blitzschlag fordert.

Die nächsten Ferien ohne Regen?

Aber diese Naturerscheinungen bedeuten nichts Ungewöhnliches. Die Sonnenfleckenperioden mit ihrem 5½jährigen Rhythmus bestehen seit undenkbaren Zeiten. Es kommt vor, daß eine Periode stärker ausgeprägt ist, doch im ganzen gibt es auch hier unter der Sonne nichts Neues. Europa lebt zurzeit in einem Abschnitt, der mehr Schlechtwetter und atmosphärische Unruhe aufweist. Diese Unruhe wird vielleicht noch im nächsten Jahre bestehen, aber dann endlich wieder weichen und sonnenreichen Tagen Raum geben.

Mitternachtsabenteuer

Das einsame Haus war hell erleuchtet.
Der Wagen hielt vor der breiten Terrasse.
Ein Herr entstieg ihm.
„Kriminalkommissar Graham", sagte er kurz.
„Ich danke Ihnen, daß Sie gekommen sind.
„Sie sind der Besitzer dieses Hauses?"
„Ja. Ich heiße Talbot."
Die beiden Männer betraten die Halle.
„Wollen Sie mir noch einmal kurz den Hergang erzählen?"
„Gern. Wir saßen bis kurz vor Mitternacht in der Halle —"
„Sie hatten Gäste?", unterbrach der Kommissar.
„Nur eine junge Dame, Fräulein Bianca Florris."
„Sie kennen die Dame schon längere Zeit?"
„Ich lernte sie vorigen Sommer in Mentone kennen", gestand Talbot, „ich bat sie, mein Gast zu sein. Sie nahm die Einladung vor acht Tagen an."
„Was geschah weiter?"
„Kurz vor Mitternacht verließ mich Fräulein Florris", fuhr Talbot fort, „sie ging in ihr Zimmer im ersten Stock. Ich blieb unten in der Halle. Plötzlich — es mochten zwanzig Minuten vergangen sein — hörte ich laute Hilferufe von oben. Ich stürmte hinauf und fand Bianca völlig verstört in ihrem Zimmer."
„Die Tür war offen?"
„Sie hatte sie geöffnet und berichtete in kaum zusammenhängenden Worten, was geschehen war. Ein Mann mit einer Maske vor dem Gesicht war in ihr Zimmer gedrungen und hatte ihren Schmuck geraubt. Mit einem vorgehaltenen Revolver hatte er sie zum Schweigen gezwungen."
„Sie waren während dieser Zeit in der Halle unten?"
„Ja. Natürlich."
„Haben Sie einen Beweis dafür?"
„Aber — ich habe selbstverständlich keinen Beweis — trotzdem —" Der Kommissar nahm von diesem Einwand keine Notiz.
„Ihre Angestellten?", fragte er.
„Ein Hausmädchen und mein Sekretär."
„Haben Sie sie von dem Vorfall verständigt?"
„Es war nicht nötig. Sie hatten den Schrei gehört und waren früher vor dem Zimmer als ich", sagte Talbot.
„Wo schläft das Hausmädchen?"
„Im gleichen Gang wie Fräulein Florris."
„Und Ihr Sekretär?"
„Im Gartenhaus."
„Konnte man bis dorthin den Schrei vernehmen?"
„Nein. Unmöglich."
Der Kommissar horchte auf.
„Wieso kam er dann an den Tatort?", fragte er.
„Er sagte, er hätte im oberen Stockwerk die Tür zur Terrasse geschlossen, die offenstand. Aber das ist eine Lüge."
„Eine Lüge?"
„Ja," erwiderte Talbot, „ich habe die Tür am Abend selbst geschlossen und den Schlüssel abgezogen."
Der Kommissar nickte:
„Ich danke Ihnen. Kann ich jetzt die Dame und Ihr Personal vernehmen?"
Kriminalkommissar Graham vernahm zunächst das Hausmädchen. Sie war sichtlich nervös und schien etwas verbergen zu wollen. Sie behauptete, vor dem ganzen Vorfall nichts zu wissen. Die gleiche Aussage machte der Sekretär, der verschlossen jede Frage langsam und bedacht beantwortete, als hätte er Angst, sich durch eine voreilige Antwort in Ungelegenheiten zu stürzen.
„Was taten Sie zu jo später Stunde im ersten Stock?"
„Ich hörte von meinem Zimmer aus die Tür schlagen. Ich stand auf, kleidete mich an, ging ins Haus zurück und schloß die Tür."
„Haben Sie zufällig auf die Uhr gesehen, wie spät es war?"
„Nein."
„Was taten Sie, als Sie die Tür geschlossen hatten?"
„Ich wollte gerade über die Hintertreppe wieder hinuntergehen, da —"
„Da hörten Sie den Schrei?"
„Ja. So war es."
„Danke."
Der Sekretär trat zurück. Das Hausmädchen flüsterte ihm etwas zu. Er gab keine Antwort. Kommissar Graham beobachtete es, sagte aber nichts.
Er wandte sich an Bianca Florris.
„Würden Sie mir, bitte, erzählen, was geschah, als Sie Mister Talbot verließen?"
„Ich ging in den ersten Stock hinauf, betrat mein Zimmer und öffnete das Fenster, da die Luft sehr schwül war. Dann kleidete ich mich aus, legte meinen Schmuck ab und setzte mich an den Toilettentisch."
„Eine Frage bitte — wohin legten Sie Ihren Schmuck?"
„Auf den Nachttisch — neben mein Bett."
„Dann gingen Sie zu dem Toilettentisch?"
„Ja."
„Wo befindet sich dieser Tisch?"
„Neben der Tür. Unmittelbar dem Fenster gegenüber."
„Sie saßen also mit dem Rücken zum Fenster?", fragte der Kommissar.
„Ja. Auf einmal sehe ich im Spiegel einen Mann stehen, der eine schwarze Maske trug. Er hatte den Revolver auf mich gerichtet. Mit der linken Hand griff er nach meinem Schmuck und stopfte ihn in die Tasche. Er bedrohte mich so lange mit der Waffe, bis er wieder aus dem Zimmer war."
„Welchen Wert hatte Ihr Schmuck?"
Bianca Florris sagte, nicht ohne einen gewissen Stolz: „Er wurde auf zehntausend Dollar geschätzt."
„Ich hat Sie, in der Halle zu warten", sagte Kommissar Graham, als er nach fünf Minuten aus dem oberen Stock zurückkam, „ich wollte noch einige Fragen an Sie richten und den Tatort und die anderen Zimmer einmal besichtigen.
Er trat vor den Sekretär.
„Sie haben gelogen!"
„Aber —"
„Sie haben nicht die Tür geschlossen, sondern waren —"
„Nein!"
Das junge Hausmädchen schrie dieses Nein. Sie schluchzte.
„Verraten Sie nicht, was Sie wissen", bat sie, „verraten Sie nichts — es war das erste Mal, — ich schwöre es — und auch nur, weil —"
Der Kommissar nickte:
„Weil er Ihnen in einem Brief, den er Ihnen gestern zusteckte, die Heirat versprochen hatte. Ich hoffe, er hat es ehrlich gemeint und macht sein Versprechen wahr. Damit wäre die Frage, was der Sekretär zu jener Stunde oben tat, geklärt. Leider aber damit nicht die Frage des Täters, der offensichtlich nicht zum Hause gehört. Vielleicht können Sie uns, Fräulein Florris, einige Anhaltspunkte geben, die für die Polizei von Wert sind?"
„Ich war zu aufgeregt — ich weiß nichts —"
„Denken Sie einmal ruhig nach. Sie saßen also vor Ihrem Toilettentisch oder standen Sie noch?"
„Nein. Ich saß bereits."
Der Kommissar machte eine zustimmende Bewegung.
„In dem Spiegel tauchte dann plötzlich ein Mann auf, der maskiert war. Können Sie sich auf die Farbe der Maske entsinnen?"
„Sie war schwarz."
„Danke. Trug der Mann einen Hut?"
„Nein. Er hatte dunkles Haar."
„Sehen Sie, so kommen wir schon weiter", erklärte Graham zufrieden, „was hatte der Mann an? Trug er eine Krawatte?"
Bianca Florris antwortete nicht sogleich. Dann sagte sie:
„Er hatte einen kurzen grauen Umhang um die Schulter, der bis zum Knie reichte. Ich weiß aber wirklich nichts mehr — die Aufregung —"
„Sie müssen verstehen —"
„Dann werden Sie sicher auch nicht mehr wissen, was er für Schuhe trug? Schwarze oder gelbe Schuhe?"
„Das weiß ich", sagte Bianca Florris hastig, „er trug braune Halbschuhe".
Der Kommissar wiederholte:
„Braune Halbschuhe? Wissen Sie das genau?"
„Ja. Zufällig. Ich entsinne mich ganz deutlich."
„Ich danke Ihnen. Diese Angabe ist sehr wertvoll. Noch eine Frage: Ihr Schmuck war doch hoffentlich versichert?"
„Ja. Auf zehntausend Dollar."
„Haben Sie bei Ihrer Versicherung schon die Anzeige erstattet?"
„Noch nicht."
„Dann unterlassen Sie es lieber, mein Fräulein", sagte der Kommissar kurz, „ich müßte Sie nämlich sonst wegen Versicherungsbetruges verhaften. Ihre kleine Geschichte war sehr geschickt ausgedacht, aber holen Sie den Schmuck lieber wieder aus Ihrem Versteck hervor. Sie haben nämlich einen kleinen Fehler gemacht: wenn man vor Ihrem Spiegel sitzt, kann man weder den Kopf, noch die Füße eines Menschen erkennen, der im Zimmer steht. Sie konnten somit weder wissen, was der Mann für Haare hatte, noch was er für Schuhe trug. Da Sie Ausländerin sind, nehme ich an, daß Sie morgen unser Land verlassen. Danken Sie Ihrem Schicksal, daß Sie es noch verlassen dürfen. Ich werde aber für Ihre Abreise sorgen. Begleiten Sie mich!" J. H. R.

Der verkannte Buchtitel

Der bekannte Schauspieler und Intendant Max Grube weilte einmal zu Besuch bei Verwandten und wollte seinem Neffen, der gerade in dem Alter war, in dem Räuber und Soldaten gespielt wurden, ein gutes Buch schenken. Er nahm den Neffen mit vor das Schaufenster einer Buchhandlung und sagte: „So, nun zeig' mir mal was dir gefällt!"
Da wies der Neffe verlangend auf ein Buch, das ihm wohl schon lange in die Augen gestochen hatte. Und was war es! Ein Werk mit dem verheißungsvollen Titel: „Die Kunst, Männer zu fesseln." A. R.

Dreimal nahm ich Abschied / von Hans Günther

Da stehe ich nun neben Hella und ihrem schweren Koffer auf dem Bahnsteig. Gleich wird eine dicke Lokomotive in die Halle hereingepustet kommen, und dann ist alles aus und vorbei — unser Urlaub, unser schöner Urlaub, zu Ende.
Es regnet draußen in Strömen. An den paar blonden Locken, die sich aus Hellas Hut hervorwagen, hängen viele winzige Tröpfchen, und auch ihr nasser Gummimantel riecht nach Abschied.
Wir sprechen kaum miteinander. Es ist alles gesagt, und wir wissen, daß wir uns nie wiedersehen werden. Nicht oft begegnen sich unsere Augen, und selbst dann nur scheu und ausweichend. Rasch wenden wir uns ab und blicken wieder angestrengt in die Richtung, aus der der Zug zu erwarten ist.
Auf einer winzig kleinen Nordseeinsel haben wir uns im vorigen Sommer kennengelernt. Hella kam aus einem hannöverschen Städtchen, ich aus Berlin, sie wollte sich von dem Schreibmaschinengerassel ihres Alltags ein wenig erholen, und ich für ein paar Wochen die unzähligen vielen großen Zahlen vergessen, mit denen ich mich für gewöhnlich auf der Bank quälen muß, obwohl die mich eigentlich gar nichts angehen.
In Bremen trennten sich unsere Wege, und wir haben uns dann ein Jahr lang geschrieben. Schon auf der Insel interessierte sich Hella mehr für Berlin. Da möchte sie längst einmal hin, sagte sie öfter, und auch in meinen Briefen mußte ich ihr viel von dem Leben in dieser großen Stadt und ihrer herrlichen Umgebung erzählen.
Als sie erfuhr, daß ich mir ein Faltboot gekauft hatte und deshalb diesen Sommer nicht in Urlaub reisen, sondern nur auf den märkischen Seen umherfahren würde — ich bin nicht Generaldirektor bei unserer Bank —, fragte sie vorsichtig an, ob man sich nicht auch in Berlin erholen könne. Ich sagte: „Durchaus", und dann kam sie.
Vierzehn Tage lang ist Hella hier gewesen. Anfangs ging es großartig. Stolz — als hätte ich alles selbst gebaut, oder als gehörte es mir wenigstens — zeigte ich ihr die Stadt, die Linden bei Tag und den Kurfürstendamm bei Nacht . . .
Auch die ersten Tage auf dem Wasser waren schön. Immer war Hella ein guter, verträglicher Kamerad. Es störte mich nur, wenn sie immer wieder sagte, ich rauche zu viel, und mich bei jeder Zigarette bat, doch mehr auf meine Gesundheit zu achten. — Einmal am Tag hätte ich mir das gefallen lassen, aber zwanzigmal — nein, diese Eintönigkeit ewig gleichbleibender Hinweise auf Lunge, Magen und Herz machten mich krank.
Deshalb jedoch hätte ich mich noch immer mit Hella vertragen können, und es wäre bestimmt zu keinem Streit gekommen, wäre weiter nichts gewesen. Es gab indessen zu viele Punkte, in denen wir nicht übereinstimmten. Nein, wir paßten gewiß nicht zusammen.
Hella ist Frühaufsteherin, ich aber bin um diese Zeit müde und verzichte wenigstens während des Urlaubs auf die berühmten Goldpomben. Anstatt mich nun anzuschauen zu lassen, trommelte sie, wenn sie morgens kam, zur Erheiterung meiner Wirtin, die nie früh genug mein Bett machen kann, in Abständen von zehn Minuten zwei Stunden lang an meine Tür. Anfangs lachte ich darüber, doch sehr bald stand ich mit dem linken Bein auf und sprach am Vormittag sehr wenig.
Dafür war Hella abends müde, wenn ich ausgehen und Bier trinken wollte. Alkohol sei schädlich, behauptete sie. Wenn ich aber durchaus noch nicht einschlafen könnte, dann sollten wir wenigstens tanzen gehen, das gefiele ihr besser. Ich sagte ihr, daß ich nicht den ganzen Abend vor einem Glas Zitrone oder Orangeade sitzen und überhaupt nur tanzen mag, wenn ich allein bin und jemand kennenlernen will. Darauf wurde sie einsilbig, und ich brachte sie in ihre Pension und ging ohne sie zum Biere.
Nicht genug, daß sie mir Nikotin und Alkohol entziehen wollte — nein, auch den morgendlichen starken Bohnenkaffee mißgönnte mir Hella und schlug statt dessen Milch und Haferjuppe vor — brrr . . . Nein, wir paßten bestimmt nicht zusammen, und es ist wirklich gut, daß wir uns in einer ruhigen Stunde ausgesprochen haben und uns darüber klar geworden sind. Gewiß, es sind Kleinigkeiten, aber eben diese Kleinigkeiten machen das Leben aus, so ist es.
Hella steht am Fenster ihres Abteils, und wir winschen uns alles Gute fürs Leben. Plötzlich zuckt der Zug an, sacht und langsam gleitet er aus der Halle. Mit einer müden, traurigen Handbewegung winkt mir Hella noch einmal zu, und dann sehe ich sie nicht mehr.
Rasch verlasse ich den Bahnsteig. Auf der Straße umfängt mich der graue, trübe, verregnete Alltag. Eine unendliche Traurigkeit überkommt mich, und im gleichen Augenblick empfinde ich schmerzlich, wie unrecht ich Hella getan habe. Nur weil sie um meine Gesundheit besorgt war und immerzu wiederholte, was ich ihr von meinem letzten Besuch beim Arzt erzählte, bin ich ungeduldig und unliebenswürdig gewesen, egoistisch und rücksichtslos. Wenn Hella ins Theater gehen wollte, hatte ich keine Lust; mich umzuziehen, und sagte, wir könnten ebensogut ein Kino besuchen. Und nun sitzt sie im Zug und nie mehr werde ich sie wiedersehen . . .
Nein, so kann ich das Mädel nicht fortfahren lassen, dieses gute liebe Kind. Ich muß Hella sagen, daß es mir leid tut — wenigstens das muß ich sagen . . .
Längst bin ich die Stufen zur S-Bahn hinaufgerannt. Von der Friedrichstraße bis zum Zoo ist es nicht weit. Wie oft bin ich in diesen flinken S-Bahn-Wagen an den langsam durch die Stadt schleichenden Fernzügen vorbeigefahren. Wenn ich Glück habe, hole ich Hella ein.
„Platznehmen!" rufen die Schaffner, als ich atemlos an den Wagen entlanglaufe. Die Türen knallen dumpf ins Schloß. Ich klopfe an das regenüberzogene Fenster, hinter dem Hella sitzt, doch ehe sie mich bemerkt, fährt leise der Zug wieder an.
Sie reißt das Fenster herunter, reicht mir die Hand, aber sprechen können wir beide nichts mehr. Ich bin verzweifelt; denn als ich ihre Hand loslassen muß, weiß ich, daß ich das nicht tun sollte.
„In Charlottenburg!" rufe ich aus Leibeskräften dem Zug nach. Ich weiß nicht, ob Hella mich verstanden hat, aber wieder renne ich Stufen hinunter, hinauf, und wieder sitze ich in einem flinken S-Bahn-Wagen. Obwohl er unterwegs auf einer Station seine Fahrt für eine halbe Minute unterbrechen muß, gleitet er kurz vor Charlottenburg in eleganter Schleife an dem Fernzug vorbei und als erster in den Bahnhof.
Ich atme erleichtert auf, und ehe die Wagen mit einem Quietschen der Bremsen halten, stehe ich vor Hellas Abteil. „Ich werde das nie wiedergutmachen können, Hella!"
Sie schüttelt den Kopf und sagt, es sei alles sehr schön gewesen, und sie habe mir nur zu danken.
Ich fühle mich beschämt. „Hella, ihm müßte noch über so vieles mit dir sprechen, und nun fährst du fort."
Nachdenklich und forschend steht sie mich an. „Ich könnte ja auch den Nachtzug benutzen", meint sie schließlich.
„Platznehmen!" rufen die Schaffner, als Hella aussteigt.
Sie ist aber auch dann mit dem Nachtzug nicht von mir fortgefahren, und als sie zuletzt nach dem Hannöverschen reiste, brauchte ich mich nicht von ihr zu verabschieden. Wir hatten beide Fensterplatz und saßen uns in dem Raucher-Abteil gegenüber. Die Platzkarten hatte Hella besorgt.

Kern & Liebow Kohlen
Fernruf: 20725, 53410
Gegr. 1907
Bremen
Breitenweg 6

Gold-Trauringe
Marke TKC
sind nach wie vor das Symbol für den geschlossenen Lebensbund. Formvollendete Kugelmuster in feinster Hochglanzpolitur. Echt Gold gest. Das Paar von 16.- an. Auch. zieslerten u. geschliffenen Trauringen haben wir große Auswahl. Stets reelle Bedienung im bekannten Fachgeschäft
Kleinert u. Co Faulen-Str. 36

Der unbekannte Freund

MARIA VON PETEANI • Wilhelm Goldmann Verlag Leipzig

(33. Fortsetzung)

Dies finden alle, auch die Dienstboten. Es heißt, Fräulein Laurent müsse zu ihrer erkrankten Mutter nach München fahren. Aber ist das auch wahr? Sowohl die alte Köchin als auch das Stubenmädchen wittern ein Geheimnis, und sie zeigen der Neuen mit dem Zwicker und den Männerstiefeln die kalte Schulter. „Und wenn sie hundertmal von einem Prinzen kommt, sie ist doch ordinär!" sagt das Stubenmädchen zum Torwart Führer, der seit zwanzig Jahren hier im Hause seinen Dienst versieht und gewissermaßen zur Familie gehört.
Mittlerweile nimmt Dina heimlichen Abschied. Christian ist nicht zu Hause, die Mädchen sind in der Küche, und Liselotte zankt sich im Garten mit Fräulein Ottilie. So kann sie ungestört durch die Räume wandern, in denen sie die schmerzlichsten und zugleich glücklichsten Tage ihres Lebens verbracht hat. Sie sieht alles hier, sie erlebt jedes Zimmer für sich, das ganze Heim in seinen Farben und Stimmungen bedeutet ihr Erfüllung. Lautlos über Teppiche schreitend, blickt sie zu Aphroditens Bild auf, das hochmütig über sie hinweglächelt. Genau wie im Leben, denkt sie. Als ob ich Luft wäre.
Die Tür zum Nebenraum ist angelehnt, dort ist Christians Schlafzimmer. Sie hat bisher nur verstohlen hineingeschaut, wenn das Stubenmädchen darin aufräumte. Jetzt wagt sie, einzutreten. Da der Sonne wegen die Vorhänge herabgelassen sind, ist der Raum voll von schweren Schatten, in denen man untertaucht. Es riecht nach Kölnisch Wasser und Zigaretten. Neben dem niederen Bett hängt das Bild einer alten Dame. Vermutlich Christians Mutter. Dina steht da, ohne sich zu bewegen, und sie spürt gar nicht, daß ihr die Tränen über die Wangen laufen. Erst, als draußen eine Tür klappt, fährt sie zusammen und flieht über den Korridor in ihr Zimmer.
Es ist Christian, der zu ungewohnter Stunde heimkommt, weil er weiß, daß Fräulein Laurent abreist. Er hat ihr die Fahrkarte besorgt und überdies einen unverhältnismäßig hohen Scheck ausgestellt, den er ihr diskret in einem Briefumschlag übergeben will.
Die alte Köchin, die ihm öffnet, sagt, daß das Fräulein in ihrem Zimmer sei. Also geht er hin und klopft an.
Dina, die ihn kommen gehört hat, tut so, als ob sie eben mit Anstrengung ihren Koffer schließen müßte. Er bemerkt sofort, daß sie geweint hat.
„Warten Sie, ich helfe Ihnen!" sagt er statt einer Begrüßung.
Leider geht der Koffer ganz leicht zu. Das ist die Tücke des Objektes: Wenn man Eile hätte, zum Zug zu kommen, würde er sich bestimmt widersetzen; so aber ist er gefügig wie ein Lamm.
„Hier ist Ihre Fahrkarte", sagt Christian und greift in seine Brusttasche. „Direkter Wagen bis München. Sie kommen um zehn Uhr abends an."
Dina dankt und steckt die Karte in ihr Täschchen.
„Richtig, Ihre Dokumente! Die habe ich noch drüben!" Er geht aus der Tür, sie folgt langsam nach.
Auch im Herrenzimmer sind die Vorhänge herabgelassen, es ist warm und dämmrig. Christian beugt sich über den Schreibtisch und sperrt auf. Zum letztenmal sehe ich diesen Kopf, denkt sie verzweifelt. Nie mehr, nie, nie mehr! Kann ein Mensch das überleben?
„Hier ist Ihre Mappe, Fräulein Laurent, und hier ein Scheck, der Sie wenigstens für ein paar Monate der Sorgen enthebt. Bitte, nehmen Sie ihn nur, Sie können es ruhig tun. Ich bleibe trotzdem Ihr Schuldner."
Dina wird sehr rot. Sie spürt, daß eine Last sich von ihrer Seele hebt. Die Mutter, denkt sie aufatmend. Sie murmelt etwas, was nach Dank klingt und schiebt das verschlossene Kuvert mit zitternden Fingern zu der Fahrkarte. Es ist alles sehr arg.
„Das Auto wird Sie zur Bahn bringen", sagt Christian. „Brauchen Sie sonst noch etwas?"
Nein, Dina braucht nichts. Sie ist gewöhnt, zu reisen. Exzellenz blieb selten lange an einem Ort, und es war nicht immer leicht, sie wohlbehalten anderswohin zu bringen. Sie erzählt es lebhaft und mit lächelndem Gesicht, als ob sie ganz heiter wäre.
Es rührt ihn. Er wird froh sein, wenn dieser Abschied überstanden ist. Aber eine Frage drückt ihn noch. Er muß einen kleinen Anlauf nehmen, ehe er sie vorbringt: „Und wenn ich mal mit Varnhagen sprechen sollte", sagt er beiläufig, „was soll ich ihm sagen?"
Dinas rasche Antwort beweist, daß ihr die Frage nicht unerwartet kommt: „Bestaten Sie ihm nichts, gar nichts! Auch nicht, daß ich hier in Stellung war. Es würde ihm ja doch nur weh tun."
Christian macht eine kleine zustimmende Verbeugung.
„Ich hoffe, daß er vergißt", setzt sie leise hinzu.
„Sie haben lange nichts von ihm gehört?"
„Seit zwei Monaten."
„Er ist nicht in Wien. Wahrscheinlich wieder irgendwo zur Erholung."
„Ist er sehr krank?"
„Ich glaube, ja."
Sie verstummen und sehen sich an. Alles Ungesagte geht still durch den Raum.
Nebenan im Eßzimmer holt die Uhr zum Schlag aus. Dina nimmt sich fest zusammen: „Ich muß mich fertigmachen!"
Er geht auf sie zu und reicht ihr die Hand: „Denken Sie, bitte, ohne Groll an mich", sagt er warm. „Ich wünsche Ihnen jedenfalls alles Gute für die Zukunft!"
Es gelingt ihr zwar nicht, zu antworten, aber sie bringt doch einen leidlichen Abgang zustande. In korrekter Haltung mit Höflichkeitsgesicht.
Erst draußen auf dem Korridor droht dies alles zusammenzubrechen. Fräulein Ottilie und Liselotte scheinen vorzeitig aus dem Garten zurückgekehrt zu sein, denn sie hört Liselottens Angstschreie aus dem Kinderzimmer: „Wo ist Dina? Ich will sie haben! Wo ist sie?" Dina läuft in ihr Zimmer, stülpt den Hut auf den Kopf, packt die Handtasche und stürzt davon.
Wie durch Nebelwände schwankt sie die Treppen hinab. Unten stehen das Auto mit ihrem Koffer, und das Stubenmädchen ist da, das ihr Lebewohl sagen will. Sie reicht ihr die Hand, sie versucht mit verzerrten Lippen zu lächeln und etwas zu reden, dann steigt sie in den Wagen.
Das Auto „A — 68402", dessen Nummer sie sich gemerkt hat, um dem Besitzer finden zu können, setzt sich in Bewegung. Sie schaut nicht zum Fenster hinaus. Sie schlägt die Hände vors Gesicht und weint bitterlich.

28

Robert Varnhagen hatte sich zu Anfang Juli nach Nordtirol begeben, weil er dort das Müßliche mit dem Angenehmen zu verbinden hoffte. Das heißt, er hatte Geschäfte zu erledigen und wollte sich außerdem in reiner Landluft erholen. Das erste gelang über Erwarten, das andere mißlang, auch wider Erwarten.
Sein Wiener Hausarzt hatte ihm abgeraten. „Die Luft ist dort zu rauh für Sie, lieber Herr Varnhagen! Sie gehören nach Meran oder wieder in Ihr Schweizer Höhensanatorium. Aber Nordtirol?"
Er hatte nicht auf ihn gehört und mußte es büßen.
Anfangs ließ sich alles noch gut an. Das Wetter war strahlend, und die Geschäfte, um derentwillen er nach Sölt gekommen war, hoben seine Laune. Er besaß nämlich in diesem kleinen Marktflecken eine Villa, die sein Großvater vor etwa siebzig Jahren gekauft hatte. Es war ein altmodisches Ding, das er im Sommer nie vermietete, wenn er Mieter dafür fand. Jedenfalls waren ihm die Reparaturen mehr, als er einnahm. Dieser alte wackelige Kasten hatte nun plötzlich eine ungeahnte Bedeutung gewonnen, nämlich: er bildete ein Verkehrshindernis. Nichts Besseres hätte ihm einfallen können! Der Sölzer Gemeinderat wollte ihn beseitigt haben, um jeden Preis, denn mitten durch ihn hindurch sollte sorgan eine breite Autostraße führen.
Varnhagen sträubte sich das noch zweimal sagen. Das heißt, um der Wahrheit die Ehre zu geben, eigentlich war es Pießlinger, der hier gleich den fetten Braten roch. Er nannte die Angelegenheit einen Hauptstreffer und redete so lange in seinen unpraktischen Chef hinein, bis auch er anfing, Feuer zu fangen.
Seine an Ort und Stelle geführten Verhandlungen gediehen, wie sie besser nicht hätten gedeihen können. Es machte ihm Spaß, die schlauen Bauernschädel aus Sölz zu übertrumpfen, und er freute sich darauf, von Pießlinger belobt zu werden.
Aber im August kam dann der Umschwung: Das Wetter trübte sich, die Nächte waren kalt, er begann zu husten, wie er noch nie gehustet hatte, und alle Lebensenergie sank wieder in dieitere Abgründe. Wozu? fragte er sich. Wozu habe ich ein Stück Geld ergattert, wozu bin ich herzgefahren? Für wen? Ist jo doch alles über die Maßen unnütz und gleichgültig. Ich mag nicht mehr. Ich spiele nicht mehr mit. Genug, genug!
Statt abzureisen, blieb er in Sölz, war schlecht versorgt, fieberte, magerte ab und trank Heiltees, die ihm ein verrückter Landdoktor verschrieb. Endlich, nach einigen Wochen der Qual, überfiel ihn schmerzhaftes Heimweh. Er wollte nach Wien. Vielleicht konnte er auch noch einmal Dina Laurent sehen.
Pießlinger, der ihn am Wiener Westbahnhof empfing, erschrak bis ins Tiefste seines getreuen Herzens, als er Robert Varnhagen aussteigen sah. Er begann, mit seinem Chef zu schelten, was bei ihm immer der Ausdruck höchster Besorgnis war. Warum hatte er nicht geschrieben, daß es ihm schlecht ging? Warum war er nicht lieber in ein Sanatorium gereist, statt nach Wien?
(Fortsetzung folgt.)

Geschichte wird nicht dadurch gemacht, daß man Namen ändert, sondern daß man Prinzipien ändert.
Hitler

Im Jupiter-Licht

WÖCHENTLICHE FILMBEILAGE DER BZ

• NR. 38

• 25. SEPTEMBER 1938

Volksfilme – Filme für das Volk

Nach den Programmveröffentlichungen: Randnotizen zum neuen deutschen Filmjahr

In diesen Tagen sind auch die kleinsten deutschen Verleihgesellschaften und die letzten „Amerikaner“ mit ihren Plänen für die Filmspielzeit 1938/39 vor die Oeffentlichkeit getreten. Die deutschen Lichtspieltheater dürfen für das neue Filmjahr mit 200 Arbeiten aus der eigenen und aus der ausländischen Produktion rechnen, eine Höchstzahl, die seit Stummfilmzeiten im Reich nicht mehr genannt wurde. Man darf allerdings auch in diesem Zusammenhang nicht vergessen, daß die österreichische Filmwirtschaft in die Gesamtproduktion des Reiches einbezogen wurde.

Eine Feststellung dazu am Rande: Deutschland ist auch in diesem Jahr großherzig genug, die meisten Filme aus der Spitzenproduktion der gleichen ausländischen Mächte in seinen Theatern zu zeigen, die zur selben Zeit wieder einmal auch auf dem Gebiet der Filmwirtschaft einer erschreckenden Boykotthetze freien Lauf lassen. Neben die besten Erzeugnisse deutscher Herstellung treten also auch im neuen Jahr die meisten hervorragenden Leistungen Amerikas und Frankreichs. Dazu kommen wenige Engländer und einige Filme aus dem befreundeten Italien.

Man hat in weiten Kreisen dieser neuen deutschen Filmspielzeit mit ganz besonderer Spannung entgegengesehen. Unser Filmschaffen ist nach den Jahren der Krise und nach der schweren Zeit inneren und äußeren Aufbaus gerade in den vergangenen zwölf Monaten in die entscheidende Phase seiner geschichtlichen Entwicklung eingetreten. Zum ersten Male auf dem historischen Wege der internationalen Filmproduktion hat Deutschland das Experiment gemacht, Künstler selbst an die Spitze seines Filmschaffens zu setzen und der Industrie das Gesetz allen Handelns zu entreißen. Nach dem künstlerischen Durchbruch auf der Reichsfilmkammer-Tagung im Jahre 1937 sollten nun in dieser neuen Produktion die ersten Ergebnisse sichtbar werden.

Reichsminister Dr. Goebbels hat in diesem Jahr recht oft das Wort zu grundsätzlichen Ausführungen über den künftigen Weg der deutschen Kunstpolitik ergriffen. Wer aufmerksam seinen Reden gefolgt ist, wird immer wieder festgestellt haben, mit welchem Nachdruck der Minister auf die notwendigen Beziehungen zwischen Kunst und Volk hingewiesen hat. Er hat die Erfüllung der Sehnsucht unseres Volkes nach künstlerischer Unterhaltung für den Feierabend als dringlichste Aufgabe hingestellt. Dr. Goebbels programmatische Forderungen dürften am nächsten in dieser Formulierung umrissen sein: nicht das intellektuelle Problem steht im Vordergrund der gesamten deutschen Aufgabe in der Kunst, sondern vielmehr das Bedürfnis des Volkes nach Entspannung und Unterhaltung, sein großes Schaubedürfnis und seine Liebe zum schöneren Schein des Lebens. In dieser Forderung muß nicht allein die Marschroute für den Film, sondern vielmehr auch die Parole für die gesamte deutsche Kunst liegen.

Volksfilme — Filme für das Volk, so hieß die Zielsetzung für die neue Spielzeit, und in diesem Sinne ist offenbar das neue Programm aufgestellt worden. Die große deutsche Aufgabe, den Feierabend des schaffenden Menschen schöner zu gestalten, soll auch auf dem Gebiet des Films erfüllt werden. Neben die Bestrebungen der NS.-Gemeinschaft „Kraft durch Freude“ tritt nunmehr die Leistung des deutschen Films: Filme zu schaffen, die dem Volk bunte Unterhaltung für den flüchtigen Feierabend schenken.

Allerdings muß hinter diese Arbeit zurücktreten der heiße Wunsch weniger ernster Filmkünstler, denen es in der Vergangenheit in hervorragendem Maße um das Experiment als Gestaltungsgrundlage neuen Wagens und Wagens in der Filmkunst ging. Man begegnet in den neuen Programmen wohl vielen neuen Stoffen mit beispielhafter Tendenz, aber kaum einem Vorhaben, das mit neuen Formen und Mitteln auch neue Ufer filmkünstlerischer Arbeit erreichen will. Die experimentellen Absichten eines Hochbaum, Wysbar, Froelich oder Oertel beispielsweise werden in dieser neuen Spielzeit augenscheinlich nicht mehr weiterverfolgt. Und schließlich sei auch nicht die Tatsache verschwiegen, daß gar ein so aktiver Kämpfer um den besseren deutschen Film wie Mathias Wieman, dessen bisherige Arbeiten allein Programm für die „avantgardistische“ Tat im Film waren, überhaupt nicht vertreten ist — mit keinem Film, mit seiner Rolle. Es sei in diesem Zusammenhang deshalb auch darauf hingewiesen, welche Gefahren in der neuen industriellen Politik mit ihrer Blickrichtung auf das Volk liegen. Auch eine „Volksfilmproduktion“ darf nicht ihre Aufgabe verpassen, die zu Beginn nationalsozialistischer Filmpolitik in den Worten des Ministers umrissen sind: „Der Geschmack des Publikums ist keine unabänderliche Tatsache, die man als gegeben hinnehmen muß. Er ist erziehbar, im guten wie im bösen Sinne. An dem Willen, diese Erziehung auch praktisch und wenn nötig mit materiellen Opfern durchzuführen, entscheidet sich das künstlerische Gesicht des Films.“

Frauen und Liebe, Abenteuer und Lustspiel stehen weit im Vordergrund aller neuen deutschen Filmthemen. Von Zarah Leanders schottischen Königin Maria führt ein Weg der großzügigen Filmunterhaltung zur „Preußischen Liebesgeschichte“ mit Lida Baarova. Und Heinz Rühmann mit seinen bürgerlichen Lustspielen steht weiter in großer Gunst neben dem Herzens- und Sorgenbrecher Hans Albers. An ihrer Seite, neben den großen Frauen des deutschen Films, den hervorragenden Komikern und unübenwindlichen Helden stehen die vielen, ungezählten und leicht vergänglichen Filme deutscher Produktion mit bewährten Gesichtern und routinierten Kräften. Es eröffnet sich ein buntes Programm der erprobten Stoffe, der beliebten Kräfte und handwerklich geschulter Regisseure.

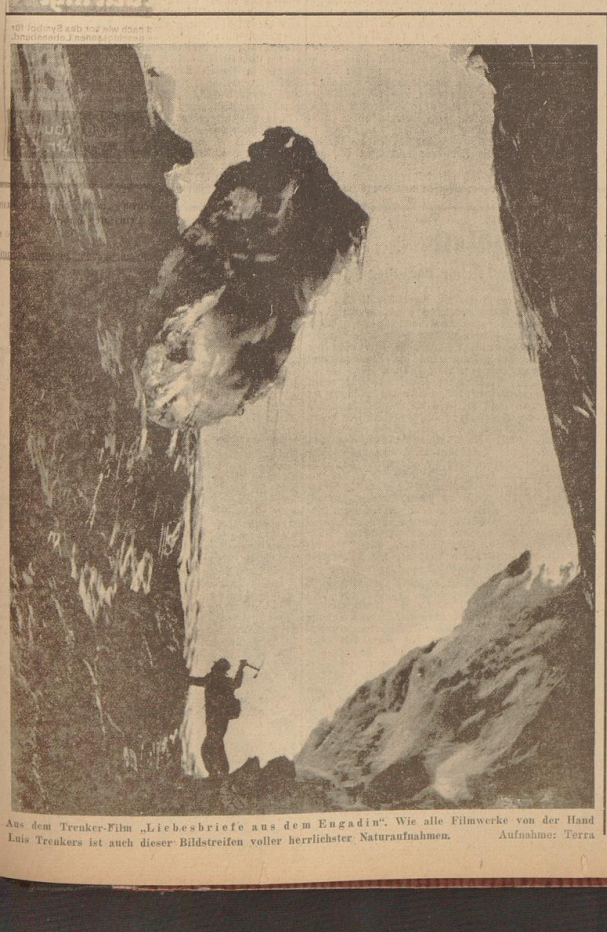
Es ist in diesem Jahr aber von der großen Stunde bekannter Schauspieler und Dichter zu reden. Eine Reihe starker Dramatiker und begabter Schriftsteller, vor allem aber den besten Menschengestaltern der deutschen Bühne ist das Feld weit eröffnet worden.

Gustaf Gründgens, der Intendant des Berliner Staatstheaters, wird bei der Terra-Filmkunst zwei Lieblingspläne verwirklichen: Fontanes „Effie Briest“, im filmischen Gewand mit dem Titel „Der Schritt vom Wege“ und Selma Lagerlöfs Dichtung „Gösta Berling“. In beiden Filmen wird der Staatsrat Hauptrolle und Regie innehaben. Emil Jannings geht bei der Tobis an das Werk, ebenfalls einen alten Plan in die Tat umzusetzen: die deutsche „Kanalfahr“ vom Weltkriegsende bis zur Gegenwart soll in einem zweiteiligen Filmwerk nach einem Manuskript von Hans Fallada erstehen. Die beiden Filme tragen den Titel „Der weite Weg“; sie sollen das Schicksal einer deutschen Familie aufzeigen. Eine weitere Arbeit entsteht unter der künstlerischen Oberleitung des Staatspreisträgers 1937: „Der letzte Appell“, ein Film vom Untergang der „Königin Luise“, 1914 an der Themsemündung. Die Hauptrolle spielt Peter Petersen. Endlich sei auf die Arbeit Heinrich Georges hingewiesen, der nach seiner Beauftragung mit der Leitung des Berliner Schiller-Theaters — zum Schaffen des deutschen Films — lediglich in einer neuen Arbeit erscheinen kann. Es handelt sich um die Verfilmung des Bühnenstücks von Walter Harlan — des Vaters unseres Regisseurs Veit Harlan — „Das Nürnbergisch Ei“. Der Film wird den Titel „Der Titan“ tragen.

Dramatiker und Schriftsteller der Gegenwart sollen in den folgenden Filmen — zum Teil erstmalig — ihre Begabung als Filmdichter unter Beweis stellen: Richard Billinger in „Der Titan“, Hans Rehberg in dem Gründgens-Film „Tanz auf dem Vulkan“ — das Schicksal des Schauspielers Debureau in der französischen Juli-Revolution — und Rolf Lauckner in „Preußische Liebesgeschichte“ (die Jugendliebe des jungen Prinzen Wilhelm, des späteren Kaisers Wilhelm I. zur Gräfin Radziwill). Eberhard Frowein, der Autor von „Mein eigenes properes Geld“ und „Du selber bist das Rad“ arbeitete selbst mit an den Drehbüchern zu den Verfilmungen seiner Industrie-Romane. Hans Fallada lieferte neben den Jannings-Filmen noch den Stoff für den zweiten Film nach einem seiner Bücher: „Altes Herz geht auf die Reise“ wird von Carl Junghans verfilmt. Neben diesen stärksten und erfolgreichsten Schriftstellern im Reich betätigen sich noch Lippl, Leip, Lützkendorf, Jochen Huth, Otto Ernst Hesse, Per Schwenzen, Edgar Kahn, Charlotte Rißmann, Ernst Löhndorff, Norbert Jaques, Ernst von Salomon und Eckart von Naso an den Drehbucharbeiten für die neue Produktion.

An diesen Filmen der Dichter und Schauspieler soll sich der künstlerische Wert der neuen deutschen Produktion entscheiden. Sie tragen für ein weiteres Jahr das Schicksal des deutschen Films auf dem Wege zur Kunst in ihren Händen und sollen vor der Nation und vor der Welt Zeugnis ablegen für die Entwicklung der Filmkunst in Deutschland und für den Bestand unserer Arbeit jenseits der Grenzen zu liefern. Dichter und Schauspieler sollen zugleich den Beweis dafür erbringen, daß sie der größten Gefahr im eigenen Schaffensbereich entgangen sind, nämlich der, in der dichterischen Leistung und in der schauspielerischen Aufgabe die Gesetze des Films und seine künstlerischen Notwendigkeiten außer acht gelassen zu haben. Zur gleichen Zeit, da die „Avantgardisten“ in der Produktion feiern müssen, da kein Film von Leni Riefenstahl, nicht einer von Mathias Wieman, weder ein Film von Frank Wysbar noch einer unter der Spielleitung von Curt Oertel angekündigt ist und Werner Hochbaum seinen Weg allein mit dem Film „Ein Mädchen geht an Land“ fortsetzt, dürfen sie nicht das große Ziel einer eitlen schauspielerischen oder einer dichterischen Laune opfern. Ihre Mission auf dem schwierigen und doch so modernen, jungen und doch so weitreichenden Felde des Films ist heute wie gestern dem Wort des Führers verpflichtet, das da spricht von der Kunst als von „einer erhabenen, zum Fanatismus verpflichtenden Mission und ihre Träger auffordert, „lieber jede Not auf sich zu nehmen, als auch nur einmal dem Stern untreu zu werden, der sie innerlich leitet“.

Werner Kark.

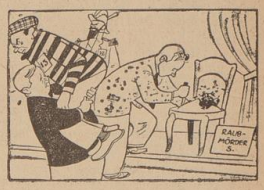


Aus dem Trenker-Film „Liebesbriefe aus dem Engadin“. Wie alle Filmwerke von der Hand Luis Trenkers ist auch dieser Bildstreifen voller herrlichster Naturaufnahmen. Aufnahme: Terra

Rühmann, Moser diese beiden ...



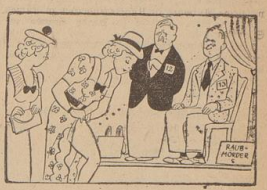
13 Stühle sind verschwunden,
Doch nur einer ist viel wert.
Etliche sind schon gefunden,
Aber keiner wird begehrt.



Da! Noch einer von den Stühlen!
Moser, nimm die Wachsfigur!
Messer raus! Im Polster wühlen!
Von dem Gelde keine Spur ..



Wird man sie dabei entdecken?
Ängstlich drehen sie sich um.
Und wir sehen sie erschrecken!
Schritte im Panoptikum!



Moser baut sich an die Stelle,
Die dem Admiral bestimmt,
Und ein wüster Mordgeselle
Sieht, wie Unschuld sich benimmt.



Ha, wie sie die Flucht ergreifen!
Halt! Wohin? Heinz Rühmanns neuer
„13-Stühle“-Tonfilmstreifen
Zeigt das nächste Abenteuer.

DAF-Filme auch im Ausland gefragt

Die Deutsche Arbeitsfront, Propagandaamt, Abteilung Film, hat bisher in eigener Produktion über ein Dutzend Filme herausgebracht, die sämtlich das Prädikat „volksbildend“ erhielten, zum Teil auch als „staatspolitisch und künstlerisch wertvoll“ bezeichnet wurden. Noch auf dem soeben abgelaufenen Parteitag in Nürnberg gelangten zwei neue DAF.-Filme mit großem Erfolg zur Aufführung. Der eine „Italienische Urlaubsfahrt“ hält eine KdF.-Reise von Genua über Neapel, Capri, Pompeji, Korfu nach Venedig im Tonbild fest, während der andere „Das Schiff ohne Klassen“ die erste Atlantikfahrt des ersten KdF.-Dampfers „Wilhelm Gustloff“ auf die Leinwand bringt. Herrliche Naturaufnahmen und packende Stimmungsbilder von der See wechseln ab mit der Wiedergabe des fröhlichen Lebens und Treibens an Bord der Schiffe und vermitteln so die schönsten Reiseerlebnisse einem größeren Kreis von Volksgenossen.

Die DAF. stellt in eigener Produktion sowohl Normal- als auch Schmalfilme her, je nach den Vorführungsmöglichkeiten in den Orten. Die Filme erfassen alles, was im Wirkungsbereich der DAF. vor sich geht. Der Zuschauer sieht den deutschen Arbeiter in der Werkstätte, im beruflichen Wettkampf, in der KdF.-Stadt, beim Weltkongreß für Freizeit und Erholung, beim Sport zu Lande wie zu Wasser und bei den sonstigen vielgestaltigen ernsten und freudigen Begebenheiten innerhalb der Gemeinschaft der DAF. Ueber hundert Tonfilmwagen, ausgestattet mit Tausenden von Kopien, fahren von Ort zu Ort, um den Gedanken der Volksgemeinschaft bis in die entferntesten Orte zu propagieren.

Jedesmal ist der Jubel groß, wenn der Tonfilmwagen oder der Theaterzug der DAF. in die Dörfer oder Arbeitsstätten kommt und den Volksgenossen die schönsten Kunstgenüsse vermittelt, die ihnen sonst nicht zugänglich sind. Der Gedanke des DAF.-Films hat auch im Ausland bereits Wurzeln gefaßt; dringende Nachfrage nach diesen Filmen liegt bereits aus mehreren Ländern vor. So laufen DAF.-Filme bereits in Japan, Italien und verschiedenen mitteleuropäischen Staaten.

Die Gestaltung des DAF.-Films ist nicht immer so leicht, wie es beim Anblick des fertigen Werks den Anschein haben kann. Denn in den Filmen werden Volk und Landschaft so gezeigt, wie sie sich z. B. auf einer KdF.-Fahrt gerade darstellen. Der Filmoperateur muß die günstigsten Aufnahmen im günstigsten Moment erfassen, denn eine Wiederholung der Szene, wie sie mit Berufsschauspielern möglich und üblich ist, ist bei der Abwicklung einer Seefahrt oder der Darstellung einer Volkstypus nicht möglich. Die Filmdarsteller sind hier blutigste Laien der Schauspielkunst. Der Kameramann muß schon alle Obacht geben, daß er einen Typus oder einen Vorgang so einfängt, wie er sich im geeigneten Augenblick gerade am markantesten darstellt.

Verantwortlich: Heinz Tischer, Bremen

Bremen

Die Standarte

Offizielle HJ-Beilage des SA.-Standortes Bremen • Nummer 18 • 25. September 1938

Und weiter . . .

Wir stehn am Werk. Es fügt sich Stund an Stunde
In dunkler Uhren unrastvollem Schlag.
Das Leben treibt im Wirbel der Sekunde,
Und endlos weiter reiht sich Tag an Tag.

Wir aber suchen Unrast, lieben Taten.
Wir fragen nicht. Wir folgen stolz und stumm,
Die große Kameradschaft der Soldaten.
Die Müden aber ahnen nicht, warum.

Sie träumen immer nur vom Grab, ergeben
Sich angstvoll schauend in des Zeigers Flug.
Uns aber gab ein Gott die Kraft zu leben,
Da uns der großen Stunden größte schlug.

Heinz W. Krause.

Das ist der SA.-Sturmbann z. b. V. / Ns. Hannover

„Wache Kongreßhalle zur Stelle!" — 600 Männer unter dem braunen Stahlhelm

Alljährlich während des Reichsparteitages wird die öffentliche Aufmerksamkeit auf den Namen einer Formation gelenkt, die Jahr für Jahr den Wache und Sicherheitsdienst auf dem Reichsparteitagsgelände versieht: der „SA.-Sturmbann z. b. V. / Ns. Hannover", wie sein vollständiger Name lautet. Nur wenige werden wissen, was sich hinter diesem Namen und den geheimnisvollen Buchstaben verbirgt. Deshalb sollte ein Besuch in der Unterkunft des Sturmbanns in Nürnberg Wesen und Aufgaben dieser aus der Gruppe Niedersachsen kommenden SA-Einheit erklären helfen.

In einer Schule an der Katzwangerstraße draußen beim Luitpoldhain haben die Männer des „SA.-Sturmbannes z. b. V. / Ns. Hannover" ihr Quartier aufgeschlagen und sich in einigermaßen beengten Verhältnissen zwar, aber doch mit viel praktischem Sinn und soldatischer Fertigkeit eingerichtet. Schon bald nach Betreten des Hofes treffen wir den Führer des Sturmbanns, Standartenführer Christoff, mit einigen Unterführern. Nach einer herzlichen Begrüßung ist bei dampfenden Schüsseln Rindfleisch mit Nudeln aus der eigenen Küche des Sturmbanns bald eine ausschlußreiche Unterhaltung im Gange. Sie wird nur zeitweilig unterbrochen, wenn Kraftwagen und Motorräder in den Hof kurven und ihre Besatzungen, die SA.-Männer mit den roten Gruppenspiegeln und den braunen Stahlhelmen, unter zackigen Gewehrgriffen zur Meldung antreten. „Wache Kongreßhalle zur Stelle. Auf Wache und Posten nichts Neues!", so schallt es dann etwa über den Hof und der diensttuende Sturmführer läßt die Männer zur wohlverdienten Ruhe wegtreten.

Sogar zum Kartenverkauf eingesetzt

Wierundzwanzig Stunden sind sie draußen im Gelände gewesen, erfahren wir, und haben dort, wo die Vorbereitungen für den Reichsparteitag im vollen Gange waren, ihren Postendienst versehen. Besucht man einmal den Luitpoldhain, so sieht man sie einzeln mit geschultertem Gewehr die langen Ränge abpatrouillieren. In der KdF.-Stadt sind sie seit Wochen schon eingesetzt, um den riesigen Bauplatz zu sichern, im Lager Langwasser haben sie wichtige Aufgaben zu versehen und selbst beim Kartenverkauf sind sie schon nicht mehr zu entbehren, um den großen Andrang in geordnete Bahnen zu lenken. So greifen sie helfend, ordnend und sichernd überall ein, wo Not am Mann ist, und gern heißt die Organisationsleitung ihre Hilfe willkommen.

Wieder kommt ein Wachtrupp vom Dienst zurück: „Wache Deutschesreenwiesen" tritt zur Abmeldung an und bald sich dann in die Falle, um aber am gleichen Nachmittag noch zum dreistündigen Exerzierdienst anzutreten. Sie sind tatsächlich unverwüstlich, diese niedersächsischen SA.-Männer, die hier freiwillig ihren schweren Dienst tun.

Sie wachen über 80 000 Kameraden

Schwerer wurde der Dienst noch, als vom 5. September ab Menschenmassen und große Ereignisse über Nürnberg hereinbrachen und es galt, unter Hundertausenden Ordnung zu halten und für eine glatte Abwicklung der Geschehnisse zu sorgen. Dann verdoppelten sich die Aufgaben und noch mehr heißt es dann, alle Kräfte zu ehrenvollem Bestehen einzusetzen. Beim Parteikongreß hatten die Männer täglich die Karten- und Platzkontrolle zu versehen, im Lager Langwasser mußten sie über 80 000 Kameraden wachen, in der ganzen Stadt Streifendienst versehen und zu jeder Hilfeleistung bereit sein.

Der gesamte Ordnungsdienst auf den zahlreichen Wettkampfbahnen der NS.-Kampfspiele war ihre Angelegenheit und schließlich fiel ihnen als Krönung ihres Einsatzes die Aufgabe zu, den Marsch der SA. und der anderen Gliederungen vor dem Führer durchführen zu helfen. Hierbei nämlich stellte der Sturmbann die Richtungsmänner und Markierungsposten — vor allem die auf dem Adolf-Hitler-Platz — sorgte für die genaue Einhaltung der Marschzeiten und überwachte ständig den Marschverlauf, wobei allein 41 Telefonverbindungen in der Stadt der Kontrolle dienten. So half hier der Sturmbann dem Gestalter des Aufmarsches, Obergruppenführer Jüttner und seinem Aufmarschstab, und in der Sturmbann als eine Abteilung eingegliedert ist.

Aus gedienten Soldaten gebildet

Trotz aller Anstrengungen waren die Männer aber mit Feuereifer bei der Sache und verrichteten in vorbildlicher Kameradschaft ihren Dienst — wie sonst auch hätten sie ihn freiwillig auf sich genommen! Von welcher Art sind diese Männer nun, woher kommen sie und was führt sie in dieser Truppe zusammen? Auch hierüber weiß Standartenführer Christoff aufschlußreiche und überraschende Mitteilungen zu machen. Der Sturmbann wurde im Jahre 1933 als eine für Sonderaufgaben bestimmte Kerntruppe der Gruppe Niedersachsen vom damaligen Obergruppenführer Viktor Lutze aus gedienten Soldaten gebildet, die die soldatische Tradition als SA.-Führer und -Männer in freiwilliger Dienstleistung fortführten.

Von 22 bis 72 Jahren . . .

So bilden sie heute noch, da sie zum fünften Male zum Reichsparteitag kamen, eine Einheit, in der SA.-Geist und soldatische Haltung sich unlöslich verschmolzen haben. Zu den vielen alten und bewährten Soldaten aber gesellen sich heute die jungen, die aus der Wehrmacht entlassen werden. So finden sich denn auch im Sturmbann alle Lebensalter vertreten: der älteste der Männer ist 67, der jüngste 22 Jahre alt. Der aber tut neben seinem Vater Dienst und zieht Seite an Seite mit ihm auf Wache. Dem Musikzug des Sturmbannes gehört ein 72jähriger SA.-Mann an, der in diesem Jahr wie in jedem zuvor im Musikzug am Führer vorbeimarschierte und sich dieses Erlebnis um keinen Preis entgehen ließ.

„Es ist fast selbstverständlich, daß diese Männer wehrsportliche Uebungen nach Kräften betreiben und beherrschen — zu etwa 90 Prozent tragen sie das SA.-Sportabzeichen etwa ebenso hoch ist aber auch der Anteil der Kriegsteilnehmer im Sturmbann — und so liefern sie zugleich auch einen schönen und überzeugenden Beweis für den Sinn, der dem SA.-Sportabzeichen zugrunde liegt."

Neben dem Maurer marschiert der Direktor

Endlich erzählt Standartenführer Christoff — er selbst gehörte dem Heer einmal als Wachtmeister an — noch einiges aus seiner und seiner Männer Heimat, das zum Verstehen des Geistes beiträgt, der in dieser Truppe herrscht. Alle Angehörigen des Sturmbanns, ihre Zahl beträgt heute an die 900, gehen ihren Berufen nach, die jedoch von verschiedenster Art sind. Da marschiert in einem Sturm etwa der Maurer neben dem Werksdirektor und der Straßenbahner neben dem Richter und alle vereint ein gleicher soldatischer Wille und vorbildlicher SA.-Geist. Ebenso verschieden sind aber auch die Wehrmachts-Dienstgrade der im Reserve-Verhältnis stehenden Soldaten. Allein 200 Reserve-Offiziere umfaßt die Einheit, die ohne Anspruch auf Bevorzugung oder Führerstellung ihren SA.-Dienst versehen. Auch der ehemalige Kommandeur der Kavallerieschule Hannover, General a. D. Preußer, gehört dem Sturmbann an und leistet als Obersturmführer kameradschaftliche Mitarbeit in der Ausbildung der Mannschaft.

Ausrüstung — aus eigenen Mitteln beschafft

Diese Ausbildung vollzieht sich an drei Abenden in der Woche und zwei Sonntagen im Monat und erstreckt sich wie jeder andere SA.-Dienst auf Wehrsport, Geländekunde, Exerzieren und weltanschauliche Schulung. Nur kommt hier der Dienst mit der Waffe hinzu, die die Männer auch beim Parteitag als Zeichen ihrer polizeilichen Befugnisse tragen. Freiwillig tun die Männer ihren Dienst wie jeder andere SA.-Mann. Aus eigenen Mitteln haben sie auch in kameradschaftlichem Zusammensitzen ihre umfangreiche Ausrüstung beschafft. Neben dem gewiß nicht geringen Dienst für die SA. leisten alle Männer des Sturmbanns noch freiwillige Mitarbeit in der NSV. und auch hier ist ihr Wirkungsfeld bereits so ausgedehnt, daß sie die Betreuung sämtlicher von der NSV. unterstützter Volksgenossen in Händen haben. Auch auf dem Gebiet sozialen Einsatzes also wissen sie selbstlos und unermüdlich ihren Mann zu stellen.

„Blindgänger" auf dem rechten Weg

Es konnte bei so viel Einsatzwillen und praktischer Betätigung nicht ausbleiben, daß das Wirken dieser kleinen in der SA. verwurzelten Kampftruppe in ihrer Heimat bald den rechten Widerhall fand. Diese Anerkennung läßt sich im Augenblick etwa wieder einmal daran ermessen, daß die Stadtverwaltung von Hannover, die Firma Hanomag und die Continentalwerke zusammen etwa 150 Männer des Sturmbanns, die dort beschäftigt sind, für den Parteitag bis zu sechs Wochen bezahlten Urlaubs gewährten. Andere der Männer wiederum opferten ihren Jahresurlaub oder verzichteten sogar auf einen Teil ihres Lohnes, um mit nach Nürnberg fahren zu können. Und nun waren sie da, 600 Mann stark trat der Sturmbann während des Parteitages in Aktion und jeder, der nach Nürnberg kam, begegnete den SA.-Männern in braunen Stahlhelmen, und mancher einer war dabei froh: mancher einer, meinen wir, der etwa seinen Marschblock verlor und nicht mehr ein noch aus wußte. Denn auch das fiel unter den Dienst dieser Männer: sie hatten die Versprengten und „Blindgänger" zu sammeln und wieder auf den rechten Weg zu führen.

Ein Eid verleiht polizeiliche Hoheitsrechte

Zum Schluß führte noch ein Rundgang durch Schlafsäle, Verwaltungsräume und Kantine und zeigte wie die Männer sich hier eingerichtet haben. Als wir schließlich wieder auf dem Hof standen, war dort ein Sturm des Sturmbannes angetreten, ein Vertreter der Polizeibehörde trat ein und nahm die Vereidigung dieser neu eingetroffenen Männer vor. Der Eid verleiht ihnen die polizeilichen Hoheitsrechte für den Wach- und Sicherheitsdienst, den sie in den kommenden Tagen zu leisten hatten. In der Gewißheit aber, daß dieser Einsatz bei den Männern in rechten Händen liegt, schieden wir von ihnen, um sie während der großen Tage von Nürnberg auf den Posten, die sie dabei zu versehen haben, wiederzusehen.

Der politische Soldat

Unsere SA., des deutschen Volkes beste politische Kampftruppe, die es je gegeben hat

Von Viktor Lutze, Stabschef der SA.

Als am vorletzten Tag des Parteitages „Großdeutschland" die 120 000 Männer der nationalsozialistischen Kampfformationen zum Appell angetreten waren, prägte der Führer das Wort: „Was jetzt hier steht, ist des deutschen Volkes beste politische Kampftruppe, die es je gehabt hat!" In diesem Zusammenhange gewinnt die Deutung, die der Stabschef der SA. im folgenden vom Wesen dieser politischen Kampftruppe und des neuen Typs der „politischen Soldaten" gibt, besonders unmittelbares Interesse.

Die Anforderungen, die in der Kampfzeit an den SA.-Mann gestellt wurden, waren sehr hoch: er mußte sich freiwillig der Disziplin einer straff soldatisch ausgerichteten Organisation ein- und unterordnen; er mußte marschieren, er mußte Dienst tun, er mußte bereit sein zum Einsatz, er mußte Propaganda treiben, immer gewärtig, sich gegen Ueberfälle und Angriffe seiner Haut wehren zu müssen. Aber er mußte sich nicht nur auf Befehl einsetzen, sondern er mußte immer und stets bereit sein, sich mit allen seinen Kräften und seiner ganzen Persönlichkeit für die nationalsozialistische Idee einzusetzen. Er mußte diese Idee, deren Soldat er war, zu jeder Stunde bekennen und leben! Er mußte sich für sie einsetzen nicht nur mit den Fäusten, denn sonst hätte er garnicht auftreten können, sondern ebensosehr mit der Ueberzeugungskraft der besseren politischen und weltanschaulichen Gründe und Beweise. Er fühlte sich als Soldat seiner Idee nicht nur, wenn er zum Dienst sein Braunhemd angezogen hatte, sondern diese Idee hatte ihn restlos in Besitz genommen. Er war immer und überall SA.-Mann, sozusagen als „totaler Nationalsozialist"!

So bildete sich allmählich in der Kampfzeit jener besondere Erscheinungstyp des neuen deutschen Menschen heraus, der Vorbedingung für den siegreichen Kampf der nationalsozialistischen Bewegung war und der Vorbedingung für die restlose Erfüllung und zeitenüberdauernde Sicherung dieser Bewegung und ihres Reiches ist: der politische Soldat!

Diese politischen Soldaten sind es gewesen, deren unermüdliche Treue, Blut, Disziplin und Opferbereitschaft dem Führer die Macht erobert haben, und zwar, was besonders aufschlußreich für diesen neuen Typus des Soldaten ist, ohne Waffen und in unblutiger Revolution! Kurzsichtige wollten darin zwar den Mangel an revolutionärer Wucht und Entschlossenheit sehen. In Wirklichkeit jedoch ist gerade dieser Umstand der überragendste und wahrhaft große Beweis, daß die nationalsozialistische Revolution eine echte und wahre Revolution ist, getragen von einer überwältigenden neuen politischen Idee! Auch die nationalsozialistische Bewegung hatte schon einmal in einer entscheidenden Stunde versucht, unter Mithilfe der Waffen die Wende zu erzwingen. Aber die Zeit war noch nicht reif gewesen.

Ein bloßer Putsch jedoch mit keiner anderen Ueberzeugungskraft als der der Waffen und der Gewalt ist niemals eine echte Revolution und trägt den Keim des Untergangs bereits in sich.

Wir müssen uns also immer daran erinnern, daß die politischen Soldaten der SA., die allerdings dazu gezwungen, sich jederzeit als echte Soldaten und Kämpfer auch der Waffen bedient hätten, dem Führer nur durch ihren unaufhaltbar gewordenen Marsch gestatten konnten, der gewaltigen Kraft der nationalsozialistischen Idee, die Revolution gewinnen halfen und ihr so ihre überragende geschichtliche Größe sicherten!

Neben den politischen Soldaten als Ideenträger ist im neuen Reiche im Vollzuge der staatlichen Sicherung nach außen der Soldat als Waffenträger getreten. Jeder deutsche Mann, der fähig und würdig ist, die Waffen zu führen, unterliegt der allgemeinen Wehrpflicht. Der Waffendienst ist als elementare staatliche Notwendigkeit ein Pflichtdienst — der ein Ehrendienst ist! — jedes wehrfähigen Mannes. Der politische Soldat dagegen stellt sich auch heute noch, neben dem selbstverständlichen Wehrdienst, freiwillig in den Dienst der nationalsozialistischen Weltanschauung!

Damit glaube ich den grundsätzlichen Unterschied zwischen dem Soldaten als Ideenträger und dem Soldaten als Waffenträger klargelegt zu haben. Es ist einleuchtend, daß es eine irgendwie geartete grundsätzliche Rivalität zwischen beiden, die gewisse Auslandsstreise bisweilen neben übrigen Lügen über den militärischen Charakter der SA. aufzustehen pflegen, gar nicht geben kann, weil beider Aufgaben zunächst auf ganz verschiedenen Ebenen liegen! Sie transzisieren nicht miteinander, sondern sie ergänzen sich miteinander auf eine für den nationalsozialistischen Staat notwendige Weise. Beider Ziel heißt Deutschland, aber sie dienen Deutschland auf verschiedene Weise.

Die nationalsozialistische Wehrmacht verbürgt die Sicherheit und Unantastbarkeit des Reiches nach außen; innenpolitische Aufgaben hat — im Gegensatz zu anderen Ländern! — unsere Wehrmacht nicht. Die nationalsozialistische Regierung ist eine Regierung des Volkes und ist somit jeder Sorge vor innenpolitischen Gefahren enthoben. Eine niemals aufhörende Aufgabe jedoch ist die weltanschauliche Durchdringung des ganzen Volkes bis in die letzten Zellen, die restlose Verwerfung der nationalsozialistischen Idee in allen Erscheinungen und die Mobilisierung aller politischen und seelischen, überhaupt aller Lebenskräfte des Volkes, damit die Nation — unter dem Gesichtspunkt außenpolitischer Gefahren betrachtet — jede Gefahr, die sie bedrohen könnte, in der tiefen Zuversicht und unerschütterlichen Festigkeit, welche die politische und innerpolitische Geschlossenheit verleiht, notfalls mit den Waffen in der Hand ihrer Soldaten abwehren kann!

Wir dürfen gerade das Nebeneinanderbestehen der zwei Soldatentypen, des Ideenträgers und des Waffenträgers, als einen überragenden Beweis für die Genialität des Führers dankbar erkennen, denn damit ist sowohl die politische, machtmäßige, wie auch die denkmäßige, weltanschauliche Sicherung des neuen Reiches gewährleistet und für alle Zukunft verbürgt!

Bürokraten und Soldaten

Soldat sein und Nationalsozialist sein, sind heute nur zwei Seiten derselben Sache

Soldatisch ist die Grundhaltung des nationalsozialistischen Menschen. Soldatisch soll einst die Haltung des ganzen deutschen Volkes sein. Auf der Grundlage des soldatischen Denkens und Handelns hat der Führer die Bewegung geschaffen und Volk und Staat erobert.

Soldaten sind keine Landsknechte. Nicht die Freude am Waffenhandwerk allein treibt sie, sondern die politische Verpflichtung — politische Soldaten! — nicht das Vagabundentum ist ihr Lebenselement, sondern die neue Ordnung, die aus der Ueberwindung der bürgerlichen Gesellschaftsordnung des neunzehnten Jahrhunderts hervorgehen wird.

Soldat sein ist nicht abhängig vom Tragen einer Uniform, obwohl die Gemeinsamkeit und Einheitlichkeit des äußeren Auftretens eine ungeheuer starke symbolische Kraft ausstrahlt. Manche Uniformträger bleiben ihr Leben lang „Zivilisten", Menschen ohne einheitliche Ausrichtung, ohne Sinn für große, gemeinsame Aufgaben.

Soldatentum hat nichts mit Kadavergehorsam zu tun. Diese Beschimpfung war eine der übelsten jüdischen Methoden, dem deutschen Volk früher die soldatische Haltung auszutreiben und den liberalistisch-marxistischen Kampfstaat zu organisieren. Jeder alte Soldat weiß, daß auch die straffste Unterordnung die verantwortungsfreudige Entschlußfähigkeit nicht einengt oder gar überflüssig macht, die Führer und Mann täglich aufbringen müssen. Unser nationalsozialistisches Soldatentum hat dieser menschenfernenden Idee ihre höchste Ausprägung gegeben. Das Soldatentum ist begrifflich und tatsächlich aus dem rein Militärischen herausgelöst worden und zu einer Forderung an die gesamte Nation geworden. Es ist verankert in dem großen Gedanken der nationalsozialistischen Staatsführung. Soldat sein und Nationalsozialist sein, sind heute nur zwei Seiten derselben Sache.

Auf die innere Haltung kommt es an, nicht auf die Sterne und Schulterstücke. Unter den uniformierten Soldaten gibt es ebenso „Militärs" wie unter den Aerzten „Medizimer", wie unter den Rechtswahrern Paragraphenschuster. In jeder Vielheit von Menschen finden sich Zeitgenossen, die „Beruf" mit dem Broterwerb gleichzusetzen, die über die technische Berufsausübung nicht zu den tragenden Ideen durchzudringen vermögen.

Der Gegensatz zum Soldatentum heißt also nicht Zivilistentum, sondern Bürokratie. Der Soldat gestaltet, der Bürokrat verwaltet. Zweifellos ist Verwaltung notwendig. Jeder geordnete Staat braucht eine zuverlässig arbeitende Verwaltungsmaschine, deren Betrieb nach festen Regeln abläuft. Aber diese Maschinerie hat eine dienende Aufgabe; sie darf nicht die Herrscherin im Staat sein, wenn die Staatsführung ihre Pflicht gegenüber dem Volk erfüllen soll.

Wenn die Staatsführung des Staates versagt, wenn keine soldatisch verantwortungsbewußten Männer an der Spitze stehen, dann herrschen die Bürokraten. Dann gibt es keine schöpferische Regierungstätigkeit mehr, sondern es wird nur noch verwaltet. Dann werden die Aktenbündel immer dicker, und die Gesetzesmappen schwellen an. Unter Umständen wird eine brave Verwaltungsarbeit geleistet, aber die „Techniker" der Verwaltung geben den Ton an, und das Volk ist das unglückliche Objekt solcher Regierungskünste. Diese Bürokratien müssen allmählich volksfremd werden, zumal, wenn sich mit der Zeit noch die unausbleiblichen Begleiterscheinungen des Bürokratismus einstellen: Formelkram, hochnäsige Ueberheblichkeit, Bequemlichkeit, Rücksichtslosigkeit gegenüber den Regierten, kurz: die bekannte Einstellung, daß das Volk um der Bürokratie willen da ist und nicht umgekehrt.

Solche Bürokraten nehmen es auch persönlich übel, wenn einmal ein Problem auftaucht, für das kein „Vorgang" vorhanden ist, wenn ihr Achtstundentag einmal „rücksichtslos" durchbrochen wird oder wenn sie gar einmal zu einer freiwilligen Dienstleistung herangezogen werden sollen. Da wo für einen wirklichen „Soldaten" das Interesse beginnt, bei dem Außergewöhnlichen, das Entschlußkraft und Verantwortung erfordert, da ist für den Bürokraten nur ein sehr negatives Interesse vorhanden, nämlich sich Derartiges vom Leib zu halten. Mit diesem Trägheitsmoment muß jede Staatsführung rechnen. Es kommt nur darauf an, ob der tote Punkt immer wieder überwunden werden kann oder nicht.

Die nationalsozialistische Revolution hat in diese Amtsstuben einen frischen Wind hineinwehen lassen. Ueberall ist die Initiative der Männer zu spüren, die im Auftrage des Führers neue — soldatische — Grundsätze der Staatsführung zur Geltung bringen. Wir wissen genau, daß es ganz zählebige Bürokraten gibt, die da meinen, auch dieser Sturm werde vorübergehen, sie wären schon mit manchem Kummer fertiggeworden, neue Besen pflegten noch immer gut zu kehren, und schließlich würde man ohne ihre ausgleichende Erfahrung nicht auskommen, in der „Verwaltung, in der „Wirtschaft" und sonst überall, wo wir nach dem Umbruch für eine gesunde Betätigung und für etwas Bewegung sorgen mußten.

Fachkenntnis und Routine sind gewiß Dinge, die in unserem Staat einen starken Wert haben. Wir haben nicht jahrelang gegen das Bonzentum gekämpft, um es unter anderen Vorzeichen wieder aufzurichten. Ebenso sicher aber werden wir nicht ruhen, bis das gesamte Leben der Nation von dem soldatischen Geist durchdrungen ist, der diesen Fähigkeiten den ihnen gebührenden Platz anweist: Dienst zu leisten für die gewaltigen Aufgaben, die der Führer dem deutschen Volke gestellt hat.

Daß der soldatische Geist der nationalsozialistischen Revolution gegenüber diesen Kräften des „Beharrens", gegenüber den Aeußerungen einer spießerhaften Mittelmäßigkeit nicht erlahmen wird, dessen sind wir sicher. Manche Leute haben sich darüber gewundert, daß diese Revolution nicht durch ein Meer von Blut gewatet ist. Eine Nachahmung der Methoden des Freimaurertums in der französischen Revolution und des Sowjetbolschewismus liegt uns auch auf diesem Gebiete nicht, aber wir wissen, daß der revolutionäre Nationalsozialismus aus seiner soldatischen Grundhaltung heraus für die Dauer die innere Kraft aufbringen wird, um die echte Rangordnung der Werte herzustellen: führen sind solche Männer mit soldatischer Haltung berufen; die Bürokratie verwaltet, aber sie regiert nicht.

Dieser Unterschied zwischen Soldaten und Bürokraten ist nicht der alte Unterschied zwischen „Militär" und Zivil. Wir wissen auch, daß unendlich viele Männer, die wir als „Soldaten" im besten Sinne des Wortes ansehen, unter vollem Einsatz in hohen und niedrigen Stellen der Verwaltung tätig sind. Aber jede Verwaltung hat nun einmal gewissermaßen als Geburtshelfer den Hang zur „Bürokratie", und dagegen werden wir immer auf dem Plan zu finden sein.

Aber der soldatische Mensch wird diese Dinge niemals als Wert an sich betrachten, er wird infolgedessen niemals ein „Bürokrat" im schlechten Sinne des Wortes werden. So lange in dem soldatisch-kämpferischen Teile des Volkes diese Haltung vorhanden ist, besteht keine Gefahr, daß unsere Bewegung und der von ihr durchdrungene Staat bürokratisch erstarren und verspießern. In der ewig sich erneuernden Kraft der Bewegung liegt die Gewähr für die soldatische Führung des deutschen Volkes, die Gewähr dafür, daß auf eine Periode großer Leistungen nicht ein „Jena" folgt!

Verantwortlich: Rudolf Meyer, Bremen.



Jeder wehrhafte Deutsche trägt das SA.-Sportabzeichen!

Handels- und Wirtschaftsblatt der Bremer Zeitung

Sonntag, den 25. September 1938

Der Wasserweg zur deutschen Ostmark

Bauarbeiten im Gebiet der Wasserstraßendirektion Hannover — Aufschlußreicher Vortrag in Koburg

Auf der Weser-Werra-Main-Tagung in Koburg, über die wir bereits gestern berichteten, sprach Wasserbaudirektor Pfaue, Hannover, über „Die Bauarbeiten im Gebiet der Wasserstraßendirektion Hannover". Da Wasserbaudirektor Pfaue außerordentlich wichtige Angaben über die Arbeiten und Planungen machte, geben wir im folgenden die Rede, die wir gestern schon in einem kurzen Auszug brachten, ganz wieder.

Wasserbaudirektor Pfaue betonte, daß der Schwerpunkt des Wasserstraßenbaues der Wasserstraßendirektion Hannover an der Kreuzungsstelle des Weser-Ems-Kanals mit der Weser in Minden liegt. Hier wird der Kanal bei einem Wasserstandshöhenunterschied von rund 14 Meter mittels einer gewölbten Kanalbrücke über die Weser hinweggeführt. Ein nördlicher und ein südlicher Schleusenabstieg vermitteln den wechselseitigen Uebergang der Schiffahrt von der großen West-Ost-Wasserstraße des Mittelland-Kanals auf den Nord-Süd-Wasserweg des Weserstromes. Ein an der Kreuzungsstelle errichtetes Pumpwerk besorgt die Speisung des Mittelland-Kanals mit Weserwasser. Diese innigen verkehrstechnischen und wasserwirtschaftlichen Zusammenhänge lassen es angezeigt erscheinen, auf der Weser-Werra-Main-Tagung über die Bauarbeiten des gesamten Gebietes der Wasserstraßendirektion Hannover im Zusammenhange vorzutragen.

Hebung des Wasserspiegels des Ems-Weser-Kanals

Der Ems-Weser-Kanal, das Mittelstück des Mittelland-Kanals, ist auf Grund des Wasserstraßengesetzes vom 1. April 1905 für den Verkehr von 600-t-Schiffen gebaut und in den Jahren 1915/16 dem Betrieb übergeben worden. Bei dem Kanalwasserstand von plus 49,80 Meter NN sollte er von Schiffen von höchstens 67 Meter Länge, 8,2 Meter Breite und 1,95 Meter Tiefgang befahren werden.

Nach dem Wortlaut des Gesetzes und den Absichten die Berechnungen hervor, den Ems-Weser-Kanal auch mit tiefer abgeladenen Schiffen zu befahren. Die Reichswasserstraßenverwaltung hat diesem Wunsche in den Jahrzehnten durch Anspannen des Kanalwasserstandes um 10 Zentimeter und Einschränkung von Sicherungsmaßnahmen entsprochen. Seitdem können zwar noch keine 1000-t-Kähne, aber immerhin bis 2 Meter tiefgehende Kähne, soweit ihre Breite 8,20 Meter nicht überschreitet, auf dem Kanal verkehren.

Doch diese Lösung befriedigt noch nicht; bei anwachsendem Verkehr mußte der Ausbau für das 1000-t-Schiff durchgeführt werden.

Im Hinblick auf die gleich für das 1000-t-Schiff erhaute Verlängerung des Mittelland-Kanals bis Magdeburg soll nunmehr auch der Ems-Weser-Kanal bis dahin entsprechend eine Hebung des Wasserspiegels um weitere 40 Zentimeter für den ungehinderten Verkehr von 1000-t-Schiffen eingerichtet werden.

Die 1935 begonnenen Arbeiten sind soweit fortgeschritten, daß mit dem Beginn der Hebung des Wasserspiegels Ende 1939 gerechnet werden kann.

Neuere Vorarbeiten für den Hansakanal

Für den Hansakanal besteht seit 1930 ein vom damaligen Verkehrsamt im Verein aufgestellter ausführlicher Entwurf, der den Ausbau für das 1000-t-Schiff unter Berücksichtigung der Möglichkeit für das Erweiterungsmaß 1350-t-Schiff vorsieht. Nach diesem Entwurf zweigt der Hansakanal bei Bramsche aus dem Ems-Weser-Kanal in südwestlicher Richtung und verläuft in einer Länge von 50 Kilometer südlich an Bremen vorbei bis Hamburg. Die Länge des Hansakanals von Bramsche bis zur Elbe beträgt rund 190 Kilometer. Der Kanal besteht im wesentlichen aus zwei Haltungen, die zusammen rund 85 % der ganzen Kanallänge ausmachen. Die westliche Haltung mit 21,20 Meter Hub, die östliche auf plus 18,30 NN und zwischen ihnen das Scheitelhaltung mit 21,70 Meter Hub. An Westende vermittelt die Schleuse Bramsche den 10,30 Meter hohen Aufstieg zum Ems-Weser-Kanal. Am Ostende erfolgt der Abstieg zur Elbeniederung mittels des Hebewerks Harsefeld.

Das 12 Kilometer breite Westreal wird mit einem 16 Meter hohen Damm durchschnitten, die Weser selbst mit einer 545 Meter langen Kanalbrücke gekreuzt, die für die Weserschiffahrt eine 92 Meter weit gespannte Durchgangsöffnung aufweist.

Westlich der Weserniederung ist ein Abstieg mittels einer Schachtschleuse von 12,50 Meter Gefälle in die Weser zur Bremen zu vorgesehen.

Für die Entschließung der Reichsregierung zum Bau des Hansakanals hat sich die Notwendigkeit ergänzender Vorarbeiten ergeben. Es ist deshalb am 2. Mai dieses Jahres eine Arbeitsgemeinschaft eingerichtet worden, die Vorarbeiten sie soll den Einfluß auf die Linienführung und auf die Kosten des Kanals für das Hansakanal untersuchen, der den Ausbau des Kanals für das 1500-t-Schiff haben wird.

Weserregulierung

Das Endziel der Niedrigwasserregulierung der Weser ist die Schaffung bestimmter Fahrwassertiefen bei erhöhten Mittelwasserstand. Als Mittelwasser wird das Jahresmittelwasser aus der Eder- und Diemeltalsperre. Sie sollen betragen auf der Strecke von Münden bis Carlshafen 1,10 Meter, von Carlshafen bis Hameln 1,25 Meter. Der Ausbau erfolgt mittels Buhnen und Deckwerken. Die Beendigung dieser Arbeiten steht für 1940 zu erwarten.

Mit Hilfe der Niedrigwasserregulierung wird besonders der Oberweser das tiefe Fahrwasser für die abgehenden, aus unseren Bergleichstigung ihrer natürlichen Gegebenheiten möglich ist.

Kanalisierung der Mittelweser

Durch die Hebung des Kanalwasserstandes wird, wie oben dargelegt, auf dem Ems-Weser-Kanal in Kürze allgemein das 1000-t-Schiff verkehren können. Auf der Weser ist aber eine Beeinträchtigung bestimmte kurze Zeiten größeren Wasserstandes beschränkt, größere Schiffe können in bestimmten Zeiten nur mit Hilfe von Leichtern unserer Landung auf der Weser fahren.

Auf der Mittelweser soll dieser Mißstand durch Kanalisierung beseitigt werden; nach ihrer Fertigstellung wird auf der ganzen Strecke von Minden bis Bremen eine Mindestfahrwassertiefe von 2,20 Meter vorhanden und somit der Verkehr des 2 Meter tiefgehenden Ems-Kanalkahnes jederzeit gesichert sein.

Die Kanalisierung der Mittelweser wird erreicht durch 7 Staustufen, von denen 2, nämlich in Hemelingen und in Dörverden, bereits fertiggestellt sind. Im Bau befinden sich zurzeit weiter müssen 5 Staustufen und zwar bei Petershagen, Schlüsselburg, Landesbergen, Drakenburg und Langwedel.

Durch die Anordnung mehr oder weniger langer Schleusenkammern werden große Weserschleifen abgeschnitten, so daß die Schiffahrtsstraße von Minden bis Bremen von 156 Kilometer auf 115 Kilometer verkürzt wird.

Es war damit gerechnet worden, daß mit Schluß des Rechnungsjahres 1941 die Bauarbeiten für die Mittelweserkanalisierung fertiggestellt sein sollten. Dementsprechend wurden die Bauarbeiten in Angriff genommen.

Die Hauptarbeiten bei den Schleusenkanälen entfallen auf die Erdarbeiten. Sie sind in Petershagen zu mehr als zwei Drittel, in Minden zu einem Anhänger aus. Von einer größeren Kammerlänge ist auf zwei Gründen Abstand genommen, einmal weil eine Verzögerung durch Verkehr von großen Anhängern als bei der wirtschaftlichsten für die Werra erwiesen hat, und weil in vielen Fällen der Platz für eine längere Schleuse einschließlich der Vorhäfen bei der starken Schlängelung des Flusses nicht ausreichen würde. Für den späteren Bau von zwei Schleusen wird neben jeder Schleuse Platz vorgesehen.

c) Als kleinstes Maß für die Krümmungshalbmesser sind 400 Meter festgesetzt, dieses Maß braucht nur in ganz wenigen Ausnahmefällen bei zu großer Enge des Flußtales unterschritten zu werden.

d) Die lichte Durchfahrtshöhe unter Brücken ist auf 4,50 Meter über H.Sch.W. bemessen.

Die Untersuchungen der 3 Neubauämter hinsichtlich der Linienführung sind soweit gediehen, daß in allen 3 Bauabschnitten noch in diesem Herbst mit dem Planfeststellungsverfahren und im nächsten Jahre mit den Bauarbeiten wird begonnen werden können. Voraussichtlich wird es gelingen, in der Strecke Minden-Bremen die bisherige Zahl von 18 Staustufen auf etwa 11, also auf fast die Hälfte herabzudrücken.

Auch auf der Vorarbeitenstrecke von Wartha bis Merkers sind die Entwurfsarbeiten schon stark gefördert; auch hier wird sich die Staustufenzahl durch Verminderung um rd. 50 Kilometer kanalisierte Strecke erheblich vermindern lassen; vielleicht sogar auf die Hälfte.

Mit Unterstützung des Bayrischen Wasserstraßenamts Bamberg werden zur Zeit Untersuchungen angestellt, wie die Einmündung des Werra-Main-Kanals in den Rhein-Main-Donau-Wasserstraße am günstigsten zu gestalten ist. Hierfür eine einwandfreie Lösung zu finden, ist nicht leicht, weil an diesem Punkte außer den beiden Wasserstraßen auch andere Verkehrswege, nämlich Eisenbahn und Reichsautobahn, zusammenlaufen, zu denen noch die örtlichen Belange der Stadt Bamberg kommen.

Zollfreie Einfuhr deutscher Waren nach Oesterreich

Der wirtschaftliche Zusammenschluß des Landes Oesterreich und des Altreichs ist planmäßig fortgeschritten. Die Zollregelung zwischen den beiden Wirtschaftsgebieten hat dieser Entwicklung Rechnung getragen. Die deutschen Zölle für österreichische Waren sind schon am 26. März 1938 fortgefallen. Zeit dem Verkehr sind jetzt auch in Richtung war wegen der wirtschaftlichen Lage Oesterreichs zunächst noch Vorsicht geboten. Der Abbau der österreichischen Zölle gegenüber dem Altreich konnte daher erst später beginnen und nur schrittweise vor sich gehen. Er erstreckte sich fürs erste nur auf diese, wenn auch erheblichen Teil verschiedener Industrie- und landwirtschaftlicher Erzeugnisse, insgesamt auf etwa ein Fünftel des früheren Zollschutzes gegenüber Deutschland nach Oesterreich. Diese Teilregelung trat am 1. Juli 1938 in Kraft.

Mit Wirkung vom 1. Oktober 1938 hat nunmehr der Reichsminister der Finanzen auch für alle übrigen Waren deutschen Ursprungs, die aus dem Altreich nach Oesterreich eingeführt werden, die österreichischen Zölle aufgehoben.

Anordnung über Verarbeitung von Rohtabaken zu Zigarren, Zigarillos oder Stumpen

Entsprechend der Anordnung Nr. 22 vom 24. 9. 38 der Ueberwachungsstelle für Fette, Bremen, veröffentlicht im Deutschen Reichsanzeiger vom 24. 9. 38 — ist für die Verarbeitung von Rohtabaken zu Zigarren, Zigarillos oder Stumpen eine schriftliche Genehmigung der Ueberwachungsstelle erforderlich. Soweit diese Genehmigung den in Frage kommenden Betrieben nicht bereits mit Bescheid erteilt ist, haben diese sich aus umgehend die Erteilung dieser Genehmigung bei der Ueberwachungsstelle zu beantragen. Durch die Anordnung ist weiterhin die Verarbeitungsmenge für Kleinstherteller von Zigarren, Zigarillos oder Stumpen auf monatlich 150 kg beschränkt mit der Maßgabe, daß im Rahmen dieser Menge holländische Kontinentaltabake (Sumatra und Java) nur bis zu einem von der Ueberwachungsstelle festzusetzenden Satz, festgesetzten Wert verarbeitet werden dürfen. Der Bezug dieser Rohtabake für Kleinstbetriebe hat ist auf Grund einer bei der Bezugsstelle zu stelle für Tabak, Bremen, zu beantragenden Bezugsscheines zu erfolgen, auf der dem mengen- und wertmäßig die Lieferungen durch den Verkäufer abzurechnen sind.

Die Produktion der Zuckerfabriken. In den freien Verkehr überführt und versteuert wurden im August 352 dz Rohzucker und 1,61 Mill. dz Verbrauchszucker, seit vorigem Wirtschaftsjahr 1,68 Mill. dz (1,59) dz Rohzucker und 14,64 (15,09) Mill. dz Verbrauchszucker. Auf diese Zuckermengenwusch. der anderen Zuckererzeugnisse, wie Rübensäfte, Melasse, Zuckerabläufe, Stärkezuckerzirup, und fester Stärkezucker entfallen im August 34,85 Mill. RM an Zuckersteuer und 317,95 (323,64) Mill. RM. Unversteuert aus dem Geltungsbereich des Gesetzes wurden im August 63 997 dz Rohzucker und 2357 dz Verbrauchszucker ausgeführt. Zu berücksichtigen ist, daß die Versteuerungszahlen mit dem tatsächlichen Verbrauch nicht übereinzustimmen weil die Fabriken Verbrauchszucker in großem Umfange versteuert auf auswärtige Lager abfertigen, die in den meisten Fällen noch dem Namen: Westdeutsche Grauwacke-Union GmbH. nicht versteuert berechnet — bitrug vom 1. 10. 1937 bis 31. 8. 1938 22,96 Mill. dz, dagegen vom 1. 10. 1936 bis 31. 8. 1937 18,0 Mill. dz.

Der Privatbankier

Frankfurt/Main, 24. September. Die gegenwärtig an der Frankfurter Universität zur Durchführung kommenden Reichsleitungskurse für Deutsches und Bankwirtschaft haben in ihrem Arbeitsplan auch Vortragsabende eingeschaltet, die als Sondervera nstaltungen bankwirtschaftliche Fragen von unterschiedlicher Bedeutung in den Mittelpunkt stellen.

Die Vortragsreihe eröffnete der Landesobmann der Reichsgruppe Banken für den Wirtschaftsbezirk Sachsen, Hans Vincent von Moller, Vorstandsmitglied der Adca in Leipzig und Mitinhaber des Bankhauses Gebrüder Arnhorn v. Moller & Co., Quedlinburg, mit einem Referat über die Stellung und Aufgaben des Privatbankiers. Moller, der in seiner Doppelstellung als Privatbankier und Vorstandsmitglied einer Großbank berufen ist, zur Existenzfrage des Privatbankiers Stellung zu nehmen, gab zunächst einen geschichtlichen Rückblick auf die Entwicklung, die das Privatbankiergewerbe nach der Inflation genommen hat. Gab es 1924 noch rund 2000 Privatbankiers in Deutschland, so sank diese Zahl in Etappen, die im wesentlichen durch die allgemeine wirtschaftliche Entwicklung gekennzeichnet sind, über die Scheinblüte zur Deflation gekennzeichnet wird, auf 664. Die Aufgabe der letzten Jahre seien natürlich durch die allgemeine Bereinigung und durch die Arisierungsaktion verursacht worden. Heute stehe der Privatbankier, soweit er es als Vollbankier, d. h. eine totalen Betreuung widmet, als gleichberechtigt und -verpflichtet in der Front der deutschen Bankwirtschaft. Es bedeute eine völlige Verkennung der Aufgaben, wenn hie und wieder die Meinung vertreten werde, der Privatbankier müsse sich vornehmlich die Betreuung des Mittelstandes annehmen. Diese Auffassung widerspreche jeder Verantwortungswirdigkeit, auf die der Privatbankier in früherer Zeit Anspruch erhoben habe. Es sei selbstverständlich, darf, im übrigen sei er heute genau so wie jeder andere Bankier bestrebt, sich der Betreuung des Mittelstandes angelegen man die Absicht, Richtlinien zu geben für ein gesundes Verhältnis zwischen Eigenkapital und Fremdkapital, das eine Eigenkapitalrentabilität von 1 zu 5 bis 6 gnnehmen kann.

Der stellvertretende Landesobmann der Reichsgruppe Banken im Wirtschaftsbezirk Hessen, Freiherr M. v. Bethmann, gab eine Darstellung der Struktur des Frankfurter Bankplatzes unter besonderer Berücksichtigung des privaten Bankgewerbes. Die internationale Aktivität der Frankfurter Wirtschaft begründete nicht zuletzt auch die Bedeutung und den Ruf der Frankfurter Börse. Die Fülle der internationalen Geschäftsbeziehungen leistete dem Einfluß jüdischer Bankinstitute erheblichen Vorschub. Diesen Unternehmungen war es jedoch weniger um die Kreditversorgung der heimischen Wirtschaft zu tun. Das weitverzweigte Netz ihrer Filialen diente vielmehr der internationaler Finanzpläzt bot ihnen vielmehr willkommene Gelegenheit zu spekulativer Betätigung. Heute, nach einer grundlegenden Bereinigung, die eine erhebliche Schrumpfung der Privatbanken im Frankfurter Wirtschaftssektor zur Folge hatte, sei die gesunde Struktur innerhalb der Bankwirtschaft wiedergewonnen.

Zentraler Verkauf für Grauwackesteine. Ueber 90 % der bisher im rheinisch-westfälischen Grauwackesteinmarkt organisierten Grauwackesteinbetriebe beschlossen die Liquidation dieser Vereinigung Zug um Zug mit der Neugründung einer neuen Gesellschaft unter dem Namen: Westdeutsche Grauwacke-Union GmbH. mit dem Sitz in Gummersbach. Gegenstand der Gesellschaft soll die Durchführung des zentralen Verkaufs der Grauwackestein-Erzeugnisse sein.

Getreide- und Mehlvorräte

in zweiter Hand Ende August

Durch das Statistische Reichsamt wurden am 31. August folgende Getreide- und Mehlvorräte der zweiten Hand in Mühlen und Lagerhäusern ermittelt:

Getreide u. Mehl in 1000 t	Insl. u. ausl. Herkunft, verzollt		Ausl. Herk. unverzollt	
	August 1938	Juni 1938	August 1938	Juli 1938
Weizen	1014,1	657,8	914,5	68,3
Roggen	1610,6	919,4	1126,5	4,5
Hafer	185,9	152,9	171,0	4,2
Gerste	384,6	268,2	161,4	12,7
Weizenbackmehl	67,1	82,3	108,3	0,0
Roggenbackmehl	56,2	50,1	52,1	0,0

Die Getreidevorräte der zweiten Hand sind Ende August nach den vorliegenden Ergebnissen höher als im Vormonat. Die Zugänge aus der neuen Ernte machen sich bereits bei allen Getreidearten bemerkbar. Insbesondere lagerten an Weizen 1 014 100 t (Vormonat 657 800 t), davon in den Mühlen 49 (29) %, an Roggen 1 610 600 (919 400) t, davon 29 (28) % in Mühlen. An Hafer lagerten in der zweiten Hand 185 900 (152 900) t, an Gerste 384 600 (268 200) t, davon 9 (11) % bzw. 16 (16) % in den Mühlen. Gegenüber dem Vormonat wiesen die Vorräte an Weizenbackmehl mit 67 100 (82 300) t eine Abnahme und die Vorräte an Roggenbackmehl mit 56 200 (50 100) t eine Zunahme auf.

Außerdem wurden bei den industriellen Verbrauchern (Brauereien, Mälzereien, Stärkefabriken, Nährmittelwerken, Mischfutterfabriken usw.) folgende Getreide- und Mehlvorräte der dritten Hand ermittelt.

Getreide u. Mehl in 1000 t	Insl. u. ausl. Herkunft, verzollt		Ausl. Herk. unverzollt	
	August 1938	Juni 1938	August 1938	Juli 1938
Weizen	5,4	2,7	3,9	0,0
Roggen	49,0	50,1	56,1	0,1
Hafer	18,7	21,1	25,4	0,0
Gerste	200,2	60,6	57,8	0,4
Weizenbackmehl	1,0	1,0	1,2	—
Roggenbackmehl	0,4	0,5	0,8	—

In den vorstehenden Ergebnissen sind die rollenden und schwimmenden Mengen und die Mehlvorräte der Bäcker nicht enthalten.

Die Verarbeitung von Brot und Brotgetreide in den Mühlen mit mehr als 3 t Tagesleistung zeigt im August gegenüber dem Vormonat keine Veränderung. Es sind (Vormonat 267 300) t und beim Roggen mit 252 700 (239 300) t eine Zunahme.

Die deutsche Erdölgewinnung

Die deutsche Erdölgewinnung stellte sich im August auf 45 607 (Juli 49 089?, August v. J. 40 289) t. Davon entfallen auf Nienhagen-Hänigsen-Obershagen 29 302 (31 292 bzw. 30 625) t, weiter auf Wietze-Steinförde 2655 (2683 bzw. 2874) t, auf Oberg 1535 (1769 bzw. 1867) und auf die übrigen Erdölfelder 10 517 (13 153 bzw. 3923) t. Die Belegschaft im deutschen Erdölbergbau stieg auf 5245 (5166 bzw. 5656) Mann.

Statistik der Deutschen Heringsfischerei

Nach der Statistik der Deutschen Hering[illegible]gesellschaft sind in Bremerhaven vom 1. Juli bis 23. September durch 43 Schiffe 22 439 Kantjes Heringe angebracht gegen 47 661½ Kantjes Heringe in der gleichen Zeit des Vorjahres und 45 Schiffe. Die Totalzufuhr bis zum 22. September 1938 belief sich auf 324 689 (498 421½) Kantjes Heringe, die in 463 (680) Reisen mit einer Flotte von 170 (173) Schiffen angebracht wurden.

Die Nachfrage nach neuen Vollheringen war auch in der vergangenen Woche zwar sehr lebhaft, doch konnte die Deutsche Heringshandelsgesellschaft dem aus dem Inlande bestehenden Bedarf nicht annähernd entsprechen. Der Hauptanteil der auf den deutschen Logger-Heringsfischereien gepackten Salzheringe enthält immer noch auf Fettheringe, welche von normalen Vollheringen zusammen und eine gute haltbare Ware darstellen. Auch die jetzt liefernden Fetteringe eignen sich nach den übereinstimmenden Urteil aller Fachleute durchaus zur Herstellung von Marinaden, so daß der Handel nicht zu befürchten braucht, daß die für diese Zwecke benötigte Ware aus Vollheringen bestritten werden muß. Von diesen Fetteringen, die von langer Haltbarkeit sind, lagern noch reichliche Vorräte in bester Qualität auf den Fischereien, besonders von den größeren Sorten ist noch eine gute Auswahl vorhanden.

Die Marktlage ist auch weiterhin unverändert. Die Preise sind unverändert. Die Läger in 1937er Vollheringen verringerten sich weiterhin. In der Woche bis zum 22. September des Großhandels in diesen gut erhaltenen vorjährigen Heringen gut erfreulicherweise groß, so daß diese billigen 1937er Vollheringe von allen Kreisen des Handels der Verbrauchersphäre gekauft werden. Die Preise für diese Ware sind ebenfalls unverändert.

Reichseinheitliche Bestimmungen über den Handel mit Gänsen. Der Reichsnährstand veröffentlicht durch die Hauptvereinigung der deutschen Eierwirtschaft die Anordnung über den Handel mit Gänsen und Gänseeiern in Gebiete anderer Eierwirtschaftsverbände". Die Anordnung tritt am 1. Oktober in Kraft und hebt die Anordnung Nr. 5/37 der Hauptvereinigung der deutschen Eierwirtschaft auf. Diese gab lediglich die Möglichkeit, im Gebiet der Eierwirtschaftsverbände Bayern, Kurmark, Ostpreußen, Schlesien und Württemberg, den Haupterzeugergebieten für deutsche Gänse, eine geordnete Warenlenkung und Beschaffung von Unterlagen über Versand und Absatz unserer Mastgänse vorzunehmen. Die Anordnung Nr. 5/38, die im Verordnungsblatt der Reichsnährstand vom 22. Sept. 38, S. 269, erschienen ist, hebt die Beschränkung auf einzelne Gebiete auf. Die Bestimmungen über das Verbringen von Gänsen in die Gebiete anderer Eierwirtschaftsverbände gelten nun für das ganze Reichsgebiet.

Ostpreußen erhält eine Hanfaufbereitungsanstalt. Im nächsten Jahre wird Ostpreußen eine eigene Hanfröste erhalten mit einer Aufbereitungsanstalt, die voraussichtlich von rund 1500 ha. Das neue Werk soll einen Standort erhalten, der durch den Wasserweg eine möglichst vielen Hanfanbaugebieten erreicht werden kann. Bisher ist der Hanfanbau hauptsächlich von der Staatlichen Moorradministration in Ostpreußen betrieben, die die Kultivierung ehemaliger Moorflächen erst einige Jahre bewirtschaftet, ehe sie Neusiedlern übergeben werden. Hierbei spielt der Hanf bekanntlich zur Unkrautbekämpfung eine wesentliche Rolle.

Baumwolle

Bremen, 24. September. **Nordamerikanische Baumwolle.** Basis middling nichts unter lowmiddling nach den Bedingungen der Börse. Middling loco: 9.98 (9.99).

Bremen	Okt.	Dez.	Jan.	März	Mai	Juli
Vor. Schluß	—/9.10	—/9.09	—/9.42	—/9.66	—/9.73	—/9.78
Eröffnung	—/9.10	—/9.33	—/9.43	—/9.61	—/9.66	—/9.70
12.30 Uhr	—/9.08	—/9.31	—/9.43	—/9.61	—/9.66	—/9.70
15.20 Uhr freitag, Schluß						
Abrechnung	9.03	9.33	9.43	9.61	9.66	9.70

Abrechnungspreis für September: 9.08.

Bis 12.30 Uhr bezahlt: Okt. 9.08, Juli 9.70.

Um 12.30 Uhr bezahlt: März 1939 9.61.

Nach 12.30 Uhr bezahlt: Dez. 9.33, Juli 1939 9.70.

Bremen, 24. September. Der Markt eröffnete heute den etwas schwächeren Kabelmeldungen aus Newyork folgend etwa 10 Punkte niedriger. Da der Markt allgemein eine abwartende Haltung einnahm, blieb die Stimmung sehr ruhig. Die Kurse zeigten während des Vormittages keine Veränderungen. Der Markt schloß um 12.30 Uhr stetig zu unveränderten Kursen.

Hamburg, 24. September

Tendenz: ruhig

Lokopreise per lb

Ostindische:	Superfine.	mgd.	Scinde	white	rougish	Bremer
Kauzei 1						3.75
Fire	Omra	Standard 1	Bremer	Klausel	2	4.30

Newyork	Okt0.	Dez.	Jan.	März	Mai	Juli
Vor. Schluß	7.82/83	7.87/88	7.88/—	7.91/—	7.85/86	7.84/—
Eröffg. Schluß	7.82/83	7.86/—	7.86/87	7.88/—	7.84/—	7.86/—

Loko: s.23 n (8.25)

New Orleans — heutige Not 7.93 — vorige Not. 7.89

Zufuhren in Atlantik- und Golfhäfen 30000 | 80000

Schluß stetig

Newyork, 24. September. Die Umsatztätigkeit am Baumwollterminmarkte gestaltete sich zum Wochenschluß noch lebhaft. Zunächst war die Tendenz kaum stetig und Preisbesserung nach unten gerichtet, da seitens Liverpool und Bombayer Häuser vielfach Angebote gestützt wurden. Außerdem nahmen verschiedene Haussiers, die ihre Engagements nicht mehr durchhalten wollten, Positionsglattstellungen vor, was angesichts des für Dienstag, 27. 9. angesetzten Andienungstages namentlich für die Oktobersicht galt. Im großen und ganzen war man aber der Ansicht, daß der Markt durch die Reichsmarkabwertung der Regierung gegen eine allzu fühlbare Abschwächung gesichert sei, da die technische Lage als ziemlich fest anzusehen sei. Die Richtigkeit dieser Annahme, wurde durch die später tatsächliche Erholung, die sich hauptsächlich unter dem Einfluß der zuversichtlichen Beurteilung der außenpolitischen Entwicklung vollzog, bestätigt. Die Wallstreetbörse verzeichnete 25 000 Ballen der Dezembersicht, was sehr schnell auch auf die Besserung an der Effektenbörse zurückzuführen war. Ferner schritt der Handel zu Limit-Käufen, welche lediglich die Kommissionshäuser Anschaffungen. Die Schlußtendenz war stetig.

Getreide und Futtermittel

Newyork, 24. 9.		**Mais loko**	67.87½	**Engl. Fracht**	2/9-3/11
Weiz. Rw. i.	82.50	**Mehl n. Pr.**	4.10	**Kont. Fracht**	12—18
Weiz. Hw. i.	86.75	**Mehl h. Pr.**	4.20		
Chikago, 24. 9.		**Mais**	stetig	**Mai**	27.09
Gerste loko	40—65	**Dezember**	61.00	**Juli**	—.—
Weizen	stetig	**Mai**	63.25	**Roggen**	45.12½
November	66½—¾	**Juli**	53.87½	**stetig**	46½—¾
Mai	67—66½	**Hafer**	stetig	**Mai**	—.—
Juli	66.37½	**Dezember**	26.12½	**Juli**	—.—

Berlin, 24. September. Das Geschäft in Brotgetreide verlief im Berliner Getreideterminhandel in Anbetracht der reichlichen Versorgungslage zumeist weiter ruhig. Nur gelegentlich wurden kleine Ergänzungskäufe getätigt, doch wollte auch niemand noch abwarten, um sich die weiteren Lagermöglichkeiten nach der Mehleinlagerung durch die Verarbeiter zu sichern. Den Großhandel nach wie vor sowohl Weizen als auch Roggen über Bedarf zum Verkauf. Futtergetreide kam dagegen nur in kleinen Mengen heraus, die sich glatt zur Befriedigung zur Ergänzung der Vorräte glatt aufgenommen wurden. Brauguste waren nicht nur in bestem, sondern auch in mittleren Qualitäten gefragt. Das gleiche gilt für gute Industriegetreidesorten, die ebenfalls für wenig an den Markt gelangten. Von Hafer lagen keine Schlüsse vor. Mais setzte sich die weiteren rechnete außerdem mit etwas lebhafterem Geschäft in Futtersemitzein auf Grund der neuen Anordnung über die Verbilligungsmaßnahmen.

Viehmärkte

Chikago, 24. 9. **Schweine**

leicht. n. Pr	8.15	**schw. n. Pr.**	.2
leicht. h. Pr.	8.60	**schw. h. Pr.**	.9.0

utuhren	3000
n Westen	12000

Butter

Bremen, 24. September. (Eigenbericht) Während sich in Nord- und Mitteldeutschland der Jahreszeitliche Rückgang der Milchanlieferungen fortsetzte, ergab sich im Süden des Reiches eine Steigerung, die eine Stärkung der Weidetiere den Kühen augenblicklich gutes Futter bieten. Der Frischmilchverbrauch ging ebenfalls etwas zurück, so daß die Butterverwendung zum Vorwoche nur eine unbedeutende Abnahme von etwa 800 dz erfuhr. Absatz und Versorgung in den Städten haben sich nicht wesentlich geändert.

Käse

Bremen, 24. September. (Eigenbericht) Wenn die Grundhaltung an den Käsemärkten auch zur Zeit durchweg recht befriedigt ist, so hat doch augenblicklich bei Sauerkäse über besonders regen Bedarf zu berichten. Nicht ganz so günstig war das Bild bei Weichkäse und Speisequarg. Der Weichkäse verliert der Jahreszeit entsprechend etwas an Interesse, während sämtliche Hartkäsesorten, soweit ihre Beschaffenheit zufriedenstellend ist, nach wie vor gut zu verkaufen sind. Insbesondere der hereinkommende Holländer Käse fand flotte Aufnahme, da die Eigenerzeugung in derartige Sorten nicht besonders hoch liegt.

Salzheringe

Bremen, 24. September. (Preismeldungen der DHG.). Anlkunften: Emden: 11tk. 535 Kantjes, H. Kappelhoff. 1005 Kantjes, Lübeck, 402 Kantjes, Gr. Friedrichsburg, 631 Kantjes, Frankfurt/M. 401 Kantjes. Leer: Hansa, 1011½ Kantjes; Glückstadt: Balder, 503½ Kantjes. Insgesamt 7 Schiffe mit 4480 Kantjes.

Seefische

Am 24. September landeten in Wesermünde 19 Dampfer insgesamt 1 745 000 kg Frischfisch, davon aus der Nordsee 10 Dampfer 800 000 kg, meist Heringe und gemischten Fang, von Island 8 Dampfer 850 000 kg, meist Seelachs, Kabeljau, Goldbarsch und Schellfisch, 1 Dampfer von der Bäreninsel brachte 95 000 kg, meist Kabeljau und Goldbarsch. Preise: Island: Kabeljau 1 bis III 8, Schellfisch 1 38, II 34, III 25 bis 30, Rotbarsch 30—34, Seelachs I und II 42—45, Goldbarsch 9—10, Austernfisch 9½—10, Bärenінsel: Kabeljau I bis III 11, Schellfisch I 5, Seelachs 8, Goldbarsch 10, Nordsee: Hering 5—8, Makrele 8—10½, Kabeljau I 12½—16, Wittling 17, Seelachs I und II 8.

Warenmärkte

Hamburg, 24. September

Reis: Der hiesige Markt liegt unverändert ruhig. Auch was das Exportgeschäft anbelangt, Preise wie zuletzt. Die Märkte in Orleans zeigen eine feste Haltung, die trotzdem obgleich bei beiderseitiger Zurückhaltung größere Abschlüsse nicht zustande kommen. Die Preise bleiben auf dem letztihn erhöhten Stande.

Gewürze: Die Nachfrage bleibt zumeist auf Pfeffer beschränkt, das Geschäft ist an und für sich aber nicht umfangreich. Preisveränderungen sind nicht ergetreten.

Hülsenfrüchte: An der Marktlage hat sich zum Wochenschluß nicht viel geändert. Es kommt weiter, sofern Ware zur Verfügung steht, zu Abschlüssen auf bisheriger Preisbasis.

Getrocknete Früchte: Die Markt- und Preislage zeigt gegen die Vortage keine nennenswerte Veränderung.

Kautschuk: Still. Sheets loko 8⅝, für Okt.-Nov. 8⅞, für Nov.-Dez. 8⅝ Pence für ein lb (alles nom.).

Newyork, 24. 9.	**Oktober**	7.80	**Januar** 7.94
Baumwollsaat	**Dezember**	7.51	**März** 8.02
New-ork, 24. 9.			
Terpentin	**Terpentiy**	25.00	**Terp. Sav.** —.—
Newyork, 24. 9.	**Petr. SWC.**	16.25	**Mid. Contl.** 1.16
Petroleum	**Petr. SWT.**	12.25	**Pens. Rohöl** 1.17½ 1.68

Schmalz

Hamburg, 24. September. Schmalz: Stetig. American Steamlard 22½, Pureland raff., per vier Kisten a 25 kg netto transito ab Kai 22/—22½ Dollar für 100 kg.

Chikago, 24. 9.	**Oktober**	7.72 B	**Newyork**
Schmalz	**Dezember**	7.50 B	**Schmalz** 8.15
Tendenz: k. stet.	**Januar**	8.00 B	**Talg. lose** 5,25
September 7.8 n	**Jul.**	—.—	

Bremer Kaffeebericht

Bremen, 24. September. (Wochenbericht). Das Geschäft der letzten Berichtswoche war naturgemäß beeinflußt durch die augenblickliche politische Lage. Die Haltung der Erzeugerländer ist abwartend, auch die amerikanischen Verbraucherstaaten hielten mit größeren Engagements zurück. Den Importgroßhändlern boten sich zu Beginn der Woche Einkaufsmöglichkeiten in kolumbischen Kaffees; die hierfür in Frage kommenden Kontrakte waren von den Im und Exporteuren in den Tagen vorher bereits mit drüben abgeschlossen worden. Für Brasilkaffees wurden keine Einfuhrerlaubnisse erteilt; auch ist noch nicht bekannt, wann mit diesen zu rech

Börsenberichte

Schwach

Hamburg, 24. September. Zum Wochenschluß kam es bei sehr stillem Geschäft zu den meisten Märkten zu Kursreduktionen, die für die führenden Papiere meist unter 2% hinausgingen. Die Grundstimmung kann als ausgesprochen schwach bezeichnet werden. Am Schiffahrtsmarkt kam es nur zu kleinem Geschäft in Hapag, die 3½% niedriger zu 67½ gehandelt wurden, dann Nanag Dampf mußten sich mit 106 einen gleich hohen Abschlag gefallen lassen, während Nordd. Lloyd auf 64¼ (minus 2¼%) und die Afrika-Reederein auf 63 (minus 1½) nachgaben. Sonst ergaben sich hier keine Abweichungen gegen gestern. Bremer Straßenbahn bewertet man unverändert mit 91. Noch recht widerstandsfähig erwiesen sich Industriepapiere, so daß hier vielfach die gestrigen Notierungen genannt wurden. Von Bremer Werten mußten Bremer Wolle auf 159 (minus 3½) und Norddeutsche Steingut auf 138 (minus 2½%) zurückgehen. Auch im Freiverkehr war es sehr ruhig. Deutsche Werft gaben um 1½ auf 152 nach.

Renten lebhaft

Hannover, 24. September. Bei kleinen Umsätzen waren die Aktienkurse nur wenig verändert. Wilke-Werke gingen mit 172 um, lieber Hütte etwas leichter mit 149,25, auch Döhrener Wolle büßten 1¼ niedriger ein. Die angenommenen Conti Gummi erholten sich auf 198,5. Am Rentenmarkt waren größere Umsätze in Reichsschatzanweisungen, Hannoversche Provinzanleihen waren zu letzten Kursen im Handel, die Reichsanleihe-Altbesitz gab auf 129 und die Hannoversche Provinz-Altbesitzanleihe auf 137 an. Pfandbriefen gingen Hannoversche Landeskreditanstalt, Braunschweig-Hannoversche Hypothekenbank und Hannoversche Kreditbank zu letzten Kursen um. Im Freiverkehr nannte man die Gemeinde-Umschuldungsanleihe mit 93,65—94,35. Burbach Kali mit 72—74 und Wintershall mit 114—115. Schluß zurückhaltend.

Ruhig

Berlin, 24. September. Zu Beginn der Wochenschlußbörse hielten sich die Umsätze am variablen Aktienmarkt in sehr bescheidenen Grenzen. Das Angebot war selbst in Hauptwerten vielfach nicht über das Gelegtheitsmaß hinaus. Da aber an jeder Kaufneigung fehlt, und selbst früher erteilte Kaufaufträge zurückgezogen wurden, gingen die Kurse auf der ganzen Linie zurück. Die nachgehende Tendenz wurde durch die üblichen Wochenendrealisationen des berufsmäßigen Handels verstärkt. Im Verlauf brockelten die Kurse zumeist erneut ab, so daß sich gegenüber dem Anfangsstand vielfach Einbußen von ½ bis 1% ergaben. Orenstein & Koppel verloren 1¾, Rheinmetall 1¼% und Siemens & Halske gingen um 1¼ zurück. Gegen Ende des Verkehrs konnte sich größtenteils eine Erholung durchsetzen, wobei die Anfangskurse vielfach überschritten wurden. Die Besserungen gegenüber dem letzten Verkaufsstand betrugen im allgemeinen ½% bis ¾%. Conti-Gummi schlossen 198½. Farben 140. Aschaffenburg 116. Rheinmetall 120½. Reichsaltbesitz beendeten den Börsentag mit 129. Nachbörslich blieb es ruhig.

Am Markt der zu Einheitskursen gehandelten Werte neigten die meisten Kurse zu Schwäche. Westd. Boden und Deutsche Hypotheken mit 2%.

Am Rentenmarkt vermochte sich im allgemeinen nur wenig Geschäft zu entwickeln. Nennenswerte Veränderungen ergaben sich kaum. Von Stadtanleihen sind 28er Kölner bezirk Gold mit einem Verlust von 1¼, auch 27er Königsberg Gold mit einem solchen von ½% zu erwähnen. Provinzanleihen kamen zum Teil etwas höher an, Sachsen 28er Serien erhöhten beispielsweise ihren Stand um ¼%. Länderanleihen waren etwas angeboten, wiesen aber kaum Abweichungen auf. Reichsanleihen blieben behauptet. Liquidationspfandbriefe gaben zum Teil eine Kleinigkeit nach. Industrieobligationen waren vielfach ungesichert. Farbenbonds büßten ½, Aschinger 1¼% ein. Privatdiskont unverändert 2¼%.

Uneinheitlich

Newyork, 24. September. Die Kursbewegung unterlag einigen Schwankungen. Infolge starker Abgaben, die auf Grund außenpolitischer Erwägungen und nicht zuletzt auch in Anbetracht des Wochenendes vorgenommen wurden, war die Stimmung anfangs bei lebhaftem Handel recht schwach. Bald nach Beginn verstärkte sich der Verkaufsdruck eher noch etwas, im Verlauf setzte sich dann allerdings unter ziemlich der zuversichtlichen Beurteilung der politischen Lage eine Erholung durch. Die Börse schloß uneinheitlich.

Berliner Devisenkurse

Im internationalen Devisenverkehr war das Pfund dem Dollar gegenüber wieder schwächer und zwar stellten sich Pfunde-Kabel auf 4,7831 nach 4,8094. Den kontinentalen Währungen gegenüber, die Schwankungen zeigten, konnte die Pfundnotiz dagegen etwas höher, so z. B. in Amsterdam mit 8,92½ (8,92) und in Zürich mit 21,27 (21,23½). Der französische Franc war unregelmäßig. In Amsterdam lautete die Notiz zuletzt 4,99⅛ (4,99⅝), in Zürich dagegen 11,92 (11,89½). Besonders stark gedrückt war der Schweizer Franken.

Ostasiatische Wechselkurse vom 24. September

Newyork gegen Japan 27⅝, London gegen Japan 1/2 (Tel. der Yokohama Specie Bank Ltd.).

Bombay und Kalkutta 1,5⅝, Hongkong 1,5⅛, Schanghai 60, Kobe 1,1⅝ (Telegramm der Hongkong Schanghai Banking Corp.).

Telegraphische Auszahlung

	Bankdisk.	Verkehrsfreies Kontingent	24. 9. 1938 Geld	24. 9. 1938 Brief	23. 9. 1938 Geld	23. 9. 1938 Brief
Aegypten	1 Ag. £	7	20,99	12,26	12,29	12,30	12,33
Argentinien	1 P.-P.	6	1,78	0,630	0,634	0,630	0,634
Belgien	100 Belga	3	81,00	42,27	42,35	42,12	42,26
Brasilien	1 Milreis	7	1,33	0,146	0,149	0,146	0,14
Bulgarien	100 Leva	6	81,00	3,047	3,053	3,047	3,059
Dänemark	100 Kr.	4	112,50	53,41	53,51	53,59	53,69
Danzig	100 fl.	4		47,00	47,10	47,00	47,10
England	1 £	2	20,47	11,96	11,99	12,00	12,03
Estland	100 e. Kr.	4½		59,13	59,27	59,13	59,27
Finnland	100 f. M.	4	81,00	5,275	5,285	5,295	5,30
Frankreich	100 Fr.	2½	81,00	6,703	6,717	6,721	6,735
Griechenland	100 D.	6	81,00	2,358	2,317	2,353	2,357
Holland	100 fl.	2	168,74	134,65	134,91	134,55	134,817
Iran	100 Rials	6	20,43	14,86	14,89	14,92	14,94
Island	100 isl. Kr.	6½	112,50	53,91	53,61	53,69	53,79
Italien	100 Lire	4½	81,00	13,09	13,11	13,09	13,11
Japan	1 Yen	3,29	2,60	0,699	0,699	0,699	0,70
Jugosl.	100 Din.	5	81,00	5,694	5,706	5,694	5,706
Kanada	1 kan. $	6	4,68	2,485	2,489	2,484	2,496
Lettland	100 Lats	5	—,—	48,75	48,85	48,75	48,850
Litauen	100 Litas	5	—,—	41,94	42,02	41,94	42,02
Norwegen	100 Kr.	3½	112,75	60,11	60,23	60,31	60,43
Polen	100 Zloty	4		47,00	47,10	47,00	47,10
Portugal	100 Esc.	4	453,57	10,97	10,99	10,995	10,91
Schweden	100 Kr.	2½	112,50	61,67	61,79	61,67	61,995
Schweiz	100 Fr.	2½	81,00	25,00	25,05	25,00	25,05
Spanien	100 Pes	5	81,00	—,—	—,—	—,—	—,—
Tschech.	100 Kr.	4	18,50	1,978	1,982	1,978	1,98
Türkei	1 türk. £	4	4,30	1,009	1,011	1,009	1,012
Uruguay	1 G.-P.	7	4,19	2,501	2,507	2,498	2,501
V. Staat. v. A.	1 $						

Auslandsdevisen

Amsterdam, 24. 9.		**Belgien**	31,57½	**Stockholm**	46,07½
Berlin	74,38	**Schweiz**	42,05	**Prag**	
London	8,93	**Madrid**	—,—	**Privatdisk.**	⅝–½
Newyork	185,75	**Oslo**	44,80	**Tägl. Geld**	½
Paris	5,00	**Kopenhagen**	39,90	**Monatsg.**	1
London, 24. 9.		**Belgrad**	214,00	**Kobe**	1/200
Newyork	4,7806	**Sofia**	405,00	**Australien**	125,00
Paris	178,53	**Rumänien**	660,00	**Neuseeland**	124,00
Berlin	11,99	**Ungarn**	110,16	**Südafrika**	100,12½
Spanien	100,00	**Istanbul**	600,00	**London auf Bombay**	1/590
Athen	487,12	**Athen**	548,00	**Bombay auf London**	1/587
Amsterdam	8,92½	**Warschau**	25,25	**Buenos auf London**	19,05
Brüssel	28,29	**Moskau**	25,35		
Italien	90,85	**Helsingfors**	25,25		
Schweiz	21,27½	**Buen. Aires**	16,00		
Kopenhagen	22,40	**Rio de Jan.**	2,93		
Stockholm	19,38½	**Montevideo**	19,87		
Oslo	19,90½	**Mexiko**	—,—		
Helsingfors	226,84	**Alexandrien**	97,50		
Prag		**Bombay**	1/300		
Budapest	24,25	**Schanghai**	0/862		
Zürich, 24. 9.		**Kopenhagen**	95,00	**Buen. Aires**	112,50
Paris	11,92	**Sofia**	5,40	**Japan**	124,12½
London	21,27	**Prag**		**Privatdisk.**	
Newyork	445,00			**Inland**	1
Belgien	74,20	**Warschau**	83,00		
Italien	23,27½	**Budapest**	87,25	**Privatdisk.**	
Spanien	—,—	**Belgrad**	10,00	**Ausland**	3
Holland	238,40	**Athen**	3,95	**3 e. 1 Mt.**	3
Berlin	177,10	**Istanbul**	3,50	**2 p 3 Mte.**	11
Stockholm	103,70	**Bukarest**	2,25	**3 p 1 Mt.**	¾
Oslo	106,95½	**Helsingfors**	9,37	**3 p 3 Mte.**	1½
Kopenhagen, 24. 9.		**Oslo**, 24. 9.		**Stockholm**, 24. 9.	
London	22,40	**London**	19,96	**London**	19,40
Newyork	469,75	**Berlin**	167,50	**Berlin**	182,25
Berlin	187,30	**Paris**	11,20	**Paris**	11,05
Paris	12,65	**Newyork**	418,00	**Brüssel**	69,00
Antwerpen	79,30	**Amsterdam**	224,75	**schw. Plätze**	92,00
Zürich	105,65	**Zürich**	94,75	**Amsterdam**	216,50
Rom	24,90	**Helsingfors**	8,80	**Kopenhagen**	86,75
Amsterdam	251,65	**Antwerpen**	71,25	**Oslo**	87,60
Stockholm	118,65	**Stockholm**	102,85	**Washington**	406,00
Oslo	112,70	**Kopenhagen**	89,25	**Helsingfors**	8,60
Helsingfors	9,89	**Rom**	22,10	**Rom**	21,45
Prag		**Prag**			
Warschau	88,70	**Warschau**	78,75	**Warschau**	77,00
Newyork, 24. 9.		**Wechsel auf**		**Stockholm**	24,67
Tägl. Geld	1,00	**London-Ch.**	4,7837	**Oslo**	24,04
		Lond. 60 Tg.		**Kopenhagen**	21,36
Bankakz.		**B'wechsel**	4,7784	**Prag**	
10 Tg. Brief	0,43	**B'wechsel**	4,7784	**Budapest**	19,90
90 Tg. Geld	0,50	**Paris**	2,68	**Belgrad**	2,30
		Brüssel	16,89½	**Athen**	0,80
Pr. Hand.-wechsel		**Rom**	5,26½	**Japan**	27,62
		Madrid	—,—	**Buen. Aires**	29,67
niedr. Satz	0,62½	**Amsterdam**	22,48	**Tag d. Jan.**	5,80
höchst. Satz	0,75			**Berlin**	39,95

Berliner Devisenkurse

	24. 9. 1938 Geld	24. 9. 1938 Brief	23. 9. 1938 Geld	23. 9. 1938 Brief
Buenos Aires 1 Pes.	0,630	0,634	0,630	0,634
Canada 1 kan. $	2,485	2,489	2,484	2,496
Istanbul 1 türk. £	1,978	1,982	1,978	1,98
Japan 1 Yen	0,699	0,699	0,699	0,70
Kairo 1 ägypt. £	12,26	12,29	12,30	12,33
London 1 £	11,96	11,99	12,00	12,03
Newyork 100 $	59,13	59,27	59,13	59,27
Rio de Janeiro 100 Milreis	14,86	14,89	14,92	14,94
Uruguay 1 $	2,501	2,507	2,498	2,501
Amsterdam 100 fl.	134,65	134,91	134,55	134,817
Brüssel 100 Belga	42,27	42,35	42,12	42,26
Budapest 100 Pengö	87,25	87,45	87,25	87,45
Bukarest 100 Lei	2,25	2,255	2,25	2,255
Danzig 100 Gulden	47,00	47,10	47,00	47,10
Helsingfors 100 finn. M.	5,275	5,285	5,295	5,30
Italien 100 Lire	13,09	13,11	13,09	13,11
Jugoslawien 100 Din.	5,694	5,706	5,694	5,706
Kopenhagen 100 Kr.	53,41	53,51	53,59	53,69
Lissabon 100 Escudo	10,97	10,99	10,995	10,91
Norwegen 100 Kr.	60,11	60,23	60,31	60,43
Oslo 100 Kr.	53,91	53,61	53,69	53,79
Paris 100 Fr.	6,703	6,717	6,721	6,735
Prag 100 Kr.	2,358	2,317	2,353	2,357
Schweden 100 Kr.	61,67	61,79	61,67	61,995
Schweiz 100 Fr.	25,00	25,05	25,00	25,05
Sofia 100 Lewa	3,047	3,053	3,047	3,059
Spanien 100 Pes	—,—	—,—	—,—	—,—
Tallinn 100 estn. Kr.	59,13	59,27	59,13	59,27
Wien 100 Schilling	47,00	47,10	47,00	47,10

Konkurse

Allenstein: Kürschner Alfred Schlecz. — **Berlin:** Nachl. Julius Wilhelm, Berlin-Wilmersdorf. Nachl. Willy Lesser. — **Grimmen:** Maurerlehrling Ernst Ulrich Lange in Tribsees. — **Lübeck:** Kaufm. Adolf Hennemann, Inh. d. Firma Hennemann & Co. — **Mitweida:** Nachl. d. Johann Schricker. — **Rantzau b. Barmstedt, Hölst:** Kaufm. Alfred Dittmer in Barmstedt.

Kennziffer der Großhandelspreise

Die Kennziffer der Großhandelspreise stellt sich für den 21. September, wie in der Vorwoche, auf 105,6 (1913 gleich 100). Die Kennziffern der Hauptgruppen lauten: Agrarstoffe 105,8 (plus 0,1%), Kolonialwaren 96,7 (plus 1,0%), industrielle Rohstoffe und Halbwaren 94,0 (minus 0,1%) und industrielle Fertigwaren 125,6 (unv.).

Tankmotorschiff „Diala" vom Stapel

Auf der Werft des Bremer Vulkan — Ansprache von Generaldirektor Krüspig

Am Sonnabendnachmittag ging auf der Werft des Bremer Vulkan das für Rechnung der Anglo-Saxon-Petroleum Company, Ltd., London, erbaute Tankmotorschiff „Diala" von 12 900 t Tragfähigkeit glücklich vom Stapel. An dem Stapellauf nahmen neben Vertretern von Partei, Staat und Wehrmacht u. a. auch im Auftrage der Reichsregierung Ministerialdirigent von Heemskerck, vom Reichswirtschaftsministerium, Ministerialrat Ludowieg, vom Reichsfinanzministerium, Direktor Baron van Eck der Shell-Gruppe London, teil.

Generaldirektor Krüspig der Rheania-Ossag Mineralölwerke Aktiengesellschaft Hamburg betonte in seiner Taufrede, daß man in kritischen Tagen, in denen alle wohlmeinenden Kreise der Welt sich nach äußerster Anstrengung um uns verneinen, Probleme, die dem friedlichen Zusammenleben der Völker im Wege stehen, auf gütlichem Wege zu beseitigen, hier ein Zeugnis festlich begehe, das in sich in vielfacher Beziehung Zeugnis ablegt für die Wohltaten friedlicher Zusammenarbeit.

Im Wettbewerb mit der Werftindustrie der Welt habe die deutsche Werftindustrie aus einem größeren Bauauftrag der Royal Dutch Shell-Gruppe wiederum eine Reihe von Tankschiffen in Auftrag erhalten, von denen dieses Schiff das zweite sei, welches seinen Stapel übergehen werde. Sein Bau und der Verkauf des Schiffes an seine Reederei ermöglichen es, von anderen Nationen im Austausch Kohle und Produkte einzuführen, die diese erzeugen und derer wir in Ergänzung unserer eigenen Produktion unseres Auslandes bedürfen.

Auch in seiner späteren Beschäftigung werde das Schiff dieser Aufgabe dienen. Es werde nun im Austausch von Export und Import begehrte und der eigenen Volkswirtschaft nützliche Produkte bringen, deren Bezug uns ermöglichen die Möglichkeit schaffe, andere Erzeugnisse deutschen Gewerbefleißes an die liefernden Länder zu verkaufen.

Aus deutschem Stahl erbaut, von deutschen Ingenieuren konstruiert, von deutschen Händen gearbeitet, werde es eingereiht in dem Schiffspark eine der größten Reedereien der Welt, unter der Flagge einer großen seefahrenden Nation Zeugnis ablegen für deutsche Wertarbeit und immer wieder für die Erzeugnisse unseres Landes.

Daß das Schiff diese Aufgabe in einer Welt friedlicher Zusammenarbeit der Völker erfülle, sei unser aller heißester Wunsch. Direktor Krüspig sprach dann allen am Bau Beteiligten seinen Dank für ihre Leistungen aus. Er gab seiner Freude Ausdruck, in der Zuversicht leben zu können, daß die Einberufung seines Gesellschaft in die veränderten deutschen Versorgungspläne auch in Zukunft Raum lassen werde für die Fortsetzung einer gegenseitig nützlichen und beiden Teilen vorteilhaften Güteraustausches, von dem das Schiff nur einen kleinen Ausschnitt darstelle, und daß auch durch dieses Neubau dazu beitragen möge, die freundschaftlichen Bande zwischen der Werft und der Reederei zu erhalten und zu stärken.

Frau Baronin von Eck-London taufte darauf das Schiff auf den Namen „Diala". Langsam glitt dann der hohe schwarze Schiffsrumpf unter den brausenden Hurrarufen Tausender Essen ausgebrachten Hurra und den Klängen der deutschen Nationalhymne in sein Element.

Norwegische Walfangergebnisse

Oslo, 24. September. Die erste Abrechnung über die Ergebnisse des norwegischen Walfangs im Jahre 1937/38 wird jetzt veröffentlicht. Sie war von der Aktiengesellschaft Oernen in Sandefjord, die mit der Aktiengesellschaft Kosmos, Bryde & Dahls Walfangergesellschaft zusammenarbeitet. Die gesamte Produktion der drei Gesellschaften betrug 336 681 Faß Walöl und 19 963 Faß Spermaceti. Die Geschäftsbericht weist einen Verlust von 64 000 Kronen aus gegen einen Ueberschuß in der vorjährigen Saison. Kosmos, Kommandit-Gesellschaft, hat regulierungsfonds, den bei der vorjährigen Rechnungslegung 450 000 Kronen überwiesen worden waren, wurde eine spezse Dividende verteilt. Aus einem Fonds deckte sich der Unterschuß gedeckt. Im vorigen Jahr betrug die Dividende 30%. Im Rechenschaftsbericht heißt es, daß die im vorjährigen Bericht ausgesprochene Befürchtung, der Markt werde die gesamte Walölproduktion 1937/38 nicht aufnehmen können, sich bestätigt habe.

Ausführung und Ergänzung des Gesetzes zur Regelung des Walfangs

Durch die zweite Verordnung zur Ausführung und Ergänzung des Gesetzes zur Regelung des Walfanges, die im Reichsgesetzblatt Nr. 145 vom 22. September veröffentlicht worden ist, werden die Bestimmungen der Verordnung zur Ausführung und Ergänzung des Gesetzes zur Regelung des Walfanges vom 6. Oktober 1937 (Reichsgesetzblatt I S. 1029) den auf der internationalen Walfangkonferenz in London vom 14. bis 24. Juni 1938 getroffenen Vereinbarungen angepaßt. Die Verordnung enthält hierbei Bestimmungen über die Walfangsaison, die Größe und Walfangmethoden der nach den Weisungen der dem Reichsminister für Ernährung und Landwirtschaft unterstellten Reichsstelle für Walforschung, Walfangschiffe, Walfangstationen und Walfangboote durchgeführt wird.

Ferner sind die Konferenz unterzeichneten Protokoll zur Aenderung und Ergänzung des Abkommens zur Regelung des Walfanges vom 8. Juni 1937 (Reichsgesetzblatt II S. 540) sowie das Protokoll vom 24. September 1938 (Reichsgesetzblatt II S. 657) zugestimmt worden. Nach Artikel 2 dieses Gesetzes ist zu Verbindung mit Artikel 3 des Gesetzes über das Abkommen zur Regelung des Walfanges vom 5. September 1937 (Reichsgesetzblatt II S. 539) erläßt der Reichswirtschaftsminister im Einvernehmen mit den beteiligten Reichsministern die Vorschriften zur Ausführung des Protokolls.

Die Vorschriften zur Ausführung der Vereinbarungen, die in der auf der Konferenz von 1938 weiter unterzeichneten Schlußakte niedergelegt sind, ist der Reichswirtschaftsminister auf Grund des § 16 des Gesetzes zur Regelung des Walfanges vom 6. Oktober 1937 (Reichsgesetzblatt I S. 1097) im Einvernehmen mit dem Reichsminister für Ernährung und Landwirtschaft zu treffen ermächtigt.

Bilanz des Internationalen Tankerpools

Der Tankerpool veröffentlicht seinen 8. Halbjahresbericht und die Bilanz für die am 3. Mai 1938 abgeschlossene Periode. Auch diesmal sind die Einkosten in Höhe von 2% vereinbelt ein Nettoüberschuß von Einnahmen über Ausgaben, Eintrittsgeldern und Zinsen von 153 960 £, wovon Auflegeprämien von 148 000 £ abgehen, so daß ein Gewinn von 5960 £ betrage von 13 215 £ gezahlt wurden, so daß noch ein Ueberschuß von 142 744 £ verbleibt, über dessen Verwendung oder Verteilung noch keine Entscheidung getroffen worden ist. Um auch für die 9. Rechnungsperiode einen Hochstsatz von 4% in Aussicht nehmen zu können, ist es nicht ausgeschlossen, daß der Ueberschuß oder wenigstens ein Teil desselben für die im nächsten Halbjahresabschnitt fälligen Auflegeprämien verwendet wird. Jedenfalls ist von einer Verteilung des Ueberschusses wie in früheren Zeiten noch nicht die Rede.

Konferenz- und Pool-Verträge der Ostasien-Konferenz um 2 Jahre verlängert. Wie die Hamburg-Amerika Linie mitteilt, wurde auf der am Freitag stattgefundenen Sitzung der Ostasien-Konferenz in London beschlossen, die Konferenz- und Pool-Verträge um zwei Jahre zu verlängern.

Frachtenmarkt

Infolge der noch unentschiedenen politischen Lage in Europa und der Unsicherheit bezüglich der Kriegsrisikoversicherungen für Warenverladungen war es abzuwarten, als daß sowohl Kaufleute als auch Reeder wenigstens vorläufig die Entwicklung der Dinge abwarten wollten, um so mehr als auch die Warenpreise eine steigende Neigung zeigten. Da es am La Plata nur noch wenige „freie" Schiffe gibt, die sofort laden können, so stehen diese natürlich stark im Preis. Es wird abzuwarten sein, ob sich die Befrachter darauf, daß der Trans frachtenausschuß wenigstens einen Teil der noch gebundenen Tonnage freigibt, was aber wohl kaum geschehen dürfte, bevor auch das letzte „freie" Schiff untergebracht ist. An den nordamerikanischen Märkten war das Befrachtungsgeschäft ungewöhnlich still und auch vom St. Lorenz wurden nur einzelne handliche Ladungen geschlossen; und wenn sich die Situation nicht bald wesentlich bessert, so werden auch die kanadischen Exporteure vergebens auf einen befriedigenden Abschluß der Saison warten. Das Kuba-Zuckergeschäft liegt infolge der ungesicherten Lage der Kriegsrisikoversicherung vollkommen still. Nordamerikanische Zeitbefrachter waren während der Woche etwas mehr für Tonnage nach dem Fernen Osten und für Westindien-Reisen interessiert. Im Osten war prompte Tonnage ziemlich knapp und infolgedessen war auch Raumgesuch auch weiter fest. Das Bohnengeschäft liegt jedoch immer noch still, dagegen wurde Reisladungen von Saigon zu letzten Raten und Kerne von den nahen indischen Märkten etwas lebhafter angeboten. An den australischen Märkten liegt das Getreidegeschäft noch immer fast völlig still. Dagegen wurden von Südafrika wieder einige Massenladungen geschlossen. An den Mittelmeermärkten hat sich das Geschäftslage nicht gebessert und auch der Abladeplatz Schwarzen Meer verhalten sich abwartend. Das ausgehende Kohlengeschäft ist verhältnismäßig lebhaft geblieben, bei schwachen Raten nach Mittelmeerhäfen etwas festerer Tendenz nach Südamerika.

La Plata: Für erst kürzlich angekommenden kanadischen Wassern eingetroffenes Motorschiff wurde für 8. Oktober cancelling, von Bahia Blanca nach Calino zu 18 sh 6 d geschlossen, während für ähnliches Tonnage für ein ersten Monat nur 15 sh bezahlt wurden. — An den nordamerikanischen Märkten wurde ein großes Motorschiff für Rückbefrachtet worden, während für Reis von Saigon 28 sh 6 d plus 5 Versicherung gezahlt worden. Zwei gebotene Schiffe sind von Kapstadt mit Mais nach U.K.-Kontinent zu der vollen Rate von 17 sh befrachtet worden und zwar für Ende Oktober und Oktober-November-Abladung. — In Australien liegt das Getreidegeschäft zur Zeit vollkommen still. An den Mittelmeermärkten sind zwar die Frachtnotierungen stetig, ab es sind nur wenige oder keine Ladungen zu haben. Vom Schwarzen Meer wurde noch ein englischer Dampfer für Oktober-Abladung nach Amsterdam Rotterdam befrachtet und seitdem liegt das Geschäft auch dort vollkommen still.

Neufestsetzung von La-Plata-Frachten. Die gegenwärtigen Frachtraten für Kartoffeln, die bis Ende Dezember festgesetzt waren, sind nunmehr um einen weiteren Monat, also bis Ende Oktober 1938 verlängert worden. — Die Rate für Chlorkalzium in Fässern usw. wurde um 3 sh auf 13 sh (Gold) per 1000 kg nach Montevideo und Buenos Aires und 22 sh nach Rosario ermäßigt, gültig für die übliche Verschiffungsperiode. Für Kistenverpackung sind die alten Raten von 25 sh bzw. 35 sh per 1000 kg bestehen.

Reichsbankdiskont 4%

Wertpapierkurse der BZ. vom 24. September

Lombardsatz 5%

Hanseatische Wertpapierbörse

Festverzinsliche Werte	24. 9.	23. 9.
Deutsche Reichs- u. Staatsanleihen	24. 9.	23. 9.
5 Dt. Reichsanl. 27	101,60	101,70
4 do. do. 34	99,50	99,50
4½ Dt. Reichs. Sch. 35	99,25	99,25
do. 36 II. Folge	99,12	99,12
do. 36 III. Folge	99,00	99,00
do. 37 I. Folge	98,87	98,87
4½ Reichspost 34 I.	100,00	100,00
4 Bremer Anleihe 37	100,00	100,00
Bremen Neubesitz	28,25	28,25
Hamburg Neubesitz	28,25	28,25
Disch. Altbesitz	129,10	129,75
Bremen Altbesitz	129,00	129,00
Hamburg Altbesitz	129,25	129,37
Kreditanstalten und Körperschaften		
4½ Oldb.-Br. Stl. Krd. Pfbr. v. 25		
4½ do. do. S. 1 u. 3		
4½ do. do. S. 2		
4½ do. do. S. 4	100,375	
4½ do. do. S. 5		
4½ do. do. S. 6		
4½ do. do. S. 7		
4½ do. Kom. S. 1	100,00	100,00
4½ do. do. S. 2	100,00	100,00
4½ do. do. S. 3	100,00	100,00
Hypothekenbanken		
4½ Hamb. Hypbk. A	100,00	100,00
5½ do. Liquid.	101,00	101,50
do. Anleihschein	—,—	—,—
4½ Pr. Ctrbk. 28	100,00	100,00
5½ do. Liq. 26 A 2	—,—	—,—
4½ Pr. Ctrbk. Bod. Obl. 26/27/28	100,00	100,00
Industrie-Obligationen		
Deutsche Linol. 26	—,—	—,—
Nordd. Steingut 29	—,—	—,—
Steuergutscheine Gruppe II		
fällig am 1. 4. 1935	—,—	—,—
fällig am 1. 4. 1936	—,—	—,—
fällig am 1. 4. 1937	—,—	—,—
fällig am 1. 4. 1938	119,70	119,70
fällig ab 1. 4. 41/45	82,50	82,50
Bank-Aktien		
Goesteminder Bank	98,00	98,00
Hb. Hypothekenbank	92,87	93,50
Schl.-Hol.Bk. i.Husum	89,00	90,00
Vereinsbank	124,50	—,—
Westholst. Bank	141,00	141,00
Eisenbahn-Aktien		
Dt. Reichsb.-Vorz.-A.	124,25	124,87
A-G für Verkehrsw.	117,80	121,00
Bremer Straßenbahn	91,00	91,00
Hamburger Hochbahn	94,00	95,00
Schiffahrts-Aktien		
Br. Schleppsch.-Ges.	83,00	83,00
Dt. Ost-Afrika-Linie	63,00	64,00
Hapag	63,50	66,50
Hbg.-Südam. D.-G.	120,00	120,00
Hansa-Linie	116,00	109,00
Neptun	—,—	120,00
Norddeutscher Lloyd	64,75	67,50
Unterw. Reederei	—,—	112,00
Weermann-Linie	63,00	64,00
Industrie-Aktien		
Atlas Werke	—,—	—,—
Beiersdorf	280,00	280,00
Bill-Brauerei	136,00	136,00
Breitenburger Cem.	140,50	—,—
Brem.-Veg. Fisch-G.	27,00	127,00
Br. Ch. Fabrik Hude	162,00	162,00
Br. Papier u. Wellp.	129,50	129,50
Br. Silberwarenfabr.	157,00	157,00
Bremer Vulkan	140,00	140,00
Br. Wollkämmerei	129,00	162,00
Dt. Linoleumwerke	81,50	80,00
Dynamit Nobel	81,50	80,00
Elbschiffahrtsunternehmung	147,00	147,00
Flensb. Schiffsbau	84,00	84,00
Guano-Werke	98,50	98,50
H. E. W.	145,25	146,00
Harburger Gummi	178,00	178,00
Hachefeter, Lübeck	126,00	126,00
Hoffm. Stärkefabr.	144,00	144,00
Holstenbrauerei	117,00	117,00
Jutesp. u. Web. Br.	126,50	126,50
Markt- u. Kühlhall.	128,00	128,50
Nordd. Steingut	130,00	132,50

Niedersächsische Börse

Kommunalverbände mit Zinsberechtigung		
4½ Hann. Prov. Anl. R. 15	99,62	99,62
Pfandbriefe und Schuldverschreibungen		
4½ Oldb.-Br. Stl. Krd. Pfbr. S. 5	100,37	100,37
4½ do. do. S. 3	100,00	100,00
Landesbanken		
4½ Brschw. Staatsb. Goldpfbr. R. 16	100,00	100,00
4½ Hann. Ldkr. G.-Pf. S. 1 1926	100,37	100,37
5½ do. Liqui. Pfdbr.	101,30	101,30
4 do. RM Pfdbr. S.6	95,00	99,00
Ritterschaften		
4½ Brschw. rittl. G.-Pf. von 29	100,00	100,00
4½ Bremer rittl. Goldpfandbrief	100,00	100,00
4½ Calenb. rittl. G.-Pfbr. v. 28	100,37	100,37
4½ do. do. v. 27	100,37	100,37
4½ Celler rittl. Goldpf. C	100,12	100,25
Stadtschaften		
4½ Preuß. Zentralstadtschaft Pfandbrief R 22	100

Nr. 264 Jahrgang 108
Stapel
direktor Krusnig

Aus dem Tagebuch eines Droschkengaules

Man schrieb das Jahr 1852, da klemmte sich Anfang September ein phantasiebegabtes altes Roß einen gewaltigen Gänsekiel ins Maul, um allabendlich genaue Rechenschaft über seinen Tageslauf abzulegen. Uns war das Glück beschieden, im Nachlaß dieses schriftstellerisch talentierten Pferdes einen Teil des seltenen Tagebuches aufzustöbern.

Das brave Hufttier schrieb u. a. folgendes nieder: „Ich bin in dem Städtchen Preußisch-Stargard geboren und stamme von anständigen Eltern. Meinen Vater kannte ich nicht, habe ihn nie gesehen, meine Mutter gehörte zur Zeit meiner Geburt einem wohlhabenden Hofbesitzer. Doch allzufrüh schon wurde ich von meiner guten Mama getrennt, indem sie sowohl wie ich in den stürmischen Kriegszeiten des Jahres 1840 zum Dienst für das Vaterland gerufen wurde. Mir wurde die Auszeichnung zuteil, von einem Trompeter geritten zu werden. Da mein Gemüt von jeher mehr der Musik als dem rauhen Kriegsdienste zuneigte, war ich dem Schicksal für diese Fügung dankbar, und die lustigen Fanfaren meines Besitzers rissen mich denn auch zu meinem Heil oft aus meiner melancholischen Stimmung und ließen mich vieles Schwere leichter ertragen, besonders auch meinen dicken Trompeter, der, da aus dem Krieg nichts wurde, täglich an Körperfülle zunahm."

Wir sehen, das Ganze ist eigentlich weit mehr als eine Tagebuch, es ist eine Art Selbstbiographie, ja nahezu ein Roman, denn auch das Wundergefühl der Liebe läßt das melancholische Hengstherz höherschlagen. Hören wir, was unser bemähnter Freund selbst darüber gesteht:

„Trotz seines fühlbaren Leibesgewichts hatte ich meinen trompetenden Herrn recht gern, und nie kam ein mürrendes Wiehern aus meinen Nüstern. Außerdem ließ eine in mir aufkeimende Neigung zu einer Pauken-Schlägerstute mich alle kleinen Unbequemlichkeiten weniger fühlen. Ach! diese Liebe war nicht glücklich, und noch jetzt nach drei Jahren ist meine Wunde nicht ganz vernarbt. Ich muß ein wenig mit dem Schreiben innehalten, um meinen Tränen freien Lauf zu lassen. — — —"

Dann erfahren wir, daß unser Gaul entlassen und von einem Danziger Droschkeninstitut gekauft wird. Vom 6. September 1852 ab finden wir dann die wichtigsten Erlebnisse als Droschkenpferd in Danzig aufgezeichnet.

Den 6. September: „Das war heute ein heißer Tag! Neunzehn Stunden auf den Beinen! Ganz Danzig und seine nächste Umgebung habe ich an diesem Tage kennengelernt. Jedenfalls habe ich mich nach Kräften bemüht, den leider nicht sonderlichen Ruf der Droschkenpferde hier in Danzig etwas zu heben."

Den 9. September: „Ich habe heute die Beobachtung gemacht, daß ich viel zu schnell laufe, denn da ich doch fortwährend Beschäftigung habe, so bereitet mir dieser schnellere Trab nicht die mindeste Ersparnis, und ich cuiniere mich selbst. Manchmal nimmt mein Herr die Peitsche. Ich weiß nicht, von wem ich das habe, jeder Schlag, der mich trifft, schmerzt nicht nur meine Haut, sondern auch meine Seele. Das wird wohl immer so bleiben, wenn auch sonst den Geschöpfen beides zur Gewohnheit wird — zu schlagen und sich schlagen zu lassen. — So ist die Welt, ich werde sie nicht ändern und . . . schweigen. Ein halt nur ein armer, alter Droschkengaul!"

Den 10. September: „Heute mußte ich vier Personen von Langgarten nach Pfefferstadt fahren. Der zahlende Herr wollte noch von den zehn Silbergroschen abhandeln; dabei hatte er selbst wenigstens dreieinhalb Zentner an Gewicht. Was denken denn eigentlich solche Leute von einem Pferde? Sie müssen uns entweder für Götter halten, oder aber — für Esel!"

Den 18. September: „Heute, es war gegen 9 Uhr abends, machte ich vom Hohen Tor aus eine Fahrt, und der Kutscher hielt mich seltsamerweise immer zum langsamsten Trabe zurück. Ob das Laune war, weiß ich nicht; sicher aber saß ein Liebespärchen in der Droschke. Glaube leises Flüstern und verdächtiges Schmatzen gehört zu haben. Darf mich ja leider nicht umsehen, denn dann gibts mit der Peitsche."

Den 23. September: „Nein, diese Sonntage sind nicht zu ertragen! Das ist ja eine wahre Pferdearbeit! Und wenn wir kaum noch laufen können, sind wir obendrein noch die Zielscheibe schlechter Witze. Von Zeit zu Zeit, wenn ich allein bin, denk' ich doch wehmutsvoll an meinen Trompeter zurück, — und . . . an fiel — —"

Den 28. September: „Ich habe heute zu meiner Betrübnis bemerkt, daß ich in kurzer Zeit ganz auffallend mager geworden bin, doch gebe ich mir alle Mühe, mir nichts merken zu lassen."

Den 4. Oktober: „Ich fühls, ich habe für dies Leben keine Zukunft mehr! Ich fresse jetzt Roggen! Er schmeckt nicht gerade schlecht, aber ich kann mir nicht helfen, — es hat dies für mich etwas ungemein Demütigendes. — Wie ich höre, habe ich gestern einige neue Kollegen erhalten."

Den 6. Oktober: „Welch ein furchtbarer Schlag hat mich heute getroffen! — Ein Schlag nicht vom Kutscher, sondern vom grausamen Geschick. Noch finde ich kaum Fassung, es niederzuschreiben — —! Ich stand heute, in stille Betrachtungen versunken, am Hohen Tor und achtete in meiner Schwermut kaum darauf, wie eine Droschke mit einem neu angekauften Pferde herankam und sich mir zur Seite aufstellte. Bald darauf jedoch gab jenes Pferd einen Laut von sich, der mich aus meinem Grübeln riß und seltsam berührte. Ich blickte auf . . . und wen . . . wen sah ich neben mir? . . . es war die ehemalige Paukenschläger-Stute! Ich sah sie überrascht und forschend an, ohne meine grenzenlose Aufregung ganz verbergen zu können. — Sie aber musterte mich von Kopf bis Fuß mit größter Gleichgültigkeit . . . o Himmel! . . . sie kannte mich nicht mehr!! — Ehe ich noch ruhige Ueberlegung finden konnte, was in solch einem Augenblick zu geschehen sei, stieg ein Herr in jene Droschke, rief: ‚Nach dem Wonneberg!' . . . und sie trabte davon! . . . Ich blieb zurück, — mir brachen die Knie . . . ich Unglückseliger! —"

*

Hier bricht das Tagebuch leider ab. Wir wissen nicht, ob unser mit so tiefem Gemüt begabter Droschkengaul vor lauter Schmerz und Kummer und Enttäuschung jemals wieder auf die Beine kam. Es ist ja auch zuviel des Leides für ein armes, unglückliches, verliebtes Geschöpf, knickrig und gebrochen von der „Beinkammer" aus ansehen zu müssen, wie seine ehemalige Jugendliebe zum „Wonneberg" entrabt. (dp.)

September

Diese Nachmittage im September,
wenn die Fernen leuchtend winken,
ahnen sie den Hauch schon vom November,
spüren sie schon das Versinken?

Wolke reiht an Wolke sich im Blauen,
goldgestäubt und lilafarben.
Schatten gleiten über die gemähten
Stoppelfelder mit den Garben.

Wie aus leichtem Glase ist der Hügel,
ist die Weite, ist die Nähe.
Lautlos dreht die Mühle ihre Flügel,
wie wenn es im Traum geschähe.

Aber aus dem schweigenden Verglühn,
aus der Bangigkeit geboren,
will es dunkel wie Musik erglühen,
Eine Flöte weint verloren.

Ach, das Leben, angerührt vom Tode,
süßer singt es seine Klage.
Goldne, atemlose, traumumlohte,
hingesunkne Nachmittage!

Manfred Hausmann

Der Meister Brillenmacher / Von Werner Lenz

Das Bedürfnis, mit gesunden Augen sehr kleine Gegenstände vergrößert und mit schwachen Augen alle Dinge normal scharf zu sehen, hat schon frühzeitig die Menschen veranlaßt, optische Hilfsmittel zu ersinnen. So fand ein englischer Forscher — Sir Layard — im Kulturkreise von Ninive eine Kristallinse aus der Zeit von 9. Jahrhunderts v. Chr., die ohne Zweifel als Sehglas, als Lupe, gedient hat. Und von dem römischen Kaiser Nero wird glaubwürdig berichtet, daß er „als Theaterglas" einen konkaven Smaragd besessen habe, der den kurzsichtigen Cäsar befähigte, die Gladiatorenkämpfe mit allen ihren, uns verborgenen Reizen, auszukosten. Aber solche Sehgeräte blieben seltenes Eigentum reicher Leute; auch scheint diese Kunst lange vergessen gewesen zu sein, denn erst das Mittelalter bringt uns Berichte und Fundzeugnisse von Brillen.

Die Mönche ließen in ihre Monstranzen und Reliquiare geschliffene Beryulle und Bergkristalle einsetzen, um den Inhalt der Weihgefäße sichtbar zu machen. Da fiel ihnen die optische Wirkung geschliffener Naturkristalle auf, und man schiff genannte Eisellinse zu besagtem Zwecke, die man an einem Stiele handhabte. Aus dem mittelhochdeutschen Wort „berille" für den Werkstoff Beryll bildete sich unser heutiger Ausdruck „Brille". Zutreffend sagte man in früherer Zeit „der Brill", denn es handelte sich um ein Einglas; erst mit der Erfindung der wirklichen Brille, die aus zwei Gläsern besteht, konnte die Mehrzahlform „die Brillen" aufkommen, aus der — inkorrekt — das weibliche Wort „die Brille" wurde. Diese ersten Doppelgläser sind eine italienische Erfindung. Eine Grabschrift zu St. Maria Maggiore in Florenz aus dem Jahre 1285 nennt den dort ruhenden Salvino degli Armati als „inventore degli occhiali", als Erfinder der Brillen. Handwerksmäßig müssen Brillen in Deutschland schon erhebliche Zeit vor der Entdeckung Amerikas angefertigt worden sein; denn bereits 1482 bestand in Nürnberg eine Brillenmacherzunft, und vom ersten gewerblichen Hersteller bis zur Gildeengründung pflegt gemeinhin ein weiter Weg zu sein. Hans Sachs läßt seinen Nürnberger Brillenmachermeister im „Ständebuch" von 1568 sprechen:

„Ich mach gut Brillen / klar und siecht /
Auff mancherley Alter gericht /
Von vierzig biß auff achtzig jarn /
Darmit das gsicht ist zu bewarn /
Die gheuß von Leder oder Horn /
Dreyn die gläser Poliert sind worn /
Dadurch man sicht / gar hell und scharff /
Die sind zhr hie / wer der bedarff."

Das zu den Versen gehörige Bild von Jost Amman zeigt einen Kunden, der die Brille ausprobiert und über der Nase mit der Hand hält. Das war also wohl noch eine „Nagelbrille", die älteste Form des Zweiglases, die auch noch im Zunftwappen der Nürnberger Brillenmacher von 1530 wiederkehrt. Sie heißt „Nagelbrille", weil die Stiele der Fassungen durch ein Niet, einen „Nagel", gelenkartig verbunden waren. Man klappte sie nach Gebrauch zusammen, steckte sie in ein Futteral und hing sie an den Gürtel. Dann erfand unser Handwerker die „Bügelbrille"; sie hatte einen starren, also die Gläser stets gleich weit auseinanderhaltenden Bügel. Auch sie aber mußte man stets mit der Hand vor die Augen oder vor den zu beschauenden Gegenstand halten. Es wir berichtet, daß Vorrichtungen, die der Brille Halt auf der Nase geben und die beiden Hände entlasten, erst im 17. Jahrhundert erfunden sind. Das kann nicht stimmen, denn es gibt einen Kupferstich von dem holländischen Meister J. Collaert, der nach einem Gemälde seines Landsmannes J. Stradanus aus dem Jahre 1570 gefertigt ist und einen Brillenmacher mit seiner Kundschaft zeigt; alle tragen die Brille frei auf der Nase und hantieren ungezwungen mit beiden Händen, brauchen also die Brille nicht zu halten. Nur fällt es dem aufmerksamen Beschauer auf, daß überall die Stege fehlen, die von der Brille zum Ohre führen. Und man denkt unwillkürlich: sollen das wirklich schon „Zwicker", „Kneifer" sein; ist das nicht erst eine Neuerfindung des vorigen Jahrhunderts? Wirklich, es sind „Klemmer"! Sie waren unter dem Namen „Klemmbrillen" ein halbes Jahrhundert nach der Reformation sehr gebräuchlich. Eine Feder aus Kupferblech hielt die Gläser in ihrem Rahmen zusammen und preßte sich auf dem Nasenrücken fest. Etwas später war es eine Nürnberger Spezialität, Messing-Klemmbrillen anzufertigen; massenweise wurden sie exportiert. Sie bestanden außer den Linsen aus einem Messingbande, das zugleich die beiden Fassungen und den Kneifbügel bildete. Ehedem waren Brillen noch sehr teuer; sie kosteten um 1500 in Deutschland 50 bis 60 Taler. Das ging so, mit zusammen, daß man immer noch mangels geeigneten Glases Naturkristalle, Beryll, Bergkristall benutzte; brillenreines Glas ist erst um 1600 erfunden worden.

Auch gab es in früheren Jahrhunderten „Bindebrillen", die man mit Lederriemen oder Schnüren am Kopf befestigte. Sie haben ihre Nachfolger in den heim Militär bekannten „Schießbrillen", deren Vorteil es ist, daß sie bei hastigster Bewegung nicht herunterfallen können. Kurios war die „Mützenbrille", die unmittelbar an der Kopfbedeckung befestigt wurde.

Unrichtig ist, daß die Chinesen früher als die Europäer Brillen gekannt hätten. Erst im 17. Jahrhundert wurde die Brille von Missionaren im „Reiche des Himmelssohnes" eingeführt.

Verantwortlich Bernhard Schmidt, Bremen

Die Kogge
Blätter für Heimat und Volkstum / Unterhaltung / Kunst und Wissen
Nummer 39 Bremen, 25. September 1938

Mit dem Zylinder auf den Montblanc

Kuriosa aus der Frühzeit des Alpinismus

Von Jahr zu Jahr steigt die Zahl jener Ferienreisender, die ihre Erholung in den Bergen suchen, gleichgültig ob man als harmlose Ausflügler oder als zünftige Alpinisten mit Kletterschuh und Seil. Da ist es nun recht unterhaltsam, einmal den Blick in die Frühzeit des Alpinismus zurückschweifen — in die Zeit, die noch keine Bergbahnen und Spezialausrüstungen für Hochgebirgstouren kannte, sondern dem Bergsteiger nur Seitern und Kirchenlicht als „alpine" Hilfsmittel zur Verfügung stellte.

Bergtour mit der Krinoline

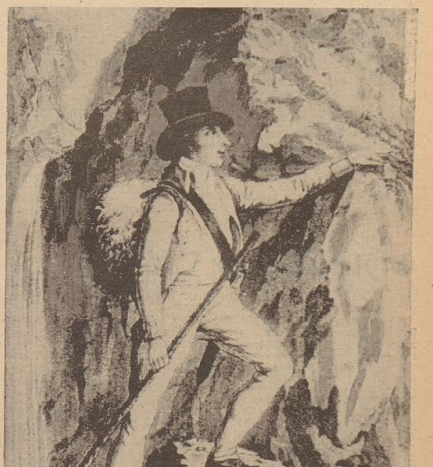
Im Jahre 1844 erregte es in aller Welt größtes Aufsehen, als eine Frau d'Angeville eine Expedition zur Besteigung des Montblanc ausrüstete. Vorher war der Bergriese zwar von Männern schon mehrfach erklettert worden, aber es zeugte von sehr großem Mut, daß jene Dame sich mit ihren 44 Jahren an den Aufstieg wagte. Sie hatte nicht die geringste alpine Erfahrung und ihre Ausrüstung war nach unseren heutigen Begriffen mehr als mangelhaft. In einer Krinoline — deren Weite die damaligen Witzblätter wahrscheinlich noch etwas übertreiben — begann sie den Aufstieg und erreichte nach unendlichen Mühen und mit Hilfe zahlreicher Führer und Träger glücklich den Gipfel.

Wir lächeln heute über diese erste Alpinistin, aber ihre männlichen Kollegen aus der damaligen Zeit haben ihr durchaus nichts vorzuwerfen. Auch ihre Ausrüstung war mehr seltsam als zweckmäßig: von den unglaublichen Beinkleidern mit Stiegen konnte man sich selbst auf Hochtouren nicht trennen — und der vornehme Herr trug den Zylinderhut auch in den Alpen. Ein wirkliches Touristenkostüm gab es noch nicht, denn die Alpenreisen waren noch viel zu selten, als daß sich eine allgemeine Tracht speziell für diese Zwecke hätte entwickeln können. Auch auf eine Ausrüstung im heutigen Sinne mußte man verzichten. Der Eispickel war noch unbekannt, zum „Stufenschlagen" benutzte man eine Art großes Messer oder ging im Notfall einfach mit dem Kühenbeil los und bahnte sich mit der Holzart den Weg zur Höhe. Auch zuverlässige Seile fehlten, meist mußte man sich mit zusammengeknüpften Stricken begnügen. Zur Ueberquerung der Gletscherspalten benutzte man Leitern, die von den Bergsteigekolonnen in großer Zahl mitgeführt wurden. Diese seltsamen „alpinen" Hilfswerkzeuge waren zusammensetzbar und erlaubten die Ueberquerung gefahrvoller Stellen. Im Laufe der Zeit entwickelte sich eine richtige „Leitertechnik" für die Bezwingung höherer Gipfel.

Die Leistungen der ersten Alpinisten

Mag uns diese ganze Aufmachung der „Kraxler" von einst, diese Besteigung der Alpen mit Leitern, auch etwas komisch vorkommen, so bleibt der Mut dieser Menschen doch bewundernswert. Man muß bedenken, daß sie sich meist in völlig unerforschtes Gebiet begaben, keine Schutzhütte bot Möglichkeiten zu sicherer Rast, keine Markierung, kein Verbindungsweg gab Anhaltspunkte. Man kämpfte sich Schritt für Schritt hinauf ins völlig Ungewisse. Dabei führte noch keine Eisenbahn die Touristen an die Berge heran, so daß sie mit frischer Kraft an den Aufstieg gehen konnten. Es waren meist mehrere Tage mit anstrengenden Märschen nötig, um überhaupt erst einmal an den Ausgangspunkt der Hochtour zu gelangen. Vielfach mußten dann wochenlange Versuche unternommen werden, ehe man die günstigste Aufstiegstelle entdeckt hatte. Die Vorbereitungen zu einem — im heutigen Sinne — kleinen hochalpinen Unternehmen erforderten damals viel mehr Willensstärke, als heute eine mehrwöchentliche Bergfahrt im schwierigsten Gelände.

Zu den technischen Schwierigkeiten kamen andere Hemmnisse psychologischer Art. Jahrhunderte hindurch hatte der Mensch für die Berge nichts als Furcht und Schrecken empfunden. Er hielt sie für den Sitz gefährlicher Geister, und in den Höhlen der Berge sollte eine unbesiegbare Drachenbrut hausen. Noch in einem Reisewerk aus der Mitte des 16. Jahrhunderts wird der „Draco montanus" abgebildet: der Bergdrache, der alle Besteigungsversuche vereitelt. Die Alpen sind nach der Meinung eines damaligen Geographen „ein Ort abscheulicher Wildnis . . . mit Schrecken erfüllt". Sie locken den Menschen heran und lassen ihn dann sogar „im heißesten Sommer erfrieren". Viele der Gipfel erschienen den Talbewohnern auch von derart gigantischer Höhe, daß jede Idee an eine Besteigung als Vermessenheit abgelehnt wurde. So hielt man lange Zeit hindurch den Watzmann für den höchsten Berg der Welt; es bildete sich die Sage, auf seinem Gipfel sei noch der Sintflut die Arche Noahs festgefahren und sie wäre dort noch zu entdecken. Bis zum Beginn der Neuzeit wäre es wohl kaum einem Menschen eingefallen, sich ins magische Reich dieser Gipfel zu begeben und die Alpen freiwillig aufzusuchen. Nur ein hartes Muß, ein Kriegszug oder eine Pilgerfahrt veranlaßte die Menschen zu solch gefährlichem Wagnis. Kein Wunder, daß man sich bei der Unnahbarkeit der Alpen schon eine Bergbesteigung im Mittelgebirge stolz als Heldentat anrechnete. Goethes Brockenbesteigung im Winter 1777 ist in ihrer Art etwas durchaus Neues. Als er auf seiner Schweizerreise den Rigi bestieg und von dort zum Gotthard wordrang, galt das schon als „Gipfel des Alpenwagnisses".



Gipfelstürmer mit dem Zylinderhut

(Kunter Kupferstich aus dem 19. Jahrhundert.) Aufnahme: WNZ.

Expedition zum Großglockner mit 62 Begleitern

Wenn sich trotz eines ängstlichen Volksglaubens und trotz technischer Unvollkommenheit der Ausrüstung seit dem Ende des 18. Jahrhunderts immer mehr Menschen in die Alpen wagten, dann trieb sie in erster Linie der Forschergeist zu diesen Touren. Vor allem die Schweizer Forscher sind durch solche Motive zu ihren Entdeckungsfahrten angespornt worden. Der Wissensdrang derart gigantischer Höhe, daß jede Idee an eine Besteigung als Vermessenheit abgelehnt wurde. So hielt man lange Zeit hindurch den Watzmann für den höchsten Berg der Welt; es bildete sich die Sage, auf seinem Gipfel sei noch der Sintflut die Arche Noahs festgefahren und sie wäre dort noch zu entdecken. Bis zum Beginn der Neuzeit wäre es wohl kaum einem Menschen eingefallen, sich ins magische Reich dieser Gipfel zu begeben und die Alpen freiwillig aufzusuchen. Nur ein hartes Muß, ein Kriegszug oder eine Pilgerfahrt veranlaßte die Menschen zu solch gefährlichem Wagnis. Kein Wunder, daß man sich bei der Unnahbarkeit der Alpen schon eine Bergbesteigung im Mittelgebirge stolz als Heldentat anrechnete. Goethes Brockenbesteigung im Winter 1777 ist in ihrer Art etwas durchaus Neues. Als er auf seiner Schweizerreise den Rigi bestieg und von dort zum Gotthard wordrang, galt das schon als „Gipfel des Alpenwagnisses".

Stapel
direktor Knopp
No. 264 Jahrgang

Die Kogge
Blätter für Heimat und Volkstum / Unterhaltung / Kunst und Wissen
Nummer 39 — Bremen, 25. September 1938

Aus dem Tagebuch eines Droschkengaules

Man schrieb das Jahr 1852, da klemmte sich Anfang September ein phantasiebegabtes altes Roß einen gewaltigen Gänsekiel ins Maul, um allenfalls genaue Aufzeichnung über seinen Tageslauf abzulegen. Uns war das Glück beschieden, im Nachlaß dieses schriftstellerisch talentierten Pferdes einen Teil des seltenen Tagebuches aufzustöbern.

Das braune Hustier schrieb u. a. folgendes nieder: „Ich bin in dem Städchen Preußisch-Stargard geboren und stamme von anständigen Eltern. Meinen Vater kannte ich nicht, habe ihn nie gesehen, meine Mutter gehörte zur Zeit meiner Geburt einem wohlhabenden Hofbesitzer. Doch allzufrüh schon wurde ich von meiner guten Mama getrennt, indem sie sowohl wie ich in den stürmischen Kriegszeiten des Jahres 1840 zum Dienst für das Vaterland gerufen wurde. Mir wurde die Aussichtung zuteil, von einem Trompeter geritten zu werden. Da mein Gemüt von jeher mehr der Musik als dem rauhen Kriegsdienste zuneigte, war ich dem Schicksal für diese Fügung dankbar, und die lustigen Fanfaren meines Besitzers rissen mich bonn auch zu meinem Heil oft aus meiner melancholischen Stimmung und ließen mich vieles Schwere leichter ertragen, besonders auch meines dicken Trompeter, der, da uns dem Krieg nichts wurde, täglich an Körperfülle zunahm."

Wir lebten das Ganze ill eigentlich weit mehr als eine Tagebuch, es ist eine Art Selbstbiographie, ja nahezu ein Roman, denn auch das Wunderpferd der Liebe läßt das melancholische Hengstherz höher schlagen. Hören wir, was unser benähmter Freund selbst darüber gebeichtet:

„Trotz seines fühlbaren Leibesgewichts hatte ich meinen trompetenden Herrn recht gern, und nie kam ein murrender Mißton aus meinen Nüstern. Anhebenen hieß eine in mir aufkeimende Neigung zu einer Pferdeschlägerstute mich alle meinen Unbequemlichkeiten weniger fühlen. Ach! diese Liebe war nicht glücklich, und noch jetzt nach drei Jahren ist meine Wunde nicht ganz vernarbt. Ich muß ein wenig mit dem Schreiben innehalten, um meinen Tränen freien Lauf zu lassen. — —"

Dann erfahren wir, daß unser Gaul entlassen und von einem Danziger Droschkenunternehmer gekauft wird. Vom 6. September 1852 ab finden wir dann die wichtigsten Erlebnisse als Droschkenpferd in Danzig aufgezeichnet.

Den 6. September: „Das war heute ein heißer Tag! Neunzehn Stunden auf den Beinen! Ganz Danzig und seine nächste Umgebung habe ich an diesem Tage kennengelernt. Jedenfalls habe ich mich mich Kräften bemüht, den leider nicht sonderlichen Ruf der Droschkenpferde hier in Danzig etwas zu heben."

Den 9. September: „Ich habe heute die Beobachtung gemacht, daß ich viel zu schnell laufe, denn da ich doch fortwährend Beschäftigung habe, so bereitet mir dieser schnellere Trab nicht die mindeste Erparnis, und ich rannere mich selbst. Manchmal nimmt mein Herz die Peitsche. Ich weiß nicht, von wem ich das habe, jeder Schlag, der mich trifft, schmerzt nicht nur meine Haut, sondern auch meine Seele. Das wird wohl immer so bleiben, wenn auch sonst den Geschäften beides zur Geschäftigkeit und — zu schlagen und sich schlagen zu lassen. — So ist die Welt, ich werde sie nicht ändern und . . . . schweigen. Bin halt nur ein armer, alter Droschkengaul."

Den 10. September: „Heute mußte ich vier Personen von Langfuhren nach Pfefferstadt fahren. Der zahlende Herr wollte mich von den acht Gebergrohen abspannen; dabei hatte er selbst wenigstens zweieinhalb Zentner an Gewicht. Was bezlen denn eigentlich solche Leute von einem Pferde? Sie müssen uns entweder für Götter halten, oder aber — für Esel?"

Den 18. September: „Heute, es war gegen 9 Uhr abends, machte ich vom hohen Tor aus eine Fahrt, und der Kutscher hielt mich seltsamerweise immer zum langsamsten Trabe zurück. Ob das Laune war, weiß ich nicht; sicher aber ist ein Liebesgeständnis in der Droschke. Glaube leises Flüstern und verhaltenes Schmatzen gehört zu haben. Darf mich ja leider nicht umsehen, denn dann gibts mit der Peitsche."

Den 23. September: „Nein, diese Sonntage sind nicht zu ertragen! Das ist ja eine wahre Pferdearbeit! Und wenn wir kaum noch leuten können, sind wir abendrein noch die Zielscheibe schlechter Witze. Und zur Zeit ja Fest, wenn ich mein Lied singe, darf ich doch wohlmundvoll an meinen Trompeter zurück, — und . . . an sie! — —"

Den 28. September: „Ich habe heute zu meiner Betrübnis bemerkt, daß ich in kurzer Zeit ganz auffallend mager geworden bin, daß gehe ich mit alle Mühe, mir nichts merken zu lassen."

Den 4. Oktober: „Ich fühle, ich habe für dies Leben keine Zukunft mehr! Ich freie jetzt Kroppen! Er schmeckt mir gerade schlecht, aber ich kann mir nicht helfen, — es hat dies für mich etwas ungemein Demütigendes. — Wie ich höre, habe ich gestern einige neue Kollegen erhalten."

Den 6. Oktober: Mich ein furchtbarer Schlag hat mich heute getroffen! — Ein Schlag nicht vom Kutscher, sondern vom wütenden Gesicht. Noch finde ich kaum Fassung, es niederzuschreiben — ich hand heute, in Stille Betrachtungen verlanken, am hohen Tor und achtete in meiner Schwermut kaum darauf, wie eine Droschke mit einem neu angekauften Pferde heranlam und sich mir zur Seite aufstellte. Bald darauf schrieb, daß jemes Pferd einen Laut von sich, der mich aus meinem Grübeln riß und seltsam berührte. Ich blickte auf . . . und wen . . . wen sah ich neben mir? — es war die ehemalige Paukenschläger-Stute! Ich sah sie überrascht und forschend an, ohne meine grenzenlose Aufregung ganz verbergen zu können. — Sie aber musterte mich mit Kopf bis Fuß mit größter Gleichgültigkeit . . . o Himmel! . . . sie kannte mich nicht mehr!! — Ehe ich noch ruhige Ueberlegung finden konnte, was in solch einem Augenblick zu geschehen sei, hieß ein Herr in jene Droschke, rief: „Nach dem Wonneberg" . . . und sie trabte davon! . . . Ich blieb zurück, — mir brachen die Knie . . . ich Unglückseliger! —"

*

Hier bricht das Tagebuch leider ab. Wir wissen nicht, ob unser mit so tiefem Gemüt begabter Droschkengaul vor lauter Schmerz und Kummer und Entsagung jemals wieder auf die Beine kam. Es ist zu auch zweifel des Leibes für ein armes, unglückliches, verliebtes Geschöpf, traurig und betrachten von der „Reinsammer" aus ansehen zu müssen, wie seine ehemalige Jugendliebe zum „Wonneberg" entrabt.

(dp.)

Der Meister Brillenmacher / Von Werner Lenz

Das Wohlsein, mit gesunden Augen sehr kleine Gegenstände vergrößert und mit schnellen Augen alle Dinge normal scharf zu sehen, hat schon frühzeitig die Menschen veranlaßt, optische Hilfsmittel zu ersinnen. So sand ein englischer Forscher — Sir Lenard — im Kulturkreis von Ninive eine Kristallinse aus der Zeit des 9. Jahrhunderts v. Chr., die eine Zweifel als Sehglas, als Lupe, gedient hat. Auch von dem römischen Kaiser Nero wird glaubwürdig berichtet, daß er „als Theaterglas" einen kostbaren Smaragd besessen habe, der den kurzsichtigen Cäsar befähigte, die Gladiatorenkämpfe mit allen ihren, uns verborgenen Reizen, auszukosten. Aber solche Seltenheit blieben seltenes Eigentum reicher Leute; auch scheint diese Kunst lange verloren gewesen zu sein, denn erst das Mittelalter bringt uns Berichte und Fundzeugnisse von Brillen.

Die Mönche liefen in ihre Manuskripten und Reglaire gedichtete Berylle und Bergkristalle einsetzen, um den Inhalt der Wertzeilen sichtbar zu machen. Da fiel ihnen die optische Wirkung geschliffener Naturkristalle auf, und man schliff gewisse Gesteine zu Lesegläsern, die man an einem Stiele handhabte. Aus dem mittelhochdeutschen Wort „berille" für den Werkstoff Beryll bildete sich unser heutiger Ausdruck „Brille". Zutreffend sagte man in früherer Zeit „der Brill", denn es handelte sich um ein Einglas; erst mit der Erfindung der wirklichen Brille, die aus zwei Gläsern besteht, kannte die Mehrzahlform „die Brillen" aufkommen, aus der — inkorrekt — das weibliche Wort „die Brille" wurde. Diese ersten Doppelgläser sind eine italienische Erfindung. Eine Grabschrift zu St. Maria Maggiore in Florenz aus dem Jahre 1285 nennt den dort ruhenden Salvino degli Armati als „inventore degli occhiali", als Erfinder der Brillen. Handwerksmäßig müssen Brillen in Deutschland schon erheblich Zeit vor der Entdeckung Amerikas angefertigt worden sein; denn bereits 1482 bestand in Nürnberg eine Brillenmacherzunft, und zum ersten gewerblichen Hersteller bis zur Erdorgrüßung pflegt gemeinlich ein weiterer Brillenmachermeister im „Stadtbuch" von 1368 sprechen:

„Ich mach gut Brillen / klar und slecht /
Auf mancherlei Alter gerichte /
Von vierhig bis auf achzig jara /
Darmit das gsicht ist zu bewara /
Die gbeuh von Leder oder Horn /
Deren die gläser Poliert sind vorn /
Dobarch man sichi / gar hell und scharff /
Die sind für die / wer der bedarff."

Das zu den Perlen gehörige Bild von Jost Amman zeigt einen Kunden, der die Brille aufprobiert und über der Nase mit der Hand hält. Das war also noch nicht eine „Nagelbrille", die älteste Form des Zweigsteles, die auch noch im Zeughäusern der Nürnberger Brillenmacher von 1530 wiederkehrt. Sie heißt „Nagelbrille", weil die Stiele der Fassungen durch ein Niet, einen „Nagel", gelenkartig verbunden waren. Man klappte sie nach Gebrauch zusammen, steckte sie in ein Futteral und hing sie an den Gürtel. Dann erfand unser Handwerker die „Nägelbrille"; sie hatte einen Nieten, also die Gläser stets gleich weit auseinanderhalten Bügel. Auch sie aber mußte man stets mit der Hand vor die Augen oder vor den zu betrachtenden Gegenstand halten. Es wir berichtet, daß Vorrichtungen, die der Brille Halt auf der Nase geben und die beiden Hände entlasten, erst im 17. Jahrhundert erfunden sind. Das kann nicht stimmen, denn es gibt einen Kupferstich von dem holländischen Meister J. Collaert, der nach einem Gemälde seines Landsmannes J. Stradanus aus dem Jahre 1570 gefertigt ist und einen Brillenmacher mit seiner Kundschaft zeigt; alle tragen die Brille frei auf der Nase und hantieren ungezwungen mit beiden Händen, brauchen also die Brille nicht zu halten. Nur fällt es dem aufmerksamen Beschauer auf, daß überall die Stege fehlen, die von der Brille zum Ohre führen. Also man damit unmöglich; sollen das wirklich schon „Zwicker", „Kneifer" sein; ist das nicht erst eine Neuerfindung des vorigen Jahrhunderts? Wirklich, es sind „Klemmer"! Sie waren unter dem Namen „Klemmbrillen" ein halbes Jahrhundert nach der Reformation sehr gebräuchlich. Eine Feder aus Kupferblech hielt die Gläser in ihrem Rahmen zusammen und preßte sich auf dem Nasenrücken fest. Etwas später war es eine Nürnberger Spezialität, Messing-Klemmbrillen anzufertigen; massenweise wurden sie exportiert. Sie besaßen außer den Linsen aus einem Messingbande, das zugleich die beiden Fassungen und den Kneifbügel bildete. Ebenbem waren Brillen noch sehr teuer; sie kosteten um 1500 in Deutschland 90 bis 80 Taler. Das hing da, mit zusammen, daß man immer noch mangels geeigneten Glases Naturkristalle, Berylle, Bergkristall benutzte; brillenreines Glas ist erst um 1900 erfunden worden.

Auch gab es in früheren Jahrhunderten „Binde-brillen", die man mit Lederriemen oder Schnüren am Kopf befestigte. Sie haben ihre Nachfolger in den heim Militär bekannten „Schießbrillen", deren Vorteil es ist, daß sie bei heftiger Bewegung nicht herunterfallen können. Kurios war die „Mützenbrille", die unmittelbar an der Kopfbedeckung befestigt wurde.

Unsicher ist, daß die Chinesen früher als die Europäer Brillen gekannt hätten. Erst im 17. Jahrhundert wurde die Brille von Missionaren im „Reiche des Himmelssohnes" eingeführt.

Verantwortlich Bernhard Schmidt, Bremen

September

Diese Nachmittage im September,
wenn die Fernen leuchtend winken,
ahnen sie den Hauch schon vom November,
spüren sie schon das Versinken?

Wolke reiht an Wolke sich im Blauen,
goldgestäubt und silberfahren.
Schatten gleiten über die grauen
Stoppelfelder mit den Garben.

Wie aus leichtem Glase ist der Hügel,
ist die Weite, ist die Nähe.
Lautlos dreht die Mühle ihre Flügel,
wie wenn es im Traum geschähe.

Aber aus dem schweigenden Verglühn,
aus der Bangigkeit geboren,
will es dunkel wie Musik erglühen,
Eine Flöte weint verloren.

Ach, das Leben, angerührt vom Tode,
süßer singt es seine Klage.
Goldne, atemlose, traumumlohte,
hingesunkne Nachmittage!

Manfred Hausmann

Mit dem Zylinder auf den Montblanc

Kuriosa aus der Frühzeit des Alpinismus

Von Jahr zu Jahr steigt die Zahl jener Ferienwandrer, die ihre Erholung in den Bergen suchen, gleichgültig ob man als harmlos Ausflügler oder als gläubige Alpinisten mit Kletterschuh und Seil. Da ist es nun recht unterhaltsam, einmal den Blick in die Frühzeit des Alpinismus zurückzulenken — in die Zeit, die noch keine Bergbahnen und Skiaufstiegshilfen für Hochgebirgstouristen kannte, sondern dem Bergsteiger nur seinen und Kletterbein als „alpine" Hilfsmittel zur Verfügung stellte.

Bergtour mit der Krinoline

Im Jahre 1844 erregte es in aller Welt größtes Aufsehen, als eine Frau D'Angeville eine Expedition zur Besteigung des Montblanc ausrüstete. Vorher war der Bergriese zwar von Männern schon mehrfach erstiegen worden, aber es zeugte von sehr großem Mut, daß jene Dame sich mit ihren 44 Jahren an den Aufstieg wagte. Sie hatte nicht die geringste alpine Erfahrung und ihre Ausrüstung war nach unseren heutigen Begriffen recht als mangelhaft. In einer Krinoline — deren Weite die damaligen Modebilder wahrscheinlich nach etwas übertrieben — begann sie den Aufstieg und erreichte nach unendlichen Mühen und mit Hilfe zahlreicher Führer und Träger glücklich den Gipfel.

Wir lächeln heute über diese erste Alpinistin, aber ihre männlichen Kollegen aus der damaligen Zeit haben ihr durchaus nichts voraus gehabt. Auch ihre Ausrüstung war mehr lellsam als zweckmäßig: von den enganliegenden Beinkleidern mit Stegen konnte man sich selbst auf Hochtouren nicht trennen — und der vornehme Herr trug den Zylinderhut auch in den Alpen. Ein wirkliches Touristenlokum gab es noch nicht, denn die Alpenreisten waren noch viel zu selten, als daß sich eine allgemeine Tracht speziell für diese Zwecke hätte entwickeln können. Auch auf eine Umrüstung im heutigen Sinne mußte man verzichten. Der Eispickel war noch unbekannt, zum „Stufenschlagen" benutzte man eine Art großes Messer oder ging im Notfall einfach mit dem Knüppel los und bahnte sich mit der Holzart den Weg zur Höhe. Auch zweckmäßige Seile fehlten, meist mußte man sich mit zusammengeknüpften Stricken begnügen. Zur Ueberwindung der Gletscherspalten benutzte man Leitern, die von den Bergführerkolonnen in großer Zahl mitgeführt wurden. Diese seltsamen „alpinen" Hilfswerkzeuge waren zusammenschaubar und erlaubten die Ueberquerung gefahrvoller Stellen. Im Laufe der Zeit entwickelte sich eine richtige „Leitertechnik" für die Bezwingung höherer Gipfel.



Gipfelstürmer mit dem Zylinderhut

(Bunter Kupferstich aus dem 19. Jahrhundert.)
Aufnahme: WNZ.

Die Leistungen der ersten Alpinisten

Mag uns diese ganze Aufmachung der „Kraxler" von einst, diese Besteigung der Alpen mit Leitern, auch etwas komisch anmuten, so bleibt der Mut dieser Menschen doch bewundernswert. Man muß bedenken, daß sie sich meist in völlig unerforschten Gebiet begaben, keine Schutzhütte bot Möglichkeiten zu sicherer Rast, keine Markierung, kein Verbindungsweg gab Anhaltspunkte. Man kämpfte sich Schritt für Schritt hinauf ins völlig Ungewisse. Dabei führte noch keine Eisenbahn die Touristen an die Berge heran, so daß sie mit seither Kraft an den Aufstieg gehen konnten. Es waren meist mehrere Tage mit anstrengenden Märschen nötig, um überhaupt erst einmal an den Ausgangspunkt der Hochtour zu gelangen. Vielfach mußten dann wochenlange Versuche unternommen werden, ehe man die günstigste Aufstiegsstelle entdeckt hatte. Die Vorbereitungen zu einem — im heutigen Sinne — kleinen hochalpinen Unternehmen erforderten damals viel mehr Willensstärke, als heute eine mehrwöchentliche Bergfahrt im schwierigsten Gelände.

Zu den technischen Schwierigkeiten kamen andere Hemmnisse psychologischer Art. Jahrhunderte hindurch hatte der Mensch für die Berge nichts als Furcht und Schrecken empfunden. Er hielt sie für den Sitz gefährlicher Geister, und in den Höhlen der Berge sollte eine unbeschreibare Drachenbrut hausen. Noch in einem Reisewerk aus der Mitte des 16. Jahrhunderts wird der „Tractus montanus" abgebildet: der Bergbrache, der alle Besteigungsversuche vereitelt. Die Alpen sind nach der Meinung eines damaligen Geographen „ein Ort abscheulicher Wildnis . . . mit Schrecken erfüllt". Sie locken den Menschen heran und lassen ihn dann sogar „im heißesten Sommer erfrieren". Viele der Gipfel erschienen den Talbewohnern auch von derart gigantischer Höhe, daß jede Idee an eine Bezwingung als Vermessenheit abgelehnt wurde. So hielt man lange Zeit hindurch den Wagmann für den höchsten Berg der Welt; es bildete sich die Sage, auf seinem Gipfel sei nach der Sintflut die Arche Noahs festgefahren und sie wäre dort noch zu entdecken. Bis zum Beginn der Neuzeit wäre es wohl kaum einem Menschen eingefallen, sich ins magische Reich dieser Gipfel zu begeben und die Alpen freiwillig aufzusuchen. Nur ein hartes Muß, ein Kriegszug oder eine Pilgerfahrt veranlaßte die Menschen zu solch gefährlichem Wagnis. Kein Wunder, daß man sich bei der Unsicherheit der Alpen schon eine Bergbesteigung im Mittelgebirge hoch als bedeutet ansahnte. Goethes Brockenbesteigung im Winter 1777 ist in ihrer Art etwas durchaus Neues. Als er auf seiner Schweizerreise den Rigi bestieg und von dort zum Gotthard wanderte, galt das schon als „Gipfel des Alpenwagnisses".

Expedition zum Großglockner mit 62 Begleitern

Wenn sich trotz eines ängstlichen Volksglaubens und trotz technischer Unvollkommenheit der Ausrüstung seit dem Ende des 18. Jahrhunderts immer mehr Menschen in die Alpen wagten, dann trieb sie in erster Linie der „Hochgenuß" zu diesen Touren. War allem die Schweizer Forscher sind durch solche Motive zu ihren Entdeckungsfahrten angeporrt worden. Der Wissensdrang ließ sie alle Warnungen der Mitmenschen überhören. Die Unvollkommenheit der Hilfsmittel glichen sie durch einzigartige Energie und durch unbeugsamen Forschermut aus.

Erst sehr viel später entdeckte der Mensch auch die einzige Schönheit der Bergwelt. Vereinzelt hatten wohl früh schon Dichter wie Dante und Petrarca das Erlebnis der Alpenlandschaft bejungen, aber erst in der zweiten Hälfte des 18. Jahrhunderts betam der Mensch Sinn für das

Die höchste Schutzhütte der Welt auf dem Montblanc

Soeben wurde auf dem Montblanc in einer Höhe von 4362 Meter die höchste Schutzhütte der Welt eingeweiht und zur Benutzung freigegeben. Das Material, aus dem die Hütte gebaut wurde, besteht in der Hauptsache aus Duraluminium, einem Metall, das, trotz größter Widerstandsfähigkeit äußerst leicht, es ermöglichte, die Hütte nach dieser Höhe zu transportieren und dort aufzubauen. In einem schönen großen Schlafraum von 5 zu 3 Meter haben 24 Betten Platz. Der Waschraum ist gesondert. Die Tische und Bänke sind ebenfalls aus Duraluminium, während die Betten aus verstärktem Aluminiumblech gefertigt wurden, um sie vor der Brandgefahr zu schützen. Die ganze Hütte mitsamt dem Mobiliar wiegt 7500 Kilo, sie brauchte also nicht einmal drei große Lastautos, um weggefahren zu werden. Aka.

Gipfelkunst der Dichtung

Poesie in Bergstationsgipfelbüchern / Von Antonie Ketels

Gipfelbücher sind so eine Art Gästebücher, wie sie einem Hausbesuch oft in den letzten fünf Minuten vom freundlichen Gastgeber vorgelegt werden, damit ein Seelenerguß des Gastes sich darin verewige. D. h. Gipfelbücher auf „anständigen Gipfeln", die man aus eigener Kraft ersteigt oder erklettert, sind eine ernstliche Sache; aber auf den Endstationen von bequemen Bergbahnen kommen dem Betrachter wohl solche kekerischen Vergleiche beim Anblick der meist etwas gezwungenen Poesie hinter Namen und Aufenthaltsvermerk. Nun will das ja auch gar nicht Dichtung sein; aber es ist des öfteren ein amüsierlicher Seelen- oder Charakterspiegel, der allerlei nette Wahrheit enthüllt.

Recht kurzweilig ist das Blättern in dem Gipfelbuch der Hafelekarstation, hoch über Innsbruck, zu der seit etlichen Jahren eine Seilbahn hinaufführt. Abends leuchtet das Licht des Hauses weit ins Land wie ein Stern, immerhin liegt es 1800 Meter über dem Inn-Tal; und von oben ist eine unbeschreiblich schöne Fernsicht.

Alle Gaue des deutschen Landes sind dort vertreten mit ihren Eintragungen; natürlich Berliner und Sachsen mit leicht kritischem Einschlag:

Miede Beene,
Viele Steene,
Aussicht keene!"

Oder:

„Alpen vorne, Alpen hinten,
Gemsen leider nicht zu finden!"

(Die dürften längst vor den Segnungen moderner Technik das Weite und eine neue Einsamkeit gesucht haben.) Aber ein Berliner meint auch in Gedanken an das bekannte Dichterwort: Auf der Alm, da gibts ka Sünd:

„Die Sünde gibt es erst hier oben,
Seit sie per Seilbahn hochgezogen."

Einige Bergsteigerinnen bekunden besonderen Schneid:

„Wir sind am Kar gelandet mit Goiserer und Stock,
Nicht wie die feinen Leute in Seiden-Strumpf und -Rock."

Und eine ganz Mutige schreibt sogar:

„Lieber verirrt auf Felsen stehn,
Als auf bezeichneten Wegen gehn."

Hier würde doch vielleicht ein Gespräch mit dem alpinen Rettungsdienst aufklärend und sühnend wirken!

Während ein Oberbayer mahnt:

Im Schweiße deines Angesichts
Sollst du auf Gottes Berge steigen."

meint ein milderer Wiener:

„Bitte, sei doch tolerant!
Fahren ist doch keine Schand."

Auch auf Bergstationen einer Seilbahn pflegt die Sonne auf- und untergehen über Gerechte und Ungerechte, Faule und Fleißige, wie folgende Stoßseufzer zeigen:

„Heut ist die Sunn am Hafelekar
Aber äußerst rar."

Und:

„Hm, hm, das Wetter,
Ich wollt, es wär netter."

Oder:

„Die Sonn ist so traurig,
Schaut ganz verweint aus;
Bei so einem Wetter
Ist's wirklich ein Graus!"

Zwei brechen in die tiefgefühlten Verse aus:

„Wem Gott will rechte Gunst erweisen,
Den schickt er nach Tirol auf Reisen."

Und:

„Herrlich ist der Harz im deutschen Land,
Doch schöner noch ist das Tiroler Land."

Das alles sind nun so mehr oder minder fröhliche Ergüsse des Augenblicks — aber es fehlt auch nicht das immer wieder geltende Goethewort, in das die Dunderte und aber Dunderte von ganzen Herzen einstimmen werden, denen einmal der traumhaft schöne Blick von dort oben vergönnt wurde in der Morgenfrühe oder bei sinkender Sonne, in der Mittagshelle oder bei Sturm und ziehenden Wolken:

„Ihr glücklichen Augen,
Was je ihr gesehn,
Es sei, wie es wolle,
Es war doch so schön."

Ein Leutnant und ein Kissen / Von Richard Carstensen

Diese kleine Geschichte, die hier wahrheitsgemäß wiedergegeben wird, hat sich zur Zeit des schleswig-holsteinischen Befreiungskrieges zugetragen. Damals Anno_vierundsechzig, als die österreichischen Waffenbrüder den Preußen lassen, den Dänen aus dem Lande zu jagen. Die Besten wurden überall mit Jubel begrüßt, und wenn die sprachliche Verständigung mit der dänischsprechenden Bevölkerung auch mancherlei Schwierigkeiten bot und den unmittelbaren Verkehr besonders mit den Bundesgenossen aus der fernen Donaumonarchie oft unterband, so atmete doch jedermann auf, daß nach den dreizehn Jahren der Fremdherrschaft endlich die Stunde der Befreiung schlug.

Eines Tages, so wird berichtet, rückte ein österreichischer Leutnant mit einer Gruppe Dragoner in dem nordschleswigschen Dorfe G. ein. Die Kämpfe um Friderizia waren noch in vollem Gange. Der Nachschub, der beim schnellen Vormarsch abgerissen war, mußte eilig wieder geregelt werden und machte es nötig, daß alle verfügbaren Wagen bereitgestellt wurden. Unglücklicherweise gehörten die Bewohner dieses Dorfes zu dem Teil der Herzogtümer, der — trotz deutscher Gesinnung — ganz im dänischer Sprachübung aufgewachsen war; dieser Zustand hat sich bis in die jüngste Zeit erhalten. Und der wackere Leutnant aus dem Kaiserreich war naturgemäß nicht in der Lage, sich auf „kartoffeldänisch" verständlich zu machen. Auf jedem Hof setzte die Schwierigkeit in neuem ein. Mühsam radebrechten die Bauern die Sprache der bundesgenössischen Waffenbrüder und betrachteten mißtrauisch die Requisitionsscheine, die man ihnen für die Hergabe der Gefährte aushändigte. Der Leutnant war durch die langwierigen Verhandlungen etwas ungeduldig geworden und atmete erleichtert auf, als das letzte Gehöft in Sicht kam. Er hatte die Dragoner auf die einzelnen Wagen verteilt und ließ sie nun in langem Zuge folgen.

Aus dem Hause trat mit brummigem Gesicht der Besitzer. Man erkannte unschwer, daß die gesamte Sippschaft hinter den Gardinen Posten gefaßt hatte. „Die Leute sind dänisch gesinnt", suchte der dorfkundige Patriot, den der Leutnant als Führer mitgenommen hatte, durch Worte und Zeichen deutlich zu machen, „die werden sich sicher weigern, Wagen und Pferde herauszugeben."

Die schadenfrohe Vorankündigung erwies sich als zutreffend. Der Bauer stellte sich vollkommen taub gegen alle Forderungen und Vorhaltungen, und auch als der patriotische Dorfgenosse dolmetschend zu vermitteln suchte, hatte der Däne nur ein verächtliches Achselzucken als Antwort. „So geht das nicht", überlegte sich der Leutnant, dem inzwischen die Zeit reichlich lang wurde: „Zwei Mann in die Wagenremise, den besten Jagdwagen heraus und aus dem Stall die besten Gäule!" Laut jammernd zeigte der Bauer, daß er den Befehl längst verstanden hatte, und erklärte sich schnell und bereit, den Forderungen nachzukommen. „Also nehmt einen kräftigen Leiterwagen", rief der Offizier den Leuten nach, „und dann eilig auf die Straße!" Der Besitzer mußte die Requisition mit schweigender Wut über sich ergehen lassen. In angemessener Entfernung standen Familie und Gesinde und blickten in zornigem Schweigen auf die fremden Soldaten. Endlich war alles zur Stelle. Der Leutnant ließ den Wagen an die Spitze der Kolonne setzen, da er ihn für sich selbst ausersehen hatte. Mit dienstlicher Miene stellte er die Requisitionsquittung aus, reichte sie mit militärischem Gruße dem Besitzer und schob endlich die ermatteten Glieder auf den Wagen, „fertig!", ein „mild!" stöhnte er vor sich hin, während er sich auf die harten Bretter sinken ließ, „die Leut' können mir eine Unterlage geben! He, Sie!" rief er den immer noch in zorniger Versunkenheit dastehenden Bauern an, „besorgen Sie mir mal ein Kissen!"

Der Angeredete schien diesmal wirklich nicht zu verstehen, denn seine zornigen Augen blickten ganz ratlos. „Ein Kissen!", wiederholte der Leutnant brüllend. Der gehobene Ton machte die Aufforderung für den Bauern nicht deutlicher. Er begriff den Befehl immer noch nicht und blickte den Offizier verständnislos an. „Holt mal die Frau her", befahl der jetzt zweien seiner Dragoner; „die Frau soll herkommen!" Als die Soldaten so plötzlich auf die Gruppe der Familienmitglieder und der Dienstleute, die sich immer noch scheu im Hintergrund gehalten hatten, losstürmten, stob alles mit ängstlichem Schrei auseinander. Vergeblich suchten die biederen Dragoner ihre friedliche Absicht deutlich zu machen — es blieb nichts übrig, als die Frau mit sanfter Gewalt zur Wagengruppe zu führen. Dort war es inzwischen nötig geworden, den Bauern mit doppelter Eskorte zu umgeben, da auch er sich dem Irrtum hingab, man plane böse Absichten gegen seine Frau, und ihr mit erhobner Faust zur Hilfe eilen wollte.

Dem Leutnant war die verdrehte Entwicklung der Angelegenheit nun doch zu lächerlich geworden, als daß er bereit gewesen wäre, von seiner Forderung abzulassen. „Ein Kissen will ich haben!" Die Bäuerin war mit dem der Frau eigenen Scharfsinn schneller als ihr Mann in der Lage, den Befehl des Offiziers zu verstehen. Kissen heißt auf dänisch „Küssen" und wird dabei mit einem J-Laut gesprochen; nur so ist es erklärlich, daß sie mit boshaftem Zornesantlitz sich von den beiden Seiten aufgestellten Dragonern loszureißen suchte und nur mit Mühe festgehalten wurde. „Nein, nein", rief sie weinend und streckte abwehrend die Hände von sich. Der Mann erkannte am zornigen Gesicht des Offiziers, daß der Augenblick sehr ungünstig sei zu weiterer Weigerung, und suchte seine Frau zu beruhigen und von der Notwendigkeit zu überzeugen, sich den Forderungen der Feinde zu fügen. „Tu ihm den Willen", flüsterte er, „Gewalt geht vor Recht". Entschlossen richtete sich plötzlich die Frau auf, trocknete die Tränen ab und trat an den Wagen heran. Ergebungsvoll und o ewige Eva! — in lächelnder Erwartung näherte sie sich mit gespitzten Munde dem Offizier. Sein Gesicht, in den der noch unverzuckte Zorn stand, wechselte in jähes Erstaunen über — ungläubig starrte er die Bäuerin an, die mit gespitzten Lippen vor ihm stand. Jung und hübsch ist sie, stellte er sachlich fest; dann lachte er hell auf. „Nicht hier", sagte er und wies auf den Mund, „sondern küssen hier!" Und jedes spitze er auf seine abgemagerte Backe.

Was soll eine junge, hübsche Frau tun, die sich unter dem Zwang der Kriegsgesetze bereit erklärt, einem jungen, hübschen Offizier den Mund zum Kuße zu bieten, wenn er dann „ein Kissen" auf seine weniger schöne Körperhälfte verlangt? Der ehrliche Beurteiler wird die unmißverständliche Ablehnung der Ehefrau gegen solches Ansinnen begreiflich und gerechtfertigt finden. Ob der Leutnant sich mit ihrer Weigerung zufriedengegeben hätte, konnte nicht mehr entschieden werden, da zufällig der der deutschen Sprache mächtige Ortspfarrer des Weges kam und den Wortstreit klärte. Die brave Bauersfrau eilte schnell ins Haus und holte ein „Pude", so heißt nämlich „Kissen" auf dänisch, und das kleine Requisitionskommando setzte sich zufrieden in Marsch.

Das Los der Fischerfrauen / Von Eugen Kusch

Unweit von Nidden stehen auf dem dunklen, spiegelglatten Haff an hundert Fischkutter mit mattem Segel vor schlafendem Wind. Vom nächsten faulen Ufer dringt, wirklichkeitsanschwellend und sich wieder abschwächend, helles, bellendes Grillenzirpen und mit warmem, süßem Hauch, wie er sich in den herben Geruch des Wassers mischt, der Atem einer vollen Mittsommernacht. Der Strahlenkegel des Leuchtturms läßt in sich stets gleichbleibenden Abständen das leichte Gefälle der Dünen fahl aufleuchten, streicht wie eine tastende Hand über die Wasserfläche und bleibt dann für einen Augenblick in den wimpelbehängten Masten stehen, als schlüge ein jähes Feuer aus ihnen.

Die Schiffe gleichen einander in Farbe und Form, liegen ein jedes einem Steinwurf vom anderen entfernt. Das aber läßt sie im Dämmerlicht — zusammen mit der starren Ruhe, die über der tagesmüden Landschaft liegt — wie eine Geisterflotte erscheinen. Die Bemannung aber, von gutem, baltischem Fleisch und Blut sitzt in der Erwartung des ersten großen Fischzuges nach langen unfruchtbaren Wochen, und gegen Mitternacht ist es soweit, daß die schwere Arbeit beginnt. Die großen Boote geraten in leicht schaukelnde Bewegung; bald werden allenthalben die Netze eingezogen, und ihre Last ist diesmal wahrhaftig so groß, daß das Deck sich ihr schwerfällig entgegenneigt. Wie hat sie aber an Wert verloren — neuerlich ist es mitunter so, als könnte solch ausichtslosen Haltung auf Arm und Hände, daß sie langsam einknicke, abrutschte und ins Wasser fiel — knapp zwischen die Landungsbrücke und das anlegende Schiff, so daß sie, außer zu ertrinken, fürchten mußte erdrückt zu werden. Es standen allerlei Leute am Ufer, aber sie kamen nur näher, um den ungewohnten Anblick zu belachen. Man sah ihr gespannt zu, was sie wohl machen würde. Schließlich war es der Kapitän selbst, der — nachdem er das Schiff mit einer Stange wieder ein Stück vom Land entfernt hatte — sie aus dem Wasser zog, die sich in der Todesangst still wie ein verschüchtertes Tier verhielt.

Drei Minuten nur und dennoch eine Ewigkeit später als die übrigen Frauen ging sie zu den Marktständen — stumm vor Scham und Zorn, dabei mit aus dem nachhaltenden Schrecken zitternden Knien passierte sie langsam die Spierstruten der vielen mitleidslos auf sie gerichteten Blicke. Es war kaum nötig, daß sich das kleine Unglück herumsprach, denn wer davon noch nichts gewußt hatte, der konnte es an den triefend hängenden, allerunförmlichen Kleidern erraten. Bevor sie ankam, gingen an ihr auch schon die Burschen vorbei, die den Verkäuferinnen, nachdem sie ihre Plätze bezogen, die vollen, schweren Bottiche nachschleppten. Sie dachte an ihren Mann, dem sie die Früchte seiner Arbeit hatte tapferer als alle anderen verteidigen wollen und sah das alles nun mit dem hoffnungslos getrübten Blick eines, der ein großes Spiel verloren hat.

Einen letzten Platz völlig abseits von der Verkaufsstraße mußte sie einnehmen; zum Glück war er wenigstens von der erstarkenden Sonne beschienen, so daß sie nicht länger fror. Nach Ueberwindung der ersten Verzweiflung aber richtete sie sich tapfer ein und ersann dazu gleich auch allerlei Worte und Gebärden, um Käufer anzulocken. Wirklich kam bald der eine und der andere, und sie griff so forsch in ihre Fischvorräte, daß die seefischenden Mädchen dazu lachen mußten. Doch das reizte, wurden freilich nicht mehr jene Einnahmen, die den Grundstock zu ihrem jungen Haushalt bilden konnten. Nun war aber der morgige Markt in Ruß plötzlich wieder ein handfestes Stück neuer Erwartung. Eine unbequeme Nacht zwischen den Sachen auf dem Schiffsboden stand noch bevor und einen Morgengraues das gleiche Schauspiel, wie das vorhin schlecht überstandene — sie hatte wieder Mut genug, das auf sich zu nehmen. Nur durfte sie nicht daran denken, daß es etwa von nun ab immer so weitergehen könnte von Markttag zu Markttag, durfte jedenfalls nicht eher daran denken, als bis sie halbwegs hineingewachsen war in das harte Geschick der Fischerfrauen vom Kurischen Haff.

Manöver bei Northeim Anno 1788

Übungslager der Göttinger Brigade / Was dazumal die Marketender umsetzten...

In den Tagen vom 8. bis 18. September 1788 fand in der Gegend von Northeim eine große Manöverübung statt. In Edesheim war ein Uebungslager eingerichtet, das am 8. September von der Brigade Göttingen der kurhannoverschen Truppen bezogen wurde. An den Manöverübungen nahmen 9 Bataillone Infanterie und 8 Eskadronen Kavallerie teil, und zwar 2 Bataillone Grenadiere, je 2 Bataillone vom 1. Infanterie-Regiment von Stockhausen, vom 7. Infanterie-Regiment von dem Busche und vom 9. Infanterie-Regiment von Sachsen-Gotha, 1 Bataillon vom 2. Infanterie-Regiment Prinz Friedrich, 4 Eskadronen vom 6. Kavallerie-Regiment Schmiedchen und 4 Eskadronen vom 8. Kavallerie-Regiment von Estorf.

Die Uebungen fanden unter Aufsicht des Generals der Kavallerie von Freytag und dem Spezialkommando des Generalleutnants von Estorf statt. Der General Freytag war der berühmte Führer der leichten Truppen, der Jäger, die im Siebenjährigen Kriege auf kühnen Zügen so oft im Rücken der französischen Heere erschienen und deren Schrecken wurden durch die überraschenden Ueberfälle, durch die Wegnahme oder Zerstörung von Magazinen. Später führte General Freytag die Hannoveraner und Hessen im niederländischen Feldzug gegen die französische Republik, siegte glänzend bei Famars und in vielen kleineren Gefechten. — Generalleutnant von Estorf hatte sich ebenfalls im Siebenjährigen Kriege vielfach ausgezeichnet, u. a. als General-Adjutant. Er brachte die Siegesnachricht von Minden nach London und wurde von König Georg II. damals zum Oberstleutnant befördert.

*

Nach einer „General-Revue" am 9. September folgten Manöverübungen der verschiedensten Art. An den meisten Tagen waren auch die in Göttingen studierenden Prinzen Ernst (der spätere König Ernst August von Hannover) und Adolph (der spätere Herzog von Cambridge und Vizekönig von Hannover) bei den Uebungen anwesend. Auch der Erbprinz von Braunschweig und der Landgraf von Rothenburg wohnten mehrere Tage den Manövern bei, ferner zahlreiche fremde Offiziere, darunter die hessischen Generale von Wackenitz, von Bischhausen und von Schönfeld.

Unter den Soldaten waren viele, die schon über 40 Jahre in hannoverschen Diensten die Waffen getragen, nicht nur den ganzen Siebenjährigen Krieg, sondern größtenteils auch schon im österreichischen Erbfolgekrieg 1742/48 mitgefochten hatten. Alle diese Treuen wurden an einem Tage während des Uebungslagers zusammengerufen und besonders geehrt. Daß sie dabei auch ausgezeichnet bewirtet wurden, wird in einem zeitgenössischen Bericht besonders hervorgehoben. Den Vorsitz führte an der Ehrentafel ein Kapitän, der schon den Reichstreg gegen Frankreich 1734/35 mitgemacht hatte und u. a. am 13. Oktober 1735 im Gefecht beim Kloster Clausen an der Saline bei Trier dabei war.

Es soll auch im übrigen im Lager sehr munter und lustig zugegangen sein. Das kann man schon daraus schließen, was die Marketender während der 10 Tage abgesetzt haben. Darüber ist ein noch genaues Verzeichnis vorhanden, da die Marketender von allen verkauften Waren eine Abgabe zu leisten hatten, und zwar ist diese für das Lager Edesheim mit insgesamt 753 Reichstalern, 32 Mariengroschen und 4 Pfennigen errechnet.

An alkoholischen Getränken sind von den Marketendern abgesetzt worden: 253 Faß (das Faß zu 25 Stübchen) und 4 Stübchen inländisches Bier, 2 Faß (das Faß zu 52 Stübchen) und 8 Stübchen ausländisches Bier, 25½ Ohm und 4 Stübchen einheimischer Branntwein, 37½ Stübchen ausländischen Branntwein, 204 Quartier Rum, Arrak und Franzbranntwein, 1½ Ohm besserer Wein und 33½ Ohm 7½ Stübchen einfacher Wein. Außerdem wurden u. a. noch verkauft 1781 Pfund grobes Roggenbrot, 104 Pfund Kringeln und Biskuit, 170 Pfund Honigkuchen, 20 Pfund Schokolade, 22 Pfund Makronen, 180 Pfund Weizenmehl, 10 983 Pfund frisches Fleisch und Wurst, 1837 Pfund geräuchertes Fleisch, Speck und geräucherte Wurst, 619 Pfund Butter, 124½ Pfund Stup, 849 Pfund Zucker, 373 Pfund Kaffee, 330½ Pfund Reis, 378½ Pfund Grütze, 11 Pfund Rüböl, 28 Pfund Baumöl, 48 Stübchen Bieressig, 9 Stübchen Weinessig, für 22 Reichstaler und 8 Groschen Gewürz, 9 Pfund Stärke, 56 Pfund Talgsichter, 275½ Pfund Tabak, 24 Dutzend Pfeifen und allerhand Tücher, Bänder und dergleichen

Hinsichtlich der damals üblichen Maße sei zur Erläuterung folgendes erwähnt: 1 Ohm umfaßte 38,94 Liter, 1 Stübchen den zehnten Teil eines Ohmes, also 3,894 Liter, und 1 Quartier den vierten Teil eines Stübchens: 0,9735 Liter. 1 hannoversches Pfund entspricht einem heutigen Gewicht von 467,711 Gramm. — Es sind also ganz erhebliche Mengen, die damals vor 150 Jahren von den Marketendern verkauft sind. Es muß ja auch berücksichtigt werden, daß die Truppen den größten Teil der Verpflegung, insbesondere Brot, von ihren Truppenteilen erhielten. kw.

Ein Leutnant und ein Kissen

/ Von Richard Carstensen

Diese kleine Geschichte, die hier wahrheitsgemäß wiedergegeben wird, hat sich zur Zeit des schleswig-holsteinischen Befreiungskrieges zugetragen. Damals Anno, vierundsechzig, als die österreichischen Waffenbrüder den Preußen halfen, den Dänen aus dem Lande zu jagen. Die Befreier wurden überall mit Jubel begrüßt, und wenig die sprachliche Verbrüderung mit der dänischsprechenden Bevölkerung auch mancherlei Schwierigkeiten und an den unmittelbaren Berkehr besonders mit den Bundesgenossen aus der fernen Donaumonarchie oft unsere Hand, so erwies doch jedermann auf, daß nach den dreijahrs Jahren der Fremdherrschaft endlich die Stunde der Befreiung schlug.

Eines Tages, so wird berichtet, rückte ein österreichischer Leutnant mit einer Gruppe Dragoner in dem nordschleswigschen Dorfe G. ein. Die Kämpfe um Fridericia waren noch in vollem Gange. Der Nachschub der beim jenseiten Vormarsch abgerissen war, mußte eilig wieder geregelt werden und machte es nötig, daß alle verfügbaren Wagen dazu herangezogen wurden. Unglücklicherweise gehörten die Bewohner dieses Dorfes zu dem Teil der Herzogtümer, der — trotz deutscher Gesinnung — ganz in dänischer Sprachäußerung aufgewachsen war; dieser Zustand hat sich bis in die jüngste Zeit erhalten. Und der wackere Leutnant aus dem Kaiserreich war naturgemäß nicht in der Lage, sich auf „fortgeschritten" verständlich zu machen. Auf jedem Hof stehe die Schwierigkeit von neuem ein. Wildem zudrehenden die Bauern die Sprache der bundesgenössischen Waffenbrüder und betrachteten mißtrauisch die Requisitionsscheine, die man ihnen für die Gestellung der Gefährte ausständige. Der Leutnant war durch die langwierigen Verhandlungen etwas ungeduldig geworden und ärmete erleichert auf, als das letzte Gehöft in Sicht kam. Er hatte die Dragoner auf die einzelnen Wagen verteilt und ließ sie nun in langem Zuge folgen.

Aus dem Hause trat mit brummigem Gesicht der Besitzer. Man erkannte sofort, daß die gefürchtete Sippschaft hinter den Gardinen Posten gefaßt hatte. „Die Leute sind dänisch gesinnt", flüsterte der dertkundige Bursche, den der Leutnant als Dolmetscher mitgenommen hatte, durch Mund. Kein Wort ließen sie über heraus, mißtrauisch beobachteten sie jede Bewegung der Besatzung und mußten auf viele Weise sich wieder abnehmen, heller, dunner Brillenmann und mit warnen, sahen dennoch, wie er sich zu den derben Gerüch des Wolfers machte, die Mienen verzogen sich allmählich, die Straßenfalten des Leuchtturmes lösten sich heim gleichzeitigen Zur standen das leichte Gefälle der Dünen hoch aufsteigen, deutlich war eine schwere Hand über die Wasserfläche und breitete dann für einen Augenblick in den umgebenden Wellen heben, als schlage ein jähes Feuer aus ihnen.

Die Schiffe gleichen einander in Farbe und Form, liegen ein jedes einen Steinwurf vom anderen entfernt. Das aber löst sie im Dämmerlicht — zusammen mit der starren Ruhe, die über der tagesmüden Landschaft liegt — zu einer Geisterflotte erschienen. Die Benennung aber, von gutem, deutschem Fleisch und Blut sind in der Erwartung des ersten großen Fischzuges nach langen unfruchtbaren Wochen, und gegen Mitternacht ist es soweit, daß die schwere Arbeit beginnt. Die großen Boote gerahmen in leicht schaukelnde Bewegung, daß werden allenthalben die Netze eingezogen, und ihre Last ist diesmal wahrhaftig so groß, daß das Deck sich ihr schwerfällig entgegenneigt. Wie hat sie aber an Wert verloren — neuerlich ist es mitunter so, als sollte man an ihr erfreuen, seit die Rehrung nicht mehr zum Reich gehört.

Die Männer arbeiteten schweigend; bis der Zug vollendet gebogen und aus Land gebracht werden ist steigt im Osten die Morgenröte und nach ihr der feurige Sonnenball auf; ein zarter, das Wasser leicht kräuselnder Wind weht den nächtlichen Zauber in einem Nu fort. Das junge, barte Licht, zeigt jede Verteilung im Land an.

Jetzt stehen auch schon von Tonnen und Bottichen umgeben schwatzend die Weiber am Strand. Sie sind bereits seitenfertig, denn vor vier Uhr führt die kleine „Heria" über das Haff und den Atlantic her", besteht der jetzt unsere seiner Dragoner; „die Frau soll herkommen." Als die Soldaten so plötzlich auf die Gruppe der Familienmitglieder und der Dienstleute, die sich immer nach scheu im Hintergrund gehalten hatten, losstürmten, sind alles mit ängstlichen Schrei auseinander. Verzeihlich suchten die biederen Dragoner ihre friedliche Absicht deutlich zu machen — es blieb nichts übrig, als die Frau mit sanfter Gewalt zur Wagentruppe zu führen. Dort war es inzwischen nötig geworden, den Bauern mit doppelter Eskorte zu umgeben, da auch er sich dem Irrtum hingab, man plane böse Absichten gegen seine Frau, und ihr mit erhobener Faust zur Hilfe eilen wollte.

Dem Leutnant war die verdrießliche Entwicklung der Angelegenheit nun doch zu lächerlich geworden, als daß er bereit gewesen wäre, von seiner Forderung abzulassen. „Ein Kissen will ich haben!" Die Bäuerin war mit dem der Frau eigenen Scharfsinn schneller als ihr Mann in der Lage, den Befehl des Offiziers zu verstehen. „Kissen heißt auf dänisch „Küssen" und wird dabei mit einem J-Laut gesprochen; nur so ist es erklärlich, daß sie mit gespitzten Munde dem Offizier, dem Gesicht, in den der noch unverzeihlich Zorn stand, wechselte in jähes Erstaunen über — unglaublich starrte er die Bäuerin an, die mit gespitzten Lippen vor ihm stand. Jung und hübsch ist sie, stellte er sachlich fest; dann lachte er hell auf. „Nicht hier", lagte er und wies auf den Mund, „sondern Kissen hier!" Und dabei zeigte er auf seine abgewandte Backe hinter.

Was soll eine junge, hübsche Frau tun, die sich unter dem Zwang der Kriegsgesetze befreit erklärt, einen jungen, schönen Offizier den Mund zum Kusse zu bieten, wenn er dann „ein Kissen" auf seine weniger schöne Körperhälfte verlangt? Der ehrliche Beurteiler wird die unwiderrufliche Ablehnung der Ehefrau gegen solches Ansinnen begreiflich und gerechtfertigt finden. Ob der Leutnant sich mit ihrer Weigerung zufriedengegeben hätte, konnte nicht mehr entschieden werden, da zufällig der der deutschen Sprache mächtige Ortspfarrer des Weges kam und den Wortstreit klärte. Die brave Bauersfrau eilte schnell ins Haus und holte ein „Pude", so heißt nämlich „Kissen" auf dänisch, und das kleine Requisitionskommando setzte sich zufrieden in Marsch.

Das Los der Fischerfrauen

/ Von Eugen Kusch

Unweit von Nidden heben auf dem dunklen, spiegelglatten Haff an hundert Fischkutter mit mattem Segel und schlafendem Wind. Vom sichtbaren Ufer dringt, weithin vernehmlich und hell, buntes Brillengezwitscher und mit warmen, salzen Duft, wie er sich in den herben Geruch des Wolfers mischt, der Atemluft. Ein Leuchtturme läßt in sich heimgekehrten Fischern die Hunden das leichte Gefälle der Dünen hoch aufsteigen, deutlich war eine schwere Hand über die Wasserfläche und breitete dann für einen Augenblick in den umgebenden Wellen heben, als schlage ein jähes Feuer aus ihnen.

Die Schiffe gleichen einander in Farbe und Form, liegen ein jedes einen Steinwurf vom anderen entfernt. Das aber löst sie im Dämmerlicht — zusammen mit der starren Ruhe, die über der tagesmüden Landschaft liegt — zu einer Geisterflotte erschienen. Die Benennung aber, von gutem, deutschem Fleisch und Blut sind in der Erwartung des ersten großen Fischzuges nach langen unfruchtbaren Wochen, und gegen Mitternacht ist es soweit, daß die schwere Arbeit beginnt. Die großen Boote geraten in leicht schaukelnde Bewegung, daß werden allenthalben die Netze eingezogen, und ihre Last ist diesmal wahrhaftig so groß, daß das Deck sich ihr schwerfällig entgegenneigt. Wie hat sie aber an Wert verloren — neuerlich ist es mitunter so, als sollte man an ihr erfreuen, seit die Rehrung nicht mehr zum Reich gehört.

Die Männer arbeiteten schweigend; bis der Zug vollendet gebogen und aus Land gebracht werden ist steigt im Osten die Morgenröte und nach ihr der feurige Sonnenball auf; ein zarter, das Wasser leicht kräuselnder Wind weht den nächtlichen Zauber in einem Nu fort. Das junge, barte Licht, zeigt jede Verteilung im Land an.

Jetzt stehen auch schon von Tonnen und Bottichen umgeben schwatzend die Weiber am Strand. Sie sind bereits seitenfertig, denn vor vier Uhr führt die kleine „Heria" über das Haff und den Atlantic her", besteht der jetzt unsere seiner Dragoner; „die Frau soll herkommen." Als die Soldaten so plötzlich auf die Gruppe der Familienmitglieder und der Dienstleute, die sich immer nach scheu im Hintergrund gehalten hatten, losstürmten, sind alles mit ängstlichen Schrei auseinander. Verzeihlich suchten die biederen Dragoner ihre friedliche Absicht deutlich zu machen — es blieb nichts übrig, als die Frau mit sanfter Gewalt zur Wagentruppe zu führen. Dort war es inzwischen nötig geworden, den Bauern mit doppelter Eskorte zu umgeben, da auch er sich dem Irrtum hingab, man plane böse Absichten gegen seine Frau, und ihr mit erhobener Faust zur Hilfe eilen wollte.

Dem Leutnant war die verdrießliche Entwicklung der Angelegenheit nun doch zu lächerlich geworden, als daß er bereit gewesen wäre, von seiner Forderung abzulassen. „Ein Kissen will ich haben!" Die Bäuerin war mit dem der Frau eigenen Scharfsinn schneller als ihr Mann in der Lage, den Befehl des Offiziers zu verstehen. „Kissen heißt auf dänisch „Küssen" und wird dabei mit einem J-Laut gesprochen; nur so ist es erklärlich, daß sie mit gespitzten Munde dem Offizier, dem Gesicht, in den der noch unverzeihlich Zorn stand, wechselte in jähes Erstaunen über — unglaublich starrte er die Bäuerin an, die mit gespitzten Lippen vor ihm stand. Jung und hübsch ist sie, stellte er sachlich fest; dann lachte er hell auf. „Nicht hier", lagte er und wies auf den Mund, „sondern Kissen hier!" Und dabei zeigte er auf seine abgewandte Backe hinter.

Was soll eine junge, hübsche Frau tun, die sich unter dem Zwang der Kriegsgesetze befreit erklärt, einen jungen, schönen Offizier den Mund zum Kusse zu bieten, wenn er dann „ein Kissen" auf seine weniger schöne Körperhälfte verlangt? Der ehrliche Beurteiler wird die unwiderrufliche Ablehnung der Ehefrau gegen solches Ansinnen begreiflich und gerechtfertigt finden. Ob der Leutnant sich mit ihrer Weigerung zufriedengegeben hätte, konnte nicht mehr entschieden werden, da zufällig der der deutschen Sprache mächtige Ortspfarrer des Weges kam und den Wortstreit klärte. Die brave Bauersfrau eilte schnell ins Haus und holte ein „Pude", so heißt nämlich „Kissen" auf dänisch, und das kleine Requisitionskommando setzte sich zufrieden in Marsch.

Manöver bei Northeim Anno 1788

Übungslager der Göttinger Brigade / Was dazumal die Marketender umsetzten . . .

In den Tagen vom 8. bis 18. September 1788 fand in der Gegend von Northeim eine große Manöverübung statt. Im Obsheim war ein Übungslager eingerichtet, das am 8. September von der Brigade Göttingen der kurhannoverschen Truppen bezogen wurde. An den Manöverübungen nahmen 9 Bataillone Infanterie und 6 Eskadronen Kavallerie teil, und zwar 2 Bataillone Grenadiere, je 1 Bataillone von 1. Infanterie-Regiment von Stadtwalen, vom 7. Infanterie-Regiment von dem Busche und vom 9. Infanterie-Regiment von Sachsen-Gotha, 1 Bataillon vom 2. Infanterie-Regiment Prinz Friedrich, 4 Eskadronen vom 8. Kavallerie-Regiment Schmiedchen und 4 Eskadronen vom 8. Kavallerie-Regiment von Estorf.

Die Übungen fanden unter Aufsicht des Generals der Kavallerie von Freytag und dem Spezialkommando des Generalleutnants von Estorf statt. Der General Freytag war der berühmte Führer der leichten Truppen, der Jäger, die im Siebenjährigen Kriege auf seinen Jägern so oft im Rücken der französischen Heere erschienen und deren Schrecken wurden durch die überaus strengen Lehrsätze, durch die Wegnahme oder Zerstörung von Magazinen. Später führte General Freytag die hannoveraner und Hessen im niederländischen Feldzug gegen die französische Republik, legte glänzend bei Famars und in vielen kleineren Gefechten. — Generalleutnant von Estorf hatte sich ebenfalls im Siebenjährigen Kriege vielfach ausgezeichnet, u. a. als General-Adjutant. Er brachte die Siegesnachricht von Minden nach London und wurde von König Georg II. damals zum Oberstleutnant befördert.

*

Nach einer „General-Revue" am 9. September folgten Manöverübungen der verschiedensten Art. In den meisten Tagen waren auch die in Göttingen studierenden Prinzen Ernst (der spätere König Ernst August von Hannover) und Adolph (der spätere Herzog von Cumberland und Herzog von Hannover) bei den Übungen anwesend. Auch der Herzog von Braunschweig und der Landgraf von Rothenburg wohnten mehrere Tage den Manövern bei, ferner zahlreiche fremde Offiziere, darunter die hessischen Generale von Wackenig, von Bischhausen und von Schönfeld.

Unter den Soldaten waren viele, die schon über 40 Jahre in hannoverschen Diensten die Waffen getragen, nicht nur den ganzen Siebenjährigen Krieg, sondern größtenteils auch schon im österreichischen Erbfolgekrieg 1742/48 mitgefochten hatten. Alle diese Treuen wurden an einem Tage während des Übungslagers zusammengerufen und besonders geehrt. Daß sie dabei auch ausgezeichnet bewirtet wurden, wird in einem zeitgenössischen Bericht besonders hervorgehoben. Den Beginn dieser Feier machte ein Kapitän, der schon den Reichskrieg gegen Frankreich 1734/35 mitgemacht hatte und u. a. am 15. Oktober 1735 im Gefecht beim Kloster Clausen an der Saim bei Trier dabei war.

Es soll auch im übrigen im Lager sehr munter und lustig zugegangen sein. Das kann man schon daraus schließen, was die Marketender während der 10 Tage abgesetzt haben. Darüber ist noch ein genaues Verzeichnis vorhanden, die die Marketender von allen verkauften Waren eine Abgabe zu leisten hatten, und zwar ist diese für das Lager Obsheim mit insgesamt 753 Reichstalern, 32 Mariengroschen und 4 Pfennigen errechnet.

An alkoholischen Getränken sind von den Marketendern abgesetzt worden: 253 Fuß (das Fuß zu 25 Stübchen) und 4 Stübchen inländisches Bier, 2 Fuß (das Fuß zu 32 Stübchen) und 8 Stübchen ausländisches Bier, 25½ Ohm und 4 Stübchen einheimischer Branntwein, 27½ Stübchen ausländischer Branntwein, 204 Quartier Kum, Arrak und Franzbranntwein, 1½ Ohm besserer Wein und 35½ Ohm 7½ Stübchen einfacher Wein. Außerdem wurden u. a. noch verkauft 1781 Pfund grobes Roggenbrot, 104 Pfund Kringeln und Biscuit, 170 Pfund Honigkuchen, 20 Pfund Schokolade, 22 Pfund Makronen, 180 Pfund Weizenmehl, 10 983 Pfund frisches Fleisch und Wurst, 1837 Pfund geräuchertes Fleisch, Speck und geräucherte Wurst, 619 Pfund Butter, 1241 Pfund Steak, 849 Pfund Reis, 323 Pfund Kaffee, 2300½ Pfund Reis, 378½ Pfund Grütze, 11 Pfund Rüböl, 28 Pfund Baumöl, 48 Stübchen Bieressig, 9 Stübchen Weinessig, für 22 Reichstaler und 6 Groschen Gewürz, 55 Pfund Stärke, 56 Pfund Talglichter, 2½ Pfund Talgöl, 24 Dutzend Pfeifen und allerhand Tücher, Bänder und dergleichen.

Hinsichtlich der damals üblichen Maße sei zur Erläuterung folgendes erwähnt: 1 Ohm umfaßte 38,94 Liter, 1 Stübchen den zehnten Teil eines Ohmes, also 3,894 Liter, und 1 Quartier den vierten Teil eines Stübchens: 0,9735 Liter. 1 hannoversches Pfund entspricht einem heutigen Gewicht von 467,711 Gramm. — Es sind also ganz erhebliche Mengen, die damals vor 150 Jahren von den Marketendern verkauft sind. Es muß ja auch berücksichtigt werden, daß die Truppen den größten Teil der Verpflegung, insbesondere Brot, von ihren Truppenfeldern erhielt. kw.

Die höchste Schutzhütte der Welt auf dem Montblanc

Soeben wurde auf dem Montblanc in einer Höhe von 4362 Meter die höchste Schutzhütte der Welt eingeweiht und zur Benutzung freigegeben. Das Material, aus dem die Hütte gebaut wurde, besteht in der Hauptsache aus Duraluminium, einem Metall, das, trotz größter Widerstandsfähigkeit äußerst leicht, es ermöglichte, die Hütte nach dieser Höhe zu transportieren und dort aufzubauen. In einem schönen großen Schlafraum von 5 zu 3 Meter haben 24 Betten Platz. Der Waschraum ist gesondert. Die Tische und Bänke sind ebenfalls aus Duraluminium, während die Betten aus verstärkter Asbestmasse gefertigt wurden, um sie vor der Brandgefahr zu schützen. Die ganze Hütte mit samt dem Mobiliar wiegt 7500 Kilo, sie brauchte also nicht einmal drei große Lastautos, um weggeschafft zu werden.

Aka.

Gipfelkunst der Dichtung

Poesie in Bergstationsgipfelbüchern / Von Antonie Ketels

Gipfelbücher sind so eine Art Gästebücher, wie sie einem Hausbesitzer oft in den letzten fünf Minuten vom freundlichen Gastgeber vorgelegt werden, damit ein Seitenzeuge des Gasten sich darin verewige. D. h. Gipfelbücher auf „anständigen Gipfeln", die man aus eigener Kraft erstiegt oder erkletert, sind eine ernsthafte Sache; aber auf den Endstationen von bequemen Bergbahnen kommen dem Betrachter wohl solche fetzrischen Vergleiche beim Anblick der meist etwas gezwungenen Poesie hinter Namen und Ausenthaltsvermerk. Nun will das ja auch gar nicht Dichtung sein; aber es ist des öfteren ein amüsierlicher Seelen- oder Charakterspiegel, der allerlei nette Wahrheit enthüllt.

Recht kurzweilig ist das Blättern in dem Gipfelbuch der Hafelekalkation, hoch über Innsbruck, in der seit etlichen Jahren eine Seilbahn hinaufführt. Abends leuchtet das Licht des Hauses weit ins Land wie ein Stern, immerhin liegt es 1800 Meter über dem Inn-Tal; und von oben ist eine unbeschreiblich schöne Fernsicht.

Alle Gaue des deutschen Landes sind dort vertreten mit ihren Eintragungen; natürlich Berliner und Sachsen mit leicht kritischem Einschlag:

Miede Beene,
Miele Steene,
Ausficht keene!"

Oder:

„Alpen vorne, Alpen hinten,
Gewisen leider nicht zu finden!"

(Die dürften längst vor den Segnungen moderner Technik das Weite und eine neue Einsamkeit gesucht haben.) Aber ein Berliner meint auch in Gedanken an das bekannte Dichterwort: Auf der Alm, da gibts ka Sünd:

„Die Sünde gibt es erst hier oben,
Seit sie per Seilbahn hochgezogen."

Einige Bergsteigerinnen bekunden besonderen Schneid:

„Wir sind am Kar gelandet mit Gosserer und Sack,
Nicht wie die feinen Leute in Seiden-Strumpf und Rad."

Und eine ganz Mutige schreibt sogar:

„Lieber weitert auf Felsen heim,
Als auf bezeichneten Wegen zehn."

Hier würde doch vielleicht ein Gespräch mit dem alpinen Rettungsdienst aufklärend und sänftigend wirken!

Während ein Oberbayer mahnt:

„Im Schweiße deines Angesichts
Gehst du auf Gottes Berge steigen."

meint ein milderer Wiener:

„Bitte, sei doch tolerant!
Fahren ist doch keine Schand."

Auch auf Bergstationen einer Seilbahn pflegt die Sonne auf- und unterzugehen über Gerstelte und Ungerechte, Faule und Fleißige, wie folgende Gipfelsätze zeigen:

„Heut ist die Sunn am Hafelekar
Aber äußerst rar."

Und:

„Hm, hm, das Wetter,
Ich wollt, es wär netter."

Oder:

„Die Sunn ist so traurig,
Schaut ganz verweint aus;
Bei so einem Wetter
Ist's wirklich ein Graus!"

Zwei brechen in die tiefgefühlten Verse aus:

„Wem Gott will rechte Gunst erweisen,
Den schickt er nach Tirol auf Reisen."

Und:

„Herrlich ist der Harz im deutschen Land,
Doch schöner noch ist das Tiroler Land."

Das alles sind nun so mehr oder minder fröhliche Ergüsse des Augenblicks — aber es fehlt auch nicht das innige Gebet gottbegnadeter Naturkinder, in das die Hunderte und aber hunderte von ganzen Herzen einstimmen werden, denen einmal der traumhaft schöne Blick von dort oben vergönnt wurde in der Morgenfrühe oder bei sinkender Sonne, in der Mittagshelle oder bei Sturm und ziehenden Wolken:

„Ihr glücklichen Augen,
Was ie ihr gesehn,
Es sei, wie es wolle,
Es war doch so schön."

Schiffahrt

Getreideumschlag Danzigs im August. Der Warenumschlag des Danziger Hafens betrug im August 618 857 t, gegenüber 590 t in demselben Monat des Vorjahres, was eine Steigerung um 46 326 t gleich 8,1 % bedeutet. Von der Gesamtmenge des Berichtsmonats entfielen auf die Einfuhr 70 707 t gegenüber 157 839 t im Vergleichsmonat des Vorjahres, was eine Steigerung von 727 t gleich 5,3 % bedeutet; auf die Ausfuhr entfielen 472 949 t gegenüber 431 909 t im August 1937, was ein Anwachsen um 39 040 t gleich 9 % ausmacht. In der Zeit vom 1. Januar bis August 1938 erreichte der Warenumschlag 4 585 624 t, gegenüber 4 618 446 t in demselben Zeitabschnitt des Vorjahres, was eine Steigerung um 28 178 t gleich 3,6 % darstellt.

Dampfer auf Grund gelaufen. Der Dampfer „Rheinbek" ist am Freitag bei Hatteriwitz zwischen Samsø und Sejro bei schlecht sichtigem Wetter auf Grund gelaufen. Es handelt sich um einen 4800 BRT großen Dampfer, der sich mit Ballast auf dem Wege von Deutschland nach Kanada befand.

Seeverkehr in den Weserhäfen. In der Woche vom 11. bis September kamen in den Weserhäfen an: 37 (36) Schiffe mit 211 164 (254 944) NRT und 121 009 (140 057) t Ladung, davon in Bremen-Stadt 20 (24) Schiffe mit 121 686 (148 787) NRT und 91 461 (102 449) t Ladung. Es gingen ab: 37 (36) Schiffe mit 199 868 (247 907) NRT und 126 666 (169 675) t Ladung, davon von Bremen-Stadt 20 (24) Schiffe mit 119 783 (151 677) NRT und 114 660 (160 163) t Ladung. — Im Bäderschiffsverkehr mit Bremen und der übrigen Unterweser liefen in der Woche vom 11. bis September von Kinder- und Vergnügungsfahrten 440 Schiffe mit 177 372 t Tragfähigkeit und 36 795 t Ladung, davon über die Mittelweser 269 Schiffe mit 101 269 t Tragfähigkeit und 62 368 t Ladung. Es gingen ab 429 Schiffe mit 169 756 t Tragfähigkeit und 61 062 t Ladung, davon über die Mittelweser 314 Schiffe mit 111 660 t Tragfähigkeit und 24 568 t Ladung.

Bremer Freihäfen

Bremen-Stadt

Angekommene Seeschiffe am 24. September:
Borkum, dtsch., von Ramada, Hermann, Danielsberg, Sch. 16, Getreide. Elm, dtsch., von Bremerhaven, Nordd. Lloyd, Lgt. 12, von Melilla, Leinen & Stadtländer, Hute. Fez, Dubrovnik, jug., von New Orleans, Gebr. Specht, Exp., Getreide. Casablanca, dtsch., von Hamburg, Ref. Stelzmann, Gottf., von Sch. 15, Trautenfels, dtsch., von Hamburg, D. D. G. Hansa, Sch. 17, Carl Claußen, dän., von Esbjerg, Nc. Haye & Co., Sch. 8, Stückgut. Hird, norw., von Antwerpen, Rabien & Stadtländer, Kali-Anlage. Elios, dtsch., von Italien, Gebr. Specht, Rochling. Phoenix, dtsch., von Lissabon, Carl Scholle, Rochling.

Abgegangene Seeschiffe am 23. September:
Dannet, engl., nach London, Herm. Danielsberg, Stückgut. Ramada, engl., nach Glasgow, Carl Scholle, Stückgut. Fennia, dtsch., nach Gotenburg, Herm. Danielsberg, Stückgut. A. Nolze, dtsch., nach Stockholm, Gottf. Steinmeyer, Stückgut. Augsburg, dtsch., nach Hamburg, Nordd. Lloyd, Restladung, Bitterfeld, dtsch., nach Australien, Carl Klingenberg, Stückgut. Oliva, dtsch., nach Königsberg, Rabien & Stadtländer, Stückgut. Klio, dtsch., nach Malaga, Gottf. Steinmeyer, Stückgut. Delia, dtsch., nach Bilbao, D. D. Neptun, Stückgut. Stör, dtsch., nach Stettin, Carl J. Klingenberg, Cesavik, dtsch., nach Hamburg, D. Ohmann, Ballast, engl., nach Hamburg, Carl Scholle, Stückgut.

Abgegangene Seeschiffe am 24. September:
Hasloch, dtsch., nach Hull, Herm. Danielsberg, Stückgut. Rhein, dtsch., nach Hamburg, Herm. Danielsberg, Stückgut. Kong Alf, norw., nach Oslo, Herm. Danielsberg, Stückgut. Astarte, dtsch., nach Amsterdam, Gottf. Steinmeyer, Stückgut. Helen Claußen, dän., nach Jütland, Nc. Haye & Co., Stückgut. Venus, nach Rotterdam, Gottf. Steinmeyer, Stückgut. Orotava, dtsch., nach Hamburg, Habal, Stückgut. Palas, dtsch., nach Königsberg, Gottf. Steinmeyer, Stückgut. Diana, dtsch., nach Westmorgen, D. D. Neptun, Stückgut. Weser, dtsch., nach Westküste Nord, Herm. Danielsberg, Stückgut. Kota Agoeng, holl., nach Niederländisch-Indien, Gottf. Steinmeyer, Stückgut. Ada 486, dtsch., nach Westküste Süd, Carl J. Klingenberg, Stückgut. Corinna, dtsch., nach Brasilien, Gebr. Specht, Stückgut. Akka, dtsch., nach der Levante, Böning & Co., Stückgut. Sofia, dtsch., nach der Levante, Böning & Co., Stückgut. Loefima, holl., nach Hamburg, Carl J. Klingenberg, Restladung. Ulm, dtsch., nach Westküste Nord, Herm. Danielsberg, Stückgut.

Norddeutscher Lloyd, Schleppschiffahrt

Bremen-Stadt angekommen am 24. September:
Lloyd 156 (Deppe), von Hamburg, Sch. 9 a, Stückgut.
Bremen-Stadt abgegangen am 24. September:
Lloyd 167 (Meyer), Lloydl. 167 (Ruge), Lloydl. 168 (Winter), nach Hamburg, Stückgut.
Von Bremerhaven:
Lloydl. 165 (Glahr), nach Hamburg, Stückgut.

Liegeplätze der Seeschiffe

Europahafen: Hector 10, Phoenix 2, Unkas (Dock), Ueberseehafen: Paduа II (8 62 63), Aller 15 (8 00 58), Trautenfels 17 (8 53 90), Schulschiff Deutschland 17 (8 17 35), Felix Dzierzinsky 18, Dubrovnik, Erpl.

Holzhafen: Taube (Logemann & Wardenburg), Hanna Cords (Becker & Ottens).

Hohentorshafen: Clara L. M. Russ (Finke & Bünemann).

Getreide-Anlage: Alkald, Borkum.

Industriehafen: Bologna, Elios, Arezzo (Gebr. Röchling), Oceanin, Tom (Nordd. Hütte), Rabe, Ostara (Krages), Hoogland (Klemeit), Hird (Kali-Anlage).

A-G Weser: Tellaro (Dock VI), Marburg (Ubootshafen).

Im Hafen liegende Schiffe des Norddeutschen Lloyd
Bremerhaven: Berlin, Der Deutsche, Europa, Sierra Cordoba, Stuttgart.
Hamburg: Augsburg, Dresden, Franken, Nienburg, Porta.

Schiffsbewegungen

Norddeutscher Lloyd, Bremen. Aegina 22. ab Buenos Aires nach Sao Fr. d. Sul. Aller 24. an Bremen. Augsburg 24. an Hamburg. Berlin 24. an Bremerhaven. Borkum 24. an Bremen. Columbus 23. ab New York. Elbe 23. an Hongkong. Gneisenau 24. ab Bremerhaven nach Hamburg. Goslar 23. ab Tampico nach Trinidad. Helgoland 23. an Triest. Porta 23. an Hamburg. Regensburg 23. ab Hongkong nach Singapore. Scharnhorst 23. ab Hongkong nach Manila. Spree 24. ab Antwerpen. Ulm 23. an Bremen.

Deutsche Dampfschifffahrts-Gesellschaft „Hansa", Bremen. Bertram 23. Gibraltar passs. Geiertels 22. von Muscat. Hohenfels 23. von Colombo. Mosenfels 22. von Karachi. Rauenfels 24. von Aden, Sonneck 23. von Oporto. Trautenfels 24. Port Said passiert. Wildenfels 24. Vlissingen passs.

Dampfschifffahrts-Gesellschaft „Neptun", Bremen. Ajax 24. in Bremen. Astarte 24. von Bremen nach Stavanger. Bertha 23. von Sunder nach Bilbao. Flora 23. von Köln nach Rotterdam. Leda 23. in Stettin. Medea 23. von Rotterdam nach Köln. Others 23. von Malaga nach Algerien. Pallas 24. von Bremen nach Königsberg. Phantra 23. Holtenau passs. nach Rotterdam. Rhea 23. von Rotterdam nach Stettin. Stella 24. von Köln nach Rotterdam. Thesens 24. von Bremen nach Malmö. Venus 24. von Bremen nach Rotterdam. Hans Carl 23. in Rotterdam. Oscar Friedrich 24. von Bremen nach Elbing.

Argo Reederei Richard Adler & Co. Bremen. Adler 23. von Hull nach Bremen. Asteres 24. von Alexandrien nach Haifa. Arcturus 24. in Hamburg. Bussard 24. von Stettin nach Antwerpen. Drossel 24. in Rotterdam. Fasan 24. von London nach Bremen. Forelle 24. von Libau nach Reval. Greif 23. von Glasgow nach Hamburg. Reiher 24. von Hull nach Hamburg. Sperber 24. in Rotterdam.

Deutsche Levante-Linie GmbH. (Atlas Levante-Linie A-G, Bremen, Deutsche Levante-Linie Hamburg A-G, Hamburg). Adana 24. von Piraeus nach Malta. Arta 23. in Constantza. Athen 23. von Rotterdam nach Bremen. Barcelona 23. in Izmir. Cavalla 23. von Hamburg nach Antwerpen. Heraklea 23. in Hamburg. Kythera 23. in Emden. Tinos 23. von Rodosto nach Oran.

Union Handels- und Schiffahrtsgesellschaft mbH., Bremen. Vegesack 24. ab Bremerhaven nach Santa Marta. Westermünde von Santa Marta 25. in Bremerhaven fällig. Brake 24. ab Pt. Limon nach Rotterdam.

Unterweser Reederei A-G. Bremen. Fechenheim 18. Fernando Noronha passs. Ginnheim 15. 17 Gr. Sid 35 Gr. West 24. Gr. Westen passs. Kelkheim 23. ab Wilhelmshaven.

Hamburg-Amerika Linie. Ostküste Nordamerika und Golfhäfen: Hansa 23. in Newyork. Deutschland 24. Bishop Rock passs. nach Newyork. Kellerwald 23. von Boston nach Philadelphia. Wasgenwald 23. Bishop Rock passs. nach Hamburg. Westküste Nordamerika: Oakland 24. in Le Havre, Portland 23. in Portland, Seattle 21. von Los Angeles. — Mittelamerika, Westindien: Pfeodosia 23. in Dünkirchen. Lübeck 23. in Progresso. — Westküste Südamerika: Ammon 23. Azoren passs. nach Cristobal. Karnak 21. von Cristobal nach St. Thomas, Saarland 23. Nordenham. Roda 23. bei den Inseln. — Südafrika, Australien, Niederländisch-Indien: Wuppertal 23. von Fremantle nach Las Palmas. Heidelberg 22. von Colombo nach Port Said. Lüneburg 23. von Liverpool nach Holland, Dortmund 22. von Malta nach Port Said. Cassel 23. von Batavia nach Colombo. Hanau 22. von Lissabon nach Antwerpen. Halle 23. von Kapstadt nach Port Elizabeth. Memes 23. Onessant passs. Altona 23. von Holland nach Holland. — Südamerika: Ascension 23. Azoren passs. nach Cristobal. Karnak 21. von Cristobal nach St. Thomas, Saarland 23. Nordenham. Roda 23. bei den Inseln. — Südafrika, Australien, Niederländisch-Indien: Wuppertal 23. von Fremantle nach Las Palmas. Heidelberg 22. von Colombo nach Port Said. Lüneburg 23. von Liverpool nach Holland, Dortmund 22. von Malta nach Port Said. Cassel 23. von Batavia nach Colombo. Hanau 22. von Lissabon nach Antwerpen. Halle 23. von Kapstadt nach Port Elizabeth. Memes 23. Onessant passs. Altona 23. von Holland nach Holland. — Vergnügungsreisen: Milwaukee 23. von Canada nach Phaleron-Athen. — Trampfahrt: Baden 23. Dunnet Head passs. nach Sorel.

Hamburg-Südamerikanische Dampfschifffahrts-Gesellschaft. Cap Arcona 24. in Rio de Janeiro. Antonio Delfino 23. St. Vincent passs. General Artigas 24. in Hamburg. General San Martin 23. von Madeira nach Rio de Janeiro. Madrid 24. von Montevideo nach Santos. Monte Olivia 23. von Hamburg nach Brasilien. Monte Rosa 23. von Santos nach Florianopolis. Albireo 24. in Rio de Janeiro. Algenib 23. von Victoria nach Bremen. Bahia Laura 24. von Buenos Aires nach Rosario. La Coruna 24. von Rotterdam nach Bremen. Loersum 24. von Bremen nach Hamburg. Montevideo 24. Cap Finisterre pass. Patagonia 24. Quessant pass. Rio de Janeiro 24. Dover pass. Rosario 24. St. Vincent pass. Santa Fe 24. von Hamburg nach dem La Plata. — Vergnügungsreisen: Monte Pascoal 24. von Greenwich/London nach Hamburg. Wilhelm Gastoff 24. von Hamburg in See.

Deutsche Afrika-Linien. Westafrika: Wahehe 23. ab Antwerpen. Wadai 26. in Monrovia fällig. Ingo 25. in Bissao. Kamerun 25. in Accra. Muansa 25. in Las Palmas. Tübingen 1. in Span. Guinea fällig. Wargoo 27. in Monrovia fällig. Wakama 26. in Las Palmas fällig. Wigbert 25. in Las Palmas. Wolfram 22. ab Bengasi. — Süd- und Ostafrika: Adolph Woermann 23. an Port Said. Ubena 23. ab Luanda. Pretoria 22. ab Southampton. Tanganjika 20. ab Daressalam. Windhuk 22. ab Walfischbai. Usukuma 19. ab Daressalam.

Hanseatische Reederei Emil Offen & Co., Hamburg. Ditmar Koel 15. an Bremen. Hein Hoyer 23. ab Buenos Aires. Karpfanger 16. an Norfolk. Kersten Miles 29. ab Raumo. Simon v. Utrecht 16. ab Corpus Christi. Memphis 18. an Danzig. Seeseries 18. an Mensel.

H. C. Horn, Hamburg. Claus Horn 23. in Antwerpen. H. C. Horn 23. von Dover nach Port of Spain.

Oldenburg-Portugiesische Dampfschiffs-Rhederei, Hamburg. Tangier 25. Dover pass. Teneriffe 23. von Ceuta nach Casablanca. Sevilla 23. von Larache nach Nemours. Porto 23. von Oporto nach Lissabon. Mellila 25. in Bilbao. Las Palmas 23. in Las Palmas.

Riekmers-Linie Riekmers Rhederei A-G, Hamburg. Bertram Riekmers 21. an Antwerpen nach Hamburg (Vorsei). Moni Riekmers 17. ab Port Said nach Singapore. Claus Riekmers 18. ab Hongkong nach Chemnitz. Hans Riekmers 23. ab Yokohama nach Kobe. Ursula Riekmers 23. ab Oran nach Hamburg.

Rob. M. Sloman jr., Mittelmeer-Linie, Hamburg. Alicante 21. von Hamburg nach Malaga. Capri 21. von Brake nach Gibraltar. Castellon 23. an Palegmo. Catania 22. von Santander nach Vigo. Genua 23. Finisterre pass. von Malaga nach Hamburg. Lipari 23. an Palma de Mallorca. Livorno 21. von Palma de Mallorca nach Genua. Messina 22. an Genua. Procida 22. Finisterre pass. von Bremen nach Malaga. Sardinien 20. von St. John nach Königsberg. Spezia 23. Norderney pass. von Saxonia nach Bremen. Trapani 22. von Malaga nach Hamburg.

Waried Tankschiff Rhederei GmbH., Hamburg. Paul Harneit 24. von Falmouth nach Baton Rouge, Clio 23. in Para. Friedrich Breme 24. von Rotterdam nach Hamburg. Elbe 24. in Stettin. Niobe 22. in Aruba. Leda 22. in Rio de Janeiro. Wilh. A. Riedemann 23. von Newyork nach Aruba.

Schulte & Bruns, Emden. Amerika 24. von Emden in Narvik. Afrika 23. von Ulster Rivers nach dem Continent. Godfried Bueren 20. von Narvik nach Emden. Heinrich Schulte 23. von Emden nach Montreal. Johann Wessels 20. von Rotterdam nach Lulea. Elise Schulte 23. von Emden nach Oxelösund. Asien 20. von Guldsmedvik nach Rotterdam. Ilsa Bruns 24. von Emden nach Rotterdam. Schulte 23. löscht in Bremen. Nord 23. von Hamburg nach Rotterdam. Bernhard Schulte 22. von Rotterdam in Wilhelmshaven. West 23. von Helgoland nach Rotterdam. Patria 24. von Yxpila nach Rotterdam.

Fischdampferbewegungen
Wesermünde/Bremerhaven

Angekündigte Dampfer: Traunstein 23. ab Günther, G. H. Deiters, Baldur, Gardar (Island), Rendsburg, Ostmark, Zieten, Karl Kämpf, Möwe, Franz Dankworth (Nordsee, Heringe).

Am Markt gewesene Dampfer: Martin Donandt (Bärensteel), Rau, Svidil, Jupiter, Herm. Bösch, Hannes, Detregger, Nordstern, Wilhelm und Otto, Islandia, Senator, Karl Bergh, Falkland, Condor, Deister, Hornsriff, Dir. Schwarz, Hattenbek, Wilhelm Reinhold, North (Nordsee, Heringe, Fladengrund, Gat und Doggerbank).

In See gegangene Dampfer: Claus Eheling, Sophie Busse (Island), Bernhard, Linsum, Spessart, Orion, Helmi Schütz, Aug. Kämpf, Spessart, Spica (Nordsee, Heringe), Bussard, Dr. A. Strübe, Graz (Nordsee, Heringe).

Hochwasserzeiten

Unterschiede gegen Bremerhaven Rotersand 1 Std. 25 Min., Nordenham 25 Min., Brake 1 Std., Farge 1 Std. 40 Min.

Datum	Bremen-Stadt Vegesack		Bremerhaven	
25. September	4.24	16.35	2.04	14.15
26. September	5.04	17.16	2.44	14.56
27. September	5.41	17.56	3.21	15.36

Binnenschiffahrt
Wasserstand der Weser gegen 7 Uhr

Datum	Hann.-Münden	Carls-hafen	Hameln	Minden
22. September	1.21	2.01	1.78	1.78
23. September	1.23	2.03	1.21	1.78
24. September	1.22	2.01	1.19	1.74

Auf der Weser zu erwarten

in der Woche vom 25. September bis 1. Oktober

Name	von	Keeder bzw. Makl.	Art der Ladung
25. September			
Nixe	Riga	D. G. Neptun	Stückgut
Felix	Danzig	do.	do.
Ibis	Stettin	Argo	do.
Walmer Castle	Southampton	Carl. Scholle	do.
Helene	Stettin	H. G. Fisser	do.
Ajax	Rotterdam	D. G. Neptun	do.
La Coruna	La Plata	Klingenberg	Baumwolle
Tijuca	Hamburg	Gebr. Specht	
Athen	Levante	Böning & Co.	Baumwolle
Sesostris	Hamburg	Klingenberg	
Ulmenfels	Hamburg	D.D.G. Hansa	
San Miguel	Hamburg	Haye & Co.	
Fausta	Italien	AMU	
Elios	Italien	Gebr. Specht	
Kong Bjoern	Drammen	Danielsberg	Stückgut
Urundi	Hamburg	Habal	
City of Limerik	Dublin	Haye & Co.	Vieh
Kattwick	Bilbao	Nordd. Hütte	Erz
Hird	Antwerpen	Rab. & Stadtl.	
Italo Baldo	Italien	Gebr. Specht	
Ehrenfels	Hamburg	D.D.G. Hansa	
Sevilla	Schwarz. Meer	Gebr. Specht	Getreide
26. September			
Fasan	London	Danielsberg	Stückgut
Nordia	Bristol	Haye & Co.	do.
Fortuna	Kopenhagen	D. G. Neptun	do.
Electra	Rotterdam	do.	do.
Orla	Antwerpen	Rab. & Stadtl.	do.
Orlanda	Raumo	do.	do.
Strut	Kotka	do.	do.
Jason	Portugal	D. G. Neptun	do.
Rio de Janeiro	Rio de Janeiro	J. J. Riesser	Baumwolle
Derindje	Levante	Böning & Co.	Bwolle, Getr.
Volunteer	Texas	D.D.G. Hansa	Baumwolle
Phoenix	Leith	Carl. Scholle	
Asuncion	Hamburg	Gebr. Specht	
Ajax	Südspanien	D. G. Neptun	Stückgut
27. September			
Niobe	Stockholm	D. G. Neptun	Stückgut
West Hohomac	New-Orleans	Dasee	Baumwolle
City of Bremen	Dublin	Haye & Co.	Vieh
28. September			
Stella	Rhein	D. G. Neptun	Stückgut
Falke	Frankreich	G. Steinmeyer	do.
Fair Head	Antwerpen	Haye & Co.	do.
Jupiter	Königsberg	D. G. Neptun	do.
Heraklea	Hamburg	Böning & Co.	
Triton	Südspanien	D. G. Neptun	Stückgut
Achilles	Lissabon	do.	do.
29. September			
Ariadne	Königsberg	D. G. Neptun	Stückgut
Gannet	London	Gen. Steam	do.
Habicht	Hull	Danielsberg	do.
Hallestaad	Hamburg	Carl Scholle	do.
Mendoza	Santos	Klingenberg	Baumwolle
Helga Böge	Hamburg	Haye & Co.	
Ernst L. M. Russ	Hamburg	Böning & Co.	
Bahia	Hamburg	Gebr. Specht	
Arnsberg	Hamburg	Danielsberg	
30. September			
Möwe	London	Danielsberg	Stückgut
Greif	Hamburg	Argo	do.
Da Claußen	Jütland	Haye & Co.	Stückgut
Helen Claußen	Jütland	do.	do.
Uruguay	Santos	Klingenberg	Baumwolle
Kreta	Hamburg	Böning & Co.	
Trawenfels	Hamburg	D.D.G. Hansa	
Dresden	Hamburg	Danielsberg	
Njassa	Hamburg	Habal	
1. Oktober			
Arneas	Las Palmas	Habal	Früchte
Orlanda	Rotterdam	Rab. & Stadtl.	Stückgut
Sutherland	Liverpool	Carl Scholle	do.

Belebung am Drahtexportmarkt

Der August, der sonst allgemein unter Ferieneinflüssen leidet, hat in diesem Jahr eine merkliche Belebung auf dem Drahtexportmarkt gebracht. Zum ersten Male seit längerer Zeit konnte der Internationale Drahtausführverband (Jewco) seinen Verkauf wieder auf über 40 000 Tonnen monatlich steigern. Ganz besonders Südamerika hat im Laufe des Monats August in größerem Maße dringende Bestellungen vergeben. Allgemein scheint eine aufnahmefähige Stimmung auf dem Markt zu bestehen. Nach wie vor fallen als regelmäßige Käufer gewisse Gebiete wie z. B. China und Japan auf. Dieser Ausfall ist natürlich für die exportierende Drahtindustrie sehr erheblich. Da anzunehmen ist, daß die Zusammenarbeit zwischen der Jewco und den französischen Werken eine Kürze völlig geregelt sein wird, kann mit einer weiteren Befestigung des Marktes gerechnet werden.

Mietgesuche

Wir suchen für 1. Oktober und später für unsere Arbeiter und Angestellten

Alt- und Neubau-Wohnungen

in allen Stadtteilen und der näheren Umgebung Bremens.

Schriftliche oder telefonische Angebote erbeten an

„Weser" Flugzeugbau Gesellschaft mit beschränkter Haftung, Bremen I

Fernruf: 5 42 91, Hausapparat 4 10.

Möbeltransporte Autofernransporte Lagerung Wohnungsvermittlung **J. H. Pape** Rosenstraße 2 Ruf 5 10 76

Fernruf: 5 42 91, Hausapparat 4 10.

Fernruf: 5 42 91, Hausapparat 4 10.

Fernruf: 5 42 91, Hausapparat 4 10.

V&S Bremen, Wall

Wir sind dem Kalender voraus ...

— denn vorgestern war Herbst-Anfang — aber wir sind schon mitten in der Herbst-Saison. — Deshalb finden Sie jetzt die richtige Auswahl in schönen molligen Mantelstoffen u. allen modernen Geweben für Nachmittags- und Abendkleider.

Kallmann & Hardor

39 Jahre Stoff-Spezialisten

Amtliche Bekanntmachungen

Zugelaufen: ein Schaf. Zugeflogen: ein Wellensittich. Meldung innerhalb drei Tagen im Fundamt, Polizeihaus, Zimmer 121. Dem Tierheim des Bremer Tierschutzvereins übergeben: ein Schäferhund und ein Bastardhund ohne Hundezeichen. Meldung innerhalb 24 Stunden im Tierheim, verlängerte Hemmstraße gegen Ausweis, sonst wird über die Tiere verfügt. **Der Polizeipräsident.**

Die Maul- und Klauenseuche ist erloschen unter folgenden Viehbeständen:

1. Parkverwaltung, Wildgehege im Bürgerpark.
2. Hinrich Focke, An der Wurth 7
3. Hinrich Meier, Neuenlander Straße 113,
4. Diedrich Hein, Heinstraße 22,
5. Martin Wellbrock, Am Bahnhofsdamm 9,
6. Heinrich Brinkhoff, Buchenstraße 39,
7. Otto Meyer, Neuenlander Straße Nr. 111,
8. Heinrich Kaemena, Riensberger Straße 83,
9. Johannes Lahrs in Arsten, In der Lake 14,
10. Albert Sieling in Borgfeld, Upper Weg 36,
11. Heinrich Block in Katrepel, Reedieldsect 5,
12. Anton Brünjes in Timmersloh Nr. 89,
13. Friedrich Eckhardt in Borgfeld, Landstraße 28,
14. Hinrich Brüning, Heidberg 4, auf einer Weide in Borgfeld,
15. Daniel Hilfen in Borgfeld, Katrepeler Landstraße 62,
16. Eberhard Lachmund in Borgfeld, Landstraße 10,
17. H. Lührs, Falkenberg, auf einer Weide in Borgfeld,
18. H. Meyer, Grasdorf, desgl.
19. Gerken, Rautendorf, desgl.,
20. D. Roschen, Trupe, desgl.,
21. Harjes, Grasdorf, desgl.,
22. Marks, Grasdorf, desgl.,
23. Schüler, Wörpedorp, desgl.,
24. D. Klenke, Mittelsmoor, desgl.
25. Hinrich Pein in Lehestedteich, Vorstraße 21 a,
26. Heinrich Boller, Wollah-Steindorf, auf einer Weide in Lesumbrok.
27. Diedrich Stallmann in Lesumbrok 22,
28. Franz Garbade in Niederblockland 17,
29. Christian Sinning in Oberblockland 19,
30. Wilme Bartels in Oberneuland, Landstraße 24,
31. Bernhard Kropp in Oberneuland, Hochwinkler Landstraße 5,
32. Hinrich Blome in Oberneuland, Hohenkampsweg 44,
33. Fritz Behrens in Oberneuland, Hodenberger Deich 42,
34. Otto Meiers in Oberneuland, Landstraße 28,
35. Hermann Meyer in Oberneuland, Landstraße 8,
36. Martin Becker in Oberneuland, Landstraße 201,
37. Christel Döhle in Osterholz, Torfstraße 45,
38. Johann Arnsit in Strom 54a
39. Johann Meyer in Strom 55,
40. Heinrich Lambertus in Wegesack, Hafenstraße 6.

Die angeordneten Schutzmaßnahmen habe ich wieder aufgehoben.
24. 9. 1938. **Der Polizeipräsident.**

Unter dem Viehbestande von Bernhard Frese in Seehausen, Landstraße Nr. 102, ist die Maul- und Klauenseuche ausgebrochen. Gehöft, verseuchte Weide und angrenzende Weiden sind gesperrt.
24. 9. 1938. **Der Polizeipräsident.**

Aufforderung

Die nachstehend verzeichneten Sachen befinden sich seit längerer Zeit im Gewahrsam der Polizeidirektion, ohne daß es möglich war, die rechtmäßigen Eigentümer zu ermitteln. 1 Herrenmantel, 1 weißer Strandanzug, 1 Badematrel (weiß und lila), 1 blauer Badeanzug, eine weiße Badekappe, 1 Armband, eine Damenarmbanduhr mit rotem Lederarmband, 1 Füllfederhalter, eine Damengeldbörse, 1 Taschenspiegel, 1 Kappe, 1 Schal, 1 Photoapparat „Balda Junior" mit Lederfalztasche, 2 helle Herren-Gabardinemäntel, ein blaugrauer und ein dunkelgrauer Herren-Gabardinemantel, ein Herrenwintermantel, ein Herrenfahrrad „Dema" Nr. 1 097 972, 7 Brieftaschen für Autopapiere, eine Lederkappe, 1 Taschenbürste m. Etui, 5 Sonnenbrillen, 2 Luftdruckmesser, 1 Brille mit Futteral, 1 Taschenapotheke, 1 Autouhr, 1 braune Lederjacke, 1 altes Herrenfahrrad ohne Marke Nr. 21 625.

Bemerkt wird, daß die Sachen bei Erforschung strafbarer Handlungen gesichert werden.

Gemäß § 983 BGB. werden die unbekannten Eigentümer hiedurch aufgefordert, ihre Rechte bei der unterzeichneten Behörde im Polizeihaus, 5. Geschoß, Zimmer 503, in der Zeit von 9—1 Uhr vormittags anzumelden.

Erfolgen die Anmeldungen nicht binnen 6 Wochen vom Tage dieser Bekanntmachung an, so werden die Sachen öffentlich versteigert, unterbleiben die Anmeldungen auch hiernach binnen der in § 981, Absatz 1 und 2 des BGB. bestimmten Frist, so fallen die Versteigerungserlöse dem Staate anheim.
25. 9. 38. **Die Polizeidirektion.**

Richard-Wagner-Vorlesungen an der Nordischen Kunsthochschule und Handwerkerschule

Am 3. Oktober 1938 beginnt eine neue Reihe von 10 Vorlesungen über Wagners Kunstwerk. Dr. Curt Zimmermann spricht über:

Bayreuth, die Stadt Richard Wagners (Lichtbildervortrag mit neuesten Aufnahmen von den Festspielen 1938),

Wagner und das deutsche Musikdrama,

Rheingold, Walküre, Siegfried, Götterdämmerung,

mit zahlreichen Erläuterungen am Klavier.

Die Vorlesungen finden jeweils Montags statt von 20.15 Uhr bis 22 Uhr in der Aula der Kippenbergschule, Am Wall 103.

Die Vorlesungen sind allen Volksgenossen zugänglich. Der Eintritt ist frei.

Für die zu Oktober beginnenden Lehrgänge der Handelsschule der Union werden jetzt die Anmeldungen in der Kanzlei der Schule, Balgebrückstraße 31, entgegengenommen.

Im Winterhalbjahr werden folgende Lehrgänge neu eröffnet:

1. Höhere Handelslehrlingsabteilung, für Lehrlinge mit Obersekundareife;
2. Handelslehrlingsabteilung, für Lehrlinge mit guter abgeschlossener Volksschulbildung;
3. Wahlfreie Abteilung: Morgen- und Abendlehrgänge in Fremdsprachen, Kurzschrift und Maschinenschreiben;
4. Höherer Handelsschul-Lehrgang mit 30 Stunden wöchentlich.

Die Industrie- und Handelskammer.

Versteigerung.

Mittwoch, den 28. September 1938, 9 Uhr, findet im Hauptzollamt Bremen-Ost, General-Undeutsch-Str. 101/103 Zimmer 21, die öffentliche Versteigerung von Möbeln, Kleiderstoffen, Tabakwaren und anderen Gegenständen statt. Näheres auf den Anschlagtafeln bei den Zollämtern.

Hauptzollamt Bremen-Ost Vollstreckungsstelle.

Gerichtliche Bekanntmachungen

(Nr. 77) **Handelsregister**

Amtsgericht Bremen

Für die Angaben in () keine Gewähr!

Bremen, den 24. Sept. 1938.

Neueintragungen:

A 858. **Karl Delbrück**, Bremen (Rohkaffeegroßhandel, Buntentorssteinweg 234). Inhaber ist der hiesige Kaufmann Karl Ernst Friedrich Delbrück.

A 859. **Jakob Bärhausen**, Bremen (Feinkostteinzelhandel, Kornstraße 45). Inhaber ist der hiesige Kaufmann Jakob Bärhausen.

A 860. **Gerding & Scharringhausen**, Bremen (Plattenhandlung, Ludwigstraße 27a). Offene Handelsgesellschaft seit dem 1. Oktober 1937. Gesellschafter sind Robert Philipp Berend Rudolf Gerding, Kaufmann, Bremen; Heinrich Scharringhausen, Kaufmann, Seckenhausen bei Brinkum.

Veränderungen:

A 666. **Gebr. Albrecht**, Bremen (Weinrestraße 113a). An Heinrich Wilhelm Gingel in Bremen ist Prokura erteilt.

B 1902 II. **Behn & Frantzien**, Bremen (Altenwall 6). Die an R. H. G. Frantzien erteilte Prokura ist erloschen.

G 408 II. **Gildemeister & Samuelson**, Bremen (Am Teich 51). Die Firma lautet jetzt **Alfred M. H. Gildemeister.**

L 604 II. **Paul Löwenstein**, Bremen (Baumwollwarengroßhandlung, Hanfenstraße 28a). Das Geschäft ist auf den Kaufmann Georg Walter Seul in Bremen übertragen. Dieser führt es unter Uebernahme der Aktiven, jedoch unter Ausschluß der Passiven unter der Firma **Walter Seul** fort. Die an P. Löwenstein Ehefrau erteilte Prokura ist erloschen.

K 121. **Ala Anzeigen-Aktiengesellschaft Zweigniederlassung Bremen**, Bremen (Obernstraße 38). Durch Beschluß der Hauptversammlung vom 12. Juli 1938 ist die Satzung in §§ 15 (Abschlußprüfer), 17, 19 (Hauptversammlung) geändert. Als nicht eingetragen wird veröffentlicht: Die Eintragung im Handelsregister des Gerichts des Sitzes in Berlin ist erfolgt und unter Nr. 201 des Deutschen Reichsanzeigers bekanntgemacht.

In das **Güterrechtsregister** ist am 24. September 1938 eingetragen worden:

Die Eheleute:

Buchdrucker Friedrich Plate und Karoline Frieda Käthe, geb. Dösen, Herzogenkamp 11,

2. Gartengestalter Werner Reinhold Heinecke und Friederike Reimunde Wilhelmine, geb. Neuhaus, Rentnerstraße 16,

haben Gütertrennung vereinbart.
Amtsgericht Bremen.

Zwangsversteigerungen

Dienstag, den 27. September 1938, vormittags 11 Uhr, im Gerichtshaus, Zimmer 171,

Buchstr. Nr. 9, von Fr. W. Horn.
Amtsgericht Bremen.

Berichtigung!

Zwangsversteigerung

Im Wege der Zwangsvollstreckung soll das im Bezirk des Amtsgerichts Bremen befindliche, im Register für Seeschiffe des Amtsgerichts Hamburg unter Nr. 7597 verzeichnete, zur Zeit der Eintragung des Versteigerungsvermerks auf den Namen des Kapitäns Ferdinand Mohr in Uetersen eingetragene Seeschiff mit Motor, aus Stahl erbaut,

„Mien Bertha"

Unterscheidungssignal DJLX, erbaut 1912 in Hoogezand, 61,27 Nettotonnen Bruttoraumgehalt,

Dienstag, den 8. November 1938, 11 Uhr,

durch das unterzeichnete Gericht im Gerichtshause, Obertorstr., II Obergeschoß, Zimmer 171, versteigert werden.

Der Versteigerungsvermerk ist am 13. September 1938 in das Seeschiffsregister eingetragen.

Es ergeht an die Schiffsgläubiger und sonstigen Berechtigten die Aufforderung, Rechte, soweit sie zur Zeit der Eintragung des Versteigerungsvermerks aus dem Seeschiffsregister nicht ersichtlich waren, möglichst bald an der Gerichtsstelle des Amtsgerichts im Gerichtshause, Zimmer Nr. 65, spätestens aber im Versteigerungstermine anzumelden, widrigenfalls sie bei der Verteilung des Versteigerungserlöses nicht berücksichtigt werden.

Wer ein Recht hat, das der Versteigerung des Schiffes oder des nach § 55 ZVG. mithaftenden Zubehörs entgegensteht, wird aufgefordert, vor der Erteilung des Zuschlags die Aufhebung oder einstweilige Einstellung des Verfahrens herbeizuführen, widrigenfalls für das Recht der Versteigerungserlös an die Stelle des versteigerten Gegenstandes tritt.

Bremen, den 22. September 1938.
Das Amtsgericht.

Philharmonische Gesellschaft Bremen

Montag, den 3. Oktober 1938, 16 Uhr, im Bundessaal der „Glocke":

Hauptversammlung

Tagesordnung:

1. Bericht des Vorsitzenden u. Rechnungsablage über das Verrechnungsjahr 1937/38 nebst Bericht der Rechnungsprüfer.
2. Beschlußfassung über die Entlastung des Vorsitzenden und die Vertrauensfrage.
3. Neuwahl des Beirats.
4. Wahl von Rechnungsprüfern 1938/39.
5. Verschiedenes.

Der Vorsitzende der Philharmonischen Gesellschaft.
J. V.: F. Teetzenborg.

JACOBY
Einrichtungen und Maschinen für gastronomische Betriebe
Langenstraße 117, Ruf 29072, Telegr. Großküchen
Lieferant erster
Großküchen, Hotels, Gaststätten
Speisehäuser, Kantinen, Koditoreien
Schiffsküchen, Behördenstellen

Ab heute
Hohentorstraße 84
Ruf 52878
Radio-Göttsch
das bewährte Fachgeschäft seit 1924
Apparate • Plattenspieler • Schallplatten
Radiotische • Reparaturen • Antennenbau

Bügeln Ruf 24062 Bahnhofstr. 13/14
Polsterarbeiten Bartsch, Andreasstraße 11
Lumpen Altpapier Eisen, Metalle, **Bruhn** 51734 Neustadtswall 12

Verloren Lest die „BZ."
Dienstag nachm. um 3 Uhr von Scharnhorststr. — Mommsenstr. **gold. Uhr verloren.** Abzugeb. Schröder, Scharnhorststr. 144a

SA.-Sportabzeich. 67 691. Abzug. in der Bremer Zeitg.

Im Bürgerpark **Schirm (Boy).** Admiralstr. 158 II

Umzüge, Möbeltransporte, Stadt und Fern. **Karl Müller,** Bauernstraße 4 Ruf: 2 04 10

Zimmer-Desinfektion und radikale Motten-Tötung Spezialgeschäft Bremens Gegr. 1901 **Bödecker** Humboldtstr. 20 Ruf 43956

Schnellruf

Abbruch- reife Objekte zum Verschroten Sammel-Nr. **54271** Wrissenberg, Hohentorstraße 30/38

Alteisen Altmetalle usw. sucht ständig Wrissenberg Sammel-Nr. **54271** Hohentorstraße 30/38

Altpapier Wrissenberg Sammel-Nr. **54271** Hohentorstraße 30/38

Anzeigen-Vermittlung 20202 Hermann Wülker, Knochenhauerstraße 19

Arti-Beizen und -Polituren, Haut- u. Lederleime, **23232** Casein-Kaltleim. **A. W. Dienemann,** Breitenweg 9

Autoanhänger-Fabrik Lesum 15 Fritz Dreftmann

Auto- Ausschlachtung, gebr. Autoersatzteile und Kraftfahrzeuge **53265** Heinrich Gross & Co. Nachf., Bremen, Ladestraße 37

Autobus-Fahrten 27403/35251 Erstkl. Autobusse für Vereine, Schul- u. Gesellschaftsreisen u. Betriebsfahrten, Reisebüro Wolters, Herdentorsteinweg 49/50, neben Europa-Cafe

Autokarosserie Fabrik, Reparatur **41845** Lackiererei, Schiebedächer. **C. Pollmann,** Alte Dorfstraße 59

Auto- Selbstfahrer C. E. Mundt Lizenzfirma der Selbstfahrer-Union **29274** Balgebrückstraße 19/29 (Tankstelle hinter der Baumwollbörse)

Bausparen Die Bausparkasse in Bremen, Doms- **54211** heide 10/12. Gemeinnützige Anstalt der Sparkasse in Bremen

Beerdigungsanstalt 27226 „Heimkehr", Gustav Beyer, Albrechtstraße 8

Blaue Eilboten sind richtig für Güter- **25320** u. Möbeltransporte. Erledigung prompt u. preisw. Anzeigenstr. 22

Blumen Instandhaltung von Gärten. Trauerspenden **27781/82** C. Kommer, Auf den Häfen 65, Obernstraße 30, 23181

Dachdeckung und Asphaltierung Joh. Bothe, Buntentorsteinweg 540 **52655/56**

Drucksachen Sämtliche fertigt schnell, **54121** preiswert u. gut: Druckerei der „Bremer Zeitung", Geeren 6/8

Elektro-Anlagen Kühl-Anlagen **23544** Rieger & Smith, Elektrizitäts-Gesellschaft, Breitenweg 38

Emailleschilder Schlag- u. wetterfeste **80131** Schilder. Anfertigung jeder Menge. **Malinowski,** Alsenstraße 5

Entmottung-Dolder 58 Jahre Orig.-Verfahr. als vorzügl. empfohlen **25232** Betrieb Wulwesstraße 20, Büro. Contrescarpe 39

Fotokopien techn. Foto, Lichtpausen **J. H. Hohnholt 26919**

Gummi- Mäntel, Überschuhe, Matten und Schläuche **20351** Ad. Voigt & Co., Am Wall 126

Kisten Verschluß-, Export-, Bahn-, Postkisten, **52012** Flugzeugkisten. **Wilhelm Hainer,** Am Gaswerk 21

Klavierträger Vereinigte Bode & Co. **27171** Gertrudenstraße 2

Kohlen, Koks sowie sämtliche **45941** Brennmaterialien. **J. Meinken,** Vor dem Steintor 162/164

Leica- und Contax-Spezialist 24017 Photo-Günter, Bahnhofstraße 2

Leim Heiß-, Kalt- und Pflanzenleime für **23232** alle Zwecke ..... **A. W. Dienemann,** Breitenweg 9

Lodenmäntel Regenbekleidung Sportanzüge **83165** H. EHM, Kölner Straße 4

Nähmaschinen Adler u. Pfaff Reparaturen **51603** preiswert. **W. Scharenhorst Nachf., J. Kostmann,** Brautstr. 21

Packpapier F. Lüdecke Nachf. **23244/45** Langenstraße 24

Radio- Anlagen und -Reparaturen. Musik-Instrumente und Schallplatten. Hochwert. Fabrikate **23376** Musik- und Radiohaus Warnke, Huttfilterstr. 10. 23377 u.

Schreib- u. Büromaschinen 25718 u. 26718 Erich Isenberg, Vertrieb und Spezialwerkstatt, Langenstr. 135

Wild Geflügel und dann die prachtvolle Landwurst **43097** Feinkost Oewerdieck, V. d. Steintor 182, Haltest. St. Jürgenstr

Feuer 02 • Ueberfall 01 • Unfall 85428

Sonnenschein --- die Auto-Batterie zuverlässig, stark, immer startbereit **24781** Fabriklager: Carl H. Becker, Breitenweg 50

Alle brennenden Tagesereignisse vermittelt Ihnen schnellstens zu jeder Tages- und Nachtzeit ein zuverlässiges Rundfunkgerät aus dem
Musik- u. Radio-Haus **Warnke** Huttfilterstrasse 10 Ruf 23376/77
Ihr Gartenbaufachgeschäft

Versammlung
Verein Creditreform Bremen e. V. Einladung zur **Generalversammlung** am Montag, 26. September, 18 Uhr, im Geschäftslokal, Bahnhofstraße 29. Tagesordnung: 1. Jahresbericht. 2. Vorstandswahl. 3. Aenderung der §§ 9, 13, u. 23, d. Vereinssatzungen. 4. Verschiedenes. **Der Vorstand:** Direktor J. Wolfensetter, Hohenzollernstraße 37 B. Der Geschäftsführer: Fr. Beckmann, Bahnhofstraße 29.

Tiermarkt
Verkauf
Ferkel und Futterschweine H. Gordes, Walle
Scottish.-Rd., 1 Jahr alt, Lloydstraße 56 pt.
Drahthaar-Forterrier 1a Stammbaum, herrlich gezeichnet, **Rohe,** Kornstr. 22
Kaufgesuch
Teckelhündin 1—2 Jahre alt, m. Stammbaum. Eilangebote: Telefon 4 27 06

Meine Wohnung befindet sich jetzt: **Richard-Wagner-Str. 11-13 I**
Mein Büro befindet sich nach wie vor: **Hakenstraße 4 III**
Curt Torger
Bücherrevisor und Steuerberater
Mitglied des NSRB.

Ich habe mein Büro von Linienstr. 11 nach *Sielwall 22* verlegt.
Claus Tiedjen
Steuerberater

Bankverein
für Nordwestdeutschland Aktiengesellschaft
Gegründet 1880
Langenstraße 4-6
Kreditgewährung **Bankgeschäfte aller Art**

STAATSTHEATER

Heute, 19.30 Uhr, Sonnabend, Gr. A, Ende ung. 23.15 Uhr
In neuer Einstudierung!
Tannhäuser
Große romantische Oper von Rich. Wagner

Mo., 20 Uhr, volkst. Vorst. zu kleinen Preisen: Mon. —.45 bis 3,10
Frau Luna
Operette von Paul Lincke

Di., 20 Uhr, Dienstag-Platzm.
Scampolo
Komödie von D. Niedomi
Neubearbeitet von K. Lerbs

Mi., 19.30 Uhr, Sonder-Mittwoch A
Tannhäuser

Do., 20 Uhr, Donnerstag, Gr. A
Prinz Friedrich v. Homburg
Schauspiel von H. v. Kleist

Fr., 20 Uhr, Freitag-Platzm.
Don Giovanni
Oper von W. A. Mozart

Sbd., 20 Uhr, Sbd.-Gr. A
Schön ist die Welt
Operette von Fr. Lehár

So., 15 Uhr, volkst. Vorst. zu kleinen Preisen: Mon. —.45 bis 3,10
Frau Luna

So., 20 Uhr, Donnerstag, Gr. A
Der Wildschütz
Komische Oper v. A. Lortzing

SCHAUSPIELHAUS

Heute, Sonntag, nachm. 4 Uhr
Zum letzten Male
Die Kameliendame
(Kleine Preise)
Heute, Sonntag, abends 8 Uhr
Das schöne Abenteuer
Lustspiel in drei Akten
Montag: 3. D. B. O
Dienstag: 3. So.-Di. O
Also gut! Lassen wir uns scheiden!
Mittwoch: 4. Ka.-Mi.
Das schöne Abenteuer
Die für Sonntag, vormittags 10 Uhr, angesetzte Vorstellung „Peer Gynt" fällt aus!

Thalia-Theater

Der ganz große Erfolg!
Das Verlegenheitskind
Schwank in 3 Akten mit Musik und Tanz
Anf. 8 Uhr, Kassenst. 12-2 u. 6½ Uhr ab

Der *große* Unterschied
zwischen einem alten eisernen Ofen und einem Allesbrenner besteht nicht nur in der äußeren Form — in der Wärmeabgabe und im Kohlenverbrauch ist der Allesbrenner der bevorzugte Ofen. **Er ist preiswert, sparsam und bequem mit Ruhr-Anthrazit-Eierbriketts**



Struckmann, Nordstr. 7-9



Mit Einen von diesen sind Sie zum Herbst

modern und gediegen gekleidet! Unsere grosse Auswahl bietet Ihnen das Gute nach Ihrem Geschmack so preiswert!

Herren-Marengo-Mäntel

dunkelgrau oder marine meliert

49.- 59.- 69.- 85.-

Herren-Ulster

schwere Qualität, in neuartiger Musterung

68.- 78.- 98.- 110.-

KÖNIGSMANN

Richthofenstraße 52

Auf Wunsch Teilzahlung

Druchsachen aller Art

stets sauber und schnell.

A. Guthe, Buchdruckerei

Ansgarikirchhof 9, Ruf 24567

DETMOLIN



vernichtet alles

Ungeziefer

in ca. 5 Stunden Wanzen, Motten usw. nur durch

Vifu

Vertilgungs-Institut f. Ungeziefer

H. Kettler

Konzessionierter Kammerjäger

Lützowerstraße 128, Ruf: 8 28 11

Obstbäume

Beerensträucher

Laub- u. Nadelgehölze

Rosen u. Stauden

Eigene Anzucht - z. T. große Ausw.

Ernst Brons, Baumschulen

Ihlpohl b. Lesum

Stellengesuch

Männlich

Primaner sucht zum 15. 10. **Börsenstelle** i. Bankfach oder kaufm. Geschäft. Angeb. u. S 1411

Junger, tüchtiger **Herrenfriseur** Damenhaarschneider u. Dauerwellenspezialist, f. in Bremen ab 1. Oktob. Posten. Zuschr. an Josef Pronsa, Friseurgeschäfte in Metnitz, Kärnten.

Junges Mädchen

sucht für die Nachmittagsstunden von 16—18 Uhr Beschäftigung bei kleinen Kindern. Ang. unt. W 1397

So eine Kleinanzeige hat es in sich!

Morgens bekommt man seine Bremer Zeitung auf den Tisch und liest immer wieder gerne den Anzeigenteil. Besonders unsere Hausfrauen — suchen darin nach günstigen Gelegenheiten, die sich immer wieder finden. Wenn man also irgend etwas zu verkaufen oder zu verpachten hat, sonst gerne Interessenten finden möchte, gibt man eine billige Kleinanzeige in der Bremer Zeitung auf.



Aufpassen,

er schadet Ihrer Wäsche!

Den Schaden, den der Kalkteufel des harten Wassers anrichtet, sieht man erst nach öfterem Waschen. Die Wäsche wird grau, hart und spröde, und verliert — in oft starkem Grade — ihre schweißaufsaugende Fähigkeit.

Früher gab es kein Mittel dagegen, heute bietet Persil wirksamen Schutz. Persil unterbindet beim Waschen die schädlichen Kalkablagerungen des Wassers und erhöht dadurch die Lebensdauer Ihres Wäschegutes. Es heißt nicht umsonst:



Nicht nur gewaschen, nicht nur rein - **persil-gepflegt** soll Wäsche sein!

Stellenangebote

Autoschlosser und Maschinenschlosser

in gut bezahlte Stellungen für unsere große Autoreparaturwerkstatt für sofort evtl. auch spät. gesucht

AHAG

Automobil-Handels-Gesellschaft

P. u. K. Jacobj

Ford-Großhändler, Walsroder Straße 9-13

100 Jahre **Berlinische** Lebensversicherung

Versicherungsbestand über 635 Mill. RM

Vermögen über 210 Mill. RM

Für unsere **Stadtabteilung Bremen** suchen wir

2 tüchtige Außenbeamte

Die zu besetzenden Stellungen werden gut bezahlt und sind außerordentlich entwicklungsfähig. Innenbeamten, die sich durch Wechsel in den Außendienst zu verbessern beabsichtigen, bietet sich hier besonders günstige Gelegenheit. Ausführliche Angebote erbeten an:

Berlinische LEBENSVERSICHERUNGS-GESELLSCHAFT

Filialdirektion Hannover, Hannover, Aegidientorplatz 5

Für Projektierung von elektr. Licht- und Kraftanlagen

jüngere Elektroingenieure

— möglichst mit praktischer Erfahrung — zum baldigen Eintritt gesucht.

Angebote mit Lebenslauf, Zeugnisabschriften u. Lichtbild, ferner mit Angabe der Gehaltsansprüche und frühestem Eintrittstermin an:

Siemens-Schuckertwerke Aktiengesellschaft

Technisches Büro Bremen, An der Weide 14.

Zu sofort tüchtige **Friseurgehilfen** Gut. Buchow, Delmühlenstr. 1

Zu sofort **Bote** Behe & Fahl, Ostertorsteinw. 1/2

Zum 1. Okt. einen **bäckerlehrling** gesucht. **Kronemeyer,** Steffensweg 132

Suche sofort tücht. jungen, soliden **Schuhmachermeister** Fr. A. Barkemeyer Mißburg, Hannoverschestr. 9

Elektriker für Aufzüge und Kraftanlagen. Joh. Holtz, Kölner Str. 15

Jüngerer Behördenangestellter

zum 1. 10. 1938 oder evtl. später gesucht. Vergütung laut Reichstarif.

Auswanderer-Beratungsstelle

Weibliche

Flotte 1. Verkäuferin

für meine große Abteilung

Herrenhüte

per sofort oder später gesucht. Ferner suche ich v. 1.10. b. 31.12.

Aushilfsverkäuferin

für mein Herrenartikel-Lager. Persönliche Vorstellung.

finke

JNH. ERICH ZÜHR

Bremen, Hutfilterstraße 1-5

Per sofort oder später **Kontoristin** aus der Schuh- und Lederbranche. Angebote unter M 1412.

Für sofort oder später **jüngere Kontoristin** oder **Anfängerin.** **Buse & Schwartze,** Am Wall 153/56.

Für einige Monate **Aushilfe** für ganzen Tag für Bauarbeit gesucht. Frau Karl Lindemann, Wachmannstr. 70

Plätterin Mangelrin Frauenhilfe Radlinghausen Landstraße 21 Ruf 5 23 47

Haushaltschülerin oder ältere Frau für ganze Tage. **Frau Liebold,** Münchergestr. 2, pt.

Tücht. Morgenhilfe v. 7—13 Uhr, nicht unt. 16 Jahren sofort od. 1. 10. Gröpel. Heerstr. 630

Junge Hilfe per sofort auf ¾ Tag oder ganz (evtl. Pflichtjahr). Mädchen vorhand. **Wagner,** Dobbenweg 10

Tüchtige Friseuse 1. Kraft, zu sof. od. 1. 10. ges. **Walter Herrfer.** 43

Haushaltshilfin für ¾ od. ganzen Tag zum 1. 10. Dr. Timmen Parkstraße 29

Feinfeuse gesucht für sof. od. später. **K. Teutsche,** Lünerburgerstr. 29.

Haushaltshilfin für ¾ Tag, nicht unter 16 Jahren, melden am Sonntag, Holtebüttelerstr. 11, Osterholz.

2. Hausmädchen für ½ Tag. Oetken, Schwachhauser Heerstraße 134

Mädchen für ¾ Tag, nicht unter 16 Jahren, melden am Sonntag, Holtebüttelerstr. 11, Osterholz.

Morgenfrau dreimal wöchentl. Roonstraße 46

Eins fehlt noch im Werbeplan: Die Zeitungsanzeige. Ohne die geht's aber nicht. Sie ist billig und erfolgreich zugleich!

Tüchtiger erstklassiger **Großstücklschneider** Junk & Horst, Obernstr. 14.

Autoschlosser und Automechaniker bei gutem Lohn für sofort gesucht. **Opel-Generalvertretung** Autohaus Karl Reinsch Nachf., Inh.: Ernst Schmidt, Wilhelmshaven, Genossenschaftsstraße 103.

Per sofort für unser Anwalts- u. Notariatsbüro **ein Lehrling** Dres. Aerzleben & Meyer-Schwarting Am Markt 14 I.

Zeitung gelesen — Job gefunden!

Erf. zuverl. Alleinmädchen welches auch das Kochen übernehmen kann, mit la Zeugn. u. Empfehlung, b. gut. Gehalt z. 1. 10. od. später gel. Morgenhilfe w. geh. Vorzugt, heute bis 19 Uhr, oder nach telef. Vereins. **Alten Eichen 22 — Ruf 4 12 81.**

Jg. gew. Kontoristin vertraut in Stenographie u. Schreibmaschine, zum 15. 10.

Schriftliche Angebote an **Eckhardt & Co. A.-G.,** Hamburg, Zweigniederlass. Bremen, Sägestraß 23.

Die Zeitung bringt dir die Welt ins Haus

BESTELLSCHEIN

Unterzeichneter bestellt hiermit ab 1. Oktober die

Bremer Zeitung

Bezugspreis monatlich RM. 2,30 durch Träger frei Haus.

Vor- und Zuname .....

Stand .....

Wohnort .....

Straße und Hausnummer .....

Datum .....

Bitte deutlich schreiben, ausschneiden, unfrankiert an die „Bremer Zeitung", Geeren 6/8, senden, oder bei Ihrem Zeitungshändler, unserem Zeitungsträger oder Annahmestellen abgeben.

Herrliche **Stoffe für Gesellschaftskleider**
in allen modernen Ausführungen.
Brokate, Spitzen, Tülle, einfarbig und bedruckt
Velour transparent, Velour-Jacquard usw.

Lützow

Lassen Sie sich bitte unverbindlich die neuesten Stoffe vorlegen.
Das große Kleiderstoff-Fachgeschäft
Sögestraße 50–52

Zu verkaufen

Hausgerät

Teppiche in groß. Ausw. 190/285 cm **22.50** strapazierfähige Qualität
Gebr. Feise, B. d. Steintor 58
Auch Ehest'darlehn.

Patent-Rollo in verschied. Farben u. Qualität sofort lieferbar.
Gebr. Feise, B. d. Steintor 58
Vertreterbesuch unverbindlich.

Wollflik-Unterlagen für Läufer, per Stück 98 ₰
Messing-Treppenstangen m. Ösen, 70 cm, 35 ₰
Gebr. Feise B. d. Steintor 58

Kartoffel-Kisten in groß. Auswahl 4 Zentner Inhalt **11.50**
Gebr. Feise, B. d. Steintor 58

Kokos 57 cm br. ℳ 1.75, 67 cm br. ℳ 1.95, 75 cm br. ℳ 2.40, 90 cm br. ℳ 2.50, 120 cm br. ℳ 3.75
Gebr. Feise, B. d. Steintor 58

Balatum d. praktische Fußbodenbelag, per Quadratmeter 1.20
1.06
Gebr. Feise B. d. Steintor 58

Kokos Bremer Muster, extra schwer, 56cmbreit ℳ 3.00, 67cmbreit ℳ 3.20, 90cmbreit ℳ 4.50, 120cmbr. ℳ 5.75
Gebr. Feise, B. d. Steintor 58

Jalousien Rolläden
Patentrollos
sow. Reparaturen liefert billig
Fritz Huning
Würzburgerstr. 3
Ruf 8 20 23

Eig. Anfertigung!
Betten 130/200 18, 22, 25.–ℳ; 140/200 30, 35, 40.–ℳ
Kinderbetten 100/130 10, 12, 15.–ℳ
Kopfkissen 6.50, 8.50, 10.50 ℳ
Reform-Ki.-Betten 90/200 12, 15, 18.–ℳ
Bettfedern m. Daun. ab 14.50
Ausleger 70/140 7, 9, 11 ℳ; 90/190 17, 20, 25.–ℳ
Ehestandsdarlehen Kinderbeihilfescheine!
Betten-Frank Inh. Christine Frank
Hankenstr. 13

Teppiche Bettumrandungen
Polstermöbel Gardinen Steppdecken Matratzen bis 10 Monatsraten unverbindl. Angebot
Teppich-Frick Essen 48

Tapeten Linoleum, Teppiche, Läufer, Lacke und Farben kaufen Sie billig bei:
H. Mingeram, Gröpel. Heerstr. 214/16 Tel. 8 10 69

Teppiche Läufer, Bettumrandungen, Polstermöbel, Möbelbezugsstoffe Dekorations- und Gardinenstoffe, Stepp- u. Daunendecken bis 10 Monatsraten. Förderliche unverbindliche Angebote
Teppich - Schlüter. Bonn
Größtes und leistungsfähigstes Teppich-Spezial-Versandhaus Westdeutschlands.

Großer Posten **Stragula Balatum** Kunstgewerb.
Wachstuche Linoleum Kinski Papenstraße 4

Teppiche, Linoleum, Balatum im Fachgeschäft
EMIL EGGERS Osterlorst'weg 4 Eheständsdarlehn

Rollo a. Teilzahlung. Eckermann, Steffensweg 6
Vorwärts durch Werbung!

MÖBEL



War es nur Glück der jungen Brautleute
als sie ihr schönes Schlafzimmer so günstig bei uns kauften? Nein, sie und viele andere kamen nicht zufällig, sondern weil sie wußten, **wie vorteilhaft und zu welch niedrigen Preisen** man in unsern **groß und reich ausgestatteten Lägern** alle Größen und Preisl., Holz- und Stilarten kauft.
Wir liefern schon
Kompl. Wohnungs-Einrichtungen
3 Zimmer, Speisezimmer, Schlafzimmer, Küche ... ab Mk. **575.–**
Mod. Schlafzimmer kompl. ..., schon ab Mk. **285.–**
Mod. Eßzimmer Büfett, Ausziehtisch, 4 Polsterstühle ..., schon ab Mk. **186.–**
Echte Wohnzimmer Schreibschrank, Ausziehtisch, 4 Polsterstühle ... ab Mk. **220.–**
Herri. Küchen, Büfett, Tisch, 2 Stühle, 1 Halter, ... Mk. **98.–**
Polstermöbel all. Art u. Preisl, Sofas, Couches, Sessel usw. ebenso günstig.
Lieferg. geg. Ehedarl. u. Zahlgs.-Erleicht.
St. Pauli-Möbelhaus
St. Paulistr. 10-12 u. Osterortsteinweg 46 A

Komplette **Wohnungs-Einrichtungen** sowie **Einzelmöbel**
Fachgeschäft
Möbel-Rode
Steffensweg 135/31

MÖBEL
FÜR JEDEN GESCHMACK UND ZU GÜNSTIGEN **PREISEN**
BEI
MOEBEL-WINKLER
STEFFENSWEG 178

Es bleibt dabei -
wer eine **Wohnungs-Einrichtung** geschmackvoll und preiswert einrichten will, überzeugt sich auch von der guten Qualität im
Hochhaus am Doventor
BEUERMANN-MÖBEL

Büro-Möbel
Tresen, Regale
B. Schmidt, Altenweg 4

Hand-werks-arbeit Küche kompl. ab 72.–
Schlafzimm. schon ab 240.– Auch Ehest.-Darl.
Möbel-Tiedt Bovenstraße ab Düsternstraße

Polstermöbel billig u. gut, auch an Wiederverkäufer, **Schwabhauser Polsterwerkstätten** Friedhofstraße 23 Tel. 4 49 19

Große Auswahl!
Moderne Küchen, Schlafz. Eing'mö. a. Bedarf sch'ern u. erleicht. Zahlgs.
R. Köster & Co. Neustadtsbahnhof Nr. 8.

Werbe Schau DES DEUTSCHEN MÖBELS

Zu der Werbeschau des Deutschen Möbels hat die Reichskammer der bildenden Künste zweckgerechte schöne Formen herausgestellt, die dem Bedürfnis nach Wohnlichkeit und Raumausnutzung entsprechen. Ihre Formen täuschen nichts vor und unterliegen keinen Modelaunen. Werbeschau-Möbel sind deshalb auch preiswerte Möbel. Unsere Sonderschau ist von der Reichskammer der bildenden Künste genehmigt worden. Sie zeigt Ihnen, wie schön und behaglich die werbeständigen Formen der Werbeschau-Möbel sind. Wir erwarten gern Ihren Besuch, um Sie zu beraten

Haus der Leistung
MÖBEL-THÄTE
Langenstraße 137/38

1 Nußbaumtisch, Sofa, 2 Sessel, 4 Stühle. Kontrescarpe 200 B

1—3t. Kleid'schrkte, Bettstellen, Waschu. Nachtti., Kom.,
Büfetts Ausziehtische, Stühle, Sofas, Bücherschränke, Büromöbel.
Heinz, Handlung, Abbentorstr. 16 A.

Gelegenheit! Neues Eßzimmer, nußb., Gefrierschrank 2.10, Ausz. 1.20, Ausziehtisch, 4 Polsterstühle wegen Todesfall für 320. 500.– (Anschaffungspr. 875) zu verkaufen. Anfr. u. R 1410.

Waschfo. m. Marm. gr. Sessel (Mod.). Osterholzstr. 18 II

Fahrzeuge
Kinderwagen, Puppenwagen u. Wipproller auf Teilzahlung **Seltmann,** Steffensweg 6

1 Sportliegewag. m. Riemenfederg. A. d. Häfen 76

G. erh. Kinderwg. Begelackerstr. 95 I

Oefen u. Herde
Watchkeff, neu, gebr. Kaufeisen, Grönenstr. 56

Gebraucht. eisern. **Ofen** 5 Mtr. Besichtig. von 10—12 Uhr. Schulze-Delitzsch-Straße 44 I

Kleidung
Reinwollener Mantelstoff (schwarz), 2 Herr.-mäntel, 1 Anzug und Geige. Zwingstr. 66 II

Musik
Radio-Reparatur und Umtausch vom Spez.-Fachmann. — Ruf: 2 76 80
Nothnagel Fedelhören 31

Kl.-Radio 35 M, Hohner-Blaup. bis 10 Raten Ziehh./Reih./8 l. Allradio 11 A an Fa. Fangm., Magnusstr./

Radio
neuestes Modell, 2-Kreis 146,50, Anz. 30.–, mtl. 12.80
Schröder Dovenhorststr. 22
Wohnungswechsel Radio Staubsauger, Glühbirnen u. sonstige elektrische Geräte tauschen
Erste Bremer Radio-Tauschzentrale Marktstr. 17, R. 2 85 26

Handharmonik., Akkordion, Reparaturen und Neustimmen führt sachm. aus **Kurt Petsch,** Musikinstr.-Bau u. Reparatur-Werkst., Dovenhorststeinw. 20

Braunes Klavier gut erhalten. Kontrescarpe 200 B

Über **50 Pianos und Flügel** ständig zur Ausw. Neue Klein-P. 495.– an Thein-P. 680.– an Gebr. P. 250.–, 280.–, 340.–, 375.–, 420.– u. m.
THEIN Pianofabrik und Handlung Bahnhofstr. 1 und Bahnestr. 4A

Klein-empfänger RM. 35,— Anzahlung 5,— Raten 2,30.
Heim-Radio, Sögestraße 23

Polstermöbel kaufen ist ein schwieriges Problem! Fricke Couch, Fricke Sofa, Fricke Sessel haben noch nie e.-ähnl. Polsterreibetrieb u. Ausstellung Langemarkstr. 152

Herm. Strowich Möbelwerkstätten und -Handlung Bekt. eich. Schlafz. ML 325 an. Speisezimmer eich Eiche Mk. 295 an. Küchen, Schreibschr., Polstermöbel, eigene Anfertigung **Landwehrstr. 145**

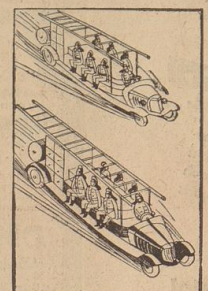
Kleiderschränke 1-, 2-tür., eig. Anfertig., preisw. **M. Wilfing,** Tischlermeister, Doventorsfrog. 110

Küchen Anz. v. 20 ℳ an 20 Mo'zat. v. 5.–ℳ an **Seltmann,** Steffensweg 6

Genau gerechnet.
Ja, wird das Geld auch reichen? Bestimmt, wenn Sie bei Klimmert kaufen.
100 Küchenbüfetts, 70 Speisezimmerbüfetts, 50 Schlafzimmer, viele schöne
Wohn- u. Herrenzimmer
Diese Möbel haben den Vorzug preiswert zu sein ohne dafür an Wert verloren zu haben.
Möbel-Krimmert
Westerstr. 103-105, Ecke Hohentorstr. / Langemarckstr. 44/46.
Verkauf gegen Ehestandsdarl.

Möbel

Unsere Auswahl
in kleineren Einrichtungen ist sehenswert. Besichtigen Sie einmal unverbindlich die
Einrichtungen
„Zufriedenheit" komplett **525.–**
„Mein Stolz" komplett **695.–**
„Sonderklasse" komplett **885.–**
Jede Einrichtung besteht aus: 1 Schlafzimmer, 1 Schrank, 3tür., 2 Bettstellen, 2 Patentrahmen, 2 Schonerdecken, 2 Nachtschränken 1 Frisierkommode, 2 Stühlen
1 Wohnzimmer, 1 Büfett, 1 Ausziehtisch, 4 Polsterstühlen
1 Küche, 1 Büfett, 1 Tisch, 2 Stühlen.
Büfetts 98.–, 118.–, 128.–, Ausziehtische 26.–, 30.–, 35.–, 42.–, Sofas 55.–, 65.–, 75.–, 85.–, 95.–, Couches 55.–, 65.–, 72.–, 85.–, 98.–, Chaiselong. 24.–, 29.–, 31.–, 38.–, Küchenschränke 65.–, 75.–, 85.–,
Ein sorgfältige Kundgang durch unsere große Möbelschau wird Sie von der Güte und Preiswürdigkeit unserer Angebote überzeugen .....
Wir verkaufen auf
-bestandsdarlehen
und gegen unsere günstigen
Zahlungsbedingungen bis zu 12 Monaten
Möbel Möbel
FOHT FOHT
Osterlorstr. 26







— — — — aber!
beste Frau, warum bringen Sie denn Ihren Teppich nicht zum Entstauben zu BÜSING!?
Teppich-Schüttelwerk
Chemische Teppich-Reinigung
Teppich-Färberei • Teppich-Entmottung und -Eulanisierung
Färberei • Chemische Reinigung
Wäscherei
Sammel-Nr. 5 37 44



Gebr. Schierloh
Große Johannisstr. 18-20 (nahe Osterstr.)

Erste Bremer
Radio-Tausch-Zentrale
Marktstraße 17 Ruf: 28526

Empfehlenswerte Firmen für Annahme von Ehestands-Darlehen und Bedarfsdeckungsscheinen

Möbel

Beermann & Kranz Faulenstraße 14/16 • Ruf: 51380
Eßzimmer, Schlafzimmer, Küchen Polstermöbel, Kleinmöbel

FRITZ DETERS Lahnstr. 61/63 · Ruf: 50203 **MÖBEL**

Möbelhaus und Tischlerei **Diedr. Düßmann** Lahnstr. 62, Ruf 50715 / Gegr. 1908

Allgemeines

Angelgeräte Ruckfäche Gummistiefel **C. H. Becker** Balgebrückstr. 16

STOLZENBERG KOHLEN

Kinderwagen Betten Kleinmöbel aller Art Puppenwagen eig. Anfertig. Diele nmöbel in allen Farben
A. Diem Münchenerstr. 8

Schmuck
Trauringe massiv Gold niedrigste Preise
Ernst Sommer Kurze Wallstraße 7

Maschinen
Elektro-motoren Ankauf, Verkauf, Austausch, Miete, Reparaturen.
Emil Mahn, Findorffstraße 28.
Fachgeschäft für Motoren Ruf: 8 11 40



Pfaff bei
W. Schareinhorst Nachf.
Brautstr. 21

Exakt. Phönix-Nähmaschinen, Nähtisch, verkauft, mietet, repariert
Köster, Steffensweg 22



EINE MUNDLOS für Haushalt und Gewerbe Verlangen Sie Prospekt usw.
Sievert BREMEN, OSTERTORSTEIN 34

Victoria-Nähm. v. Hartmann, Rundestraße 32

Möbel

Sucht gebrauchte Möbel gegen bar. Postkarte genügt. Joh. Brandt, Alexanderstraße 12

Fahrzeuge
Zweirädrigen **Handwagen** Ang. unt. G 1407

Schmuck
Fritz Herzog Goldschmiedemeist. Ostertorsteinweg 3
Ankauf von Altsilber und Bruchgoldsilbermünzen. Altgold. Gen. 11/59 396
Wilhelm Frölich Juwelier Papenstr. 16
Ankauf wertvoller Juwelen Altgold / Altsilber Gen.-Besch. 11/35211

Allgemeines
Kaufe Wein- und Sektflaschen, Aktenschränke, Lampen u. Bodenrumpel. Postkarte genügt **Georg Kruse,** Syndikushof 5

Kleidung
Hohe Preise für Herren-Garderobe, zahlt Rüffert, Hankenstraße 28

Hohe Preise zahle f. Garderobe, Schuhe, Wäsche, Nähmaschinen, Radiogeräte, Bücher, Briefmarken, Altgold. Gen. 11/59 396
Wilhelm Frölich Juwelier Papenstr. 16

Kaufe getragene Schuhe, H. Lemke, Schuhmachm., Töferbohmstr. 13 ab Faulenstr.

Sonstiges
Trommelrahmen für Stickereien, Bodenrumpel, Altgold / Altsilber Gen.-Besch. 11/35211

Edelpelze

wie Sumpfbiber, Nutria, Fuchs, Feh, Persianer usw. verarbeitet auf den schicksten und modelligsten Mänteln, sind fabelhaft schön und finden schon täglich vollste Begeisterung aller Kunden im

Mäntelhaus Ristedt

General-Ludendorff-Straße 106

Eleganter jugendl. Mantel
in blau, grün, schwarz mit modernen, großem Nutria-Kragen ..... RM **89.00**

Modelliger Mantel
sehr jugendlich, mit entzückendem Natur-Feh-Kragen ..... RM **133.00**

Am Donnerstag, dem 15. September, entschlief plötzlich in Berlin an einem Herzschlage mein lieber Mann, unser treusorgender, herzensguter Vater

Friedrich Wilhelm Sander

im 53. Lebensjahre.

In tiefer Trauer:

Etta Sander
Wilhelm Sander
Wilfried Sander

München, den 24. September 1938
Agnesstraße 13.

Die Einäscherung hat in Berlin in aller Stille stattgefunden.

Die Beisetzung erfolgt in Bremen. Tag der Beisetzung wird noch bekanntgeben.

Müde Füße stechen und brennen!



Kräftigung und Schmerzlinderung durch dieses Bad!

Müde und geschwollen drohen Ihre Füße den Dienst zu versagen. Sie stechen und brennen, sie schwitzen übermäßig, sie sind entzündet, sie werden von Schwielen und Hornhaut geplagt! Ein einfaches und billiges Mittel wird Ihnen schnelle Linderung bringen, wie es schon Tausenden geholfen hat. Kaufen Sie in der nächsten Apotheke oder Drogerie Saltrat. Lösen Sie 2—3 Eßlöffel davon in einer Schüssel mit 2—3 Liter heißem Wasser auf, bis ein mildiges Bad entsteht. Tauchen Sie in dieses Bad 10—20 Minuten lang Ihre vor Überanstrengung schmerzenden Füße, und Sie werden bald eine wohltuende Linderung verspüren. Das Stechen und Brennen geht zurück, Schwielen und Hornhaut werden erweicht, die Schwellungen verschwinden mehr und mehr, tief dringt das Bad in die Poren der Haut ein. Durch die angeregte Blutzirkulation fühlen sich Ihre Füße neu belebt, und Sie werden ihnen von nun ab täglich Erholung durch dieses Bad schenken. Sie riskieren nichts! Wenn Sie mit Saltrat nach dem ersten Versuch nicht zufrieden sind, vergüten wir Ihnen gegen Rücksendung der angebrochenen Packung den vollen Preis und Ihre Unkosten.

Kostenlos senden wir Ihnen eine ausreichende Menge Saltrat für das erste Fußbad, damit Sie sich von der Wirksamkeit überzeugen können. Schreiben Sie noch heute an: Chemisch-Pharmazeutische Fabrik Adolf Klinge, Abteilung Nr 184 B Berlin SO 36, Brixer Straße 27—30.

Heute entschlief nach einem rastlos tätigen Leben nach kurzer Krankheit unser guter, lieber Vater, Großvater, Schwager und Onkel,

der Kaufmann

Carl Pein

im 76. Lebensjahre.

In tiefer Trauer im Namen aller Angehörigen:

Carl Pein und Frau
Louise, geb. Schumacher
Kapt. Hugo Arians, z. Z. auf See, und Frau, Hanna, geb. Pein
und Enkelkinder

Bremen, den 24. September 1938
Graf-Haeseler-Straße 84

Von Besuchen bitten wir abzusehen.

Die Aufbahrung erfolgte im Beerdigungs-Institut „Pietät", Humboldtstraße 190, wohin zugedachte Kranzspenden erbeten werden.

Die Trauerfeier findet am Dienstag, 27. September, vormittags 9.30 Uhr, im Krematorium statt.

Die glückliche Geburt eines **gesunden Töchterchens** zeigen in dankbarer Freude an:

Anni Pieper, geb. Kropp
Bernhard Pieper.

Wasserhorst, den 23. September 1938.

Wir haben uns verlobt

Eva Nobbe
Hans Behrens

Bremen, den 25. September 1938
Schwenhauserstraße 15 Schlachte 15/18
Kein Empfang

Anna Moriske
Friedrich Berger
Verlobte
Werneritr. 14 Julinshöhe 24
z. Z. Lüneburg
Bremen, den 25. September 1938

Wer nimmt Säugling (Knaben) in liebevolle Pflege? Angebote unter B 1402 erbeten.

Ihre am 24. September vollzogene

Vermählung

geben bekannt

Hans-Georg Fischbeck und Frau
Lisa, geb. Blanke
z. Z. verreist

Ihre Vermählung geben bekannt

Georg Blatte und Frau
Ada, geb. Wedermann

Borgfeld, den 23. September 1938

Wir zeigen unsere Vermählung an

Joachim von Landwüst u. Frau
Eva-Maria
geb. Grützmacher

Großquenstedt, Halberstadt Land — Bremen, Stagerrakstr. 40

Wir haben uns vermählt

Alfred Helm
Henni Helm
geb. Cordes

Bremen, den 24. September 1938

Heinrich Schmidt und Frau
Elfriede, geb. Zobel
Vermählte

Bremen, Düsternstraße 9

Gleichzeitig danken wir herzlichst für die uns erwiesenen Aufmerksamkeiten.

Für die uns anläßlich unserer **Vermählung** erwiesenen Aufmerksamkeiten danken wir hiermit herzlichst.

Erich Homann und Frau,
Marianne, geb. Böschen.

Obernenland,
im September 1938.

Für die uns zu unserer **Hochzeit** erwiesenen Aufmerksamkeiten danken wir herzlichst.

Heinrich Niemeyer und Frau,
Mariechen, geb. Drewes.

Oberneuland, September 1938.

Dankesagung

Für die vielen Beweise inniger Anteilnahme beim Heimgange unserer lieben Entschlafenen sagen wir allen, insbesondere Herrn Pastor Bertuleit, unseren herzlichen Dank.

Dietrich Ahrens
nebst Angehörigen.

Immer richtig! **Korsetthaus Anna Meyer**
Fedelhören, Ecke Hafen

Nordischer Hof für Betriebsfeiern (bis 300 Personen)

Nach langem, mit großer Geduld ertragenem Leiden ist meine treusorgende Frau, unsere gute Mutter, Großmutter und Urgroßmutter, Frau

Sophie Wroblewskli

verw. Cordes, geb. Conrades im 75. Lebensjahre von uns gegangen.

In tiefem Schmerz:

Ernst Wroblewskli
nebst Angehörigen

Bremen, 23. September 1938
Bauskenstraße 7

Die Aufbahrung erfolgte im Ge-Be-Jn., Germaniastraße.

Die Trauerfeier findet am Dienstag, 27. September, um 12.30 Uhr im Krematorium statt.

Nach schwerem Leiden verstorb heute unser liebes Frauenschaftsmitglied, Frau

Anna Hoppe
Begleiter Straße 161 A

Wir werden unserer lieben Verstorbenen ein ehrendes Andenken bewahren.

Beerdigung am Dienstag, 27. September, vormittags 11.30 Uhr, von der Kapelle des Waller Friedhofes aus.

Wir treffen uns 74 Stunde vor der Trauerfeier vor der Kapelle.

NS.-Frauenschaft,
Ortsgruppe Walle

Nach langem, schweren Leiden entschlief heute früh ganz unerwartet meine innigstgeliebte und treusorgende Frau

Anna Hoppe
geb. Seichert

im 64. Lebensjahre.

In tiefer Trauer:

Anton Hoppe
nebst allen Angehörigen.

Bremen, den 24. September 1938
Begleiter Straße 161 A.

Die Aufbahrung erfolgte im Beerdigungs-Institut Heiertag, Osterfeuerbergstr. 101/105. Zugedachte Kranzspenden dorthin erbeten.

Die Trauerfeier findet am Dienstag um 11.30 Uhr in der Kapelle des Waller Friedhofes statt.

Briefmarken
Ankauf — Verkauf
O. Gralki
Molkenstr. 41/42
D. 2 80 82

Diktat
Abschriften, Vervielfältigungen
Martinistraße 10

Pelzmäntel
Umarbeitung
Neuanfertigung
Ernst Fischer,
Kürschnermstr.
Osterthorstr. 34 f.

Verdunkelungs-Papier
DANIEL SCHAD, Langenstr. 30

Heute früh entschlief sanft und ruhig unsere liebe, treusorgende Mutter, unsere gute Großmutter, Schwester, Schwägerin und Tante, Frau

Margarethe Fehrens
geb. Doden

im 72. Lebensjahre.

In stiller Trauer:

Alma Fehrens jun.
Hanny Rolle
geb. Fehrens
Heinz Rolle und Frau
Frieda, geb. Fäth
Alma Fehrens sen.

Bremen, Bechta, den 24. September 1938
Plantage 21

Von Beileidsbesuchen bitten wir abzusehen.

Die Aufbahrung erfolgte im Ge-Be-Jn., Wilhelm-Decker-Haus. Etwaige Kranzspenden dorthin erbeten.

Die Trauerfeier findet am Dienstag um 12.30 Uhr in der Kapelle des Waller Friedhofes statt.

Statt Karten

Ganz plötzlich und unerwartet entschlief heute morgen infolge Herzschlags mein lieber Mann, unser lieber Vater, Schwiegervater und Großvater,

der Dachdeckermeister

Heinrich Görgens

im Alter von 63 Jahren.

In tiefem Schmerz:

Catharine Görgens,
geb. Bruns
nebst Kindern und Enkelkindern

Die Aufbahrung erfolgte im Ge-Be-Jn., Germaniastraße.

Die Beerdigung findet am Dienstag, dem 27. September, um 9.30 Uhr von der Kapelle des Waller Friedhofes aus statt.

Nach kurzer, schwerer Krankheit entschlief heute unser lieber Vater, Schwiegervater und Großvater

Friedrich Herbig

im 71. Lebensjahre.

In tiefer Trauer: **Geschwister Herbig**

Bremen, den 24. September 1938
Hohnholtstraße 7

Die Aufbahrung ist im Beerdigungs-Institut „Pietät", Humboldtstraße 190, erfolgt, wohin Kranzspenden erbeten.

Trauerfeier am Dienstag, 27. September, um 10 Uhr in der Kapelle des Hastedter Friedhofs.

Statt Karten

Danksagung

Für die wohltuenden Beweise inniger Anteilnahme und reichen Kranzspenden die uns beim Heimgange unseres lieben Entschlafenen zuteil wurden, sprechen wir allen unseren herzlichen Dank aus.

Im Namen aller Angehörigen:
Alwine Behrentamp, geb. Wedemeyer.
Werner Behrentamp.

Infolge Schlaganfalles verschied heute morgen mein lieber Vater, Schwiegervater und Großvater

Heinrich Edling

in seinem 70. Lebensjahre.

Im Namen aller Angehörigen:
Heinrich Edling und Frau
Wiese, geb. Krause

Bremen, den 24. September 1938
Hohentorstraße 83

Die Aufbahrung erfolgte im Beerdigungs-Institut „Niedersachsen", Gr. Johannisstraße 170. Zugedachte Blumenspenden bitten wir dort niederzulegen.

Die Trauerfeier findet am Mittwochvormittag um 9.30 Uhr im Krematorium statt.

Für die wohltuenden Beweise aufrichtiger Teilnahme und Verehrung unserer lieben Entschlafenen

Magdalene Müller
geb. Brand

sagen wir unseren herzlichen Dank.

Carl Müller
nebst Angehörigen.

Bremen, Schleifmühle 10.
Leuchtenburg.

Danksagung

Für die wohltuenden Beweise inniger Anteilnahme und reichen Kranzspenden, die uns beim Heimgange unserer lieben Entschlafenen entgegengebracht wurden, sagen wir allen, sowie seinen Kameraden der Postämter 8 und 1, dem Hannoverschen Verein und allen Freunden, Nachbarn und Bekannten, insbesondere Herrn Pastor Denkhaus für die tröstenden Worte unseren tiefempfundenen Dank.

Frau Hinrich Hastedt
Heinz Hastedt

Bremen, im September 1938

Danksagung

Allen lieben Verwandten, Freunden, Nachbarn und Bekannten, die uns bei der Heimberufung unserer lieben Entschlafenen in Worten und durch Kränze, Karten, Briefe ihr Beileid und innige Teilnahme ausgedrückt haben, insbesondere Herrn Pastor Dr. Bertuleit und dem Kirchenchor sprechen wir hiermit tiefbewegten Herzens unseren Dank aus.

Heinrich Wulfmeier
Kinder und Enkelkinder.

Hemmstraße 274.

Statt Karten

Danksagung

Für die wohltuenden Beweise inniger Teilnahme und die überaus reichen Kranzspenden beim Heimgange unseres lieben Vaters sagen wir hiermit allen Freunden, Nachbarn und Bekannten, insbesondere Herrn Pastor Coersen für den tiefempfundenen Trauerfeier und Betriebsführung und Gefolgschaft der Bremer Straßenbahn AG. unseren herzlichsten Dank.

Johann Rohlfs
Friedrich Rohlfs
nebst Angehörigen

Bremen, den 25. September 1938

Unser lieber Parteigenosse

Hermann Frey

ist nach langem Leiden von uns gegangen. Wir werden dem Entschlafenen ein ehrendes Andenken bewahren.

NSDAP.
Ortsgruppe Bremen-Ostertor.

Danksagung

Für die herzliche Teilnahme und die zahlreichen Kranzspenden beim Heimgange meines geliebten Mannes, unseres guten Vaters, sagen wir allen Verwandten, Freunden sowie Bekannten, der NSKOV. und besonders Herrn Pastor Wehowsky für die trostreichen Worte unseren innigsten Dank.

Frau Katharine Kruse, geb. Lübben
nebst Kindern.

Osterholz, im September 1938.

Für die uns beim Heimgange unseres lieben Entschlafenen erwiesene Teilnahme und die vielen Kranzspenden sagen wir allen unseren herzlichsten Dank.

Im Namen aller Angehörigen:
Karl Braunschweiger.

Statt Karten

Für die vielen Beweise aufrichtiger Teilnahme und für die reichen Kranzspenden, die uns beim Hinscheiden meines lieben Mannes und Vaters

Hermann Husmann

zuteil wurden, sagen wir allen unseren innigsten Dank.

Frau Dorothee Husmann
nebst allen Angehörigen

Alle Photo-Apparate
Auch Leica, Contax und Rolleiflex gegen Zahlungserleichterung Ihren alten Apparat nehme ich in Zahlung
Photo-Günter
Bahnhofstraße 7

Schuhreparaturen
jed. Art, Weiten, Längen, Färben! Werkstatt für feine Schuhreparatur. **Heinr. Wessels,** Am Dobben 53, Ecke Hafen.

Pelz-Mäntel Jacken
nach Maß
Umarbeitungen
Hugo Kampe
St. Magnustr. 64
Fernruf 84637

Pelzreparaturen
aller Art sowie Neuanfertig
Münzloff
Vegesackerstraße 49

Bodyguard-Wäsche
reiche Auswahl.
Trost & Oehlers
Am Wall 140

Verdunkelungs-Rollos
Patent-Rollos
ekg. Anfertigung.
100/200 v. 2.95 an
Teppiche, Läufer
Annahme von Ehestandsdarlehen
Emil Eggers
Ostertorst'weg 9

Familiendrucksachen Bremer Zeitung

Ein Gegenstand, den sich jede Frau wünscht:
Kabarett
mit Einsätzen für den Eßtisch
Henseler
Sägestraße 56

Philharmonische Gesellschaft
Montag, 3. und Dienstag, 4. Oktober, großer Saal, Glocke, 20 Uhr:
1. Philharm. Konzert
Dem Gedächtnis Ernst Wendels, † 20. Mai 1938.
Leitung: Generalmusikdir. H. Schnackenburg. Solistin:
Maria Neuss
Violine.
Vortragsfolge: Beethoven, Trauermarsch a. d. „Eroica" — J. S. Bach, Präludium u. Fuge D-dur, für Orch. bearbeitet von Ernst Wendel — J. S. Bach, Violinkonzert E-dur — Brahms, Symphonie No. 2, D-dur
Karten RM. 2 bis 3.80 für Montag bei Praeger & Meier, Bischofsnadel 1
Wir bitten um Abholung der bestellten Abonnements

Donnerstag, 6. Okt., Glocke, 20 Uhr: Klavier-Abend Carl
Seemann
Bach, Beethoven (Hammerklaviersonate) Brahms, Debussy.
Karten RM. 1.50 bis 3.50 bei Praeger & Meier, Bischofsnadel 1

DOM-KONZERT Freitag, 7. Oktober 20 Uhr
G. Verdi-Requiem
Amalie Merz-Tunner, Luise Richartz, Heinz Marten, Prof. Joh. Willy Bremer Domchor Bremer Konzertorchester Leitung: Richard Liesche
Karten RM 2.50, 1.50 und 1.— bei Praeger & Meier und Bartels

Sonnabend, 8. Oktober, Glocke, 20 Uhr:
2. Austausch-Konzert der Reichsgedok
Mitwirkende: Susi Mayweg und Friedel Frenz auf zwei Klavieren — Gerda Schüler-Rehm, Sopran, Ria Schmitz-Gohr, Violine, Reger Cesar Frank, Rachmaninoff, Lieder v. Otto Jochum, O. Schoeck
Karten RM 3, 2, 1 bei Praeger & Meier, Bischofsnadel 1

Sonnabend, 15. Okt., großer Saal, Glocke, 20 Uhr:
Einziger Liederabend Gertrude
Pitzinger
Am Flügel:
Michael Raucheisen
Schubert, Brahms (Zigeunerlieder), Loewe, Reger.
Die Presse schreibt: „Ist Liedsängerin und Liedeuterin zugleich".
Karten RM. 1.65 bis 3.80 bei Praeger & Meier, Bischofsnadel 1

Gr. Glockensaal, 20 Uhr — Mittwoch, 12. Oktober
Lieder- und Arienabend
Dusolina
Giannini
Am Flügel: Mich. Raucheisen.
Händel, Mozart, Puccini, Strauß, Respighi, Italienische Volkslieder.
Karten RM 1.75 bis 6 bei Georg Bartels, Domhof (2 91 84), Emil Fedden, Am Wall (2 06 03)

Wehrschloß
Ab heute spielt die neue Hauskapelle
Bainus-Beil-Missmann
zu Konzert und Tanz
Jeden Mittwoch, Sonnabend, Sonntag

DIE **UFA-THEATER** ZEIGEN

HEUTE 3.30 6.15 8.45 — An Wochentagen 3.30 6.00 8.30
Heinz Rühmann in seinem neuen Lustspiel
13 Stühle
mit **Hans Moser**
6 Jugendliche haben Zutritt + Vorverkauf für die 6.15- u. 8.45-Uhr-Vorstellungen v. 11-1 u. ab 4 Uhr a. d. Theaterkasse
im METROPOL
TÄGLICH 3.30, 6.00, 8.45
Stürmische Heiterkeit!
EUROPA **Diskretion Ehrensache**
m. Heli Finkenzeller, Theo Lingen, Ida Wüst u. a.
R. A. Roberts
Für Jugendliche nicht zugelassen
Vorverkauf für die 6.00- u. 8.45-Uhr-Vorstellungen v. 11-1 u. ab 4 Uhr a. d. Theaterkasse

HEUTE 5.30 und 8.30
Der triumphale Erfolg!
Zarah Leander in **Heimat**
nach Hermann Sudermann
mit Heinrich George, Ruth Hellberg
Jugendliche über 14 Jahre haben Zutritt
An Wochentagen: Kasse: 3.30 6.00 8.30 — Beginn 8.15
Montag u. Donnerstag auch 5 Uhr
KAISER PALAST

HEUTE
Apollo 5.30, 8.15 — Hansa 5.30, 8.30
Willy Birgel in dem UFA-Kriminalfilm
Der Fall Deruga
mit Geraldine Katt, Käthe Haack
Jugendliche nicht zugelassen!
Nur noch heute und morgen!
An Wochentagen: 8.15 Uhr
APOLLO HANSA

In allen Theatern DIE NEUESTE TONWOCHE
Heute große Jugend-Vorstellungen
KAISER 3.00 — APOLLO 3.00 — PALAST 3.00
Rudolf Forster in **Morgenrot**

Barberina
Jutta Freybe, Hermann Braun, Hans Leibelt, Maria Koppenhöfer u. a. in dem erfolgreichen Ufa-Film:
Was tun, Sibylle?
Ferner das interessante Beiprogramm *Das verrückte Kleinkino mit dem guten Ton*
Jugendliche haben Zutritt
Sonnt.-Ant.-Zeiten: 3 — 5 — 7 — 9 Uhr

Admiral-Palast • HEMMSTR.
8.15, Sonntag 5.30 u. 8.15
Willy Birgel in
Der Fall Deruga
Der spannende Kriminalfilm der UFA
Geraldine Katt, Käthe Haack, Georg Alexander
Heute 3 Uhr Jugend-Vorstellung
Dem Mix: **Der Held v. Texas**

WELT-THEATER NORDST. RX 20173
Ab heute 5.30 und 8.25 Uhr
John Barrymore
Unter Mordverdacht
Sonntag 2.30 Uhr
Shirley Temple
Sonnenscheinchen

CASINO
Nächsten Sonnabend, 1. Oktober in allen Räumen
3. großes
Oktober-Fest
des Verbandes Landsmännischer Vereine
mit
Trachten-Gruppen
aller Vereine Bremens
Sehenswürdig. Saaldekoration
Großer
Fest-Ball
Karten im Vorverkauf 75 Pfg. in den bekannten Vorverkaufsstellen.

Ihr ganzes Leben lang
möchten Martin-Bestecke Sie erfreuen. Bei jeder Mahlzeit, bei festlichen Gelegenheiten, aber auch im Alltag. Die schönen Muster zeigt Ihnen gerne der Bestecksachmann
Hafelaken
BISCHOFSNADEL 3

Luis Trenker
Leuchtendes Land
Ein deutscher Kolonialroman. Das Schicksal eines Tiroler Bauernsohnes als Farmer in Deutsch-Ostafrika wird zum Denkmal all der deutschen Kolonialpioniere, die Weltkrieg und Diktat von Versailles um Leben und Besitz gebracht haben. Das Vorwort schrieb Reichsstatthalter General Ritter von Epp.
In Leinen M 3.75
In jeder Buchhandlg. zu haben
Zentralverlag der NSDAP., Franz Eher Nachf. GmbH., Berlin SW 68, Zimmerstraße 87—91

Malerarbeiten preiswert Karl Bartels, Bogtstraße 7
Ledersessel färbt auf neu und repar. Meister **Söhnlein** • Peterstelle 69, R 43089
Altpapier Akten, Zementtüten sowie jedes Altmaterial leiten wir an den richtigen Platz. Priess & Wessel Nachf. Seewenjestraße 77 Telefon 5 12 91
Schrott Altpapier Metalle Wrissenberg Hohetorstr. 30/36 Telefon 5 42 71
Maschinen repariert preisw. K. Junge, Hempenweg 28
Jede Dekoration, einfach oder elegant, vom Fachmann. Antin, Berliner Str. 20

Ringkämpfe
Heute, Sonntag 8.30 Uhr kämpfen:
Kowalski, Deutschland — Krumin, Lettland
Hackers, Lettland — Grünelsen, Schweiz
Zencker, Deutschland — Czirschin, Rußland
Kley, Berlin — Audersch, Königsberg
Pugner, Sudetendeutscher — Dau, Königsberg
Entscheidungskampf:
Arons, Deutschland — Wielsch, Polen
Centralhallen

Die Zeitung der SS
Das Schwarze Korps
Jeden Donnerstag neu — Preis 15 Pfennig

Pelze Wilhelmstraße Fedelhören 15 Ruf 290 88

Dauerwellen komplett 3.50 M garantiert. Brinkmeyer, Wartburgstr. 104

Gesunde Zähne verleihen Schönheit Nimm die chlorfreie Kappus **Siegesperle** Zahnpaste Gr. Tube 25 Rpf.

Preisskat Heute 17 und 20½ Uhr: Gr. Geldpreisskat. Müller, Wegesackestr. 43/45

Heirat Landwirt u. Handwerker, 57 J., sucht Frau zw. Heirat, möglichst alleinst. oder mit kleinem Eigenheim. Ang. unter Z 1400

Zum Saisonbeginn ein unerhörtes Programm in den E.F.-Betrieben!
Das erste Sudetendeutsche Orchester Fladerer-Theimer konzertiert mit großem Erfolg im **Atlantic-Café**
Atlantic-Künstlerspiele nachmittags und abends eine ausgezeichnete Spieltolge
Astoria
Heute nachm. 4-Uhr-Tee im
Heute abend gr. volkstümliche Vorstellung!
Außer einem großartigen Attraktions-Programm sehen und hören Sie am Flügel den Komponist und Schlagerkönig
Peter Igelhoff

Eine der langen Kabinen-Fluchten in den Bohne-Möbellagerhäusern mit Zyklon-Blausäuregas-Entwesungsanlage

Massive Mauern aus festem Beton, Türen aus Stahl schließen in einer Kabine jeweils einen kompletten Haushalt vollständig ab und schützen ihn sicher gegen jeden schädlichen äußeren Einfluß, unangreifbar für alle Zerstörungen durch Staub, Ungeziefer, Sonne und Feuchtigkeit, selbst auf viele Jahre hinaus.
Es gibt nichts Besseres
FRIEDRICH
BOHNE
Bremens einzige Kabinen-Möbellagerhäuser mit Zyklon-Blausäuregas-Entwesungsanlage (staatlich konzessionierter Betrieb, alleinige Lizenz)
STADT- UND FERNUMZÜGE
Wohnungs-Nachweis
Friesenstraße 28-30
Sammel-Nr. 44095 • Gegründet 1883

Café zur Mühle
Künstlerkonzert
nachmittags und ab 20 Uhr
Bürgerkeller
Grill + Bier + Weine

• **Parkhaus** •
Heute nachmittag ab 3.30 Uhr
Großes Militär-Konzert
Ltg.: Stabsmusikmeister Georg Voigt
Im Restaurant: TANZTEE
Abends: Gesellschaftstanz

Landlust RABLINGHAUSEN
Herrlicher Sommergarten Kinderbelustigungen, angenehmer Familienaufenthalt
Ab 16 Uhr **Freikonzert** bei gutem Wetter im Garten
Ab 18 Uhr **Gesellschaftstanz**
Stimmung! Humor!



Täglich 20.30 Uhr — Der Eintritt ist frei
Bar • Restaurant • Tanz
Bahnhofstraße 12

Zur alten Kogge
Seemannstraße 1, ab Dovenhof - Eilenberger früher Amtsfischerhaus - Ruf: 27827

Reichsadler bleibt **Reichsadler** ..... und heute wird getanzt
Spezialität: Mocktutle in Tassen

STENUM
Pension, Kaffee- und Speisehaus „Waldesruh", Inh. H. Kurtiele
Gute Zimmer, 4 Mahlzeiten, Pension von 3.25 an, Wochenend 4.50, Pyrrl, Weilbergs Gegenüber, u. eig. Wald. Schön. Ausfl.-Ort

Bierhaus **Standesamt**
Tiefer 20, Ruf 25587
Heute sowie jeden Sonnabend und Mittwoch
Konzert und Tanz

Kloster **Loccum**
Wald
Wasser • Heide
Jugendherberge

HOTEL BEUSHAUSEN LOCCUM
Führendes Haus
Doppel-Kegelbahn
Groß. schattiger Garten
Telefon 73

Wirklich gebrannt...
Fordern Sie ausdrücklich „Doornkaat", dann erhalten Sie auch den echten gebrannten „Doornkaat"! Wenn Sie nur Genever verlangen, erhalten Sie vielleicht einen Schnaps, hergestellt auf kaltem Wege aus Sprit, Wasser und Essenz! „Doornkaat" ist essenzenfrei und wird mit Wacholderbeeren nach dem alten Familienrezept wirklich gebrannt!
Doornkaat
Deutschlands größte Korn- und Genever-Brennerei gegr. 1806
Norden in Ostfriesland

Kulturfilm morgen im Tivoli
Heute 11½ Uhr, Einlaß 10½ Uhr
Letzte Wiederholung des groß. deutschen Heimatfilms
Der Harz
Das Wunder des deutschen Waldes
Die Jugend hat Zutritt!
Num. Eintrittskarten von RM 0.75 bis 2.— für Erwachs., Jugendl. RM 0.50, 0.75 u. 1.00 ab 10.30 Uhr an der Kasse. Ruf 208 01

In allen unseren Theatern der Bildbericht vom Tag der Wehrmacht in Nürnberg, erste Fahrt des neuen Luftschiffes Graf Zeppelin, Adolf Hitler in Godesberg, Mussolini in Triest u. a. m.
Heute 3 Vorstellungen 3.00 5.45 8.45 numeriert
Luise Ullrich, Victor de Kowa

Ich liebe Dich
Jugendliche nicht zugelassen
TIVOLI 3.00 5.45 8.45
Vorverkauf vormittags 11 bis 1 u. nachm. ab 3.30 Uhr • Ruf 208 01

Heute 3 Vorstellungen
Der große Spionagefilm!


Willy Birgel, Hilde Weißner
Jugend. über 14 Jahre haben Zutritt
SCHAUBURG 3.00 5.45 8.30
Wochentags 4.30 8.30

Nur noch heute und morgen

Spiegel des Lebens
PAULA WESSELY
Peter Petersen, Attila Hörbiger
Jugendliche nicht zugelassen!
MODERNES 5.30 8.15
Montag auch 4.30

Nur noch heute und morgen
Gertr. Michael, Akim Tamiroff, Georg Murphi
In deutscher Sprache!

Nach Mexiko verschleppt
Jugendliche nicht zugelassen!
DECLA 2.30 8.15
Montag auch 4.30

Gr. Jugend-Vorstellungen
Modernes 3.00
Abschiedswalzer
mit Sybille Schmitz
Decla 3.00
Das Veilchen vom Potsdamer Platz
mit Reinhold Richter