Staats- und
Universitätsbibliothek
Bremen

Staats- und Universitätsbibliothek Bremen

Digitale Sammlungen

18.12.1938 (Nr. 348)

Visual Library

Erscheint 7mal wöchentlich
Monatsbezug RM 2,30 einschl. Zustellgebühr; Postbezugspreis monatl. 2,30 RM einschl. 44,24 Rpf Postzeitungsgebühr) zuzügl. 42 Rpf Bestellgeld. Bezugspreis ist im voraus zahlbar. Postscheck: Hamburg 17272. Eine Behinderung der Lieferung rechtfertigt keinen Anspruch auf Rückzahlung des Bezugspreises. Verlag: NS.-Gauverlag Weser-Ems GmbH., Bremen, Geeren 6-8. Fernspr.: 5 41 21, Nachtr. u. Sonntg. 5 11 15. Sprechz.: Verlag: werktl. 12—13 Uhr; Schriftleitung Dienstag und Freitag 12½—13½ Uhr.

Bremer Zeitung

Anzeigen-Grundpreise!
Die 22-mm-Zeile im Anzeigenteil 13 Rpf, die 78-mm-Zeile im Textteil 75 Rpf. Ermäßigte Grundpreise (für kleine, Familienanzeigen u. a., sowie sonstige Bedingungen Preisliste 7 (Nachlaßstaffel O). Für Anzeigen durch den Fernsprecher keine Gewähr. Annahmeschluß 16 Uhr. Geschäftsstellen: In Bremen: Am Geeren 6—8, Fernsprecher Nr. 5 41 21. Nachtruf und sonntags: Fernsprecher Nr. 5 11 15; Obernstraße Nr. 86, Fernsprecher Nr. 5 41 21. In Syke, Mühlendamm Nr. 2.

Parteiamtliche Tageszeitung
Das Amtsblatt des Regierenden Bürgermeisters der Freien Hansestadt Bremen

der Nationalsozialisten Bremens
Amtliches Verkündungsblatt des Reichsstatthalters in Oldenburg und Bremen

Nr. 348 / 8. Jahrgang | Sonntag, 18. Dezember 1938 | Einzelpreis 15 Rpf.

Koniter Ritualmord aufgeklärt

Brief einer Mitwisserin gefunden

Das furchtbare jüdische Verbrechen an dem Gymnasiasten Ernst Winter vor 38 Jahren / „Wehe Israel, dreimal wehe!" / Rabbiner hatten sich zum „Schlachttag" eingefunden

(Eigener Bericht der „Bremer Zeitung")

p. Stettin, 18. Dezember

Der Mord an dem Gymnasiasten Ernst Winter in Konitz, der um die Jahrhundertwende in Deutschland und in der ganzen Welt der mysteriösen Umstände wegen, die die Tat begleiteten, riesiges Aufsehen erregte und eine Welle von Empörung auslöste, ist jetzt, nach 38 Jahren, überraschend aufgeklärt worden. Beim Entrümpeln des Bodens eines Hauses, das seit 1900 in jüdischem Besitz war, entdeckte man den Brief einer Mitwisserin des Verbrechens, aus dem einwandfrei hervorgeht, daß Ernst Winter einem jüdischen Ritualmord zum Opfer fiel.

Der Gymnasiast, ein hübscher junger Mensch, war von den Töchtern des jüdischen Fleischers Israelski in Konitz umgarnt worden. Es gelang ihnen, Ernst Winter an sich zu locken und ihn in die Familie zu ziehen. Eines Tages war der Gymnasiast verschwunden. Später fand man Teile seines Körpers in der Schule des Ortes, sowie am Ufer eines Sees; den Kopf fand man in einer Parkanlage. In der Synagoge wurde eine Flasche mit Blut entdeckt und im Hause des Israelski der Ring und das Taschentuch Winters.

Die Aussage des Stationsassistenten

Das Verbrechen war am 11. März 1900 begangen worden. An diesem Tage, dem „Schlachttage", versammelten sich sämtliche Rabbiner im Hause des Schlachters. Der Stationsassistent von Konitz sagte unter Eid aus, daß noch niemals soviel Juden in den Ort gekommen seien als am Mordtage. Am 11. März war Winter noch beobachtet worden, als er das Haus Israelskis betrat. Von da an wurde er nicht mehr lebend gesehen.

Staatsanwalt mit jüdischer Frau

Der Mord von Konitz brachte ganz Deutschland in Erregung. Aber die Untersuchung wurde mit einer skandalösen Lässigkeit durchgeführt. Das war kein Wunder, denn die Frau des zuständigen Staatsanwalts war eine Jüdin. Vor das Mordhaus stellte man einen militärischen Doppelposten — zum Schutze des Juden Israelski. Dessen Sohn gab unter Eid zu Protokoll, daß er Winter gar nicht gekannt habe; Hunderte von Personen sagten aber vor Gericht aus, daß sie Winter und den Juden Israelski sehr oft zusammen sahen. Nun wurde Klage wegen Meineides erhoben. Israelski junior kam mit vier Jahren Zuchthaus davon, obwohl er wahrscheinlich der Mörder des Gymnasiasten war.

20 000 Mark an Vater Winter geschickt

Die Untersuchung verlief im Sande. Der Vater des Ermordeten gab sich selbstverständlich damit nicht zufrieden. Man hatte allgemein das Gefühl, als sollte der Mord nicht an die Oeffentlichkeit kommen. Eines Tages wurden von unbekannter Seite an den Vater des Blutopfers 20 000 Mark geschickt — ein schlagender Beweis dafür, daß man in gewissen Kreisen das größte Interesse hatte, eine Wiederaufnahme des Mordverfahrens zu verhindern und Vater Winter zu diesem Zweck zu bestechen.

Jetzt wurde in einem Hause von Konitz, das der Jude Hartwig um die Jahrhundertwende gekauft hatte, bei der Entrümpelung des Hausbodens ein Brief gefunden mit folgendem Wortlaut: „Ernst Winter ist in Konitz geopfert worden, wehe Israel, dreimal wehe, wenn es das Blutopfer nicht läßt. Paria bleiben wir, solange es geht. Es ist doch Mord! Schwört es ab — sonst treffe die Juden ein Judenfluch! Eine Jüdin und Mitwisserin aber eine unglückliche. M. 1900." — Es handelt sich also um ein Dokument, das in das 38jährige Zwielicht um den Mord von Konitz Klarheit bringt. Ein furchtbares Verbrechen taucht aus der Vergangenheit auf und reiht sich der langen Reihe der anderen an, die das Judentum zum Urheber haben. Das Geständnis der Jüdin wird so zu einer vernichtenden Anklage.

Der „Condor" geborgen

Die Besatzung auf der Heimreise nach Deutschland

Berlin, 18. Dezember

Nachdem das auf dem Rückflug von Tokio in der Bucht von Manila auf dem Wasser niedergegangene Bremer Focke-Wulf-Flugzeug „Condor" geborgen ist, hat die sechsköpfige Besatzung an Bord des Tropen-Schnelldampfers des Norddeutschen Lloyd „Scharnhorst" am Sonnabend von Manila aus die Heimreise nach Deutschland angetreten.

Bürckel verhaftet Konjunkturritter

200 000 Mark umsonst „gespendet" / Mißglückter Bestechungsversuch eines Lumpen

(Von unserer Wiener Schriftleitung)

rd. Wien, 18. Dezember.

Reichskommissar Gauleiter Bürckel hat jetzt einem üblen Konjunkturritter der Ostmark endgültig die Karriere verdorben. Der Reichskommissar ließ Kommerzienrat Gerhold, den Inhaber einer berüchtigten Wiener Pfandleihanstalt, verhaften, weil er die Partei mit einer Summe von 200 000 RM. bestechen wollte. Das Geld hat die Stadtverwaltung Wien erhalten und soll von ihr noch vor Weihnachten an 5000 bedürftige Arbeiterfamilien zu je 40 RM. ausbezahlt werden. Es fließt auf diese Weise zu den Aermsten zurück, die in schwerster Notzeit ihr Hab und Gut dem sauberen Kommerzienrat und seinen Kumpanen verpfänden mußten.

Der Reichskommissar brandmarkt außerdem in einem Aufruf an die Ostmark diesen Gesinnungslumpen mit folgenden Worten: „Gerhold war in der Systemzeit Besitzer einer großen Pfandleihanstalt. In dieser Eigenschaft hat sich der Mann mehr als 20 Häuser in Wien und ein mehrfaches Millionenvermögen erworben. Das war ihm unter den herrschenden Umständen nur möglich, weil kein politisch zuverlässiger Mann für diese vergangene Zeit da war. Gerhold war Legitimist, als solcher besuchte er Otto von Habsburg, zahlte Beiträge zur legitimistischen Bewegung, und gleichzeitig unterstützte er die Vaterländische Front. Daß Gerhold Wirtschaftsberater zweier Kardinäle war, sei nur nebenbei als Beweis für seine politische Zuverlässigkeit in der damaligen Zeit erwähnt, und nunmehr stellt er eine Spende von 200 000 RM. der NSDAP. zur Verfügung. Damit dürfte alles geklärt sein. Der Mann will sich loskaufen von seiner Vergangenheit, und zwar sowohl von seiner politischen als auch materiellen. Zu diesem Zweck gibt er den Betrag, der also im wesentlichen nichts anderes darstellt als eine Bestechungssumme."

Grundsätzlich wird hierzu bemerkt: Die Partei lehnt es ab, von Leuten Spenden entgegenzunehmen, die eine derart üble Vergangenheit hinter sich haben und deren Gelder noch dazu gleichzeitig von einer nicht gerade sympathischen Tätigkeit herstammen. Sie weist es im besonderen weit von sich, für solche Silberlinge moralischer Bestechung eine politische Qualifikation auszustellen.

Bürckel greift durch! Vor ein paar Tagen erfuhren das der Generaldirektor der Anterbrotwerke und zwei weitere Herren, die ebenfalls im gleichen Betriebe an leitender Stelle standen. Ein strenges gerichtliches Verfahren wurde wegen Korruption eingeleitet und die Schuldigen sofort aus der Partei entfernt. Diesmal liegt nun ein schwerer Bestechungsversuch vor. Ein Konjunkturritter verwechselte die Partei mit Otto von Habsburg, was ihm den Habsburger Orden eingebracht hatte, sollte in der NSDAP. wenigstens seine politische Vergangenheit tilgen. Er hatte diesmal sein Geld falsch adressiert.

Gemeinschaft des Volkes

Von
Stellv. Gauleiter Friedrich Schmidt,
Leiter des Hauptschulungsamtes der NSDAP.

Verschiedene Ideologien fremden Ursprungs haben bis 1932 und teilweise darüber hinaus das deutsche Gemeinschaftsleben zum Teil bestimmt, zum Teil stark oder minder stark beeinflußt. Diese Gemeinschaftsideologien waren letzten Endes alle jüdischen und vorderasiatischen Ursprungs. Es ist in diesem Zusammenhang ganz gleich, ob es sich dabei um den politischen Konfessionalismus oder um die Menschheitsideologien des Liberalismus und des Marxismus handelt.

Letzten Endes ist das jüdische Wesen und das Prinzip des Nomadentums der größtmögliche Gegensatz zu allem Organischen, Bäuerlichen und Wachstümlichen. Da die Idee von Blut und Rasse die Höhlstform jeder wachstümlichen Lebensauffassung ist, und da wir die Durchsetzung dieser Idee als unsere Lebensaufgabe empfinden, so müssen wir naturgemäß gegen alles, was in irgendeiner Form jüdisch ist oder materialistisch, oder allein nur von dem einzelnen Menschen ausgeht, in schroffsten Gegensatz geraten. Denn alles, was aus dem jüdischen Wesen herauswuchs, ist der Gegenpol zur völkischen und biologischen Idee.

Die Gemeinschaft der Konfessionen als die Gemeinschaft der Gläubigen und die Gemeinschaft der Menschheit als die Gemeinschaftszusammenballung aller interessengebundenen Menschen aus den Ständen, den Klassen, den Berufen — beide sind letzten Endes genau dasselbe. Die Aufnahme in die Gemeinschaft der Konfessionen steht jedem offen, der bereit ist, sich der Taufe zu unterziehen. Die Taufe aber ist eine Angelegenheit eines menschlichen Entschlusses. So ist auch das Bekenntnis zur Gemeinschaft der Konfessionen ein rein zufälliges und willkürliches und damit allein eine Ordnung des menschlichen Herrschaftswillens.

Die Zugehörigkeit zu der Gemeinschaft der Interessenverbände ist genau so der menschlichen Willkür überlassen. Sie wird dadurch möglich, daß ich freiwillig einem Berufsverband beitrete. Zu den Berufs- und Interessenverbänden kommt man durch den Zwang der Mächtigeren oder durch den Zwang der Mehreren. Die Mehreren bezeichnen sich als Marxisten, die Mächtigeren sind die Liberalisten, und sie reden von der persönlichen Freiheit.

Demgegenüber steht für uns die Gemeinschaft des Volkes: Die Zugehörigkeit zu der Gemeinschaft des Volkes aber ist keine Angelegenheit eines menschlichen Entschlusses. Die Zugehörigkeit zur Gemeinschaft des Volkes ist vielmehr eine gegebene, unabänderliche und natürliche Tatsache. Durch die Taufe kann ein Mensch ostmals seine Zugehörigkeit zu einer Religionsgemeinschaft wechseln. Die Zugehörigkeit zu der Gemeinschaft eines Volkes dagegen kann man niemals wechseln. In diese Gemeinschaft wird der Mensch durch die Entscheidung einer ewigen und unantastbaren Schöpfungsordnung hineingestellt. Unabwendbar und für immer.

Das Volk und die völkische Gemeinschaft entspringen keinem menschlichen Entschluß und keiner menschlichen Entscheidung — auch nicht der Entscheidung durch das Schwert. Die Gemeinschaft des Volkes ist eine gegebene, damit naturgesetzliche Tatsache, die von niemanden aufgehoben und von keinem Menschen über ihre Gesetzlichkeit hinaus ausgedehnt werden kann.

Wenn wir die drei Gemeinschaftsideologien nebeneinander betrachten, dann erkennen wir, daß die Gemeinschaftsideologie des Volkes aus der göttlichen Ordnung des Lebens erwächst. Sie ist der uns sichtbare Ausdruck dieser Ordnung. Neben ihr sind alle anderen Ideologien nur blutleere, gottferne Konstruktionen. Ich möchte dabei noch die Frage stellen: Mit welchen Mitteln werden diese drei Gemeinschaften zusammengehalten und mit welchen Mitteln wird der einzelne jeweils in diese Gemeinschaften hinein gebunden? In die marxistischen Gemeinschaftsverbände wurde der einzelne meist durch Aechtung, Brotentzug, Aussperrung



Das Gaukameradschaftsheim Weser-Ems in Ahlhorn, in dem die letzte diesjährige Arbeitstagung der Gauamts- und Kreisleiter stattfand (siehe Bericht im Innern des Blattes), in seiner neuen Form. Aufnahme: Tews

Unser Tagesspiegel

(Die heutige Ausgabe umfaßt 32 Seiten)

Der zur Jahrhundertwende ungeheures aufsehenerregende Koniger Ritualmord wurde jetzt einwandfrei aufgeklärt.

Reichskommissar Bürckel verhaftete Konjunkturritter.

Die „Condor"-Besatzung befindet sich auf der Heimreise.

Dampfer „Rolandseck" lief auf ein Riff auf.

Die Außenhandelsumsätze sind im November zurückgegangen.

Für die Schiffsausrüster ist ein neuer Devisenerlaß herausgekommen.

Am Mittwoch begeht die NSDAP., Kreis Bremen, mit ihren sämtlichen Gliederungen auf dem Messegelände die Feier der Wintersonnenwende.

Senator Bernhard schreibt in der Zeitschrift „Vierjahresplan" über Bremen und den Vierjahresplan.

Der Zerstörer „Leberecht Maaß" ist zu einem dreitägigen Besuch in Bremen eingetroffen.

Aus Schlesien werden 21 Grad Kälte gemeldet.

und entsprechende Preispolitik hineingezwungen. Man stellte seine wirtschaftliche Existenz in Frage, man zwang ihn mit rein materialistischen Mitteln zum Beitritt. Auch die Konfessionen zwingen mit den Mitteln und Begriffen gewisser Traditionen die Menschen in ihre Gemeinschaften. Diese Gemeinschaften würden morgen kaum mehr bestehen, wenn bestimmte Begriffe ihre Wirksamkeit verloren hätten.

Welches sind aber die Triebkräfte, die die Menschen in die Gemeinschaft des Volkes binden?

Es ist das unantastbare und unabwendbare Schicksal, es ist das Wissen, um dieses unabwendbare Schicksal und es ist das Wissen, daß der Mensch Blutes- und Schicksalsgenosse ist, ob er will oder nicht. Der Mensch gehört zu einem Volke kraft der Gesetze einer unantastbaren Lebensordnung. Des Menschen Sein im Volk verlangt von ihm eine hohe sittliche Verantwortlichkeit. Diese hohe sittliche Verantwortlichkeit findet ihren Ausdruck in der Arbeit und im Arbeitsbegriff.

Die Arbeit als Dienstleistung in Familie, Beruf und damit letzten Endes im Volk ist also die Klammer, die jeden Genossen eines Volkes im Volke hält und ihm dort Lebensrecht und Lebensvoraussetzung gibt. Wer die Arbeit in ihrer Schau als Dienst am Ganzen leugnet, verstößt gegen ein Gesetz der Natur und weigert sich damit, Volksgenosse zu sein.

Das Volk ist nicht die Summe der in ihm vorhandenen einzelnen Menschen. Das Volk ist das Gewebe der Schicksale all derer, die aus gleichem Blute in das Volk hineingeboren wurden. Der einzelne ist von Gott in sein Volk gestellt. Durch sein Tun, durch seine Arbeit legt er Zeugnis ab, wieweit er Persönlichkeit und damit frei genug ist, die höheren Notwendigkeiten, die sich aus seiner Zugehörigkeit zu der Gemeinschaft Volk ergeben, zu erkennen und ihnen zu dienen. Aus dieser Auffassung heraus erfüllt unsere Zeit das Wort Ernst Moritz Arndts: „Ein Volk zu sein, ist die Religion unserer Zeit".

Dr. Franks Warschauer Besuch

Warschau, 18. Dezember

Der Aufenthalt des Reichsministers Dr. Frank in der Hauptstadt Polens wird von der polnischen Presse als das wichtigste Ereignis in den Vordergrund des Tagesgeschehens gestellt. Die meisten Regierungsblätter veröffentlichen auf der ersten Seite Bilder, die den Reichsminister im Gespräch mit dem Staatspräsidenten zeigen. Die ganze Presse berichtet, zum Teil unter Balkenüberschriften über die Trinksprüche die bei dem Abendempfang in der deutschen Botschaft, dem auch der polnische Außenminister beiwohnte, zwischen dem polnischen Justizminister und dem Reichsminister gewechselt wurden. Der polnische Justizminister unterstrich, man könne behaupten, daß die deutsch-polnische Verständigung die Lebensprobe den politischen Schwierigkeiten des Tages zum Trotz bestehe. Jede neue Erscheinung dieser Zusammenarbeit trage zum gegenseitigen Verständnis und zur Ebnung neuer Wege bei, die einen vollen Einblick in die gegenseitigen Interessen gestatteten. „Besonders hoch schätze ich in dieser Zusammenarbeit der Juristen", so erklärte der polnische Justizminister weiter, „den persönlichen lebhaften Anteil des Reichsministers Frank. Dies sei ein offener Beweis dafür, welche Bedeutung sowohl deutscherseits wie polnischerseits der Ausgestaltung der Beziehungen zwischen den beiden Ländern in vollstem Umfange beigemessen wird." Zum Schluß brachte der polnische Justizminister ein Hoch auf den Führer und Reichskanzler Adolf Hitler aus.

Reichsminister Dr. Frank dankte dem polnischen Justizminister und dem Vorsitzenden der polnischen Gruppe der Arbeitsgemeinschaft für die deutsch-polnischen Rechtsbeziehungen sowie den übrigen Mitgliedern der polnischen Gruppe für die Aufnahme, die ihm und seinen Begleitern in Warschau zuteil wurde, sowie für die Unterstützung, die die Idee der deutsch-polnischen Zusammenarbeit auf polnischer Seite gefunden hat. Der Minister dankte dann dem polnischen Außenminister Oberst Beck, für das Interesse, das er dieser Zusammenarbeit der Juristen entgegenbringe. Beck sei ein Staatsmann, der dank seines klaren Blickes zur Zusammenarbeit der beiden Nationen beigetragen habe, um in unseren stürmischen Zeiten der Welt den Frieden zu sichern.

Berija säubert in der Ukraine

Warschau, 18. Dezember

Aus Kiew wird berichtet, daß der neue GPU.-Chef Berija dort eingetroffen sei und mit der „Säuberung" der höchsten Staats- und Parteistellen begonnen habe. Die Chefs der GPU. in Kiew und Charkow sollen bereits ihrer Aemter enthoben worden sein. Im Zusammenhang mit den ununterbrochenen Unruhen in der ukrainischen Bauernschaft und den letzthin wieder in verschiedenen Städten aufgedeckten Verschwörerzirkeln soll Berija die Einführung „besonderer Sicherheitsmaßnahmen" planen.

Gasherde Orig. Senking
Auf Wunsch bequeme Raten
Ofen-Ammermann Stellensweg 175 (beim Wasserturm) Ruf 8 05 84

Appell der sudetendeutschen Gemeinden

Gemeindepolitik im Einklang mit den Zielen der Partei und der Staatsführung

Teplitz-Schönau, 18. Dezember

Im Anschluß an eine Tagung der Geschäftsführer des Deutschen Gemeindetages in Karlsbad, auf der der Vorsitzende des Deutschen Gemeindetages, Reichsleiter Oberbürgermeister Fiehler, diesen für ihre schwere und erfolgreiche Arbeit seine besondere Anerkennung aussprach, fand in Teplitz-Schönau die erste große kommunale Kundgebung der Landesdienststelle „Sudetengau" des Deutschen Gemeindetages nach der Befreiung statt. Ueber 1000 sudetendeutsche Bürgermeister sowie zahlreiche führende Kommunalpolitiker aus dem Reich waren zu der Tagung erschienen. Nach Begrüßungsworten sprach, stürmisch begrüßt, Gauleiter Henlein. „Der heutige Tag", so führte der Gauleiter aus, kennzeichnet einen Markstein in der Entwicklung der Selbstverwaltung in den sudetendeutschen Gemeinden, die in den letzten 20 Jahren ein besonderes Objekt unseres nationalen Kampfes war. In diesem Augenblick, da wir den Abschluß einer großen geschichtlichen Entwicklung feststellen, ist die betonte Erinnerung an jene Tage berechtigt, als vor 90 Jahren im Gartensaal des Schlosses in Teplitz-Schönau die versammelten 60 legitimierten Vertrauensmänner der deutschen Volksgruppe in Böhmen, ein deutsch-böhmischer Landtag, in einfacher aber eindringlicher und die Verhältnisse kennzeichnender Form die Forderungen aufstellten, deren Erfüllung die Lebensrechte des Sudetendeutschtums sichern sollte.

Der Kampf, an dem unsere Kameraden in der Selbstverwaltung maßgeblich beteiligt waren, ist ausgekämpft; nicht beendet aber ist die Arbeit, die jetzt auf neuen Grundlagen und mit verstärkter Kraft aufgenommen werden muß, um unsere Gemeinden planvoll in den wirtschaftlichen Auftrieb einzugliedern. Kaum sechs Wochen nach der Befreiung unserer Gebiete durch die stolze Wehrmacht Adolf Hitlers wurde die Deutsche Gemeindeordnung eingeführt, die es ermöglicht, auf nationalsozialistischen Grundlagen wertvolle Gemeinschaftsarbeit für Volk und Heimat zu leisten. Befreit von dem Gegensatz zwischen Staat und Selbstverwaltung haben Sie, meine Bürgermeister, nun die Aufgabe, in ihren Gemeinden als sinnvoll in das gesamte Leben des Staates und des Volkes eingefügte volksnahe Verwaltungseinheiten im wahren Geist des Schöpfers der gemeindlichen Selbstverwaltung, des Reichsfreiherrn vom Stein, die Arbeit einzuordnen in die nationalsozialistische Volksgemeinschaft.

Wir bauen uns unsere Heimat an den Grenzen unseres großen deutschen Vaterlandes als starkes und festes Bollwerk im Gefüge des Reiches für das nationalsozialistische Großdeutschland und seinen Führer Adolf Hitler."

Anschließend sprach Reichsleiter Fiehler, der nach einem großangelegten Bilde über die Entwicklung der gemeindlichen Selbstverwaltung im Altreich betonte, daß die deutschen Gemeinden mit Stolz auf ihre Aufbauarbeit seit 1933 hinweisen können. Vieles sei geschaffen worden, trotzdem dürfte es keinen Bürgermeister ohne Sorgen geben. Ein Bürgermeister, der nicht ständig an die Zukunft seiner Stadt denke und dafür arbeite, würde lebensfern erstarren. Gewiß seien das schöne Sorgen, diese Aufgaben für die Zukunft, aber auch Sorgen, die finanziell gemeistert werden sollen. Nicht Reden kennzeichnet die nationalsozialistische Gemeindepolitik, sondern die Tat. Aus diesem Grunde könne der Nationalsozialismus schon in der Gemeinde durch öffentliche Tagungen der Ratsherren und Mitglieder der Presse über seine Arbeit offen sprechen. Oberbürgermeister Fiehler unterstrich diesen Sinn für Publizität, die ihre Grenzen nur da finde, wo wirklich nur durch vertrauliche Behandlung die Interessen der Gemeinden gewahrt werden können.

Jeder Zentralismus ist abzulehnen, die Gemeinden fügen sich selbstverständlich bei aller Vielfalt und starkem Eigenleben dem Reiche ein, um dauernd im Einklang mit den Zielen der Staatsführung zu stehen. Dieser Einklang mit den Zielen der Staatsführung bilde ganz natürlich auch den Einklang mit der Partei. Die alleinige Verantwortung nach der Deutschen Gemeindeordnung trägt in der Gemeinde der Bürgermeister. Er sei überzeugt, daß die sudetendeutschen Bürgermeister mit derselben Tatkraft und demselben Pflichtbewußtsein die Probleme meistern würden wie die Bürgermeister im Altreich.

Hohe Strafen im Czernowitzer Prozeß

Lebenslängliche Zwangsarbeit für Schüler und Studenten

Bukarest, 18. Dezember.

Das Czernowitzer Militärgericht fällte am Sonnabendmittag das Urteil in dem Prozeß gegen die jungen Leute, die wegen des Anschlages auf den Präsidenten des Militärgerichts, Oberstleutnant Cristescu, verhaftet worden waren. Der 18jährige Schüler Lutulescu wurde wegen verschiedenen politischen Mordes zu lebenslänglicher Zwangsarbeit (Zuchthaus), der Student Stanescu wegen Anstiftung zu diesem Mordversuch zu der gleichen Strafe verurteilt. Zwei andere Schüler erhielten wegen Beihilfe 25 Jahre Zwangsarbeit, ein Student 15 Jahre Gefängnis. Von dem Ehepaar Exner, das einen Teil der geflüchteten Attentäter beherbergt haben soll, wurde der Mann zu zwei Jahren Gefängnis verurteilt. Die Frau wurde freigesprochen. Außerdem wurden wegen verbotenen Waffentragens Gefängnis- und Geldstrafen ausgesprochen.

Bulgarien zu den Vorgängen in Rumänien

Das Interesse Bulgariens an den Vorgängen in Rumänien ist ständig im Wachsen begriffen. Die Blätter sprechen eingehend von innerpolitischen Schwierigkeiten, die die allein verantwortlichen Stellen Rumäniens durch Niederknüppelung der Führerschaft der Eisernen Garde hervorgerufen hätten. Neuerlich findet der Versuch der Bildung einer Einheitspartei in Bukarest das starke Interesse der Presse in Sofia. Die Blätter äußern sich über diese Partei, die nach ihrer Meinung vom König benutzt werden würde, sehr skeptisch. Das Blatt „Sora" läßt sich von einem Bukarester Korrespondenten melden, daß mit der Gründung dieser Partei die Bildung einer faschistischen Regierung nach italienischem Muster ins Auge gefaßt sei. Diese Ausführungen der „Sora" nimmt das Abendblatt „Slowo" auf und meint dazu in recht pessimistischem Ton, daß man in Rumänien offenbar wieder vergessen habe, daß Parteien, wie die nationalsozialistische in Deutschland und die faschistische in Italien, aus dem Volke geboren seien und von diesem getragen würden. Das Blatt weist dann auf das lehrhafte Beispiel von Schuschnigg hin, der bei dem Versuch der Vergewaltigung des Volkes hinweggefegt worden sei. Zum Schluß seiner wenig optimistischen Ausführungen bemerkt das Blatt noch, daß dieser Parteineigründung Männer wie Jorga, Maniu und Mircescu ablehnend gegenüberstünden.

Heute slowakische Landtagswahl

Preßburg, 18. Dezember

Die am heutigen Sonntag stattfindenden Wahlen zum slowakischen Landtag werden für alle Nationalitäten in einheitlichen Wahllokalen stattfinden. Die Deutschen werden zwei Vertreter, darunter Ing. Karmasin, und die Ungarn einen Vertreter haben, den Abgeordneten Esterhazy. Jüdische oder tschechische Vertreter stehen nicht auf der Kandidatenliste. Man rechnet mit einem ruhigen Wahlverlauf. Am Sonnabend hielten der slowakische Ministerpräsident Dr. Tiso und der stellvertretende Ministerpräsident der Zentralregierung, Sidor, im Rundfunk Ansprachen, in denen das Volk zu einem einheitlichen Bekenntnis aufgefordert wurde.

Aus dem tschecho-slowakischen Heeresverband sind 40 slowakische Offiziere ausgeschieden, die die Organisierung der Hlinka-Garde zu einer halbmilitärischen Organisation durchführen sollen. Slowakisches Militär besetzte gestern die Sokol-Heime, die an die Hlinka-Garde abgetreten werden.

Blum klebt an seinem Parteiposten

Vor heftigen Zusammenstößen auf der sozialdemokratischen Parteitagung

Paris, 18. Dezember

Schon seit einiger Zeit waren in Pariser politischen Kreisen Gerüchte über Meinungsverschiedenheiten in der Sozialdemokratischen Partei Frankreichs im Umlauf. Man hörte dabei von einer bereits ganz offenen Gegnerschaft zwischen dem Parteivorsitzenden, dem ehemaligen Ministerpräsidenten Léon Blum und dem früheren Staatsminister und Abgeordneten, Paul Faure. In der Sonnabendausgabe des sozialdemokratischen „Populaire" nimmt Blum nun in einer wenn auch etwas verschleierten Form zu diesen Gerüchten Stellung. Er gibt mehr oder weniger zu, daß zwischen ihm und Paul Faure und einem anderen führenden Parteimitglied, Séverac, in der Tat gewisse Meinungsverschiedenheiten in politischer und auch sonstiger Hinsicht bestehen. Er, Blum, habe keinesfalls die Absicht, aus eigener Initiative von seinem Posten als Parteivorsitzender zurückzutreten, solange er nicht von der Mehrheit des Parteikongresses dazu aufgefordert werde. Er würde sogar nicht einmal dann zurücktreten, wenn sich die Kongreßmehrheit gegen seine persönlichen Ansichten aussprechen sollte, ohne ihn zum Rücktritt aufzufordern.

In Anbetracht der Tatsache, daß Blum es gleichzeitig für notwendig hielt, in seiner Eigenschaft als Chefredakteur des „Populaire" einen parteipolitischen Artikel seines Parteikollegen Séverac einer scharfen Zensur zu unterziehen, kann man damit rechnen, daß es im Laufe der sozialdemokratischen Parteitagung während der kommenden Weihnachtstage zwischen den verschiedenen Richtungen innerhalb der Partei zu recht heftigen Zusammenstößen kommen wird.

Flandin über außen- und innenpolitische Fragen

Paris, 18. Dezember

Der frühere französische Ministerpräsident und Vorsitzende der Demokratischen Vereinigung, Flandin, hielt in Paris auf der Jahrestagung des Verbandes der demokratischen Presse, bei der mehr als 300 Provinzzeitungen vertreten waren, eine Rede, in der er vor allem die Außenpolitik behandelte. Flandin erklärte u. a., die Münchener Abmachungen hätten mit Recht kritisiert werden können, wenn sie nicht den Beginn einer neuen Phase der deutsch-französischen Beziehungen bedeutet hätten. Diese Ansicht habe er bereits früher zum Ausdruck gebracht. Der Besuch des Reichsministers des Auswärtigen von Ribbentrop und die Unterzeichnung der deutsch-französischen Erklärung seien Anzeichen dafür, daß die französische Diplomatie die Notwendigkeit verstanden habe, ihre frühere ausschließlich auf den Genfer Pakt und den ergänzenden Verträgen begründete Politik zu revidieren. Man könne zwar bedauern, daß das Genfer Ideal der kollektiven Sicherheit dankrott gemacht habe, aber es wäre eine große Unklugheit gewesen, die Geschicke des Friedens an die Aeste eines toten Baumes zu hängen. Frankreich dürfe seine Sicherheit nicht erbetteln, sondern müsse sie selbst sichern. Frankreich sei hierzu durchaus in der Lage. Flandin stellte dann im weiteren Verlauf seiner Ausführungen fest, daß Frankreich trotz inneren Schwierigkeiten keineswegs geneigt sei, eine Politik der Schwäche zu führen.

Bezüglich der Innenpolitik betonte Flandin, daß sich täglich, ohne daß man es wahrnehme, eine verborgene Revolution entwickele. Die Dekadenz des parlamentarischen Regimes werde offenkundig. Der Redner geißelte die Volksfront, die in der Kammer zwar zerstört sei, ihr Geist lebe jedoch im Lande weiter. Die neue Mehrheit, auf die sich die Regierung stütze, sei nur eine parlamentarische und zerbrechliche Kombination, solange nicht eine Wahlreform und Neuwahlen stattgefunden haben würden. Solange keine feste Mehrheit bestehe, sei eine Regierung zur Unsicherheit verurteilt. Obwohl Flandin in seinen weiteren Ausführungen durchblicken ließ, daß er in das Experiment des Finanzministers Reynaud einige Zweifel setzte, stellte er dennoch fest, daß ein gewisser Fortschritt in der Entwicklung der öffentlichen Meinung und der Volksstimmung seit der Wiete des Generalstreiks sichtbar gewesen sei. Es sei nur gerecht, daß Daladier für seinen Teil daraus Nutzen ziehe. Die Demokratische Vereinigung würde alles tun, was in ihren Kräften stehe, damit die Bewegung zur politischen und moralischen Wiederaufrichtung Frankreichs fortgesetzt und gefördert werde.

Moskaus unaufrichtige Haltung

Tokio, 18. Dezember.

Die Verhandlungen über den Fischereivertrag zwischen Japan und Sowjetrußland scheinen eine kritische Wendung zu nehmen, nachdem in der neuen Unterredung zwischen dem japanischen Botschafter in Moskau, Togo, und Litwinow-Finkelstein keine Fortschritte zu verzeichnen waren und Litwinow-Finkelstein zu verstehen gab, daß Moskau nicht beabsichtige, ein provisorisches Abkommen auch nur bis zum Schluß des Jahres zu treffen. Die japanische Regierung will daher, wie aus Meldungen der japanischen Presse hervorgeht, ihrem Botschafter in Moskau erneut neue Instruktionen erteilen und von Sowjetrußland eine Entscheidung über das Provisorium auf der Grundlage der japanischen Vorschläge bis zum 20. d. M. fordern. Gleichzeitig will Tokio den Inhalt der Unterredung zwischen Togo und Litwinow-Finkelstein veröffentlichen, um vor der ganzen Welt den Beweis für die vertragswidrige unaufrichtige Haltung Moskaus zu erbringen.

Kampf zwischen Juden und Arabern

Jerusalem, 18. Dezember.

Seitdem die Engländer in zunehmendem Maße Juden bewaffnen und als sogenannte Hilfspolizei einsetzen, haben sich die Methoden des Kampfes um den Boden Palästinas immer mehr verschärft. Denn es versteht sich, daß die Araber gerade in diesen Judenabteilungen nichts anderes erblicken können als Räuber, die ihnen das Land entreißen wollen, in dessen Besitz sie seit 1½ Jahrtausenden unangefochten waren. So kam es bei Ramleh wieder zu einem erbitterten Zusammenstoß zwischen jüdischer Polizei und Arabern, die sich in einer Orangenpflanzung festgesetzt hatten. Ein Jude wurde dabei getötet. Auch in Jerusalem kam es wieder zu einem Zwischenfall. Die Polizei umzingelte das Montafa-Hotel und durchsuchte alle Gäste nach Waffen. Angeblich sollten sich Freikämpfer in dem Gasthof aufgehalten haben. Ein Araber wurde auch festgenommen, was bei dem Großeinsatz von Polizei allerdings ein dürftiges Ergebnis der Aktion darstellt.

Verschwörung in Barcelona

Bilbao, 18. Dezember.

Wie aus Barcelona berichtet wird, ist dort eine große Verschwörung entdeckt worden, deren Mitglieder besonders den führenden Kreisen der Gewerkschaften angehören. Ferner sind in die Verschwörung eine ganze Reihe von Agenten der bolschewistischen Polizei und zahlreiche höhere Beamte verwickelt. Die Sowjetzeitungen erschienen am Freitag mit großen Zensurlücken. Von der Front wurden Abteilungen der Sturmgarde nach Barcelona zurückgeholt, um einen Putsch im Keime zu ersticken. Sie nahmen zahlreiche Verhaftungen vor.

Wir aus Gibraltar gemeldet wird, ist der dort vor Anker liegende schwerbeschädigte sowjetspanische Zerstörer „José Luis Diez" von den beiden eigens zu diesem Zweck eingetroffenen französischen Bergungsschiffen „Mistral" und „Maroc" wieder instand gesetzt worden. Die britischen Werkstätten hatten auf Grund der Neutralitätsbestimmungen eine Reparatur abgelehnt.

Das französische Blatt „Action Francaise" läßt sich von seinem Sonderberichterstatter aus Marseille melden, daß der Waffen- und Munitionshandel mit Sowjetspanien, der während einiger Monate stark nachgelassen hatte, neuerdings wieder zugenommen habe. Allmählich gingen Hunderte von Tonnen Waffen und Munition von Marseille auf Segelschiffen nach Barcelona ab. Selbstverständlich wurden falsche Bestimmungsorte der Schiffe, wie etwa griechische Häfen, angegeben. Nach einigen Tagen kehrten die gleichen Schiffe jedoch aus Barcelona zurück und liefen in den meisten Fällen dann nicht Marseille, sondern dem französischen Mittelmeerhafen Sète an.

Dankestelegramm Lantinis an den Führer

Berlin, 18. Dezember.

Der italienische Korporationsminister Lantini hat nach Beendigung seiner Deutschlandreise aus Innsbruck an den Führer und Reichskanzler nachstehendes Dankestelegramm gerichtet:

„Wir haben dank der sachkundigen Führung und der herzlichen Kameradschaft Dr. Leys und seiner Mitarbeiter unseren hochinteressanten und lehrreichen Besuch auf Ordensburg Vogelsang und in Köln abgeschlossen und haben weitgehenden Einblick nehmen dürfen in die Neuschöpfungen Ihres starken Deutschlands. Sein vorwärtsstrebender Geist und seine Neueinrichtungen geben nachdrücklichst Zeugnis von der fruchtbaren Zusammenarbeit zwischen unseren beiden Völkern auf allen Gebieten. Gestatten Sie mir, auch im Namen meiner Kameraden, Ihnen den Ausdruck unserer Dankbarkeit dafür zu übermitteln, daß es uns vergönnt war, der Eröffnung der großen Architekturausstellung in München beizuwohnen, ebenso für den uns gewährten Empfang, der uns unvergeßlich bleiben wird. Ihnen, Führer, unseren achtungsvollsten Heil-Gruß! Ferucclo Lantini."

Guido Landra beim Reichsführer SS

Berlin, 18. Dezember

Professor Dr. Guido Landra besichtigte am Sonnabend in Begleitung von Reichsamtsleiter Professor Dr. Groß das Lager Schießenhausen, um einen Eindruck von dieser modernen Schutzmaßnahme des nationalsozialistischen Staates zu gewinnen.

Am Nachmittag hatte Professor Landra Gelegenheit zu einem Empfang durch den Reichsführer SS Himmler. Gegenstand zu einer eingehenden Aussprache über die rassenpolitischen Gegenwartsprobleme. Im Anschluß an den Empfang besuchte der Gast die Leibstandarte „Adolf Hitler", eine besonders nach rassischen Maßstäben ausgesuchte Mannschaft.

Feierlicher Schlußappell

der deutschen Ordnungspolizei im Sudetenland

Reichenberg, 18. Dezember

Mit einem Aufmarsch und einem Massenkonzert auf dem Adolf-Hitler-Platz in der Gauhauptstadt Reichenberg nahmen die Formationen der deutschen Ordnungspolizei, die nach der Befreiung des Sudetenlandes den polizeilichen Ordnungsdienst übernommen hatten, vor ihrem Abrücken in die Heimatorte Abschied von der Bevölkerung. In den Abendstunden des Sonnabends marschierten ein Spielmannszug des Ordnungspolizei aus Leipzig und Dresden, begleitet von mehr als hundert Fackelträgern, vor dem Rathaus auf. Auf der Freitreppe sah man neben dem Befehlshaber der deutschen Ordnungspolizei in den Sudetengebieten Generalmajor Pfeffer-Wildenbruch und seinen Offizieren den Reichskommissar und Gauleiter Konrad Henlein, dem es in Anbetracht der mustergültigen Einsätze der deutschen Polizei in den letzten Monaten im Sudetengau ein besonderes Bedürfnis war, sich von den Offizieren und Männern zu verabschieden. Das Massenkonzert wurde eröffnet mit dem Egerländer Marsch. Das Deutschland- und Horst-Wessel-Lied beschlossen den stimmungsvollen Schlußappell.

HJ.-Japanabordnung in Berlin

Berlin, 18. Dezember.

Gestern mittag traf die 30köpfige HJ.-Führerabordnung von Bremen kommend in Berlin ein. Auf dem Lehrter Bahnhof, wo der Zug gegen 13 Uhr einlief, waren zur Begrüßung außer Stabschef Lauterbacher, der in Vertretung des Reichsjugendführers gekommen war, und Obergebietsführer Aymann auch der japanische Botschafter Oshima mit dem Militär- und Marineattaché und fast sämtlichen anderen Mitgliedern der Botschaft erschienen. Jungbannführer Redecker erstattete dem Botschafter Meldung von der Gruppe, die unvergeßliche Eindrücke mit nach Hause bringe. Botschafter Oshima erklärte in einer kurzen Begrüßungsansprache, er sei überzeugt, daß die Fahrt der HJ.-Führer nach Japan dazu beigetragen hat, die herzlichen Beziehungen zwischen den beiden großen Kulturnationen weiter zu vertiefen.

Bei Reichsaußenminister von Ribbentrop

Der Reichsminister des Auswärtigen, von Ribbentrop, empfing am Sonnabendvormittag die HJ.-Abordnung. Der Reichsaußenminister verbrachte längere Zeit im angeregten Gespräch mit den Hitlerjugendführern und ließ sich eingehend über ihre Erlebnisse und Eindrücke während ihre Aufenthaltes in Japan berichten.

Gauleiter Reichsstatthalter Murr 50 Jahre

Stuttgart, 18. Dezember

Unter überaus herzlicher Anteilnahme des ganzen schwäbischen Volkes beging am Freitag Gauleiter Reichsstatthalter Murr seinen 50. Geburtstag. Die besten Wünsche brachten die Schwaben ihrem Gauleiter an diesem Tage dar. Mit besonderer Anerkennung gedachte der Führer seines alten Mitkämpfers. Unter den Hunderten von Telegrammen und Glückwunschschreiben befanden sich auch solche von dem Stellvertreter des Führers, Rudolf Heß, von Reichsminister Dr. Frick, den Reichsleitern Reichsführer SS und Chef der deutschen Polizei, Himmler, Stabschef der SA. Lutze, Reichsleiter Amann, Reichsarbeitsführer Hierl sowie der Gauleiter und Reichsstatthalter.

Vorweihnachtliche Feier in den Baulagern

Berlin, 18. Dezember.

Für die Arbeitskameraden in den Generalschaftslagern der Bauvorhaben West, der Reichsautobahnen und vieler anderer Bauten des Dritten Reiches wird, ehe sie zum Fest in ihre Heimat zurückkehren, am 19. Dezember eine vorweihnachtliche Feierstunde stattfinden, die der deutsche Rundfunk von 19 bis 20 Uhr als Reichssendung überträgt und im Gemeinschaftsempfang in allen Baulagern mitgehört wird.

Auf jeden Weihnachtstisch Photo- u. Kino-Geschenke
Das Fachgeschäft der großen Auswahl
Photo-Günter Bahnhofstraße 2 „Europa"gegenüb.
Fordern Sie unseren Hauptkatalog

Druck und Verlag „Bremer Zeitung" NS. Gauverlag Weser-Ems GmbH., Bremen. Verlagsdirektor: Hugo Kohler. Hauptschriftleiter: Johann B. Dierkes. Stellvertreter: Wilhelm Abeling. Chef vom Dienst: Rudolf Müller; Verantwortlich für Politik: Rudolf Müller; für Kulturpolitik und Unterhaltung: Bernhard Schmidt; für Wirtschaftspolitik, Handel und Schiffahrt: Dr. A. Weier; Brinkmann; für Bremisches: Heinz Tischer; für Sport, Niedersächsische Rundschau: sämtlich in Bremen. Berliner Schriftltg.: Graf Reischach, Berlin SW 68, Charlottenstraße 82.
Unverlangt eingesandte Beiträge ohne Rückporto werden nicht zurückgesandt.
Anzeigenleiter: Werner Freese; für den Inhalt der Anzeigen verantwortlich: Herbert Sierks; beide in Bremen. — Gültig ab 15. Juni 1938 Preisliste Nr. 7.
Bremer Zeitung D.-A.: XI. 1938: 37 208
Ferner erscheinen im NS.-Gauverlag:
Oldenburgische Staatszeitung, Oldenburg 38 066
Ostfriesische Tageszeitung, Emden 27 732
Wilhelmshavener Kurier, Wilhelmshaven 15 506
Gesamt-Auflage: 118 512

Deutschland auf der internationalen Wassersach-Ausstellung

Berlin, 18. Dezember

Die von dem Architekten Prof. Fahrenkamp in Düsseldorf entworfenen Pläne für das deutsche Haus auf der internationalen Wassersach-Ausstellung in Lüttich 1939 sind nunmehr von dem deutschen Reichskommissar für diese Ausstellung Dr. Maiwald, dem belgischen Generalkommissariat bzw. der Ausstellungsleitung in Lüttich im Beisein von Professor Fahrenkamp vorgelegt worden. Die Entwürfe fanden den vollen Beifall der belgischen maßgebenden Stellen, die ihre Befriedigung über die großzügige deutsche Beteiligung in anerkennender Weise zum Ausdruck brachten. Dank dem belgischerseits befundenen Entgegenkommen ist bereits in diesen Tagen mit den Arbeiten begonnen worden, so daß für Anfang Januar nächsten Jahres mit der Grundsteinlegung, die in feierlicher Form vorgenommen werden soll, gerechnet werden kann. Das deutsche Haus wird unmittelbar neben dem Pavillon der belgischen Regierung auf dem linken Maasufer, gegenüber der Einmündung des neu erbauten König-Albert-Kanals errichtet. Es besteht aus einem monumentalen, sich aus drei Teilen zusammensetzenden Bau, mit einer Straßenfront von rund 140 Metern und einem Flächeninhalt von rund 6000 Quadratmeter. Deutschland wird durch diesen Bau in würdiger und eindrucksvoller Form auf dieser internationalen Ausstellung in Lüttich vertreten sein und auf allen mit dieser Ausstellung zusammenhängenden reichhaltigen Gebieten in technischer und wissenschaftlicher Hinsicht sein Bestes zeigen können.

Großer Erfolg der Altmaterialerfassung

Wien, 18. Dezember

Der Reichskommissar für Altmaterialverwertung, SA.-Brigadeführer Ziegler, führte im Sitzungssaal des Parlaments in Wien eine Arbeitstagung sämtlicher Gaubeauftragten für Altmaterialerfassung der NSDAP. durch. Der Verlauf der Besprechungen ergab, daß auf allen Gebieten der Altmaterialerfassung bisher außerordentlich erfolgreich gearbeitet worden ist. Generalfeldmarschall Göring konnte in einem Telegramm als vorläufiges Ergebnis der Eisensammlung der SA. bereits eine Menge von 129 000 Tonnen gemeldet werden. Der Erfolg dieser Sammlung übertraf alle Erwartungen in einem solchen Maße, daß an verschiedenen Stellen des Schrothandels und der Verarbeitung die Ableitung dieser zusätzlichen Schrottmengen vorübergehend nicht mehr im vollen Umfange bewältigt werden kann und die Aktion daher für einige Monate unterbrochen werden mußte. Die Erfahrungen auf dem Gebiete der Schrotterfassung im laufenden Jahre werden für die Vorbereitung neuer umfangreicher Maßnahmen im Jahre 1939, insbesondere in der gewerblichen Wirtschaft, systematisch ausgewertet.

Alte Mittämpferin des Führers gestorben. In Berufcheid im Bergischen Land ist eine der frühesten Mittämpferinnen des Führers, die Lehrerin Emilie Sieger, gestorben. Sie stellte sich schon 1925 in die vorderste Reihe der NSDAP. im Bergischen und erhielt die Mitgliedsnummer 22 477.

So arbeiten New Yorker Großgauner

Für fünf Millionen Dollar Waffentransporte nach Sowjetspanien — Der Hauptschuldige verübt Selbstmord

Newyork, 18. Dezember.

Die Untersuchung der Riesenbetrügereien bei der Drogen-Großhandlung Mc Kesson & Robinson hat eine sensationelle Wendung genommen. Der Hauptschuldige, Donald Coster alias Philip Musica, der als Generaldirektor der Großhandlung fungierte, hat am Freitag Selbstmord verübt.

Inzwischen ist festgestellt worden, daß Coster bei der bereits gemeldeten Betrugsangelegenheit im Jahre 1913 nicht weniger als 22 Banken um 600 000 Dollar beschwindelt hat. Coster — damals nannte er sich noch Musica — galt als prominente Newyorker Wirtschaftsgröße. Nach Bekanntwerden der Betrugsangelegenheit tauchte er plötzlich unter. Anstatt nun nach weiteren Schwindeleien ins Gefängnis zu wandern, gelang es Musica wenige Jahre später, unter falschem Namen eine Anstellung als Untersuchungsbeamter der Newyorker Staatsanwaltschaft zu erhalten. Anschließend „arbeitete" er in einem Rechtsanwaltsbüro, nachdem er auf Grund seiner Stellung bei der Staatsanwaltschaft Einblick in sensationelle Kriminalprozesse genommen hatte. 1922 übernahm er die Geschäftsführung einer Haarwasser-Firma, die schließlich mit der größten Chemikalien-Firma Amerikas, Mc Kesson & Robinson zusammengelegt wurde. Gleichzeitig gelang es Coster, seine „gesellschaftliche Stellung" immer weiter auszubauen, indem er Mitglied vieler angesehener Klubs wurde. „Newyork Sun" meldet, daß die Staatsanwaltschaft die Untersuchung auch auf eine Verbindung Costers mit der berüchtigten Mörderbande des Juden Schulz-Flegelheimer ausgedehnt hat. Laut „Journal American" sollen möglicherweise auch Kongreßmitglieder in die Coster-Angelegenheit verwickelt sein.

In dem Betrugsprozeß selbst kommen immer interessantere Einzelheiten ans Tageslicht. Fast gleichzeitig mit dem Selbstmord des Generaldirektors ist jetzt der mitangeklagte George Bernard als Costers jüngerer Bruder Arthur Musica identifiziert worden. Die Behörden vermuten, daß der dritte Mitangeklagte George Dietrich gleichfalls ein Musica ist. Die beiden wurden wegen Fluchtverdachts jetzt erneut verhaftet. Sicherheitshalber erhöhte man die Bürgschaft auf 100 000 Dollar.

Die Bundesbehörden untersuchen einen erst jetzt bekannt gewordenen neuen Betrugsfall der Gaunerbande. Coster hatte im vergangenen Frühjahr den sowjetspanischen Dampfer „Mar Cantabria" finanziert, der damals an der spanischen Küste mit einer Munitionsladung von 5 Millionen Dollar versenkt worden ist.

Zu dem Prozeß sind eine große Zahl der 7500 Angestellten der Drogenfirma Mc Kesson & Robinson vor Gericht geladen. Die Firma soll übrigens im vergangenen Jahre einen Umsatz von 140 Millionen Dollar erzielt haben.

Der Reichsstudentenführer hat angeordnet, daß der Deutsche Studententag 1939 in der Zeit vom 22. bis 29. Mai in Würzburg stattfindet.

Zur Einweihung der Grubenstadt Carbonia in Sardinien hat sich Mussolini am Sonnabendabend in Gaeta auf einem Panzerkreuzer nach Cagliari eingeschifft.

Der bulgarische Ministerpräsident und Außenminister Kjosseiwanoff beabsichtigt, Ende der kommenden Woche Ankara einen Besuch abzustatten.

Die Athener Kriminalpolizei verhaftete 46 Kommunisten, die versucht hatten, die Zersetzungstätigkeit der Moskauer Internationale fortzusetzen.

Mexikanische Banden unschädlich gemacht. Wie das mexikanische Kriegsministerium bekanntgibt, schlugen am 14. Dezember die Bundestruppen zwei kleinere Banden im Staate San Luis. Die Anführer der Banden, Anhänger des höheren Generals Gedillo, wurden dabei getötet und die Banden zerstreut. Die Bundestruppen erbeuteten mehrere Gewehre, Pistolen und Munition.

Politische Literatur

Hans-Heinrich Welchert: Oesterreichs Weg ins Reich 1917—1938 (Hanseatische Verlagsanstalt Hamburg; geb. RM. 4.80). In außerordentlich fesselnder Art und historisch getreu zeichnet der Verfasser den politischen Schicksalsweg der Ostmark seit dem Tode Kaiser Franz Josephs. Wir sehen aus der Nähe geistigen Miterlebens das Auseinanderfallen der Doppelmonarchie, die Vorgänge und Begleitumstände von St. Germain, das Anschlußbegehren unserer deutschen Brüder im Südosten, durchschauen die ebenso sinnlosen wie selbstsüchtigen Versuche der Habsburger zur Wiederherstellung ihrer Hausmacht, erhalten aufschlußreiche Einblicke in die „Neue Seipel", die Auswirkung der Genfer Protokolle und die Aufstellung zum Klassenkampf, verfolgen die Phasen der Zuitroadde des Jahres 1927, die Entwicklung von Steidle zu Starhemberg, das Scheitern des Planes der Zollunion 1931, um schließlich noch einmal auch das antideutsche Regime und den Blutterror des Minderheitskabinetts Dollfuß, den Opfergang der 13 Nationalsozialisten, das drakonische Wortbruchsystem Schuschniggs und endlich die mutige und zielsichere Befreiungstat des Führers zu erleben. In der packenden historischen Darstellung, die mitten hineinführt in das wirkliche Geschehen, ist der Entwicklung des schon 1918 hervorbrechenden Willens unserer Blutsgenossen der Ostmark, zum Reich heimzukehren, ein breiter Raum gewidmet, wie in dem Buch Welcherts überhaupt die großdeutsche Geschichtsbetrachtung die Wertung aller Ereignisse und handelnden Personen auf dem Weg der Ostmark bestimmt. Sodann kommt es dem Leser wiederum eindringlich zum Bewußtsein, daß die 1918 von Fremdmächten diktierte und von den Dollfuß-Schuschnigg-Kreaturen krampfhaft „gestützte" „Selbständigkeit Oesterreichs" in Wirklichkeit eine geradezu klassische Abhängigkeit des im luftleeren Raum geschaffenen „Gegenreiches" von antideutschen Interessengruppen war. Alles in allem: das Buch eines hervorragenden Sachkenners, das zu einem klaren und eindringlichen Spiegelbild der Vorgänge in den beiden Jahrzehnten vor der unvergeßlichen Heimkehr unserer Ostmark gestaltet ist.

R. Mü.

Rund um die Welt

21 Grad Kälte in Schlesien

Breslau, 18. Dezember.

Bei anhaltender Zufuhr kontinental-arktischer Kaltluftmassen aus dem Osten hat sich die Kälte in Schlesien wesentlich verstärkt. Im nordöstlichen und östlichen Schlesien sind die Temperaturen bis minus 14 Grad gefunken. In den Kammlagen der schlesischen Gebirge sind sogar 21 Grad Kälte gemessen worden. Die Frostwitterung dauert an.

Dampfer „Rolandseck" aufgelaufen

Bremen, 18. Dezember.

Der 1845 BRT. große Dampfer „Rolandseck" der Deutschen Dampfschiffahrtsgesellschaft „Hansa", der sich auf der Reise von Hamburg nach Sevilla befand, ist am Freitag auf das Salmedina-Riff (Einfahrt des Guadalquivir-Flusses) aufgelaufen. Die Lage des Schiffes ist bedenklich. Zwei Bergungsschlepper sind zur Stelle. Die Mannschaft befindet sich in Sicherheit.

Autobandit Heller hingerichtet

Berlin, 18. Dezember.

Die Justizpressestelle Berlin teilt mit: Der 24 Jahre alte Willi Heller, der am 16. Dezember 1938 vom Sondergericht Nürnberg wegen eines gemeinschaftlich begangenen Verbrechens gegen das Gesetz gegen den Straßenraub mit Autofallen in Tateinheit mit einem gemeinschaftlich begangenen Verbrechen des versuchten Mordes sowie wegen eines weiteren Verbrechens gegen das Gesetz zur Gewährleistung des Rechtsfriedens zweifach zum Tode verurteilt worden war, wurde am gleichen Freitag um 24 Uhr hingerichtet.

Heller hat gemeinschaftlich mit der 21 Jahre alten Anna Mündl am 15. Dezember 1938 den Taxichauffeur Josef Weidner aus Nürnberg in der Nähe von Fischbach in räuberischer Absicht überfallen und durch einen Kopfschuß schwer verletzt. Bei der Verfolgung durch Nürnberger Kriminalbeamte schoß er auf diese und verletzte zwei Beamte durch Handschüsse. — Die mit dem Heller wegen eines gemeinschaftlich begangenen Verbrechens gegen das Gesetz gegen den Straßenraub mittels Autofallen in Tateinheit mit einem gemeinschaftlich begangenen Verbrechen des versuchten Mordes zum Tode verurteilte Anna Mündl wurde vom Führer und Reichskanzler mit Rücksicht auf die bei ihr bestehende Schwangerschaft zu lebenslänglichem Zuchthaus begnadigt.

Zu Weihnachten: Ein Homann-Gasherd!
Es gibt kein schöneres Weihnachtsgeschenk. Erleichterte Zahlungsbedingungen machen die Anschaffung leicht bei **Struckmann, Nordstr. 7-9**

Eine Jagdgesellschaft schwer verunglückt

Osnabrück, 18. Dezember.

Nachdem in der vergangenen Woche in der Nähe von Münster eine Jagdgesellschaft mit dem Auto verunglückt war, wobei ein Fabrikbesitzer getötet, sein Sohn und seine Frau schwer verletzt wurden, ereignete sich in der Nähe von Osnabrück ein ähnlicher Unfall. Auf der Reichsstraße Osnabrück—Bremen wollte ein Kraftwagen, in dem sich drei Jäger befanden, einen Lastwagen überholen, der Personenwagen streifte den Lastzug und wurde dabei völlig aufgerissen. Ein Jäger wurde bei diesem Unfall sofort getötet, während die anderen beiden Jagdteilnehmer Verletzungen erlitten.

Weihnachten-Freude bereiten

WESTEN

Pelze Paletots, Mäntel und Skunks
in reichhaltiger Auswahl
ERNST LANGE
Utbremer Straße 143 / Ruf 8 33 85

Der „Langersehnte"
von **Friese-Radio**
Haferkamp 99 / Ecke Lützowerstraße
Ruf 8 19 18 / Ruf 8 19 18

Becker & Weimann
Steffensweg 64
günstige Bezugsquelle
für Haus- und Küchengeräte, Wasch- u. Wringmaschinen sowie Rollschuhe, Schlittschuhe, Rodelschlitten etc. etc.

GASHERDE
Waschmaschinen, Wringer
sowie Haus- und Küchengeräte
Ofen-Ammermann
Steffensweg 175

Für den Vater und den Sohn finden Sie alles bei
Kurt Hütz
Fachgeschäft für Herren-, Knaben- und Berufskleidung, Herrenmoden
Bremen / Nordstr. 193 / Ruf 8 32 90

Ch. L. Thies Landwehrstraße 163/65
Kleiderstoffe, Aussteuerartikel, Herrenartikel, Handarbeiten, Strümpfe

Große Auswahl
Kleiderstoffe, Herren-Anzugstoffe, Oberhemden, Krawatten, Unterzeuge, Schürzen, kunstseid. Wäsche, Tischwäsche, Pullover zu niedrigen Preisen
MAX SÖHT
Landwehrstraße 110

Wenn Polstermöbel dann
Edo de Vegt Olbersstr., Ecke Nordstr.

Herm. Strowich MÖBEL
Landwehrstraße 145 preiswert und gut

Wilhelm Mehnen
Steffensweg 88—92 Schausstellung: Steffensweg 78
Teppiche, Läuferstoffe und Gardinen
Kleiderstoffe, Wäsche, Betten

Schöne Festgeschenke
in Kristall und Porzellan
finden Sie in großer Auswahl bei
H. Wiechmann, Landwehrstr. 190
gegenüber der Sparkasse

Uhren, Schmuck, Bestecke, Trauringe
aus dem Fachgeschäft
Lorenz Uhrmachermstr. u. Juwelier
Utbremer Straße 153b
Beachten Sie meine neuen Schaufenster!

Schals, Tücher, Hüte **PLOG**
riesige Auswahl! WallerHeerstr. 50

ZentRa-Uhren, Bestecke
Schmuck, Trauringe — Optik
Heinr. Selchert
Waller Heerstraße 70 / Ruf 8 06 53

Pelz-Jhde Haferkamp 97 / Ruf 8 49 86
Jacken, Mäntel, Füchse, Skunks-Kragen. Neuanfertigung sämtlicher Pelzsachen

NEUSTADT

Albrecht Brüggemann
Buntentor, Ecke Meyerstraße
Geschmackvolle und preiswerte
Weihnachtsgeschenke

Möbel-Hogenkamp
Buntentorsteinweg 190/92
Große Auswahl: Büfetts, Schreibschränke, Kleinmöbel

Sport-Rietschel Langemarckstr. 103/05

Damenhüte und Pelze
Leimkuhl, Buntentorsteinweg 150

Hugo Schreyer
Buntentorsteinweg nur 74
Kleiderstoffe • Betten
Wäsche • Strümpfe

Klein- u. Polstermöbel
Rauchtische . . . 19, 25, 33, 45
Nähtische 25, 32, 41, 50
Lampen 29, 35, 46, 65
Sessel 25, 32, 48, 70
Sofas - Couche . . . 95, 120, 160
MÖBEL Schütze Westerstr. 162/64

Teppiche, Läufer, Vorleger
sowie den beliebten
Fußbodenbelag Balatum
Tapeten-Grötzsch
Langemarckstraße 10

Ihr Auto wünscht sich
einen neuen Reifen
von **Reifen-Plate**
Hohentorstraße 23 / Ruf 5 31 04
Tag und Nacht erreichbar

Fachgeschäft für Füllhalter, Reißzeuge und Rechenschieber **Carl Beckmann** Langemarckstr. 107/11

Eisen-Lotze Das Haus am Buntentor für Haus- u. Küchengeräte

Brillen Bauer Optikermeister, Buntentorsteinweg Nr. 33, Ecke Geschwornenweg

Musikhaus Neustadt Langemarckstraße 136
Moderne Radiogeräte und alle Musikinstrumente

Kröncke & Dornbusch
Buntentorsteinweg 20/26
Herren- und Knabenbekleidung
sowie passende
Weihnachtsgeschenke

D. Welp Gr. Auswahl in Beleuchtungs-, Haus- u. Küchengeräten Langemarckstraße 134

Julius Weibgen
Langemarckstraße 91 / Ruf 5 27 73
Hausgeräte, Kleinwerkzeuge

Heinr. Schreyer
Buntentorsteinweg 1/3, gegenüber der Post
Kleiderstoffe, Strickkleider
Damenwäsche, Bettwäsche, Teppiche

Beim Fachmann **Kurt Oesterlitz**
jetzt Buntentorstwg. 34
kauft man preisw. Pelzwaren, Ia Maßarbeit

Keine Weihnachtsfreude ohne Blumen!
Chr. Schwenker
Buntentorsteinweg 90 Fernspr. 52896

Rembertiviertel

Wilhelm Brockmann Fedelhören 87 c
Ruf 2 77 73
Konserven und Südfrüchte

Friedr. Carl Schlichting — Schuhwaren
Spezialität: „Lloyd-Schneider-Patentschuhe"
Hüten 57 / Ruf 2 80 77

Uhren-Fachgeschäft
H. FEDDERSEN
Fedelhören 91 / Ruf 2 78 12

Ausmeyer & Gerling
Häfen 48/49
GEMÄLDE, BILDER
EINRAHMUNGEN

Lager fertiger POLSTERMÖBEL bei
E. Gercke Polsterer, Fedelhören 66
Ruf 2 40 60

Gegenüber dem Gerichtsgebäude

Achtung! Achtung!
Dreiräder . . ab 10,— Gr. Trittroller ab 5,20
Kinderräder ab 16,75 Herrenräder ab 33,50
Fahrrad-Meßmer
gegenüber dem Gerichtsgebäude, früher Balgebrückstraße

Herrenhüte
im Spezialgeschäft
A. Willenbrink Nachf.
Ostertorstr. 32 (gegenüber Gerichtsgebäude)

Berücksichtigen Sie bei Ihrem Einkauf diese Inserenten!

Niederdeutsche Rundschau

In kürze Altersversorgung für das Handwerk

Unter Leitung des Präsidenten der Handwerkskammer Lüneburg, Pg. Heisig, fand kürzlich im Hause des Handwerks in Lüneburg die letzte Arbeitstagung der Kreishandwerksmeister und Geschäftsführer der Kreishandwerkerschaft des Gaues Ost-Hannover im Jahre 1938 statt.

Der Kammerpräsident berichtete eingehend über den Verlauf der Präsidialtagung aller deutschen Handwerkskammern in Berlin Anfang Dezember. Die von der Staatsführung angeordnete Lehrzeitverkürzung muß vom Handwerk in gewohnter Disziplin durchgeführt werden. Eine weitere Lehrzeitverkürzung kommt nach den eindeutigen Erklärungen des Ministerialdirektors Staatsrat Schmeer nicht in Betracht. Die Kammer hat die Durchführung der für den Ostertermin 1939 vorgelegten Gesellenprüfungen mit Rücksicht auf den Reichsberufswettkampf 1939 für den gesamten Gau Ost-Hannover einheitlich in der Zeit vom 15. bis 28. Februar 1939 festgesetzt. Alle Handwerkslehrlinge, welche bis dahin ihre Gesellenprüfung bestanden haben, müssen vom 1. März 1939 ab tariflich entlohnt werden. An diesem Tage sind alle Lehrlingsverhältnisse, die erst Ostern 1939 endigen würden, vorzeitig als beendet anzusehen.

In dem Bericht wurde weiter die hervorragende Beteiligung des Bauhandwerks an den Befestigungsarbeiten im Westen hervorgehoben. — Mit der gesetzlichen Einführung der seit langem vom Handwerk begehrten Altersversorgung für alle selbständigen Handwerksmeister ist in Kürze zu rechnen.

Die Versammlung beschäftigte sich weiterhin mit der Neuregelung des Zubehörhandels im Handwerk des Eindaues der kaufmännischen Sachkundeprüfung in die Meisterprüfungen, dem Abrechnungswesen für öffentliche Aufträge und den Haushaltsplänen der Kreishandwerkerschaften und Innungen für das neue Rechnungsjahr 1939. Es wurde beschlossen, wie in den früheren Jahren auch diesmal den bedürftigen Handwerksveteranen zu Weihnachten eine Weihnachtsspende zuteil werden zu lassen. Außerdem wird die Kammer die Veteranen des Handwerks zwischen Weihnachten und Neujahr zu einem mehrwöchentlichen kostenlosen Erholungsaufenthalt in das Handwerkerheim nach Soltau einladen.

Vegesack

Rücktransport der Sudetenkinder. Die im Landheim Eggestedt untergebrachten Kinder aus dem Sudetengau haben ihren viereinhalbwöchigen Erholungsurlaub nunmehr beendet. Am Dienstag war die schöne Zeit zu Ende. Mit dem Autobus wurden sie in aller Frühe nach dem Vegesacker Bahnhof geschafft. Reich mit Paketen beladen, traten sie ihre Rückfahrt in die Heimat an. Wie sehr es ihnen allen hier gefallen hat, davon zeugten die vielen Abschiedstränen. Auf dem Bahnhof hatten sich viele Vegesacker Kinder eingefunden, mit denen sie während ihres Aufenthaltes eine Freundschaft geschlossen hatten. Auch hier war der Trennungsschmerz im Augenblick wieder größer als die Freude auf die Heimat. [50

Altmaterialsammlung. Am heutigen Sonntag findet durch die hiesige Ortsgruppe der NSDAP. eine Altmaterialsammlung statt. Alles entbehrliche und unbrauchbare Altmaterial wird heute eingesammelt. Die Einsammlung erfolgt am Vormittag ab 9.30 Uhr. Die Einwohner werden gebeten, bis zu diesem Zeitpunkt das Altmaterial zur Abholung bereitzuhalten. [50

Oberneuland

Die Berufung der neuen Ortsbauernführer ist nunmehr geklärt. Pg. Friedrich Behrens, Hodenberg, wurde für Rockwinkel, Pg. Hinrich Kämena, Oberneulander Landstraße, für den Bezirk Oberneuland von der Kreisleitung bestätigt und gelten damit als endgültig eingesetzt. — Die letzte Pfundspende hatte einen schönen Erfolg. Nette Gaben für den Weihnachtstisch wurden gegeben und werden manchem Betreuten Freude bereiten. Den Spendern herzlichen Dank.

Verden

Verdener Rundschau. Nach gut fünf Wochen der Erholung sind die 40 sudetendeutschen Kinder von dem Landschulheim Verdener Brunnen in ihre Heimat zurückgekehrt. — Den Reigen der weihnachtlichen Feiern eröffnete unsere NS.-Frauenschaft mit ihrer Kindergruppe, die bei Dunker rund 150 Kinder versammelte und diesen unter der Führung der Ortskindergruppenleiterin Frau Weber einige recht fröhliche Stunden mit mancherlei Geschenken bescherte. — Im Auftrage des Oberpräsidenten überreichte Oberstudiendirektor Brandt in einer schlichten eindrucksvollen Feierstunde dem Hausmeister Gerke das Treudienst-Ehrenzeichen in Gold, während neun Studienräte daselbe in Silber für 25jährige treue Dienste verliehen erhielten. — Auf der Bremer Straße erlitt ein Lastzug einen Achsenbruch der Zugmaschine, so daß er liegen bleiben mußte, jedoch kamen Personen hierbei nicht zu Schaden. — Bei den Arbeiten in der Winterschen Kiesgrube bei Dörverden konnten verschiedene vorgeschichtliche Gefäßreste aus der Zeit 300 vor bis 800 nach der Zeitenwende durch den Hauptpfleger sichergestellt werden. — Mit einer Kundgebung vor dem Rathaus eröffnete die HJ. die diesjährige WHW.-Sammelaktion, in deren Dienst sich auch der Musikzug der SA.-Standarte 14 durch ein Platzkonzert stellen wird. — Wegen fortgesetzter Sittlichkeitsverbrechen verurteilte die Große Strafkammer den 51 Jahre alten Fritz P. aus Fintel (Kreis Rotenburg) zu zwei Jahren Zuchthaus und fünf Jahren Ehrverlust. Der Verurteilte hatte mit einem bei ihm untergebrachten Pflegekind, der im Jahre 1922 geborenen A. H. fortgesetzt unzüchtige Handlungen vorgenommen. In Anbetracht der schweren Verfehlungen konnte, trotzdem der Verurteilte bisher nicht bestraft war, von mildernden Umständen keine Rede sein.

„Dein KdF.-Wagen"

Eine neue Schrift mit vielen Einzelheiten

Das Volkswagenwerk gibt im Verlag der Deutschen Arbeitsfront eine Schrift heraus, die auf 36 Seiten alles Wissenswerte über den KdF.-Wagen enthält. Die sehr geschmackvoll gestaltete Broschüre wird demnächst in allen Dienststellen der Deutschen Arbeitsfront und der NS.-Gemeinschaft „Kraft durch Freude" zu haben sein.

Bis jetzt sind über den KdF.-Wagen nur verhältnismäßig wenig Einzelheiten bekannt geworden, insbesondere was die Konstruktion anbetrifft. Nachdem nunmehr die Versuche abgeschlossen sind, ist es auch möglich geworden, mehr zu sagen, und es wird allenthalben sehr begrüßt werden, daß die technischen Angaben in Verbindung mit zahlreichen ausgezeichneten Photos den Hauptteil der Schrift ausmachen.

Wer einigermaßen in autotechnischen Dingen bewandert ist, muß ehrlich darüber staunen, in welchem Umfange der KdF.-Wagen technisch entwickelt worden ist. Jahrelange Versuche auf einer Gesamtstrecke von 2 500 000 Kilometer haben dieses technische Wunder zu einer Vollendung gebracht, die den alten nationalsozialistischen Grundsatz in schönster Weise bestätigt, daß für den Arbeiter das Beste gut genug ist!

Der KdF.-Wagen, wie er in seiner neuesten, produktionsreifen Form vorliegt, hat keine „Kinderkrankheiten". Alle Teile wurden immer wieder bewußt den größten Beanspruchungen ausgesetzt, zu jeder Jahreszeit, in jedem Gelände. Und das Ergebnis ist in dieser Art der billigste und beste Wagen der Welt!

An 70 zum Teil ganzseitigen Fotos und Zeichnungen kann der aufmerksame Leser der neuen Broschüre vom KdF.-Wagen selbst, vom Sparsystem mit seinen günstigen Bedingungen, von der verbilligten Versicherung — kurz von dem ganzen großen Werk des deutschen Volkswagens eine feste Vorstellung gewinnen. Alle Fragen technischer und organisatorischer Art, die hier und da immer wieder auftauchen, werden geklärt, und was bisher das restlose Vertrauen zum Führer und zur Deutschen Arbeitsfront schon im Anfang zu einem riesigen Erfolg werden ließ, das findet nun seine exakte sachliche Bestätigung.

Ende 1939 beginnt die Produktion im neuen Volkswagenwerk bei Fallersleben, 1940 werden bereits 100 000 KdF.-Wagen fahren. Da ist es z. B. interessant zu wissen, daß die sogenannten „Schnellsparer", wenn sie sich anstrengen, auch jetzt noch Aussicht auf Lieferung eines KdF.-Wagens aus der Produktion von 1940 haben. Dieser nur zu Beginn der Produktion gegebene Vorteil läßt sich ermöglichen, ohne daß dabei „Mindestsparer" (RM. 5.— pro Woche) benachteiligt werden, da diese erst 1941 soweit sein können, daß ihnen die Auslieferungsnummer zugeteilt wird.

Von besonderem Interesse sind auch die Angaben der Broschüre, inwiefern der Konstrukteur Dr. Porsche seine Erfahrungen beim Rennwagenbau verwerten konnte. Die 1000 Kilogramm Gewicht, die der KdF.-Wagen bei voller Besetzung hat, entsprechen dem Gewicht eines Rennwagens; die Radfederung, die Anbringung der Sitze, die Verteilung des Gewichts auf Vorder- und Hinterachse, im Prinzip vom Rennwagen übernommen, erzielen die erstaunlichen Fahreigenschaften des KdF.-Wagens.

Das Fahrgestell, die Schmierung, die Bremsen, der Radstand, die Spur, die Bodenfreiheit, der luftgekühlte Motor, der Verbrauch an Benzin und Oel — alles das und noch viel mehr ist in der Schrift „Dein KdF.-Wagen" genauestens dargestellt und erläutert. Wenn man das Heft durchgelesen hat, weiß man: So sieht der KdF.-Wagen aus, und das leistet er.

Wesermarsch

Kreisschulungsamt Wesermarsch tagte. Im Rahmen einer Arbeitstagung des Kreisschulungsamtes Wesermarsch legte der Kreisschulungsleiter Pg. Lehmhus seinen Mitarbeitern den umfassenden Organisationsplan vor für die Schulung, die ab 1. Januar in allen 35 Ortsgruppen des Kreises durchgeführt wird. Nach diesem Plan findet monatlich eine Schulungsveranstaltung statt.

Neuenhaus

Inangriffnahme umfangreicher Bodenverbesserungsmaßnahmen. Die Melioration des sog. Altstädter Stüms, die schon Jahre hindurch im Vordergrund des Interesses stand, ist nunmehr in Angriff genommen. Der Kreis Bentheim, der vertragsgemäß die Talentwässerung durchzuführen hat, hat seine Arbeiter bereits angesetzt. Sobald die Entwässerungsarbeiten abgeschlossen sind, wird die Stadt von sich aus weitere umfangreiche Bodenverbesserungsmaßnahmen durchführen, die bis zum Frühjahr abgeschlossen werden sollen.

Museumspflege im Gau Ost-Hannover

Vielfalt der Heimat im Spiegelbild der Museen

Der Gau Ost-Hannover, zwischen Elbe, Weser und dem Meer gelegen und die Lüneburger Heide umfassend, ist mit einer von jäher Heimatliebe erfüllten Bevölkerung in Land und Stadt, seit langem das Gebiet eifriger Museumsarbeit und der Sitz vieler Heimatmuseen. Seit 1933 hat diese Arbeit, in ihrem tiefen Sinn für unser Volkstum, anerkannt vom Nationalsozialismus und hineingestellt in die großen Zusammenhänge nationalsozialistischer Volksforschung, außerordentlich an Tiefe und Stärke gewonnen.

Eines der Kennzeichen der Entwicklung seit der Machtübernahme ist es, daß, um die Grundlage der Museen zu festigen, viele Museen aufhören, ausschließlich von den Museumsvereinen getragen zu werden. Landkreise und Städte übernehmen die Museen allein oder gemeinsam mit dem einstigen Gründer, dem Museumsverein, in ihre Obhut.

So wurde das durch seine vorgeschichtliche Sammlung ausgezeichnete Harburger Helmsmuseum gemeinsam vom Landkreis Harburg und der seinerzeitigen selbständigen Stadt Harburg-Wilhelmsburg übernommen und dadurch auf eine festere Grundlage gestellt. Das Bomann-Museum in Celle ist dabei von der Stadt und dem Landkreis übernommen um ausgebaut zu werden. Waren ehedem die Museen und ihre Forschungsarbeit durchgängig ehrenamtlich betreut, so geht jetzt immer stärker der Zug dahin, die Betreuung der Museen an hauptamtliche Kräfte zu übertragen. Harburg-Stadt und Land haben so den dortigen Museumsleiter hauptamtlich übernommen. Stadt und Landkreis Lüneburg haben einen hauptamtlichen Vorgeschichtler in Dienst gestellt. Das Altmärkische Museum in Salzwedel, das Altmärkische Museum in Gardelegen, das Museum Schloß Isenhagen im Fürstentum Lüneburg ist in den letzten Jahren zu einem hauptamtlichen Museum ausgebaut worden. Das Museum besitzt seit zwei Jahren einen hauptamtlichen Leiter. Andere Kreise und Städte werden dem Beispiel folgen und auf diese Weise dazu beitragen, daß für das Museum und seine Aufgaben viel eingehender als bisher gearbeitet werden kann. Erheblicher sind auch die Zuschüsse geworden, die Städte und Landkreise für einzelne Forschungsarbeiten, insbesondere Grabungen leisten. Voran stehen der Summe nach die Beiträge, die der Landkreis Celle für vor- und frühgeschichtliche Grabungen in seinem Gebiet aufgewandt hat. Der Kreis Dannenberg zahlt seit 1935 jährliche Beihilfen an den das Lüchower-Museum betreuenden Altertumsforscher. Die Kreise Stade und Uelzen wie andere Kreise setzten sich in gleicher Weise ein.

Ausgebaut ist seit 1933 das Heimatmuseum des Kreises Gifhorn, dessen Stärke seine urgeschichtliche Sammlung, vor allem Funde aus der mittleren und jüngeren Steinzeit bilden, weiter ausgebaut worden ist das Kreismuseum in Otterndorf, Land Hadeln. Hier ist auch die zum Vorbild für das Reich gewordene sippenkundliche Sammlung des Lehrers Klenk in der Börde Lamstedt würdig untergebracht worden. Im Harburger Helmsmuseum ist die vorgeschichtliche Abteilung neu aufgebaut; mit dem Um- und Ausbau der volkskundlichen Abteilung ist begonnen. Im Celler Schloß wurde im Frühjahr dieses Jahres eine vorgeschichtliche Abteilung eröffnet, das Bomann-Museum soll erweitert und neu gestaltet werden. Im Cuxhaven ist 1933 das ehemalige Logengebäude als Heimatmuseum eingerichtet worden, es ragt hervor durch seine vorgeschichtliche Abteilung auf dem Gebiete der Chaukenforschung. Dort ist 1938 die Abteilung Steinzeitliche Waffen und Geräte neu errichtet.

Stadt und Kreis Verden haben 1938 ein neues Gelände für das Heimatmuseum erworben. Darin ist mit Ausnahme des Einzigen bisher entrehende Pferdemuseum untergebracht worden. Das Stader Museum, das neue Räume erhalten hat, hat eine wesentliche Bereicherung seiner urgeschichtlichen Sammlung durch Aufnahme der Sammlung Dr. Königs (Langobardenfriedhöfe) erfahren. In Burgdorf ist mit Beihilfe des Kreises und der Provinz ein neues Heimatmuseum geschaffen worden. Lüneburgs altüberliefertes Museum für das Fürstentum Lüneburg ist in seinen reichen mittelalterlichen Abteilungen neu gestaltet. Der Neuaufbau der stadtgeschichtlichen Abteilungen steht kurz vor dem Abschluß. Die urgeschichtlichen Abteilungen werden im Laufe des kommenden Jahres der Oeffentlichkeit in neuer Gestalt zugänglich gemacht werden. Im Neuen Lüneburger Museum, dessen erste Abteilungen in der Gaukulturwoche des Gaues Ost-Hannover eröffnet wurden, erhält die Lüneburger Heide ihr landschafts- und wirtschaftskundliches Museum. Ein Museum besonderer Art ist schließlich das in der Stadt Fallersleben geschaffene Hoffmann-von-Fallersleben-Museum, wofür der Führer selbst Mittel aufgewandt hat

Der Arbeitseinsatz in Niedersachsen

Die Entwicklung im November 1938

Hannover, 16. Dezember.

Die außergewöhnliche Anspannung des Arbeitseinsatzes im Landesarbeitsamtsbezirk Niedersachsen in diesem Jahr hat auch im November zu einer anderen Entwicklung geführt, als sie nach den bisherigen Erfahrungen jahresgemäß zu erwarten war. Noch vor zwei Jahren stieg die Zahl der Arbeitslosen im November durch den herbstlichen Rückgang der Beschäftigung in den Außenberufen um rund 4000 auf 27 000. Im November dieses Jahres ist demgegenüber noch keine Zunahme zu verzeichnen, sondern sogar ein weiterer Rückgang von 2296 auf einen bisher noch nicht erreichten Tiefstand von 2108 Arbeitslosen, die zum großen Teil nur beschränkt einsatzfähig sind. Von 27 niedersächsischen Arbeitsamtsbezirken melden 24 weniger als 100 Arbeitslose —davon 12 weniger als 10 —, während vor einem Jahr nur 13 Bezirke unter 100 blieben. Die Arbeitsamtsbezirke Bremen und Hannover, die Ende November 1937 noch je über 2000 Arbeitslose zählten, haben heute nur 678 bzw. 861.

Ende November dieses Jahres war der Stellenrestbestand mit 35 045 mehr als dreimal so hoch wie zur gleichen Zeit des vergangenen Jahres (11 954). Das Bestreben der Betriebe, die Saison möglichst auszudehnen, wurde durch das verhältnismäßig günstige Wetter weitgehend gefördert. Die wenigen von der Landwirtschaft, Torfwirtschaft und Ziegelindustrie bisher freigesetzten Kräfte wurden sofort von anderen Betrieben aufgenommen. Auch die von den Zuckerfabriken nach Beendigung der Kampagne in einigen Bezirken schon wieder freigegebenen Arbeiter brachten keine Entlastung, da sie größtenteils in ihre früheren Betriebe, zum Teil Baubetriebe außerhalb Niedersachsens, zurückgekehrt sind.

Der zwischenbezirkliche Ausgleichsverkehr hielt sich etwa auf der gleichen Höhe wie im Vormonat. Insgesamt wurden noch 4600 Kräfte aus anderen Reichsgebieten und zum kleineren Teile auch aus dem Ausland herangezogen. Die starke Nachfrage nach jüngeren ledigen gelernten Landarbeitern hat nicht nachgelassen. Die zur Deckung des Spitzenbedarfs aus anderen Bezirken hereingeholten Wanderarbeiter und Landhelfer kehren zum größten Teil in ihre Heimat zurück. Der Bedarf an Forstarbeitern für den verstärkten Holzeinschlag konnte in den meisten Bezirken annähernd gedeckt werden. Der Mangel an Bau- und Bauhilfsarbeitern hat sich in einigen Bezirken verschärft durch den Abgang von Arbeitskräften, die im Herbst in anderen Berufen Arbeit aufzunehmen pflegen.

Im Verkehrsgewerbe bestand im Hinblick auf das Weihnachtsgeschäft stärkere Nachfrage nach Handelshilfsarbeitern. In den größeren Städten forderte die Reichspost Helfer für den Weihnachtspostverkehr an. Der Bedarf an Bahnunterhaltungsarbeitern war auch im Augenblick nicht zu decken. Der Mangel an Facharbeitern in Industrie und Handwerk hält unvermindert an. Holzarbeiter, besonders Möbeltischler, wurden bei erhöhtem Auftragseingang für das Weihnachtsgeschäft stärker angefordert.

Im Nahrungs- und Genußmittelgewerbe konnten die Anforderungen der Betriebe fast restlos erledigt werden. Die Zuckerfabriken haben die Kampagne in verschiedenen Bezirken bereits beendet. Die Süßwarenindustrie ist noch voll beschäftigt. Die Fischindustrie erwartet stärkere Fischanlandungen, besonders auch für das WHW., und stellt Arbeitskräfte ein. Im Bekleidungsgewerbe ist ebenfalls durch das Weihnachtsgeschäft stärkerer Kräftebedarf aufgetreten. In den Angestelltenberufen tritt die Nachfrage nach Aushilfskräften für den Einzelhandel besonders hervor. Zur Besetzung der gemeldeten Stellen mußte weitgehend auf verheiratete Frauen zurückgegriffen werden.

Oldenburg

520 Nordsee-BDM.-Mädel in der Frauenschaft. Im Gau Weser-Ems wurde im Laufe dieser Monate in allen Kreisen die feierliche Ueberführung der 21jährigen BDM.-Mädel in die Jugendgruppe der NS.-Frauenschaft vorgenommen. Im Bund Deutscher Mädel haben die jungen, neuen Jugendgruppenkameradinnen eine Ausrichtung und Schulung erhalten, die sie jetzt befähigt, in der größten Frauenorganisation der Welt, der NS.-Frauenschaft, aktiv und verantwortlich mitzuschaffen an den großen Aufgaben, die den deutschen Frauen zur Erledigung übertragen sind. Im Gaubereich Weser-Ems wurden insgesamt 520 Mädel in die Jugendgruppen übergeführt.

Die Landjugend vor neuer Arbeit. Innerhalb der Landjugendarbeit der Landesbauernschaft Weser-Ems wurde am 15. und 16. Dezember in Oldenburg eine Schulungstagung der Kreisjugendwarte und -martinnen durchgeführt. Zur Besprechung kam die gesamte Winterarbeit der Landjugend, vor allem die Durchführung des Reichsberufswettkampfes und die zusätzliche Fortbildung der Landjugend. Die Landmädel befaßten sich vornehmlich mit der Durchführung des BDM.-Werkes „Glaube und Schönheit" auf dem Lande. Abschließend wurde auch der Landjugendaustausch behandelt.

Schwerer Verkehrsunfall in Oldenburg. In Oldenburg fuhr ein aus Richtung Wilhelmshaven kommender Personenkraftwagen auf ein Pferdegespann auf. Der Fahrer des Personenkraftwagens erlitt bei dem Zusammenstoß einen Schädelbruch und mußte in ein Krankenhaus übergeführt werden. Beide Fahrzeuge wurden beschädigt.

Varel

Wirtschafts- und Finanzlage der Stadt Varel. In einer Ratsherren-Tagung gab der Bürgermeister Menke ein umfassendes Bild über die Wirtschafts- und Finanzlage der Stadt Varel, die in dem Rechnungsjahr 1938/39 zum ersten Male ihren Haushalt ausgleichen konnte. Die finanzielle Entwicklung sei gegenüber dem festgesetzten Voranschlag als überaus günstig zu bezeichnen, trotzdem durch Steuerausfälle und unvorhergesehene Ausfälle eine einseitige Belastung eingetreten war. Die Stadtverwaltung hat unter Berücksichtigung des stark gesteigerten Verkehrs eine bessere Beleuchtung der Stadt durchgeführt. Weiter wurde die Neufestsetzung der Bürgersteuer für das neue Rechnungsjahr vorgenommen. Es müßte bei der bisherigen Berechnung von 500 Prozent bleiben. Für das laufende Jahr sind größere Bauvorhaben in Varel zu erwarten.

Vom Dach gestürzt. Auf dem Gelände der ehemaligen Hansa-Werke, wo jetzt erhebliche bauliche Umarbeitungen vorgenommen werden, ereignete sich ein bedauerlicher Unglücksfall. Ein Malermeister stürzte von der oberen Galerie einer Halle, weil eine Schiebetür nachgegeben hatte. Der Verletzte zog sich neben inneren Verletzungen einen Bruch des Oberschenkels zu und mußte in das Krankenhaus geschafft werden.

Aurich

Klootschießen und Bosseln im Turnunterricht. Der Regierungspräsident gibt im Amtlichen Schulblatt für den Regierungsbezirk Aurich bekannt: Die friesischen Volksspiele Klootschießen und Bosseln sind in den Kreisen, in denen sie heimisch sind, auch im Rahmen des Schulturnens weiter zu pflegen und zu fördern. Der Regierungspräsident ersucht die Kreisschulräte, unter Hinzuziehung geeigneter Lehrkräfte auch weiterhin Wettkämpfe und Spielreihen durchzuführen. Die Entscheidung, in welchen Schulaufsichtskreisen das Klootschießen und Bosseln pflichtgemäß zu betreiben ist, obliegt dem zuständigen Kreisschulrat nach Anhörung des Kreissportlehrers.

Wilhelmshaven

Kreuzer „Emden" wieder in der Heimat. Freitag nachmittag kurz nach 16 Uhr kehrte der Kreuzer „Emden" von einer Ausbildungsreise in seinen Heimathafen Wilhelmshaven zurück. Das Schulschiff, das in den letzten Wochen im Mittelmeer war, konnte trotz der ungünstigen Wetter- und Windverhältnisse nach einem schwierigen Schleusenmanöver glatt in den Hafen einlaufen und machte im Hipper-Hafen an der Seydlitz-Brücke fest.

Osnabrück

Schweres Verkehrsunglück. Auf der Reichsstraße Bremen—Osnabrück bei der Ortschaft Ostercappeln stieß ein Personenkraftwagen beim Ueberholen mit dem zweiten Anhänger eines Lastzuges zusammen. Durch den Zusammenprall wurde der Führersitz des Personenwagens stark beschädigt. Ein 36jähriger Mann, der neben dem Fahrer des Personenwagens saß, war auf der Stelle tot. Die beiden anderen Insassen des Wagens erlitten schwere Verletzungen. Zwei Jagdhunde, die sich hinten im Wagen befanden, kamen bei dem Zusammenstoß ohne Schaden davon.

Wesermünde

Treffen der Saarmädel. Zum Wochenende hatte das Arbeitsamt Unterweser seine im Arbeitsbezirk (Kreis Wesermünde und Kreis Bremervörde) in der Landhilfe und im hauswirtschaftlichen Jahr tätigen Saarmädel zu einem Treffen zusammengerufen. Welche Freude und gespannte Erwartung leuchtete aus den Augen der 90 Saarmädel! Geschlossen marschierten alle nach der Zusgendherberge. Der Leiter des Arbeitsamtes Unterweser wies in einer Ansprache auf die volkspolitisch-wirtschaftliche Bedeutung der Mitarbeit unserer Jugendlichen in der Ernährungswirtschaft hin und zollte den Mädels Dank und Anerkennung für die geleistete Mithilfe. Sodann löste ein von Jungmädeln des BDM. der Unterweserärte vorgetragenes Märchenspiel viel Freude aus. — In weiteren Ansprachen der Kreisabteilungsleiterinnen der Kreisfrauenschaft Wesermünde und Bremervörde und des Kreisgefolgschaftsmarties — Kreisbauernschaft Wesermünde wurden unseren Saarmädels anerkennende Dankesgrüße der jeweils in Frage kommenden Organisationen dargebracht. — Zwischendurch wurde fleißig mit Unterstützung des BDM. gesungen und von den Saarmädels einige Gedichte in heimatlicher Mundart vorgetragen. Mit einem dreifachen Siegheil auf den Führer klangen die Feierstunden aus. Am anderen Morgen sammelten sich alle Mädels zum Flaggenappell. Anschließend wartete auf die Mädels eine Vorweihnachtsüberraschung im festlich geschmückten, mit leuchtendem Kerzenschein erhellten Saal. Nach dem Frühstück brachten drei Autobusse die Mädels zur Besichtigung des Schnelldampfers „Europa" nach dem Hafen.

Seinhude

Landschaftsschutz am Steinhuder Meer. Die Ortsgruppenleiter. Gemeindebürgermeister, Ortsbauernführer und der Beauftragte für den Naturschutz in der Seeprovinz waren mit dem Assessor des Landratsamtes in Stadthagen zu einer wichtigen Besprechung versammelt, um sich über die Schaffung eines um das Steinhuder Meer herumführenden Gürtels, der unter Naturschutz gestellt werden soll, auszusprechen. Ohne daß an der bisherigen Wirtschaftsform etwas geändert wird, soll mit dieser Stellung unter Naturschutz erreicht werden, daß in diesem in Nordwestdeutschland so schönen Seengebiet nicht nach eigenem Ermessen und nach eigenen Wünschen gebaut werden darf, sondern daß sich jeder Bau in den großen Gesamtplan einzufügen hat.

Frohe Festtage ohne Magenbeschwerden Bullrich-Salz jetzt 110 g 25 Pf.

Rund um den Roland

Zerstörer „Leberecht Maß" legte an

Bremen, 18. Dezember

Zu einem inoffiziellen Besuch legte gestern der Zerstörer „Leberecht Maaß" im Ueberseehafen vor Schuppen 12 an. Der Aufenthalt in Bremen, der sich bis Montag hinziehen wird, soll in der Hauptsache dazu dienen, der Besatzung eine alte deutsche Hafen- und Hansestadt kennenlernen zu lassen, auch hat die Besatzung nach Wochen strammen Dienstes ihre kurze Ausspannung in einer schönen Stadt ehrlich verdient. Dieser Aufenthalt wird, so versicherten uns Kameraden von Bord, auch benutzt werden, hier für Muttern und für andere, die auf freundschaftliches Gedenken Anspruch haben, Weihnachtsgeschenke einzukaufen. — Dem Zerstörer sah man es bei seinem Einlaufen an, daß auf der Fahrt von Wilhelmshaven nach hier gehörige Spritzer über Bord gegangen sind. Selbst oben von der Brücke hingen noch mächtige Eiszapfen herab, die dem schlanken Renner das Aussehen eines Schiffes gaben, das gerade aus dem Eismeer kommt. ⊙

Ein glücklicher Schuß



Aufnahme: Schmidt.

In der Gemarkung Kastendiek wurde schon seit zwei Jahren ein schneeweißes Wildkaninchen beobachtet, das es bisher verstanden hatte, sich mit List und Schnelligkeit seinen Verfolgern zu entziehen. In diesen Tagen gelang es nun dem Bremer Jäger Ahrens (Neustadtswall 60), dieses Tier, zur Strecke zu bringen. Es handelt sich bei dem Wildkaninchen um eine Häsin, die bisher noch keine Junge hatte, so daß also anzunehmen ist, daß in der Gegend von Kastendiek außer diesem einen Albino ein gleiches mit einem Erbfehler belastetes Wildkaninchen nicht so bald wieder auftauchen wird. Unser Bild zeigt den Jäger, und neben dem Albino ein normal graues Wildkaninchen. ⊙

Zu dicht am Ofen! Zu einem Stubenbrand kam es am Sonnabendmorgen um 8.15 Uhr in einem Hause des Buntentorsteinwegs. Ein Ofenschirm, der aus brennbarem Material hergestellt ist, hatte zu dicht am Ofen gestanden und dabei plötzlich Feuer gefangen. Die Hausbewohner riefen sofort die Feuerlöschpolizei. Als die Wehr eintraf, war der Brand jedoch bereits durch beherzte Helfer gelöscht worden.

Schlimme Folgen einer Schlägerei. Am Weserdeich gerieten am Sonnabendvormittag um 11.30 Uhr mehrere Personen in einen Streit, der schließlich in eine Schlägerei ausartete. Dabei wurde einer der Beteiligten derart von seinen Widersachern zugerichtet, daß er eine schwere Kopfverletzung erlitt und ins Krankenhaus gebracht werden mußte. ×

Der neue Haller-Gasherd, schön in Form, in Qualität an der Spitze.
Auf Wunsch Ratenzahlungen
Franz Wille
Nord-Ecke Lützowerstr.
Fernruf 81957 — 58

Flamme auf, geheiligt Feuer!

Am kommenden Mittwoch begeht Bremen die Wintersonnenwende 1938 — Feierstunde auf der Bürgerweide

Am kommenden Mittwoch begeht — wie wir schon kurz mitteilen konnten — die NSDAP. Kreis Bremen mit allen ihren Gliederungen, angeschlossenen Verbänden und allen Bremer Volksgenossen wiederum die Feier der Wintersonnenwende. Die Durchführung und Ausgestaltung wurde dem SA.-Standort Bremen übertragen. Um 21 Uhr wird die Feier, die wie im vergangenen Jahr auf der Bürgerweide durchgeführt wird, durch die Meldung von SA.-Standartenführer Hoffmann an den Kreisleiter Blanke über den beendeten Aufmarsch eröffnet; auch die Ortsgruppen in den Außenbezirken unseres Kreises, die bisher eigene Sonnenwendfeiern abgehalten haben, werden sie in diesem Jahr am gleichen Tage und zur selben Zeit durchführen. So werden am Mittwochabend in ganz Bremen die Flammen des Wintersonnenwendfeuers auflodern und einen leuchtenden Ring der Gemeinschaft um Menschen gleichen Blutes und gleichen Geistes schließen. So wie unsere Ahnen zusammenstanden, um dieses Fest zu begehen, auf daß es wieder Licht werde nach langer Dunkelheit, so werden wir alle als Glieder einer wiedergeborenen Volks- und Rassegemeinschaft am Feuer der Unsterblichkeit zusammenstehen. Die längste Nacht des Winters wird vorüber sein, das Licht wird seine Herrschaft wieder antreten. Wie wir mit diesem Naturgeschehen gleich unseren Ahnen verbunden sind, so stehen wir auch vereint in der Abwehr der dunklen, zerstörenden Kräfte, die sich gegen unser Volk erheben wollen. Gewaltig ist dieser Abwehrwille im deutschen Volk gewachsen, seitdem es im Nationalsozialismus seine geistige, seelische und sittliche Stärke wiederfand und vor allem wieder einzusetzen vermochte.

Jeder deutsche Volksgenosse, der Zeuge der Feierstunde auf der Bürgerweide oder der Feiern in den ländlichen Ortsgruppen sein wird, wird tief und unauslöschlich empfinden müssen, daß er in der Gemeinschaft eines herrlich erstarkten Volkes lebt. Besonders eindrucksvoll wird die Feier auf der Bürgerweide verlaufen. Hier werden die Abordnungen der Formationen in folgender Reihenfolge mit ihren Fahnen antreten: NSKK., NS-Fk., Politische Leiter, die Deutsche Arbeitsfront und die Werkscharen, die Hitler-Jugend, das Deutsche Jungvolk und der BDM., die NSKOV, der Luftschutz und die HJ; ferner die SA.-Männer des Standorts Bremen mit dem Musikzug der Standarte und der Kreismusikzug. Alle diese Abordnungen, ausgenommen die SA., rücken über die Schlachthofstraße auf die Bürgerweide, wo sie bis 20.50 Uhr die auf der Aufmarschskizze bezeichneten Plätze eingenommen haben. Die SA. des Standorts Bremen steht gesammelt um 20.45 Uhr in folgenden Straßen abmarschbereit: Sturmbann I/75 in der Holler Allee zwischen Torfkanal und Holler See, Sturmbann II/75 anschließend zwischen Holler See und Stern; die Spitzen beider Züge zum Holler See. Sturmbann III/75 und Nachrichtensturm 75 in der Capivistraße (Spitze Gustav-Deetjen-Allee); Sturmbann IV/75 in der Schlachthofstraße zwischen Findorffstraße und Gustav-Deetjen-Allee (Spitze Lloyd-Gepäckhallen); die Marine-Standarte 89, die Reiterstandarte 62 und der Gruppenstab in der Hohenlohestraße (Spitze Kolonialdenkmal). Punkt 20.45 Uhr erfolgt unter Führung von Lotsen das Abrücken zu den vorbestimmten Plätzen, wo die Marschblocks innerhalb der Sturmbanne nebeneinander aufmarschieren. Die Spielmannszüge stehen am rechten Flügel ihrer Sturmbanne.

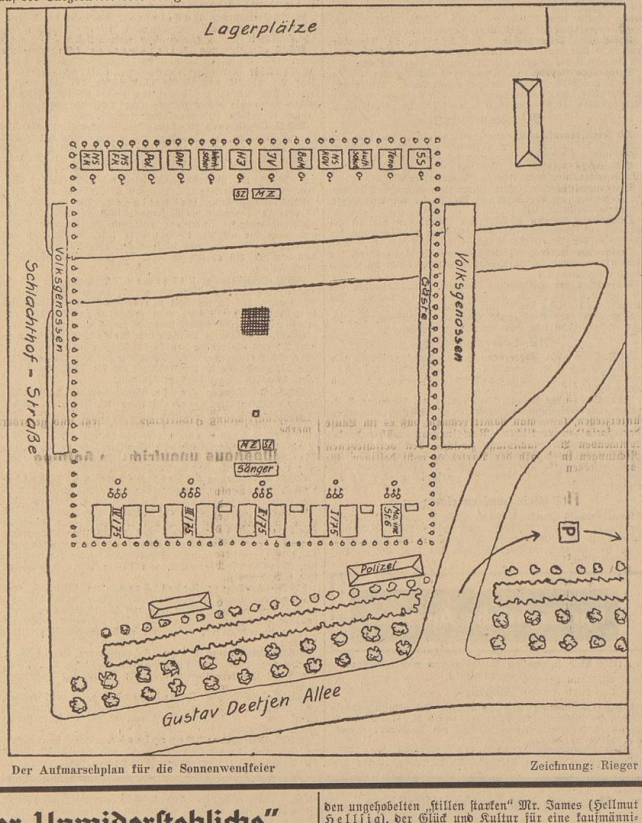
Der Gesamtaufmarsch aller Abordnungen und Einheiten ist um 21 Uhr beendet. Das sie umgebende Fackelund Absperrspalier wird von den Stürmen I/75, Sanitätssturm 75 und Pioniersturm 75 unter Führung von Sturmhauptführer Klötzer gestellt. Die Vorbereitung und Durchführung des Sonnwendfeuers liegt ebenfalls bei Angehörigen des Pioniersturms 75.

Die Feier beginnt mit dem Feuerspruch und dem Lied „Flamm auf, geheiligt Feuer". Nachdem der Feuerstoß entfacht ist, wird unter den lodernden Flammen die Feuerrede gehalten. Angehörige der Formationen werden die Feuerkränze werfen. Nach einem Lied und einem Sprechvortrag entzündet je ein Mann jeder Gliederung eine Fackel am Feuerstoß und überbringt das Feuer seiner Einheit, die dann den Fackelring entzündet. Gesang und Führerehrung bilden den Abschluß der weihevollen Stunde.

Der Abmarsch vollzieht sich nach folgender Anordnung: Sämtliche Marschblocks mit Ausnahme der des SA.-Standorts Bremen rücken nach Schluß der Feier über die Schlachthofstraße, Gustav-Deetjen-Tunnel und weiter nach eigenem Ermessen ab. Die Marschblocks der SA. benutzen nach einer Rechtsschwenkung unter Vortritt des Standartenmusikzuges mit Spielmannszug den Hauptausgang zur Gustav-Deetjen-Allee und brechen wie folgt ab: Sturmbann I/75 über Holler-Allee, Findorffstraße, Breitenweg, Düsternstraße, Haferkamp zur Danziger Freiheit; Sturmbann II/75: Holler-Allee, Schwachhauser Heerstraße, Straßburger Straße, St.-Jürgen-Straße, Hamburger Straße zum Brommyplatz; Sturmbann III/75: Gustav-Deetjen-Tunnel, Breitenweg, Bahnhofstraße, Herdentor, Sögestraße, Markt, Adolf-Hitler-Brücke zum Platz der SA.; Sturmbann IV/75: Schlachthofstraße, Admiralstraße, Hemmstraße, Altbremer Straße, Hansastraße, Landwehrstraße, Bremerhavener Straße bis zum Platz vor der Horst-Wessel-Schule. An den jeweils bezeichneten Plätzen marschieren die Sturmbanne im Viereck auf und werfen die Fackeln zusammen. Der gemeinsame Gesang von Kampfliedern wird das Erlöschen der Fackeln begleiten.

Die Politischen Leiter des Kreises Bremen stellen zu der Sonnwendfeier eine Ehrenbereitschaft mit Spielmannszug, Musikzug und Kreisfahne. Die Ehrenbereitschaft tritt um 20.30 Uhr vor dem Hause der Kreisleitung Holler-Allee in Uniform und Mantel an; sie wird von sämtlichen Ausbildungsleitern, den Angehörigen der Bereitschaft z. b. V. sowie den Politischen Leitern, die letzterer schon einmal angehört haben, gestellt.

So verspricht die Feier der Sonnenwende 1938 in Bremen bei der Teilnahme einer gewaltigen Menschenmenge wieder zu einem eindrucksvollen und wahre Festtimmung vermittelnden Bekenntnis zur deutschen Volksgemeinschaft und ihren heiligen Gütern zu werden.



Der Aufmarschplan für die Sonnenwendfeier Zeichnung: Rieger

Was packe ich in mein WHW.-Paket?

Jedem ist es natürlich freigestellt, womit er den vom WHW. Betreuten eine Weihnachtsfreude bereiten will. Die Gaben müssen jedoch zweckmäßig und verwendbar sein. Am begehrtesten sind stets Lebensmittel. Zum Beispiel Mehl, Gries, Zucker, vielleicht einige Konserven, eine Büchse Milch, ein Paket Kakao oder dergleichen. Einige kleine Leckereien wie Pfefferkuchen, Schokolade oder ein „bunter Teller" mit Aepfeln und Nüssen erhöhen die Festfreude der Empfänger. Denkt auch daran, daß so manches dieser Pakete in eine kinderreiche Familie wandern wird. Für sie sind Spielzeug, Wäsche sowie warme Kleidung hochwillkommen.

Vergeßt auch nicht, im Zeichen der Volksgemeinschaft einige Zeilen mit Weihnachtsgrüßen beizulegen. Dadurch gewinnen die Gaben eine persönliche Note und schlagen eine Brücke zwischen Spender und Empfänger.



St. John Ervine: „Der Unwiderstehliche"

Deutsche Uraufführung der englischen Komödie im Bremer Schauspielhaus

Glückseligkeitsapostel und Menschheitsbeglücker sind oder gelten als Narren, denen es die Menschheit schwer macht, überhaupt gehört zu werden. Denn tragikomischerweise müssen sie, um nicht als Narren zu gelten, d. h. um ernst genommen zu werden, durch närrische Aufmachung erst einmal auffallen. Sie pflegen also entweder ganz „ausgefallen" zu reden oder ihre Außenhaut marktschreierisch herauszuputzen. Meistens tun sie beides, um desto schneller und sicherer vor dem Publikum ihrer Zeitgenossen durchzufallen. Solche Wunderlinge sind darum in der Komödie wie zu Hause, und man lacht über sie mit jener Herzlichkeit, die jeglichem Mitgefühls entbehrt.

Da läßt aber Mr. Ervine aus London — ein Mann, der offensichtlich viel zu dieser gerade in Demokratien verlockenden These „Viel Glück für möglichst viele" sagen möchte — einen ganz anderen Freudebringer über die Schaubühne spazieren oder besser „lustwandeln", der einfach noch nicht dagewesen sein dürfte. Kein Wunder, daß sich London und England drei Jahre lang die Hacken ablaufst, ihn zu sehen! Denn dieser schlechthin bezaubernde junge Mann, der seinem märchenhaft harmonischen Namen Anthony Fair alle Ehre macht, ist wohl die erste Lustspielfigur, in der, um es zunächst einmal unverständlich zu sagen, die Synthese von Egoismus und Altruismus jedenfalls für den Augenschein und als Spezialfall gelungen sein dürfte. Was das nun bedeuten soll, macht uns Mr. Ervine mit diesem seinen Prachtjungen selber klar:

Daß Mr. Fair „unwiderstehlich" ist, steht auf der Bühne und beim Publikum von vornherein fest. Er braucht dazu weniger als Cäsar, denn schon im Kommen hat er gesiegt. Er ist aber nicht, was nahelegen könnte und schon oft da war und dann schief ging, ein bloßer Verschwender jener Gaben, die ihm ein Grazienwettbewerb in geradezu fanatischem Akkord zugeschanzt hat, wen er sie auch in sprühender Geberlaune an alle Mitmenschen scheinbar absichtslos verstreut. Im Grunde ist dieser entzückende junge Mann der eiteste Naturbursche, der schlichtigste Menschenfreund, der nüchternste Phantast und der verliebteste Mitgiftjäger, der je mit seinem Pfunde, von Natur her ein Glückspilz zu sein, gewuchert hat. So entstammt die hinreißend natürliche Unbekümmertheit, mit der er die Lebensordnung — Ansichten, Vorurteile und Mißgunst — seiner Spielgenossen über den Haufen wirft, der kältesten Berechnung aller Möglichkeiten, die für ihn selbst dabei herausspringen. Die Offenheit, mit der er die schroffsten Liebenswürdigkeiten sagt und tut, kommt nicht aus der Wahrheitsliebe an sich, sondern aus dem selbstgefälligen Bewußtsein einer zweckmäßig zu nutzenden persönlichen Ueberlegenheit. Das wäre nun bei allen Vorzügen kein erfreulicher Zeitgenosse, wenn es eben nicht der Sonderfall Anthony Fair wäre — womit auch angedeutet sein soll, daß dieses, was in dem Stück zum Thema Menschheitsbeglückung gesagt wird, eben nur für den Kreis um Mr. Fair und dazu etwa die höheren Fünftausend Britanniens gelten könnte, wenn manches auf der Welt anders wäre. Doch wozu eine melancholische Abschweifung in die Wirklichkeit, wenn es Mr. Fair gelingt, sein Glück zu machen und alle Beteiligten darüber glücklich zu sehen! Wir glauben es ihm übrigens nicht, daß er sein Buch „Wie werde ich und mache ich andere glücklich?" noch schreibt, denn er weiß viel zu genau, daß es weder für Millionäre noch für „ihre kleinen Brüder, die Kommunisten", taugt...

Das entzückte Publikum — zu Zweifeln und gar kritischen Einwänden ist einem angesichts von solchem Unmaß an Glückhaftigkeit der Atem verschlagen — darf es erleben, wie diesem in Oxford geschulten Reisenden (Lebenskunst und funkelnde Laune en gros und en detail, von Peter Widmann großzügig und doch echt kaufmännisch gehandhabt), der in dem ehrwürdig verstaubten Gasthof (Bühnenbild: Rudolf Gugel) in touristisch berühmter Country mit einem winzigen Rucksack und ungeheurem Lebenshunger absteigt, sofort ein reizendes amerikanisches Millionärstöchterchen (Angelika Feldmann — bedauerlicherweise nur a. G.!) in die Arme fällt. Dafür fällt er mit seinem wohltemperierten keep smiling dem dollargeplagten Papa (Georg Ottmay) appetitanregend auf die Magennerven, so daß nach verschiedenen spielend erledigten Mißverständnissen einer märchenhaften Liebes- und Gelde nichts im Wege steht. Das möchte höchstens ein schriftstellernder Nebenbuhler und zahmer Auch-Engländer (Alexander Hunzinger) besorgen, der aber als einziger, der Mr. Fair unfair und „unaustehlich" findet, auf der ganzen Linie abgehängt wird. Nehmen wir noch hinzu den ungehobelten „stillen starken" Mr. James (Hellmut Helljig), der Glück und Kultur für eine kaufmännische Angelegenheit hält, und so auch seine waschechte Lady Cynthia (Sofy Holken) durch seine Millionen geschert glaubt, und die würdige Kellnerschaft des Hauses „Zum Finger des Heiligen Petrus" (Justus Ott und Robert Tessen), die sich für Mr. Fair frikassieren lassen könnte, so haben wir sie alle beieinander, die uns handgreiflich mit vor Augen führen, wie Pfiffikus Anthony einfach Glück haben muß! Seine soziologisch windigen Theorien über die Möglichkeit, dies moralisch unanfechtbar ohne Arbeit zu erreichen, sind so amüsant, daß man sie ihm verzeiht, um so mehr, als man davon überzeugt ist, daß dieser lotsbare Junge auch arbeiten kann und wird. Womit also dieses lebenssprühende Geschöpf Mr. Ervines eine ungetrübte Freude erregt, die eine andere ist wie jene, von der wir oben in bezug auf den bloß komischen Narren sprachen.

Wenn ein Lustspiel allseitig Glück bringt, so tut es dieses: Mr. Ervine hat eine glückliche Hand und ein volles Herz für seine Musenkinder; das Schauspielhaus führt eine glückliche Besetzung für die deutsche Uraufführung ins Treffen, wobei die Regiekunst Hans Tannerts die Chancen, einige dialogische Längen zu überspielen, glücklich ausbeutet — und endlich das frohbewegte Haus hat das Glück, wieder einmal ein undelsamert frohes Theater zu erleben, eine Freude, die wie bei nur wenigen Komödien ganz in die wolkenlos heiteren Bezirke des Daseins gehört.

Reinhard Everwyn.

„Schlagzeile"

Uraufführung eines Schauspiels von Erich Ebermayer (Idee Georg Fraser) im Staatstheater Oldenburg

Mit der Schlagkraft dieses Titels versetzt uns der vielgewandte bühnen- und filmerfahrene Erich Ebermayer mitten in das fieberhaft zuckende Herz der Nachtredaktion eines Pariser Boulevardblattes. Rennberichte werden durch die Schreibmaschine gejagt, die Telefone rasseln, Skandalmeldungen, der Hauptschriftleiter tippt eigenhändig Leitartikel, der Theaterkritiker kämpft verzweifelt um Platz für geistige Belange, die Setzerei schreit gierig nach Manuskripten und inmitten des Tohuwabohu sitzt wie eine Spinne im Netz der Verleger, dem nur die Käufer, nicht die Leser wichtig sind. Da stürzt der junge, von seinem Beruf besessene Chef des Umbruchs Pierre Andrieux mit einer ganz großen Sensation herein.

Schlagzeile: Korruptionsskandal im großen Generalstab!

Ungeheuerliche Schiebergeschäfte eines Generals mit seinem famosen Schwiegersohn in Terrainspekulationen für Flugplätze sollen aufgedeckt und angeprangert werden. Hunderttausende werden morgen sich das Blatt aus den Händen reißen! Ein fetter Skandal um ein fettes Geschäft, so rechnet die Verlegerspinne, während es dem jungen kämpferischen Journalisten um die Revolution der Sauberkeit gegen die Gesinnungslumperei geht.

Doch wieder meutert der Geldsack gegen die Gesinnung. Den Verleger lockt das fette Geschäft einer runden netten Erpressung an dem General mehr als den magere Sieg der Wahrheit. Hinter dem Rücken des in Wirklichkeit untadeligen Generals einigt sich ein Geschäftsmann mit dem andern, eine Korruption mit der nächsten, der Verleger mit dem schuftigen Schwiegersohn. Ein unangenehmer Artikel wird mit einem angenehmen Scheck liebreich zugedeckt! Doch die Rechnung geht nicht auf, ein General mit weißer Weste und ein aufrechter Journalist sind die beiden unbekannten Aktiv-Posten. — Nachdem noch mehr als einmal „umbrochen" und mehr als eine Verwirrung entwirrt und nachdrücklich festgestellt, daß es auch anständige Journalisten gibt, kauft die Generalstochter den ganzen Laden. Der Artikel erscheint nicht und die Zeitung wird unter ihrem neuen Chef Andrieux nicht mehr negativen Skandalen sondern positiven Aufbau dienen.

Wie Schüsse knallen die Sensationen hart aufeinander und wenn ein Frauenherz ins Spiel gezogen, wird auch scharf geschossen. Aber ein Streifschuß trifft noch lange nicht das Herz.

Und das trifft auch Ebermayer nicht trotz aller Spannung seines sehr geschickten Bühnenreißers. Wo die wahren menschlichen Konflikte anfangen, wird jeweils unverbindlich abgebogen. Das zeigt am deutlichsten, wenn der Schuß verratener Liebe mit Heiterkeit quittiert und damit diese Auseinandersetzung nicht so scharf genommen wie geschossen wird. Wo das Problem ins Herz getroffen werden müßte, wird es nur gestreift! Zwar werden kluge Worte klug gewechselt; eine skrupel-

Verkehrserziehung aus der Praxis

Wenn man mit dem Leben spielt . . .

Die täglichen Unfälle — Abermals ein tödlicher Verkehrsunfall beim Abbiegen

„Wer auf der Straße nicht aufpaßt, wird angefahren!" So heißt ein geflügeltes Wort. Es ist aber leider falsch, denn es muß heute folgendermaßen lauten: „Wer auf der Straße nicht aufpaßt, wird totgefahren!" — Am Donnerstag büßte eine 55jährige Radfahrerin ein solches „Nichtaufpassen" mit dem Tode! Was sie falsch gemacht hat, nennt man leider allgemein eine „dämliche Kleinigkeit", denn sie bezahlt beim Abbiegen lediglich das Umsehen! Hätte sie sich im entscheidenden Augenblick umgesehen, wäre sie heute noch am Leben! Sie befuhr um 16.45 Uhr die Walter Heerstraße. Obwohl dicht hinter ihr ein Kraftwagen (Sieben wagen) folgte, bog die Radfahrerin plötzlich nach links ab. Ein Winterzeichen gab sie zwar mit der Hand, doch konnte sich der folgende Kraftfahrer nicht mehr nach diesem Zeichen richten, da die Radfahrerin bereits kurze Zeit darauf nach links lenkte. Sie wurde von dem Kraftwagen erfaßt und zu Boden geworfen, wobei sie eine Kopfwunde erlitt. Die Verletzte konnte anschließend noch die Polizeiwache auf, um dort ihre Angaben machen zu können, bald stellten sich aber derart schwere Folgen des Unfalles ein, daß sie zum Krankenhaus gebracht werden mußte, wo sie am Freitag verstorben ist.

Mit einer Gehirnerschütterung und einer weiteren Kopfverletzung mußte am Freitagmittag ein Kraftfahrer ins Krankenhaus eingeliefert werden, der um 14.40 Uhr mit seinem Dreirädrlieferwagen an der Ecke der Gastfeld- und Meierstraße mit einem Personenkraftwagen zusammengestoßen war. Er hatte die Vorfahrt des von rechts kommenden anderen Fahrers außer acht gelassen!

„Wir ist bekannt, daß die Föhrenstraße eine Hauptstraße ist, aber ich dachte, ich könnte noch vor dem Lastzug langsam die Kreuzung überqueren!" Diese Erklärung gab ein Kraftfahrer ab, der am Freitagmittag um 11.30 Uhr leichtsinnig im Zuge des Allen Polizeiwegs über die Hermannkriegsstraße Föhrenstraße zu fahren versucht hatte, obwohl auf dieser Vorfahrtsstraße gerade ein Lastzug herankam. Ein Zusammenstoß war nun unvermeidlich, die Fahrzeuge prallten derart aufeinander, daß der Personenkraftwagen ein Stück zur Seite geschleudert wurde.

Den linken Arm ausgestreckt und die Augen scharf nach vorn gerichtet, so versuchte am Freitagvormittag um 6.35 Uhr ein Radfahrer die Fahrbahn der Gröpelinger Heerstraße von der Ottersberger Straße her zu überqueren, um in die Altenescher Straße zu gelangen. Er glaubte, mit dem Heranfahren allein seiner Pflicht genüge getan zu haben, und er vergaß, sich davon zu überzeugen, daß der übrigen Verkehr zu richten, wie es die Verkehrsverordnungen bestimmen! Die Folge war, daß es zu einem Unfall kam. Denn der Radfahrer kreuzte den Weg eines Kraftrades derart unvorsichtig, daß es dem Kraftradfahrer nicht mehr möglich war, auszuweichen. Der Radfahrer wurde von dem Kraftrad erfaßt und zu Boden geriffen. Er meinte hinterher: „Ein Kraftrad habe ich vorher nicht gesehen!"

Steuerkalender. In der Woche vom 18. bis 24. Dezember sind folgende Steuern zu bezahlen: 1. Lohn-, Wehr-, Kirchen- und Bürgersteuer für die Zeit vom 1. bis 15. Dezember; fällig am 20. Dezember, und 2. Entrichtung der Beförderungssteuer im Möbel- und Personenverkehr mit Kraftdroschken unter gleichzeitiger Einreichung dreier Nachweisungen für den Monat November 1938; fällig am 20. Dezember.

Unter dem Hoheitsadler

Weihnachtsferien der Parteidienststellen

Ueber Weihnachten und Neujahr bleiben folgende Dienststellen der Partei und ihrer Gliederungen geschlossen:

Die Dienststellen der Gauleitung: vom 23. Dezember. 13 Uhr, bis 2. Januar.

Gaupresseamt: vom 23. Dezember, 13 Uhr, bis 2. Januar.

Gau-Verkehrsamt: vom 23. Dezember, 13 Uhr, bis 2. Januar.

Gau-Verteilschaftsdienst von 27. bis 30 Dezember von 15 bis 18 Uhr.

Gau: vom 22. Dezember bis 8. Januar.

Gau-Amt: vom 22. Dezember bis 4. Januar. Die Dienststellen sind werktags von 10 bis 12 Uhr besetzt.

NSKK.: vom 23. Dezember bis 3. Januar. Werktags sind die Dienststellen besetzt.

NSFK.: vom 24. bis 27. Dezember.

HJ. und BDM.: vom 22. Dezember bis 4. Januar.

NS.-Frauenschaft: vom 23. Dezember bis 1. Januar.

Deutsche Arbeitsfront: vom 24. bis 27. Dezember.

NS.-Volkswohlfahrt: vom 23. bis 27. Dezember.

Landesbauernschaft: vom 24. bis 27. Dezember geschlossen. Sonst werktags Bereitschaftsdienst.

Reichsverband für Deutsche Jugendherbergen: vom 23. Dezember, 12 Uhr, bis 28. Dezember. NSG

NSDAP.

Ortsgruppe Ostersuerberg. Dienstag, 20. Dezember, Schulungsabend im Festsaal der Schule Schleswiger Straße. Teilnahme Pflicht für sämtliche Pol. Leiter, Walter und Warte der angeschlossenen Verbände.

Ortsgruppe Altstadt. Ausmarsch, Antreten sämtl. uniformierten und nichtuniformierten Pol. Leiter, Walter und Warte um 8.45 Uhr Neuenstraße 8. Rückkehr etwa 13 Uhr.

Ortsgruppe Weiten. Montag, 19. Dezember, um 20.30 Uhr Schulungsabend im Gottfried-Talle-Haus. Hieran nehmen alle Pol. Leiter und die Amtsträger und -trägerinnen der Gliederungen geschlossen teil.

Ortsgruppe Neustadt-Süd. Schulungsabend am Montag, 19. Dezember, fällt aus.

Ortsgruppe Fehrfeld. Montag, 19. Dezember, Besprechung der Zellen- und Amtsleiter um 20.30 Uhr in der Geschäftsstelle.

Ortsgruppe Hans Alsmers. Zur Pfundsammlung treten alle Pol. Leiter und BDM.-Walter um 9.30 Uhr vor der NSV.-Geschäftsstelle Schumannstraße am Sonntag, 18. Dezember, an.

Ortsgruppe Werder. Schulungsabend am Dienstag, 20. Dezember, bei Bellemeyer, Buntentorsteinweg 310, um 20.30 Uhr. Teilnahme aller Pol. Leiter, DAF., NSV., NS.-Frauenschaft, NSKOV.

Ortsgruppe Neustadt-Nord. Der für Montag, 19. Dezember, angesetzte Schulungsabend fällt aus.

Ortsgruppe Obernenland. Montag, 19. Dezember, um 20.30 Uhr im „Parteihaus" Sitzung der Pol. Leiter. Erscheinen unbedingt erforderlich.

Ortsgruppe Findorff. Am Montag, 19. Dezember, um 20.30 Uhr Zumba-Sportabend in der Turnhalle der Schule an der Regensburgerstraße. Alle Pol. Leiter und Helfer müssen erscheinen.

Ortsgruppe Woltmershausen. Montag, 19. Dezember, um 20.30 Uhr Schulungsabend im Odeum. Die Teilnahme aller Pol. Leiter, der Walter und Warte der Gliederungen und angeschlossenen Verbände ist Pflicht.

Ortsgruppe Pagentorn. Pflichtschulungsabend am Montag, 19. Dezember, im Nordischen Hof (Ecke Breitenweg/Bahnhofstraße) pünktlich 20.45 beginnend für alle Politischen Leiter, Walter und Warte der Gliederungen.

Ortsgruppe Hudting. Montag, 19. Dezember, um 20.30 Uhr im Spitzenhaus Arbeitstagung aller Politischen Leiter und Blockhelfer.

Ortsgruppe Oten. Am Montag, 19. Dezember, um 21 Uhr Sitzung der Amts- und Zellenleiter in der Geschäftsstelle, Hamburger Straße 152.

Ortsgruppe Roland. Pflichtschulungsabend am Montag, 19. Dezember, um 20.30 Uhr für sämtliche Politischen Leiter, sowie Walter und Warte der DAF., NSV., NSKOV. und der Kinderreichen im NSV.-Saal, Papenstraße.

Ortsgruppe Peterswerder. Am Dienstag, 20. Dezember, um 20.30 Uhr großer Schulungsabend mit den Gliederungen im Musikhaus der Schule an der Schaumburger Straße.

Ortsgruppe Hastedt. Schulungsabend am Montag, 19. Dezember, um 20.30 Uhr im Dietrich-Eckart-Haus. Alle Politischen Leiter, die Amtsträger aller Gliederungen und des Reichsbundes der Kinderreichen haben pünktlich zu erscheinen.

NS.-Frauenschaft

Die Kreisfrauenschaftsleitung macht darauf aufmerksam, daß vor dem 15. Januar keine Veranstaltung der NS.-Frauenschaft und des Deutschen Frauenwerks stattfinden darf.

Ortsgruppe Fedelhören. Frauenschaftsabend am Montag, 19. Dezember, um 20.30 Uhr im Magdeburger Hof.

Ortsgruppe Werder. Die Leiterinnen nehmen Dienstag, 20. Dezember, an der Schulung der Partei bei Bellemeyer, Buntertorsteinweg, teil.

Ortsgruppe Johann Gosse. Die Leiterinnen nehmen am Montag, 19. Dezember, um 20.30 Uhr an der Schulung der Partei in der Schule teil.

Ortsgruppe Roland. Teilnahme am Schulungsabend der NSDAP. am Montag, 19. Dezember, um 20.30 Uhr im NSV.-Saal, Papenstraße.

Kinderschar der Ortsgruppe Findorff. 20. Dezember um 19 Uhr Elternabend im kl. Saal der Centralhallen. Die Kinderschar trifft sich um 18 Uhr Schule an der Herbststraße.

Kinderschar der Ortsgruppe Osterlor. Mittwoch, 21. Dezember, um 15.30 Uhr Zelt im oberen Estinsotaal.

NS.-Volkswohlfahrt

NSV.-Ortsgruppe Pagentorn. Heute, Sonntag, führen wir in der Ortsgruppe Pagentorn die Weihnachts-Pfundsammlung durch. Wir bitten die Hausfrauen, die Tüten bereitzuhalten.

NSV.-Ortsgruppe Roland. Am Montag, 19. Dezember, Teilnahme an dem Schulungsabend der NSDAP., Ortsgruppe Roland, 20.30 Uhr, im NSV.-Saal Papenstr. 26. — Dienstag, 20. Dezember, 20 Uhr, findet in unserer Geschäftsstelle Zellenwaltersitzung statt.

NSV.-Ortsgruppe Pagentorn. Morgen, Montag, 20.45 Uhr: Schulungsabend im „Nordischen Hof", Ecke Breitenweg und Bahnhofstraße, Beginn 20.45 Uhr. Erscheinen aller ist erwünscht.

NS.-Kriegsopferversorgung

Kameradschaft Ostertor/Altstadt. Alle im Bereich der Ortsgruppe Roland der NSDAP. wohnhaften NSKOV.-Walter nehmen am Pflichtschulungsabend im Saal der NSV., Eingang Papenstraße, am Montag, dem 19. Dezember ds. Js., um 20.30 Uhr teil.

Parteiamtliche Anzeigen

(Die hier folgenden Mitteilungen gehören zum Anzeigenteil.)

WHW.

WHW.-Ortsführung Werder. Die Lebensmittelausgabe erfolgt am Mittwoch, 21. Dezember, von 9 bis 17 Uhr durchgehend in der Geschäftsstelle, Schule am Buntentorsteinweg. Marktfasche mitbringen.

WHW.-Ortsführung Osterholz. Ausgabe der Weihnachtsspende erfolgt am Dienstag, 20. Dezember, in der Zeit von 9—12 Uhr und von 15—18 Uhr in der WHW.-Geschäftsstelle, Oewerweg 76a. Ausweiskarten und Taschen sind mitzubringen. Die Ausgabezeiten sind unbedingt einzuhalten.

WHW.-Ortsführung Pagentorn. Weihnachtsausgabe am Mittwoch, 21. Dezember, in der Holler-Allee 1, von 10—12 und 16—18 Uhr.

WHW.-Ortsführung Osteshausen. Lebensmittel und Kohlenscheine werden am Montag, 19. d. M., von A—K und am Dienstag, 20. d. M., von L—Z in der Zeit von 16 bis 20 Uhr in der Geschäftsstelle ausgegeben.

WHW.-Ortsführung Neustadt-Süd. Die Großausgabe für Weihnachten findet statt am Dienstag, 20. Dezember, von 9—12 und 15—18 Uhr und Mittwoch, 21. Dezember, von 9—12 Uhr. Körbe und Taschen sind mitzubringen.

**WHW.-Ortsführungen Osterfeuerberg, Walle, Walle, Walle

Schach Ecke

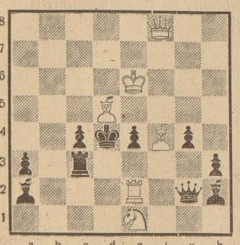
Amtliches Organ des Schachverbandes Weser-Ems

Folge 49 / 18. 12. 1938

Aufgabe Nr. 339

Von **Georg Becker**, Durlach
(Schach-Echo 1938)

Schwarz: Kd4, Dg2, Tc3, La2, Lh2, Ba3, c4, e4, g4, h3 (10).



Weiß: Ke6, Df8, Te2, Ld5, Lf4, Se1 (6).
Matt in zwei Zügen.

*

Lösung der Aufgabe Nr. 340 von F. Ferber

Weiß: Kc8, Dh5, Tb3, Tb4, Se4, Se6, Bb2, c5 (8).
Schwarz: Ke4, Da2, Lh3, Sf8, Ba5, e2, f4, g4, h7 (9).

1. Tb3—d3! Drohung Sc5 matt.

1. ——— K×d3 2. Df5 matt
1. ——— Sf8×e6 2. D×h7 matt
1. ——— g3 (Se6 gefesselt) 2. Td4 matt
1. ——— D×c4 2. D×e2 matt
2. Sc5 matt (Damenfesselung durch Tb5)

*

Aus der Bremer Meisterschaft

Partie Nr. 215

Gespielt in der 1. Runde der Endkämpfe, 7. 11. 38

Weiß:	Schwarz:
Kietzmann (Germania)	**Heisler** (Br. Schachgesellsch.)
Sizilianisch	

1. e2—e4	c7—c5	16. Tf1—d1	Dc7—c4
2. Sg1—f3	e7—e6	17. Sc3—e2	De4×d3
3. Sb1—c3	d7—d6	18. Sf4×d3	d6—d5
4. d2—d4	c5×d4	19. e4—e5	Sf6—d7
5. Sf3×d4	Sg8—f6	20. Se2—d4	Tc8—c7
6. Lf1—d3	a7—a6	21. f3—f4	g7—g6
7. 0—0	Sb8—d7		Schwarz gab auf.
8. Le1—e3	Sd7—c5	22. g2—g4!	Tf8—c8
9. f2—f3	Sc5×d3	23. c2—c3	Sd7—c5
10. Dd1×d3	Lf8—e7	24. Sd3—f2	Sc5—e4
11. Ta1—d1	0—0	25. Sf2×d4	d5×d4
12. Sd4—e2	b7—b5	26. f4—f5!	Lb7—d5
13. a2—a3	Dd3—c7	27. f5—f6!	Le7×a3 (!?)
14. Se2—f4	Lc8—b7	28. b2×a3	Te7×e3
15. Td1—d2	Ta8—c8	29. Td2—e2	Tc3×a3
30. Td1—c1	Ld5—c4	37. Td6—d8+	Kg8—h7
31. Te2—e1	Te8—d8	38. g4—g5!	Ld5—c4
32. Kg1—f2	Td8—d5	39. Td8—f8	Te5—d5
33. Tc1—a1!	Ta3×a1	40. Tf8—f7+	Kh7—g8
34. Te1×a1	Td5×e5	41. Tf7—g7+	Kg8—f8
35. Ta1×a6	Le4—d5	42. Sd4×e6+	und matt im nächsten Zug
36. Ta6—d6	h7—h5		Weiß gab auf.

Partie Nr. 216

Ebenfalls aus der 1. Runde der Endkämpfe

Weiß: **Heemsoth** (1933) Schwarz: **Vathauer** (1933)
Réti-Aufbau

1. Sg1—f3	d7—d5	26. Tg1—b1	b7—b5
2. c2—c4	e7—e6	27. Ld4—c5	Le7×c5
3. b2—b3	Lc8—g4	28. Se4×c5	Ta8—d8
4. Sf3—e5	Lg4—f5	29. Sc5—e4	Td8—d4
5. Lc1—b2	Sg8—f6	30. Kf2—e3	Td4—d7
6. g2—g3	Sb8—d7	31. Se4—d6	Kc7—b6
7. d2—d4	Sd7×e5	32. Ke3—f2	f7—f6
8. d4×e5	Sf6—e4	33. Tb1—d1	f6×e5
9. a2—a3	e7—e6	34. f4×e5	c6—c5
10. f2—f3 (?)	d5×c4	35. Td1—b1	b5—b4
11. Dd1×d8+	Ta8×d8	36. Tb1—a1	Td7—d8
12. b3—b4	c4—c3!	37. Sd6—e4	Kb6—c6
13. Sb1×c3	Se4—d2	38. Ta1—a7	Kc6—d5
14. Ta1—d1	Sd2×f1	39. Se4—b6+	Kd5×e5
15. Td1×d8	Ke8×d8	40. Ta7×g7	Ke5—d4
16. Th1×f1	Lf5—h3	41. e2—e3+	Kd4—d3
17. Tf1—g1	a7—a5	42. Sb6—d7	c5—c4
18. g3—g4	a5×b6	43. Sd7—e5+	Kd3—c3
19. a3×b4	h7—h5	44. Tg7—c7	Td8—f8+
20. Lb2—a3	h5×g4	45. Kf2—e1	Kb5—f1
21. f3—f4	Lf8—e7	46. Se5×g4	b4—b3
22. Sc3—e4	Kd8—c7	47. Sg4—f2	Tf8×f2!
23. Ke1—f2	Th8—a8!	48. Ke1×f2	b3—b2
24. La3—b2	Le7×b4	49. Tc7—b7	Lf1—d3
25. Lb2—d4	Lb4—e7		Weiß gab auf.

Turnier „Meister von Bremen"

In der Meisterschaftsklasse fielen in der ersten Runde der Endkämpfe folgende Ergebnisse: Heemsoth — Vathauer 0:1, Mißmann — Carls 0:1, Schlüter — Ohms 1:0 und Kietzmann — Heisler 1:0 (Kietzmann führte die weißen Figuren und nicht die schwarzen). Hz. Kettenburg — Draheim 0:1; noch nicht gespielt: Dr. O. Antze — Runge.

Die am Freitagabend im „Nordischen Hof" gespielte 2. Runde brachte nur zwei Entscheidungen: Vathauer (1933) siegte in einer Wiener Partie über Kietzmann (Germania), der ein Schach übersah. — Ohms (Schachges.) erlangte gegen seinen Vereinskameraden Hz. Kettenburg durch forcierten Angriff Bauerngewinn und gewann das Bauern-Endspiel dann durch Zugzwang des Gegners. — Die Partie Carls gegen Schlüter (1933) blieb unbeendigt. Schlüter kam nach der Bremer Eröffnung in ein gutes Mittelspiel. Infolge Zeitnot gab er jedoch kleine Vorteile aus der Hand. Die abgebrochene Stellung zeigt für beide Gegner gleiches Material, jedoch steht Carls positionell etwas besser. Noch nicht gespielt sind die Partien Dr. O. Antze gegen Mißmann und Runge gegen Heisler.

Die Ergebnisse in der Hauptklasse:

1. Runde: Frau Lederer — Curland 1:0, Barney — Peglow 0:1, Gg. Meyer — Dr. Doepke 1:0 und Frau Schüßler — Dr. Kolwey ½:½, Romanowsky — Fr. Meyer ½:½; noch nicht gespielt: Streckhardt — Roddewig.

2. Runde: Curland — Barney 0:1, Dr. Doepke — Dr. Kolwey 1:0, Streckhardt — Frau Schüßler 1:0; Hängepartie Peglow — Gg. Meyer. Noch nicht gespielt: Fr. Meyer — Roddewig, Romanowsky — Frau Lederer.

Die dritte Runde wird im Januar gespielt.

*

Turnier „Meister von Wilhelmshaven"

In diesem Turnier, das mit zwanzig Teilnehmern ausgetragen wird, liegen zur Zeit an der Spitze: W. Schmahl mit 6 Punkten (aus 6), Lenner (Wehrsportgemeinschaft) 5½ (aus 6), Feldmann und Kleuker mit je 5½ Punkten (aus 7).

*

Wilhelmshaven — Oldenburg 6:3 (1 Hänge)

Am letzten Sonntag lagen der Wilhelmshavener und der Oldenburger Schachklub an zehn Brettern wieder einmal im Kampf, den Wilhelmshaven mit 6:3 (1 Hänge) für sich entscheiden konnte. Die Ergebnisse waren: W. Schmahl (W) — Dr. Wielandt (Hängepartie, wahrscheinlich remis), P. Schmahl (W) — Wallies ½:½, Dr. Wolfram (W) — Zanhold 1:0, Eilers (W) — Stephan 1:0, Feldmann (W) — Suling 1:0, Bialk (W) — Behnke ½:½, Kleuker (W) — Klostermann 1:0, Hankiewicz (W) — Witt 1:0, Haas (W) — Frl. Thorade 0:1, Harler (W) — Liebertau 0:1.

*

Europa-Turnier in Stuttgart

Der Großdeutsche Schachbund und die Stadt Stuttgart veranstalteten gemeinsam im Monat Mai ein vierzehntägiges Turnier mit 12 bis 14 der besten europäischen Meister im Rahmen der Reichsgartenschau.

*

Länderkämpfe des Weltschachbundes

Die Länderkämpfe des Weltschachbundes werden im Juli 1939 in Argentinien (Buenos Aires) ausgetragen. Eine Mannschaft des Großdeutschen Schachbundes ist eingeladen.

*

Berichtigung: Im Diagramm der letzten Folge (48) führt selbstverständlich Keres die schwarzen Steine und Weiß: Fine.

Bearbeitet von Bruno Meyer, Bremen, Rembertistraße 29.

Heute bis 19 Uhr
Möbelschau
Panhorst-Hemelingen
Besonders auch Polstermöbel und Teppiche
Mit Linie 2 — Bis Haltestelle Bahnhof Sebaldsbrück

Hinweise

(Die hier folgenden Mitteilungen gehören zum Anzeigenteil!)

Beratungsstunde für gewerblichen Rechtsschutz

Am Montag, dem 19. Dezember 1938, 17 bis 18 Uhr, findet in der Patentschriften-Auslegestelle in Bremen, Börsenhauptgebäude (Eingang Domseite) im Rahmen der vom Nationalsozialistischen Rechtswahrerbund durchgeführten Rechtsbetreuung eine Sprechstunde der Beratungsstelle für gewerblichen Rechtsschutz der Industrie- und Handelskammer statt. Es wird Auskunft über alle Fragen des Patent-, Musterschutz- und Warenzeichenrechts des In- und Auslandes erteilt. Die Einrichtung ist für Erwerbs- und Mittellose geschaffen. Die Sprechstunde wird abgehalten durch Patentanwalt Hans Meißner, Bremen.

St. Martini-Kirche:

Sonntag, 18. Dezember, 18 Uhr: Quempassingen.

DOM-KONZERT Heute, 20 Uhr. (Siehe Anzeige.)

Senta Bergman Violine und **Alfred Lueder** Klavier spielen am 6. Januar in der Glocke: Händel, Sonate D-dur Violine und Klavier; Beethoven, Sonate Apassionata; Reger, Präludium und Fuge für Violine allein, und Brahms, Sonate d-moll für Violine und Klavier. Karten bei **Praeger & Meier**, Bischofsnadel 1.

Kulenkampff-Kempff

Beethoven-Abend am 22. Januar im großen Saal d. Glocke. Eintrittskarten als passendes Weihnachtsgeschenk bei Praeger & Meier, Bischofsnadel 1.

Weihnachtsmärchen im Staatstheater
Freitag, 23., Dienstag, 27. Dez., 16 Uhr:
„Schneeweißchen und Rosenrot"

Weihnachtsmärchen im Schauspielhaus
Donnerstag, 29. Dezember, 16 Uhr:
„Die sechs Schwäne"
Karten zum verbilligten Preis U. Q. Frauenkirchhof 10/11 und Nordstraße 43.

Frauen-Erwerbs- und Ausbildungsverein Bremen

Zum 1. 1. 1939 beginnt ein neuer Abend-Nähkursus und Abend-Kochkursus. Anmeldungen für Vormittagskurse werden erst wieder zum 1. 4. 1939 angenommen. Auskunft: Bremen, Pelzerstr. 9, Tel. 2 63 73. Geschäftszeit: tägl. ½11 bis ½1 Uhr, Mittwochs: 16—18 Uhr.

Wochen- und Familienwochenhilfe für freiwillig Versicherte. Für Versicherungsberechtigte, z. B. kleine Gewerbetreibende, Familienangehörige des Unternehmers usw., kann die Satzung der Krankenkasse ihre Leistungen auf die Krankenpflege und Krankenhauspflege oder auf das Krankengeld beschränken. Nach der Rechtsprechung hat diese Beschränkung der Leistungspflicht für die freiwillig Versicherten bei entsprechender Beitragsermäßigung den Ausschluß von dem Bezug der sonstigen Kassenleistungen zur Folge. Demgemäß steht einer durch die Satzung in ihren Ansprüchen beschränkten versicherungsberechtigten Wöchnerin auch kein Anspruch auf Wochenhilfe zu. In Anwendung dieses Grundsatzes können die freiwillig Versicherten auch keine Familienwochenhilfe für ihre Angehörigen beanspruchen. Das Reichsarbeitsministerium führt in einem Erlaß aus, daß diese Ergebnisse nicht dem durch den Nationalsozialismus herbeigeführten völligen Wandel der bevölkerungspolitischen Auffassung entsprechen. Es hat deshalb keine Bedenken dagegen, wenn die Krankenkassen noch andere Leistungen, wie z. B. die Wochen- und Familienhilfe, als Mehrleistungen gewähren.

Dieser Anzeigenraum ist nach unseren Ideen gestaltet. Jede Nachahmung ist verboten! 4.

Zur eigenen Krönung zu spät ... wegen der Halskrause.

Die Ehrengäste waren längst vollzählig versammelt. Mit einer Engelsgeduld schwenkten die Chorknaben ihre Weihrauchbehälter und die Chöre auf der Orgelempore hatten bereits sämtliche Festgesänge abgesungen, um der ergeben wartenden Hofgesellschaft die Zeit zu vertreiben. Die Stunde, zu der die Krönung stattfinden sollte, war längst überschritten und alles harrte voller Ungeduld und Bange. Die Verzögerung schien unerklärlich. War dem König etwas zugestoßen?

Erklärung *zur nebenstehenden Modezeichnung*

Jugendliches Nachmittagskleid aus Krepp-Façonné, mit hübschem Glockenrock und apart gezogener Bluse. Durch Abfütterung der Schärpe und des Rollkragens in modernen Farben sowie ein hübsches Schmuck-Gehänge erhält das Kleid seine besonders modische Note. In hübschen Farben RM 9.75

Auch im Louvre herrschte größte Aufregung. Niemand hatte den König in seinen Gemächern gesehen. Schließlich, nach langem Suchen, entdeckte man ihn bei einer Beschäftigung, bei der man ihn, obwohl es seine ausgesprochene Lieblingsbeschäftigung war, an seinem Krönungstage nicht vermutet hätte: er stärkte seine Halskrausen.

Heinrich III. von Frankreich schätzte nämlich seine Halskrausen über alles. Ihre Pflege vertraute er niemandem an, er wusch und stärkte sie eigenhändig und konnte Stunden und Tage bei dieser Arbeit zubringen. Auch an diesem Morgen hatte er sich seiner Halskrausen angenommen und dabei war ihm die Zeit so vergangen, daß er zu seiner eigenen Krönung zu spät kam.





SONNTAG, den 18. Dezember 1938 ist unser Haus von 15-19 Uhr geöffnet

9.75

C&A BRENNINKMEYER

Barkauf ist doch vorteilhafter!

BREMEN, Am Brill 8-12

Die alte Börse.

Irgendeine „Kram-Ecke" hat wohl jeder! Ein Fach im Schreibtisch oder im Wäscheschrank oder sonst einen Winkel, in dem sich so allerhand ansammelt! Von Zeit zu Zeit wird dann aufgeräumt. Bei einer solchen Gelegenheit fiel Herrn Pfundig die alte Geldbörse in die Hand. Ein Erbstück, aus festem Garn gehäkelt, mit einem Schlitz und zwei ziselierten Ringen in der Mitte, die man nach den Seiten schieben konnte, um das Herausfallen des Geldes zu verhindern. Zeiten müssen das damals gewesen sein! Heute trägt man ein Portemonnaie oder eine dicke (oder weniger dicke) Brieftasche. Behutsam, mit einer Art Ehrfurcht, legte Herr Pfundig die Börse an ihren Platz zurück. Er mußte daran denken, daß der Vater einmal zu ihm gesagt hatte: „Mein Vater lebte nach dem Grundsatz: Gib nie mehr Geld aus, als du hast!" Zuerst hatte Herr Pfundig, damals noch ein Jüngling, den tiefen Sinn dieses scheinbaren Widerspruches nicht verstanden. Heute wußte er, in unsere Zeit übertragen, heißt es nichts anderes als die bekannte C & A-Devise: Barkauf ist doch vorteilhafter. Daran hielt sich Herr Pfundig, und er fuhr gut dabei!



Besuchen Sie unsere Blusen- und Strickwaren-Abteilung. Hier finden Sie die passenden Festgeschenke in großer Auswahl zu den bekannten C & A-Preisen.



Sechsmal werden wir noch wach . . .

Weihnachtsmarkt und Goldener Sonntag / Auch heute wieder Käuferansturm / Das Lichtmeer lockt



Im Wunderland des Weihnachtsmarktes — Unsere Pimpfe holten sich auch dort ihre WHW.-Groschen. Aufnahme: Schmidt

„Sechsmal werden wir noch wach . . .!" — und dann ist wirklich und wahrhaftig Weihnachten, Heiligabend und Bescherung — welches Kind denkt heute nicht daran, am letzten Sonntag vor Weihnachten, wenn die Mutter das vierte neue Licht auf dem Adventskranz entzündet und seinen Glanz mit dem der schon herabgebrannten anderen wetteifern läßt! Goldener Sonntag ist heute, und das Wort hat einen doppelt bedeutsamen Klang: einen verheißungsvollen, heimlichen für die Kinder und die, die mit ihnen jung geblieben sind; spinnt es sich nicht leise, aber immer dichter wie mit goldenen Fäden um das Geheimnis der Weihnachtsstube, deren Tür seit Tagen verschlossen ist wie der Berg Sesam aus dem Märchen und ebensoviel Köstlichkeiten hinter sich birgt? Durch das Schlüsselloch, durch eine winzige Ritze kann man vielleicht ein Stückchen Tannenzweig sehen und von allem anderen gerade so viel, daß es beim besten Kopfzerbrechen nicht in seiner wahren Gestalt zu erraten ist. Aber die ganze Wohnung duftet nach Tannengrün und nach Gebackenem, und vom Weihnachtsklaben gibt es vielleicht, wenn man ganz artig war, schon heute zum Nachmittagskaffee eine kleine Kostprobe — glücklich die Kinder, in deren Elternhaus die goldene Festvorfreude wachgehalten und durch keinen nüchternen Mißklang zerstört wird, glücklich aber auch die Eltern, die inmitten einer großen Kinderschar mit jung gebliebenem Herzen alle Freude, alle Aufregung und heimliche Vorbereitung miterleben können!

Einen anderen Klang hat der „Goldene" für die Geschäftswelt. Auch hier bedeutet er Vorbereitung, aber es ist das Bereitstehen für den größten Käuferansturm in der Vorweihnachtszeit, der sich bekanntlich in jedem Jahr auf die wenigen Stunden der Geschäftsöffnung am Goldenen Sonntag zusammendrängt. Er bedeutet Arbeit und auf dem Posten zu stehen, tausend Käuferwünsche zu befriedigen und jedem gerecht zu werden; er bedeutet aber auch goldenen Ertrag für alle aufgewandte Mühe, und es ist unschwer vorauszusagen, daß der Ertrag in diesem Jahre, in dem sich der unerhörte wirtschaftliche Aufschwung des nationalsozialistischen Staates noch stärker als in den vorangegangenen auf alle Käuferschichten auswirkt, ein Rekordergebnis bringen wird.

Aller weihnachtliche Glanz ist über die Straßen der Stadt ausgebreitet, und die Menschenmassen, die heute durch die Straßen strömen, werden wieder ihre stille Freude an dem festlichen Schmuck der Schaufenster und der Hauptgeschäftsstraßen haben. Ein wahres Lichtmeer aber strömt von dem Weihnachtsmarkt am Liebfrauenkirchhof aus; niemand versäumt einen Gang durch die kleine Budenstadt, die wie ein Märchenreich mit weit geöffneten Türen dasteht. Und daraus leuchtet und glimmert es von silbernen und roten Glaskugeln, von bunten Süßigkeiten und Früchten aus aller Herren Ländern, da tanzen und kreiseln die niedlichsten Puppen und Spieltiere durcheinander, da blühen lebendige Blumen, und Spieldosen klimpern um die Wette. Von irgendwoher duftet es köstlich nach irgend etwas Leckerem, so ähnlich wie der bunte Teller unter dem Lichterbaum — das ist ein zauberhafter Duft von Wachs, das auf trockenen Tannennadeln zerschmilzt, von Aepfeln, Zimtpfefferkuchen und Honigkuchen. Ja, er ist schon ein kleines Paradies der Weihnachtsfreude, der Weihnachtsmarkt am Liebfrauenkirchhof, und niemand geht an seinem Lichtzauber vorüber.

Winkelmann - Uhren genaue Zeit! Zentra Uhren - Bestecke Papenstraße 17

Alle Filmtheater am 24. Dezember geschlossen

Im Einvernehmen mit dem Präsidenten der Reichsfilmkammer hat die Fachgruppe Filmtheater angeordnet, daß — ebenso wie in den Vorjahren — sämtliche deutschen Filmtheater am 24. Dezember 1938 geschlossen zu halten sind.

Durch diese Anordnung soll sowohl dem Theaterbesitzer als auch der gesamten Gefolgschaft die Möglichkeit geboten werden, den Heiligen Abend im Kreise der Familie zu verbringen.

Um Unklarheiten zu vermeiden, wird besonders darauf hingewiesen, daß am ganzen Tage des 24. Dezember keinerlei Filmvorführungen irgendwelcher Art in den Filmtheatern stattfinden dürfen.

Zweites großes Sinfoniekonzert für die WHW.-Betreuten. Das Winterhilfswerk, Kreisführung Bremen, erinnert an das zweite große Sinfoniekonzert dieses Winters am Mittwoch, 21. Dezember, 20 Uhr, im großen Glockensaal. Ausführende: Das Bremer Lehrer-Orchester unter Leitung von Kapellmeister Willy Kopf vom Bremer Staatstheater, und als Solistin Mario Bertazzoni vom Bremer Staatstheater. Kartenausgabe: a) in allen Ortsgruppen-Geschäftsstellen der NS.-Volkswohlfahrt, b) für die Arbeitsopfer bei der DAF., Wilhelm-Decker-Haus, Zimmer 118, c) für Kleinrentner bei der Geschäftsstelle des Kleinrentnerbundes, Graf-Moltke-Straße 46. Eintritt und Kleiderablage frei. Saalöffnung 19.30 Uhr. Pünktliches Erscheinen unbedingt erforderlich.

Vierter Lichter-Sonntag. Das Winterhilfswerk, Kreisführung Bremen, erinnert an den heute um 17 Uhr in der Festhalle der Lüderitz-Schule (Oberrealschule) in der Dechanatstraße stattfindenden vierten Lichten Sonntag. Ausführende: Das Bremer Kammerorchester, B. (Gedopf) unter Leitung von Musikdirektor Richard Liesche und das Bremer Dom-Gesangsquartett (Mimi Kittner, Friedel Huhn, Heinrich Iden, August Meyer); ferner Marie-Luise Drechsler-Philipsen (Klavier). — Der Eintritt ist frei. Um pünktliches Erscheinen wird gebeten.

Noch gut abgelaufen. Gestern vormittag nach 9 Uhr entstand während der vorübergehenden Abwesenheit der Inhaberin einer kleinen Leihbücherei in der Hansastraße ein Ladenbrand. In unmittelbarer Nähe des Ofens war ein Bücherregal aufgestellt, während im hinteren Zimmerraum, ebenfalls in unmittelbarer Nähe eines brennenden Ofens, eine Menge Papierabfälle lagen. Durch die Rauchentwicklung wurde man auf die Gefahr rechtzeitig aufmerksam und die rasch herbeigeeilte Feuerlöschpolizei konnte in kurzer Zeit weitere Gefahr beseitigen. Dieser Vorfall ist eine erneute Mahnung und Warnung für alle Volksgenossen, in unmittelbarer Nähe eines Ofens nichts Brennbares aufzubewahren. —ll—

In Bremen wird für die Reichskanzlei gebaut

Seit etwa einem dreiviertel Jahr ist auch die Bremer Firma Deutsche Holzkunstwerkstätten Heinrich Arfmann mit der Schaffung der Inneneinrichtung der Reichskanzlei beschäftigt. Nachdem die Firma bereits den Holzinnenausbau der Privatkanzlei des Führers geliefert hat, wird augenblicklich Tag und Nacht in den dieser Tage seiner Bestimmung übergebenen neuen Werkstättenräumen an der Industriestraße für die Innenausgestaltung der „Hauptkanzlei Dr. Lammers" gearbeitet. Würde man z. B. die Aufbauten der Bibliothek aneinanderreihen, so würden diese eine Strecke von 500 Meter betragen; weiter ist ein in seinen Ausmaßen riesig großer „Auskunfts-Schrank", der aus zahlreichen Einzelschränken besteht, in Arbeit und vieles andere mehr.

In Bremen werden somit auch teilweise die Pläne des Beauftragten des Generalinspekteurs für die Neugestaltung Berlins, Professor Speer, Architekt Pinnau, ausgeführt. Vor diesen Aufträgen lieferte die Firma schon Inneneinrichtungen, die ebenfalls Zeugnis von bremischer Wertarbeit ablegten, so u. a. für das norwegische Fahrgastschiff „Oslofjord", für die „Tannenberg", der „Bremen", sowie für zahlreiche Hotels, für die „Glocke" in Bremen und für die Räume des „Astoria".

Als die bisherigen Räumlichkeiten der Firma am Kirchweg infolge der notwendig gewordenen Betriebserweiterung nicht mehr ausreichten, wurden die jetzigen Hallen bezogen. In verhältnismäßig kurzer Zeit erstanden hier lichte freundliche und dabei neuzeitlichzweckmäßige Arbeitsräume, von denen Kreisobmann Pg. Schwenk anläßlich der gestern erfolgten feierlichen Inbetriebnahme sagen konnte: „Ich finde hier eine der schönsten Arbeitsstätten Bremens!" Der Kreisobmann wies in seinen Ausführungen anläßlich eines am Vormittag durchgeführten Betriebsappells darauf hin, daß es nun darauf ankäme, diesen Räumen ihr Leben zu geben. „Das kann aber nur derjenige", so sagte der Kreisobmann weiter, der selber auch die richtige Liebe zu seiner Arbeit besitzt. Wir alle müssen in Zukunft unsere Leistungen noch steigern, solange ein großer Mangel an einsatzfähigen Arbeitskräften vorhanden ist. Wir empfinden dabei unsere Arbeit nicht wie einst in der Zeit vor der Machtübernahme als Zwang; uns ist die Arbeit Lebensinhalt geworden! Wir sehen in unserem Schaffen als Ziel und Zweck das Wohl des Volksganzen!" Der Kreisobmann schloß mit den Worten: „Von diesem Geist sei auch die Arbeit in diesen Räumen getragen!" — Der Appell klang sodann im Gedenken an den Führer aus. Den Gästen war anläßlich dieses Appells Gelegenheit geboten, die Arbeitsplätze der 150köpfigen Belegschaft im Holzlager, im Maschinensaal, in der Tischlerei, in der Lehrlingswerkstatt und an manch anderer Stelle aufzusuchen, wobei sich jeder ein Bild davon machen konnte, wie an vorbildlichen Arbeitsplätzen Vorbildliches geleistet wird. — Erwähnt sei hierbei, daß auch die bremische Firma J. H. Schäfer & Co. Teile der Inneneinrichtung der Reichskanzlei anfertigt. ×

Ihr Radio-Fachmann . . .
Radio-Anlagen
Radio-Reparaturen
Neuzeitliche Antennen
Radio-Siemann
Hemelingen, Holzstraße 6, Ruf 4 37 02

Breef an den Wihnachsmann



Aufnahme: Schmidt-Barrién

Du lewe gode Wihnachsmann,
nu tiet di dütt mal richtig an:
du weeßt, it hün'n Bremer Deern,
noch lütt, to twölfchen dree un veern;
mit't Schriben will't drüm noch nich gahn,
dat mutt mien Mama för mi doon.
Dt heff mien Mama alls vertellt,
wat it mi wünsch. Kost ja keen Geld,
bringst du ja alls, du Wihnachsmann,
op dinen Sleden bringst dat ran.
It bün ok teemlich artig ween,
quarken do't ok nich neel un quesen,
nee, wenn mien Mama mi wat segg,
denn hör it gliek, ans giff't ja Stääg.

Un darüm, lewe Wihnachsmann
schrifft Mama, de ja schriben kann,
alls op, wat it geern hebben will:
'n Wintermantel för de Küll,
un warme Hanschen, blau mit rot,
un ot 'n lüttjen neen Hoot,
ok noch 'n Mütz von warme Wull,
ans freert mien Ohren ja so dull.
Ja, Mama meent, toerst tummt dat
un achterher nu annerswat:
Dt harr ja geern 'n Poppenwagen,
so'n groden, as so'n Kinnerwagen,
und denn 'n Popp, so richtig groot,
as harr't lütt Swester op den Schoot,
un denn een, de kann „Mama" seggen
un richtig dröög kann'n de leggen
un ehre Ogen maakt se to,
nich, Wihnachsmann, de giff't doch so?
Un denn hess if 'n Roller schn,
un ot 'n Fahrrad, dat weer schön,
denn wünsch if mi noch Marzipaan
un ot 'n lüttjet Telefon,
een mit'n Schiben, an to dreihn.
Och, Wihnachsmann, wat will't mi freun,
if segg denn ot mien lüttjen Spruch.
Mien Mama meent, nu is't genoog,
man bloß, den Dannenboom mit de Kringel
un baven op so'n lütt Gepingel,
mit Licht, Lametta, Wihnachsschipp,
un ünner'n Boom de lüttje Kripp,
dat drafft op kenen Fall vergeten,
un denn tolest ok nich den Sleden!

So, nu weet if eerstmal nix mehr,
kann ween, if schrief noch mal wat her.
— Den Breef draff if nu sülvst instefen,
sünst kann if an de Klappen recken —
flek man nipp to, denn kannst dat sehn,
it stah hoog baven op mien Töön.

Heute Wechselgeld einstecken!

Pimpfe und Jungmädel eröffneten die Reichsstraßensammlung — HJ. und BDM. sammeln heute

Unsere Pimpfe und Jungmädel haben gestern mit gewohntem Schneid ihre Pflicht getan. Mochte der Wind auch noch so eisig um die Ecken pfeifen und mochten die Ohren und Hände auch vor Kälte steif und rot werden, die Jungen und Mädel hielten wacker durch. Sie verließen ihren Sammelbezirk nicht, bevor ihr Abzeichenbestand ausverkauft war. Und das war gar nicht so einfach. Die Volksgenossen hatten es gestern natürlich alle eilig, ihr warmes Heim wieder zu erreichen. Auch waren die Menschen so vermummt, daß es ihnen schwerfiel, Kartons, Köfferchen und Pakete in eine Hand zu nehmen und mit der anderen Hand die notwendigen Groschen zu zücken. Aber unsere Pimpfe und Jungmädel scheuen auch sonst nicht vor Schwierigkeiten zurück, sie sind keine verhätschelten Weichlinge. Das zeigte sich gestern wieder. Mit Humor und Ausdauer packten sie ihre Aufgabe an. War auf den Straßen der Umsatz an Abzeichen zu schwach, dann mußte eben mit anderen Mitteln gearbeitet werden. So stellten sich viele Sammlergruppen schnell um vom Straßensammeln auf Haussammeln. Und die Volksgenossen begrüßten es, daß die fleißigen Sammler und Sammlerinnen ihnen entgegenkamen und den Abzeichenkauf leicht machten. Trotzdem klapperten aber in allen Straßen die Sammelbüchsen vom frühen Morgen bis zum Abend unermüdlich. DJ. und BDM. hatten die Sammlung eben so fein organisiert, daß es in Bremen kein Eckchen gab, in dem nicht Sammler für das WHW. warben. Und der Erfolg blieb auch nicht aus.

Gegen Mittag schon wurden in den Dienststellen die ersten leeren Abzeichenkartons zurückgebracht, neue Sammlergruppen konnten in Marsch gesetzt werden und manche Kolonne, die ihre 50 bis 75 Abzeichen an den Mann gebracht hatte, bestand darauf, noch einmal in den Kampf geschickt zu werden.

Selbstverständlich waren unsere Pimpfe und Jungmädel auch fleißig am Werke, durch besondere Ueberraschungen besondere Sammelerfolge zu erzielen. So nahm sich eine Sammelgruppe den Weihnachtsmarkt vor. Bude nach Bude wurde „abgeklopft" und es war da kein Marktbeziehter, der nicht seine zwei oder drei Abzeichen erwarb. Auf der Adolf-Hitler-Brücke hatte ein Fähnlein eine Zollschranke errichtet. Jedesmal, wenn sich ein durch Sturm und Kälte über die Brücke kämpfender Volksgenosse näherte, ging der Schlagbaum herunter. „Brückenzoll zahlen" so riefen ihm die Pimpfe des Fähnlein 54 zu, und wenn der Volksgenosse dann ein verdutztes Gesicht machte, wurde ihm schnell erläutert, daß es sich hier um eine Spende für das WHW. handele. So ein kurzer unfreiwilliger Aufenthalt brachte dann auch jedesmal einige Groschen in die Sammelbüchse. Das Fähnlein 54 hat also eine feine Idee gehabt. Auch andere Fähnleine waren auf Draht. Irgend etwas Besonderes war in jedem Stadtteil los, so wurde z. B. vor'm Hauptbahnhof wieder ein Segelflugzeug aufgebaut. Auch das Fähnlein Zieten rückte wieder an.

Selbstverständlich konnten gestern nicht alle Abzeichen ausverkauft werden. Tausende sind trotz des guten Umsatzes auch heute noch zu haben. Diesen Verkauf haben nun heute die HJ. und der BDM. durchzuführen. Hitler-Jungen und BDM.-Mädel haben bestimmt keine leichte Arbeit übernommen. Aber auch das wird geschafft werden. Zur Unterstützung des Abzeichenverkaufs findet heute auf dem Domshof ein Kraftradexerzieren der Motor-HJ. statt. Wir sind überzeugt, daß die Vorführungen dieser Hitler-Jungen viele Volksgenossen anlocken werden. Das Fähnlein Zieten veranstaltet heute von 10 bis 12 Uhr bei Hillmann ein Reiten. Auch hier werden möglichst viele Zuschauer erwartet. Im übrigen aber gilt auch heute die Parole: Spendet doppelt! Erwerbt alle mehrere Abzeichen, um den Betreuten des WHW. zu helfen und um den Sammlern die Arbeit nicht unnötig schwer zu machen. Jeder Volksgenosse stelle sich vor, er solle drei, vier Stunden oder noch länger an eine Straßenecke bei diesem Frost ausharren, und er würde es begrüßen, wenn die vorübereilenden Volksgenossen sich eine halbe Minute Zeit ließen, die paar Groschen für die Abzeichen aus der Geldtasche zu zücken. Man kann sich's ja auch einfacher machen: Man stecke gleich etwas Wechselgeld in die äußere Manteltasche. Dann geht's mit dem Abzeichenkaufen noch einmal so schnell. ⊙



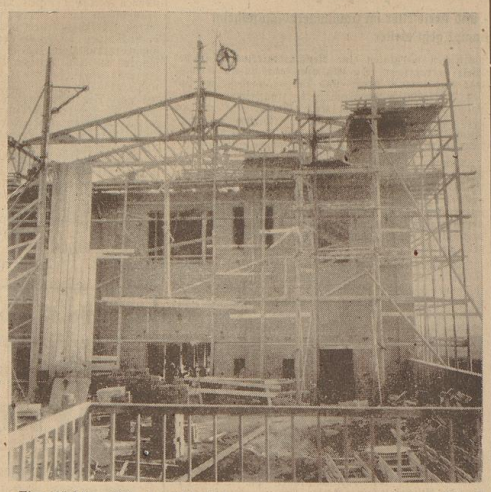
Bremer Pimpfe sind findig: Fähnlein 54 sperrte kurzentschlossen die Adolf-Hitler-Brücke, errichtete einen Schlagbaum und erhob „Brückenzoll für das WHW." Aufnahme: Sommer

Unsere Monteure in der ganzen Welt!

Richtfest bei den Torfit-Werken, Hemelingen

Die Torfit-Werke G. A. Haseke & Co., Hemelingen, richteten einen großen Hallenbau auf ihrem Gelände des Werkes II an der Hafenstraße in Hemelingen, mit dessen Fertigstellung ein bedeutsamer Bauabschnitt der notwendig gewordenen Werkserweiterung erreicht wird. „1933 war es eine kleine Schar unserer Gefolgschaftsmitglieder, die sich damals auf dem Werkshof zu einem ähnlichen Anlaß versammelte", so sagte der Betriebsführer G. A. Haseke in Gegenwart zahlreicher Gäste, als der Richtkranz über dem Balkenwerk des Daches aufgezogen war. „Seit dieser Zeit ist Deutschland wieder groß geworden und auch unser Werk ist gewachsen. Wenn es heute gilt, einen Bau zu richten, so möge er zu unserem Glück, vor allem dem Glück unserer Gefolgschaft und dem Wohle des Vaterlandes sein, dem unsere Gefolgschaftsmitglieder heute wieder jenseits der Grenzen und in Uebersee dienen." Nach einer Schilderung der Entwicklung des Werkes schloß der Betriebsführer seine Ausführungen mit dem Treugelöbnis zum Führer. Die Richtfeier fand dabei auf der Höhe des stattlichen Neubaues statt, der an seiner Grundfläche 100 Meter in der Länge mißt. Während der Polier den Richtspruch in althergebrachter Weise sprach und während das Trompeterkorps des Artillerie-Regiments 22 Verden konzertierte, bot sich den Gästen und den Männern der Gefolgschaft, die an dieser Stelle der Richtfeier beiwohnten, ein prachtvoller Fernblick über die gestaute Wasserfläche des Weserstroms hin zu der Silhouette Bremens und weiter ins niederdeutsche Land, das zu dieser Stunde von strahlendem Sonnenschein beschienen war. Jeder empfand die besinnliche Stunde als ein Symbol und als vielversprechenden Auftakt kommender Betriebsamkeit in den Räumen des großen Neubaues, zu dessen Richtfeier auch Kreisleiter Swiering-Verden und Kreisobmann Barthel erschienen waren.

Die seit 50 Jahren bestehende Firma erweitert mit diesem Neubau ihre Anlagen um nicht weniger als 6000 Quadratmeter weiterer Fabrikationsfläche. Die drei Stockwerke des Baues werden im Erdgeschoß eine Druckrohreinrichtung und in den beiden Obergeschossen eine Formerei und eine chemische Abteilung aufnehmen. Der Betrieb, der eine 700köpfige Gefolgschaft besitzt, kann nach der Fertigstellung des Baues seine Leistungsfähigkeit, die in erster Linie im Rahmen des Vierjahresplans zur Geltung kommt, weiter erfreulicherweise steigern. Nicht unerwähnt sei in diesem Zusammenhang, daß die Teilnahme des Trompeterkorps der Wehrmacht überraschend erfolgte. Das Trompeterkorps weilte am Sonnabendvormittag in Hemelingen, um mehrere Werkpausen-Konzerte in fünf Hemelinger Betrieben durchzuführen. Nach Schluß dieser Veranstaltungen half das Trompeterkorps dann noch, die Richtfeier der Torfit-Werke auszugestalten; auch spielte das Trompeterkorps noch anläßlich des kameradschaftlichen Zusammenseins nach Schluß der Feierlichkeiten in dem Gemeinschaftsraum des Werkes und erfreute somit die Gefolgschaftsmitglieder auch noch zusätzlich, was hier besonders anerkennend vermerkt sei. ×



Eine mächtige Halle ist entstanden — Aufnahme: Schmidt

167 000 RM. Eintopfspende

Auch am letzten Eintopfsonntag am 11. Dezember zeigten die Volksgenossen ihre Opferwilligkeit und daß sie nicht nur bereit sind, eine Spende zu geben, sondern auch ein wirkliches Opfer zu bringen. Das Spendenaufkommen erbrachte daher im Gau die schöne Summe von 167 132,76 RM. ein Betrag, der die vorjährige Sammlung am gleichen Tage erheblich übersteigt.

*

679.20 RM. WHW.-Ertrag der Tivoli-Veranstaltung der Schutzpolizei. Die Morgenfeier, die das Kommando der Schutzpolizei am 4. Dezember im Tivoli zugunsten des WHW. veranstaltete, erbrachte neben dem künstlerischen Erfolg unter der Stabführung von Obermeister Leuchtenberger einen erfreulichen Reinertrag von 679.20 RM., der in diesen Tagen der WHW.-Kreisführung Bremen überreicht wurde.

Täglich 13 Brände durch Kinderhände

In der letzten Zeit häufen sich in auffallender Weise die Brandfälle, die von Kindern durch Spielen mit Streichhölzern und anderen feuergefährlichen Gegenständen verursacht werden. Hierdurch wird der Allgemeinheit unermeßlicher Schaden zugefügt. Täglich werden 13 Brände durch spielende Kinder verursacht. Das Verschulden an diesen Bränden ist zum großen Teil den Eltern und Erziehungsberechtigten zuzuschreiben, die es entweder an der nötigen Aufsicht fehlen lassen oder aber Streichhölzer und andere feuergefährliche Gegenstände nicht sorgfältig genug verwahren. Jetzt um die Weihnachtszeit und gegen Ende des Jahres erhöht sich die Gefahr durch das Spielen der Kinder mit Wunderkerzen, Sternwerfern und Feuerwerkskörpern. Eltern und Erzieher werden auf diese Gefahr besonders hingewiesen und gebeten, mitzuhelfen, um Brandfälle zu verhüten. Bei Vernachlässigung der Aufsichtspflicht werden sie für den Schaden haftbar gemacht werden und haben u. U. noch eine Bestrafung zu erwarten.

Verbot gefährlicher Waschmittel. Es ist festgestellt worden, daß verschiedene Brände und Unglücksfälle der letzten Zeit auf die Verwendung von Waschmitteln zurückzuführen sind, die auf Natriumsuperoxydgrundlage aufgebaut sind und in Tuben vertrieben werden. Es wurde festgestellt, daß bei unsachgemäßer Verwendung der Mittel auch Schädigungen der Wäsche auftreten können. Um künftig solche Schädigungen zu verhindern, ist durch Polizeiverordnung der Vertrieb natriumsuperoxydhaltiger Waschmittel zum Gebrauch im Haushalt ab 1. Januar 1939 verboten. Es handelt sich hierbei z. B. um die unter der Bezeichnung „Dr. Vink's Waschtube" und „Hak!" vertriebenen Waschmittel.

Streichhölzer sind kein Spielzeug! Ein vierjähriges Kind verursachte am Sonnabendnachmittag um 17.20 Uhr in einem Hause der Elbstraße beim Spiel mit Streichhölzern einen Wohnungsbrand. Hausbewohner wurden noch rechtzeitig darauf aufmerksam, daß ein Bett bereits Feuer gefangen hatte. Die Feuerlöschpolizei wurde gerufen, um die Gefahr zu bannen. — Weiter wurde die Feuerlöschpolizei am Sonnabendnachmittag zur gleichen Zeit zu einer Brücke im Ueberseehafen gerufen, wo die hölzerne Verschalung einer Wand in Brand geraten war. ×

Wer erkennt seinen Sprößling?

Eine reizvolle Preisfragenreihe der „Bremer Zeitung"

Auch heute wieder: Wer erkennt seinen Sprößling? Die Mutter, die innerhalb der kommenden Woche auf unser Schriftleitungssekretariat, Am Geeren 6/8 II, kommt und uns sagen kann: Hier, das ist mein Kind, das Sie am Sonntag abgebildet haben, — erhält wiederum zur Erinnerung das betreffende Foto, vergrößert auf 13×18 Zentimeter und aufgezogen auf einen Karton von 24×29 Zentimeter Größe als Geschenk!



Sie denken nur noch an Weihnachten
(Aufgenommen gestern gegen 16 Uhr a. d. Weihnachtsmarkt)



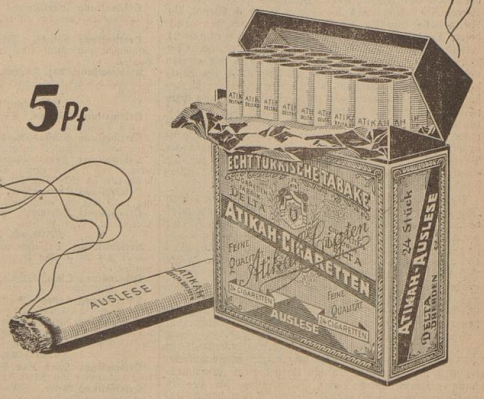
Zwei kleine Straßenbahngäste
(Aufgenommen gestern gegen 13 Uhr auf der Fahrt nach Sebaldsbrück) Aufnahmen: Schmidt (2)

ATIKAH

fährt

als traditionelle Weihnachts-Cigarette, die wirklich Zug für Zug Freude spendet

5 Pf



Das Handwerk tritt zum Wettkampf an

Der Leistungskampf des gesamten deutschen Handwerks im Jahre 1939

Beim Handwerker-Wettkampf kommt es nicht nur darauf an, eine fachlich erstklassige Arbeit zu vollbringen, diese Arbeit muß auch mit neuen Ideen erfüllt sein. Daher hat der Handwerker-Wettkampf auch für den Vierjahresplan eine besondere Bedeutung. Der Handwerker wird durch ihn nämlich gezwungen, sich nicht nur mit den neuen Werkstoffen vertraut zu machen, sondern ihnen auch alle Möglichkeiten ihrer Bearbeitung abzuringen. Daß der Schaffensdrang des Handwerks durch den Handwerker-Wettkampf gehoben wird, und daß Meister und Gesellen durch ihre Teilnahme an ihm immer eifriger dazu übergehen, sich positiv mit den neuen Problemen auseinanderzusetzen, beweisen die Ergebnisse der bisherigen Wettkämpfe eindeutig. Neue Erfindungen, neue Arbeitsmethoden, neue Gestaltungsmöglichkeiten und vielerlei mehr — das sind die positiven Werte, die der Handwerker-Wettkampf ausgelöst hat.

Durch den Vergleich mit der Leistung seiner Wettkampfkonkurrenten vermag der Handwerker abzuwägen, ob er die Höhe seines Schaffens erreicht hat oder ob die anderen ihm voraus sind. Hinzu kommt, daß es nicht nur auf die Leistungen eines einzelnen ankommt, sondern auf die Leistungen der Gemeinschaft. Der Meister wird daher dafür sorgen müssen, daß die Betriebsgemeinschaft, die in dem Dreiklang Meister, Geselle Lehrling zum Ausdruck kommt, sich zur harmonischen Gemeinschaftsarbeit vereinigt. Er wird dem Wissen und Können seiner Gefolgschaftsmitglieder größere Aufmerksamkeit zuwenden als bisher, wird sie so lange anspornen, bis seine Betriebsgemeinschaft im Handwerker-Wettkampf erfolgreich abschneidet.

Es ist selbstverständlich, daß sich auch in diesem Jahre wieder große Teile des bremischen Handwerks am Handwerker-Wettkampf beteiligen. Im Vorjahre war es dem bremischen Handwerk möglich, noch acht Gausiegern sechs, darunter einen ersten Reichssieger, zu stellen. In diesem Jahre gelangen zum ersten Male Plaketten und Urkunden für die Sieger zur Ausgabe. Auch sind Ehrungen, die über den Augenblick hinaus ihren großen Wert behalten, vorgesehen. So ist es z. B. gestattet, daß die ausgezeichneten Teilnehmer auf ihren Briefbogen und Geschäftskarten ihre besonderen Auszeichnungen, z. B. durch die Zeile „Inhaber der Leistungsplakette des Handwerker-Wettkampfes 1939" hinweisen. Jeder Teilnehmer am Wettkampf erhält ferner eine schriftliche Begutachtung seiner Arbeit, in der die Vorzüge und Mängel genau bezeichnet werden. Diese nur dem Teilnehmer zu Gesicht kommende Begutachtung ist ein wertvolles Mittel, seine Leistungen zu steigern.

Die Anmeldung zum 2. (1. großdeutschen) Handwerker-Wettkampf muß bis zum 15. Februar 1939 erfolgt sein. Die Wettkampfarbeiten sind frühestens am 25. Februar 1939 einzureichen. Bei den Ortshandwerksmeistern können Heftchen abgefordert werden, die genaue Auskunft geben über die Teilnahmebedingungen und über die Wettkampfarbeiten, die innerhalb der einzelnen Berufsgruppen und Wettkampfklassen anzufertigen sind.

Es sind folgende Leistungsklassen aufgestellt: Leistungsklasse A für Meister, Leistungsklasse B für Gesellen, Leistungsklasse C für Arbeitsgemeinschaften.

Schnelldampfer „Bremen" des Norddeutschen Lloyd, Kapitän R. Ahrens, heimkehrend von Newyork, wird voraussichtlich am Dienstag, den 20. Dezember vormittag 9.30 Uhr, in Bremerhaven eintreffen. Anschließend werden die Fahrgäste gelandet.

Weihnachtsfeier in Ahlhorn

Letzte diesjährige Arbeitstagung der Gauamts- und Kreisleiter im Gaukameradschaftsheim

Der kompromißlose Kampf geht weiter

In dem landschaftlich schön gelegenen, nunmehr durch einen Anbau erweiterten und neu ausgestalteten Gaukameradschaftsheim Blockhaus Ahlhorn fanden sich die Gauamtsleiter und Kreisleiter des Gaues Weser-Ems am Wochenende vom 15. bis zum 17. Dezember wiederum zu einer Arbeitstagung zusammen. Mit der Tagung, an der auch der stellvertretende Gauleiter, Pg. Joel, teilnahm, wurde die Schulungs- und Ausrichtungsarbeit der Politischen Leiter im Gau Weser-Ems für das Jahr 1938 abgeschlossen.

Nach dem Eintreffen der Teilnehmer und einer kurzen, herzlichen Begrüßung durch den Gauleiter-Stellvertreter am Donnerstag begann das eigentliche Arbeitsprogramm am Freitagmorgen mit einem ausführlichen Vortrag des Pg. Joel über die Gründe, die in Deutschland zur Volksaktion gegen die Juden führten. In einer längeren Aussprache wurden dann weitere aktuell politische Fragen behandelt.

Am Abend versammelten sich die Politischen Leiter zu einer schlichten Weihnachtsfeier im Gemeinschaftsraum des Blockhauses. Auf weiß gedeckten, mit Tannengrün festlich geschmückten Tischen standen bunte Teller mit Nüssen und braunen Kuchen für jeden bereit. Im flackernden Schein der vielen Kerzenlichter am Tannenbaum kam recht bald eine frohe Weihnachtsstimmung auf.

Zunächst gedachten alle Anwesenden unseres Gauleiters Carl Röver und verbanden den ersten Trunk auf sein Wohlergehen mit dem Wunsch, daß die Gesundheit des Gauleiters recht bald wieder ganz hergestellt sein möge.

Darauf sprach Gauschulungsleiter Pg. Buscher zu den Männern. In seiner bekannten, eindringlichen Art gab er zum Schluß des Jahres eine knappe Uebersicht über die großen innen- und außenpolitischen Erfolge der nationalsozialistischen Idee. „Wenn wir auch wissen", so betonte Pg. Buscher, „daß die Entwicklung der letzten Monate von ungeheurer Bedeutung für das Reich ist so dürfen wir dabei doch nicht übersehen, daß unsere politischen Gegner eine Revolutionierung in der Welt hervorriefen. Die Antwort auf unsere Erfolge war eine erneute Presse- und Propagandahetze der Juden, die lediglich den Sinn hatte, Konflikte zu schaffen zwischen den Völkern der Erde. Gerade jetzt, wo die politische Bedeutung und die Stärke des nationalsozialistischen Regimes mehr denn je klar auf der Hand liegt, wird bewußt eine Welt-Angstpsychose entfacht.

„Nun" — so fuhr der Gauschulungsleiter fort — „wir blicken mit einem tiefen Gefühl der Dankbarkeit auf das für das Reich Geschaffene zurück. Aber wir sehen dabei auch jene noch der Lösung harrenden Probleme vor uns, wir wissen, daß in wenigen Tagen ein neues Jahr mit neuen großen Zielen vor uns steht. Derselbe harte, kompromißlose Kampf, den die Bewegung bisher führte, geht weiter.

Die Fronten gegenüber gewissen Schattenmächten traten klarer hervor, die Bewegung wurde noch straffer zusammengefaßt in diesem Jahr. Ein ungeheures Stück Arbeit ist auch in unserem Gau geleistet. Und weil wir etwas geleistet, weil wir viel geschafft haben, darum dürfen wir in Frieden Weihnacht feiern. Und wir feiern dieses Fest, wie es uns gemäß ist — in einem Haus, das der Gauleiter uns schuf und praktisch nichts anderes darstellt, als ein in eine Form gegossener politischer Wille.

Uns fehlt heute noch für manches diese Form. Aber wir wissen, daß der Glaube an den Führer stärker ist, als aller äußerer Schein, und daß es wichtiger sein muß, zu kämpfen als nach äußeren Formen zu suchen."

In froher, kameradschaftlicher Stimmung verbrachten die Männer den Abend. Am Sonnabendmorgen hörten die Teilnehmer der Tagung dann einen Vortrag des Gauamtsleiters für Volkswohlfahrt, Pg. Dencker, über die Aufgaben seines Amtes. Ein zusammenfassendes Schlußwort des Gauleiter-Stellvertreters Pg. Joel am Sonnabendnachmittag beendete die drei arbeits- und erfolgreichen Tage in Ahlhorn. NSG.

Feierzeit zwischen Weihnachten und Neujahr darf nachgearbeitet werden

Reichsarbeitsminister Seldte hat zur Regelung der Frage der Arbeitszeit Weihnachten 1938 einen Erlaß herausgegeben. Um den Gefolgschaftsmitgliedern auch in diesem Jahre zum Weihnachts- und Neujahrsfest im erhöhten Maße Gelegenheit zur Erholung und Ausspannung zu bieten, hat der Minister sein Bedenken, wenn die Gewerbeaufsichtsämter wiederum einzelnen Firmen auf Antrag genehmigten, daß sie die zwischen Weihnachten und Neujahr ganz oder teilweise ausfallende werktägliche Arbeitszeit über die sonst übliche Frist hinaus in einem von den Gewerbeaufsichtsämtern festzusetzenden Zeitraum, der 10 Wochen nicht übersteigen soll, durch Vor- und Nacharbeit ausgleichen dürfen. Voraussetzung ist, daß die andere Verteilung der Arbeitszeit überwiegend im Interesse der Gefolgschaftsmitglieder liegt. Auch darf in der Regel die tägliche Arbeitszeit ausschließlich der Pausen 10 Stunden nicht überschreiten. Soweit der Ausgleich in diesen Grenzen sich nicht durchführen läßt, kann Sonntagsarbeit zugelassen werden. Für die auf Grund der Genehmigung geleistete Zusatzarbeit ist eine Mehrarbeitsvergütung nicht zu zahlen, soweit nicht durch Tarif- oder Betriebsordnung oder Einzelabrede ausdrücklich eine entgegenstehende Regelung getroffen worden ist.

Ein Jahr Mietpreisbildung

Allgemeine Mietsenkung nicht möglich

Ein Jahr ist vergangen, seitdem der Reichskommissar für die Preisbildung die näheren Anweisungen für die Mietpreisbildung verkündet hat. Aus diesem Anlaß äußert sich Oberregierungsrat Lampe, Sachbearbeiter beim Reichskommissar, im „Gemeindetag" über die Bedeutung der Mietpreisbildung und ihre bisherige Durchführung. Er betont, daß die Sicherung volkswirtschaftlich gerechtfertigter Mieten eine der wichtigsten Aufgaben der Preispolitik ist. Ebenso wie bei der allgemeinen Preisbildung stehe auch hier an erster Stelle die Feststellung des Mietsniveaus vom Herbst 1936. Das könne aber ebenso wie bei der allgemeinen Preisbildung nicht bedeuten, daß nun jede einzelne Miete unbedingt auf diesen Stand festgehalten werden solle. Die Preisstoppverordnung sei nicht lediglich ein Instrument zur Verhinderung von Preiserhöhungen, sondern sie diene daneben sehr wesentlich dem Zweck, beantragte Preiserhöhungen auf ihre Berechtigung zu kontrollieren. Aus der anderen Seite müßten zum Ausgleich für unvermeidliche Preiserhöhungen auch Preissenkungen durchgeführt werden, wo dies möglich ist. Bei der Miete sei dieser Gesichtspunkt von besonderer Bedeutung, da Mietsverträge häufig auf lange Dauer abgeschlossen werden und Konjunkturschwankungen in der Höhe der Mieten noch jahrelang nachwirken. Das Mietsniveau vom Herbst 1936 war keineswegs glanzschmälzig. Es bestanden vielmehr neben Mieten, deren Höhe nicht zu beanstanden ist, Krisenmieten, die auf die Zeit der letzten Wirtschaftskrisen zurückgingen, andererseits aber auch Mieten, die schon vor Inkrafttreten der Preisstoppverordnung in sachlich nicht berechtigter Weise gesteigert wurden. Diese Ungleichheiten gelte es mit der Zeit auszugleichen und Mieter und Vermieter nach Möglichkeit so zu stellen, wie sie bei normaler Wohnungsmarktlage voraussichtlich stünden. Der Referent erläutert dann ausführlich die in diesem Rahmen ergangenen Einzelanordnungen und Entscheidungen des Reichskommissars für die Preisbildung. Manche mögen diese Zielsetzung unzulänglich erscheinen, und es sei sicher nicht zu leugnen, daß die Kosten der Wohnung in Deutschland einen so erheblichen Teil des Einkommens in Anspruch nehmen, daß eine allgemeine Senkung des Mietsniveaus wünschenswert wäre. Man müsse sich aber darüber klar sein, daß eine solche Mietssenkung von einem großen Teil des Hausbesitzes ohne gleichzeitige Steuerentlastung nicht getragen werden könne und daß die eine noch wesentlich stärkere Subventionierung der Neubauten erfordern würde, als sie schon jetzt erforderlich ist.

Alle Kleidungsstücke werden von uns ganz gründlich chemisch gereinigt

Hayungs Moderne Chemisch-Reinigung

Auflösungen der Rätsel aus unserer gestrigen Frauenbeilage

Auflösung zum Kreuzworträtsel

Waagrecht: 1. Loki, 3. Rega, 5. Alois, 7. Log, 8. Go, 9. Ebro, 11. Aare, 13. Gnom, 15. Rade, 17. Ode, 18. Rhein, 19. Idar, 20. Mole.

Senkrecht: 1. Lohe, 2. Allo, 3. Riga, 4. Aloe, 6. Abend, 8. Grude, 10. Rio, 12. Ala, 13. Gobi, 14. Mohr, 15. Reim, 16. Elle.

Auflösung zum Silbenrätsel

1. Stolzenfels, 2. Tümmler, 3. Ermland, 4. Titurel, 5. Sagan, 6. Jaunkönig, 7. Urteil, 8. Sperber, 9. Pokal, 10. Abukir, 11. Eingabe, 12. Tedeum, 13. Kiefer.

Stets zu spät kommt gute Kunde.

Auflösung zum Rösselsprung

(Erleichterung)

Das Glück — ja, das vertrackte Glück! / Das ist voll Hinterlist und Tück', / Fällt nur den Dümmsten in den Schoß, / Und läßt die Würdigsten im Stich! / Drum, wenn du, Leser, so wie ich / Niemals die Gunst des Glücks gewannst, / Dann schimpf', was du nur schimpfen kannst! / Es hilft zwar nichts, was sehr fatal, / Doch es erleichtert kolossal.

Auflösung zur Denksportaufgabe: Die Verkehrsstraße

Das Auto mußte zwar rechts fahren, aber den Platz natürlich links umfahren (im umgekehrten Uhrzeigersinne).

Auflösung zum Abstreichrätsel

Kauf, Rate, Sache, Reue, Tat, Kopf, Bude, Zehe, Bau, Diner, Kater.

Nußknacker.

Auflösung zum Mosait-Rätsel

1—2: Lyra, 1—8: Leim, 1—9: Lanze, 2—9: Affe, 2—8: Armin, 8—9: Made, 9—8: Edam; — 2—3: Laub, 2—4: Laren, 2—10: Lehm, 3—4: Bern, 10—4: Aden, 3—10: Borna; — 8—6: Kugel, 8—7: Kiee, 8—11: Kind, 7—6: Emil, 11—7: Dogge, 11—8: Dill; — 12—4: Amur, 12—5: Ammer, 4—5: Ruhr, 4—6: Romeo, 6—5: Oder, 12—6: Arno.

1940 steht das gesamte Ernährungshilfswerk. Bei manchen Gemeinden besteht vielfach die Auffassung, daß es im Hinblick auf die günstige Ernährungslage nicht erforderlich sei, das Ernährungshilfswerk, das die möglichst restlose Verwertung der Küchenabfälle zur Schweinemast zum Ziele hat, in bisherigem Umfange weiterzuführen. Der Reichsinnenminister bezeichnet diese Auffassung in einem Erlaß als unzutreffend. Er ersucht die Gemeinden und Gemeindeverbände, die beschleunigte Durchführung des Ernährungshilfswerkes mit Nachdruck zu fördern, daß es bis zum 31. März 1940 steht. Die Durchführung wird von den Aufsichtsbehörden überwacht.

Staubsauger?

Anschaffung und Reparaturen

Einzigartiges Spezialgeschäft

50 zur Auswahl — ¼ Jahr Umtausch bei Nichtgefallen

Otto W. Sitz & Co., Bremen, Am Wall 118, F. 29307

Hier spricht die Deutsche Arbeitsfront

Zwei neue DAF.-Häuser im Westen

Gute Erfolge der Zusammenarbeit der Betriebsführer und Betriebsobmänner mit der DAF. in Gröpelingen

Seit Jahren führt die DAF.-Ortswaltung Gröpelingen — jetzt die vier neuen, aus der alten Ortswaltung hervorgegangenen Ortswaltungen — in bestimmten Zeitabschnitten Betriebsführerbesprechungen durch, die sehr gute Erfolge zeitigen. — In Anwesenheit des Kreisobmanns Staatsrat Pg. Schwenk trafen sich auch am Freitagabend zahlreiche Betriebsführer aus dem Bezirk der früheren Ortswaltung Gröpelingen in der Gaststätte von Oesselmann, Oslebshauser Heerstraße, mit den führenden Männern der DAF., um gemeinsam alle wichtigen Fragen einer gedeihlichen Zusammenarbeit wie gewohnt durchzusprechen. Die Zusammenkunft, zu der sich neben den Betriebsführern auch die Betriebsobmänner eingefunden hatten, gestaltete sich dabei zu einer besonders wichtigen Besprechung, da bei dieser Gelegenheit die letzten Beschlüsse über die demnächst stehende Schaffung von zwei Gebäuden beraten wurde, die bereits in naher Zukunft von der DAF. an zwei Stellen der westlichen Vorstadt errichtet werden, und die außer den Räumen für die DAF. uns NSV. auch die Räume für Parteidienststellen, die NS.-Frauenschaft und die HJ. enthalten werden.

Der Ortsobmann der bisherigen Ortswaltung Gröpelingen, Kreishandwerkswalter Pg. Wilke, eröffnete die Besprechung und begrüßte hierbei sowohl Kreisobmann Pg. Schwenk wie auch den Sprecher des Abends, Kreisobmann Reichsstoßtruppredner Pg. Büsing-Oldenburg. Unter den Gästen des Abends sah man u. a. Generaldirektor Pg. Stapelfeldt von der Deutschen Schiffs- u. Maschinenbau-AG., Werk AG. „Weser", Dipl.-Ing. Rüschmann, Betriebsleiter der Deutschen Bucwum Oel AG., Betriebsführer Schulze von den Bremer Werkstätten für kunstgewerbliche Silberarbeiten, Betriebsführer Burr von der gleichnamigen Kraftfahrzeugbetrieb-Firma, Betriebsleiter Reichel von der Firma Gebr. Röchling, sowie Betriebsführer Röhricht von der Firma Priesz & Wessel. Pg. Wilke stellte zunächst die Ortsobmänner der neu gebildeten Ortswaltungen in Gröpelingen (Pg. Heinken), Industriehafen (Pg. Beuerle), Oslebshausen (Pg. Wischel) und sich selbst als Ortsobmann der vierten neuen Ortswaltung Weser vor. Weiter sprach Pg. Wilke den Wunsch aus, daß das bisher ihm in seiner Eigenschaft als Ortsobmann der früheren Ortswaltung Gröpelingen bewiesene Vertrauen nun auch den neu hinzugekommenen Ortsobmännern entgegengebracht werden möge, und daß vor allem auch eine gute Zusammenarbeit mit den drei zuständigen Ortsgruppenleitern der Partei, Pg. Jung, Pg. Wohlers und Pg. Scharper, die ebenfalls an der Arbeitstagung teilnahmen, selbstverständlich sei.

Pg. Wilke gab sodann einen Abriß der in den letzten Jahren in Gröpelingen geleisteten Arbeit und wies darauf hin, daß die guten Erfolge nicht zuletzt auch das Ergebnis der besonders in dieser Ortswaltung regelmäßig durchgeführten Betriebsführerbesprechungen seien! So zeigte Pg. Wilke an einem Beispiel, daß selbst in einem so großen Betrieb, wie wir ihn bei der A.-G. „Weser" vor uns haben, ein ausgezeichneter Gemeinschaftsgeist geschaffen sei, der nicht zuletzt auch in den alljährlich verbesserten Sammelergebnissen zum Ausdruck komme.

Die Arbeitstagung erhielt ihre besondere Bedeutung weiter durch die Tatsache, daß Kreisfilmstellenleiter Fischer Ausschnitte des Abends in einem Schmalfilm im Bild festhielt. Wie Pg. Wilke in diesem Zusammenhang erklärte, wird dieser Filmstreifen bei der in Kürze erfolgenden Grundsteinlegung zu dem bereits erwähnten DAF.-Bau am Ohlenhof zusammen mit einer Schilderung der Geschichte der NSBO. und Partei mit eingemauert werden. „Unsere jahrelangen Bemühungen, zusammen mit den Betriebsführern eine eigene Geschäftsstelle sowohl für die Ortswaltungen Oslebshausen wie auch für die Ortswaltung Industriehafen zu schaffen, sind nun von Erfolg gekrönt", so stellte Pg. Wilke fest.

„Am selben Tag, an dem wir das frühere Bossesche Anwesen an der Oslebshauser Heerstraße Mitte Februar als Gemeinschaftshaus unserer Bestimmung übergeben werden, legen wir auch den Grundstein für den Neubau eines ähnlichen Baues am Ohlenhof. Dieser Bau für die Ortswaltungen „Weser" und „Gröpelingen" wird dabei wesentlich größer werden als das Haus des früher Bosseschen Anwesens."

Reichsstoßtruppredner Kreisobmann Pg. Büsing-Oldenburg wußte seine Zuhörer durch eine Stellungnahme zu verschiedenen Tagesfragen zu packen, er richtete dabei einen mitreißenden Appell an alle, dafür zu sorgen, daß Standesdünkel und Minderwertigkeitsgefühle überall verschwinden. Auf den Leistungswettkampf und auf den Berufswettkampf zu sprechen kommend, betonte Pg. Büsing, daß jeder einzelne dazu beitragen müsse, den ungeheuren Mangel an einsatzfähigen Arbeitskräften überwinden zu helfen. Mittel dazu seien in erster Linie das gegenseitige Vertrauensverhältnis in einem Betrieb zwischen Betriebsführer und Gefolgschaft, weiter die Bemühung, jeden deutschen Arbeiter der Stirn und der Faust seinen Fähigkeiten entsprechend einzusetzen und nicht zuletzt auch die Art der Ausgestaltung eines Betriebes, der es seinen Gefolgschaftsmitgliedern leicht macht, mit Freude an die Arbeit zu gehen, die sie für Volk und Führer aufbringen dürfen! — Reicher Beifall dankte Kreisobmann Pg. Büsing-Oldenburg für seine Ausführungen.

Die Deutsche Arbeitsfront

Montag, 19. Dezember

Ortswaltung Fedelhören. Sitzung der Stabswalter und Straßenzellenobmänner in der Dienststelle, Hohenpfad 26, um 20.30 Uhr.

Ortswaltung Hastedt. Schulungsabend mit der NSDAP. zusammen um 20.30 Uhr im Festsaal des Dietrich-Eckart-Hauses.

Kreiswaltung, Abt. Jugend. Feierstunde um 20.15 Uhr im Filmsaal des Wilhelm-Tecker-Hauses. Es spricht Parteigenosse Wiengel.

Dienstag, 20. Dezember

Ortswaltung Oberstr. Sitzung der Stabswalter 20.30 Uhr in der Dienststelle.

Ortswaltung Neustadt-Nord. Sitzung sämtlicher Ortsfachschaftswalter „Handel" in der Dienststelle, Langemarckstr. 94/8.

Ortswaltung Industriehafen. Vorweihnachtsfeier für die Kinder von 17—19 Uhr. Kameradschaftsabend für die Erwachsenen ab 20.00 Uhr bei Bremm, Oslebshauser Heerstraße.

Ortswaltung Oberneuland. Stabs- und ZellenwalterSitzung um 19.30 Uhr im Parteihaus.

Ortswaltung Osterholz. Sitzung der Stabswalter in der Dienststelle um 20.30 Uhr.

Mittwoch, 21. Dezember

Kreiswaltung, Sozialabteilung. Tagung der Ortssozialwalter um 20.30 Uhr im großen Cafe des Wilhelm-Tecker-Hauses.

Ortswaltung Oiten. Sitzung der Stabswalter um 20.30 Uhr in der Dienststelle.

Ortswaltung Hastedt. Amtswalterssitzung um 20.30 Uhr im Festsaal des Dietrich-Eckart-Hauses.

Ortswaltung Altstadt. Vorweihnachtsfeier für die Kinder der Amtswalter um 16 Uhr im Saal, Hankenstraße; ab 20 Uhr Kameradschaftsabend für die Erwachsenen.

Donnerstag, 22. Dezember

Ortswaltung Oiten und Peterswerder. Sitzung der Betriebsobmänner um 20.30 Uhr in der Dienststelle.

Ortswaltung Weser. Vorweihnachtsfeier für die Kinder um 18.00 Uhr im Cafe Fischer, Lindenhofstraße.

Freitag, 23. Dezember

Ortswaltung Woltmershausen. Kameradschaftsabend gemeinsam mit der NSDAP.

Bremens Briefmarken-Ecke

⟨18. 12.⟩ Organ des Landesverbandes „Weser-Ems" des Reichsbundes der Philatelisten e. V. ⟨25⟩

Die philatelistische Rundschau!

Der „Tag der Briefmarke" wird im kommenden Januar der Auftakt für die philatelistische Arbeit in Großdeutschland sein; zu diesem Zwecke werden — soweit jetzt bekannt — in 50 Orten Großdeutschlands Briefmarkenausstellungen und Werbeschauen veranstaltet werden. Der Sonderstempel ist einheitlich für alle Veranstaltungen. Der vom RPM. genehmigte Entwurf des Reichsbundes der Philatelisten e. V. sieht im oberen Halbrund des Stempels die Ortsbezeichnung vor, darunter das Datum und die Bezeichnung „Tag der Briefmarke" und im unteren Halbrund die Zeichen des Reichsbundes, zu beiden Seiten Wappen und wechselseitig das Zeichen des WHW., wenn die Veranstaltung für das WHW. oder das Sonnenrad, wenn die Veranstaltung in Gemeinschaft mit den Sammlergruppen der NS.-Gemeinschaft „Kraft durch Freude" durchgeführt wird. Der Preis der Sonderstempel wird also das Hoheitszeichen des WHW. führen, da die Veranstaltungen in erster Linie dem Absatz der Marken des Winterhilfswerkes dienen wird. Mir werden rechtzeitig die einzelnen Sonderpostämter bekanntgeben.

Seitens des Reichsbundesführers wurde Dr. J. Hochradel zum Sonderbeauftragten zur Durchführung des „Tages der Briefmarke" ernannt.

Die neuen Kinderhilfsmarken der Niederlande liegen jetzt ebenfalls vor. In einheitlicher Zeichnung — ein flötespielendes Kind mit einer Friedenstaube — erscheinen die Werte zu 1½, 3, 4, 5 und 12½ Cent. Nachdem Holland kürzlich zwei besondere Flugpostmarken herausgegeben hat, ist nunmehr eine weitere veranlaßt worden zu 12½ Cent mit der Inschrift „Bijzondere Vluchten", woraus zu entnehmen ist, daß Holland noch weitere „besondere Flüge" plant (vergl. Abbildung).



Dem Haidaer „Philatelisten" entnehmen wir, daß auch in der Tschechoslowakei neue Marken geplant sind. Der für den 28. 10. geplante Sonderblock, anläßlich des 20. Jubiläums der Gründung der tschechoslowakischen Republik, sowie eine hierfür vorgesehene Sondermarkenserie entfiel aus begreiflichen Gründen. Diese Marken erscheinen nunmehr aus Anlaß der Veranstaltung der ersten tschechoslow. Briefmarke am 18. Dezember 1918 (Grabschinmarken) die Werthöhen zu 2 und 3 Kr. jener Jubiläumsserie und der Block, dessen Aufschlag einem Wohlfahrtsfonds zugeführt wird. Die Bogen sind in der gleichen Form wie die Kindermarken „Melatrix mit dem Kinde" gehalten, jedoch sind die je sieben seitlichen Zupons diesmal leer gelassen also nicht mit einer sog. Legende bedruckt. Die Farbe der 2-Kr.-Marke auf der Marke und dem Block sind abweichend.

Weil das große Staatswappen, welches oben auf dem Block angebracht ist, infolge der eingetretenen Gebührenänderungen nicht mehr den heutigen Verhältnissen entspricht, darf der Block nicht für Frankaturzwecke verwandt werden. Für diesen Monat sind weitere Neuausgaben der Marken zu 50 und 60 P. vorgesehen, mit dem Bilde Stefaniks. Aus Erkenntnissen hat die tschech. Postverwaltung angeordnet, daß die fürserienden Marken aufgebraucht werden. Die neue „Marienserie der Vereinigten Staaten liegt bis zum Werte von 18 Cents nunmehr am Schalter vor.

*

In Leer fand am Sonntag, dem 11. Dezember, eine weitere Sitzung statt, auf welcher der Geschäftsführer des Landesverbandes über die Ziele des Reichsbundes der Philatelisten e. V. sprach. In dieser Sitzung wurde die Arbeitsverteilung vorgenommen und der Vorstand durch den LVB. bestätigt. Auch hier ist an die Zusammenlegung gedacht worden, welche in einer Abteilung mit 20 eingeschriebenen Mitgliedern den Beitritt angegliedert werde. — Es ist sehr erfreulich, daß sich in der kurzen Zeit bereits weitere Sammlerfreunde angemeldet haben, so daß in Kürze auch dieser Verein eine beachtliche Anzahl von Mitgliedern aufweisen kann.

*

In Bremerhaven findet vom 8. bis 15. Januar 1939 in der Kunsthalle eine Briefmarkenverbeschau statt, welche von dem Briefmarkensammlerverein „Unterweser" und der Abt.-Sammlergruppe veranstaltet wird. Die Vorarbeiten der Kunsthalle stellt entgegenkommend wie im Vorjahre wieder das Ausstellungsgerät zur Verfügung.

*

Das Ordenskapitel für die „Hofstaimer-Plaketta" wurde dem Reichsbundesführer, Regierungsrat K. Wohlfarth, Königsberg i. Pr., für die mit vorbildlichen persönlichen Einsatz geleistete organisatorische Aufbauarbeit im Reichsbunde und für die dem österreichischen Verbande von dem Obersk d. R. Hofstaimer bewiesene Kameradschaft verliehen.

*

Termine für Bremen: 25. 12.: Sonntagstauschabende um 11 Uhr; 28. 12.: Mitgliederversammlung und Tauschabend ab 20.30 Uhr im Klubzimmer der „Bürgerstuben", 7. und 8. Januar 1939: Briefmarkenverbeschau zum „Tag der Briefmarke" im großen Saal des Vereinshauses „Museum" am Domshof, Gesamt Sonntagend, den 7. 1., von 12 bis 20 Uhr; Sonntag, 8. 1. 39, von 10 bis 20 Uhr. Für eine Tauschabende ist Vorsorge getroffen wird.

Verwendet die Winterhilfsmarken!

(Bearbeitet: Verein Bremer Briefmarken-Sammler e. V., Bremen, Postfach 784)

Einstellung von Freiwilligen in die Luftwaffe im Herbst 1939

Das Reichsluftfahrtministerium gibt bekannt:

1. Die Frist für die Annahme von Freiwilligen für die Einstellung im Herbst 1939 läuft also ab. Es wird deshalb allen denen, die bei der Luftwaffe dienen und im kommenden Jahr eingestellt werden wollen, dringend geraten, sich sofort bei einer Fliegerersatzabteilung, einer Flakabteilung, einer Abteilung oder einer Kompanie der Luftnachrichtentruppe zu melden. Bei später eingehenden Gesuchen besteht die Gefahr, daß das Annahmeverfahren bis zum Meldeschluß (5. 1. 1939) nicht mehr durchgeführt werden kann und die angestrebte Einstellung im Herbst 1939 nicht mehr möglich ist.

Auskunft über die Bedingungen und über den vorher abzuleistenden Arbeitsdienst erteilen die genannten Truppenteile, die Wehrbezirkskommandos und die Wehrmeldeämter. Das „Merkblatt für den Eintritt als Freiwilliger in die Luftwaffe" wird durch die angegebenen Dienststellen an die Bewerber auf Anforderung ausgehändigt.

2. Einstellungsgesuche bei anderen militärischen Dienststellen sind zwecklos. Sie verzögern nur die Bearbeitung nur zum Nachteil des Bewerbers.

Abschied von Richard Roffhack

Eine ungewöhnlich große Anzahl von Freunden, Berufskameraden und Bekannten erwiesen dem vor wenigen Tagen plötzlich aus dem Leben geschiedenen Direktor der Bremer Straßenbahn A. G. und Geschäftsführer der Bremer Vorortsbahnen G. m. b. H. Richard Roffhack am gestrigen Vormittag bei der Einäscherung die letzte Ehre. Zahlreiche Kränze, unter ihnen — von Senator Bernhard niedergelegt — der des Senats und weiter solche auch vieler Auswärtiger, denen der Verstorbene freundlich zur Seite gestanden hatte, schmückten die Bahre. Nach dem Orgelspiel und dem Wort des Geistlichen, der ein vielseitiges Charakterbild des Verstorbenen als Mensch, Betriebsführer und Kamerad entwarf, fand Direktor Claessens, der fast zwei Jahrzehnte mit Direktor Roffhack auf dem gleichen Arbeitsplatz stand, Worte ehrenden Gedenkens des Verstorbenen. Sein klarer Blick, sein fester Wille und sein entschlossener Kampfgeist hätten wesentlich zum Aufbau des großen Werkes beigetragen. Betriebsobmann Hinricher bezeichnete den Verewigten als einen Freund und Berater seiner Gefolgschaftsmänner. Abschließend rief Staatsrat Stanik vom Vorstand der Hamburger Hochbahn dem treuen Freund und Kameraden im Namen der deutschen Straßenbahner ein letztes Lebewohl zu. Leise erklang das Lied vom guten Kameraden aus der Ferne, als der Sarg unter der Betriebsfahne in die Tiefe sank.

Preisrichter vor einer schweren Arbeit

Auch in diesem Jahre fand das Preisausschreiben zur Förderung des Schulsparens der Sparkasse in Bremen wieder eine recht starke Beteiligung. Ueber 6000 Arbeiten wurden von Schülern und Schülerinnen der bremischen Schulen angefertigt. Hiervon wurden durch die Lehrerkollegien der Schulen 5000 vorweg ausgeschieden. Die dann noch zu bewertenden 1000 Arbeiten lagen gestern und vorgestern der Prüfungskommission, der u. a. Vertreter der Sparkasse, Lehrer und Werbefachleute angehören, zur Beurteilung vor. Stundenlang dauerte die erste Vorwahl. 200 Arbeiten, die eines Preises würdig sind, wurden zunächst ausgesucht und unter diesen guten Arbeiten galt es nun, die wirklich besten herauszufinden. Manchesmal gingen die Meinungen der Prüfer — wie sollte es bei vielen guten Arbeiten auch anders sein — weit auseinander. Da befinden sich z. B. Zeichnungen unter den Arbeiten, die so sauber und fein angefertigt worden sind, daß es kaum glaublich erscheint, daß 12jährige Jungen und Mädel so gut zeichnen können. Wieder waren Zeichnungen zu beurteilen, die in der Idee glanzvoll — kein Werbefachmann fände eine bessere Lösung — die aber in der Ausführung reichlich mangelhaft waren. Auch gab es natürlich Arbeiten, die sauber gezeichnet, aber ohne jeden reizvollen Gedanken waren. Den größten Witz und die meisten Einfälle scheinen die 11jährigen zu haben. Aber auch die ganz lütten Jungen und Mädel standen diesen Größeren nur wenig nach. Die 12- bis 14jährigen Schüler hatten oftmals ihr Sparziel so hoch gesteckt — gleich eine ganze Villa oder ein Flugzeug war das Sparziel vieler — das sie als Kinder bestimmt nicht erreichen werden und wozu sie als Kinder auch bestimmt nicht groschen- und pfennigweise sparen. Unter den Zeichnern und Zeichnerinnen befinden sich auch diesmal wieder zahlreiche Talente, die ihren Weg machen werden. Auch der Schüler, der schon dreimal den ersten Preis geholt und sich damit den Weg in die Aufbauschule selbst gebahnt hat, ist diesmal wieder mit einer Zeichnung vertreten. Recht häufig scheint der Wunsch vor allem bei unseren Mädeln zu sein, einmal in Afrika Kolonistenfrau zu werden.

Zum erstenmal wurden in diesem Wettbewerb, der heute schon zu einem liebgewordenen Teil des Unterrichts an unseren Schulen geworden ist, auch Bastel- und Modellarbeiten eingereicht. Wir verraten kein Geheimnis, wenn wir heute schon feststellen, daß die 1. Klasse der Schule an der Schaumburger Straße mit ihrem großen Modell, das eine Siedlung und Handwerkerwerkstätten darstellt, bestimmt nicht schlecht abschneiden wird. Aber auch in Mittelsbüren hat man nicht auf der Bärenhaut gelegen. Von der dortigen Schule wurden viele sauber ausgeführte und gedanklich ganz ausgezeichnete Arbeiten eingereicht. Am Donnerstag, wenn die große Siegerverkündigung stattfindet, werden wir ja sehen, auf wessen Sparbuch wieder ein bedeutender Gewinn eingezahlt werden kann. ⊙

25 Jahre Rolandwerft

Am heutigen Tage feiert die Rolandwerft G. m. b. H. das Jubiläum ihres 25jährigen Bestehens als Schiffswerft. In der Zeit ihres Bestehens hat sie über 550 Schiffe fertigstellen können, darunter befinden sich viele interessante Sonderanfertigungen. Wenn die Werft sich auch von Anfang an auf den Bau von Motorschiffen spezialisiert hatte, so sind jedoch auch Segelyachten entstanden. Die abgelieferten Fahrzeuge reichen von der Größe eines Beiboottes bis zu den rund 50 Meter langen Seeschiffen. Besonders interessante Bauten waren die für Amerika gelieferten Schnellboote mit Geschwindigkeiten bis zu 42 Knoten — rund 60 Kilometer. Luxus-Motoryachten mit künstlerischer Einrichtung und modernster Ausstattung bis zur elektrischen Küche und Telefonanlage an Bord wechseln ab mit den Berufsfahrzeugen von der offenen Barkasse bis zum 15-Knoten-Passagier-Motorschiff. Viele dieser Bauten haben den Weg ins Ausland gefunden. Entweder sind Schiffe direkt von ausländischen Käufern in Auftrag gegeben oder sie sind später von ihren deutschen Eignern an das Ausland verkauft worden.

Unter den an der Weser beheimateten Kleinschiffswerften nimmt aber auch die Rolandwerft, wie die Reihe der Neubauten zeigt, eine beachtliche Stellung ein. Betriebsführer und Gefolgschaft werden diesen Festtag der Werft gemeinsam mit ihren Angehörigen begehen. Auch für die nächste Zeit liegen beachtliche Aufträge vor. Im Eisenschiffbau sind drei moderne Motor-Frachtschiffe im Bau, während die Tradition des Holzschiffbaues ebenfalls gepflegt wird und hier Aufträge für Behörden und Jachten interessante Neubauten erwarten lassen. Wir wünschen der Werft, deren Verbindung mit der bremischen Wirtschaft und darüber hinaus mit den Fabriken im Reich bekannt ist, daß sie auch in Zukunft weiter freudig arbeiten möge.

40jähriges Dienstjubiläum. Heute, Sonntag, kann Herr Ernst Ohlhof, Geller Straße 56, sein 40jähriges Dienstjubiläum als Lehrer begehen.

25jähriges Arbeitsjubiläum. Am heutigen Tage können der Schiffbauer Moritz Hoffstedt, Grazeliger Heerstr. 344, und der Werftarbeiter Erich Schacht, Holthorster Weg 4, auf eine 25jährige Tätigkeit bei der Deschimag, Werk: AG. Weser, zurückblicken.

Die größte Demonstration Groß-Deutschlands für den Sozialismus der Tat ist das Winterhilfswerk.

Und nun hinaus aufs Eis!

Heute werden die vier Spritzeislaufbahnen in Betrieb genommen

Der Einbruch der Kältewelle in das nordwestdeutsche Küstengebiet hat bei anhaltenden östlichen Winden ein erneutes Absinken der Temperaturen bewirkt. Dabei haben Bremen und Hamburg mit minus 11 Grad Niedrigsttemperatur nachts die größte Kälte gehabt. In Hannover ging die Temperatur auf minus 10 Grad zurück, in den verschiedenen Städten der Nordseeküste wurden Temperaturen von minus 9 bis 10 Grad gemessen. Im Laufe des Sonnabends stiegen die Temperaturen wieder leicht an. Bremen meldete 7, Hannover 8 und Wilhelmshaven 6 Grad Kälte. — Wie die Wetterdienststelle Bremen mitteilt, dürfte mit einem Anhalten der kalten Witterung zu rechnen sein.

*

Der Bremer Eiswerein berichtet am Sonnabendabend: Der unvermutet einsetzende harte Frost hat uns außerordentlich gute Eisverhältnisse gebracht. Sollte der Frost diese Nacht so anhalten, so befindet sich die Ablauffstelle auf dem Kuhgraben, andernfalls auf dem rechts vom Bootshaus Bremermann gelegenen Graben. Von hier geht es bis zur Betonbrücke der Autobahn. Kurz hinter dieser Brücke geht es über den Kuhgrabenweg ins Oberblockland, nach Kuhstiel und Gartelmann, Oberblockland. Gartelmann ist außerdem von der Hemmstraße zu erreichen. Ueber die Eislaufmöglichkeiten im St. Jürgenfelde liegen noch keine Nachrichten vor. Es wird ausdrücklich bemerkt, daß im Eislaufgebiet unbedingt aufgepaßt werden muß. An der Ablauffstelle Marienbrücke befindet sich ausreichende

Eislauf in der Bremer Kampfbahn

bei **Musik** und **abends im Scheinwerferlicht**
geöffnet am Sonntag von 10-13 und 17-23 Uhr
sonst täglich **von 10 bis 23 Uhr.**
Eingang nur Verdener Straße.
..... und nachher schmeckt der Grog in der Kampfbahn-Gaststätte extra gut.

Fahrtdurchbringungsmöglichkeit. Von der Endstation Hartwigstraße besteht ab 9.30 Uhr Autobusverkehr. Die Ablaufstellen bitten wir unbedingt freizuhalten, da mit einem außerordentlichen Verkehr gerechnet wird. Die Bahnfeger sind angewiesen, den Schlittschuhläufern in jeder Beziehung zu helfen.

Wie wir bereits in unserer gestrigen Ausgabe berichteten, können nunmehr auch wieder die Bremer Schlittschuhläufer in der Stadt ihre langersehnte sportliche Betätigung ausüben. Die Behörde für Leibesübungen in Gemeinschaft mit dem Kreisfachwart für Eislauf hat nichts unversucht gelassen, der großen Gemeinde unserer Schlittschuhfreunde eine möglichst große Eisfläche zur Verfügung zu stellen. Besonders erwähnenswert ist in diesem Zusammenhang die wirkungsvolle Unterstützung seitens des Garten- und Friedhofsamtes, Abteilung für Sportplatzpflege (Bauingenieur Berger), das tatkräftig bei der Lösung verschiedener Aufgaben mitarbeitete. Es stehen nunmehr vier Flächen zur Verfügung, und zwar

1. die 400-Meter-Aschenbahn auf dem Tribünenplatz der Bremer Kampfbahn (einschl. Hochsprungstand auf dem westlichen Sektor und dem Start für den 100-Meterlauf),

2. die Tennisplätze der Bremer Turngemeinde auf dem Friedrich-Ludwig-Jahn-Platz an der Neuenlanderstraße,

3. die Tennisplätze auf der erst kürzlich übergebenen Sport-Großanlage auf dem Kuhbirten (Eingang nur Hakenkreuzstraße),

4. die Tennisplätze der Werderaner an der Buteastraße/Baumschulenweg. In den letzten Tagen und Stunden waren trotz der erheblichen Kälte mehrere Kolonnen beschäftigt, um die verschiedenen Flächen rechtzeitig lauffähig zu machen. Kreisfachwart Wollersen war z. B. in der Sonnabendnacht bis 4 Uhr mit Spritzen der BTG.-Bahn beschäftigt.

Wie uns die Verwaltung der Bremer Kampfbahn mitteilt, wird Lautsprechermusik übertragen und in den Abendstunden das Eisgelände erleuchtet. Die 400-Meter-Rundbahn ist ausschließlich für die Langstreckler vorgesehen, während die Kunstläufer und Anfänger auf den bereits erwähnten nebenliegenden Flächen ausreichende Betätigungsmöglichkeiten vorfinden. Selbstverständlich muß die Bahn heute während des Fußballtreffens zwischen dem SV. Werder und der Bezirksklassenelf BSV. vorübergehend gesperrt werden; der volle Betrieb wird wieder gegen 17 Uhr aufgenommen, um dann bis 23 Uhr fortgesetzt zu werden. Unsere Schulklassen weisen wir besonders darauf hin, daß sie bei geschlossener Beteiligung unter Führung ihres Lehrers während der Vormittagsstunden freien Zutritt haben; diese willkommene Gelegenheit, den gesundheitsfördernden Eislaufsport in das Tagesprogramm aufzunehmen, sollte sich keine Klasse entgehen lassen.

Die Tennisplätze an der Neuenlander Straße sind bis 22 Uhr geöffnet, doch muß für den heutigen Eröffnungstag noch eine zeitliche Einschränkung gemacht werden. Die Laufzeiten sind wie folgt festgesetzt:

10 bis 13 Uhr, 15 bis 18 Uhr und 20 bis 22 Uhr.

In der Absicht, die Bahn in einen möglichst guten Zustand zu versetzen, wird von 18 bis 20 Uhr nochmals gespritzt. Im übrigen muß darauf hingewiesen werden, daß auf dem Friedrich-Ludwig-Jahn-Platz eine notwendige Aufteilung der Fläche vorgenommen wurde. Um dem Kunsteislauf eine besondere Förderung angedeihen zu lassen, steht den Meistern und denen, die es werden wollen, eine verhältnismäßig große Fläche zur Verfügung. Den praktischen Unterricht haben Dipl.-Turn- und Sportlehrer Fr. Ulrich von den Höheren Technischen Staatslehranstalten sowie Kunstläufer Harms und Kreisfachwart Wollersen als Lehrwarte übernommen. Nun können sich auch die Rollschuhläufer und -läuferinnen auf den Eislauf umstellen.

Aus dem Kreis der befähigten Nachwuchsläufer werden die besten Teilnehmer ausgesucht, um später an einem in der Hamburger Eislaufhalle stattfindenden Lehrgang teilzunehmen. Ein schöner Lohn, um den sich wohl jeder bemüht.

Die „Buntentorsche," werden sich sicherlich auf dem Kuhhirten ein Stelldichein geben, während die Pagentorner mit aller Wahrscheinlichkeit ihre blitzblanken Schienen zur Buseestraße tragen. Da von allen Seiten eine möglichst lange Eislaufzeit erhofft wird, ergeht der Appell an alle Schlittschuhläufer, sich dem Kreisfachwart zwecks Mitarbeit zur Verfügung zu stellen. Die Flächen werden aller Voraussicht nach ab 10 Uhr zu befahren sein. Nun also hinaus auf die blanke Fläche! §

Schützt die Eisflächen vor Verunreinigung

Mit dem einsetzenden Frost beginnt auch wieder der Unfug der Kinder, Steine, Erdschollen und allerhand Unrat auf die Eisdecke der Schlittschuhbahnen und anderer Gewässer zu werfen, was während der Frostperiode einen unschönen Eindruck macht, und wenn der Frost anhalten und zu einer Eisbahn führen sollte, für die Schlittschuhläufer sehr gefährlich ist. Eltern und Erzieher sollten deshalb die Jugend vor solchem Treiben warnen. An alle darf die Bitte gerichtet werden, helfend mitzuwirken, daß solche, nach den polizeilichen Vorschriften strafbaren Verunreinigungen für die Zukunft unterbleiben. Die Polizeibeamten sind angewiesen, auf derartiges Treiben besonders zu achten und gemäß § 30 Ziffer 11 RStGB. einzuschreiten.

Eine Ente war auf dem Wall eingefroren. Vorübergehende bemerkten am Sonnabendmittag um 12.40 Uhr auf dem Wallgraben in der Nähe des Kinderspielplatzes, daß eine Ente eingefroren war und ängstlich nach Hilfe schrie. Sofort begann jemand, Wege frei die Feuerlöschpolizei, der dann auch das Tier aus dem Eise holte. Die Männer der Wache setzten auf einer noch offenen Stelle ein Gummiboot aus und ruderten zu dem Tierchen hin, das sich dann bald wieder seiner Freiheit erfreute sowie Jahlreiche Zuschauer verfolgten vom Ufer aus den nicht alltäglichen Vorfall. ×

Das vierte Heft der Nordsee-HJ.

„Großdeutschland — Nordsee-HJ. dankt dem Führer" / Wieder ein ausgezeichnetes Text- und Bildwerk

Vom gleichen Rhythmus wie das Kampflied der Hitler-Jugend unseres Gebietes „Wir Nordseejungen marschieren" ist das jetzt erschienene vierte Jahresheft des Gebietes und Obergaues Nordsee beherrscht. Aus all den vielen Berichten und Erzählungen, die hier sorgsam und sehr geschmackvoll zusammengetragen und zu einem Ganzen gestaltet sind, aus all den künstlerisch einfach hervorragenden Bildern, wieder sauber in das Ganze hineinkomponiert und durch ihre Vielzahl allein schon Bericht von einem neuen Jahr der Arbeit in plastischer Form ablegend, aus all dem spricht immer wieder der Geist, der die große Gefolgschaft unserer Nordsee-HJ. für das Arbeitsjahr 1939 gewählt worden: „Großdeutschland — Nordsee-HJ. dankt dem Führer". So ist dieses Jahresheft auch im besten Sinne des Wortes als ein schöner Dank der jungen Generation unseres Nordseeraumes für die geschichtliche Tat des Führers zu werten. „Aber doch will das Jahresheft der Nordsee-HJ., wie es in dem Vorwort des Obergebietsführers Lüür Hogrefe und der Gauführerin Lilo Schmidt heißt, „wieder über die Arbeit berichten und will feststellen, was von Bedeutung war. Es will darin zugleich Dank sein an die Kameradinnen und Kameraden, die mit in der Arbeit standen, und auch an unsere Freunde und Förderer in Partei, Wehrmacht und Staat."

So werden noch einmal die markantesten Ereignisse aus den zahlreichen und vielseitigen Arbeitsgebieten in Wort und Bild



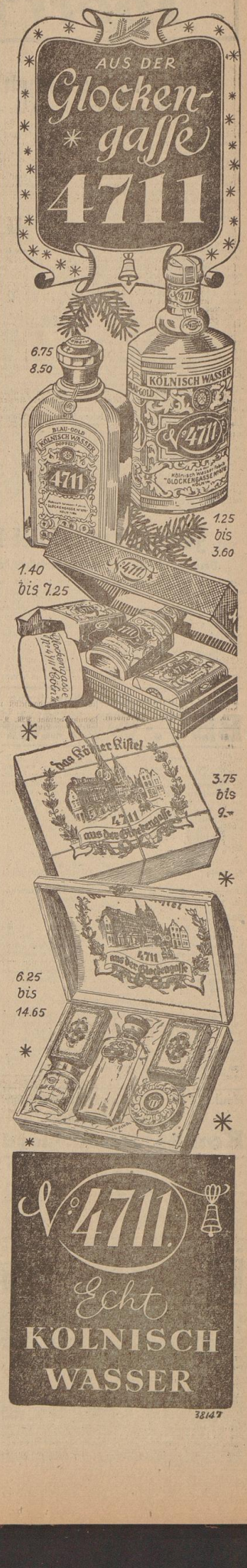
Das farbig gehaltene Titelblatt des neuen Jahresheftes

in Erinnerung gerufen und festgehalten. Nur einige Kapitel seien herausgegriffen. Da sind die Tage des 3. Nordseeführerlagers von Bremen, die 3000 Führer und Führerinnen vereinten. Einen solchen Arbeitsbericht kann wieder der Heimbau aus dem zweiten Jahr seines Wirkens und Schaffens vorlegen. Das gleiche kann der Nordwestdeutsche Jugendherbergsverband, dessen Erfolgskurve im Jahre 1938 steiler denn je angelegen ist, berichten. Die Bremer Pimpfe finden eine ebenfalls Besprechung ihres so erlebnisreichen Zeltlebens und ihrer Uler". Dann kommen in ausführlichen Erzählungen und vielen Bildern die schönen Zeiten der Sommerlager und Fahrten, die durch Statistiken genau erläutert werden und die darüber hinaus noch einen Ueberblick geben über die erfolgreiche Durchführung des Kolarten- und Langstreckenlaufes des Jahres 1938 im Gebiet und Obergau. Das Zeltlager der Bremer Hitler-Jugend nimmt einen besonders breiten Rahmen ein. Zwei ausgezeichnete Farbdrucke lassen noch einmal die ganze Schönheit des Lagers auf der Rennbeeinsel lebendig werden. Ein besonderes Kapitel ist dem neuen BDM.-Werk „Glaube und Schönheit" gewidmet. In diesem Jahr nahm auch die langjährige Führerin der Mädel des Obergaues, Hilde Wenzel, Abschied. Zur bleibenden Erinnerung ist in dem Jahresheft die Abschiedsstunde im Ehrenhain Bremen festgehalten. Dazu zwei sehr schöne Bilder von Hilde Wenzel und der neuen Führerin des Obergaues, Lilo Schmidt. Ueber die 5. Kompffriele mit einer genauen Liste der Sieger und erschienenen Berichten aus der Arbeit der Fanfarenzüge, Trommlionen der HJ. führt das Heft zum Adolf-Hitler-Marsch, der innere Gedanken zum Reichsparteitag Großdeutschlands lenkt, mit dem dieser große Leistungsbericht ausklingt.

Daß die großen Ereignisse des Jahres 1938 die Herzen der jungen Generation am tiefsten ergriffen hat, miterlebte das dafür ist dieses vierte Jahresheft der „Nordsee-HJ." das sich würdig an die vorhergegangenen anreiht, der lebendigste Beweis. Im Schlußwort „1939" Der Weg" stehen die Worte: Unser Dank ist der Tat. Ist der Einsatz auch schon des jungen Pimpfen und Jungmädels in unseren Reihen." Daß dieser Dank mit diesem Jahresheft schon zu einem großen Teil erfüllt ist, dessen ist man gewiß, nachdem die letzte Seite dieses ausgezeichneten Text- und Bildwerkes umgeschlagen ist.

Kurt Schulze

Verhütung von Auftauschäden an Schaufensterscheiben! In Zeiten starken Frostes werden immer wieder die bereiften Schaufensterscheiben von den Ladeninhabern gewaltsam abgetaut, wodurch die Scheiben infolge plötzlicher Temperaturschwankung platzen. Derartige Schäden sind groß fahrlässig herbeigeführt und brauchen deshalb von den Versicherungsunternehmen nicht ersetzt zu werden. Bereifte Schaufensterscheiben dürfen niemals gewaltsam, etwa durch Abwischen mit warmem Wasser, durch Aufstellen von brennenden Lichtern oder sonstigen Leuchtkörpern direkt an der Scheibe oder durch Verwendung elektrischer Heizsonnen, abgetaut werden, weil die Scheibe hierbei mit Sicherheit springt; Schäden, die auf diese Weise entstehen, sind insofern der typischen Form der Sprünge auch ohne weiteres als solche erkennbar. Es empfiehlt sich deshalb, von vornherein die Eisbildung an den Scheiben zu verhüten, und zwar durch rechtzeitige natürliche Erwärmung des Raumes, in dem sich die Scheiben befinden. Außerdem wird als wirksam eine Mischung von Glycerin und Brennspiritus zu gleichen Teilen empfohlen, die — gut durcheinandergeschüttelt — auf die Innenfläche der Schaufensterscheiben aufgetragen ist. Ist es hierfür aber schon zu spät, so kann die Eisbildung an den Scheiben durch zwei Mittel gefahrlos beseitigt werden: Entweder der ganze Raum wird langsam erwärmt, wobei der Heizkörper allerdings unbedingt mehr als drei Meter von der Scheibe entfernt stehen muß, oder ein Ventilator wird so an der betreffenden Scheibe aufgestellt, daß der Luftstrom die ganze Fläche der Scheibe bestreicht; hierbei muß das herabrinnende Tauwasser dann ständig abgewischt werden. Dies Abwischen des Tauwassers ist notwendig, damit der Schaufensterstahmen infolge des Eindringens von Feuchtigkeit nicht anfängt zu faulen oder Rost anzusetzen.



Sport der BZ

Drei Kreise suchen den 18. Gaumeister

Der jüngste Fußballgau stellt sich vor — Drunter und drüber im Sudetenfußball

Nach der Wiederherstellung geregelter Verhältnisse im Sudetengebiet haben nun auch die sudetendeutschen Fußballer ihren Sport mit verstärkter Freude aufgenommen. Die Aussicht, mit dem Gaumeister vielleicht doch noch in die Deutsche Meisterschaft eingereiht zu können, hat Bewegung in die Vereine gebracht, gilt es nun doch, den Gaubesten viel früher zu ermitteln, als es nach dem ursprünglichen Meisterschaftsplan vorgesehen war. Durch das Fehlen einer eigentlichen Gauligaklasse wird die beschleunigte Durchführung der Meisterschaft allerdings ungemein erschwert.

Da die Mitglieder der deutschen Gauliga organisierte ehemalige sudetendeutsche Divisionsmeisterschaft mit Rücksicht auf die untragbare finanzielle Uebervorteilung der Dissidentenvereine gemac

Handels- und Wirtschaftsblatt der Bremer Zeitung

Sonntag, den 18. Dezember 1938

Bremen und der Vierjahresplan

Ein Artikel von Senator Bernhard

Ueber den Seehafen Bremen im Dienst der deutschen Gesamtwirtschaft äußert sich Senator Bernhard im neuen Heft der Zeitschrift „Vierjahresplan". Er schildert Bremens Aufgabe im Rahmen des Vierjahresplanes und betont, daß Bremen nicht nur in der Pflege der Außenwirtschaft rührig ist, sondern daß auch die Vorratsbildung eine große Rolle spielt.

Gauleiter Josef Wagner umreißt unter der Ueberschrift „Leistungen und Pflichten" öffentlicher Aufträgen" die wirtschaftliche Bedeutung dieses Fragenkomplexes und der jetzt gefundenen Lösung in grundsätzlichen Ausführungen.

Ein nicht minder wichtiges Kapitel, die Ausbildung Jugendlicher zu Spezialarbeitern, behandelt Ministerialrat Dr. Eberhard Köller vom Reichswirtschaftsministerium. Auch in den Anlernberufen muß größter Wert auf eine planmäßige Ausbildung Jugendlicher gelegt werden.

Die Ergebnisse der Erhebung über die arbeitsbuchpflichtigen Personen nimmt Obergebietsführer Dr. Walter Stothfang von der Reichsanstalt für Arbeitsvermittlung und Arbeitslosenversicherung zum Anlaß, die Berufsstruktur des deutschen Volkes eingehend zu erläutern.

Schiffsproviant und Schiffsausrüstung

Bezug und Abgabe neu geregelt

Der Reichswirtschaftsminister hat durch Runderlaß 157/38 D. St. — 82/38 Ue. St. vom 14. November den Bezug und die Abgabe von ausländischem Schiffsproviant und ausländischen Schiffsausrüstungsgegenständen neu geregelt.

Von besonderer Bedeutung ist, daß Schiffsausrüster derartige Waren nur noch aufgrund besonderer, jeweils eingeholter Abgabebescheinigungen der für ihren Bezirk zuständigen örtlichen Wirtschaftsbehörde bzw. Industrie- und Handelskammer abgeben dürfen.

Anträge auf Erteilung derartiger Abgabebescheinigungen sind künftig ausschließlich bei einer der jeweils zuständigen im Runderlaß näher genannten Stellen einzureichen.

Fahrgastverkehr auf Seeschiffen

Der Reichswirtschaftsminister hat durch Runderlaß 156/38 D. St. — Ue. St. die devisenrechtlichen Bestimmungen über den Personenverkehr auf Seeschiffen in Anlehnung an Flugverkehr neu geregelt. Die wesentlichsten Aenderungen beziehen sich auf die Buchung von Passagen durch Auswanderer und auf den Bordzahlungsverkehr.

Schacht wieder abgereist

London, 17. Dezember. Reichsbankpräsident Dr. Schacht, der einige Tage als Gast des Gouverneurs der Bank von England in London weilte, hat am Sonnabendvormittag London wieder verlassen.

*

Der Reichswirtschaftsminister hat die Berufung des Präsidenten Dr. Schacht, der vor zwei Jahren zum Leiter der Reichswirtschaftskammer bestellt worden war, um weitere zwei Jahre verlängert.

Fünf deutsche Messen

Wie wir hören, haben der Werberat der Deutschen Wirtschaft und die zuständigen Stellen für die deutsche Messepolitik verfügt, daß die Reichenberger Messe als solche in Zukunft wegfällt. An Stelle des Vereins Reichenberger Messe wird eine Ausstellungsgesellschaft gegründet gerufen, der fortan die Durchführung von Ausstellungen und ähnlichen Veranstaltungen in Reichenberg obliegt. Die gleiche Regelung ist auch für Graz und Innsbruck getroffen.

Es bleibt also in Deutschland bei den fünf Messen mit ihren genau abgestimmten Wirkungskreisen. Es sind diese: Die Leipziger Messe, die Breslauer Messe, die Königsberger Messe, die Kölner Messe und die Wiener Messe.

Kontrolle der Butterqualität

Da verschiedentlich festgestellt worden ist, daß die bei den Kleinverteilungsstellen gelieferte Butter in ihrer Qualität häufig nicht der Kennzeichnung entspricht, mit der die Butter versehen ist, hat der Vorsitzende der Hauptvereinigung der deutschen Milch- und Fettwirtschaft alle Molkereien und Buttergroßhändler auf die Verpflichtung hingewiesen, die von ihnen in den Verkehr zu bringende Butter hinsichtlich ihrer Qualität zu prüfen, und zwar im Stichprobeverfahren. Die Großverteiler werden besonders darauf aufmerksam gemacht, daß auch die Auslandsbutter vor dem Verkauf einer Qualitätsprüfung unterzogen werden muß. Weiter wird an die Vorschriften der Butterverordnung erinnert, wonach die Großverteiler zur Verantwortung gezogen werden können, falls die von ihnen in den Verkehr gebrachte Butter nach der Qualität nicht der ihr beigelegten Kennzeichnung entspricht. Der Vorsitzende der Hauptvereinigung hat die Butterzuschußstellen beauftragt, in verstärktem Maße Marktkontrollen über die Butterqualität durchzuführen und jeden Verstoß der erwähnten Art zur Ahndung zu bringen.

Meeresplankton für Futterzwecke

Durch die Staatlich Biologische Anstalt auf Helgoland werden zurzeit Untersuchungen angestellt, ob eine wirtschaftliche Verwertung des Meeresplanktons zur Eiweiß- und Fettgewinnung möglich ist. Es handelt sich bekanntlich um meist mikroskopisch kleine Tiere und Pflanzen, die im Wasser treiben. Der Trockenrest besteht beispielsweise sich aus etwa 56 % Pflanzen und 44 % Tieren zusammen. Während die Pflanzen etwa 0–54 % Kieselsäure, 20–80 % Kohlehydrate, 10–35 % Eiweiß und rund 2 % Fett enthalten, besteht das tierische Plankton in der Trockensubstanz aus etwa 60 % Eiweiß, 20 % Kohlehydrate und 7–12,5 % Fett. Diese Zusammensetzung ist fast derjenigen bestem Fleisch gleich. Außerdem ist bekannt, daß das pflanzliche Plankton den Nährwert von Roggenmehl hat, und daß eine große Anzahl von Fischen und vielen Walarten fast ausschließlich vom Plankton leben. Die Frage der Wirtschaftlichkeit und der Konservierung, sowie die Möglichkeit des Ausscheidens aus dem Meerwasser in Zentrifugen müssen noch geklärt werden.

Weinpreisregelung auch in Hessen. Als letztes Gebiet hat nun auch Hessen durch eine Anordnung des Reichsstatthalters in Hessen die Preise für die Verwertung der in diesjährigen Weinernte erhalten. Danach dürfen beim Verkauf von Wein der Ernte 1938 durch die Erzeuger in allen Gemeinden, für die nicht eine Sonderregelung getroffen ist, die Preise für Weißwein in Höhe von 510 bis 565 RM und für Rotwein in Höhe von 400 bis 510 RM je 1000 Liter nicht überschritten werden. Die Preise verstehen sich ein schließlich Kellerzuschlag von 25 RM von und ab vier Keller des Erzeugers. Für eine große Zahl von Gemeinden, in denen im allgemeinen nur Weine von geringer Qualität erreichten, richten sich die Erzeugerpreise nach den dort im einzelnen genehmigten Traubenpreisspannen, wobei sich der Weinpreis je 1000 Liter aus einem Traubenpreis von 34,5 dz Trauben errechnet. Auf die Erzeugerpreise können nach dem ersten Abstich 6 % und nach dem zweiten Abstich weitere 4 % Zuschlag berechnet werden. Für besonders erwähnte Qualitäten kann der Weinbauwirtschaftsverband einen Zuschlag bis zu 10 % auf Antrag genehmigen.

Genormte Abmessungen für Nadelschnittholz

Der Reichsforstmeister hat am 14. Dezember im Reichsgesetzblatt I Nr. 216 vom 16. Dezember eine Verordnung herausgegeben, die für den Einschnitt von Nadelschnittholz die Normblätter DIN 4076, 4071 und 4072 zur bindenden Unterlage gemacht hat. Damit ist eine möglichst rationelle Ausnutzung unseres Nadelschnittholzes gegeben und der Holzverkehr wesentlich vereinfacht und vermehrt erleichtert, da jede Willkür in Längen- und Dicken-Maßen durch die Bindung an diese Normblätter abgestellt wird. Die Verordnung tritt am 1. Januar 1939 mit dem 1. Dezember 1938 in Kraft gesetzt unter entsprechender Außerkraftsetzung der bisherigen Verordnung vom 4. Dezember 1936. Die neuen Bestimmungen betreffen noch nicht die sudetendeutschen Gebiete.

Verbesserte RAL-Lieferbedingungen für Kunststoffe. In unserer Rohstoffversorgung kommt der Kunststoffe besondere Bedeutung zu. Der Reichsausschuß für Lieferbedingungen (RAL) beim Reichskuratorium für Wirtschaftlichkeit (RKW) hat in Gemeinschaftsarbeit mit den beteiligten Kreisen in den „Lieferbedingungen für Kunststoffe RAL 380 B 4" eine neue einheitliche Grundlage für die Kaufvertrage der kunststoffherstellenden Industrie und für die Kontrollen der Kunststoffe seitens der Prüfanstalten geschaffen, die den heutigen Ansprüchen der Praxis gerecht wird. Mit dem Erscheinen dieser neuen Vereinbarung wird die alte Fassung vom Juli 1933 (Kennziffer 380 B 3) ungültig.

Rückgang der Außenhandelsumsätze

Zunahme der Einfuhr aus europäischen Ländern im November

Im Außenhandel Großdeutschlands betrug im November die Einfuhr 522,1 Mill. RM, die Ausfuhr 453,1 Mill. RM. Gegenüber dem Vormonat ist die Einfuhr um 42,2 Mill. RM, die Ausfuhr um 37,0 Mill. RM gesunken. Die Handelsbilanz des gesamten Reichsgebiets schließt im November mit einem Einfuhrüberschuß in Höhe von 69,0 Mill. RM ab.

Die Einfuhr des Altreichs sowie der angrenzenden sudetendeutschen Gebiete ging von 475,3 Mill. RM im Oktober auf 461,8 Mill. RM im November, d. h. um annähernd 3 % zurück. Der Rückgang, der ausschließlich auf einer Verminderung des Einfuhrvolumens beruht, war hier also stärker als bei der Einfuhr des gesamten Reichsgebiets.

Abgenommen hat im Bereich der Gewerblichen Wirtschaft die Einfuhr von Rohstoffen (minus 8,6 Mill. RM) und Halbwaren (minus 3,1 Mill. RM). In der Ernährungswirtschaft ist die Einfuhr von pflanzlichen Nahrungsmitteln gesunken (minus 9,3 Mill. RM), bei tierischen Nahrungsmitteln wurde das Vormonatsergebnis dagegen überschritten (plus 6,9 Mill. RM). Insgesamt war die Einfuhr von Nahrungs- und Genußmitteln nur wenig geringer als im Oktober.

*

Regional betrachtet, entfällt der Rückgang der Einfuhr im November ausschließlich auf denjenigen Teil, der auf die überseeischen Lieferungen (um 25,6 Mill. RM abgenommen, und zwar waren an diesem Rückgang Amerika (in erster Linie die Vereinigten Staaten von Amerika mit 21,1 Mill. RM und Afrika mit 4,5 Mill. RM beteiligt. Die Einfuhr aus Europa ist gegenüber Oktober um 12,5 Mill. RM gestiegen.

Die Einfuhr im November

	Okt. Mill. RM	Nov. Mill. RM	Jan./ Nov.
Warengruppen			
Ernährungswirtschaft	**208,0**	**205,1**	**1899,8**
(Nahrungs-, Genuß- und Futtermittel)			
a) Lebende Tiere	10,8	9,2	104,7
b) Nahrungsmittel tierischen Ursprungs	39,0	45,9	425,5
c) Nahrungsmittel pflanzlichen Ursprungs	131,1	121,8	1053,9
d) Genußmittel	27,1	28,2	316,7
Gewerbliche Wirtschaft	**262,8**	**252,4**	**3012,3**
a) Rohstoffe	138,5	129,9	1703,0
b) Halbwaren	91,4	88,3	952,5
c) Fertigwaren	32,9	34,2	356,8
1. Vorerzeugnisse	16,3	18,1	208,9
2. Enderzeugnisse	16,6	16,1	147,9
Außerdem Rückwaren	**4,5**	**4,3**	**46,4**
Reiner Warenverkehr	**475,3**	**461,8**	**4958,5**
Gold	1,4	1,0	153,5

Die Ausfuhr

des Altreichs sowie der angrenzenden sudetendeutschen Gebiete betrug im November 429,4 Mill. RM. Sie war damit um 27,7 Mill. RM, d. h. 8 %, geringer als im Vormonat. Abgenommen hat in der Hauptsache das Ausfuhrvolumen, jedoch waren auch die Ausfuhrpreise niedriger als im Oktober. Nach der verhältnismäßig starken Zunahme der Ausfuhr im Vormonat war im November wieder mit einem Rückgang zu rechnen, da die Ausfuhrumsätze in diesem Monat jahreszeitlich regelmäßig zurückzugehen pflegen.

Abgenommen hat gegenüber Oktober vor allem die Ausfuhr von Fertigwaren, und zwar ist der Absatz von Vorerzeugnissen um 7,5 Mill. RM und von Enderzeugnissen um 27,3 Mill. RM gesunken. Auch bei Rohstoffen (Steinkohlen) wurde das Vormonatsergebnis nicht erreicht. Die Ausfuhr von Halbwaren war kaum verändert.

Von den einzelnen Erdteilen war in erster Linie Europa an dem Rückgang der Ausfuhr im November beteiligt (minus 23,5 Mill. RM); jedoch wurde auch bei den überseeischen Erdteilen (insgesamt minus 3,5 Mill. RM) das Vormonatsergebnis durchweg unterschritten.

Die Ausfuhr im November

	Okt. Mill. RM	Nov. Mill. RM	Jan./ Nov.
Warengruppen			
Ernährungswirtschaft	**5,1**	**4,3**	**53,0**
(Nahrungs-, Genuß- und Futtermittel)			
a) Lebende Tiere	0,2	0,4	1,6
b) Nahrungsmittel tierischen Ursprungs	0,4	0,4	6,2
c) Nahrungsmittel pflanzlichen Ursprungs	2,1	1,3	25,4
d) Genußmittel	2,4	2,7	21,8
Gewerbliche Wirtschaft	**461,6**	**422,5**	**4697,3**
a) Rohstoffe	38,6	35,1	468,5
b) Halbwaren	37,3	36,1	388,1
c) Fertigwaren	385,3	356,5	3880,7
1. Vorerzeugnisse	112,4	105,2	1144,6
2. Enderzeugnisse	272,7	251,3	2736,1
Außerdem Rückwaren	**0,4**	**0,2**	**2,7**
Reiner Warenverkehr	**466,5**	**429,4**	**4753,0**
Gold	41,4	26,1	282,3

Die Handelsbilanz

des Altreichs einschließlich der angrenzenden sudetendeutschen Gebiete schließt im November mit einem Einfuhrüberschuß von 32,5 Mill. RM gegen 8,8 Mill. RM im Vormonat ab.

Im einzelnen sind im Außenhandel des Altreichs im Monat November folgende Veränderungen gegenüber dem Vormonat hervorzuheben:

Waren

In der Einfuhr von Nahrungsmitteln pflanzlichen Ursprungs war die Entwicklung sehr verschieden. Stark abgenommen hat gegenüber dem Vormonat lediglich die Einfuhr von Getreide, und zwar um 23,2 Mill. RM. Im einzelnen ist besonders die Einfuhr von Weizen (minus 10,6 Mill. RM), Mais (minus 9,8 Mill. RM) und Gerste (minus 3,3 Mill. RM) gesunken. Im Gegensatz hierzu ist der Jahreszeit entsprechend der Bezug von Südfrüchten (plus 10,9 Mill. RM) erheblich gestiegen. Auch in der Einfuhr von Oelfrüchten wurde das Vormonatsergebnis überschritten (plus 3,4 Mill. RM). Die Erhöhung der Einfuhr von Nahrungsmitteln tierischen Ursprungs entfällt hauptsächlich auf Fleisch (plus 4,3 Mill. RM), Fische (plus 2,8 Mill. RM) und Eier (plus 2,8 Mill. RM). Der Bezug von Butter war geringer als im Oktober (minus 1,8 Mill. RM).

*

Der Rückgang der Rohstoffeinfuhr (minus 8,6 Mill. RM) entfällt in der Hauptsache auf Spinnstoffe (minus 5,0 Mill. RM), und zwar hat in erster Linie die Einfuhr von Baumwolle (minus 3,9 Mill. RM) und Wolle (minus 1,9 Mill. RM) abgenommen. Im übrigen wurde das Vormonatsergebnis hauptsächlich bei Erzen (minus 2,6 Mill. RM), unbearbeiteten Mineralölen (minus 1,5 Mill. RM) sowie Papierholz (minus 1,4 Mill. RM) unterschritten. Die Einfuhr von Häuten und Fellen (plus 2,0 Mill. RM sowie von Steinkohlen (plus 1,8 Mill. RM) war dagegen höher als im Oktober. Der Rahmen der Einfuhr ist hinsichtlich des Bezugs von Nichteisenmetallen (minus 3,8 Mill. RM) und Gespinsten (minus 1,3 Mill. RM) gesunken. Die Einfuhr von Schnittholz (plus 1,4 Mill. RM) war dagegen höher als im Oktober. Innerhalb der Fertigwareneinfuhr ist der Bezug von Vorerzeugnissen nach einer Steigerung im Vormonat wieder zurückgegangen (minus 4,4 Mill. RM). Dagegen hat sich die Einfuhr von Wasserfahrzeugen (plus 2,7 Mill. RM) und chemischen Vorerzeugnissen (plus 1,5 Mill. RM) erhöht.

In der Ausfuhr von Enderzeugnissen ist gegenüber dem Vormonat vor allem der Absatz von Maschinen (minus 14,4 Millionen RM), Wasserfahrzeugen (minus 5,8 Millionen RM) und Eisenwaren (minus 4,5 Millionen RM) gesunken. In geringerem Umfang hat ferner die Ausfuhr von chemischen Enderzeugnissen (minus 2,5 Mill. RM), elektrotechnischen Erzeugnissen (minus 2,0 Mill. RM), Kinderspielzeug (minus 1,6 Mill. RM) und Spinnstoffwaren (minus 1,4 Mill. RM) abgenommen. Die Verminderung der Ausfuhr von Vorerzeugnissen entfällt hauptsächlich auf chemische Vorerzeugnisse (minus 6,9 Mill. RM). In der Ausfuhr von Rohstoffen ist lediglich der Absatz von Steinkohlen (minus 3,5 Mill. RM) nennenswert gesunken.

Länder

Im Verkehr mit Europa waren an der Steigerung der Einfuhr hauptsächlich Italien (plus 7,0 Mill. RM; vorwiegend Obst, Südfrüchte und Spinnstoffe), die Türkei (plus 5,4 Mill. RM; insbesondere Trockenfrüchte, Getreide und Wolle), Spanien (plus 3,3 Mill. RM; in der Hauptsache Steinkohlen und Fische), Griechenland (plus 2,6 Mill. RM; hauptsächlich Trockenfrüchte) und Frankreich (plus 2,9 Mill. RM; besonders Obst und Roheisen) beteiligt. Abgenommen hat im November dagegen die Einfuhr aus Rumänien (minus 4,7 Mill. RM; hauptsächlich Getreide), die im Vormonat verhältnismäßig stark gestiegen war. Geringer war ferner die Einfuhr aus Schweden (minus 3,5 Mill. RM; in erster Linie Butter und Eisenerze) und Litauen (—2,0 Mill. RM, vorwiegend Butter). Der starke Rückgang der Einfuhr aus Amerika beruht fast ausschließlich auf einer Abnahme der Bezüge aus den Vereinigten Staaten von Amerika (minus 21,0 Mill. RM). Abgenommen hat hier in erster Linie die Einfuhr von Getreide, Kupfer und Erzen. Im übrigen ist lediglich die Einfuhr aus Peru (minus 1,7 Mill. RM; hauptsächlich Wolle und Mineralöle) sowie aus Chile (minus 1,3 Mill. RM; besonders Wolle) gesunken. Nennenswert zugenommen hat die Einfuhr aus Uruguay (plus 2,4 Mill. RM; verschiedene tierische Erzeugnisse). Im Verkehr mit Afrika hat die Einfuhr aus Rhodesien nennenswert abgenommen (minus 2,1 Mill. RM; besonders Kupfer). Im Verkehr mit Asien ist die Einfuhr aus Britisch-Indien (minus 1,9 Mill. RM; hauptsächlich Weizen und Jute) gesunken. Dagegen wurde in der Einfuhr aus Iran (plus 1,6 Mill. RM; in erster Linie Mineralöle) sowie aus Britisch-Indien (plus 1,5 Mill. RM; hauptsächlich Mineralöle) das Vormonatsergebnis überschritten.

In der Ausfuhr ist der Absatz nach der Mehrzahl der europäischen Länder gesunken. Abgenommen hat in erster Linie die Ausfuhr nach Großbritannien (minus 16,6 Mill. RM), der Türkei (minus 4,5 Mill. RM), der Schweiz (minus 3,4 Mill. RM, den Niederlanden (minus 2,9 Mill. RM), Norwegen (minus 2,8 Mill. RM), Belgien-Luxemburg (minus 2,7 Mill. RM) und Dänemark (minus 2,8 Mill. RM). Wesentlich höher als gewiesen (plus 8,2 Mill. RM ist die Ausfuhr nach der Tschecho-Slowakei. Ferner ist der Absatz nach Irland (plus 2,4 Mill. RM) nennenswert zugenommen. Im Verkehr mit den amerikanischen Ländern ist hauptsächlich die Ausfuhr nach Mexiko (minus 2,5 Mill. RM), den Vereinigten Staaten von Amerika (minus 2,1 Mill. RM), Kanada (minus 1,1 Mill. RM) und Chile (minus 1,4 Mill. RM) gesunken. Nennenswert gestiegen ist der Absatz nach Argentinien (plus 1,7 Mill. RM). Im Verkehr mit Asien ist die Ausfuhr nach Hongkong nach einer Steigerung im Vormonat im November um den gleichen Betrag gesunken (minus 4,0 Mill. RM). Im übrigen hat vor allem die Ausfuhr nach Britisch-Indien (minus 1,5 Mill. RM), Iran (minus 1,0 Mill. RM), Britisch-Indien (minus 1,2 Mill. RM) und Japan (minus 1,1 Mill. RM) abgenommen. In der Ausfuhr nach Afrika entfällt der Rückgang auf Aegypten (minus 2,2 Mill. RM) sowie auf die Union von Südafrika (minus 1,5 Mill. RM).

Unzulässige Aenderung

der Zinszahlungstermine bei Sparkassen

Eine Anzahl von Sparkassen hat ihren Hypothekenschuldnern mitgeteilt, daß aus verwaltungstechnischen Gründen die bisherigen Zinszahlungstermine geändert, d. h. vorverlegt werden müßten. Die Grundeigentümer waren damit vor die Schwierigkeit gestellt, die fälligen Zinsraten schon eine Zeit vor den bisherigen Fälligkeitsterminen den betreffenden Sparkassen einzuzahlen. Es war nicht zweifelhaft, daß ein derartiges Vorgehen der betreffenden Kreditinstitute gemäß § 1 Abs. 2 der Preisstoppverordnung die Genehmigung verweigert worden ist. Ebenso hat auch der Reichskommissar für die Preisüberwachung von der Vorverlegung der Zahlungstermine als unerwünscht bezeichnet.

Die Buchhaltungsvorschriften für Handwerk und Handel. Durch die Einführung der Buchführungspflicht im Handwerk und im Handel sind vielfach Zweifel darüber entstanden, welche Buchführungsvorschriften nunmehr sind für die Betriebe, die bei der Handwerksorganisation und bei einer Organisation der Reichsgruppe Handel Mitglied sind. Hierzu ist vermerkt, daß Unternehmen sowohl von der Handwerks- wie auch von der Handelsorganisation von der Einhaltung der Buchführungsvorschriften befreit werden, hat der Reichsstand des deutschen Handwerks mit der Reichsgruppe Handel ein Abkommen getroffen, nach dem die befreiten Unternehmen grundsätzlich in Handwerksorganisationen des Handels melden den zuständigen Handwerkskammern die von den Buchführungsrichtlinien des Handels betroffenen Handwerksbetriebe und die Handwerkskammern melden die Handelsbetriebe, die von ihnen von den Buchführungsrichtlinien des Handwerks befreit sind, den Organisationen der Reichsgruppe Handel.

Einschaltung der Arbeitsämter beim Einzelhandelsschutz. Der Reichswirtschaftsminister hat die Einschaltung der Arbeitsämter in das Einzelhandelsschutzverfahren angeordnet. Um die für den Arbeitseinsatz erforderlichen Kräfte sicherzustellen, sollen die Arbeitsämter in den Fällen in das Genehmigungsverfahren eingeschaltet werden, in denen der Antragsteller eine ordnungsmäßige kaufmännische Ausbildung und praktische Tätigkeit nicht nachweisen kann, also nicht gelernter Einzelhandelskaufmann ist, sondern sich zum Nachweis seiner Sachkunde einer besonderen Prüfung vor der Industrie- und Handelskammer unterziehen muß. Der Erlaß gilt nicht für Handwerker, die eine besondere Sachkundeprüfung nach dem Einzelhandelsschutzgesetz abgelegt haben.

Rabbethge & Giesecke

Die Zuckerfabrik Rabbethge & Giesecke A-G, Kleinwanzleben, hatte nach dem Geschäftsbericht für 1937/38 in den landwirtschaftlichen Betrieben im Jahre 1937 eine Rekordernte in Zuckerrüben eingebracht, gegenüber den Vorjahres nur um etwa 8 %. Die Getreideernten waren im allgemeinen ebenso wie im Vorjahr ausgefallen. In der Massivehwirtschaft haben sich die Preise in verhältnisse verschlechtert. Da in der intensiven Landwirtschaft des Unternehmens mit Ausnahme von Dünger eine weitere Steigerung aller Ausgaben eintrat, beider das Gesamtergebnis hinter dem des Vorjahres zurück.

Die Ernte in Zuckerrüben betrug im Betriebsjahr 1937/38 rund 1,2 Mill. dz (i. V. 0,9 Mill. dz) auf Zucker, außerdem wurden 0,34 (0,20) Mill. dz Rüben getrocknet. Der Zuckergehalt der Rüben war mit 16,6 Prozent um rund 2 % gegen das Vorjahr zurück. Aus der Ernte 1937 wurden 15 (10) % der Rübenmenge zu Zuckersschnitzeln verarbeitet. Die Verarbeitung der Zuckerrüben erfolgte in 14 (13) Kampagnetagen. Der Rübenpreis wurde um 14 auf 19 % erhöht. Wenn auch durch die wesentlich größere Verarbeitung die allgemeinen Unkosten je Zentner Rüben herabgedrückt werden konnten, so wurden diese Ersparnisse durch erspart Beträge nicht aus, um die Mindereinnahmen aus der Erzeugung von Zucker und Melasse sowie Futtermitteln auszugleichen. Die Zuckerrübensamenernte war gut, und da der Anbau von Zuckerrüben weiter erhöht wurde, der Samenabsatz ist entsprechend größer. Dagegen ging der Export weiter zurück.

Laut Gewinn- und Verlustrechnung stellt sich (in Mill. RMs) der Jahresertrag auf 5,46 (4,49) Mill. RM (4,449 übrigen Aufwendungen). Nach Anlageabschreibungen von 0,43 (0,45 plus 0,36 andere Abschreibungen) ergibt sich einschließlich 64 028 (148 192) RM Vortrag ein Reingewinn von 0,72 (1 154 028). Der HV am 19. Dezember wird folgende Gewinnverteilung vorgeschlagen: 4 % (wie i. V.) zur gesetzlichen Rücklage, wieder 6 % Gewinnanteilschein- und 62 792 RM Vortrag auf neue Rechnung.

Jade-Seebäderdienst A-G, Wilhelmshaven. Durch Beschluß der HV ist die 350-G aufgelöst worden. Zum Liquidator ist Dipl.-Kaufmann Paul Schumacher in Wilhelmshaven bestellt worden.

Umwandlung der Ideal Werke A-G für drahtlose Telephonie, Berlin, in eine G. m. b. H. Eine aoHV beschloß die Grundkapitalumstellung auf 3 Mill. RM und die Umwandlung in eine GmbH. Das neue Kapital wurde von der Muttergesellschaft, der Robert Bosch GmbH., gezeichnet. Die Firma soll dadurch in den Stand gesetzt werden, der gesteigerten Nachfrage nach ihren Erzeugnissen zu genügen. Ferner wurde die Firma in Blaupunkt-Werke G. m. b. H. umgewandelt. Es wird damit die Angleichung an die Rechtsform der Muttergesellschaft vollzogen, die bekanntlich im letzten Jahr im Hinblick auf ihre Eigenart als Familienunternehmen diese Form gewählt hat.

Chiles Außenhandel

In den ersten 10 Monaten 1938

Santiago, 17. Dezember. Der chilenische Außenhandel weist in den ersten zehn Monaten 1938 einen Rückgang der Ausfuhr um 30 %, dagegen eine Erhöhung der Einfuhr um 39 % auf. In der Zeit von Januar bis Oktober 1938 erreichte der Export einen Wert von 359,98 Mill. (i. V. 835,56 Mill.), die Einfuhr betrug 412,67 Mill. (i. V. 342,8 Mill.) chil. Dollar. — Der Rückgang des Exportes entfällt hauptsächlich auf den Außenhandel mit den USA., wohin Chile für 85,95 Mill. gegen 190,94 Mill. Dollar in der gleichen Zeit des Vorjahres ausführte, und auf Großbritannien, dessen Bezüge von 171,25 auf 129,9 Mill. chil. Dollar zurückgingen. Zugenommen hat die chilenische Einfuhr aus den USA. von 100,6 Mill. auf 148 Mill., aus Deutschland von 89,3 auf 107,0 Mill. und aus Großbritannien von 38,6 auf 42,5 Mill. chil. Dollar.

Eine lettische Autoimportgesellschaft

Riga, 17. Dezember. Der Finanzminister hat die Satzungen einer neuen Aktiengesellschaft „Autoimporte" (Auto-Import) bestätigt, deren Aktienkapital 100 000 Ls beträgt, und deren Zweck die Einfuhr und der Handel mit Personen- und Lastkraftwagen, Kraftfahrrädern und ihrem Zubehör, Autoreifen usw., ist. Gründer der Gesellschaft ist der bisherige Inhaber des kleinen lettischen Unternehmens Kukainis, das in der neuen Gesellschaft aufgeht.

Kaiser-Brauerei zu Hannover-Ricklingen. Die HV genehmigte die Gewinnverteilung für das abgelaufene Geschäftsjahr mit 8 (6) % dazu 2 % an den Anleihestock. Die Gesamtertrage betrugen 1,05 (0,96) Mill. RM. Die Absatzsteigerung wird für das Berichtsjahr mit 11 % angegeben. Im neuen Braujahr habe sich der Bierabsatz weiter erhöht.

Bill-Brauerei A-G, Hamburg. Die HV genehmigte für 1937/38 wieder 6 % Dividende und wählte neu in den Aufsichtsrat: Kaufmann Rohde-Hamburg; Werner Amsinck-Hamburg; Kurt Ad. Schröder-Hamburg und Heinrich Post-Berlin. Ausgeschieden ist Dr. med. Bertog-Hamburg.

Winterhuder Bierbrauerei, Hamburg. Für 1937/38 werden 4 1/2 % Dividende vorgeschlagen. Das Unternehmen, das im Vorjahr nach mehrjähriger Pause die Dividende wieder mit 4 % wieder aufgenommen hat, gehört zu den wenigen deutschen Aktiengesellschaften, bei denen das Vorkriegskapital keine Verminderung erfahren hat.

Emailliewerk A-G. Fulda. Das Unternehmen hat im Jahre 1937/38 wiederum befriedigend gearbeitet. Auf das im Familienbesitz befindliche Aktienkapital wird, wie gemeldet, eine Dividende von 6 (4) % ausgeschüttet. Der Betriebsertrag erhöhte sich auf 4,28 (3,72) Mill. RM. Abschreibungen betragen 0,16 (0,28), Rückstellungen 0,49 (—) Mill. RM. Bei 2 Mill. RM AK wurden die Rücklagen auf 0,50 (0,25) und die Rückstellungen einschließlich Delkredere auf 0,96 (0,36) Mill. RM erhöht. Die Verbindlichkeiten einschließlich Rechnungsabgrenzung verminderten sich auf 0,59 (0,80) Mill. RM. Demgegenüber stehen Anlagen mit 1,49 (1,38), Vorräte mit 1,72 (1,77) und sonstiges Umlaufsvermögen mit 1,28 (0,81) Mill. RM zu Buch.

Farbwerke Franz Basquin A-G. Köln-Mülheim. Der Gesamtumsatz hat sich im abgelaufenen Geschäftsjahr auf der gleichen Höhe wie im Vorjahr, wobei ein durch das Absinken der Preise und durch die verstärkten ausländischen Wettbewerb eingetretener Rückgang im Auslandsgeschäft durch einen erhöhten Inlandsumsatz ausgeglichen werden konnte. Auch der Rückgang in vielen ausländischen Geschäftsjahr die Beschäftigung hinter der Betriebskapazität zurück, eine Tatsache, die in erster Linie auf das Ausbleiben der heißen Mode im Ausrüsch und dem damit verbundenen begrenzten Farbenverbrauch zurückzuführen ist. Auch die Preislage im allgemeinen zeige weiter absinkende Tendenz. Die Unrentabilität des Druckfarbengeschäfts und die damit verbundenen Verluste führten zu dem Beschluß, die Fabrikation von Druckfarben mit Ablauf des Geschäftsjahres einzustellen. Der ausgewiesene Verlust von 66 418 RM (i. V. 3162 RM Reingewinn) wird vorgetragen. Das neue Geschäftsjahr werde im Zeichen einer durchgreifenden Reorganisation des kaufmännischen und technischen Betriebes und solcher Maßnahmen stehen, die geeignet seien, die bestehenden Verlustquellen herabzumindern und nach Möglichkeit auszuschalten. Die Umsatzentwicklung im neuen Geschäftsjahr bewege sich bisher im Rahmen des Vorjahres. In der Verlustgrenze wird ein Ueberschuß von 0,43 Mill. RM (i. V. 0,91 Mill. RM bei 0,42 Mill. RM sonstigen Aufwendungen) ausgewiesen, der sich aus den Gewinnvortrag in Höhe von 0,003 erhöht. Abschreibungen erforderten insgesamt 0,05 (0,05) Mill. RM.

Abweisung der Anfechtungsklage gegen den Mülheimer Bergwerks-Verein. In dem am 16. Dezember vor der Kammer für Handelssachen des Landgerichts Köln zur Verhandlung gemeinsamen Termin in der Anfechtungsklagen des Aktionärs Hennes-Mülheim gegen die Beschlüsse der HV des Mülheimer Bergwerks-Vereins vom 30. Juli 1938 und des Gewerken Kreutzer-Düsseldorf gegen die Beschlüsse der Gewerkenversammlung der Gewerkschaft Diergardt-Mevissen und gleichzeitig Widerklagen der Gewerkschaft gegen die Einbeziehung der Gewerkschaft Diergardt-Mevissen in den Interessengemeinschaftsvertrag zwischen der Gewerkschaft Mathias Stinnes und dem Mülheimer Bergwerks-Verein — kam es zu einer mehrstündigen Verhandlung. Nachdem das Gericht zunächst den Streitwert im Prozeß gegen Diergardt-Mevissen auf 500 RM und im Prozeß gegen den Mülheimer Bergwerks-Verein auf 50 000 RM festgesetzt hatte, kam nur Urteilsverkündung in der Klage Hennes gegen den Mülheimer Bergwerks-Verein, die abgewiesen wurde. In der Klage Kreutzer gegen Diergardt-Mevissen wird die Entscheidung des Gerichts am 21. 12. verkündet.

Interessengemeinschaft der Portland-Cementwerke Heidelberg A-G mit der Portland-Cementfabrik Blaubeuren Gebr. Spohn A-G. Die Portland-Cementwerke Heidelberg A-G, Heidelberg, und die Portland-Cementfabrik Blaubeuren Gebr. Spohn A-G, Blaubeuren, werden ihren demnächst einzuberufenden Hauptversammlungen den Abschluß einer Interessengemeinschaft vorschlagen. Die Portland-Cementfabrik Blaubeuren Gebr. Spohn A-G, deren AK von 2 Mill. RM etwa zur Hälfte bei der Heidelberger Gesellschaft liegt, wird wie bisher als selbständige Aktiengesellschaft bestehen bleiben und weitergeführt.

Günstige Absatzentwicklung bei NSU. Auf dem Jahresbetriebsappell der NSU-Werke A-G, Neckarsulm, wurden durch Mitteilungen über die Geschäftsentwicklung Geschäftsjahr im Jahre 1938 gemacht. Es ergab sich daraus, daß der Umsatz auf 57 (35) Mill. RM gestiegen ist. Die Gefolgschaft wurde weiter auf 6200 Mitglieder erhöht. Der Motorradumsatz belief sich 1938 auf rund 37 000 Stück, was genau zehnmal so viel ist wie der Umsatz von Motorrädern des Jahres 1932, und der Anteil 1938 auf dem Markt befindliche Kleinmotorrad ist bisher in einer Gesamtmenge von 56 000 Stück abgesetzt worden. Eine noch stärkere Steigerung als die Fahrradproduktion hat der Fahrzeugbau erfahren,

Börsenberichte

Ruhig

Hamburg, 17. Dezember. An der Wochenschlußbörse konnten sich weitere Kursbesserungen durchsetzen. Am Schiffahrtsmarkt sind Bremer Schlepp besonders hervorzuheben, die 3½ höher mit 93 zum Verkauf standen. Auch Nordd. Lloyd lagen mit 69 (plus 1½) im Angebot. Hansa-Dampf dagegen gaben bei 109 ebenso wie Hamburg-Süd bei 117½ um ½+½ nach. Um ¼+½ höher wurden Hansa mit 65½ neu notiert gebracht. Von Verkehrsaktien waren Bremer Straßenbahn weiter zu 97 zu erwerben. Von Industriepapieren ermäßigten sich Nordd. Steingut um 1½, Chemische Werke Albert um ½+¾ auf 85. Bremer Vulkan dagegen setzten ihre Kursbesserung fort und zogen weiter um 1½ auf 158 an. Im Freiverkehr waren Umsätze zu beobachten. Allgemein hörte man hier letzte Kurse. Von festverzinslichen Werten wurden Bremer Alt unverändert zu 126½ umgesetzt.

Still

Hannover, 17. Dezember. Die Umsatztätigkeit hielt sich auf allen Marktgebieten in engen Grenzen. Bleeder Hütte büßten ½+¾ höher mit 143 gesucht. Reichsbahn-Vorzugsaktien gingen ½+¾ höher mit 123½ um. Die übrigen Aktien blieben fast ohne Veränderung. Am Rentenmarkt waren Bewerbungen nach Schillese in Reichsschatzanweisungen zu verzeichnen. Die Reichsanleihe-Altbesitz war mit 133½ gesucht. Handel, die Hannoversche Provinz-Altbesitzanleihe etwas niedriger mit 138½. Von Goldpfandbriefen gingen Hannoversche Landeskreditanstalt, Braunschweig-Hannoversche Hypothekenbank, Hannoversche Bodenkreditbank und Calenberger Kreditverein zu letzten Kursen um, ebenso Kommunalschuldverschreibungen. Erholt waren auch fast sämtliche Liquidationspfandbriefe. Hannoversche Provinzanleihen konnten sich mit 99 behaupten. Von Industrie-Obligationen waren nur Brauereigilde mit 101 zu nennen. Preußische Elektrowerke hörte man Burbach auf 76–78 erholt, Schluß freundlicher.

Freundlich

Berlin, 17. Dezember. Die Wochenschlußbörse war auf einen freundlichen Grundton gestimmt. Verkaufsorders gelangten kaum zur Erledigung, während die Bankenkundschaft gelegentlich auch in besseren Anlagekäufen schritt. Obwohl diese vielfach limitiert wurden, und ihre Ausführung nicht immer möglich war, so wirkte doch schon zum Teil noch nicht möglich war, so wirkte doch schon ihr Verhandensein kursstreibend. Hinzu kam hier und da schon leichter Materialmangel. Nur bei einer verschwindenden Anzahl von Aktien traten Rückgänge ein, die wohl deuten Anzahl von Aktien traten Rückgänge ein, die wohl durch Realisationen des berufsmäßigen Handels ausgelöst wurden. Im Verlauf bewirkten weitere, zumeist kleine Kursbesserungen, die keine Kaufaufträge ein weiteres Ansteigen der dingen. Kleine Kaufaufträge ein weiteres Ansteigen der Kurse. AEG und Deutsche Erdöl sowie Schering gewannen je ¾+¼, Rheinmetall-Borsig, Stolberger Zink, Bürgera und Daimler je 1¼, ferner Goldschmidt 1¾ und Schuckert 1½+¾. Farben stiegen auf 150½. Auch zum Schluß war die Tendenz fest. Deutsche Erdöl verloren allerdings 1¼+¾. Mannesmann stiegen hingegen um ½ und Hapag um ¾+¼. Farbenschlossen zu 151. Nachbörslich kamen Umsätze nur auf der erhöhten Kursbasis zustande.

Die zu Einheitskursen gehandelten Bankaktien wiesen zumeist keine größeren Veränderungen auf. Deutsche Ueberseebank gewannen 1½ und Deutsch-Asiatische 3 RM. Bei den Hypothekenbanken kamen Rheinisch-Westfälische Bodenkredit 1¼+¼ höher an. Am Markt der Kolonialwerte wurden Doag um ¼, Schantung um ½+¼ und Otavi um ¼ RM höher notiert. Steuergutscheine blieben unverändert.

Am Rentenmarkt waren die Kursveränderungen außerordentlich gering. Pfandbriefe und Kommunal-Obligationen konnten sich behaupten. Stadtanleihen wiesen nach beiden Seiten leichte Abweichungen auf. Reichs- und Länderanleihen wurden zumeist unverändert notiert. Erste Dekosama leihen wurden zumeist unverändert notiert. Erste Dekosama stiegen um ¼+¾. Bei den Industrie-Obligationen überwogen leichte Kursbesserungen. Farbenfonds kamen 1¼ Leipziger Messe und Aschinger sowie Ster Thyssen je ½+¾ und Chemische Werke Essen Steinkohle ½+¾ höher. An Privatdiskont unverändert 2¾+¼.

Unregelmäßig

Newyork, 17. Dezember. Die Börse eröffnete in leicht unregelmäßiger Haltung, von einigen Auswahlkäufen abgesehen, die Kurse indessen im Verlauf überwiegend leicht nach. Der Handel verlief sehr schleppend. Gegen Ende des Verkehrs zeigten die Notierungen in Flurzeug- und Kupferaktien Erhöhungen bis zu 1 Dollar, während Verzügungs-, Bau-, Minen- und Industriepapiere bis zu 1 Dollar niedriger lagen. Die Börse schloß schwächer.

Berliner Devisenkurse

Im internationalen Devisenverkehr gab das englische Pfund wieder stärker nach, und zwar stellte sich die Amsterdamer Notiz auf 8,59 (8,60), die Züricher auf 20,64¼ (20,69). Dementsprechend auch der französische Franz an den beiden Plätzen auf 4,84 (4,84¼) bzw. 11,62½ (11,65) nach. Der Schweizer Franc und der Gulden konnten sich behaupten. Der Dollar war unverändert. Pfunde-Kabel notierten 4,6703 (4,6756).

Telegraphische Auszahlung

	Bank-Diskont	Lombard-Zinsfuß	Vorl. Satz	17. 12. 1938 Geld	17. 12. 1938 Brief	16. 12. 1938 Geld	16. 12. 1938 Brief
Aegypten	7		2	20,99	11,93	11,96	11,95	11,98
Argentinien	5		3	0,562	0,566	0,562	0,566
Belgien	3		3	81,00	41,26	42,04	41,97	42,05
Brasilien	7		4	1,33	0,146	0,148	0,146	0,148
Bulgarien	7		6	81,00	3,047	3,053	3,047	3,053
Dänemark	4		4	112,50	51,94	52,04	52,02	52,12
Danzig	4		4	—,—	47,00	47,10	47,00	47,10
England	4		2	20,47	11,63	11,66	11,65	11,68
Estland	5		4½	—,—	68,13	68,27	68,13	68,27
Finnland	5		4	81,00	5,13	5,14	5,135	5,145
Frankreich	4		2	81,00	6,553	6,567	6,563	6,577
Griechenland	7		6	81,00	5,353	5,357	2,353	2,357
Holland	3		2	168,74	135,34	135,64	135,36	135,64
Iran	7		6	20,43	14,46	14,48	14,48	14,50
Island	5		6½	112,50	52,12	52,22	52,21	52,31
Italien	5		3½	81,00	13,09	13,11	13,09	13,11
Japan	3,29		3	2,40	0,679	0,681	0,679	0,681
Jugosl.	5		5	81,00	5,694	5,706	5,694	5,706
Kanada	1		4	4,88	2,469	2,473	2,471	2,475
Lettland	5		5	—,—	43,75	43,85	43,75	43,85
Litauen	5		5	—,—	41,94	42,02	41,94	42,02
Norwegen	4		3½	112,75	58,54	58,67	58,55	58,67
Polen	5		4½	—,—	47,00	47,10	47,00	47,10
Portugal	5		5	453,57	10,56	10,58	10,575	10,595
Schweden	4		3½	112,50	59,88	60,00	59,98	60,10
Schweiz	2		1½	81,00	56,44	56,56	56,44	56,56
Tschech.	5		3	85,00	8,591	8,609	8,591	8,609
Türkei	5		4	18,30	1,978	1,982	1,978	1,982
Uruguay	7		1	4,30	0,899	0,901	0,899	0,901
V. Staat. v. A.	1	5	1	4,19	2,492	2,496	2,492	2,496

Auslandsdevisen

Zürich, 17. 12.		**Kopenhagen**	92,15	**Buen. Aires**	100,00
Paris	11,62½	Sofia	5,40	Tirsan	120,50
London	20,64½	Prag	15,10	Off. Bkdisk.	1½
Newyork	442,25	Warschau	83,25	Privatdisk. Inland	—
Belgien	74,75	Budapest	87,50	Privatdisk. Ausland	3
Italien	23,27	Belgrad	10,00	£ p. 1 Mt.	3½
Spanien	—,—	Athen	3,95	£ p. 3 Mts.	3½
Holland	240,30	Istanbul	3,50	$ p. 1 Mt.	¾
Berlin	177,30	Bukarest	3,25	$ p. 3 Mts.	¾
Stockholm	106,35	Helsingfors	9,10	**Amsterdam**	125,00 B
Oslo	103,75			**Neuseeland**	124,50
London, 17. 12.		**Sofia**	380,00 B	**Südafrika**	100-12½
Newyork	4,6731	**Rumänien**	653,00 B	**Straits Dollar**	2,383
Paris	177,59	**Lissabon**	110,18	**Valparaiso**	116,00 B
Berlin	11,65	**Konstantinopel**	575,00 B	**London auf Bombay**	1/591
Spanien	100,00 B	**Athen**	548,00	**Buenos auf London**	1/587
Burgos	42,00	**Warschau**	24,68		
Montreal	471,75	**Moskau**	24,77		
Amsterdam	8,59½	**Lettland**	25,25		
Brüssel	27,78½	**Estland**	19,25		
Italien	88,75	**Litauen**	25,00		
Schweiz	20,65½	**Buen. Aires**	17,00 B		
Kopenhagen	22,40	**Rio de Jan.**	3,01 B		
Stockholm	19,42½	**Montevideo**	18,12		
Oslo	19,90½	**Mexiko**	—,—		
Helsingfors	226,78	**Alexandrien**	97,50		
Prag	136,25 B	**Hongkong**	1/300		
Budapest	23,75 B	**Schanghai**	0/837 n.		
Belgrad	209,00	**Kobe**	1/200 B		
Kopenhagen, 17.12.		**Oslo, 17. 12.**		**Stockholm, 17.12.**	
London	22,40	**London**	19,90	**London**	19,43
Newyork	481,00	**Berlin**	172,25	**Berlin**	167,75
Berlin	192,70	**Paris**	11,40	**Paris**	11,05
Paris	12,75	**Newyork**	428,00	**Brüssel**	76,90
Antwerpen	80,90	**Amsterdam**	233,00	**schw. Plätze**	94,50
Zürich	108,80	**Zürich**	97,50	**Amsterdam**	226,75
Paris	29,75	**Kopenhagen**	86,90	**Kopenhagen**	86,85
Amsterdam	261,45	**Antwerpen**	72,75	**Oslo**	97,70
Stockholm	115,45	**Stockholm**	102,80	**Washington**	416,50
Oslo	112,70	**Kopenhagen**	89,25	**Helsingfors**	8,60
Helsingfors	9,95	**Rom**	22,70	**Rom**	22,10
Prag	16,60	**Prag**	14,90	**Prag**	14,50
Warschau	91,35	**Warschau**	81,70	**Warschau**	79,25
Prag, 17. 12.		**Kopenhagen**	610,50	**Stockholm**	704,00
Amsterdam	15,91	**London**	136,62½	**Poln. Noten**	535,00
Berlin	11,70	**Madrid**	—,—	**Belgrad**	66,10
Zürich	661,25	**Mailand**	182,30	**Danzig**	553,00
Oslo	686,50	**Newyork**	29,25	**Warschau**	553,00
		Paris	76,90		
Amsterdam, 17.12.		**Schweiz**	41,65	**Prag**	6,30
Berlin	73,80	**Italien**	—,—	**Privatdisk.**	1/16—¼
London	8,59½	**Madrid**	—,—	**Off. Bkdisk.**	2
Newyork	184,06	**Oslo**	43,22½	**Tägl. Geld**	¼
Paris	4,84	**Kopenhagen**	38,37½	**Tägl. Geld**	¾
Belgien	31,01	**Stockholm**	44,27½	**1 Monatsg.**	¾
Newyork, 17. 12.		**Wechsel auf**		**Stockholm**	24,08
Tägl. Geld	1,00	**London/Obl.**	4,6762	**Oslo**	23,49
Bankakz.	0,43	**Lond., 60 Tg.**		**Kopenhagen**	20,87
90 Tg. Brief	0,43	**B'wechsel**	4,6675	**Prag**	3,42½
90 Tg. Geld	0,50	**H'wechsel**	4,6675	**Budapest**	19,60
Fr. Handv.-wechsel		**Paris**	2,63½	**Belgrad**	2,30
niedr. Satz	0,62½	**Brüssel**	16,84½	**Athen**	0,8575
höchst. Satz	1	**Rom**	5,26½	**Japan**	27,28
		Madrid	—,—	**Buen. Aires**	29,01
		Bern	22,62½	**Rio de Jan.**	5,95
		Amsterdam	54,36½	**Berlin**	40,10

Ostasiatische Wechselkurse vom 17. Dezember

Tendenz: Ruhig. Notierungen gegen Japan 1,2 (Telegr. der Yokohama Specie Bank Ltd.).

Bombay und Kalkutta 1,5¹¹/₁₆, Hongkong 1,2¹/₄, Schanghai 0,9¹/₄, Kobe 1,1³/₁₆, Tientsin 0,9⁹/₁₆ (Telegramm der Hongkong Schanghai Banking Corp.).

Neubeanspruchung der Reichsbank zur Medio

Der Einfluß des Weihnachtsgeschäfts

Nach dem Ausweis der Reichsbank vom 15. ds. Mts. hat sich in der zweiten Dezemberwoche die Anlage der Reichsbank im ganzen wieder erhöht, und zwar um 2,2 auf 5147,8 Mill. RM. Im einzelnen sind allerdings Handelswechsel und Schecks um 28,2 auf 7224 Mill. RM abgenommen. Lombard Werte

Der Rhein-Seeverkehr

Beträchtliche Zunahme der beförderten Gütermengen im dritten Vierteljahr

Im Seeverkehr nach deutschen Rheinhäfen wurden im dritten Vierteljahr 1938 insgesamt 251 304 t gegen 159 100 t Güter in der gleichen Zeit des Vorjahres befördert. In umgekehrter Richtung gingen 285 423 (218 106) t Ladung ab. Es ist also eine Zunahme der Ladung von 92 204 t bzw. 67 317 t zu verzeichnen. Der Gesamtverkehr betrug mithin 536 727 (377 206) t.

Der Seegüterverkehr von deutschen Seehäfen nach deutschen Rheinhäfen betrug im dritten Vierteljahr 1938 212 737 (145 889) t und in umgekehrter Richtung 250 987 (186 761) t. Auch hier ein reich deutschen Seeverkehr fand also eine Erhöhung der Gütermengen im Vergleich zum vergangenen Jahr von 66 928 t bzw. 64 226 t statt. Der Verkehr von deutschen Rheinhäfen überträft die einkommenden Gütermengen mithin um 38 250 t.

An dem Aufschwung im Verkehr nach deutschen Rheinhäfen hat die Weizenfracht einen außerordentlich großen Anteil. Sie ist von 12 937 t im Vorjahr auf 48 398 t gestiegen. Die nächst größeren Ladungen sind Roggen mit 29 487 (17 705) t, Holzschliff, Holz und Strohstoff mit 14 494 (11 877) t und Roggenmehl mit 13 625 (11 059) t.

Handbuch für die Schiffsführung

Unter diesem kurzen, aber vielversprechenden Titel ist im Verlage von Julius Springer, Berlin, die bekannte „Bibliothek für die Schiffsführung von Johannes Müller und Joseph Trenkle" (die bisher stark verbreitete Werke umgearbeiteter Auflage erschienen.*) Den als Autoritäten bekannten Verfassern hat sich als dritter Mitarbeiter Fachstudienrat Martin Berger von der Reichsseefahrtschule in Bremen zugesellt.

Wenn schon die alte Ausgabe auf die Bezeichnung „Handwerk" Recht hatte, wollen Anspruch erheben konnte, so bewiesen Verfasser und Verlag mit der neuen Auflage, daß sie gewillt sind, diesen Ehrennamen für ihr Werk auch für die Zukunft zu verteidigen. Alle Fragen, die den Nautiker berühren, sind in dem Buch in klaren Sätzen beantwortet. Wenn einiges vom Inhalt der vorhergehenden Auflage geblieben ist, so war dies wohl bedingt durch die zahlreichen Neuerungen, die in den dreizehn Jahren seit dem Erscheinen der zweiten Auflage hinzukamen, und deren Kenntnis und Beherrschung das Buch je gerade für den älteren Nautiker zu einem willkommenen und auch notwendigen Ratgeber machen. Gerade auch älteren und erfahrenen seiner Kameraden aber möchte ich das Buch als einen Freund empfehlen, der ihnen alles das zuverlässige Auskunft gibt, was seit der eigenen Studienzeit auf der Seefahrtschule als neues hinzukam, sei es an neuen nautischen Hilfsmitteln, wie Funkpeiler, Echolot, Kurzwellenempfänger, Funken-Telephonie, sei es an neuen Rechenmethoden oder Vereinfachung alter Methoden. Ueber Schiffbau, Schiffsmaschinenbau und alle etwaigen Neuerungen gibt das Werk weitestgehende Auskunft.

Die Notwendigkeit, diese Neuausgabe in dem Maße zu vergrößern, wie es geschehen ist, mag als ein Maßstab für die Entwicklung der Seeschiffahrt der letzten Jahre gelten; mag aber auch dem Nichtseemann, dem Reeder und Kaufmann zeigen, wie die an den Nautiker und sein Wissen gestellten Anforderungen mit jedem Jahre größer werden.

Nicht allein in der eigentlichen Schiffsführung ist das Buch ein unverzichtbarer Ratgeber, es verschafft auch dem auch nicht in seinem größten Kummer, nämlich dann nicht, wenn es sich um das Hindurchwühlen durch Gesetzesparagraphen handelt. Alle Materien, wie Schiffspapiere, Schiffstagebuch, Besatzungsangelegenheiten, Schiffs- und Ladungspapiere, Havarieangelegenheiten, Sozialversicherung und Hafen in verständlicher Weise und auch für den Laien erläutert. Ladungsangelegenheiten, das schwierige Problem der Stauplätze und in Verbindung damit der Trimmung wird besonderer Bedeutung ist, dem Seemann in klar verständlicher Weise behandelt.

Das dem deutschen Reeder und Seemann heute besonders wichtige Problem der Instandhaltung der Schiffe ist unter Berücksichtigung neuester Konservierungsmittel erfreulich gewürdigt. Was an Maschinenanlagen und Maschinen, um den Nautiker und andern Nichtfachleuten im Reederei-betriebe das für eine fruchtbare Zusammenarbeit erforderliche Verständnis für diesen Zweig zu vermitteln. Auch hier sind bekanntgewordene Neuerungen aufgeführt und erklärt. Wenn dabei der kleine Fehler unterläuft, die Abkürzung des Wortes Kraft auf dem Kopf zu stellen, so ist dies weiter nicht schlimm, der Benutzer des Buches wird sich dadurch nicht stören lassen.

Die zahlreichen Abbildungen zeichnen sich durch vorzügliche Auswahl und klare Wiedergabe aus. Bedenken könnte allerdings die Wiedergabe der Signale der Seeunfallverordnung erwecken. Diese Signale könnten leicht eine Aenderung erfahren, und es wäre in einem solchen Falle bei unüberlegter Benutzung nicht berichtigter Tafeln ein Gefahrmoment gegeben. Man sollte es daher bei der alten Uebung belassen, die Signale in einem Sonderdruck, der nach Bedarf neu erscheint, dem Nautiker vor Augen zu führen. Ein Wechsel der Signale, daß der schöne weiße Druck der zweiten Auflage verlassen werde, zumal, wenn man an die Signale nicht gerade hervorragende Beleuchtungsverhältnisse denkt, in denen der Nautiker seinen Dienst versehen muß. Zusammenfassend aber muß man bekennen, daß in diesem Werk alles das zusammen gefaßt wurde, was den Männern, die unsere Schiffe fahren und fahren lassen, wichtig ist. Alle denen, die auf See und mit ihm auf unseren Schiffen tätig sind, wird dieses Buch ein nie versagender Ratgeber zur Seite gestellt, und ihnen allen kann es als zuverlässiger Freund und Helfer auf das wärmste empfohlen werden.

* 782 Seiten, 373 zum Teil farbige und 6 mehrfarbige Tafeln. Preis geb. 39 RM.

Britische Klagen

über die Höhe der Suezkanal-Gebühren

London, 17. Dezember. Auf der Generalversammlung der Orient Steam Navigation Company Ltd. wurde die Suezkanalpolitik der britischen Regierung scharf kritisiert. Der Präsident L. C. Geddes wandte sich vor allem gegen die Art der Berechnung der Gebühren für Passagierschiffe. Die Gebühr wird nach dem Schiffsraum ohne Rücksicht auf seine Ausnutzung erhoben. Nun erfordere aber die Fahrt durch das Rote Meer zur Werbung von Passagieren eine komfortable und moderne Ausstattung der Schiffe und damit einen großen Schiffsraum, während andererseits aus klimatischen Gründen die Saison für den Passagierverkehr nur sehr kurz ist. Nach den Berechnungen von L. C. Geddes stellen sich die Kanalgebühren im Jahresdurchschnitt auf folgende Prozentsätze:

13 ½ der Bruttoeinnahmen der Reederei aus dem Passagierverkehr.

Bremer Freihäfen

Bremen-Stadt

Angekommene Seeschiffe am 17. Dezember:

Pasages, dtsch., von Sevilla, Gottf. Steinmeyer, Sch. 1, Früchte. Tijuca, dtsch., von Brasilien, Carl. J. Klingenberg, Sch. 14, Baumwolle. Iserlohn, dtsch., von der Levante, Böning & Co., Sch. 18, Baumwolle. Saar, dtsch., von Hamburg, Gebr. Specht, Sch. 13, Canada dtsch., von Las Palmas, Gottf. Steinmeyer, Sch. 1, Fasan, dtsch., von London. Herm. Daueisberg, Sch. 4, Stückgut.

Abgegangene Seeschiffe am 16. Dezember:

Alk, dtsch., nach Reval, Gottf. Steinmeyer, Stückgut. Falcon, engl., nach Leith, The Leith Steam Ship Co., Ltd. Ibis, dtsch., nach Middlesborough, Böning & Co., Stückgut. Finland, engl., nach Liverpool, Carl Scholle, Stückgut. Neptun, dtsch., nach Antwerpen, Gebr. Specht, Stückgut. Alster, dtsch., nach Australien, Gebr. Specht, Stückgut. John Rehder, dtsch., nach Hamburg, Carl Scholle, Stückgut. Trude Schünemann, dtsch., nach Antwerpen, D. G. Neptun, Stückgut. Venersborg, schwed., nach Malaga, Bremer Seeverkehr; Glauhersalz. Steinburg, dtsch., nach Sevilla, Carl Scholle, Kohlen. Tellaro, It., nach Messina, AMI, Kohlen.

Abgegangene Seeschiffe am 17. Dezember:

Orotava, dtsch., nach Las Palmas, Habal, Stückgut. Pasages, dtsch., nach Hamburg, Gottf. Steinmeyer, Rest-ladung. Erna, dtsch., nach Königsberg, D. G. Neptun, Stückgut. Geier, dtsch., nach Hull, Herm. Daueisberg, Stückgut. Prearia, dtsch., nach Bristol, Joh. Haye & Co., Stückgut. Kong Sigurd, norw., nach Oslo, Herm. Daueisberg, Stückgut. Theseus, dtsch., nach Königsberg, D. G. Neptun, Stückgut. Tijuca, dtsch., nach Stockholm, D. G. Neptun, Stückgut. Poelau Bras, holl., nach Niederländisch-Indien, Gottf. Steinmeyer, Stückgut. Tasa, dtsch., nach Westindien-Nord, Steinmeyer, Stückgut. Matthias Stinnes, dtsch., nach New Orleans, Dasco, Stückgut. Arima Maru, jap., nach Japan, Brekmeyer & Focke, Stückgut. Osnabrück, dtsch., nach Westküste-Süd, Herm. Daueisberg, Stückgut. Akka, dtsch., nach der Levante, Böning & Co., Stückgut. Tenerife, dtsch., nach Santos, Gebr. Specht, Stückgut.

Norddeutscher Lloyd. Schleppschiffahrt

Bremen-Stadt abgegangen am 17. Dezember:

Lloydl. 144 (de Harde), Lloydl. 157 (Schäfer), nach Hamburg, Stückgut.

Liegeplätze der Seeschiffe

Europahafen: Optima (Dock), Vulcan (unterh. Dock).

Ueberseehafen: Fulda 15 (8 89 58), Oliva 17 (8 47 35), Zerstörer Leberecht Maas 12 (8 53 76), Tijuka 14 (8 53 29), Sesostris 16 (8 54 86), Iserlohn 18 (8 54 88), München (8 02 12, Erzplatz).

Holzhafen: Rotenfels (Bremen-Besigheimer Oelfabriken), Helmut (J. H. Brockmann).

Getreidehafen: Ruhe.

Industriehafen: Lumme (Kallantage), Niobe (Vacuum Oil).

A-G Weser: Frielinghaus (Werftliegen), Elsenach (Ubootshafen).

Schiffe des Norddeutschen Lloyd in:

Bremerhaven: Berlin, Gneisenau, Steuben.

Hamburg: Minden, Nienburg, Schwabenland.

Schiffsbewegungen

Norddeutscher Lloyd. Bremen. Aachen 17. in Antofagasta. Aister 16. ab Bremen nach Rotterdam. Anatolia 16. an Buenos Aires. Anhalt 15. ab Galveston nach Port Arthur. Arucas 16. ab La Palma nach Antwerpen. Der Deutsche 16. an Neapel. Dresden 16. ab Antwerpen nach Bremen. Düsseldorf 17. ab Valparaiso nordgehend. Elbe 16. an San Francisko nach Seattle, Europa 17. Dover pass. Franken 16. an Genua. Freiburg 16. von Brighton nach Gravesend. Gauß 16. Semarang 16. an Bremerhaven. Hameln 16. Bishop Rock pass. nach Bremen. Isar 17. an Bremen. Köln 16. ab New Orleans nach Havanna. Leipzig 16. in Manila. Mars 17. ab Newcastle NSW nach Brisbane. Marburg 17. ab Singapore nach Belawan. Memel 17. an Antwerpen. Mosel 16. ab Antwerpen nach London. Odenwald 16. in Kobe. Oldenburg 16. 17 grad 54 Min. Nord, 27 Grad 03 Min. West pass. nach St. Vincent. Sierra Cordoba 16. an Neapel. Schwaben 16. Azoren pass. nach Cristobal. Stuttgart 16. Neapel nach Genua.

Deutsche Dampfschiffahrts-Gesellschaft „Hansa". Bremen. Ehrenfels 16. Ouessant pass., Falkenfels 16. von Masulipatam nach Antwerpen. Felsberg 16. Ouessant pass., Hirschfels 16. Perim pass. Liebenfels 16. Gibraltar pass. Neuenfels 16. in Baltimore. Rotenfels 16. von Hamburg, Soneck 16. von Vigo. Wildenfels 16. von Archipel. Weißenfels 16. von Karachi. Wolfsburg 16. in Basrah.

Dampfschiffahrts-Gesellschaft „Neptun", Bremen. Della 16. von Genua nach Barcelona. Elsa 16. von Hamburg nach Bremen nach Stockholm. Gaup 16. von Palma de Mallorca nach Malaga. Hero 15. von Setubal nach Vigo. Iris 16. in Rotterdam. Najade 16. von Sevilla nach Bilbao. Proteus 16. von Köln nach Rotterdam. Rhea 16. in Rotterdam. Stella 16. von Kopenhagen nach Lübeck. Oscar Friedrich 17. in Stettin. Erna 17. von Bremen nach Königsberg.

Argo Reederei Richard Adler & Co. Bremen. Alk 16. von Bremen nach Reval. Bussard 16. von Brunshüttel nach Südingen. Butt 17. in Stettin. Dreadnought 16. in Kotka. Erpel 17. in Antwerpen. Hecht 17. in Rotterdam. Lumme 17. von Bremen nach Helsingfors. Orlanda 16. von Rauma nach Bremen. Oria 16. in Antwerpen. Reiher 16. von Brunshüttel nach Memel nach Antwerpen. Sperber 17. von Rotterdam nach Rotterdam. Schwalbe 16. von Brunshüttel nach Reval.

Deutsche Levante-Linie GmbH. (ehem. Levante Linie A-G, Bremen, Deutsche Levante-Linie Hamburg A-G. Hamburg). Ankara 17. in Hamburg. Antares 16. Ouessant pass. Arcturus 16. in Rotterdam. Aquila 16. Ouessant pass. Arkona 16. in Haifa. Cairo 16. in Alexandrien. Friedenau 16. Gibraltar pass. Edith Howaldt 16. in Susak. Elnaka 16. von Aruschl nach Smirna. Macedonia 16. in Piräeus. Anita 16. M. Russ 16. von Portimao nach Rotterdam. Ernst L. M. Russ 16. Gibraltar pass. Theresia M. Russ 16. Gibraltar pass. Samos 16. Gibraltar pass. Sardinien 16. in Dedeagatsch. Smyrna 16. von Haifa nach Alexandrien. Sparta 17. von Iran nach Rotterdam. Thomas 16. in Constanza. Ulm 16. in Rotterdam. Weißeose 15. in Kymassi. Yalova 16. von Tripolis nach Mersin.

Union Handels- und Schiffahrtsgesellschaft mbH., Bremen. Oldenburg 17. ab Bremerhaven nach Santa Marta.

Unterweser Reederei A-G. Bremen. Fechenheim 16. 61 Gr. Nord, 4 Gr. Ost gem. Günnheim 16. ab St. Vincent, Schwanheim 17. in Philadelphia. Vegesack 16. von St. Thomas nach Bockenheim 5. 51 Gr. Nord, 44 Gr. West. Heddernheim 16. ab Halifax. Kelkheim 15. in Emden. Eschersheim 18. in Wilhelmshaven.

F. A. Vinnen & Co., Bremen. Werner Vinnen 17. Malta pass.

Hamburg-Amerika Linie. Ostküste Nordamerika und Golfhäfen: Deutschland 17. Bishop Rock pass. nach Newyork. New York 15. von Newyork nach Cherbourg. Kellerwald 16. von Boston nach Philadelphia. — Westküste Südamerika: Patria 16. von Valparaiso nach Antofagasta. Rhakotis 16. Ouessant pass. nach Cristobal. Hermonthis 16. von Balbon nach Buenaventura. Hazen 15. von St. Thomas nach Antwerpen. — Südafrika, Australien, Niederländisch-Indien: Naumburg 17. von Napier, Gera 17. von Wanganui nach Westport, Freiburg 16. Ouessant pass. nach Port Said. Halle 16. in Liverpool. Lüneburg 16. von Tjilatjap. Hamm 15. von Padang nach Colombo. Hildesheim 16. von Durban. Essen 17. von Sourabaya. Wuppertal 16. von Las Palmas nach Adelaide. — Ostasien: Neumark 16. von Casablanca nach Antwerpen. Scharnhorst 16. in Singapore. Hindenburg 15. von Tsingtau nach Moji. Kulmerland 15. von Hongkong nach Manila. Rhein 16. in Manila. Havel-land 15. von Manila nach Kobe. — Mittelmeer 16. in Galveston.

H. C. Horn, Hamburg. Claus Horn 15. von Bremen nach Antwerpen. Ingrid Horn 16. von Dover nach Port of Spain.

Hamburg-Südamerikanische Dampfschifffahrts-Gesellschaft, Cap Arcona 16. von Rio de Janeiro nach Hamburg. Monte Norte 17. in Madeira. General Osorio 17. in Bahia. Monte Olivia 17. Fernando Noronha pass. Monte Rosa 17. von Montevideo nach Rio Grande. Asuncion 16. Ouessant pass. Baden 17. von Emden nach dem La Plata. Bahia Blanca 16. Gouessant pass. Belgrano 15. von Rio Grande nach San Francisco. Entrerios 16. in Santa Fe. Joao Pessoa 17. St. Vincent pass. Montevideo 15. Ouessant pass. Patagonia 16. in Antwerpen. Porto Alegre 17. Fernando Noronha pass. Rheinfels 16. von Angra dos Reis nach Rio de Janeiro. Tijuca 17. in Bremen. Vigo 16. St. Vincent pass. Wilhelm Gustloff 17. in Bahia.

Deutsche Afrika-Linien. Westafrika: Wigbert 17. an Hamburg. Wangoo 17. ab Lissabon. Wamera 14. ab Bathurst. Ilmer 16. von Matadi nach Boma. Ostafrika: Wangoni 16. ab Ostafrika. Wangoni 16. ab Walfischbai. Adolph Woermann 15. ab Southampton. Ubena 16. ab Southampton. Usukuma 16. in Mombassa. Windhuk 15. in Lüderitz. Nordwest-Linie: Seelle, Watussi 13. ab Las Palmas. Usaramo 11. an Walfischbai. Manasa 13. an Walfischbai.

Hamburger Reederei Offen & Co., Hamburg. Ditmar Koel 16. Holtenau pass. Hein Hoyer 14. ab Norfolk. Karpfanger 14. ab Gdingen. Kersten Miles 3. ab Houston. Klaus Schoke 14. an Hermosand. Leo Dom v. Utrecht 14. in Baltimore. Memphis 16. an Emden. Sesostris 16. Brunsbüttelkoog pass.

Leonhardt & Blumberg, Hamburg. Adolf Leonhardt 16. von Rotterdam. August Leonhardt 14. in Bilbao. Hans Leonhardt 15. von Huelva nach Rotterdam. Lotte Leonhardt 14. von Melilla nach Rotterdam. Luise Leonhardt 16. Kap Finisterre pass. nach Rotterdam. Marie Leonhardt 15. von Rotterdam nach Huelva. Otto Leonhardt 16. Ouessant pass. nach Rotterdam.

Oldenburg-Portugiesische Dampfschiffs-Rhederei, Hamburg. Tenerife 16. von Casablanca nach Las Palmas. Rabat 15. von Antwerpen nach Porto 16. in Lissabon. Sevilla 16. Finisterre pass. Casablanca 16. in Genua. Melilla 16. von Hamburg nach Rotterdam. Porto 16. in Lissabon. Sevilla 16. in Bilbao. Las Palmas 16. Russ 16. in Santa Cruz 16. Finisterre pass. Birkenau 17. Holtenau pass.

Rickmers-Linie, Rickmers Rhederei A-G, Hamburg. Sophie Rickmers 14. ab Hamburg nach Antwerpen. Rickmers 16. Gibraltar pass. nach Port Said. Ursula Rickmers 13. ab Singapore nach Manila. Bertram Rickmers 16. an Düren. Hans Rickmers 10. ab Oran nach Hamburg.

Rob. M. Sloman jr., Mittelmeer-Linie, Hamburg. Barcelona 14. Kap Finisterre pass. von Hamburg nach Malaga. Capri 16. an Syrakus. Castellon 15. von Malaga nach Palma. Catania 16. Dungeneß pass. von Gibraltar nach London. Genua 13. an Hamburg. Lipari 15. an Memel. Livorno 15. Dover pass. von Hamburg nach Palma de Mallorca. Malaga 16. an Vigo. Messina 15. an Palermo. Palermo 16. an Santander. Procida 15. von Malaga nach Palma de Mallorca. Sardinien 16. an Dede Agoc. Savona 15. von Palma de Mallorca nach Hamburg. Spezia 16. an Oran. Trapani 15. von Savona nach Oran. Valencia 15. an Livorno. Diana 13. von Hamburg nach Genua.

Schulte & Bruns, Emden. Amerika 16. von Narvik nach Emden. Afrika 14. von Rotterdam nach Narvik. Godfried Bueren 12. von Emden nach Narvik. Heinrich Schulte 11. in Alexandria. Johann Wessels 13. von Gefle nach Rotterdam. Elise Schulte 13. von Guldsmedvik nach Rotterdam. Asien 14. Gibraltar pass. nach Alexandria. Europa 16. in Hamburg. Konsul Schulte 10. von Wilhelmshaven nach Narvik. Hermann Schulte 8. von Swinemünde nach Musel. Bernhard Schulte 14. von Hamburg in Rotterdam. Hans Schulte 14. von Rotterdam nach Helgoland. Süd 16. in Helgoland. Patria 11. von Leningrad nach Rotterdam.

Von der Deutschen Seewarte wurde am 17. Dezember um 10.56 Uhr folgende Windwarnung für die südliche Nordseeküste und Helgoländer Bucht erlassen:

Gefahr von Windstärke 6–7 aus Südost

Waried Tankschiff Rhederei GmbH., Hamburg. Paul Harmat 16. in Dover. Günter 16. in Arendal. Hallberg 16. in Gibraltar. Leda 16. in Newyork. Esso Bolivar 15. von Aruba nach Newyork.

Hendrik Fisser A-G. Emden. Franciska Hendrik Fisser 16. von Stralsund nach Rotterdam.

Fisser & v. Doornum. Emden. Bertha Fisser 15. in Lamhamn.

Fischdampferbewegungen Wesermünde/Bremerhaven

Angekündigte Dampfer: Stuttgart, Claus Ebeling, Wilh. Sühle, Kurmark, Anna Maria Mayen, Oskar Neynaber, Jeverland (Weißes Meer), Bonn, Fritz Homann, G. H. Walter, Ernst Niedermeyer, Wilhelm Loh, München, Heinz, Bueren, Saarland (Island).

Am Markt gewesene Dampfer: Midlum, Aug. Bösch, Frz. Westermann (Island), Weißenfels, Eisenach (Norweg. Küste), Friedr. Busse, Herm. Siebert, Spitzbergen (Island), Meersburg, Vegesack (Nordsee, Frischfisch).

In See gegangene Dampfer: Lüneburg (Norweg. Küste), Johs. Klatte (Bäreninsel), Kap Kanin, Weser, Gleiwitz, Dortmund (Island), Westerland, Joh. Stadtlander, Carsten, Germania, Leipzig (Weißes Meer).

Auf der Weser zu erwarten

in der Woche vom 18. bis 24. Dezember

Name	von	Reeder bzw. Makl.	Art der Ladung
18. Dezember			
Sundsnaze	Hamburg	Rab. & Stadtl.	
Pallas	Riga	D. G. Neptun	Stgt., Holz
Nordschweden	do.	do.	St., Zell., Holz
Leander	Argo		Stückgut
Ilse	Stettin	H. G. Fisser	do.
Helene	Hamburg	Böning & Co.	do.
Kreta	Hamburg	Böning & Co.	do.
Santa Miguel	Hamburg	Haye & Co.	
Troja	Levante	Böning & Co.	Baumwolle
Laroche	Oporto	G. Steinmeyer	Korkholz
Heimskerk	Südafrika	Gebr. Specht	Wolle
Euler	Nordspanien	D. G. Neptun	nach Bremerh
Helmond	Leith	Carl Scholle	Kohlen
Radmannsoel	Stockholm	G. Steinmeyer	
Vittorio Veneto	Italien	Gebr. Specht	
Lundaholm	Hamburg	Haye & Co.	Vieh
Nyland	Oxelösund	Hag. & Schmidt	Erz
Waimer Castle	Southampton	Carl Scholle	Stückgut
Adam	Königsberg	Haye & Co.	Getreide
19. Dezember			
Elin	Amsterdam	G. Steinmeyer	Stückgut
Fortuna	Kopenhagen	D. G. Neptun	do.
Achilles	Gotenburg	do.	do.
Möwe	London	Argo	do.
Strauß	Kotka	Rab. & Stadtl.	do.
Hamburg	Hamburg	Carl Scholle	do.
Kong Bjoern	Drammen	Daueisberg	do.
Swanose	Helsingfors	Carl Scholle	Getreide
Hameln	Dresden	Gebr. Specht	Stückgut
Dresden	Westk. Südam.	Daueisberg	do.
City of Limerick	Dublin	Haye & Co.	Vieh
Antonio Delfino		Klingenberg	nach Bremerh
20. Dezember			
City of Geist	Dublin	Haye & Co.	Vieh
Landenau	Dublin	do.	do.
Hector	Königsberg	D. G. Neptun	Getr., Zell., St.
Victoria	Schweden	do.	Stckg., Zellulos
Rauno	Rauma	Rab. & Stadtl.	Stückgut
Carl Clausen	Hamburg	Hamburg	do.
Derindje	Hamburg	Böning & Co.	
Bremen	Hamburg	Haye & Co.	
Streefkerk	Hamburg	D. G. Hansa	
Lauterfels	Hamburg	do.	
Milos	Donau	Böning & Co.	nach Brake
Birkenfels	Hamburg	D. G. Hansa	
Mühlenwald	Hamburg	Klingenberg	
Jason	Malaga	D. G. Neptun	Apfels., Stgt.
21. Dezember			
Foreland	Liverpool	Carl Scholle	Stückgut
Andromeda	Stockholm	D. G. Neptun	do.
Pinos	Farana	Gebr. Specht	
Atlas	Südspanien	D. G. Neptun	Stückgut
Montevideo	Süd-Brasilien	J. H. Klingbg.	Wolle
Watussi	Südafrika	Habal	do.
Ingo	Südafrika	do.	do.
Grundl	Afrika	do.	do.
22. Dezember			
Gannet	London	Gen. Steam	Stückgut
Phaedra	Rhein	G. Steinmeyer	do.
Hera	Hull	Carl Scholle	do.
Kyhfels	Hamburg	D. D. G. Hansa	
Südsee	Südindien	Klingenberg	Baumwolle
Mosel	Australien	Nordd. Lloyd	Wolle
23. Dezember			
Fasan	London	Daueisberg	Stückgut
Recht	Hull	do.	do.
Greif	Hamburg	do.	do.
Nereus	Danzig	D. G. Neptun	Stgt., Holz
Dinos	Türkei	Böning & Co.	Apfelsinen
Monserrate	Hamburg	Klingenberg	
Freienfels	Hamburg	D. D. G. Hansa	
24. Dezember			
Arucas	Las Palmas	Habal	Früchte
Pax	Westnorweg.	D. G. Neptun	Stgt., Fischm.
Anita Russ	Levante	Böning & Co.	Baumwolle
Hero	Südspanien	D. G. Neptun	Stgt., Kork
Vesta	Portugal	do.	Stgt., Kork

Hochwasserzeiten

Unterschiede gegen Bremerhaven Rotersand 1 Std. 25 Min., Nordenham 25 Min. Brake 1 Std. Farge 1 Std. 40 Min.

	Bremen Stadt	Vegesack	Bremerhaven
18. Dezember	0.25 12.37	0.05 12.37	10.37 23.12
19. Dezember	1.32 13.57	1.12 13.37	11.37 —
20. Dezember	2.22 14.51	2.05 14.31	0.03 12.31

Binnenschiffahrt

Wasserstand über Pegel gegen 0 Uhr

Datum	Hann. Münden	Carlshafen	Hameln	Minden
15. Dezember	1.56	2.46	3.36	2.30
16. Dezember	1.61	2.43	1.71	2.31
17. Dezember	1.57	2.41	1.67	2.24

Handbuch für die Schiffsführung

Unter diesem kurzen, aber vielversprechenden Titel ist im Verlage von Julius Springer, Berlin, die bekannte „Bibliothek für die Schiffsführung von Johannes Müller und Joseph Trenkle" (die bisher stark verbreitete Werke umgearbeiteter Auflage erschienen.*) Den als Autoritäten bekannten Verfassern hat sich als dritter Mitarbeiter Fachstudienrat Martin Berger von der Reichsseefahrtschule in Bremen zugesellt.

Wenn schon die alte Ausgabe auf die Bezeichnung „Handwerk" Recht hatte, wollen Anspruch erheben konnte, so bewiesen Verfasser und Verlag mit der neuen Auflage, daß sie gewillt sind, diesen Ehrennamen für ihr Werk auch für die Zukunft zu verteidigen. Alle Fragen, die den Nautiker berühren, sind in dem Buch in klaren Sätzen beantwortet. Wenn einiges vom Inhalt der vorhergehenden Auflage geblieben ist, so war dies wohl bedingt durch die zahlreichen Neuerungen, die in den dreizehn Jahren seit dem Erscheinen der zweiten Auflage hinzukamen, und deren Kenntnis und Beherrschung das Buch je gerade für den älteren Nautiker zu einem willkommenen und auch notwendigen Ratgeber machen. Gerade auch älteren und erfahrenen seiner Kameraden aber möchte ich das Buch als einen Freund empfehlen, der ihnen alles das zuverlässige Auskunft gibt, was seit der eigenen Studienzeit auf der Seefahrtschule als neues hinzukam, sei es an neuen nautischen Hilfsmitteln, wie Funkpeiler, Echolot, Kurzwellenempfänger, Funken-Telephonie, sei es an neuen Rechenmethoden oder Vereinfachung alter Methoden. Ueber Schiffbau, Schiffsmaschinenbau und alle etwaigen Neuerungen gibt das Werk weitestgehende Auskunft.

Die Notwendigkeit, diese Neuausgabe in dem Maße zu vergrößern, wie es geschehen ist, mag als ein Maßstab für die Entwicklung der Seeschiffahrt der letzten Jahre gelten; mag aber auch dem Nichtseemann, dem Reeder und Kaufmann zeigen, wie die an den Nautiker und sein Wissen gestellten Anforderungen mit jedem Jahre größer werden.

Nicht allein in der eigentlichen Schiffsführung ist das Buch ein unverzichtbarer Ratgeber, es verschafft auch dem auch nicht in seinem größten Kummer, nämlich dann nicht, wenn es sich um das Hindurchwühlen durch Gesetzesparagraphen handelt. Alle Materien, wie Schiffspapiere, Schiffstagebuch, Besatzungsangelegenheiten, Schiffs- und Ladungspapiere, Havarieangelegenheiten, Sozialversicherung und Hafen in verständlicher Weise und auch für den Laien erläutert. Ladungsangelegenheiten, das schwierige Problem der Stauplätze und in Verbindung damit der Trimmung wird besonderer Bedeutung ist, dem Seemann in klar verständlicher Weise behandelt.

Das dem deutschen Reeder und Seemann heute besonders wichtige Problem der Instandhaltung der Schiffe ist unter Berücksichtigung neuester Konservierungsmittel erfreulich gewürdigt. Was an Maschinenanlagen und Maschinen, um den Nautiker und andern Nichtfachleuten im Reederei-betriebe das für eine fruchtbare Zusammenarbeit erforderliche Verständnis für diesen Zweig zu vermitteln. Auch hier sind bekanntgewordene Neuerungen aufgeführt und erklärt. Wenn dabei der kleine Fehler unterläuft, die Abkürzung des Wortes Kraft auf dem Kopf zu stellen, so ist dies weiter nicht schlimm, der Benutzer des Buches wird sich dadurch nicht stören lassen.

Die zahlreichen Abbildungen zeichnen sich durch vorzügliche Auswahl und klare Wiedergabe aus. Bedenken könnte allerdings die Wiedergabe der Signale der Seeunfallverordnung erwecken. Diese Signale könnten leicht eine Aenderung erfahren, und es wäre in einem solchen Falle bei unüberlegter Benutzung nicht berichtigter Tafeln ein Gefahrmoment gegeben. Man sollte es daher bei der alten Uebung belassen, die Signale in einem Sonderdruck, der nach Bedarf neu erscheint, dem Nautiker vor Augen zu führen. Ein Wechsel der Signale, daß der schöne weiße Druck der zweiten Auflage verlassen werde, zumal, wenn man an die Signale nicht gerade hervorragende Beleuchtungsverhältnisse denkt, in denen der Nautiker seinen Dienst versehen muß. Zusammenfassend aber muß man bekennen, daß in diesem Werk alles das zusammen gefaßt wurde, was den Männern, die unsere Schiffe fahren und fahren lassen, wichtig ist. Alle denen, die auf See und mit ihm auf unseren Schiffen tätig sind, wird dieses Buch ein nie versagender Ratgeber zur Seite gestellt, und ihnen allen kann es als zuverlässiger Freund und Helfer auf das wärmste empfohlen werden.

* 782 Seiten, 373 zum Teil farbige und 6 mehrfarbige Tafeln. Preis geb. 39 RM.

Getreide und Futtermittel

Berlin, 17. Dezember. Die Umsätze sind weiter nur mäßig. Der Bedarf ist in allen Artikeln gering, so daß die Zufuhren die Kauflust übersteigen. Von Brotgetreide ist am Platze lediglich Roggen zu verweisen. Futtergetreide wird in kleinen Mengen jeweils aufgenommen. In Braugersten und Industriegetreide ist weiter der Qualitätsausfall für den Geschäftsumfang verhältnismäßig bedeutend. Futtermittel liegen ausgesprochen ruhig. Von Mehlen wird Weizenmehl in den bekannten Markenfabrikaten noch immer beachtet. Roggenmehl wird nur zögernd aufgenommen.

Newyork, 17. 12.		Chikago, 17. 12.		Juli	32.50
Weiz. Sw.	30,87½	Gerste loko	50—63	Hafer	k. stet.
Weiz. Hw. l.	79.12½	Weizen	k. stet.	Dezember	27.50
Mais loko	66.62½	Dezember	63.37	Mai	28.25
		Mai	66⅝—¾	Juli	26.87½
Mehl n. Pr.	3.85	Juli	65⅝—¾	Roggen	k. stet.
Mehl h. Pr.	3.95	Mais	stetig	Dezember	41.75
Engl. Fracht	2/9—3/-	Dezember	49.12½	Mai	44.75
Kont. Fracht	14—18	Mai	51.62½	Juli	44.50

Viehmärkte

Chikago, 17. 12. Schweine			
leicht. n. Pr.	7.25	schw. n. Pr.	7.75
höchst n. Pr.	7.50	schw. h. Pr.	6.90
Zufuhren	6000
im Westen	21000

Schmalz

Chikago, 17. 12. Schmalz	Januar	5.82½	Newyork Schmalz	6.90
Tendenz:	März	.32½ B		
Dezember	k. stet.	Mai	.45 G	Talg. loso	5.37½

Salzheringe

Bremen, 17. Dezember. Nach der Statistik der DHG. wurden in der Zeit vom 9. bis 15. 12. durch 20 (entsprechende Vorjahrszeit 14) Schiffe 3791½ (11 195) Kantjes Heringe angebracht. — Die Totalanfuhr betrug bis zum 15. Dezember 631 438 (987 557) Kantjes, die im 971 (1250) Reisen bei einer Flottenstärke von 170 (173) Schiffen gelandet wurden.

Seefische

Am 17. Dezember landeten in Wesermünde ein Dampfer 18 040 Zentner Seefische. Preise: Island. Schellfisch I 28½ bis 29½, II 20—24½, III 10—13, Kabeljau I bis III 6, Seelachs I und II 6, Angler 28, Lengfisch 12½—19½, Kaffisch I 17, II 10, Rotbarsch 7, Heilbutt I 58, II 50, III 68, Limanden I



Prominente KÜNSTLER begehrte PLATTEN Electrola

Neuaufnahmen bei

MUSIK u. RADIO HAUS Warnke

Hutfilterstrasse 10

Ruf 23376/77

Das große Bremer Fachgeschäft für glückliche Musikfreunde

Hatke Gardinen

Bischofsnadel

Umzüge, Möbeltransporte. Stadt und Fern. **Karl Müller** Bauernstraße 4 Ruf: 204 10

Malerarbeiten preiswert **Carl Bartels** Bagdtstraße 7

Polsterarbeiten Bartsch Andreestraße 11

Ledersessel färbt auf neu und repar. Meist- **Söhnlein** Fesenfeld 89. R 43083

Kammerjäger und beeidigter Sachverständiger **Grotzek** Calvinstr. 118 Ruf 62275 Ausrottung von sämtl. Ungeziefer

Altpapier Alten, Zeitungen sowie jedes Altmaterial kaufen wir an den richtigen Platz. **Prieß & Wessel Nachf.** Seewenjestraße 77 Telefon 81291

Amtl. Bekanntmachungen

Verlängerung der Verkaufszeit auf den Wochenmärkten

Am Sonnabend, dem 24., und am Sonnabend, dem 31. Dezember 1938, wird die Verkaufszeit auf den Wochenmärkten bis 18 Uhr verlängert. Spätestens 14.30 Uhr müssen die Plätze geräumt sein.

14. 12. 38. **Der Polizeipräsident.**

Nachdem die Maul- und Klauenseuche unter dem Viehbestande des Hermann Pols in Bremen, An der Kämenade 16, erloschen ist, habe ich die angeordneten Schutzmaßnahmen wieder aufgehoben.

17. 12. 38. **Der Polizeipräsident**

Die in Verlust geratenen Führerscheine, ausgestellt am 19. 8. 27 für Wilhelm Conradt, geb. am 7. 4. 99 in Groß-Glinno; 28. 11. 27 für Heinrich Wilkens, geb. am 16. 3. 06 in Bremen; 7. 9. 29 für Johann Gardabe, geb. am 3. 5. 01 in Niederblockland; 25. 5. 36 für Gerhard Wawvas, geb. am 24. 9. 10 in Rolberg; 29. 6. 36 für Ludwig Wasnecke, geb. am 5. 11. 08 in Bremen; 16. 12. 36 für Friedrich Spaltholt, geb. am 2. 3. 11 in Bremen, werden für ungültig erklärt.

15. 12. 38. **Der Polizeipräsident.**

Staatsbibliothek, Abt. Volksbücherei. Die Ausleihe der Zweigstellen Neustadt, Osten, Gröpelingen und Roblinghausen bleibt in der Zeit zwischen Weihnachten und Neujahr geschlossen.

Spritzeisbahnen

Auf folgenden Sportplätzen werden während der Frostperiode Spritzeisbahnen hergerichtet:

1. Bremer Kampfbahn (400 Meter Laufbahn und Hochsprunganlage);
2. Sportanlage Stadtwerder (Tennisplätze);
3. Friedrich-Ludwig-Jahn-Platz, Neuenlander Straße (Tennisplätze der BTG.);
4. Tennisplätze des Sportvereins „Werder" an der Buseschaße, und vom Sonntag, dem 18. Dezember 1938, an zur Benutzung freigegeben.

Die Eisbahnen sind von 8 bis 22 Uhr geöffnet. Folgende Eintrittspreise werden erhoben: In der Zeit

von 8—19 Uhr
für Erwachsene . . . . 0,20 RM.
für Kinder bis einschließlich 14 Jahren 0,10 RM.
Von 19—22 Uhr
für Erwachsene . . . . 0,30 RM.
für Jugendliche bis einschl. 18 Jahren . . 0,20 RM.

Schulklassen, die von einer Lehrkraft geführt werden, haben in der Zeit von 8 bis 14 Uhr freien Zutritt.

17. 12. 38. **Die Behörde für Leibesübungen u. Jugendpflege.**

Gas- und Wassermesser sichern!

Bei Frostwetter ist auf die Wassermesser und auf die Gasmesser mit Wasserfüllung zu achten. Die Fenster der betr. Räume müssen geschlossen gehalten und die Raumtemperatur muß beobachtet werden. Sobald diese unter 0° (0 Grad) sinkt, sind zum mindesten die genannten Meßapparate durch Bedecken mit Tüchern zu schützen. Besser und sicherer ist es jedoch, die Raumtemperatur durch Hineinstellen einer geeigneten Wärmequelle (Petroleumlampe, Feuertiefe) über dem Gefrierpunkt zu halten. Wassermesser in Schächten außerhalb der Gebäude sind durch Bedecken mit Stroh, Säcken und dergl. besonders gut zu schützen. Beschädigungen der genannten Meßinstrumente durch Frost gehen zu Lasten der betr. Gas- und Wasserverbraucher.

Gas- und Wasserwerke Bremen.

In der Gemeinde Seehausen ist ein etwa 1½ bis 2 Jahre altes Rind eingeschüttet worden. Der unbekannte Eigentümer wird hiermit aufgefordert, das Eigentumsrecht gegen Ausweis binnen acht Tagen geltend zu machen. Das Rind wird alsdann gegen Erstattung der entstandenen Kosten und der gestellten Schadensersatzansprüche ausgeliefert. Erfolgt innerhalb der genannten Frist keine Meldung, wird über das Tier verfügt.

Hasenbüren, 16. Dezember 1938.

Der Bürgermeister.

Gesellen- (Gehilfen-) Prüfungen

Auf Grund besonderer Maßnahmen zur Behebung des Facharbeitermangels führen sämtliche Innungen im bremischen Staatsgebiet im Anschluß an die bereits bekanntgemachten Gesellenprüfungen im Januar und Februar 1939 **nunmehr weitere** im März und April 1939 Gesellenprüfungen durch, und zwar für **alle** Lehrlinge, die ihre Lehre nach dem Lehrvertrag normalerweise erst im **Herbst 1939** beenden würden, sowie für einen **Teil** derjenigen Lehrlinge, die Ostern **1940** ihre normale Lehrzeit beenden würden, und zwar bei den **letzteren** in der Regel **nur dann,** wenn die Lehrzeit an sich 3½ oder 4 Jahre dauert und angenommen werden kann, daß das Ausbildungsziel vorzeitig erreicht und die Gesellenprüfung mit Erfolg abgelegt werden wird.

Anmeldungen hiezu werden bis spätestens zum

28. Dezember d. Js.

bei der Geschäftsstelle der Kreishandwerkerschaft zu Bremen, „Haus des Handwerks", Contrescarpe 20, Eingang Meintenstraße 1a, erstes Obergeschoß,

entgegengenommen. Die Anmeldeformulare können daselbst unentgeltlich angefordert werden. Die Prüfungsgebühr beträgt RM. 9,—; und ist **allein** vom **Lehrherrn** zu tragen und der **Anmeldung** zu entrichten. Dem Anmeldegesuch ist das **letzte Zeugnis der Berufsschule** beizufügen.

Bremen, den 13. Dezember 1938.

Kreishandwerkerschaft Bremen.

Neue Meisterkurse

Anfang nächsten Jahres beginnen neue Kurse zur Vorbereitung auf die Meisterprüfung. Anmeldungen müssen bis spätestens zum 5. Januar 1939 unter Benutzung eines Formbogens, welcher in der Kanzlei der Handwerkskammer, Haus des Handwerks, Contrescarpe 20, erhältlich ist, vorgenommen werden. Besonders wird darauf hingewiesen, daß für diejenigen Handwerker, die die Meisterprüfung bis Ende des Jahres 1939 ablegen müssen, damit letzte Gelegenheit gegeben ist, die Vorbereitung auf die Meisterprüfung noch rechtzeitig durchzuführen.

Bremen, 16. 12. 38.

Handwerkskammer.

2. Bekanntmachung

Der Rabatt-Sparverein „Brema" e. V. hat in seiner Mitgliederversammlung, vom 21. 11. 38 die sofortige Liquidation beschlossen. Zum Liquidator ist der Bücherrevisor Theodor Schumacher, Hulsberg 110, bestellt. Die Marken verlieren mit Ablauf des 30. 11. 39 ihre Gültigkeit.

Den 17. 12. 38. **Der Vorstand.**

Gerichtliche Bekanntmachungen

(Nr. 104.) **Handelsregister Amtsgericht Bremen**

Für die Angaben in () keine Gewähr!

Bremen, 17. Dezember 1938.

Neueintragungen:

A 1411. **Friedrich Brinkmann, Bremen** (Kolonialwaren-Einzelhandel, Elisabethstraße 81). Inhaber ist der hiesige Kaufmann Friedrich Heinrich Gisbertpeh Brinkmann.

A 1412. **Georg Bogt Manufakturwaren, Bremen** (Sebaldsbrücker Heerstraße 120). Inhaber ist der Inhaber einer Manufakturwarenhandlung Georg Bogt in Bremen.

A 1413. **„Librophot" Photokopieranstalt Gebhardt Lehleiter, Bremen** (Wielandstraße 32). Inhaber ist der hiesige Kaufmann Gebhardt Lehleiter.

Veränderungen:

H 333. **Helmken & Randermann, Bremen** (Schlachte 39). Die an H. J. Kattscher und R. O. Bartels erteilten Prokuren sind erloschen. An Karl Heinrich Görler, Karl Gustav Hermes und Martin Heinrich Wilhelm Pirals, sämtlich in Bremen, ist Gesamtprokura erteilt. Die zwei aller Gesamtprokuristen sind zusammen vertretungsberechtigt.

R 24. **D. F. Rabe & Co., Bremen** (Domshof 16). Die an A. A. F. Seelenfeld erteilte Gesamtprokura ist erloschen.

N 107. **J. C. Niemann, Bremen** (Bredenstraße 2). Die an Johann Christoffer Edgar Niemann erteilte Prokura ist erloschen.

L 208. **C. H. Lampe, Bremen** (Wiesbadener Straße 7). C. H. Lampe ist am 29. Juni 1938 gestorben. Die Gesellschaft ist aufgelöst. Georg Friedrich Gating ist nunmehr Alleininhaber.

A 134. **Theodor Fritze & Co., Bremen** (Baumwollbörse). Es ist ein Kommanditist ausgeschieden.

B 1694 II. **Bartels & Glaser Inhaber Horrn Wolff, Bremen** (Hohentorstraße 42). Das Geschäft ist auf die Ehefrau des Kaufmanns Harry Berthold Wolff, Mathilde, geborene Kaftan Bremen, übergegangen. Diese führt es unter der Firma **Bartels & Glaser Nachf. Mathilde Wolff** fort.

Erloschen:

K 169 II. **Herm. Kaschner, Bremen.** Die Firma ist erloschen.

A 429. **Hinr. Wehmann, Vegesack.** Die Firma ist erloschen; von Amts wegen.

H 1010 II. **Handelsgesellschaft „Ulbremen" mit beschränkter Haftung in Abwicklg., Bremen.** Die Abwicklung ist beendet. Die Gesellschaft wird gelöscht.

G 339 II. **Gewerkschaftshaus Bremen Gesellschaft mit beschränkter Haftung, Bremen.** Die Gesellschaft ist auf Grund des Reichsgesetzes vom 9. Dezember 1937 aufgelöst. Die Firma wird gelöscht.

G 702 II. **Guatemala Compagnie mit beschränkter Haftung Kaffeehandel Rösterei in Liquid., Bremen.** Die Abwicklung ist beendet. Die Gesellschaft wird gelöscht.

Das Entschuldungsverfahren für den Bauer Johann Schumacher und dessen Ehefrau Beta Adele, geb. Focke, in Borgfeld, Lehester Deich 27, ist nach rechtskräftiger Bestätigung eines Entschuldungsplans am 14. Dezember 1938 aufgehoben worden.

14. 12. 38. **Geschäftsstelle des Entschuldungsamts.**

Zwangsversteigerung

Dienstag, den 20. Dezember 1938, vormittags 11 Uhr, im Gerichtshaus, Zimmer Nr. 171, Ansing- und Ihedinghauser Str. (unbebaut), von Heinr. Rosenblum.

Amtsgericht Bremen.

Das Amtsgericht Bremen hat am 13. Dezember 1938 folgendes Ausschlußurteil erlassen:

Der Hypothekenbrief über 5000.— RM., eingetragen im Grundbuch von Bremen, Grundbuchblatt Huchting, Blatt 160 in Abt. III unter Nr. 9 für die Ehefrau des Wirts Hermann Albert Seevers, Rosa, geb. Schröder, Kirchhuchting, Kirchhuchtinger Heerstraße Nr. 84, ist für kraftlos erklärt.

Die Geschäftsstelle des Amtsgerichts.

Das Amtsgericht Bremen hat am 13. Dezember 1938 folgendes Ausschlußurteil erlassen:

Der Hypothekenbrief über 11 000 RM., eingetragen im Grundbuch von Bremen, Bezirk Borstadt L 11, Blatt 35 in Abt. III unter Nr. 1 für die offene Handelsgesellschaft G. Adermann in Bremen ist für kraftlos erklärt.

Die Geschäftsstelle des Amtsgerichts.

Amtliche Bekanntmachungen auswärtiger Behörden

Handelsregister Amtsgericht Achim

Achim, den 13. Dezember 1938.

Veränderungen:

A 423 (früher 19). C. F. Franke Achim. Als Inhaberin ist eingetragen Fräulein Gesine Franke, Achim, eingetragen.

Handelsregister Amtsgericht Achim

Achim, den 12. Dezember 1938.

Veränderungen:

B Nr. 69. Rolandwerft, Gesellschaft mit beschränkter Haftung, Hoyerlingen. Das Stammkapital ist auf Grund des Beschlusses der Gesellschafterversammlung vom 11. November 1938 um 60 000.— RM. auf 100 000.— RM. erhöht.



Die größte Freude aber — ist dann dieser Telefunken-Spitzensuper 898 mit der leuchtbandskala, ein Meisterstück der Rundfunktechnik. Vor diesem Apparat muß man einmal gesessen und das leuchtende Spiel seiner 4 gläsernen Skalen gesehen haben. Automat. Scharfabstimmung! 30 cm Membran-Durchmesser! Für Wechselstrom mit Röhren RM 490,—. Wir führen Ihnen diesen 8-Röhren-Super gern vor.

Radio-Göttsch

Hohentorstraße 84

Fernruf 52878

Handschuhleder

Gürtelleder sowie Leder für kunstgewerbliche Arbeiten.

Engelmann & Co., Herrlichkeit 13a/b Ruf: 5 19 85

Obstbäume

Beerensträucher

Laub- u. Nadelgehölze

Rosen u. Stauden

Eigene Anzucht - z. T. große Ausw.

Ernst Brons, Baumschulen

Ilhpohl b. Lesum

STAATSTHEATER

Heute, Sonntag, 20.15 Uhr, Freitag-Platzm. Ende ungef. 22.30 Uhr

Enoch Arden

Oper v. Ottmar Gerster

Mo., 20.15 Uhr, St.-Ring. 5. Vorst., Gr. C. und freier Kartenverkauf

Schön ist die Welt

Operette v. Fr. Lehar

Di., 20.15 Uhr, Dienstag-Platzm.

Susannens Geheimnis

Oper v. E. Wolf-Ferrari

Hierauf:

Der Dreispitz

Tanzpantomime v. de Falla

Mi., 20.15 Uhr, Sonder-Mittwoch A

Königskinder

Märchenoper v. E. Humperdinck

Do., 20.00 Uhr, Donnerstag, Gr. A

Tannhäuser

Große romant. Oper von R. Wagner

Fr., 20.15 Uhr, Freitag-Platzm.

Susannens Geheimnis

Hierauf:

Der Dreispitz

Sonntag (1. Weihnachtstag), 20 Uhr, Sonnabend, Gr. A

In neuer Einstudierung!

Die Fledermaus

Große Operette von Joh. Strauß

Montag (2. Weihnachtstag), 20 Uhr, Außer Platzmiete

Die Fledermaus

Mi., 28. Dez., 20 Uhr, Mittwoch, Gr. B

Erstaufführung!

Der Hochverräter

Schauspiel v. Curt Langenbeck

Das lustige Weihnachtsmärchen

Schneeweißchen u. Rosenrot

Heute, 11. und 14 Uhr, (RdA.)

Heute, 17 Uhr

Mo., Di., Mi., Do., 15.30 Uhr

1. Weihnachtstag, 15.30 Uhr

2. Weihnachtstag, 15.30 Uhr

SCHAUSPIELHAUS

Heute, Sonntag, 20.15, Ende 22.15, Serie G-10 O

Der Unwiderstehliche

Komödie von John Ervine

Montag: 9. D. B. O

Dienstag: 9. So.-Di. O

Die letzten Gastspiele Josy Holsten — Leonie Duval

Die gefährliche Sieben

Komödie von A. Zinn

Mittwoch: 10. Ka.-Mi.

Der Unwiderstehliche

Unser Weihnachtsprogramm:

1. Weihnachtstag: 20.15 Uhr
2. Weihnachtstag: 20.15 Uhr

Der Maulkorb

Komödie von Heinrich Spoerl

Das Weihnachtsmärchen

Die sechs Schwäne

Sonntag, 14 Uhr und um 16.30

Montag, 14.30 und um 17 Uhr

Dienstag, 14.30 und um 17 Uhr

Mittwoch, 14.30 und um 17 Uhr

Thalia-Theater

Nur noch bis Dienstag

Bremer Deerns

Ab Mittwoch täglich:

Der Frontgockel

ein lustiges Militärstück

Anf. 6 Uhr, Kassenst. 12-2 u. 6½ Uhr ab

Tiermarkt

Verkauf

Waldvögel E. H. Beder, Balgebrückstr. 16

Ia Kanarien Wellensittiche, Käfige, Aquarien, Zierfische, E. H. Becker, Balgebrückstr. 16

Kanarien Waldvögel Wellensittiche Käfige Zierfische Aquarien Angelgeräte usw. H. Ramsberger **Steffensweg 50**

Prima Ferkel Sebaldsbrück, Heerstraße 251

Harzer Kanarien herrliche Sänger, Kirchweg 39

Kanarien-Edelroller! Wellensittiche, Spez. Vogelkäfige, Vogelfutter, **Eggers,** Brückenstraße 27

Waldvögel, Kanarien, Käfige, Aquarien, Fische, Friedrich Walter Heerstr. 41, Hast. Heerstr. 440

Kaufgesuch

Junger Spitz zu kaufen gesucht. Angeb. u. J 1934

Entlaufen

Jg. schwarzbraun. **Schäferhund** Abzugeben Schreiberegerstr. 45

Zu verschenken

Für Liebhaber! Wellensittich zu verschenk. wegg. Fortzug. Von 7 b. 9 u. 13 b. 15 Uhr. **Hertha Fehden,** Admiralstraße 100

Für Weihnachten

Gardinen, Teppiche, Läufer, Bett-Umrandungen.

Eigene Werkstätten, 6 perfekte Dekorateure, die alle Arbeiten auch außer Haus ausführen

Linoleum

Das große Spezialgeschäft der Neustadt

TEPPICH-Johnssen

Osterstraße 34, Ruf 51615

Gegr. 1861

Schnellrüf

Abbruch- reife Objekte zum Verschroten Sammel-Nr. **54271** Wrissenberg, Hohentorstraße 30/38

Alteisen Altmetalle usw. sucht ständig Wrissenberg Sammel-Nr. **54271** Hohentorstraße 30/38

Altpapier Wrissenberg Sammel-Nr. **54271** Hohentorstraße 30/38

Anzeigen-Vermittlung 20202 Hermann Wülker, Knochenhauerstraße 19

Arti-Beizen und -Polieren, Haut- u. Lederleime, **23232** Casein-Kaltleim. **A. W. Dienemann,** Breitenweg 9

Autoanhänger-Fabrik Lesum 15 Fritz Drettmann

Auto- Ausschlachtung, gebr. Autoersatzteile und Kraftfahrzeuge **53265** Heinrich Gross & Co. Nachf., Bremen, Ladestraße 37

Autobus-Fahrten 27403/35251 Erstkl. Autobusse für Vereine, Schul- u. Gesellschaftsreisen u. Betriebsfahrten. Reisebüro **Wolters,** Herdentorsteinweg 49/50, neben Europa-Café

Autokarosserie Fabrik, Reparatur, **41845** Lackiererei, Schiebedächer. **C. Pollmann,** Alte Dorfstraße 59

Auto-Selbstfahrer C. E. Mundt 29274 Lizenzfirma der Selbstfahrer-Union Balgebrückstraße 19/29 (Tankstelle hinter der Baumwollbörse)

Bausparen Die Bausparkasse in Bremen, Doms- **23857** heide 10/12. Gemeinnützige Anstalt der Sparkasse in Bremen

Beerdigungsanstalt 27226 „Heimkehr". Gustav Beyer, Albrechtstraße 8

Blaue Eilboten sind richtig für Güter- u. Möbeltransporte. Erledigung prompt u. preisw. Ansgaritorstr. 22 **25320**

Blumen Instandhaltung von Gärten. Trauerspenden **27781/82** C. Kommer, Auf den Häfen 65, Obernstraße 30, 23181

Dachdeckung und Asphaltierung **52655/56** Joh. Bothe, Buntentorsteinweg 540

Drucksachen Sämtliche fertigt schnell, preiswert u. gut: Druckerei der „Bremer Zeitung", Geeren 6/8 **54121**

Elektro-Anlagen Kühl-Anlagen **23544-23546** Rieger & Smith, Elektrizitäts-Gesellschaft, Breitenweg 58

Emailleschilder Schlag- u. wetterfeste **80131** Schilder. Anfertigung jeder Menge. **Malinowski,** Alsenstraße 5

Entmottung-Dolden 58 Jahre Orig.-Verfahr. als vorzügl. empfohlen **25232** Betrieb: Wulwesstraße 20, Kontor: Richtweg 3

Fotokopien techn. Foto, Lichtpausen **J. H. Hohnholt 26919**

Gummi- Mäntel, Überschuhe, Matten und Schläuche **20351** Ad. Voigt & Co., Am Wall 126

Kisten Verschluß-, Export-, Bahn-, Postkisten, **52012** Flugzeugkisten. Wilhelm Hafner, Am Gaswerk 21

Klavierträger Vereinigte Bode & Co. **27171** Gertrudenstraße 2

Kohlen, Koks sowie sämtliche **45941** Brennmaterialien. J. Meinken, Vor dem Steintor 162/164

Leica- und Contax-Spezialist 24017 Photo-Günter, Bahnhofstraße 2

Leim Heiß-, Kalt- und Pflanzenleime für alle Zwecke . . . . . **23232** A. W. Dienemann, Breitenweg 9

Nähmaschinen Adler u. Pfaff Reparaturen **51603** preiswert. W. Scharenhorst Nachf., J. Kostmann, Brautstr. 21

Packpapier F. Lüdecke Nachf. **23244/45** Langenstraße 24

Radio- Anlagen und -Reparaturen. Musik-Instrumente und Schallplatten. Hochwert. Fabrikate **23376** Musik- und Radiohaus Warnke, Hutfilterstr. 10, 23377 u.

Schreib- u. Büromaschinen **25718** u. **26718** Erich Isenberg, Vertrieb und Spezialwerkstatt, Langenstr. 135

Wild Geflügel und dann die prachtvolle Landwurst **43097** Feinkost Oewerdieck, V. d. Steintor 182, Haltest. St. Jürgenstr.

Feuer 02 • Ueberfall 01 • Unfall 85428

Sonnenschein --- die Auto-Batterie zuverlässig, stark, immer startbereit **24781** Fabriklager: Carl H. Becker, Breitenweg 50



Selbst musizieren

macht soviel Freude, daß sich eigentlich kaum ein schöneres Weihnachtsgeschenk denken läßt als ein gutes Musikinstrument

Handharmonikas

Einreiher Wiener Modell, ab **9.50**

Zweireiher Wiener Modell, ab **15.75**

Hohner Zweireiher . . ab **28.50**

Piano-Akkordeons ab **47.00**

Hausmusik - Instrumente

Herwiga-Blockflöten . . ab **2.25**

Geigen . . . . . ab **10.-**

Mandolinen . . ab **10.-**

Gitarren . . . . . ab **15.-**

Lauten . . . . . ab **18.-**

Sehen Sie sich zwanglos unsere ungewöhnlich große Auswahl einmal an. Wir haben heute von 15 bis 19 Uhr geöffnet

Man ist gut aufgehoben bei

A. E. Fischer

Katharinenstraße

eine Minute von der Sögestraße

Zimmer-Desinfektion und radikale

Motten-Tötung

Spezialgeschäft Bremens

Gegr. 1901 **Bödecker** Humboldtstr. 20 Ruf 43994

Versteigerungen

Freiwillige Versteigerung!

Morgen, Montag, 10 Uhr (Besichtigung ab 8 Uhr.)

Friesenstraße Nr. 20-21 (Fa. Friedr. Bohne)

in freiwill. Aufträgen:

1. **Woerdemann** (in einer Nachlaß-Sache):
1 **echter Teppich** (3x4 m)
5 **echte Brücken** (2,88x1,58, 2x1,37 und 2x1,28)
1 Bücherschrank, 1 Schreibtisch (eiche), 1 Eckschrank und 1 runder Tisch (eiche), 1 nußb. Sekretär, div. Bilder, 1 Partie Gläser und Porzellan, gr. Partie Bestecke.
2. **Schöpfwinkel:** 4 elekt. Beleuchtungskörper (Deckenkronen und Zuglampen), Tische, Stühle, Stehlampe, Bilder, Bettstellen, Aquarium, Grottenfigur (elektrisch m. Fischbecken), div. Kinderspielzeug, als: „Nather"-Schlitten, „Nather"-Zahnradeisenbahn, Puppenstube mit Möbeln, Kinderpult usw.
3. **Loewenstein** (nichtarisch. Besitz) **1 großes weißes Küche-Büfett** (für Restaurant etc.)

Nähmaschine (Stoever), Eisschrank, eine Partie Bücher, Kindertisch u. Stühle, Gartenmöbel, div. Haus- und Küchengerät u. a. m.

und außerdem:

div. Einzel Möbel

mei. tolelend gegen bar.

J. Heinr. Wilkens

beeid. Vers. e'gerer, beeid. Schätzer, Utbremer Str. 51 Ruf: 8 25 62

Zwangs-Versteigerung

Morgen, Montag, 19. Dezemb. 1938, vorm. 10 Uhr, im Lokale Königstraße 11:

1 Posten **neue Deckentonen, Lampenschirme,** Klavierlampe, Stehlampen, Wohnzimmerlampen, Nähmaschinenlampen usw., 2 eich. Büfetts, 2 Ausziehtische, 10 Stühle, 1 Vertiko, Sofa, Waschtisch, großer Gasherd, Rauchtisch, Standuhr, Sofa, Sessel, Bücherschrank, Kleiderschrank, Waschkommode, Küchenschrank, Läufer, Teppich, Bettstellen m. Betten, Tische, Stühle, Marmor-Waschtischplatten, Tolgemälde, Wandbilder, Salonschrank, Vertiko, Geldschrank, Waschtische, Vorhänge, Gardinen u. a. m. meistbietend gegen bar.

Bohlmann, Bothe, Harbed, Gerichtsvollzieher Wachtstraße 40

Zwangsversteigerung

Am Dienstag, d. 20. Dezember 1938, vorm. 10 Uhr, i. Pfandlokal Königstraße 11:

1 Herrenzimmer (Eiche), Wohnzimmerschrank, Schreibtische, Rundfunkgeräte u. 1 Plattenspieler, 1 Pfaff-Nähmaschine, Sofa, Sessel, Bücherschrank, Kleiderschrank, Waschkommode, Küchenschrank, Läufer, Teppich, Bettstellen m. Betten, Tische, Stühle, Marmor-Waschtischplatten, Tolgemälde, Wandbilder, Salonschrank, Vertiko, Geldschrank, Waschtische, Vorhänge, Gardinen, a. m. meistbietend gegen bar.

Rustede, Rötich, Kühling, Berthold Gerichtsvollzieher Langenstr. 14 I. Ruf: 8 53 78

Zwangsversteigerung

Morgen, Montag, 19. Dezemb. 1938, vorm. 10 Uhr, im Lokale Königstraße 11:

1 Posten **neue Deckentonen, Lampenschirme,** Klavierlampe, Stehlampen, Wohnzimmerlampen, Nähmaschinenlampen usw., 2 eich. Büfetts, 2 Ausziehtische, 10 Stühle, 1 Vertiko, Sofa, Waschtisch, großer Gasherd, Rauchtisch, Standuhr, Sofa, Sessel, Bücherschrank, Kleiderschrank, Waschkommode, Küchenschrank, Läufer, Teppich, Bettstellen m. Betten, Tische, Stühle, Marmor-Waschtischplatten, Tolgemälde, Wandbilder, Salonschrank, Vertiko, Geldschrank, Waschtische, Vorhänge, Gardinen u. a. m. meistbietend gegen bar.

Bohlmann, Bothe, Harbed, Gerichtsvollzieher Wachtstraße 40

Zwangsversteigerung

Im Auftr. d. Gerichts, versteigere ich Montag, 19.12.38, vorm. 10 Uhr, im Pfandl. Königstr.: 1 Radioapp., Sprechstg. u. a. Sch. D. Vollstr. beamt. d. Gerichtsx. Bremen Frommhold JVZ.

RACHE BLUTRACHE MAFFIA

Tatsachenbericht von Peter Sendling

Wenn Selbstvergeltung zum Verbrechen wird....

Copyright by P. A. Schmidt GmbH., Verlag Presse-Tagesdienst, Berlin W. 35.

(Schluß)

V.

Gangster-Vergeltung an einem Reporter

Der Chefredakteur des Newyorker „World Messenger" hat Sorgen. Sein Blatte hatte niemals einen bedeutenden Leserkreis; jetzt aber scheint es, daß selbst diese letzten Getreuen abfallen und zur Konkurrenz übergehen. Tausende von Exemplaren müssen täglich eingestampft werden und das will, wenn die Gesamtauflage kaum zehntausend Nummern beträgt, allerhand heißen.

Also sucht man nach Sensationen um jeden Preis. Ermordete Gangster, Ehescheidungsprozesse und Kindesentführungen werden zu gewaltigen Weltereignissen aufgebauscht, neben denen Geschehen wie der Spanierkrieg und der chinesisch-japanische Konflikt als unbedeutend verblassen. Die Reporter laufen sich die Beine aus dem Leib, die „sobsisters", jene Schluchzspezialistinnen zur besonderen Bearbeitung rührender Geschichten, pressen in hundertprozentiger Sentimentalität auf die Tränendrüsen der Leser, ohne daß eine höhere Auflagenziffer zu verzeichnen ist.

Eine Schönheitskönigin soll entlarvt werden.

An einem dieser Tage hält ein keineswegs bedeutender Lokalverein seinen jährlichen Festabend ab und schreitet, wie dies gar nicht anders möglich ist, auch zur Wahl der traditionellen Vereins-Schönheitskönigin. Solche Dinge werden von der Gesamtheit meist kaum beachtet; gibt es in den demokratischen Staaten doch mehr Königinnen wie Sand am Meer — angefangen bei den prämiierten Augenwimpern bis zu den preisgekrönten Fußspitzen.

Tags darauf erscheint einer der Reporter, William Long, wie gewöhnlich in der Schriftleitung, um zunächst irgendwelche Informationen einzuholen und dann seinen üblichen Beschäftigung nachzugehen.

Ein Telefonanruf befiehlt ihn zum Chefredakteur.

Dieser gewaltige Mann und Herrscher über Leben und Tod seiner Untergebenen besitzt keineswegs ein eigenes Büro, sondern arbeitet nach amerikanischer Methode inmitten der Untergebenen an der Spitze des großen Redaktionssaales. Es ist ein betäubender Lärm im Hause; Telefone jurren, Maschinen klappern, Boten rennen hin und her und wenn der „World Messenger" im Augenblick auch die unbedeutendste Tageszeitung Newyorks ist, so wird doch der Schein gewahrt und ein Uneingeweihter kann aus diesem Durcheinander leicht zu dem Schluß eines Tollhauses oder aber eines sich außerordentlich gut rentierenden Unternehmens kommen.

Der Chefredakteur hält Long den Würstenabzug eines Zeitungsblattes unter die Nase.

Ueber die ganze Seite läuft das Bild einer lächelnden jungen Dame. Eine fingerhohe, knallige Ueberschrift meint dazu: „Kein Wunder, daß sie lacht. Ihre Wahl zur Schönheitskönigin war von Anfang an gestellt!"

Als etwas bescheidenere Unterschrift folgt die Erläuterung: „Die angebliche Schönheitskönigin vom Jahresfest des XYZ-Klubs. Vor der Enthüllung eines gewaltigen Korruptionsskandals!"

Wenn Sie keine Beweise haben, so fabrizieren Sie welche!

Nachdenklich und wenig interessiert betrachtete Long das Blatt, zuckt dann die Achseln und meint: „Was soll ich damit? Und wer ist das überhaupt, der XYZ-Klub?"

„Ein Dreck", entgegnete der Redakteur aufrichtig. „Eine Nichtigkeit, die kein Mensch kennt. Aber wir brauchen Sensationen. Und darum werden wir die Nachricht von der Bestechung der Wähler dieser Schönheitskönigin bringen."

Long ist skeptisch. Er ist schon zu lange Jahre beim Bau und er hat einen guten Riecher für Schlager.

„Ich glaube nicht, daß jemand sich um solche Dinge kümmert", sagt er, nur mäßig berührt. „Sa, wenn es sich um einen Skandal handeln würde wie damals bei der Wahl von Miß Amerika in Kansas City. Aber —" er schmunzelt leicht — „Miß Amerika und Miß XYZ ist immerhin ein kleiner Unterschied. Haben Sie Beweise?"

„Nein, habe ich nicht." gesteht der gute Hauptschriftleiter ohne Erröten. „Diese ganze Geschichte habe ich mir überhaupt nur aus den Fingern gesogen. Aber wenn Sie ein Kerl sind, machen Sie aus diesem ‚Zwischenfall' eine Sensation, daß der ganze Broadway Kopf steht."



... von zwei großen, unheimlich aussehenden Männern angerempelt ... Zeichnung: Rieger

„Es wird eine Sensation werden", lachte Long. „Sie werden blechen müssen und der ‚World Messenger' das Zeitliche segnen."

„Meinetwegen werde ich blechen. In einem oder zwei Jahren — so lange kann man einen Prozeß schon hinziehen. Die Hauptsache ist, daß die nächsten Nummern unseres Blattes derart einschlagen, daß kein Mensch mehr ohne den ‚World Messenger' auskommen kann. Also ...."

„Und die Beweise?" fragte Long nochmals.

„Ich überlasse es Ihnen, sich diese zu beschaffen!" erklärte der Chef großzügig und damit ist die denkwürdige Unterredung abgeschlossen.

Falsche Enthüllungen und betroffene Gangster.

Der „World Messenger" bringt also seine Meldung, die Auflage erhöht sich um eine Kleinigkeit und gleichzeitig laufen verschiedene Klagen auf Schadenersatz bei der Verwaltung des Blattes ein: von der Klubleitung, von den Preisrichtern und der in ihrer Ehre gekränkten Miß XYZ. Diese Tatsache kann einstweilen wenig berühren; aber was bedenklicher ist, scheint die Entdeckung, daß man durch die „Enthüllung" unbewußt in ein mehr denn fragwürdiges Wespennest gestochen hat.

Der XYZ-Klub ist, wie Reporter Long erfährt, nicht gerade jener harmlose Lokalverein, für welchen man ihn hielt. Es sind gewaltige, bedeutende Männer, die hier ihre Versammlungen und Freundschaftsabende abhalten — alles Leute, die sich in der Prohibition und den darauffolgenden Jahren auf mehr oder minder seltsame Art ein oftmals nicht geringes Vermögen erworben haben. Die ersten Gegenaktionen dieser Herren machen sich auch bald bemerkbar.

An einem der nächsten Tage erhält der Chefredakteur den Besuch eines Rechtsanwalts, der ihn im Namen der moralisch entrüsteten Vereinsleitung um sofortige Zurücknahme der ausgesprochenen Verdächtigungen ersucht. Ungerührt weigert sich jener, auf eine solche Aufforderung überhaupt einzugehen und die Unterredung, sehr höflich begonnen, endet mit einem wenig diplomatischen Streit der beiden Kontrahenten.

Abendliche „Aussahrt" nach Gangsterart

Abends wird Reporter Long beim Verlassen des Zeitungsgebäudes von zwei großen, unheimlich aussehenden Männern angerempelt und — ehe er sich dessen versieht, in einen bereitstehenden Wagen gestoßen.

Das ist das Letzte, was man von dem noch lebenden Long weiß. Am nächsten Morgen finden patrouillierende Polizisten seine von vielen Kugeln durchbohrte Leiche in einem kleinen Park.

Long hatte das unsaire, allerdings nicht eben seltene Geschäftsmanöver seines Vorgesetzten mit dem Leben bezahlt.

Der Rest des Geschehens ist unbekannt. Man weiß nur, daß der „World Messenger" sein Erscheinen einstellte und der Chefredakteur panikartig nach Kalifornien abreiste.

— Ende —

Trompetenstöße aus den Lüften

Wenn die Kraniche westwärts ziehen. — Zugvögel, die sich nicht beringen lassen

zb. **Berlin**, 17. Dezember

Es ist immer ein recht eigenartiges Gefühl, das in unserem Herzen aufkommt, wenn wir an einem stillen Herbsttag gedankenversunken unseres Wege ziehen, und plötzlich aus der Luft Schreie ertönen, die sich wie schrille Trompetenstöße anhören. Erschreckt halten wir inne und blicken nach oben, wo in großer Höhe, zu vielen Einern geformt, fremdartige Vögel mit weiten Schwingen und langen Hälsen dem Abendhimmel zufliegen. Manchmal werden sie mit Schneegänsen oder Störchen verwechselt, aber der Kundige erkennt es schon an den grellen Rufen, vor allem aber an der keilartigen Flugform, daß es sich um die in Deutschland so selten gewordenen Kraniche handelt, jene hochbeinigen Sumpfvögel, von deren Existenz vielleicht mancher nur von Schillers Ballade „Die Kraniche des Ibykus" oder von den Zoologischen Gärten her weiß.

Nur ein schmaler Streifen deutschen Landes wird mit ihnen zur Zugzeit in den Monaten September—Nov. bekannt, das heißt, man erblickt sie nur im raschen Fluge oder zur kurzen Rast auf sumpfigem Gelände, während es in Ostpreußen und in einigen Teilen Norddeutschlands noch etwa 300 Brutpaare gibt, die heute unter Naturschutz stehen. Aber selten gelingt es einem Menschen, sich diesen Tieren zu nähern, die ebenso klug wie äußerst scheu sind und ihr auf der Erde stehendes Nest gut zu verbergen wissen. Deshalb ist es bisher nur ganz vereinzelt gelungen, sie zu beringen, und der Ornithologe, der den Geheimnissen ihres herbstlichen Zuges und Winterquartiers auf die Spur kommen will, tappt bei dieser Vogelgattung noch vielfach im Dunkeln.

Immerhin weiß man, daß die zur Spätherbstzeit über Mitteldeutschland gen Westen ziehenden Kraniche, die manchmal in Scharen von mehreren hundert Vögeln auftreten, aus den baltischen Staaten und aus Finnland stammen und auf den Sandbänken des Nils oder an der Mittelmeerküste Afrikas überwintern, während der Zugweg der in Ostpreußen lebenden Vögel noch wenig erforscht ist. Man nimmt an, daß sie zu jenen Kranichen gehören, die zur Spätherbstzeit in großer Zahl den Osten Ungarns überfliegen, von wo sie wahrscheinlich über das Schwarze Meer oder über Süditalien-Süditalien-Sizilien der afrikanischen Küste zustreben. Soweit die Kraniche deutsches Gebiet in südwestlicher Richtung überqueren, ist die genaue Zugstraße bekannt. Sie nimmt eine Breite bis zu 400 Kilometer ein und berührt Rügen, Mecklenburg, Hannover, Thüringen, Hessen, Westfalen und das Rheinland. Von hier aus überfliegen sie die belgische und französische Grenze. Ein Teil von ihnen überwintert bereits im warmen Rhonetal, der Flugweg des anderen, wohl des viel größeren Teils konnte bisher noch nicht ergründet werden, weil ausländische Beobachtungen fehlen. Man hat festgestellt, daß die Fluggeschwindigkeit etwa 60 Stundenkilometer beträgt und daß die Kraniche die Nacht über ihre Wanderschaft unterbrechen, um in sumpfigen Gebieten und Marschländereien Nahrung zu suchen.

Ihre Atzung besteht meist aus Körnern, Pflanzenstoffen, Würmern, Insekten und kleinen Wirbeltieren, richten also auf den Wiesen und Feldern keinen Schaden an. Eine Beobachtung ihres Lebens im Freien ist sehr schwer, da sie vor dem geringsten Geräusch sofort die Flucht ergreifen, weshalb man meist auf die in Gefangenschaft lebenden Kraniche, wo sie übrigens gut ausdauern, angewiesen ist. Sie zählen zu jenen Tieren, die das Volk mit sahrhundertealten Sagen und Mären umgibt. Ihr Schrei aus hohen Lüften bedeutet ein bevorstehender Abschied von einem geliebten Wesen, weshalb manche sensible Menschen bei ihrem Ruf von einer düsteren Stimmung übermannt werden.

Das war der „Narr von Schischli"

Kemal Atatürk, das Werk und der Mensch — Eine Dorfschule wird Nationaldenkmal

Ankara, 17. Dezember

Inmitten der türkischen Hauptstadt Ankara liegt eine kleine alte Dorfschule, die hier schon stand, als die Stadt selbst noch ein Traum eines kühnen Mannes war. Das einzige Klassenzimmer dieser alten Schule ist nun zu einem Nationaldenkmal gemacht worden, denn hier, zwischen den morschen Schulbänken, hat im Jahre 1920 Kemal Atatürk, der verewigte Schöpfer der modernen Türkei, seine Regierung errichtet.

Es ist jetzt gerade achtzehn Jahre her, daß in der öden und wasserarmen Gegend, in der sich heute stolz Ankara, die modernste Stadt des Orients, erhebt, ein Mann stand, der prophetisch mit der Hand in die vier Himmelsrichtungen wies und austief: „Hier werde ich die neue Hauptstadt der Türkei errichten; hier wird sich der Regierungspalast erheben und dort das Parlament; hier wird das Geschäftsviertel der Stadt stehen mit großen Läden, Restaurants und Theatern; und dort werden sich Parks ausdehnen, Gärten mit fliegenden Gewässern in herrlichem Grün ...."

Damals gab es viele Menschen, die über diese Phantasien lächelten, denn der Mann, der sie aussprach, wurde von seinen Gegnern verächtlich der „Narr von Schischli" genannt. Schischli heißt die Vorstadt von Konstantinopel, in der der türkische General Mustapha Kemal wohnte, und war es nicht angesichts der Tatsache, daß die englische Flotte im Jahre 1919 im Goldenen Horn ankerte, daß das Reich zu zerfallen drohte, daß alle Eisenbahnlinien und Brücken von den Truppen der alliierten Mächte besetzt waren und die griechische Armee auf Anatolien zumarschierte, eine Narretei, von der Gründung einer neuen, modernen Hauptstadt in einem neuen türkischen Reich zu sprechen?

General Mustapha Kemal ließ sich durch die Ereignisse nicht erschüttern. Mochte man das große Ziel, das ihm vorschwebte, verhöhnen, mochten die Armenier ihr altes Königreich wiederaufrichten wollen und die Kurden nach Unabhängigkeit schreien, mochten die Anhänger des schwächlichen Sultans sich an Nachgiebigkeit und Speichelleckereien überbieten, mochte man ihm selbst, Mustapha Kemal, spöttisch den „General ohne Armee" nennen, er hielt an seinem Programm fest. Und die Geschichte, die in Kemal Atatürk nicht nur eine bedeutende politische Persönlichkeit, sondern auch den Vater der neuen Türkei steht, hat ihm recht gegeben.

Während die Kanonen der englischen Flotte die Hauptstadt beherrschten, während alle Verbindungswege des Landes in den Händen der Engländer und Franzosen waren, während die von Großbritannien ausgerüstete griechische Armee sich anschickte, in Smyrna zu landen, verließ Mustapha Kemal Schischli und reiste in einem alten, wackligen Auto durch ganz Anatolien, um die Ueberreste der türkischen Armee zu reorganisieren. Sein Programm hieß: sein Protektorat über die Türkei, seinen Zollbreit Boden abtreten, der von Türken bewohnt ist, Beseitigung des Sultanats, das die Energie des türkischen Volkes lähmt, Umwandlung der Türkei in einen modernen, weltlichen Staat. Waren solche Ideen nicht mehr als Vermessenheit? Ohne sich um die Proteste des Sultans und der Engländer zu kümmern, errichtete der „General ohne Armee" allenthalben seine Rekrutierungsbüros. Und die vom Sultan enttäuschte Bevölkerung lief ihm zu.

Als Mustapha Kemal 1920 in der öden Gegend, wo damals das kleine Provinzstädtchen Angora stand, die Erstehung einer neuen, schönen Hauptstadt ankündigte, da hatte er neben zahllosen Gegnern auch schon eine ganze Reihe von treuen Anhängern. In einer kleinen alten Dorfschule errichtete er seine erste Regierung. Er saß auf den Schulbänken der Kinder, wenn er arbeitete, und in dem Schulzimmer, das alle seine Ministerien bara, schlief er auch. Aber während man noch die „Regierung in der Dorfschule" verlachte, sammelten sich die Patrioten in Scharen — Schriftsteller, Gelehrte, Künstler, Offiziere, — die gleich Mustapha Kemal das Sultanat und die damalige Hauptstadt Konstantinopel, Sammelplatz der Korruption und der levantinischen Geschäftemacher, hassten. Und so entstand langsam um die Dorfschule herum in der Tat eine neue Hauptstadt, in der zum ersten Male im Orient der Luxus verpönt wurde, in der die Einfachheit regierte.

Bis zum Frühjahr 1921 hatte Kemal schon einige Wunder fertiggebracht. Die Engländer waren aus Anatolien vertrieben und die Franzosen aus Cilicien. Die alliierten Truppen waren kampfesmüde und zogen ab. Gefährlich war dagegen die griechische Armee, die unwiderstehlich ins Innere Anatoliens vordrang. Die türkischen Truppen mußten sich hinter den Sakaria-Fluß zurückziehen. In Ankara herrschte Panik, man begann gegen den tollkühnen Kemal zu wettern und übertrug ihm das Oberkommando über die Streitkräfte, um ihm mit voller Verantwortung zu belasten. Der Zusammenbruch schien unmittelbar bevorzustehen. Aber General Kemal vollbringt das unmöglich Scheinende. Er faßt die geschlagenen Reste der türkischen Armee zusammen und zwingt sie, Verteidigungsstellen anzulegen. Am Vorabend des griechischen Angriffes stürzt der General vom Pferd und bricht sich eine Rippe, dabei wird die Lunge verletzt. Der Arzt verordnet unbedingte Ruhe. Aber am Morgen des Kampfes entflieht Kemal seinen Wärtern und besteigt sein Pferd. Am 24. August beginnt das blutige Ringen am Sakaria-Fluß. Es dauert 22 Tage und Nächte ohne Unterbrechung, Kemal hält, in der braunen Uniform des gewöhnlichen Soldaten, todkrank, geschüttelt vom Fieber, durch. Dann fällt die Entscheidung — die griechische Offensive bricht zusammen, der geschlagene Gegner tritt den Rückzug an.

Und nun beginnt der einstige „General ohne Armee", den seine Landsleute nun „Ghazi" (Sieger) nennen, sein großes Aufbauwerk. Das alte islamitische Gesetz ist nichts für einen modernen Staat. Es gilt, Jahrhunderte zu überbrücken. Und Kemal wählt für sein Land ganz einfach das „Bürgerliche Gesetzbuch" der Schweiz aus und führt es ohne Aenderung in der Türkei ein. Das bewährt sich ebenso wie die Abschaffung des schweigenden arabischen Alphabetes, das durch die vereinfachte neutürkische Schreibweise ersetzt wird — Kemal Atatürk hat dieses neue Alphabet in einer einzigen Nacht selbst ausgearbeitet — die Abschaffung der Polygamie, des Fes und des Turbans.

Achtzehn Jahre nach jenen prophetischen Worten Kemal Atatürks ist vor kurzem die Dorfschule, in der er seine erste Regierungstätigkeit ausübte, zum Denkmal geworden, und wenig später schloß der große türkische Staatsmann seine Augen.

Doppelmord vor 100 Jahren

Erst heute fand man die Leichen — Der Spuk um den Windmüller von Oschersleben

zb. **Magdeburg**, 17. Dezember

Bei Erdarbeiten in der Nähe des Friedhofes von Oschersleben wurden die Skelette zweier Menschen entdeckt, deren spurloses Verschwinden vor 100 Jahren nicht geklärt werden konnte. Nun steht fest, daß es sich um einen Doppelmord handelt, der zu Urgroßvaters Zeiten an einem Liebespaar verübt wurde.

In stürmischen Herbst- und Winternächten geschah es in den Dörfern der Magdeburger Börde oft, daß man ängstlich zum Fenster hinaushorchte und sich die Fabel vom verdammten Müller erzählte, der ruhelos zwischen der Stadt Oschersleben und dem Orte Hornhausen hin und her wandern müsse. Manche wollen schon auf ihren einsamen Spaziergängen dieser Spukgestalt begegnet sein, die einen Sack Mehl auf ihren Schultern trug und beim Anruf sofort verschwand. Natürlich war es nur ein Phantasiegebilde, was da überhitzte Gemüter zu sehen glaubten, wie auch alle Erzählungen von dem geheimnisvollen Müller, der der Großvater dem Vater und dieser seinem Sohn überliefert hat, zu jenen gruseligen Geschichten gehören, die dazu da sind, um sensiblen Naturen das Herz klopfen zu machen.

Nun, der Oschersleben Müller, von dem hier die Rede ich, hat vor 100 Jahren wirklich gelebt, und wenn man dieser Tage nicht eine grausige Entdeckung gemacht hätte, würden abergläubische Seelen vielleicht immer noch glauben, daß er noch herumspuke und Grund habe, sich vor seinen Mitmenschen zu verbergen. Es ist ein alter Kriminalfall, der jetzt durch Zufall seinen Abschluß fand und der längst verstorbenen Richtern einmal großes Kopfzerbrechen verursacht hat. Im Herbst 1843 kehrte ein Bürger aus Oschersleben, der auf einer Anhöhe vor den Mauern des Städtchens eine Windmühle betrieb, von einem nächtlichen Spaziergang zu seiner Liebsten, die im Dorfe Hornhausen wohnte, nicht mehr zurück. Alle Nachforschungen blieben ergebnislos, und der Fall war um so geheimnisvoller, da auch das Mädchen seit dieser Nacht verschwunden war.

Da der Müller einen schlechten Ruf besaß, nahm man zunächst an, daß er mit seiner Geliebten ins Ausland geflüchtet sei. Bald aber verstärkte sich der Verdacht, daß die Frau des Vermißten diesen und die unerwünschte Nebenbuhlerin gewaltsam aus dem Leben geschafft habe. Allein, die Müllerin stritt energisch jede Schuld ab, und da trotz eingehender Suche nirgends die Leichen gefunden werden konnten, sah man sich gezwungen, die Ermittlungen vorläufig einzustellen. Jahrzehnte vergingen seit diesem rätselhaften Vorfall, und man gab allmählich die Hoffnung auf, dem Geheimnis auf die Spur zu kommen. Der Volksmund dagegen beschäftigte sich noch viel mit dem spurlos verschwundenen Liebespaar, und die Phantasie tat das Ihrige, die Tatsachen mit einem legendären Mantel zu umgeben.

Als nun kürzlich in der Nähe des Friedhofes von Oschersleben Erdarbeiten vorgenommen wurden, stieß man auf zwei menschliche Skelette, die in einer engen Grube übereinander lagen und sich in einem verhältnismäßig guten Zustand befanden. Die Polizei verständigte sofort die Mordkommission, die bald feststellte, daß es sich um die Ueberreste zweier Menschen handelt, denen mit einem harten Gegenstand der Schädel zertrümmert wurde. Man holte daraufhin die verstaubten Akten über den ungeklärten Fall des Oschersleben Liebespaares hervor und fand Beweise, daß man tatsächlich das Grab der Verschwundenen gefunden hatte. Ein Doppelmord, der vor fast hundert Jahren geschah, konnte damit aufgeklärt werden, wenn auch die Mörder, die wahrscheinlich von der Frau des Müllers gedungen worden waren, nicht mehr zur Rechenschaft gezogen werden können.

Die Meinung 50 großer Männer über die Juden

Der vollständige Ruin der Bauernschaft ist den Juden zuzuschreiben, die die zweitwichtigsten Leute nach den Landbesitzern geworden sind. Durch ihre fortgesetzt betriebenen Geschäftspraktiken beuten sie die unglückliche Bevölkerung bis zum Aeußersten aus. Sie betreiben hier alles, Kaufleute, Bauunternehmer, Speisehausbesitzer, Müller, Transportunternehmer, Künstler usw., und dabei sind sie so schlau, in der Art wie sie die große Masse ausquetschen und betrügen, daß sie Gelder auf das ungesäte Brot vorschießen und die Ernte diskontieren, ehe die Felder die Saat empfangen haben. Sie sind reguläre Blutegel, die alles und jedes aussaugen, und die Provinzen zur völligen Erschöpfung bringen.

Nikolaus I., Zar von Rußland, geb. 6. Juli 1796, gest. 2. März 1855.

(Weitere Aussprüche folgen!)

Glanz in der Hütte / Von Gertlynch

Die beiden Frauen, die im eifrigen Gespräch vor der Haustür standen, verstummten plötzlich und traten zurück, um das sportlich gekleidete, hochgewachsene Mädchen einzulassen, das langsam vier Treppen hinaufstieg und die Atelierglocke zog.

Schritte dröhnten im Flur, die Tür wurde geöffnet, und ein junger Mann, den Rasierpinsel in der Hand und die Backen voll Seifenschaum, blickte fragend auf die Besucherin. Diese lachte über das ganze Gesicht und sagte: „Nun rate einmal, wer vor dir steht!"

„Meiner Treu, die Irene! Das nenne ich eine Ueberraschung." Er legte den Rasierpinsel weg, sagte das Mädchen an beiden Händen und zog es herein. „Beinahe hätte ich dich nicht wiedererkannt. Ich habe dich noch als Backfisch in kurzen Fähnchen in Erinnerung."

„Sechs Jahre sind eine lange Zeit", sagte Irene. „Ich freue mich sehr, dich wiederzusehen, Ulrich."

„Auch ich freue mich", versicherte er, indem er einen Stoß Zeichnungen vom Lehnstuhl nahm und kurzerhand auf den Boden warf. Irene setzte sich in den Lehnstuhl und sah sich verwundert im Raume um. Sie war zum erstenmal in einem Atelier. Es roch nach frischen Farben. Das mächtige Fenster, an dessen Seiten Aspasagus rankte, hatte freien Blick über die Dächer der Stadt. — Ulrich zog das Messer ab. „Nun erzähle", sagte er. „Wie steht es daheim aus? Was führt dich in diese Stadt?"

„Ja", antwortete Irene, „es gibt viel zu berichten. Ich soll dir Grüße bestellen vom Bürgermeister. Er hat irgendwo ein Gemälde von dir entdeckt und in das Amtszimmer gehängt."

Ulrich hielt überrascht im Rasieren inne. „Was stellt das Bild dar?"

„Es zeigt unser Dorf von der Weiherseite. Im Vordergrund steht die hohle Weide." — Er nickte lebhaft. „Erzähl' weiter", bat er.

„Dieses Bild", fuhr Irene fort, „hat es der ganzen Ortschaft angetan. Man ist stolz auf dich, Ulrich. Selbst Leute, die früher nicht gut auf dich zu sprechen waren, sind nun von dir eingenommen. „Ja, der Ulrich, wer hätte das gedacht", sagte kürzlich sogar der Schmiedekarl."

Ulrich winkte ab. „Laß gut sein. Ich weiß, wie sie daheim sind. Es ist ihre Art, kleingläubig zu sein, wenn einer eigene Wege geht. Ich kann es ihnen auch nicht verdenken, da ich zuweilen selbst an mir zweifelte." — „Ich habe niemals an dir gezweifelt!", rief Irene.

„Ich danke dir", sagte er. „Erzähl' weiter. Wie ist es dir inzwischen ergangen? Vielleicht bist du gar schon verheiratet?"

Sie schüttelte lachend den Kopf. „Dazu gehören bekanntlich zwei. Ich bin schon länger in der Bewirtschaftung des Karbidwerks tätig. Wir stellen auch synthetische Edelsteine her und besitzen sogar eine Niederlage in Südamerika. Vier Jahre lang habe ich Spanisch gelernt. Nun schickt mich das Werk in die Filiale nach Buenos Aires. Morgen trete ich in Hamburg die Ueberfahrt an. Was sagst du jetzt, Ulrich?"

„Du fährst nach Argentinien?", fragte er betroffen. „Ganz allein?"

Aber Ulrich, ich bin doch kein Kind mehr. Uebrigens bin ich daheim einen Tag früher abgereist, um dich noch einmal wiederzusehen und mich von dir zu verabschieden."

Er verbeugte sich lächelnd und begann von anderen Dingen zu sprechen. Er zeigte der Jugendfreundin die Bilder, die er gemalt hatte, stellte sie in das Licht und erläuterte bereitwillig. Irene gab ihren Beifall kund. Ein kleines Gemälde, das ein Stück ihrer gemeinsamen Heimat darstellte, gefiel ihr besonders. Ulrich schenkte es ihr. Sie wurde vor Freude rot und schüttelte seine Rechte. — Dann zog sie Ulrichs weißen Mantel über, der ihr viel zu weit war, und bereitete von ihren Reisevorräten einen Imbiß. Es war gut zuzusehen, wie sie hantierte. „Das Gör von damals entpuppt sich", sagte Ulrich schmunzelnd, der sich erst an die erwachsene Irene gewöhnen mußte. Irene spreizte die Finger und machte ihm eine lange Nase, wie sie es als Schulmädchen getan hatte, wenn er ihr zu nahe getreten war. Bei Tisch gedachten sie ihrer Kinderzeit. „Die eigentliche Ursache, daß ich dich lieber sah, als die anderen Dorfmädchen", erinnerte sich Ulrich, „war ein dick mit Schweinefett bestrichener Brotrand. Du gingst kaum am Totengraben entlang, als ich dir begegnete. „Laß mich mal beißen", sagte ich halb im Scherz. Da schentiest du mir ohne Zaudern den ganzen Rand. Weißt du das noch?"

Irene nickte. „Die Liebe ging also durch den Magen", sagte sie. „Bei mir ist ein anderer Vorfall ausschlaggebend gewesen. Wir stiegen einmal zu viert, Walter Kunz war dabei und Hildegard Seifert, über den Zaun der Schonung. Ich zutschte ab und verletzte mich an dem rostigen Stacheldraht nicht ungefährlich am Arm. „Damit es keine Blutvergiftung gibt", sagtest du wie ein Großer, und saugtest mir die Wunde mit den Lippen aus. Das hat großen Eindruck auf mich gemacht. Von dem Tage ab betrachtete ich dich als Verbündeten. Die Narbe von damals ist mir geblieben." Sie wies auf eine Stelle unter dem Ellbogen, wo die Haut einen scharfen blassen Strich zeigte.

„Ja" sachte Ulrich, „ich habe damals dein Blut geleckt, Irene. Eigentlich ist eine Schande, daß ich mich sechs Jahre lang nicht um dich kümmerte." — „Gut, daß du es wenigstens einsiehst", erwiderte sie.

Er sah auf die Uhr und bemerkte, daß er jetzt aufbrechen müsse, um zu vereinbarter Stunde ein Bild abzuliefern. Er stellte es Irene frei, mitzukommen oder dazubleiben. „Ich möchte lieber hier auf dich warten", sagte sie. Er wies auf Mappen, Bücher und Zeitschriften, lehnte das Gemälde unter den Arm und ging. Nicht ohne Grund war Irene zurückgeblieben. Sie schlang ein Tuch um das Haar, öffnete die Fensterklappen und suchte sich, was sie brauchte. Das Atelier bedurfte dringend des Besens. Unter dem Bett lehrte sie Staubflocken, leere Bierflaschen und einen alten Strohhut hervor. Die Ofenecke war mit Wellpappe verdeckt. Unter der Wellpappe fand sie überhäufter Mülleimer. Da neben lagen die Abfälle auf dem Boden. Irene stieg zweimal in den Hinterhof hinab, um den Mülleimer zu leeren. Bald begann es im Atelier zu leuchten. Das Licht spiegelte sich auf den Bilderrahmen und Möbelflächen. Die Scheiben der Klappfenster blinkten. Das Geschirr stand wieder aufgewaschen im Schränkchen neben dem Gasbrenner. Als Irene, die in der Truhe saubere Bezüge entdeckt hatte, gerade das vernachlässigte Bett überzog, kam Ulrich zurück. „Glanz in meiner Hütte?", fragte er launig, indem er sich anerkennend umblickte. Die Putzfrau, die er gehabt habe, sei vor zwei Monaten verzogen, erklärte er; es klang wie eine Entschuldigung.

Irene hatte noch anderthalb Stunden Zeit bis zum Abgang des Zuges. Ulrich führte sie in ein Weinlokal in der Nähe des Bahnhofs. Sie betamen einen freien Tisch im Winkel, Ulrich gab Streiflichter aus seinem Leben der letzten Jahre, Irene hing mit warmen Augen an seinem Munde. Sie war stolz auf den Jugendfreund und sein Vertrauen. Trotz langer Trennung fand sie nichts Fremdes an ihm. Er war derselbe Ulrich, der damals die Wunde ausgesaugt hatte. Sie griff plötzlich nach seiner Hand und drückte sie. Ulrich war von diesem Handedruck seltsam berührt. Doch er ließ sich nichts anmerken und erzeie weiter. Sein Blick kreiste öfters die Wanduhr. Die Viertelstunden rundeten sich. Dann wurde es langsam Zeit. Den kurzen Weg zum Bahnhof legten sie schweigend zurück. Irene kämpfte gegen eine dunkle Stimmung an. In dieser fremden Stadt war Ulrich die letzte Heimatinsel, die sie nun hinter sich ließ.

Ulrich trug ihren Handkoffer in das Abteil. Irene belegte einen Fensterplatz. Dann schritten sie vor der offenen Wagentür auf und ab. Sie sprachen wenig. Die Worte fielen ihnen schwer. Doch in der Art der Landschaft, der sie enstammten, verstanden sie sich. „Einsteigen!" rief der Schaffner. Irene reichte die Hand. „Alles Gute, Ulrich. Ich wünsche dir einen großen Erfolg!" — „Leb' wohl, Irene. Gute Reise!" Er hängte von der Uhrkette das Andenken ab und gab es ihr in die Hand. „Nimm das Medaillon zum Andenken mit; es soll dir Glück bringen." — „Einsteigen!" drängte der Schaffner. Irene bot dem Jugendfreund die Lippen, wandte sich um und stieg ein. Die Tür knallte zu. Der Zug rollte zur Halle hinaus.

Ulrich kam nachdenklich nach Hause. Hier erfaßte ihn eine quälende Unruhe, so daß er das Atelier bald wieder verließ. In der Straße kamen die grellen Bänder der Lichtreklame auf. „Heiße Maroni" rief eine alte Frau, die vor ihrem Oefchen in einem Torbogen saß. Ulrich kaufte eine Tüte Maronen und setzte seinen Weg fort. Bis in die halbe Nacht hinein dauerte diese Straßenwanderung, dann stand sein Entschluß fest. Er ging zum Telegrafenamt und stellte die Nummer des Hamburger Hotels fest, das Irene genannt hatte. Dann begab er sich in ein Café und wartete die Zeit ab. Kurz vor Mitternacht meldete er ein Ferngespräch an. Es dauerte nicht lange, da erschien der Ober und bat den Gast an den Apparat.

Das Hotel meldete sich. „Ich möchte Fräulein Irene Köhler sprechen", sagte Ulrich, „es ist dringend." — „Einen Augenblick", antwortete der Portier. „Fräulein Köhler ist soeben erst eingetroffen und noch in der Halle." Ulrich hörte den Portier ihren Namen rufen und umschalten.

„Ja", kam ihre Stimme, „hier Köhler."

„Hier ist Ulrich. Ich möchte dich noch mal sprechen, Irene."

„Du, Ulrich? Aus ihrem Ton klang Staunen. „Es ist doch nichts Ernstes?"

„Doch, Irene. Ich wollte dich noch was fragen, bevor du fährst."

„Ja?"

„Um es geradeheraus zu sagen, ich möchte dich fragen, Irene, ob du wieder umkehren und bei mir bleiben willst."

Die Antwort ließ auf sich warten. „Hörst du noch, Irene?"

„Ich höre."

„Wie denkst du darüber?"

„Dann — dann müßte ich also von der Reise zurücktreten?"

„Ja."

„Und das Werk, Ulrich? Wie wird es den Rücktritt auffassen?"

„Das werde ich für dich regeln. Ich werde das Werk am Morgen anrufen. Es wird sicher Verständnis haben und Ersatz für dich finden."

Irene schwieg. Es knisterte in der Leitung. Ulrich atmete kaum.

„Wirst du von der Reise zurücktreten, Irene?"

„Ich will es tun, Ulrich."

Sie verabredeten sich für den kommenden Tag, und das Ferngespräch war zu Ende.

Weihnachtliche Vorgefühle / Von Felix Riemkasten

Meine Tochter ist neun Jahre alt, und ein eigenes Einkommen hat sie nicht. Bei ihr kommt nur das ein, was bei mir und Mütti wegkommt. Darauf lauert sie mit scharfem Blick und scharfer Klaue, aber hin langt es nie, und letzten Endes bin ich immer derjenige, der den letzten Seufzer zu tun hat. Bei mir leiht sie sich Geld, um Mütti etwas schenken zu können, und bei Mütti leiht sie sich Geld, um mir etwas schenken zu können. Zurückgezahlt wird es am Sankt-Nimmerleins-Tage. Aber das darf man nicht sagen, sie würde sich sonst empören.

Sie ist wie die Zigeuner. Wochenlang vor dem Fest bestiehlt sie mich auf eine gelinde, liebedienerische Weise. Bis an eine gewisse Grenze heran, die aber noch nicht gekommen ist, stelle ich mich so dumm und weich, daß es ihr helle Freude macht. Mir aber macht es dafür eine inwendige, dumpfe, sehr warm anzufühlende Freude, und so hebt sich das auf, eins mit dem anderen.

Ich gehe nun öfter mit Mariannchen aus. Wir gucken dann in die Läden und überlegen uns, was Marianne ihrer Mütti am besten schenken könnte. Jeder kleine frühere Seufzer von Mütti ist hier wohl vorgemerkt und angeschrieben und kehrt nun als Vorschlag für Geschenke wieder. Zwei Mark sind ihr aber nur bewilligt und zwei Mark sind bald dahin. Und Müttis Wünsche — oh wehe — sind mit zwei Mark nicht immer voll zu erfüllen. Es ist auch nicht einfach, mit Marianne jetzt spazierenzugehen. An jedem Schaufenster reißt sie mir den Arm halb aus dem Rumpf und sieht hinein in die Auslagen und sieht dann wieder auf mich, und ich wieder mache mir den Spaß, ein gräßlich nüchterner Mensch zu sein, der immerfort Zahlen nennt, lauter Zahlen, die meist über zwei Mark noch hinausgehen. Für Marianne aber lebt Mütti in einer dermaßen golden schimmernden Vorstellung, daß alles nicht hinlangt, um für Mütti genug und gut genug zu sein, und neulich sagte sie mir mit wahrer Empörung, daß es unerhört sei, für eine einfache Schale aus Porzellan acht Mark zu verlangen, und zweie sind nur da. Acht Mark!!!

Zuletzt haben wir etwas ganz geradezu Einziges gefunden, aber es kostete zwei Mark und fünfzig Pfennig außerdem und „ging" also nicht. Marianne kaufte es aber trotzdem. Und das muß man gesehen haben; wie sie das Zweimarkstück herausnahm, als sei es nichts, und wie es hinschepperte über den gläsernen Ladentisch, und wie dann die Kinderfingerchen (es ist jetzt immer etwas Tinte daran, denn Marianne lebt in der Welt der Wissenschaften), wie dann die Kinderfinger herumklaubten in der Tiefe des Geldbeutels, und wie die fehlenden fünfzig Pfennig beinahe pfennigweise zum Vorschein kamen.

„Die hab' ich mir doch gespart", sagte sie mir, „die hab' ich mir doch zurückgelegt!"

Denn sie legt gern zurück. Sie schnappt, wo sie schnappen kann, aber aus gibt sie nur im Sommer. Da bekommt es der unwiderstehliche Eismann; im Winter seit Oktober daran gedacht hatte, daß im Dezember Weihnachten käme. Aber viel hat sie nun nicht mehr an Zurückgelegtem. Nur noch vierzehn Pfennig. Die sollen für Mütti auch noch draufgehen. Für zehn Pfennig gibt es nämlich kleine Blumenöpfchen mit einer künstlichen Blume darin, und damit will sie das große Geschenk ausschmücken. Und das tut sie.

Ich sage: „Gib mal her!" und sehe hinein in die kleine Geldbörse und tue drei Groschen hinein, ohne daß sie es ahnt.

„Siehst du", sage ich, „nun bist du dein Geld los!"

„Ja, sagt sie, „aber dafür war es doch auch. Es ist bloß immer gleich alles so teuer."

Wir gehen weiter von Laden zu Laden und andauernd redet sie davon, wie schön das schöne Geschenk doch ausgefallen sei, aber ganz echt ist ihre Munterkeit nicht mehr. Die zwei Mark können ja hin sein, aber die fünfzig Pfennige, das war hart. Und der Groschen außerdem. Aber vier Pfennig sind noch da.

„Für vier Pfennig kaufe ich Garn, wenn du mir dann vielleicht einen Pfennig noch dazugibt."

Das wären dann für fünf Pfennig Wollgarn, und daraus kann man allerlei häkeln, und das Gehäkelte, besonders wenn es bunt ist, sieht prachtvoll aus und wird Mütti sicher sehr erfreuen. Am besten ist es, man häkelt einen blauen Grund, denn blau ist die Treue, und mitten darauf legt man das kleine, heiße, rote Herzchen, damit es ersichtlich von der vielen Liebe, die da ist und so gerne schenken, schenken und nochmals schenken will.

„Und Vati? Kriegt Vati denn gar nichts?"

Aber ich weiß schon! Für mich arbeitet sie in jeder freien Stunde an einem Ding, das ich benützen soll, um meine Stahllammern hineinzulegen. Das kann sie mir nun unmöglich sagen, Darum sagt sie gar nichts und sieht mich nur furchtbar schlau an, denn ich bin dumm.

Und so kommen wir wieder heim, aber zu Hause ist Mütti nicht da, und so gehen wir überhaupt andauernd umeinander herum, jeder für sich und jeder macht seine Geheimnisse zurecht, und dazu ist gerade jetzt die Zeit, in der Bratäpfel brutzeln und öfter einmal allerlei Knuspriges durch die Wohnung riecht. Das alles ist das Vorgefühl, das in diesen Tagen viele haben. Es ist von allen Gefühlen das schönste.

Für Kinder und Erwachsene!

Ein Photo- oder Kino-Apparat macht immer Freude.
Große Auswahl in allen Preislagen.

Leica, Contax, Rolleiflex, Rolleicord, Agfa Billy Record, Voigtländer, Bessa, Brillant, Box usw.

Photohaus Sosna
Ecke Wall-Ansgaritor
Sögestraße 11/13 (Passage) und Liebfrauenkirchhof 20/21
Gegründet 1900 — Ruf 23302

Bäume im Winter

Regensturm hat schnaufend sie entblättert.
Aufgereckt mit frierend dürren Armen,
Scheinen sie zu flehen um Erbarmen,
Während Schnee und Frosthauch sie umwettert.

Lastend tragen sie des Himmels Düster
Und die wolkengrau verhangene Schwere.
Ihre Sehnsucht tastet fort ins Leere,
Hört der Winde raunendes Geflüster.

Und da ahnen sie, daß wieder böte
Einst sich ihnen sonnhaft hell die Ferne.
Durch das kahle Astwerk steigen Sterne
Und brennt schmaler Streif der Morgenröte.

Säfte sind im Stamm herztief verspunnen,
Ruhn verzaubert, winterhart gebunden,
Doch zur Zeit im Schicksalskreis der Stunden.
Quellend aufzuschäumen wie ein Bronnen.

Heinrich Leis.

Original Bremer Klaben
Stollen, Butter- u. Wickelkuchen
PARK-BÄCKEREI Ruf 27662
Bestellungen für den Versand erbitte umgehend

Leiningens Kampf mit den Ameisen

NOVELLE von CARL STEPHENSON • Copyright Carl Duncker Verlag, Berlin

„Wenn die Biester in der bisherigen Richtung so weitermarschieren — was sehr wahrscheinlich ist —, sind sie spätestens übermorgen über Ihrer Farm."

Leiningen zog gleichmütig an einer Zigarre von den Dimensionen eines mittelgroßen Maiskolbens; er betrachtete den ausgereckten Regierungskommissär einige Sekunden lang, seine Zu antworten. Endlich nahm er den Kolben aus dem Mund und beugte sich ein wenig vor. Mit dem borstigen grauen Haar, der gewaltigen Nase, dem unberührten und unberührbaren Blick seiner hellen Augen glich er einem ruppigen alten Adler. „Nett von Ihnen, zu mir herauszugondeln, nur um mich zu warnen. Aber Sie meinen doch nicht im Ernst, daß ich die Flucht vor den Ameisen ergreifen soll? Selbst eine Herde von Sauriern wäre nicht imstande, mich von meinem Besitz zu verdrängen."

Der brasilianische Kommissär warf die langen Arme empor und fuchtelte mit den gespreizten Fingern durch die Luft. „Mensch! Leiningen! Sie kennen wohl diese Höllensöhne nicht! Das sind nicht Tiere, die man bekämpfen kann — das ist ein Elementarereignis! Zehn Kilometer in der Länge, zwei in der Breite — nichts als Ameisen! Die fressen einen ausgewachsenen Büffel bis auf die Knochen, ehe Sie dreimal ausgespuckt haben! Wenn Sie sie erwarten, kann übermorgen Ihr blankgeputztes Steleit auf ihrer blankgeputzten Farm inspizieren gehen."

Der Deutsche grinste verächtlich. „Ich kenne sie gut genug. Elementarereignis! Ich gehöre weder zu den Bahns, die jedes Elementarereignis widerstandslos über sich ergehen lassen, noch zu den Faustkraft-Dummköpfen, die Blitze mit der bloßen Hand auffangen wollen. Bei mir ist das Gehirn kein zweiter Blinddarm, mein Lieber, ich weiß, wozu ich es mitbekommen habe. Als ich vor drei Jahren mit dem Bau dieser Musterfarm begann, habe ich mit allen Möglichkeiten gerechnet und gegen alle Vorsorge getroffen — auch gegen die Ameisen."

Der Brasilier erhob sich. Er stand da, lang, hager, emphatisch — wie ein lebendig gewordenes Ausrufezeichen. „Ich wasche, meine Hände in Unschuld! Sie gefährden mit Ihrer Hartnäckigkeit nicht nur sich, sondern auch Ihre vierhundert Arbeiter. Ich wünsche Ihnen bestenErfolg — aber ich glaube nicht an seine Möglichkeit. Ich kann nicht daran glauben. Sie kennen sie nicht!"

Er verabschiedete sich. Leiningen begleitete ihn zum Strom hinab, wo das Regierungsboot lag. Das Fahrzeug stieß ab; das Rufzeichen stand am Geländer, gestikulierte aufgeregt mit allem, was beweglich an ihm war und noch von der Mitte des Flusses her meinte Leiningen die beschwörende, sich überschlagende Stimme zu hören: Sie kennen sie nicht! Sie kennen sie nicht!

Tatsächlich kannte der Farmer den angekündigten Feind sehr gut. Er hatte vor dem Bau seiner Siedlung lange genug im Lande gelebt, um die furchtbaren Vernichtungsfelbzüge der gefräßigen Insekten kennenzulernen. Aber er hatte seine Abwehrmaßnahmen getroffen und war überzeugt davon, daß diese der herannahenden Gefahr gewachsen waren. Er hatte bisher alle „gottgewollten Schicksalsschläge" wie Dürre, Ueberschwemmungen, Seuchen, die andere Siedler fast widerstandslos über sich ergehen ließen, erfolgreich bekämpft — in konsequenter Durchführung seines Mottos: Das menschliche Gehirn ist stärker als die Elemente, es muß sich nur seiner Kraft bewußt sein. Wenn Dummköpfe — die keines hatten — sinn- und ziellos durch das Leben torkelten, ohne zu wissen, wozu sie lebten; wenn Querköpfe, die es nicht zu verwenden verstanden, ebenso zwecl- und ziellos Mangel oder mangelnde Erkenntnis des Zieles durch Steigerung des Tempos auszugleichen suchten, sich an einer Mauer den Kopf einrannten; wenn Schlafmützen — zu bequem es zu gebrauchen — sich von dem gehirnlosen Strom treiben ließen, bis sie, der ungebrauchten Kraft nicht mehr Herr, von irgendeinem stärkeren Wirbel ersaßt und zu Grunde gezogen wurden, so war dies alles nur eine Bestätigung, keine Entkräftung seines Leitspruchs. Er hatte sich seinen Weg durch das Leben zu bahnen verstanden; selbst hier in der brasilianischen Wildnis hatte sein Kopf alle Gefahren und Hindernisse überwunden, durch entsprechende Anlagen, durch Organisation, durch Heranziehung chemischer und technischer Hilfsmittel die Ertragsmöglichkeit seiner Plantagen vervielfacht; so würden sich wohl auch die Vorbereitungen als entsprechend genügend erweisen, die er zum Empfange der „unwiderstehlichen" Ameisen getroffen hatte.

Noch am gleichen Abend rief Leiningen seine Leute zusammen. Er wollte nicht warten, bis die Nachricht von der drohenden Invasion auf anderem Wege an das Ohr der Burschen gelangt war. Die meisten von ihnen waren Eingeborene jener Gegenden; der Alarmruf „Die Ameisen kommen!" war hier gleichbedeutend mit augenblicklicher wilder Flucht, einem Rennen um das nackte Leben. Aber das Vertrauen der Indios zu Leiningen, zu Leiningens Wort und Leiningens Verstand war so groß, daß die seine knappe Schilderung der Situation und seine Anweisungen für den bevorstehenden Kampf mit derselben Ruhe aufnahmen, mit der jene gegeben wurden; ohne Angst und in gespannter Erwartung, etwa so, als ob man ihnen eine neuartige Unterhaltung, eine besondere Art des Wettkampfes oder der Jagd in Aussicht gestellt hätte. Die Suggestionskraft, die von dem Mann mit dem Adlerblick und der Adlernase ausging, war stärker als die instinktive Furcht: die Ameisen waren gefährlich — gewiß, aber der „Herr" war gefährlicher. Sie sollten nur kommen!

Sie kamen am Mittag des zweitfolgenden Tages. Ihr Herannahen wurde angekündigt durch die wilde Unruhe der Tiere, die die gefürchtete Ausdünstung wittern mußten und in ihren Stallungen wie unter ihren Reitern kaum zu halten waren; es wurde angekündigt durch ein wüstes Durcheinander fliehender Tiere. Jaguare und Pumas, zwischen flinken Pampashirschen, schwerfälligen Tapiren, eiligen Wickelbären vorbeisausend, ohne sie zu brachten, diesmal nicht jagend, sondern selbst gejagt; verjrengte Trupps von Herdenvieh, mit geweihten Köpfen und schnaubenden Nüstern einherdonnernd; wildschnatternde kleine Affen, unter allen ihren Schicksalsgenossen den stärksten Ausdruck sinnloser Todesangst bietend. Es folgte das kriechende und springende Kleintier der Steppen und Büsche, große und kleine Nager, Schlangen und Eidechsen. Das alles wälzte sich die Hügel hinab gegen die Plantagen zu, brach vor den Hindernis des wassergefüllten Grabens nach links oder rechts aus und eilte weiter dem Strome zu, um hier, abermals aufgehalten, den Wasserlauf entlang zu fliehen.

Jener Wassergraben war eine der Abwehrmaßnahmen, die Leiningen seit langem zum Empfang der Ameisen vorbereitet hatte. Rings um die Siedlung zog sich ein vier Meter breiter Graben, der, nicht sehr tief, im trockenen Zustande kein nennenswertes Hindernis für Mensch und Tier darstellte. Aber der Graben nahm seinen Ausgang am Strom, der die Siedlung im Norden begrenzte, und ebenso mündete er unterhalb der Pflanzungen nahe dem Herrenhaus wieder in das breite Strombett, durch eine Sperre konnte man das Gewässer in den Graben ableiten. Das war nunmehr geschehen, und so umgab ein ansehnlicher Wassergürtel, ein riesiges Trapez mit dem Stromabschnitt als Basis, wie ein Burggraben die Siedlung. Falls die Ameisen nicht imstande waren, Flöße zu bauen — und das waren sie nach Leiningens Meinung sicherlich nicht —, konnten sie wohl kaum auf die Pflanzungen gelangen.

Der Graben schien also allein schon vollkommene Sicherheit zu bieten. Außerdem hatte der Farmer die Zeit, die bis zur Ankunft der Ameisen verflossen war, dazu benützt, das Gefahrenmoment weiterhin möglichst zu verringern. Der westliche Abschnitt des Wassergürtels lief am Rande eines Tamarindenwaldes entlang; die Zweige einzelner Baumriesen hatten bis über das Wasser gereicht. Diese Stämme waren umgelegt worden, um ein Herabfallen der Ameisen innerhalb des „Burggrabens" unmöglich zu machen.

Weiber und Kinder, sowie die Viehherden waren über den Strom gebracht worden; unter der Aufsicht mehrerer Peons sollen sie dort den Abzug der Räuberbienen mit gesenk

Qualitäts-Geschenke

Aussteuerwäsche
Daunendecken
Morgenröcke
Seid. Damenwäsche
Strickmoden
Strümpfe

aus dem Spezialhaus

Hinrichs & Bollweg

Heute morgen entschlief nach kurzer Krankheit mein innigstgeliebter, treusorgender Vater, Schwiegervater, unser lieber Opa, Schwager und Onkel, der

Konditor und Bäckermeister

C. Wilhelm Wöltjen

im 75. Lebensjahre.

In stiller Trauer:
Carl Wöltjen und Frau
Ida, geb. Kreins
Heinz-Christian und
Carl-Olaf Wöltjen
und Angehörige
Dorothee Mesloh
als langjährige Wirtschafterin.

Bremen, den 15. Dezember 1938
Nordstraße 232 I

Ostseebad Kühlungsborn

Von Besuchen bitten wir freundlichst abzusehen.

Die Aufbahrung erfolgte im Beerdigungs-Institut „Nordlicht", H. Schomaker, Wartburgstraße 39. Freundlichst zugedachte Kranzspenden dorthin erbeten.

Die Trauerfeier findet am Montag um 10.30 Uhr im Krematorium statt.

Statt besonderer Anzeige

Mein lieber Mann, unser guter Vater, Schwiegervater, Bruder, Onkel u. Schwager

Otto Stindt

ist heute im 90. Lebensjahre sanft entschlafen.

In tiefer Trauer im Namen aller Angehörigen
Dora Stindt,
geb. Ahrens

Bremen, den 16. Dez. 1938
Wolmershausen Str. 202

Die Aufbahrung erfolgte im Ge-Be-Ja., Wilhelm-Deeken-Haus: sinl. zugedachte Kranzspenden nach dorthin erbeten.

Die Trauerfeier findet am Mittwoch um 9.30 Uhr im Krematorium statt.

Statt Karten

Plötzlich und unerwartet entschlief meine liebe Frau, meine treusorgende Mutter, unsere liebe Schwester, Schwägerin und Tante

Anna Kämena

geb. Pieper

im 75. Lebensjahre.

In tiefer Trauer:
Johann Kämena
Bernhard Kämena
im Namen aller Angehörigen.

Hasenbüren, den 17. Dezember 1938

Die Trauerfeier findet am Mittwoch, dem 21. Dezember, 15 Uhr, in der Kirche zu Seehausen statt.

Danksagung

Für die wohltuenden Beweise inniger Anteilnahme und die schönen Kranzspenden beim Heimgange unseres lieben Vaters sagen wir allen, insbesondere Herrn Pastor Meyer, Rablinghausen, dem Verein der Oldenburger und dem Verein der Maschinisten und Heizer auf diesem Wege unseren herzlichen Dank.

Im Namen aller Angehörigen:
Wilhelm Burhop.

Bremen, Westerdeich 207.

Statt Karten

Danksagung

Für die uns in so reichem Maße erwiesene Teilnahme und Aufmerksamkeiten beim Heimgange unserer lieben Entschlafenen sagen wir allen, insbesondere Herrn Pastor Jeep für die trostreichen Worte, hiermit unseren herzlichsten Dank.

Fritz Horn nebst
Angehörigen

Bremen, Findorffstraße 76

Am Donnerstag, dem 15. Dezember 1938, verstarb an den Folgen eines schweren Unglücksfalles auf dem Wege zur Arbeit unser Berufskamerad

Heinrich Ahrlich

Wir werden sein Andenken in Ehren halten.

Die Trauerfeier findet am Sonntag, dem 18. Dezember 1938, um 14.15 Uhr, im Trauerhause Dreye, Am Deich 49, statt.

Der Präsident und die Gefolgschaft
der
Reichsbahndirektion Hamburg

Danksagung

Für die vielen Beweise herzl. Teilnahme, die überreichen Kranzspenden sowie die zu Herzen gehenden trostreichen Worte bei Herrn Pastor Meyer beim Heimgange unseres lieben Entschlafenen sagen wir allen unseren innigsten Dank.

Frau Gesine Warnken
und Angehörige

Bremen-Woltmershausen,
den 17. Dezember 1938

Statt Karten

Heute morgen entschlief sanft und ruhig nach schwerem Leiden mein lieber, guter Mann, unser guter Vater, Schwiegervater, Großvater, Urgroßvater, Schwager und Onkel, der

Zolldirektor i. R.

Hermann Grahn

in seinem 80. Lebensjahre.

In tiefer Trauer: **Elise Grahn,** geb. Füllscher
Emmy Uerkwitz, geb. Grahn
Mary Deppe, geb. Grahn
Otto Maas und Frau
Gertrud, geb. Grahn
9 Enkel, 3 Urenkel
und Angehörige

Bremen, den 17. Dezember 1938
Delmestraße 133

Rauen, Bamberg, Northeim, Chikago

Von Besuchen bitten wir abzusehen.

Die Aufbahrung erfolgte im Beerdigungs-Institut „Niedersachsen", Große Johannisstraße 170. Zugedachte Blumenspenden bitten wir dort niederzulegen.

Die Zeit der Trauerfeier wird am Dienstag bekanntgegeben.

Nachruf!

Nach kurzer, schwerer Krankheit verloren wir gestern unser Gefolgschaftsmitglied

Hilmar Hilker

Vorsteher der Lohnabteilung,

im 65. Lebensjahre.

Wir verlieren in dem Dahingeschiedenen, der fast 2 Jahrzehnte dem Betrieb angehörte, einen treuen Arbeitskameraden, der durch seinen lauteren Charakter unser Vertrauen und unsere Wertschätzung gefunden hatte.

Wir werden sein Andenken stets in Ehren halten.

Betriebsführer und Gefolgschaft
der Firma
C. F. Vogelsang

Bremen, den 17. Dezember 1938.

Danksagung

Für die vielen Beweise herzlicher Teilnahme beim Hinscheiden unseres lieben Entschlafenen

Wilhelm Reifenberg

sagen wir allen, insbesondere Herrn Pastor Coarssen für die trostreichen Worte, dem Lokführer-Gesangverein sowie Verwandten, Nachbarn und Bekannten unsern herzlichsten Dank.

Frau Dorothee Reifenberg
und Angehörige

Hatke Gardinen
Bischofsnadel



Alle Photo-Apparate
Auch Leica, Contax und Rolleiflex gegen Zahlungserleichterung
Ihren alten Apparat nehme ich in Zahlung
Photo-Günter
Bahnhofstraße 7

Danksagung

Für die vielen Beweise herzlicher Teilnahme sowie überaus reichen Kranzspenden beim Hinscheiden unseres lieben Vaters

Heinrich Schiffmann

sagen wir allen auf diesem Wege unseren innigsten Dank.

Geschwister Schiffmann

Bremen, den 18. Dezember 1938



Das ganze Haus steht *dienstbereit!*

Sie werden sich wohlfühlen und das Bewußtsein haben: hier ist für mich bestens gesorgt. Ja, das zeigt unsere vielseitige Auswahl in

Kleidern, Blusen, Pelzen und Morgenröcken

die Fülle günstiger Angebote und die freundliche Bedienung.

Storch & Röpke

am Ostertor
„200 Schritte vom Schauspielhaus"

Heute von 3 bis 7 Uhr geöffnet.

Familien-Drucksachen liefert die Bremer Zeitung

Danksagung

Für die vielen Beweise herzlicher Teilnahme und reichen Blumenspenden beim Hinscheiden unserer lieben Entschlafenen sagen wir allen Freunden, Nachbarn und Bekannten, insbesondere Herrn Pastor Nölle sowie der Betriebsführung und Gefolgschaft des Edeka-Großhandel e. G. m. b. H., unseren herzlichsten Dank.

August Merkel und Angehörige

Bremen, im Dezember 1938

Für die vielen Beweise herzlicher Teilnahme beim Hinscheiden unseres lieben Entschlafenen sagen wir allen Freunden und Bekannten unseren innigsten Dank.

Frau
Maria Stöckhardt Wwe.
und Kinder

Kohlen
Koks
Briketts
Holz
Torf
Rudolf Arndt,
Palmenstraße 15
Ruf 8 36 69

Briefmarken
Ankauf – Verkauf
O. Gralki
Moltkestr. 41/42,
D. 9 20 82



Erich Sievert
Ostertorstr. 34

Ob im Osten oder Westen,
Sie brauchen nicht erst „in die Stadt" zu laufen. Die Bremer Zeitung hat in allen Stadtteilen Annahmestellen.

Laßt chemisch reinigen und färben
bei den Meistern



Friedrich Beckmann
Gebrüder Hedwig
Kühlke & Behrens
Paul Westphal

Unsere Wagen holen und bringen

ÄRZTE-TAFEL

Von der Reise zurück:
Dr. med. Oskar Antze
Kohlhökerstraße 52

Sprechstundenänderung:
Dr. med. Mundt
Am Dobben 127
Sprechstunden jetzt:
wochentags 8-9 vorm., 4-5 nachm., auß. Mittwochs- u. Sonnabendsnachmittags

Büsing
Sägestraße 47
Schirme • Taschenschirme
Stockschirme • Stöcke

Ein trautes Heim...
schafft Kinski durch seine schöne Teppich-, Linoleum-, Bettumrand. Auch ff. Weihnachtsgeschenke wie Matten, Teppichläufer usw. in großer Auswahl.
Linoleum-Kinski
Papenstraße 4.

Aus großer Auswahl!



SIGURD
Faulenstraße 47

Wir empfehlen als Weihnachtsbuch für alle Autofahrer!

Wilfried Bade
Das Buch vom Auto
Preis: RM 6.50

Die Entwicklungsgeschichte des Autos von den ersten Anfängen bis zum KdF.-Volkswagen. Ein hochinteressantes, lebendig geschriebenes Buch.

Arndt-Buchhandlung
Am Wall 185, beim Staatstheater

Familien-Ereignisse durch die Bremer Zeitung bekanntgeben

Was schenke ich meiner Frau zu Weihnachten?
Auch eine billige
Kleinlebensversicherung
bei der Bürgerlichen Bestattungskasse
Kurze Wallfahrt 9

Bremer Klaben,
der sich selbst empfiehlt

das ist Janssen-Klaben. Würden sonst so viele Ihren Fest-Klaben regelmäßig bei Janssen bestellen? Man bleibt eben dabei, weil er immer gut bleibt!

Bremer Klaben	I	5½ kg	12.50	Bremer Klaben	II	4 kg	7.50
"	"	4 kg	9.—			3 kg	5.70
"	"	3 kg	7.—	BurgerWickelkuchen		2½ kg	5.50
				Butterkuchen		Stück	6.—

D. JANSSEN & SOHN / BREMEN-BURG
Ruf: 09 Lesum: 31
Kostenl. Zustell. in Bremen. - Auch Versand nach auswärts

Pelzmäntel
Umarbeitung Neuanfertig.
Ernst Fischer,
Kürschnermstr.
Ostertorstr. 34 I.

Schach
Schirme
Taschenschirme
Stockschirme
Stöcke
Pfeifen
große Auswahl
A. Telling
Ostertorsteinweg 12

Dauerwellen
komplett 3,50 M, garantiert.
Brinkmeyer,
Wartburgstr. 104.

Hatke Tapeten
Bischofsnadel

Gesunde Zähne verleihen Schönheit
Nimm die chlorfreie Kappus
Siegesperle
Zahnpaste
Gr. Tubo 25 Rpf.

Die Photo-Werkstatt
Hans Pries
Olbersstr. 23
Ruf 8 26 89

Diktat
Abschriften, Vervielfältigungen.
Martinistraße 15

Zu Weihnachten die stabile, beliebte
Klein-Urania-Schreibmaschine
kleine Monatsraten — nur bei Bürobedarf
Peters, Herdentorsteinweg 39

4
Strumpf-Schlager
Reklamestrumpf sehr haltbar in allen Farben . . -.95
Hausmarke feinfädig, mit tadelloser Verstärkung 1.50
Linksstrumpf „Lido" hauchdünn . 1.95
Reine Seide elegant und sehr beliebt 2.25
Bruno Wilcken
Am Wall 153/156

Erfahrung

In der Produktion, sowie die Verwendung bester Brasil- und Havana-Tabake sichern und verbreiten den

Brüder-Knust-Zigarren

ihren guten Ruf

Weihnachtspräsente

In kleinen Kisten ohne Preisaufschlag:

Hausmacher 10 rein Übersee	25 St.	**2.50**
	10 St.	**1.-**
Sandblatt 1001 leicht-pikant	25 St.	**2.50**
Herrenwelt 12 reizende Packung	25 St.	**3.-**
	10 St.	**1.20**
Tradition 12 leichte Sumatra	25 St.	**3.-**
	10 St.	**1.20**
Weltmarkt-qualität Cedernholz	25 St.	**3.75**
	10 St.	**1.50**
Kolonialgruß Edelfabrikat	25 St.	**5.-**
La Marca Preferida eine Festzigarre von großer Wirkung	25 St.	**7.50**
	10 St.	**3.-**

usw.

El-Sol formvollendet u. von großer Qualität 50 St. **7.50** Bei Barkauf 3% Rabatt

Brüder-Knust-Fabrikate

nur in eigenen Läden

Hutfilterstraße (neben Nordsee), Faulenstraße
Marktstr. (Ecke Petrihof), Nordstr. (Ecke Contr.)



— Bobbi, es ist nun das sechste Mal, daß wir uns hier in der „Königin" treffen. Herrchen und Frauchen sind fidel und lustig, und du brummst mir den ganzen Abend etwas vor.

Gemeint ist natürlich

Königin

die schöne neue Tanzstätte am Hauptbahnhof mit der interessanten **„Sechsgroschen-Bar"**. Der Eintritt ist frei!



Seit 1846 90 Jahren wiederholt sich folgendes:

Festgebäck liegt schwer im Magen
Da versorgt man sich wohlweislich mit

Underberg



...trinkt das vorzügliche

BREMER UNION BIER

Nordischer Hof für Partei-Veranstaltungen (bis 300 Personen)



Ihre Photos werden besser mit **Sirius** (RM 38.-) Aber auch der Excelsior (RM 18.-), der Eos (RM 18.90) und der neue **Prior** (RM 21.75) sind ganz ausgezeichnet. Wir erklären Ihnen gern die Unterschiede und beraten Sie bestens.

PHOTO-SIMONS Obernstraße 28, neben dem Eisinghausgang.



Im Weihnachtsmonat ein Programm der Ueberraschungen im

Astoria

LINA PANTZER mit ihren sprechenden Papageien
FRITZ SERVOS, der deutsche Volkskomiker
mit seinem neuen Sketch „Das Haus bleibt rein"
Hans Lindenberg, Gebr. Stawicki, Rolf Sigbert
6 Florida Ladies, Joschi Neck, Geschw. Weineck
Hanns Horst Friedrichs, Lilo Langen
Geschwister Bertis, Lilli Bonnet

HEUTE NACHMITTAG 4-UHR-TEE

Heute abend gr. volkstüml. Vorstellung
Eintritt 50 Pfg. Kleine Preise

ATLANTIC-KÜNSTLERSPIELE
tägl. nachm. Fritz Servos und das gr. Weihnachtsprogramm. Abends 8.30 Uhr große Vorstellung
BELA JANI vom Rundfunk Budapest
mit seinen ausgezeichneten ungarischen Solisten
spielt täglich nachmittags und abends im
ATLANTIC-CAFE

Admiral-Palast • HEMMSTR.
8.15, Sonntag 5.15 und 8.15
Das neue große Ufa-Lustspiel
Gastspiel im Paradies
Hilde Krahl, Alb. Matterstock
Georg Alexander, Oskar Sima
Jugendl. ab 14 J. haben Zutritt
Heute, 5 Uhr, Jugendvorstell.
Abel mit der Mundharmonika

Barberina
Heinz Rühmann
Inge List, Hedwig Bleibtreu und die Wiener Sängerknaben u. a.
in dem Terra-Film:
13 Stühle
Ferner das interessante Beiprogramm
Das pornehme Kleinkino mit dem guten Ton
Jugendliche haben Zutritt!
Jgnnl.-Anf.-Zt.: 3, 5, 7, 9 Uhr

Kohl u. Pinkel
★ Empfehlenswerte Gaststätten ★

Emil Müller
Neukrug bei Heiligenrode (Strecke Harpstedt) Fernruf Nr. 45

Hoherkamp
St. Magnus, Ruf: Vegesack 180
Großer Saal, Klubzimmer
Anerkannt gute Küche. **Konzert und Tanz**
Geeignet f. Kohl-und-Pinkel-Fahrten und Betriebsausflüge.

Lintler Krug
Kirchlinteln — Telefon 40
Gr. Silvesterfeier
Anf. Gedeck RM. 3.— Suppe, Steinbutt, Gänsebraten, Nachtisch
Kl. Gedeck RM. 2.—
Zimmer sind noch zu haben.
Heinr. Lauts.

Heute 3 Vorstellungen
3.00 unnumeriert
5.45 u. 8.45 numeriert
Nur noch heute u. morgen
Ruth Hellberg, Vikt. v. Ballasko
René Deltgen, Volk. v. Collande
DIE KLEINE Sünderin
Ein Erlebnis und ein Genuß!
Jugendliche nicht zugelassen!
TIVOLI 3.00 5.45 8.45
Vorverkauf vormittags 11 bis 1 u. nachm. ab 3.30 / Ruf 2 08 01

Nur noch heute u. morgen
Dorothy Lamour
in dem großen Abenteuerfilm:
Die Dschungel-PRINZESSIN
In deutscher Sprache!
Jugendliche nicht zugelassen!
SCHAUBURG 5.30 8.30
Wochentags 4.30 8.30

Heute 3 Vorstellungen
Ein packender Film voll Tempo und Spannung!
FRACHT von Baltimore
Hilde Weißner, Attila Hörbiger
Die Jugend hat Zutritt
MODERNES 3.00 5.30 8.15
Montag auch 4.30

Heute 3 Vorstellungen
Der große Lachschlager!
SKANDAL um den Hahn
Rte Ester, Jupp Hussels, P. Henckels
Die Jugend hat Zutritt
DECLA 2.30 5.30 8.15
Montag auch 4.30

Gr. Jugend-Vorstellung
Schauburg 3.00
Skandal um den Hahn
Modernes 3.00
Fracht von Baltimore
Decla 2.30
Skandal um den Hahn

DIE **UFA-THEATER** ZEIGEN

METROPOL — HEUTE: 3.30 6.15 8.45
Ein spannender u. eindrucksvoller Kriminalfilm im Hamburger Hafenmilieu
Schatten über St. Pauli
mit: Marieluise Claudius, Theodor Loos, Maria Koppenhöfer
Jugendliche haben keinen Zutritt!
Vorverkauf 11-1 u. ab 4 Uhr an der Theaterkasse

EUROPA — HEUTE: 3.30 6.00 8.45
Ein Spitzenfilm der französischen Filmproduktion in deutscher Sprache:
Eifersucht
mit: Viktor Francen, Gaby Morlay
nach dem Theaterstück von Leo Tolstoi „Der lebende Leichnam"
— Jugendliche zugelassen! —
Vorverkauf 11-1 u. ab 4 Uhr a. d. Theaterkasse

KAISER / **PALAST** — HEUTE: Kaiser 3.30 8.30 / Palast 3.30 8.30
„Ein Film nach unserem Herzen!"
Ziel in den Wolken
mit: Albert Matterstock, Leny Marenbach, Brigitte Horney
Jugendliche ab 14 Jahre zugelassen!
Wochentags: KAISER 3.30, 6.00, 8.30
PALAST tägl. 8.15
Montags auch 5.00

APOLLO / **HANSA** — HEUTE: Apollo 3.30 8.15 / Hansa 3.30 8.30
! 5. Woche in Bremen !
Der große Abenteuerfilm der UFA:
KAUTSCHUK
mit: René Deltgen, Vera v. Langen, Gustav Diessl
Jugendliche ab 14 Jahre zugelassen!
An Wochentagen 8.15 Uhr

In allen Theatern DIE NEUESTE TONWOCHE

Heute große Jugend-Vorstellungen
KAISER 3.00 — PALAST 3.00 — APOLLO 3.00
Hansi Knoteck, Viktor Staal, Hans Richter
Gewitter im Mai

DOM-KONZERT Heute
Sonntag, 18. Dezember, 20 Uhr
Weihnachtslieder-Abend des Bremer Domchors
Leitung: Richard Liesche
Karten -.50 bis 1.- bei Praeger & Meier u. Bartels

Preisskat-Listen
10 Stück 12 Pfg.
Bremer Zeitung

WELT-THEATER NORDSTR. 201/3
Sonntag, 5.30 u. 8.25 Uhr
Der Weltenbrand-Film
mit Tyronne Power, Alice Faye, Don Ameche
Chikago
Sonntag 2.30 Jugendvorstellung
„Goldlicher" Clark Gable

Kommen auch Sie
einmal zu einem erlebnisreichen Abend im
Regina Palast
Sie genießen dort Kiefer und Kiefer die Lieblinge des Publikums, in einem neuen Sketch. Ferner sind aus der Fülle des wirklich großstädtischen Varieté-Programms hervorzuheben: **2 Blond Hopes** mit ihrem akrobatischem Ulk, voll Schmiß und Humor, sowie **Jonny u. Partnerin** mit ihren lustigen Extravaganzen. Das **Williams-Ballett,** auf vielseitigen Wunsch prolongiert, bringt ganz neue Tanzschöpfungen. • Nachtbetrieb •

Die Deutsche Frau als Mitglied der NSF, weiß welch gewaltige Aufgaben noch zu lösen sind. Sie wird darum unermüdlich für die
Reichslotterie für Arbeitsbeschaffung

Preisskat

Heute 17 und 20½ Uhr: Gr. Geldpreisskat Müller Vegesackerstr. 43/45	Heute 16 Uhr Gänse-Preisskat Im grünen Jäger Ludwig Stoll, Osterholzer Heerstraße 196
Heute groß. Geflügel- u. Geldpreiskegeln Anfang 14 Uhr. G. Merten, Sulings Gaststätte Kattenturm	Gänse-Preisskat 4½ Uhr. Cordes, Tarmstedterstr. 35 Bth. Thiermann
Heute 16.30 Uhr: Gänse-Preisskat Alfred Kröner Bremen-Gröpelingen	Preisskat 5 Uhr Gänse, Riedendarp, Altenweg 3 Gänse-Preisskat. Heute 16½ Uhr. Waldeck Münchenerstr. 78.
Heute nachmittag 4 und 8 Uhr ff. Gänse-Preisskat H. Kackebart, Neuenlanderstr. 85!	Heute Sonntag, 10 Uhr: Preisskat. Restaurant zur Kaiserbrücke

Trocadero Gross-Bremen
Die beiden beliebtesten Vergnügungsstätten Bremens
Café — Tanz — Kabarett — Bars
Erstkl. Kapellen

DER WEG ZUM EIGENEN HAUS



wird Ihnen kostenlos und unverbindlich gezeigt. Versäumen Sie daher nicht, diese günstige Gelegenheit wahrzunehmen und besuchen Sie unsere reichhaltig ausgestattete
MODELLSCHAU der **Bausparkasse Mainz A.-G.**
BREMEN, Ansgaritorstr. 11
Ruf 27427
Verlangen Sie die wichtige Baumappe „50 Eigenheime in Bildern" für RM 1.— zuzügl. RM 0.40 Porto, ausführliche Druckschriften frei.

CASINO HEUTE TANZ

Ellenberger
jetzt „Alte Kogge" Seemannstr. 1 / Ruf 27827
früher „Amtsfischerhaus"

Landlust RABLINGHAUSEN
Heute 16 Uhr
Freikonzert
anschließend 18 Uhr
Tanz
Die beliebte Stimmungskapelle
Omnibusverbindung 1 Uhr nachts

Wiener Revue
Alles fürs Herz
33 Bilder — 40 Mitwirkende
Produktion 1939
Herrliche neue Bilder

Jetzt einen Grog
aus gutem
Jam.-Rum-Verschnitt
38 ¾ = RM. 2.30, 45 ¾ = RM. 2.90
50 ¾ = RM. 3.20, 55 ¾ = RM. 3.50
einschließlich Glas. — Viele Sorten Spirituosen, Liköre, Weine und Schaumweine in allen Preislagen.
H. Beckröge, Wegesende 22-24
Ruf 23 6 86. — Heute geöffnet.

Annahmestellen der Bremer Zeitung

Innere Stadt
Obernstraße 86 gegenüb. d. Ansgarikirche
Nordische Buchhandlung Wilhelm Rodewald
Bahnhofstraße Nr. 1

Findorff
A. Kock, Papier- u. Spielwaren / Hemmstr. 169a
Frau Frieda Franke Geschenkartikel, Herbststraße, Ecke Admiralstraße
Gust. Hue, Papierwaren Münchener Straße 76-78

Gröpelingen
Heinrich Martens Buch- u. Papierhandlung
Gröpelinger Heerstr. 214a

Westen / Walle
E. Bolte, Zigarren u. Leihbücherei, Wall. Heerstr. 48
Erich Klang, Leihbücherei, Buchhandlung, Antiquariat, Nordstraße 10
Johann Renemann Papier- und Schreibwaren Nordstraße Nr. 286

Frau M. Thomas Papier- und Schreibwaren Utbremer Straße Nr. 146
G. Löbe, Lützowerstr. 85

Neustadt
H. Wagner, Papier- und Schreibwar. Westerstr. 92
Wilhelm Dreyer Tabakwaren Kornstr. 117. Ruf 504 71

Ostertor
Hermann Buch Zigarr., Ostertorstw. 68-69

Steintor / Osten
Friedrich Rhode Zigarren, Hulsberg 88
Georg Machner Papier- und Weißwaren Hamburger Straße Nr. 224
Hermann Folkerts Papier- und Spielwaren Vor dem Steintor 162-64

Woltmershausen
Aug. Abendroth Nachf. Papier- und Schreibwaren Woltmershausen Str. 294

Großer u. kleiner **SAAL** für Silvesterfeier frei! geeignet für Vereine u. Betriebsfeste
Kaiserhalle
Langemarckstr. 18/20 • Ruf 51809

Wiener Revue
Alles fürs Herz
33 Bilder — 40 Mitwirkende
Produktion 1939
Herrliche neue Bilder

Im Jupiter-Licht

WÖCHENTLICHE FILMBEILAGE DER BREMER ZEITUNG • NR. 50 • 18. DEZEMBER 1938

200000 Filmkopien für wissensdurstige Augen

Kein Lebensgebiet für den Unterrichtsfilm ungeeignet / Modernstes Instrument zeitnaher Schulbildung / Bilanz der Reichsstelle für Unterrichtsfilm

Auf einer Tagung ihrer Landesbildstellenleiter konnte die Reichsstelle für Unterrichtsfilm kürzlich eine vielsagende Bilanz ihrer für die Schulen bereits unentbehrlichen Arbeit ziehen. Die nachfolgenden Angaben geben einen Ueberblick über den bisherigen Einsatz des modernsten Unterrichtsmittels Film.

Mit einem Erlaß des Reichserziehungsministers Rust vom 26. Juni 1934 wurde die Reichsstelle für den Unterrichtsfilm geschaffen, um dem Film ohne Verzögerung in Schule und Hochschule die Stellung zu schaffen, die ihm gebührt. Schwierig waren die Vorarbeiten, um zu einer brauchbaren Lösung zu kommen, nämlich, um auf einem erfolgversprechenden Weg an die Schulen im ganzen Reiche heranzukommen. Jede Schule, auch die ärmste und abgelegenste Dorfschule, sollte die Möglichkeit haben, dieses modernste Mittel im Unterricht anzuwenden, und so kam man schließlich zu der Lösung, jedes Kind im Vierteljahr 20 Pfennig als Lehrmittelbeitrag zahlen zu lassen. Für die Hochschulen wurde die Regelung getroffen, daß jeder Student 1 RM. im Semester für die Herstellung und den Einsatz der Filme entrichtet. Auf diese Finanzierungsgrundlage aufbauend, entwickelte sich die Reichsstelle für den Unterrichtsfilm in den 4½ Jahren ihres Bestehens zu einem umfangreichen Institut. Ueber das ganze Reich dehnen sich die Landesbildstellen sowie Kreis- bzw. Stadtbildstellen in einem dichten Netz aus, so daß jede Schule die Möglichkeit hat, in kürzester Zeit einen gewünschten Film zu erlangen. 25 Landesbildstellen mit nahezu 1000 Kreis- und Stadtbildstellen sorgen dafür, daß die Vorführungsgeräte und Filmkopien schnellstens überall hinkommen.

Ein Besuch bei der Reichsstelle läßt erkennen, wie umfangreich das Arbeitsgebiet ist und was hier für die Lebendigkeit des Unterrichts geleistet wird. Gewiß liegen die Anfänge des Unterrichtsfilms schon 40 Jahre zurück, und zwar war es ein Leipziger Professor Pfeffer, der die ersten Zeitrafferaufnahmen vom Wachstum der Pflanzen vornahm. Auch der Rektor des Filmwesens, Oskar Meister, stellte um die gleiche Zeit die ersten medizinischen Filme her. Aber die Schule blieb noch uninteressiert. Und erst nach dem Weltkriege begann man, an eine Bildstelle zu denken, kam jedoch nicht weiter, da man auch die technischen und finanziellen Hindernisse, die sich in den Weg stellten, nicht beseitigen konnte. Der Schmalfilm, der nun seit Jahren seinen Siegeszug angetreten hat, die Vervollkommnung der Vorführgeräte, ließen dank des entscheidenden Erlasses durch den Reichserziehungsminister den Weg für die Einschaltung des Filmes in den Unterricht frei werden. Das Ziel ist, jedes im Film zu behandelnde Thema — es muß vorerst immer noch Rücksicht auf den Stummfilm genommen werden — für den Unterricht nutzbar zu machen. Wir haben in Deutschland bei rund 60 000 Schulgebäuden (mit über 70 000 Schulen) nach dem vierjährigen Bestehen der Reichsstelle für den Unterrichtsfilm heute schon 30 000 Vorführungsgeräte, d. h. also, daß jedes zweite Schulgebäude mindestens über einen Apparat verfügt. In der gleichen Zeit wurden an die Schulen 200 000 Filmkopien verliehen. Zum Einsatz gelangten hierbei 190 Film für allgemeinbildende Schulen (90 weitere Filme sind in Arbeit), 44 Filme für Berufs- und Fachschulen (hier sind 25 weitere Film geplant), 12 Filme für ländliche Berufs- und Fachschulen (10 Filme in Arbeit) und 255 Filme für Hochschulen (190 weitere Filme in Arbeit). Für die ausgegebenen Filme liegen Beihefte vor, die dem Lehrer Erläuterungen zu dem betreffenden Thema geben. Diese Beihefte sind in über fünf Millionen Exemplaren verbreitet, und eine Monatsschrift „Film und Bild in Wissenschaft, Erziehung und Volksbildung", die in einer Auflagenhöhe von 20 000 Exemplaren erscheint, bringt laufend alles Wissenswerte zum Abdruck. Nicht unwesentlich vielleicht ist die Tatsache, daß die 200 000 Filmkopien, die in den 4½ Jahren verliehen wurden, eine Gesamtlänge von 25 Millionen Meter ausmachen.

So steht die Reichsstelle für den Unterrichtsfilm mit zahlreichen Ländern in ständiger Verbindung, Briefe aus aller Welt flattern täglich auf den Tisch des Leiters, der ebenfalls ständig Gäste aus dem Ausland begrüßen kann. Auch die deutschen Schulen im Ausland machen eifrigen Gebrauch von den vorliegenden Unterrichtsfilmen, die ja bestens dazu angetan sind, auch den prödesten und trockensten Stoff lebendig und lebensnah dem einzelnen vor Augen zu führen.

Ein Blick in die Uebersicht über die hergestellten Filme läßt uns erkennen, daß die immer auf 120 Meter Länge berechneten 16-Millimeter-Schmalfilme dem kindlichen Verständnis in jeder Beziehung Rechnung tragen. Pädagogen und Fachkräfte aus den einzelnen Gebieten gestalten die Filme, so daß von vornherein die Gewißheit gegeben ist, daß die Anlage des Films — die Aufnahmen selbst werden von den Kulturfilmherstellern der freien Wirtschaft vorgenommen — wirklich dem Auffassungsvermögen des Kindes entspricht. Wir finden Filme für den Geschichts- und nationalpolitischen Unterricht, darunter hervorragende Dokumente aus dem Weltkrieg, wo die Kinder auf Grund vorliegenden Tatsachenmaterials sich für alle Zeiten einen Eindruck von diesem gewaltigen Kampfgeschehen verschaffen können. Ueberhaupt gilt es für die Reichsstelle immer als oberstes Gesetz, nichts zu stellen, oder wie einen Spielfilm zu entwickeln, sondern sich auf Tatsachen zu stützen, die unauslöschlich sind. So begegnen wir in der Gruppe der Filme für die Deutsch- und Heimatkunde all den handwerklichen Berufen, die jeder Deutsche von der Anschauung her kennen sollte, wir begegnen dem Leben und Treiben in Stadt und Land, wir erfahren aus der Gruppe der Erdkundenfilme alles Wissenswerte vom Erdball, die Vererbungslehre und Rassenkunde ist mit einer ganzen Reihe von Filmen vertreten, die Biologie, die Chemie und Physik bringen hervorragende Bildstreifen, aus dem Unterricht für Hauswirtschaft, Gesundheitslehre und Nadelarbeit, dem Werk- und Zeichenunterricht steht gleichfalls eine ganze Reihe von Filmen zum Verleih bereit. Auch die Leibesübungen sind mit ausgezeichneten Filmen vertreten, und jetzt ist man dabei, das wertvolle Material des großen Olympiafilms für die Schule auszuwerten, damit die Kinder für alle Zeiten einen Eindruck von diesem großen Treffen der weltbesten Athleten in Deutschland gewinnen. Die Hochschulfilme bringen alle Erfahrungen, die auf wissenschaftlichem Gebiete gewonnen wurden, bringen das Neueste der Forschung, so daß die Studenten ebenfalls sich nicht mit dem toten Stoff begnügen müssen, sondern jederzeit die Möglichkeit haben, sich einen lebendigen, klaren Eindruck von dem Geschehen und von dem Stand der Wissenschaft in den einzelnen Fachgebieten zu verschaffen. Der Unterrichtsfilm hat seine Feuerprobe längst bestanden, und welcher Lehrer möchte sich nicht gern dieses wertvollen Mittels bei der Gestaltung des Unterrichts bedienen?

W. Sch.



Wo bleibt der Vierte...? Werner Hinz, Franz Schafheitlin und Dr. Stimmel (von oben nach unten) sind die drei Hauptdarsteller in dem Tobis-Film „Der Vierte kommt nicht", den Max Kimmich nach einer wahren Begebenheit in Szene setzt. Die Drei sind Freunde, die sich eines Abends zu ihrem üblichen Quartett-Abend versammeln — und der Vierte des Quartetts kommt nicht. Um sein rätselhaftes Verschwinden entwickelt sich die dramatische Handlung dieses Kriminalstücks. Aufnahme: Tobis-Quick.

Eine 16jährige Hauptdarstellerin

Hannelore Schroth, Tochter der Filmschauspielerin Käthe Haack, debütiert in dem Film „Spiel im Sommerwind"

Sie kommt sozusagen direkt vom Pensionat. Privatunterricht bei der Mutter, Sprachunterricht bei einer tüchtigen Lehrerin, dazu etwas Attitüde und Steppen. Und dann: bereit, entdeckt zu werden.

„Sie", das ist Hannelore Schroth, die Tochter des Schauspieler-Ehepaares Schroth-Haack, ihr Stiefbruder ist gleichfalls Schauspieler. Und trotzdem mußte der gütige Zufall dazukommen. Er kam. Roger von Norman, der Spielleiter des Terrafilms „Spiel im Sommerwind", war mit der Besetzung seines Films beschäftigt. Das frische, junge Mädel mit dem ausdrucksvollen Gesicht fiel ihm auf, und da er gerade ein solches Mädel brauchte, ließ er ein paar Tage darauf Probeaufnahmen machen, und nicht eine Woche später war Hannelore Schroth verpflichtet.

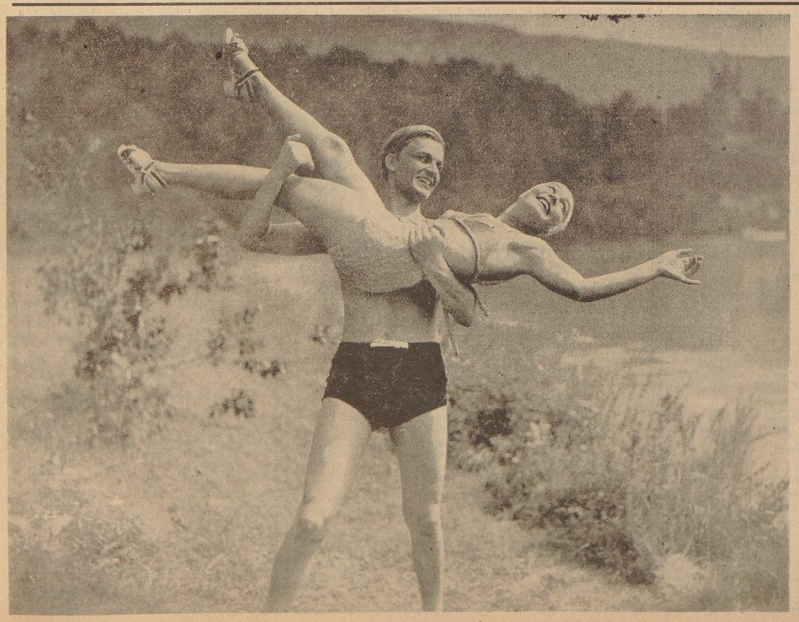
Mit ihrem Partner Rolf Moebius saß sie dann, wie es das Drehbuch von Axel Ivers verlangte, in dem kleinen Hanoman, „Märchen" genannt, und lernte Deutschland kennen. Die Filmreise, die in „Spiel im Sommerwind" sozusagen den Faden bildet, an den die Ereignisse aufgereiht werden, führte von Hamburg nach Quedlinburg, Eisenach, Miltenberg, Heidelberg, Lüneburg und wieder nach Hamburg zurück, und dann gings in Babelsberg ins Atelier. Für Hannelore war jeder Tag ein großes Erlebnis.

Zuerst war sie, wie das so den meisten ergeht, ein bißel entsetzt über sich selbst, über die ersten Aufnahmen. „Man weiß ja gar nicht, wie man aussieht!" Aber dann lebte sie sich in die Welt des Films ein, und bald hatte es ihr diese Verbindung von Kunst und Technik angetan. Mit Rolf Moebius und Lola Müthel war sie längst bekannt, mit den anderen wurde sie es schnell.

Es ist ihr größter Stolz, daß sie nicht deshalb zum Film kam, weil ihre Mutter Käthe Haack heißt. Sich selbst den Weg gebahnt zu haben durch Arbeit und Können, das ist ja die Freude eines jeden jungen Menschen, der vorwärts will. Und die kleine Hannelore Schroth hält den Kopf auf eine ganz eigene Art im Nacken, das muß man sagen! Sie weiß genau, daß ihr nichts in den Schoß fällt, beim Film schon gar nicht! Das Theaterblut will zum Theater. Der Anfang ist gemacht.

Ein glückverheißender Anfang! Der Spielleiter, beim Film als Cutter und kürzlich als Mitregisseur bekannt, macht seinen ersten Film. Der Tonmeister ist ebenfalls ein Debütant. Axel Ivers, der das Drehbuch schrieb, spielt zum ersten Male Film, und zwar den Partner von Lola Müthel, gleichfalls Filmnachwuchs. Nur Rolf Moebius kann von sich sagen, daß er bereits den vierten Film hinter sich hat, mit seinen knapp 23 Jahren. Die Alten, Weisen, Erfahrenen werden von Albert Florath, Walter Steinbeck, Erika von Thellmann, Gerda Maria Terno vertreten. Der Gegensatz zwischen Alten und Jungen kommt also deutlich heraus. Es ist ein Gegensatz ohne Tragik. Das Spiel im Sommerwind duldet keine Konflikte mit tödlichem Ausgang. Die Jugend kommt zu ihrem Recht, und die Alten schauen vergnügt zu — oder weg, je nachdem.

Das Publikum im Lichtspieltheater, so wetten wir, schaut zu, und zwar gern. Denn dieser Film vermittelt das, was jeder erträumt: Lebensfreude, die stark genug ist, alles in ein Spiel im Sommerwind aufzulösen.



„Bald bad' ich im Neckar, bald bad' ich im Main." Hannelore Schroth und Rolf Moebius, die Hauptpersonen des neuen Terrafilms „Spiel im Sommerwind" haben in diesem heiteren Terrafilm, der sie im Auto durch Deutschland führt, reichlich Gelegenheit zu allen sommerlichen Freuden. Aufnahme: Terra.

Rühmann als Schrecken der Gangster



Niels Korff (Heinz Rühmann), der kleine Flötenvirtuose, hat seine Laufbahn als Gangsterjäger, in die er hereinstolperte, ohne es zu wissen oder zu wollen, erfolgreich beendet. Wie das alles kam und wie und warum Rühmann-Korff hier in die groteske Ritterrüstung schlüpfte, das alles läßt sich kaum erzählen, das muß man sich in dem neuen Heinz-Rühmann-Film der Terra „Nanu, Sie kennen Korff noch nicht!" selbst ansehen. Aufnahme: Terra.

Auszeichnung für Arnold Fanck

Das japanisch-deutsche Kulturinstitut zu Tokio hat Dr. Arnold Fanck in dankbarer Anerkennung seiner langjährigen Bemühungen für den Austausch kultureller Güter zwischen Japan und Deutschland die Gedenkmünze der 10. Jahresfeier des Instituts verliehen.

Die Nachricht über diese, insbesondere auch das Filmschaffen Dr. Fancks würdigende Auszeichnung erreichte den bekannten Regisseur funkentelegraphisch auf der Ueberfahrt von Valpo nach der historischen Robinson-Insel Juan Fernandez, wo er im Auftrag der Bavaria-Filmkunst die Außenaufnahmen zum Film „Robinson" drehen wird.

Verantwortlich: Heinz Tischer, Bremen

Das Buch im Dritten Reich

Wichtige Neuerscheinungen

1. Weltanschauung und Politik

Frank, Hans: „Rechtsgrundlegung des nationalsozialistischen Führerstaates." Verlag F. Eher, Nachfg., München 1938. 56 Seiten.

Febricius, Hans: „Dr. Frick. — Ein Lebensbild des Reichsministers des Innern." Verlag Junker & Dünnhaupt, Berlin 1938. 99 Seiten. 0.80 RM.

Berndt, Alfred Ingemar: „Meilensteine des Dritten Reiches." Erlebnisschilderung großer Tage. F. Eher, München 1938. 238 Seiten. 3.60 RM.

Sündermann, Helmut: „Die Grenzen fallen." Zentralverlag der NSDAP., München 1938.

Prof. Dr. Leers, Joh. v.: „Rassen, Völker und Volkstümer in der Erdkunde." Verlag Velhj. Langensalza 1938.

Frauendienst, W.: „Weltgeschichte der Gegenwart in Dokumenten." Band 4. 1936/37 Internationale Politik. Essener Verlagsanstalt 1938.

Scheffel, F.: „Gläserne Wunder." Drei Männer schaffen ein Werk. Zeiß, Abbe, Schott. Verlag Braun & Schneider, München 1938. 132 Seiten.

Beümann, Dr. Arnold: „Rom kämpft um den Menschen." Grundlagen katholischer Politik im ausgehenden 19. Jahrhundert. Verlag J. F. Lehmann, München-Berlin 1938.

Chateaubriant, A. de: „Gebaltie Kraft." Ein französischer Dichter erlebt das neue Deutschland. Verlag G. Braun, Karlsruhe 1938. 183 Seiten.

Küss, Richard: „Togo-Erinnerungen." Vorhut Verlag Otto Schlegel, Berlin. 1938. 242 Seiten mit 1 Karte und zwölf Bildern.

Keller, Hans K. E. L.: „Das Recht der Völker." 1. Abschied vom Völkerrecht. Verlag Franz Vahlen, Berlin. 1938. 139 Seiten.

Solonewitsch, Boris: „Lebendiger Staub." Rußlands Jugend im Kampf gegen die GPU. Essener Verlagsanstalt. 1938. 508 Seiten.

Schmitz, Paul: „Moskau und die islamische Welt." Verlag F. Eher Nachfg., München 1938. 58 Seiten. 0.60 RM.

2. Romane und Erzählungen

Götz, Karl: „Brüder über dem Meer." Schicksale und Begegnungen. Verlag J. Engelhorns Nachfl., Stuttgart 1938. 255 Seiten.

Meyer, H. A. Houston: „Konrad Bäumlers weiter Weg." Deutsche Verlagsanstalt, Stuttgart-Berlin. 1938. 500 S.

Neusidler, Erwin: „Der Jüngling im Panzer." Eine Dichtung in Prosa. Hohenstaufen Verlag, Stuttgart, 1938. 362 Seiten. 6.— RM.

Hillard, Gustav: „Spiel mit der Wirklichkeit." Hanseatische Verlagsanstalt, Hamburg. 1938. 295 Seiten.

Boltmann, Erich Otto: „Die roten Streifen." Hanseatische Verlagsanstalt, Hamburg. 1938. 352 Seiten. 5.80 RM.

Goltz, Joachim von der: „Der Steinbruch." Erzählung. Langen-Müller, München. 1938. 257 Seiten.

Wabinger, Karl Hans: „Die Traumdynastie." Erzählung. Eugen Diederichs Verlag, Jena. 1938. 302 Seiten.

Helfe, Fritz: „Das Ehrenwort." Verlag Breitkopf & Härtel, Leipzig. 1938. 212 Seiten. 3.50 RM.

Rombach, Otto: „Der fünfeckige Geometer." Deutsche Verlagsanstalt, Stuttgart. 1938. 429 Seiten.

Kubie, Wilhelm: „Professor Frauenschuh zweite Erdenfahrt." Roman Verlag H. Köhler, Hamburg. 1938. 280 Seiten.

Stegmeyer, Heinz: „Mit vergnügten Sinnen." Kleine Kauspielle. Hanseatische Verlagsanstalt, Hamburg. 1938. 121 Seiten. Mit 6 Zeichnungen von Olaf Gulbransson.

„Liebesdichtungen." Aus den Versen deutscher Dichter des 19. Jahrhunderts. Verlag Kurt Sauche & Co., Hamburg. 1938. 82 Seiten.

3. Kultur und Leben fremder Völker

Fischner, Wilhelm: „Bismillah!" Vom Huang-ho zum Indus. Verlag F. A. Brockhaus, Leipzig. 1938. 347 Seiten. 8 RM.

Donat, Walter: „Der Heldenbegriff in Schriftum der älteren japanischen Geschichte." Herausgegeben von der Deutschen Gesellschaft für Natur- und Völkerkunde Ostasiens. Kommissionsverlag Otto Harrassowitz, Leipzig. 1938. 130 S.

Willi Bürger: „Vom deutschen Wesen"
Schriften zum deutschen Sozialismus. Heft 1. Konrad Teilsch Verlag, Würzburg 1938. Preis: Broschiert 3,50 RM., Ganzleinen 4,50 RM.

Wir kennen den Parteigenossen Willi Bürger, Staatsrat und Professor an der Universität Köln, als Redner auf den Großkundgebungen der NSDAP. in Bremen. Vielen Tausenden vermittelte er die tiefen Einsichten, die er im Kampf um den deutschen Menschen gewann. Er kennt aus eigenem Erleben die soziale Not des deutschen Arbeiters und gestaltet seit Jahren aus seiner umfassenden Lebenskenntnis als nationalsozialistischer Erzieher. Auf Drängen seiner Zuhörer hat Willi Bürger eine Auswahl seiner Vorträge als Buch zusammengestellt. Es wird gegenwärtig entschieden, diese Schrift in die NS.-Bibliographie aufzunehmen. Der tiefe Sinn des Buches ist gegeben, unsere vom Führer gestellte Aufgabe zu erfüllen, den deutschen Teil von Gottes Schöpfung deutlich zu erhalten für uns und alle, die nach uns kommen". Der Lebenskampf des deutschen Volkes gilt den überlastlichen Mächten, die versucht haben, uns unserer Freiheit zu berauben, unser Volk zu verhindern, die Rolle in der Weltpolitik zu spielen, die uns unserem Können, unseren Fähigkeiten und unserer Leistung nach zusteht. Unsere Idee hat gesiegt, denn die Sache des Herrgotts ist mit uns! Die Kampfschrift „Vom deutschen Wesen" zeichnet sich durch weltanschauliche Klarheit und Stärke des Glaubens aus.

H. Dalibor.

Werner Janssen: „Die Insel Heldentum." Roman. Das große Erlebnis unserer Zeit im Spiegel der Vergangenheit: Kampf gegen Heuchelei und Lüge.
Verlag Georg Westermann, Braunschweig, Preis in Leinen gebunden RM. 5.80.

Drei Jahrhunderte unserer Zeit erfüllt der Dichter mit seinem Werk: Deutung der deutschen Bewegung in zeitloser Gestaltung. Dichterische Verklärung des Glaubens unserer Ahnen an die irdische Unsterblichkeit und ihre Gleichsetzung von Leben und Ehre. Herzliche und notwendige Vermittlung der Sage-Welt Islands auch für die, denen unsprüngliche Ueberzeugungen Schwierigkeiten bereiten. Mündig und entschlossen werden die Helden vergangener Epochen aufgedeckt, gläubig und rein wird die Forderung des neuen Zeitalters bejaht. Alles in allem ein Buch, das zum Weihnachtsfest dieses Jahres auf jeden Gabentisch zu finden sein müßte!

„Der Führer" / Das Weihnachtsbuch für alle Deutschen

Viele haben sich in den letzten Jahren berufen gefühlt, eine Geschichte der NSDAP. zu schreiben oder die Persönlichkeit des Führers zu deuten. Aber wir brauchen den Männern, die größtenteils im guten Glauben und mit wahrem Eifer zur Feder griffen, nicht unrecht zu tun, wenn wir sagen, daß fast alles, was in dieser Hinsicht bisher erschien, nicht voll befriedigen konnte.

Mit um so größerer Erwartung haben wir zu dem neuen Buch Eberhard Wolfgang Möllers gegriffen, daß durch die Empfehlung Dr. Leys und Baldur von Schirachs als Weihnachtsbuch der deutschen Jugend bereits einen guten Start hat. Wir legen es mit dem Gefühl einer wirklichen Genugtuung zur Seite. Der junge, aus den Reihen der HJ. hervorgegangene Dichter und Literaturpreisträger hat mit diesem gewagten Wurf eine neue Bewährungsprobe bestanden. Das Werk Möllers kann weder als Biographie — denn die Sendung Adolf Hitlers ist noch nicht erfüllt — noch als geschichtlicher Abriß im allgemeinen bezeichnet werden. Es stellt vielmehr die Deutung einer geschichtlichen Epoche dar, die im Geschehen der Gegenwart erst dem Höhepunkt ihrer Erfüllung zutreibt. Im Mittelpunkt steht der Führer als der Träger und Gestalter einer neuen Idee, eines neuen Reiches und einer neuen gerechten Ordnung der Welt.

In ihm schlummert der einige Auftrag des Reiches der Deutschen, von dem die Rhythmikerin spricht, unbewußt bis zu jenen historischen Augenblicken der Erkenntnis, von dem er in seinem „Kampf" schreibt: „Und ich beschloß, Politiker zu werden." Trotzdem wirksam bereits in den unbekannten Soldaten des Weltkrieges der durch das Erwachen der Materialschlacht schreitet wie ein Traumwandler unbekümmert, neben ihm und vor ihm der Tod.

Wir wissen über diesen Lebensabschnitt des Führers nur wenig. Es ist die Zeit der inneren Wandlung, der Revolutionierung. Einige hingeworfene Bemerkungen der Kameraden gestaltet Möller zu einem visionären Bild. Seltsam, unheimlich war den Kameraden „der hagere Schwarze", der so anders war als sie selbst und doch genau das gleiche — der unerkannte König des Volksmärchens.

Wenige Jahr später erleben wir den gleichen Mann im München der Revolutionstage. Die gleiche unheimliche Unrast, die gleichen Charakterzüge, die den unbekannten Frontsoldaten Adolf Hitler auszeichneten, wieder in dem unbekannten Rufer und Mahner, nur schärfer herausstilisiert. Der innere Auftrag nimmt Gestalt an, der Weg ist nun vorgezeichnet. Aus dem Rufer wird der Trommler des neuen Reiches. Immer klarer hebt sich die Gestalt des Mannes ab, der von nun an zu dem unabweisbaren Gewissen der Nation wird, zäh und unbeirrt das Ziel verfolgend, das er sich gesteckt hat. Während alle Bindungen der Zeit zerbrechen, wird er zum Mittelpunkt und Gestalter einer neuen Autorität und einer neuen Ordnung.

Darin sieht Möller nicht nur das Wesen der hinter uns liegenden Zeit wie der Gegenwart, sondern auch Sinn und Auftrag der Persönlichkeit Adolf Hitlers. Meisterhaft kann und niert der Dichter die Verbindung seiner Zeitgenossen und Kampfgefährten mit den Selbstbekenntnissen des Führers zu einem geschlossenen Bild. Mit dichterischer Feinheit und Originalität zeichnet er das historische Milieu.

So wächst vor uns die Gestalt des Führers, die schon heute in ihrer über alles erhabenen Autorität im Volksbewußtsein sagenhafte Züge erreicht. Was das Genie über uns erhebt, bleibt das, was wir an ihm unbegreiflich finden. Auch Möller vermag es nicht zu erklären, sondern nur zu deuten. Seine Deutung ist aber so dichterisch kraftvoll und wahr, daß nur dieses prachtvolle Buch nicht nur der reifen Jugend, sondern jedem Deutschen auf den Gabentisch wünschen können.

Walter Klitzsch.

Der neue Ernst Jünger

Ernst Jünger: „Das abenteuerliche Herz"
Figuren und Capriccios. Die zweite Fassung.
Hanseatische Verlagsanstalt, Hamburg 1938.
Preis: Leinen 5,80 RM.

Der Dichter hat dieser zweiten Fassung seines Werkes den Untertitel „Figuren und Capriccios" gegeben. Daraus erhellt sich die Absicht Jüngers, noch tiefer als in der ersten Ausgabe ins Metaphysische vorzustoßen. In den Skizzen des vollständig neuaufgebauten Buches sind Gedanken, Reflexionen, Träume und Sinneswahrnehmungen enthalten, die den ganzen Umkreis des Lebens widerspiegeln, in seiner Wirklichkeit und in seiner Erscheinung. Alles, was hier über die Dinge an sich und ihre Erscheinungen gesagt wird, ist klar und treffend in Worte gefleidet. Der Dichter durchspürt die fernsten Bezirke des menschlichen Lebens und Erlebens, das Helldunkel der Träume oder die farbige Welt des Lichts, immer schaut er mit der nur ihm eigenen Extentnisstraft alle Zusammenhänge und Gleichnisse, Farben und Formen, die feinsten des geistigen und optischen Sehvermögens der meisten Menschen liegen. Dieses neue Werk wird allgemein Bewunderung erwecken.

Hans Dalibor.

„Unsere Welt." Ein Buch der Jungen.
Herausgegeben von Hubert Göbels. Zweite Folge.
Verlag Laumann, Dülmen in Westfalen 1938.

Die zweite Folge des Jungenbuches „Unsere Welt" enthält wieder eine Fülle von fesselnden Beiträgen, die mit besonderer Sorgfalt für die jungen Kameraden ausgewählt sind. Unterhaltung, Abenteuer, Heldentum, die Geschichte, Natur und Technik sind die Quellengebiete, in die das Buch vorstößt. Viele prächtige Zeichnungen und Photos sind dem Werk eingestellt. Unsere Jungs werden sich freuen, wenn sie dieses erzählende Jungenbuch auf dem Weihnachtstisch vorfinden!

Hans Dalibor.

Weihnachtsgaben der „Sammlung Dieterich"

Selbst der kundige Bücherfreund und erfahrene Meister der Lektüre gelangt immer wieder auf den Punkt, wo ihm die beschiedene Endlichkeit seiner geistigen und materiellen Erwerbsfähigkeit — und die Enge seines Bücherschrankes schmerzlich bewußt wird. Wem es nun weniger darum zu tun ist, seinen Besitzstand durch den jährlichen Zuwachs wertbeständiger Geistes-Eigentums zu hüten, der mag sich mit wahllos verpackten Gedankenlächern und einem entsprechend entsprechenden Bücherschrank zufriedengeben. Sein „Interesse" gestopften Bücherschrank zufriedengeben. Sein „Interesse" am Buch und der Grad seiner Beleseiheit, bzw. „Bildung" ist ja genugsam durch lückenlose Reihen hunter Buchrücken bezeugt. Auf Schatzsuche zu gehen, Altes zu heben und nach Neuem stetig prüfend zu sahnden, scheint ihm über-flüssig und zeitraubend: er hat „schrecklich viel" gelesen, er hat Bücher „genug" und läßt sich unbekümmert auf der Hochflut der Neuerscheinungen im Schlepptau der Sensationen treiben. Im Gegensatz zu diesen Abenteurern der Lektüre, könnte der ernsthafte Leser, der wirklich etwas „erlesen" will, im Kreuzfeuer der Streitbänder und Prospekte verzweifeln, wenn sich nicht jenseits des literarischen Planens nach bisher glänzend gerechtfertigten Grundsätzen dieser Aufgabe unterzieht, als ein Ereignis im deutschen Schrifttum begrüßt. Zu Weihnachten — in einer Zeit, wo auf den Bücherfeuern lautverbindig lockende Werbung ein-setzt — setzen wir uns wieder für diese wahrhaft „große Sache" ein, indem wir das Erscheinen von weiteren neun Bänden der schnell auswachsenden Sammlung anzeigen. Liest man die Buchtitel, so ist man fast geneigt, sie für sich mit ihnen keine laute Werbung und kein stürmischer Riesenerfolg zu erzielen ist. Menschen aber, denen — um bei den Deutschen zu beginnen — Namen wie Novalis, Schopenhauer und Burckhardt feste Begriffe sind, werden aufhorchen und danken nach Büchern greifen, die geeignet sind, das Vermächtnis solcher Geister in neuer gültiger Gestalt zu beleben. „Novalis. Romantische Welt." (Die Fragmente, geordnet und erläutert dargeboten von Otto Mann. Bd. 21, 460 Seiten. Leinen RM. 4.50). Dies ist eins jener Bücher, die man immer wieder und nie zu Ende liest. Das ganze romantische Weltgefühl, ein Restzeitstand der deutschen Seele überhaupt spiegelt sich in diesen aphoristisch gepreßten Gedanken und gleichsam dokumentarisch belegten Vergeblichen des kommenden Aufstruhs der Seele in eine bessere Welt. Die Auseinandersetzung, zu der Novalis den Menschen unserer Zeit herausfordert, ist unumgänglich. — Den Denker und den Menschen Schopenhauer, der bisher in der Geschichte der Philosophie in dieser Zweiheit zwiespältig schwankend erschien, läßt das „Schopenhauer-Brevier" der Sammlung Dieterich in hinreißender Geschlossenheit erstehen. (Herausgegeben von Dr. Raymund Schmidt, Bd. 37, 470 Seiten. Leinen RM. 4.50). Ein Brevier in dem hohen Sinn, daß es uns mit dem ganzen Reichtum und der unvergänglichen Wortkühnheit dieses großartigen Denkers schier mühelos, indem wir es Stück für Stück, soviel man gerade mag, aufnehmen, vertraut macht. Den Kenner des großen Weisen wird es eine herzliche Freude sein, die kostbarsten Perlen des unerschöpflichen Geisteshortes Schopenhauers in köstlich bibliophilem Gewand stets zur Hand zu haben. — Von Jakob Burckhardt, einem der größten Geister und Gestalter der Kulturgeschichte, bringt die Sammlung seine „Briefe". (Mit einer biographischen Einleitung herausgegeben von Dr. F. Kaphahn. 752 Seiten mit 12 Abb. Bd. 6. Leinen RM. 6.50) als Zeugnisse eines deutschen Lebens, das ein mitempfindendes Zeugnis, wie ein großer Mensch in seiner Existenz die Summe seiner Generation zu ziehen und der Zukunft aufzuschließen vermag.

Das weltgeschichtliche Format des Geistes weltlicher Prägung erhebt sich in den beiden Bänden, die das unsterbliche Gedankenspiel der Franzosen bewahren. Von Blaise Pascal, dessen „Gedanken" schon in der Sammlung Dieterich als Bd. 7 vorliegen, erschienen jetzt die kleineren Schriften unter dem Titel „Werk und Christenleben" und „Von Herzen", gleichfalls übertragen von Wolfgang Rüttenauer (Bd. 16. 268 Seiten. Leinen RM. 3.50). Wer hier etwa die „Abhandlung über die Leidenschaften der Liebe" gelesen hat, wird in Pascal den Menschen von wahrhaft antiklicher Gefühlsreife entdecken, der Namenlose des tragischen Erlebenmüssens in lauterster geistiger Verklärung Wort und Verpflichtung werden läßt. Unter dem Sammelbegriff „Die französischen Moralisten" bringt Bd. 22 die wundervoll geschriebenen Abhandlungen von La Rochefoucauld, Vauvenargues, Montesquieu, Chamfort u. Rivarol zum ersten Male in einer deutschen Ausgabe vereint. (Herdeutscht von Prof. F. Schalk. Vorwort von Prof. Karl Vossler. 490 Seiten mit 5 Bildnissen. Leinen RM. 4.50). Was wir von jeher am „Esprit gaulois" bewundert haben, jene scharfe und doch im tiefsten von menschlicher Nachsicht aus unbeirrbarer Selbsterkenntnis erfolgte geistige Haltung und feinen Abstand zum Leben in all seinen Erscheinungen — dieses in virtuoser Wortkunst gepflegte Vorrecht unseres westlichen Nachbarn als „Arbiter elegantiorum" der Stile und Widerstile — tritt uns auf engstem Raume gleichsam als Kompendium der geistigen Fitzelkunst entgegen. Ein Sachdeutlichkeit im juristischen Einzelfall standhält. Darüber hinaus kann sich der von seiner Rechtspflicht bewußte und des Rechtsschutzes sichere Deutsche ein Wissen vom geltenden Recht leicht erarbeiten, das ihm das Bewußtsein des rechtmäßigen Handelns stärkt, ohne daß er leichtest oder zwangsmäßig bevormundet wird.

Mit diesen weiteren neun Bänden der Sammlung Dieterich hat der Bücherfreund die Gelegenheit, die ihm echten geistigen Erwerb möglich machen. Er wird diese Bücher aber noch nicht besitzen, wenn er sie verschenkt hat. Sie schenken sich ihm erst, wenn er im Ernst und mit Liebe um sie wirbt. Kann ein Buch überhaupt etwas Schöneres verheißen?

Reinhard Everwyn.

Das monumentale Geistesbau der Antike öffnet sich uns in drei weiteren Bänden. Von Hesiod faßt ein wundervoller lichtklarer Leinenband in der gleichen Ausstattung wie der früher erschienene Homer die „Sämtlichen Werke" (Theogonie. Werke und Tage. Der Schild des Herakles. Deutsch von Thassilo von Scheffer. Band 38. 234 Seiten. Leinen RM. 3.—). Durch dieses weitere Meisterwerk von Scheffers Einfühlungskunst ist die griechische Wortkunst wird uns das Wert jenes antiken Sängers geschenkt, das neben Homers Ilias und Odyssee, von ihren letzten Taten eine Kunde an irgendein Ufer gespült worden wäre.

Wenn wir lesen: „Dies ist unsere letzte Nachricht. Liebe Freunde, die ihr dies findet, lebt für immer und ewig", dann fühlen wir nicht nur die Hoffnungslosigkeit der letzten Stunden, sondern atmen zugleich die unermeßlichen Anstrengungen, Taten und Leistungen, die den letzten Aufgaben vorangegangen sind.

Aber stärker als solche Stimmungen, stärker als Sturm und See sind die Männer, die Spengemann in den nüchternen Berichten zu nennen weiß, und stärker als die anderen Nationen scheint auch hier wieder die deutsche zu sein. Sagt nicht ein englischer Kapitän selbst: Endlich fühlten wir ein deutsches Schiff, nun war unsere Rettung gewiß? Im Chrfurcht stehen wir vor solchen Berichten, noch heute möchten wir unseren Dank abstatten, die Taten aber, die in den Seiden der Taten sind gewesen, und es bleibt uns nur das eine: es ihnen nachzutun, wo immer wir auch hingestellt werden.

Das Buch ist mit zahlreichen schönen Abbildungen von Barken, Vollschiffern, Ewern, Viermastern, Dampfseglern und Dampfern geschmückt. Das Titelblatt zeigt das prächtige Seebild mit dem Vollschiff „Ferdinand Fischer". Aber auch Kapitänsbilder sind darin, und vor allem hat Spengemann sich bemüht, von jedem Fahrzeug die gesamte Mannschaft aufzuzählen, so daß auch familiengeschichtlich viel geboten wird. Ueber den allen aber steht groß die Leistung deutscher, nordischer, deutscher Seeschiffahrt, ein Erbe aus einer harten, eisernen Schule. Kein gutes Erbe also für unsere Zeit. Wir müssen dieses Buch von ganzem Herzen empfehlen!

Schmidt-Barrien.

Fr. Spengemann: „Stärker als Sturm und See"

Rettungs- und Bergungsstaten und -fahrten deutscher Kapitäne und Seeleute. NS.-Gauverlag Weser-Ems G. m. b. H., Bremen.

Ueber die bremische Schiffahrt, besonders über die alte Segelschiffahrt ist noch viel zu wenig bekannt, und wenn auch das schöne Buch von Höver „Von der Galliot zum Fünfmaster" manches über die Entwicklung des Schiffsbaus Hinausgehende bietet, so bleibt doch über die Taten unserer alten bremischen Segelschiffs-Kapitäne und ihre Leistungen in aller Welt noch vieles zu sagen. Einen guten Teil dieser Lücke füllt das soeben erschienene Buch von Spengemann aus, das allen Seefahrerfamilien unserer Stadt willkommen sein wird. Die „Bremer Zeitung" hat in ihrer „Kogge" bereits einige Abschnitte gebracht und gezeigt, daß sich das Buch aus solchen Szenen zusammensetzt, in welchen die See zur gebietenden Allmacht werden will. Gerade aber dann geht es nach dem Wort Gneisenaus, das der Verfasser seinem Buch vorangestellt hat:

Laß die Wogen donnernd branden,
nun bleib immer, mannst du landen
oder scheitern, selbst Pilot.

Wenn in diesem Buche aber von Leistungen und Taten berichtet wird, die vor einer solchen gebieterischen Allmacht bracht worden sind, so sollen damit zugleich diejenigen geehrt werden, welche daselbe vollbracht schließlich aber doch — Retter und Gerettete — im Kampf mit dem tosenden Ungeheuer unterliegen mußten, ohne daß von ihrer letzten Stunde, von ihren letzten Taten eine Kunde an irgendein Ufer gespült worden wäre.

Wenn wir lesen: „Dies ist unsere letzte Nachricht. Liebe Freunde, die ihr dies findet, lebt für immer und ewig", dann fühlen wir nicht nur die Hoffnungslosigkeit der letzten Stunden, sondern atmen zugleich die unermeßlichen Anstrengungen, Taten und Leistungen, die den letzten Aufgaben vorangegangen sind.

Aber stärker als solche Stimmungen, stärker als Sturm und See sind die Männer, die Spengemann in den nüchternen Berichten zu nennen weiß, und stärker als die anderen Nationen scheint auch hier wieder die deutsche zu sein. Sagt nicht ein englischer Kapitän selbst: Endlich fühlten wir ein deutsches Schiff, nun war unsere Rettung gewiß? Im Chrfurcht stehen wir vor solchen Berichten, noch heute möchten wir unseren Dank abstatten, die Taten aber, die in den Seiden der Taten sind gewesen, und es bleibt uns nur das eine: es ihnen nachzutun, wo immer wir auch hingestellt werden.

Das Buch ist mit zahlreichen schönen Abbildungen von Barken, Vollschiffern, Ewern, Viermastern, Dampfseglern und Dampfern geschmückt. Das Titelblatt zeigt das prächtige Seebild mit dem Vollschiff „Ferdinand Fischer". Aber auch Kapitänsbilder sind darin, und vor allem hat Spengemann sich bemüht, von jedem Fahrzeug die gesamte Mannschaft aufzuzählen, so daß auch familiengeschichtlich viel geboten wird. Ueber den allen aber steht groß die Leistung deutscher, nordischer, deutscher Seeschiffahrt, ein Erbe aus einer harten, eisernen Schule. Kein gutes Erbe also für unsere Zeit. Wir müssen dieses Buch von ganzem Herzen empfehlen!

Schmidt-Barrien.

Das „Schwarze Korps" schreibt: „Hier ist ein Buch" und meint:

Die Insel Heldentum

Von Werner Janssen / Preis RM 5.80

Dieses Buch gehört auf jeden Weihnachtstisch!

Nordische Buchhandlung
Wilhelm Rodewald
Fernruf 20193 / Bahnhofstraße 1

Wetterleuchten

heißt das neue Buch von Dr. Joseph Goebbels, das eine große Anzahl von Leitartikeln enthält, die der Feder des „Doktors" entstammten und seinerzeit in dem verhaßtesten und gleichzeitig geliebtesten Berliner Blatt, dem „Angriff", erschienen. Kommentar über diese Artikel zu geben wäre unnütze Arbeit, da wohl jeder die zündende Tendenz und die Wirksamkeit der über alle Gesetze des bürgerlichen Intellektualismus hinweggehenden Worte kennt. Wenn man heute diese Aufsätze liest, so gewinnen sie doppelt an Bedeutung: denn alles, was diese glänzende Feder damals niederschrieb, ist Wirklichkeit geworden. „Wetterleuchten" - das ist die plastische Generalschau des Ringens der Bewegung um die Macht.

Leinen RM. 4.50
Erhältlich in jeder Buchhandlung
Zentralverlag der NSDAP. Frz. Eher Nachf., München

Gemeinschaft

ist im Deutschland Adolf Hitlers ein vielfältig lebendiger Begriff geworden — sie zu pflegen ist unser oberstes Gesetz! Allen, die einen kleinen Kreis zu führen oder eine große Gemeinschaft zu betreuen haben, möge daher dieses Buch als Wegweiser an die Hand gegeben sein, ihr Gemeinschaftsleben wahrhaft sinnvoll zu gestalten.

So schrieb Dr. Robert Ley im Vorwort zu dem Buch:

Gunther H. Dohlhoff u. Walter Scheefuß
Handbuch der Gemeinschaftspflege

Herausgegeben im Einvernehmen der Reichspropagandaleitung der NSDAP., Amtsleitung Kultur, der Obersten SA-Führung, Prüfstelle für das Schrifttum der SA, dem Kulturamt der Reichsjugendführung, der Reichswerkscharführung und der Arbeitsgemeinschaft für deutsche Volkskunde.

Leinen RM 3.80

Durch alle Buchhandlungen zu beziehen
Zentralverlag
der NSDAP., Franz Eher Nachfolger, München

Dr. Hans Frank
Rechtsgrundlegung
des nationalsozialistischen Führerstaates

Diese Veröffentlichung ist im wesentlichen eine Wiedergabe der von Dr. Hans Frank unter dem Titel „Die geistesgeschichtliche Lage der deutschen Rechtswissenschaft" auf der Schlußsitzung der 5. Jahrestagung der Akademie für Deutsches Recht am 18. Juni 1938 in Berlin gehaltenen Rede. Sie enthält politische und wissenschaftliche Grundgedanken der Rechtslehre des Nationalsozialismus und versucht die Zusammenordnung der geistigen Rechtsfundamente des nationalsozialistischen Führerstaates zu geben.

(Aus dem Vorwort)
Leinen RM 2.40
Erhältlich in jeder Buchhandlung

Zentralverlag der NSDAP.
Frz. Eher Nachf. GmbH., München-Berlin

Alpen im Frieden und Krieg

Vier reichbebilderte Bücher werden jeden Bergfreund und alle deutschen Soldaten, die in den Alpen gekämpft haben, entzücken:

Dr. Julius Kugy, „Die Julischen Alpen im Bilde"
210 Seiten, 191 Tafeln in Kupfertiefdruck, in Leinenband ..... RM. 9.—

Dr. Julius Kugy, „Fünf Jahrhunderte Triglav"
392 Seiten, 48 Tafeln in Kupfertiefdruck, in Leinenband ..... RM. 11.50

Hans Lukas, „Der Krieg an Kärntens Grenze 1915–1917"
130 Seiten, 113 Bilder und 8 Panoramen in Kupfertiefdruck, in Leinenband ..... RM. 7.80

Norbert Nau, „Der Krieg in der Wischbergegruppe"
108 Seiten, 73 Bilder auf 34 Tafeln und 2 Panoramen in Kupfertiefdruck, in Leinenband ..... RM. 6.50

Leykam-Verlag, Graz
NS.-Gauverlag Steiermark

Füllhalter mit Palladiumfedern
(der neue deutsche Werkstoff)
Füllhalter mit Goldfedern
jede Preislage
Otto Acke, Am Wall 153-156

Zu verkaufen

Haushaltgeräte

Für den Gabentisch
Elektrische
Bügeleisen
8.20, 7.40, 4.80
3.50
Gebr. Feise
V. d. Steintor 58

Kokos
Bremer Muster, extra schwer,
56mbreit RM 3.00
67mbreit RM 3.30
90mbreit RM 4.50
106mbr. RM 5.00
120cm br. RM 5.75
Gebr. Feise
V. d. Steintor 58

Haargarn
Boucle-Läufer
4.25, 3.95, 3.75
3.60, 3.30 **2.40**
2.95, 2.65
Gebr. Feise,
V. d. Steintor 58

Trittleitern
in absolut standfester
Ausführung
für den
Haushalt
Gebr. Feise
V. d. Steintor 58

Teppiche
in groß. Auswa.
190/285 **22.50**
cm strapazierfähige
Qualität
Gebr. Feise,
V. d. Steintor 58
Auch Chest'darlehen.

Kokos
57 cm br. M 1.75
67 cm br. M 1.95
75 cm br. M 2.40
90 cm br. M 2.50
Eßzimmerdarlehen
Gebr. Feise,
V. d. Steintor 58

Wollfilz-Unterlagen
für Läufer, per
Stück 28 ₰
Messing-Treppenstangen
m. Oesen, 70 cm
35 ₰
Gebr. Feise
V. d. Steintor 58

Garantie
Heiß-Wringer
36cm Walzenlänge
RM. 15.90
Gebr. Feise
V. d. Steintor 58

Patent-Rollo
in verschied. Farben u. Qualität
sofort lieferbar,
Gebr. Feise,
V. d. Steintor 58
Vertreterbesuch unverbindlich

Lampenschirme
Karton mit Blumen 60 cm 5.90
70 cm m. Seidenblende 10.90.
Gebr. Feise
V. d. Steintor 58

Schöne
Wäsche-Truhen
in versch. Größen
18.25, 15.75, 12.50,
11.—, 9.00,
9.60
Gebr. Feise
V. d. Steintor 58

Kassetten
tadellos lackiert,
mit 2 Schlüsseln
und Einsatz
4.75, 4.— RM.
3.60, 3.— RM.
2.60
Gebr. Feise
V. d. Steintor 58

Ofen-Schirme
Kohlenkästen
Kohlenschütter
Kohlenschaufeln
Brikett-Träger
Gebr. Feise
V. d. Steintor 58

Kaffee-Service
Weingläser
Jenaer Glas
Sammel-Tassen
Gebr. Feise
V. d. Steintor 58

Wärmflaschen
Gummi ed. verzinkt
Wärmkruken
m. Patentverschluß
a. Tragbügel, —.50
Kinder-Wärmflaschen
Gebr. Feise,
V. d. Steintor 58

Teppichkehrer
Bohnerklötze
Trockenmops
Wollbesen
Haarbesen
Bürsten.
Gebr. Feise
V. d. Steintor 58

Rundmesser
Brotschneider
Brottrommeln
Kaffeemühlen
Reibemaschinen
Fleischwölfe
Laufgewichts-Waagen.
Gebr. Feise,
V. d. Steintor 58

Betten
150/200 18.25, 22.25,
140/200 20.35, 40.—
Kinderbetten
100/130 10.25, 15.—
Kopfkissen
6.50, 8.50, 10.50
Reform-m.-Betten
60/100 12.15, 18.—
Bettfedern
m. Rahm ab 14.50
Auflegen
70/140 7.9, 11.—
90/150 17.20, 25.—
Ehestandsdarlehen
Kinderhilfsscheine!
Betten-Frank
Inh. Christine Frank
Hankenstr. 13



Möbel



Tischlermeister
Gr. Johannisstr. 179

Herm. Skrowisch
Möbelwerkstätten
und -Handlung
Echt eich. Schlafz.
Mk. 325 an. Speisezimmer echt Eiche
Mk. 295 an. Küchen
Schreibschr., Polstermöbel, eigene
Anfertigung.
Langewehrstr. 105

Große auswahl
Moderne Küchen,
Schlafz. Eing'möb.
a. Bedarfsfällchen
u. erleicht. Zahlbo
R. Köster & Co
Neustadts-
bahnhof Nr. 8.

Holzbettstellen
mit Rahmen 59.—
Kleiderschränke
1 türig 45.—
2 türig 78.—
Frisierkommode
m. Stg. Spiegel
76.—
Möbel FOHT
Das Haus der Großauswahl
Ostertorstr. 26

MÖBEL
FÜR JEDEN GESCHMACK UND ZU GÜNSTIGEN
PREISEN
BEI
MOEBEL-WINKLER
STEFFENSWEG 178

Brauchst Du
Möbel
geh zu
Rode
Fachgeschäft
Steffensweg 135

Mod. Schlafzimm. und Küchen, sehr billig. Den Doosen Wartburgstr. 84

Kokos
bekannt billig
Teppich-Peters
Humboldtstr. 16

Kleinmöbel
Teewagen
Rauchtische
Lampentische
Radiotische
Flurgarderoben
Dielengarnituren
im
Haus der großen Auswahl
Möbel FOHT
Ostertorstr. 26

Küchen
Anz. v. 20.— an
Wo'rat. v. 3.— an
Selfmann,
Steffensweg 6

1 Waggon
Dielenmöbel
Polstermöbel
Wäschetruhen
Kommöbel
Kleinmöbel
Puppenwagen
eig. Anfertigung,
billig. Diem,
Münchenerstr. 8

Wer fein schön. **Schlafzimmer**
schwärmt, muß z.
Möbel-Grundmann
gehen, Sie sehen
30 Schlafzim.
in all. Ausführ.
schon v. 275 ℳ
Möbel-Grundmann
Gr. Johannisstr.
63, 67 u. 75.

Ein, Schlaf- und Herrenzimmer, Büfetts, Küchen, **Kleinmöbel Büromöbel**
Geldschränke.
Heinz, Hdlg.,
Abbentorstr. 16 A.

Eine farbige **Dielen-Garnitur**, die schöne **Flur-Garderobe**, das sind **Fest-Geschenke**, die immer erfreuen. Wir haben in unserer **Geschenk-Schau** ganz große Ausw.
MÖBEL-THATE
Langenstr. 137/38

Gr. Flür, Kleiderschr., Kinderbull.
Besicht. v. 10 bis 11 Uhr, 20 Wagnustr. 31, Souterr.

2 Betten m. Aufl.
Ostertor 3-Treppen
Große Türen 5

Gut erhalt. Sofa,
Polster, Matzen,
Heidelbergerstr. 12

Das **Festgeschenk** mit bedeutung. Note ist ein gutes **Feigenkaffee, Aquarell, Kunstdruck.** Wir haben auch hier die **große Auswahl!** Geschenk-Schau!
MÖBEL-THATE
Langenstr. 137/38

Einzel-Möbel
sowie komplette
Einrichtungen
Ann. Eisetdarl. u. Kinderbettstich.
B. Schmidt,
Altenweg 4,
Nähe Brill.

Schlafzimmer
Wohnzimmer
Speisezimmer
Küchen
zu äußerst günstigen Preisen
direkt aus der Fabrik
Findorffstraße 40/42
BEERMANN-MÖBEL

Kleiderschränke
1-, 2- u. 3tür., eig. Anfertig., preisw.
M. Büsing,
Tischlermeister,
Dovenfortsweg 110

Große Auswahl in
Polstermöbeln
Emil Gercke,
Fedelhören 66

Schöne
Herren- und Speisezimmm.
billig, sowie
Einzelmöbel
Schlafzimmer
Carl Lauer,
Spitzenfiel 14/15,
Ecke Anzgartortt.

Küchen
Kaufen Sie preiswert bei
Kost,
Tischlerei,
Dovenfortsweg 92
(Buntentor)

Zu Weihnachten
Große Auswahl
preiswert. Kleinmöbel
Klubsessel
Klubtische
Lesel-lampen
Spiel- u. Nähtische
Diele-garnituren
Sofa und Couches
Bücher u. Schreibschränke
Möbel-Hollmann
Wegesende 3 gegenüber Lloydgeb.

Weihnachten
einfarbiger
Blumenständer,
Blumenhocker,
Blumentisch,
dann
Haus der Leistung
MÖBEL-THATE
Langenstr. 137/38

Das schönste Weihnachts-geschenk
Möbel fürs Heim
Eßzimmer,
Büfetts, Küchen,
Couch, Sofas,
Aufsetzsessel,
Kleinmöbel,
in gr. Auswahl!
Auf Wunsch Zahlungserleichterung
Möbelhaus Köster & Co
Am Neustadts-Bahnhof 8—9

Couches
Sofas
Sessel
alle Formen
und Stoffarten
Riesige
Auswahl
Günstige Preise
Möbel FOHT
Ostertorstr. 26

Küche eigene Anfertig.
kompl. ab 72.—
Schlafzimmer
schon ab 240.—
Polstermöbel
sehr preiswert
auch Ehest.-Darl
Tiedt, Hopfenstr.
ab Düsternstraße
Hatke
Tapeten
Bischofsnadel

Klein- u. Polster-Möbel

Teewagen	ab RM 16.50	Einfach. Polstersessel	ab RM 14.—
Leselampen	„ RM 28.—	Klub- u. Liegesessel	„ RM 58.—
Klub- u. Rauchtische	„ RM 12.50	Ohrensessel	„ RM 52.—
Nähtische	„ RM 18.50	Polstersessel m. Fußst.	„ RM 78.—
Radiotische	„ RM 9.50	Couches, Sofas	„ RM 65.—
Hausbar	„ RM 58.—	Bettcouches	„ RM 90.—
Dielenmöbelgarnitur	„ RM 85.—	Chaiselongues	„ RM 26.—
Flurgarderoben	„ RM 18.50	Bettchaiselongues	„ RM 78.—
Blumenständer	„ RM 7.50	Ausziehtische	„ RM 26.—

Auch gegen Ehestandsdarlehen und Kinderbeihilfen
Auf Wunsch Zahlungserleichterungen

Beermann & Kranz
Seit 60 Jahren das alte große Spezialhaus — Ruf 51380
Faulenstraße 14-16

Kokos
bekannt billig
Teppich-Peters
Humboldtstr. 16

Kleinmöbel
Teewagen
Rauchtische
Lampentische
Radiotische
Flurgarderoben
Dielengarnituren
im
Haus der großen Auswahl
Möbel FOHT
Ostertorstr. 26

Küchen
Anz. v. 20.— an
Wo'rat. v. 3.— an
Selfmann,
Steffensweg 6

1 Waggon
Dielenmöbel
Polstermöbel
Wäschetruhen
Kommöbel
Kleinmöbel
Puppenwagen
eig. Anfertigung,
billig. Diem,
Münchenerstr. 8

Wer fein schön. **Schlafzimmer**
schwärmt, muß z.
Möbel-Grundmann
gehen, Sie sehen
30 Schlafzim.
in all. Ausführ.
schon v. 275 ℳ
Möbel-Grundmann
Gr. Johannisstr.
63, 67 u. 75.

Ein, Schlaf- und Herrenzimmer, Büfetts, Küchen, **Kleinmöbel Büromöbel**
Geldschränke.
Heinz, Hdlg.,
Abbentorstr. 16 A.

Eine farbige **Dielen-Garnitur**, die schöne **Flur-Garderobe**, das sind **Fest-Geschenke**, die immer erfreuen. Wir haben in unserer **Geschenk-Schau** ganz große Ausw.
MÖBEL-THATE
Langenstr. 137/38

Gr. Flür, Kleiderschr., Kinderbull.
Besicht. v. 10 bis 11 Uhr, 20 Wagnustr. 31, Souterr.

2 Betten m. Aufl.
Ostertor 3-Treppen
Große Türen 5

Gut erhalt. Sofa,
Polster, Matzen,
Heidelbergerstr. 12

Das **Festgeschenk** mit bedeutung. Note ist ein gutes **Feigenkaffee, Aquarell, Kunstdruck.** Wir haben auch hier die **große Auswahl!** Geschenk-Schau!
MÖBEL-THATE
Langenstr. 137/38

Einzel-Möbel
sowie komplette
Einrichtungen
Ann. Eisetdarl. u. Kinderbettstich.
B. Schmidt,
Altenweg 4,
Nähe Brill.

Schlafzimmer
Wohnzimmer
Speisezimmer
Küchen
zu äußerst günstigen Preisen
direkt aus der Fabrik
Findorffstraße 40/42
BEERMANN-MÖBEL

Kleiderschränke
1-, 2- u. 3tür., eig. Anfertig., preisw.
M. Büsing,
Tischlermeister,
Dovenfortsweg 110

Große Auswahl in
Polstermöbeln
Emil Gercke,
Fedelhören 66

Schöne
Herren- und Speisezimmm.
billig, sowie
Einzelmöbel
Schlafzimmer
Carl Lauer,
Spitzenfiel 14/15,
Ecke Anzgartortt.

Küchen
Kaufen Sie preiswert bei
Kost,
Tischlerei,
Dovenfortsweg 92
(Buntentor)

Zu Weihnachten
Große Auswahl
preiswert. Kleinmöbel
Klubsessel
Klubtische
Lesel-lampen
Spiel- u. Nähtische
Diele-garnituren
Sofa und Couches
Bücher u. Schreibschränke
Möbel-Hollmann
Wegesende 3 gegenüber Lloydgeb.

Weihnachten
einfarbiger
Blumenständer,
Blumenhocker,
Blumentisch,
dann
Haus der Leistung
MÖBEL-THATE
Langenstr. 137/38

Das schönste Weihnachts-geschenk
Möbel fürs Heim
Eßzimmer,
Büfetts, Küchen,
Couch, Sofas,
Aufsetzsessel,
Kleinmöbel,
in gr. Auswahl!
Auf Wunsch Zahlungserleichterung
Möbelhaus Köster & Co
Am Neustadts-Bahnhof 8—9

Couches
Sofas
Sessel
alle Formen
und Stoffarten
Riesige
Auswahl
Günstige Preise
Möbel FOHT
Ostertorstr. 26

Küche eigene Anfertig.
kompl. ab 72.—
Schlafzimmer
schon ab 240.—
Polstermöbel
sehr preiswert
auch Ehest.-Darl
Tiedt, Hopfenstr.
ab Düsternstraße
Hatke
Tapeten
Bischofsnadel

Kokos
bekannt billig
Teppich-Peters
Humboldtstr. 16

Kleinmöbel
Teewagen
Rauchtische
Lampentische
Radiotische
Flurgarderoben
Dielengarnituren
im
Haus der großen Auswahl
Möbel FOHT
Ostertorstr. 26

Küchen
Anz. v. 20.— an
Wo'rat. v. 3.— an
Selfmann,
Steffensweg 6

1 Waggon
Dielenmöbel
Polstermöbel
Wäschetruhen
Kommöbel
Kleinmöbel
Puppenwagen
eig. Anfertigung,
billig. Diem,
Münchenerstr. 8

Wer fein schön. **Schlafzimmer**
schwärmt, muß z.
Möbel-Grundmann
gehen, Sie sehen
30 Schlafzim.
in all. Ausführ.
schon v. 275 ℳ
Möbel-Grundmann
Gr. Johannisstr.
63, 67 u. 75.

Ein, Schlaf- und Herrenzimmer, Büfetts, Küchen, **Kleinmöbel Büromöbel**
Geldschränke.
Heinz, Hdlg.,
Abbentorstr. 16 A.

Eine farbige **Dielen-Garnitur**, die schöne **Flur-Garderobe**, das sind **Fest-Geschenke**, die immer erfreuen. Wir haben in unserer **Geschenk-Schau** ganz große Ausw.
MÖBEL-THATE
Langenstr. 137/38

Gr. Flür, Kleiderschr., Kinderbull.
Besicht. v. 10 bis 11 Uhr, 20 Wagnustr. 31, Souterr.

2 Betten m. Aufl.
Ostertor 3-Treppen
Große Türen 5

Gut erhalt. Sofa,
Polster, Matzen,
Heidelbergerstr. 12

Das **Festgeschenk** mit bedeutung. Note ist ein gutes **Feigenkaffee, Aquarell, Kunstdruck.** Wir haben auch hier die **große Auswahl!** Geschenk-Schau!
MÖBEL-THATE
Langenstr. 137/38

Einzel-Möbel
sowie komplette
Einrichtungen
Ann. Eisetdarl. u. Kinderbettstich.
B. Schmidt,
Altenweg 4,
Nähe Brill.

Schlafzimmer
Wohnzimmer
Speisezimmer
Küchen
zu äußerst günstigen Preisen
direkt aus der Fabrik
Findorffstraße 40/42
BEERMANN-MÖBEL

Kleiderschränke
1-, 2- u. 3tür., eig. Anfertig., preisw.
M. Büsing,
Tischlermeister,
Dovenfortsweg 110

Große Auswahl in
Polstermöbeln
Emil Gercke,
Fedelhören 66

Schöne
Herren- und Speisezimmm.
billig, sowie
Einzelmöbel
Schlafzimmer
Carl Lauer,
Spitzenfiel 14/15,
Ecke Anzgartortt.

Küchen
Kaufen Sie preiswert bei
Kost,
Tischlerei,
Dovenfortsweg 92
(Buntentor)

Zu Weihnachten
Große Auswahl
preiswert. Kleinmöbel
Klubsessel
Klubtische
Lesel-lampen
Spiel- u. Nähtische
Diele-garnituren
Sofa und Couches
Bücher u. Schreibschränke
Möbel-Hollmann
Wegesende 3 gegenüber Lloydgeb.

Weihnachten
einfarbiger
Blumenständer,
Blumenhocker,
Blumentisch,
dann
Haus der Leistung
MÖBEL-THATE
Langenstr. 137/38

Das schönste Weihnachts-geschenk
Möbel fürs Heim
Eßzimmer,
Büfetts, Küchen,
Couch, Sofas,
Aufsetzsessel,
Kleinmöbel,
in gr. Auswahl!
Auf Wunsch Zahlungserleichterung
Möbelhaus Köster & Co
Am Neustadts-Bahnhof 8—9

Couches
Sofas
Sessel
alle Formen
und Stoffarten
Riesige
Auswahl
Günstige Preise
Möbel FOHT
Ostertorstr. 26

Küche eigene Anfertig.
kompl. ab 72.—
Schlafzimmer
schon ab 240.—
Polstermöbel
sehr preiswert
auch Ehest.-Darl
Tiedt, Hopfenstr.
ab Düsternstraße
Hatke
Tapeten
Bischofsnadel

Fahrzeuge

Fahrräder!
Herrenräder 37.50
Damenräder
Fabrikat **57.50**
Schröder Dovenforstr. 23
Fahrrad 37.50 an
verstc. **Nähmasch.**
135 an, gar. Fabr.
ca. 30 Nähm. bill.
Schumacher, Hdl.,
Knoopstr. 35/36

Bootsmotore
Motorfahrräder
vom Fachmann.
H. Linsche
Landwehrstr. 144
Auf: 8 26 37

Gr. Posten gebr. **Knab.-, Herren-, Damenräder. Fahrrad-Mehmer**
Dechanatstraße 9,
b. d. Hauptpost

Damen-Fahrrad
Koblenzerstraße 6.

Peinlich
wenn man etwas verliert. — Schon deshalb half in solchem Falle die Kleinanzeige i. d. Bremer Zeitung.

Pfaff
bei
W. Scharenhorst Nachf.
Braustr. 21

Umständeh. erstkl. **Seitenbordmotor** mit 2 Wellen.
Bootshaus
Marienbrücke

Nähmaschinen
Anker,
Phönix,
Veritas
(auch Teilzahlg.).
Kohne,
Kornstraße 135

Gritzner- u. Kayser-Nähmaschinen
in erstklassig. Ausführung schon von RM. 135.—
O. P. Grunitz,
V. d. Steintor 27
Ruf: 4 14 36

Musikinstrumente
Spez. Saiteninstr. u. Akkordions
vom Fachmann
Kurt Petasch
Dovenfortsweg. 20
Auch Bau und Reparatur

Radio
neuestes Modell
4 Röhren 2 Kreis **146.50**
Anz. 30.—, mtl. 12.80
Schröder Dovenforstr. 23

Konzert-Zither
Lyodstr. 100 II.

Schüler-Geige,
f. neu. Br.-Ostertp.,
Am Stef 32

Pianos
Akkordion,
120 Bäße, schönig, sehr gut erhalten. Näh. Tel. 2 77 87.

1a Akkordion
f. neu, 120 Bäße, Preis 230.— RM. Lutherstraße 116

Schüllergelge
2 Bög., Kasten u. Zubehör. 15 RM. Schönhausenst. 50 I

Radio-Reparatur und Umtausch
vom Spez.-Fachmann. — Ruf: 2 76 85
Nothnagel Fadelhören 31



Schmuck

Trauringe
massiv Gold
niedrigste Preise
Ernst Sommer
Kurze Wallhaht 7

Neue und gebr. 800er **Silberbestecke** Einzelne Zutaten **Gabel, Löffel** und **Kaffeelöffel** sowie 36, 48, 60 u. 72 T. kompl. für 3, 6 und 12 Personen
Chojnacki,
Rutenstraße 23
Gen. II. 64 279

Orient-Perlenschnur 550.- RM. **Orient-Perlenohrringe** 275.- RM.
Damen-Busennadel, schw. Perle, 4 **Brillanten** 690.- 1 **Ring m. gr. Brill.**
Chojnacki,
Rutenstraße 23
Gen. II. 64 279

Kaffee- und Tee-Service
6- u. 6teilig, 800er Silber von 200 bis 500 RM.
Chojnacki,
Rutenstraße 23
Gen. II. 64 279

Gr. Ausw. neuer u. gebr. **Brillant-Ringe, Ohrringe, Armbänder mit Brillanten, gold. Damen- und Herrenuhren.**
Chojnacki
Rutenstraße 23
Gen. II. 64 279

Maschinen

Gefftl. Phönix-Nähmaschinen, Nähtisch, orientb., 135.-, 145.-, Köster, **Steffensweg** 22

Elektromotoren
Ankauf, Verkauf, Austausch, Miete
Reparaturen
Emil Mahn,
Zimbernstraße 28
Fachgeschäft für **Motoren**
Ruf: 8 11 40

Musikhaus Hanseat
Eduard Hoftat
Harmonikas, Akkordions
in reicher Auswahl
Hansastr. 162

Wohnungswechsel
Radio
Staubsauger, Glühbirnen u. sonstige elektrische Geräte tauschen
Erste Bremer Radio-Tauschzentrale
Marktstr. 17, R. 2 85 26

Ein sehr gutes **Klavier,**
Telefon 4 49 75

¾-Geige
Germannstraße 75

Musik

? Radio-Klagen ?
„Blanke" sagen
Nichtwissen, 37 A
Ruf: 5 01 84

Radio-Göttsch
empfiehlt Apparate zu **herabgesetzten Preisen.** Baujahr 1937/38.
Opta 838 Groß-Super, 9 Röhr. 8 Kreise autom. Scharfabstimmung M. 278.-
Telefunken-Super, Allstr., 6 Röhren, 6 Kreise, Mag. Auge .... M. 225.-
Wechselstrom M. 210.-
Telefunken-Truhe, Empfänger ... M. 175.-
Plattenspieler .... M. 175.-
Ferner alle Geräte der neuen Saison in den Preislagen: M. 35.-, 65.-, 126,10
2-Kreiser M. 151,40, Super M. 196,90 und höher
Plattenspieler - Schränke
Schallplatten - Radiotische
Inzahlungnahme alter Apparate
Ratenzahlung
Hohentorstraße 84 Fernruf 5 28 78

Klavier billigst. Wittenbergerstr. 3

Gut erhaltenes
Gramola
mit Platten.
Dammweg 7,
ab Uhlandstraße

Die letzten prima Plattenspieler
Tisch RM. 35.-, Schrank RM. 35.-
W. Mitken
Nordstraße 8 B

Gut erhaltenes **Bandonion,** RM. 25.—, Baumstr. 66/68.

Pianos, gebr.
dar. erste Marken, Joh. Leibrand, Bambergerstr. 189

Akkordion,
24 Bäße, 45.—, Gelegenheit, 97 part.

Gute Ware
ist die Voraussetzung für eine Werbung. Die ist auch bei Ihnen geschaffen. — Zu schnellem Absatz verhilft Ihnen eine Anzeige in der Bremer Zeitung.

Spielzeug

Puppensportwag., Dreiräder, Wipproller, gr. Auswa. **Kohne,** Kornst. 135

Wipproller
Puppenwagen
auf Teilzahlung
Seltmann,
Steffenswg 6

Schönes Pachhaus
m. Licht, 110 ℳ.
Koblenzerstr. 1.

Pferdestall
Wielandstraße 6

Wipp- u. Kipproller, Zwei- und Dreiräder alles noch bei
Fahrrad-Stoll
Hafenstraße 74

Gr. neu. Packhaus
nur 8 ℳ. Graf-Moltke-Straße 20.

Gut. Eisenbahn mit viel Zubehör, 110 Volt, Gleichstrom
Besselstraße 69
Tel. 4 92 73

Allgemeines

Reißzeuge
Heike
Langemarckstr. 114
neb. d. Technikum

Feine
Scheren-Eluis
in
allen
Preislagen
Franz Gersiek
Wegesende 2

Radio-Reparatur und Umtausch
vom Spez.-Fachmann. — Ruf: 2 76 85
Nothnagel Fadelhören 31

Mikroskop
Talstraße 18

Teppiche
Ich biete an:
130×200 für 9.00
150×230 für 12.00
190×285 ohne 18.00
240×340 für 29.00
280×380 für 38.00

Haarbrüssel
160×235 für 24.00
200×250 für 35.00
240×340 für 52.00

Haarbrüssel
schwere Ausführung
165×235 für 32.00
200×250 für 43.00
200×300 für 49.00
250×300 für 65.00
250×350 für 74.00
300×400 für 95.00

Haarbrüssel
für besonders starke Beanspruchung
130×200 für 28.00
150×200 für 35.00
150×250 für 42.00
165×235 für 48.00
150×300 für 53.00
200×250 für 58.00
200×275 für 63.00
200×300 für 69.00
200×325 für 73.00
200×350 für 78.00
225×325 für 79.00
250×300 für 85.00
250×350 für 106.00
300×400 für 135.00
300×450 für 155.00

Velour mit Fransen
195×300 für 49.00

Woll-Pilusch
165×235 für 42.00
200×300 für 64.00
250×350 für 95.00

Woll-Pilusch m. schwererer Ausführung
165×235 für 55.00
200×250 für 64.00
200×300 für 75.00
250×300 für 96.00
250×315 für 108.00
250×350 für 115.00
300×400 für 160.00

Tournay mit Fransen
200×300 für 75.00
250×350 für 115.00

Tournay prachtv. Ausführg.
200×300 für 98.00
250×350 für 155.00
300×400 für 198.00

Tournay extra schwer
200×300 für 129.00
250×350 für 185.00
300×400 für 276.00

Läufer
1.80, 2.35, 2.70, 3.25
3.75, 4.50, 5.25, 5.90
6.50, 7.50, 8.50, 9.25
10.50, 12.-, 14.50, 15.-

Bett-Umrandungen
15, 19, 24, 29, 34
38, 45, 48, 54, 65
75, 89, 95, 105, 120.-

Das . . . . .
weiß doch jeder,
es gibt nur einen
Teppich-Peters
und der wohnt
Humboldtstr. 16

Autoruf
Auto an
Selbstfahrer
37er u. 38er
Modelle
Oewerdieck
V. d. Steintor 182
Ruf 4 30 97



Schon die notwendige Anzahlung auf ein Motorrad, Motorrad oder Seitenwagen ist ein willkommenes Weihnachtsgeschenk!

DKW
250 ccm mit Tag o **575.-**
250 ccm **775.-**

Victoria
Motorräder
150 ccm **480.-**
200 ccm **555.-**
250 ccm **715.-**
350 ccm **995.-**
500 2 Zyl. **1095.-**

R 35
R 71
sofort lieferbar
150
fabrikneue und gebrauchte
Krafträder und
Motorräder
am Lager.
Juwel, OWB., Seio, AJL.
Seitenwagen
für jede Maschine farb- und anschlußpassend, schon mit 50 RM. Anzahlung
Standard



Mandeebach
Liefer-Wagen
liefert sofort!
Bundgaard & Sohn

Moderne Brillen
W. Witte nur
Bischofsnadel 7
Krankenkassenlieferant

STOLZENBACH-KOHLEN

Elektrischer Trocken-
Rasierapparat
„Consul"
rasiert ohne Seife u. Klingen
Preis RM. 38.50
Franz Gersiek
Wegesende 2.

Angelgeräte
C. H. Becker,
Balgebrückstr. 16
Gut erh. **Sattel**
mit Kand. billig,
Meinkenstraße 26

2 vollständ. gebr. Fachfenster (evtl. f. Landw.) u. ein großer Spiegel i. schwarz. Rahmen, passend für Wirtschaft.
Langewiesen 4

Oelbild, Grude, 2 Sessel, Tisch, gr. Puppe, Gramola-Schrank mit Platten, Lohnstr. 59 III.

Briefmarken
Tischfeuerzeuge
C. A. Schwally Nachf.
C. Krampe
Sögestr. 28

Hobelspäne
Eiche und Buche
„Stehat"
Martin Baupel
K.-G.
Am Deich 37

Kaufgesuche

Gesucht
2 Stück Bagger-, Hzw. Klappschuten, ca. 150 m³ Förderinhalt, ca. 30 m lang, flachgehend, für Saugebagger- und Spülbetrieb. Angeb. mit Angaben der Größe und des Preises sowie Bedingungsangabe des Besichtigungsortes erbeten unter W 51 692.

— Kaufe —
H. u. D.-Garderobe Schuhe, Möbel.
G. Kunze, R. 51335
Abbentwallstr. 61

Schmuck
Wilhelm Frölich
Juwelier
Papenstr. 16

Ankauf
wertvoller Juwelen
Altgold / Altsilber
Gen.-Besch. II/39211

Allgemeines

Hohe Preise zahlt
für Herren-Gardr. Nachlaßsachen
G. Axel Knoop jr.
Gr. Fauls tr. 8. 30088

Hohe Preise
Gebr. Schuhe
H. Lembke, Schuhmach., Töferbohm-ststr. 13 ab Faulenstr.

Möbel
Gut erhaltener
Bücherschrank
Angeb. mit Preis u. Größenangabe erbeten u. P 4440

Bücherschrank
Angeb. u. R 1588

Kleidung
Pelzmantel
Angeb. u. K 4135

Auto- u. Motorradmarkt

DKW....
RT 3 PS zu RM 345.–
ein Weihnachtsgeschenk, welches wirklich Freude macht und dabei ganz billig im Gebrauch ist.
Heute geöffnet!
Mehrere gute gebrauchte Maschinen
Gebr. Lindenbauer Gastfeldstraße 28/30 Bahnhofstr. Ecke Breitenw.

AUTOMOBILE
Wanderer-Limousine
ganz wenig benutztes Modell W 25, weit unter Neupreis abzugeb.
Eine nicht alltägliche Gelegenheit
Schmidt & Koch
am Steintor

Kaufgesuche
Gut erhalt. Wagen zu kaufen gesucht. DKW.- Limousine bevorzugt. Angeb. mit Preis u. Beschreibung unter A 648 an „Wilhelmshavener Kurier", Wilhelmshaven.

Leichtmotorrad
Preisangebote unter H 1583

Vorwärts durch Werbung!

Westfalia-Anhänger
für alle Zwecke
Brücker & Jerrentrup,
Jetzt Ostertorstr. 57
Ruf 2 42 27

Habe große **Auswahl** steuerfreier **Wagen**
Beck
6r. Krankenstr. 1
beim neuen Markt

Ford-Eifel
Bauj. 37, gut erh. Zu besicht. Sonntag ab 9 Uhr Ehefi-Landstraße, Walter Heerstraße und Langereihe

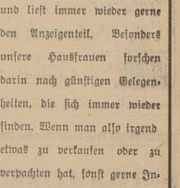
G. Elastic-Anhänger
zu verkaufen.
Wiedehofstraße 20
Ruf 5 28 16

Jetzt auch
Wanderer Motorrad
100 ccm mit Kickstarter für
RM. 360.–
Generalvertretung
Wetzler
General-Luden-dorff-Straße 73

Tempo
Wagen
Haupthändler
Schmidt & Koch
liefert sofort!

So eine Kleinanzeige hat es in sich!
Morgens bekommt man seine Bremer Zeitung auf den Tisch und liest immer wieder gerne den Anzeigenteil. Besonders unsere Hausfrauen forschen darin nach günstigen Gelegenheiten, die sich immer wieder finden. Wenn man also irgend etwas zu verkaufen oder zu verpachten hat, sonst gerne Interessenten finden möchte, gibt man eine billige Kleinanzeige in der Bremer Zeitung auf.

Besuchen Sie unsere Weihnachtsschau!



Bei der Gelegenheit sehen und hören Sie alle neuen Geräte 1938/39

und können sich über Plattenspieler, Radio-Tische, Musikschränke usw. beraten lassen!

RADIO Sewing
Inh. Hugo Sewing
Papenstr. 12 A, Ru. 23568
(gegenüber dem Lloydgebäude)
Das alte gute Fachgeschäft seit 1924



BÜSING

Dein Schutzengel für Garderobe, Teppiche, Gardinen etc.

Die Verlobung ihrer Tochter
Gisela
mit Herrn
Dr. med. Günter Stromburg
beehren sich anzuzeigen.

Theodor Schütte und Frau Lu, geb. Möller

Bremen-Horn, Rosental 11

Meine Verlobung mit Fräulein
Gisela Schütte
beehre ich mich anzuzeigen.

Dr. med. Günter Stromburg

Freiburg i. Brg.

Das Brautpaar ist am 26. Dezember Rosental 11 anwesend

Ein neues Haushalts-Rezept:

Man nehme ein Blatt Papier, einen gut gespitzten Bleistift u. schreibe darauf das, was man einer Kleinanzeige eben anzuvertrauen hat, ganz gleich, worum es sich handelt, selbst wenn man einen Partner für ein dauerndes Glück sucht. Die Kleinanzeige in der „Bremer Zeitung" läßt so schnell niemand im Stich und dabei ist sie noch so billig.

Friedrich Buhenne
Wein- u. Spirituosengroßhandlung
Obernstraße
Ich schicke Ihnen
Das Haus der guten Getränke

Praktisch denken
Wäsche!
schenken
Trost & Oehlers
Am Wall 140.

Kokos, Matten,
jede Preislage
im Fachgeschäft
Emil Eggers
Ostertorst'weg 4
Annahme von Ehestandsdarlehen

Durch die „Bremer Zeitung" werben, heißt den Umsatz steigern!

Ihre Verlobung geben bekannt
Gretchen Lange
Karl Holstein
Mar.-Ob.-Gefr.
z. Z. Marine-Unteroffizierlehr-Abtlg. Kiel
Weihnachten 1938
Bremen, Elbstraße 8A — Königsberg/Pr.
Empfang 1. Weihnachtstag von 11–13 Uhr

Ihre Verlobung geben bekannt
Wilma Gulich
Gustav Schramm
Uffz. und Flugzeugführer
Bremen, Elbstraße 4 — Schnellenwalde O/Sch.
Weihnachten 1938

Frieda Meyer
Johannes Göbel
Verlobte
1. Weihnachtstag 1938
Bremen, Süderstr. 51 — Bremen, Winterfeldstr. 21 z. Z. Berlin
Empfang: 11-13 Süderstraße 51

Mariechen Mohr
Benno Hildenbrock
geben ihre Verlobung bekannt
Farge, im Dezember 1938
Bremen-Schwachhausen

---

49 Jahre am Domshof

Geschenke
die nie enttäuschen!
Bestecke, Tafelgeräte, Bronzen
Schreibzeuge und Schmuck

John D. Behrens
Fachgeschäft der WMF.-Erzeugnisse

Niels
Die glückliche Geburt eines gesunden JUNGEN zeigen in herzlicher Freude an
Eduard Werner u. Frau
Hanna, geb. Nielsen
Bremen, Tettenbornstraße 21 - 17. Dezember 1938
z. Zt. St. Joseph-Stift

Ein gesundes
Töchterchen
angekommen.
Anita Jürgens
geb. Jacobs
Hinrich Jürgens
Oberneuland, 13. Dez. 1938

Ihre Verlobung geben bekannt:
Thea Stümer
Karl Hage
Dipl. agr.
Bremen — Berlin-Wilmersdorf
im Dezember 1938
Anwesend am 1. Weihnachtstag 1938, 11–13 Uhr, Auf dem Bohnenkamp 35

Heinz Niemeyer
Bertl Niemeyer
geb. Brüning
Vermählte
Bremen, 16. Dezember 1938, Meyerstraße 106 — Oberneuland, Apfelallee 7

Die Geburt ihres zweiten Kindes, eines gesunden
Jungen
geben in dankbarer Freude bekannt:
Grete Delvendahl, geb. Hinze
Heinz Delvendahl
Bremen, 14. Dezember 1938
z. Z. Ev. Diakonissenhaus

Die Verlobung unserer Kinder
Gertrud und Martin
geben wir bekannt
H. Ostermann u. Frau, Bremen
A. Richter u. Frau, Oelsnitz i. V.

Meine Verlobung mit Frl. Gertrud Ostermann beehre ich mich anzuzeigen
Martin Richter

Bremen, Weihnachten 1938
Empfang 25. Dez. 1938, 11-13 Uhr, Vord. Steintor 42-44

Ihre Verlobung geben hiermit bekannt:
Hanni Hocke
Hans-Joachim Fanger
Bremen, Weihnachten 1938
Sedanstraße 123 — Richthofenstraße 56
Empfang: 1. Weihnachtstag von 11–13 Uhr, Sedanstraße 123

Ihre Vermählung geben bekannt
Erich Riese • Käte Riese
geb. Groß
Bremen, den 17. Dezember 1938 - z. Z. verreist
Am Weidedamm 9

Ein Blick ...

..... in unsere Schaufenster überzeugt Sie von der Reichhaltigkeit und Preiswürdigkeit unseres Lagers in guten Bestecken und schönem Schmuck

Meyer & Möbius
Faulenstraße 41

Lest die „BZ."

Werde Mitglied der NS.-Volkswohlfahrt

PELZE
A. Lange Faulenstraße 72
führt gute Handwerks-Arbeit zu erschwinglichen Preisen

Horst
Die glückliche Geburt eines gesunden Jungen zeigen hocherfreut an
Gustav Lüders und Frau
Mia, geb. Wienker
Bremen, den 17. Dez. 1938
Contrescarpe 128
z. Z. Wöchnerinnenheim

Hela Oetjen
Gerd Kaspar
Verlobte
Bremen — Leipzig
18. Dezember 1938

Ihre Vermählung geben bekannt
Friedrich Berger
Anna Berger
geb. Moriske
Bremen, 17. Dezember 1938
Auf d. Werder, Juliushöhe 14

In Dankbarkeit zeigen wir die Geburt unserer
dritten Tochter
an.
Else Stiesing
geb. Reich
Walter Stiesing
z. Z. Wöchnerinnenheim

Für die uns zur Verlobung erwiesenen Aufmerksamkeiten danken wir herzlichst.
Hanna Breuer
Toni Wolff
Bremen, Dezember 1938

Für die uns anläßlich unserer Vermählung erwiesenen Aufmerksamkeiten danken wir herzlichst.
Wilhelm Kohlrust und Frau,
Aachen-Marx, geb. Tielemann
Bremen, Bandwebrstraße 138

Blumen
zur Krönung der
Weihnachtsfreude
Eröffnung der Weihnachts-Blumen-Schau
Dienstag, den 20. Dezember
C. Kommer
Auf den Häfen 65 * Obernstraße 30

Gute Uhren-Schmuck u. Bestecke
immer preiswert und gut
bei **A. Gast** Brücken- und Osterstraße

Billige Trauringe
Meyer & Möbius
Faulenstraße 41

Für die mir zu meinem
25jähr. Geschäftsjubiläum
dargebrachten Glückwünsche und Aufmerksamkeiten spreche ich hierdurch meinen herzlichsten Dank aus.
Frau Betty Buchholz
Im Dezember 1938

Hanseatische Kleider-Pflege
Karl Behre
Färberei Chem. Reinigung
Anzug chem. gereinigt 5.-
Lieferzeit 3 bis 4 Tage
Ruf 42690 • Hamburgerstraße 29 b

Auch Weihnachten
Zuerst ... das warme Bett!
Betten-Kirchhoff
nur Ostertorsteinweg 72
Heute von 3—7 Uhr geöffnet

Sing- und Ziervögel
Zierfische, Aquarien
Vogelwohnungen
mit Garantie, großer Auswahl, fachmännische Beratung.
Die Zoologischen Spezialgeschäfte
Wir bürgen für Qualität!
BISCHOFSNADEL 3

Hundert nette kleine Weihnachtsfreuden
hält Hafeken jetzt für Sie bereit. Gediegene Geschenke, die nicht viel kosten und doch viel Freude bereiten.
Hafeken
BISCHOFSNADEL 3

Plump & Bölken
Fachgeschäft seit 1824
Bischofsnadel Nr. 9, (Nähe Staatstheater)
Uhren
ZentRa-Uhren Verkaufsstelle

Feine Briefpapiere
reiche Auswahl in allen Preislagen
Daniel Schad, Langenstr. 30

Für jeden Raum
die passende Uhr
Mit Gongschlag von Mk. 29.– an
Woziński
Uhrmachermeister
Gerhardstraße 3

TEE
China-Souchong
½ kg RM 4.60, 7.60
Tonne
U. L. Frauenkirchhof 9, Ruf: 20608

RUM
darf man nicht nur nach Prozenten beurteilen. Achten Sie auf Qualität, Aroma und Bekömmlichkeit.
Nicht umsonst ist seit Jahren meine Marke
„Kapitän Schröck"
der feine Jamaika-Rum-Verschnitt so beliebt.

Mosenicher Königsberg Mosel ... Fl.	0.90
Gau Algesheimer Rheinhessen ... Fl.	0.85
Hochheimer Cabinet Echter Sekt ... Fl.	2.20
Barato Chile-Rotwein ... Literfl.	1.10
Concentro, schwerer ital. Naturrotwein, zum Glühwein nehme man 1 Teil zu 2 Teil. heiß. Wasser, Sakti.	1.20
Span. Malaga ...	1.40
Dessertfruchtwein Gold ... Literfl.	0.95
Deutscher Wermutwein ... Literfl.	0.85

Fernruf 5 10 17
Schröck
Weingroßhandlung
Einzelverkauf Jakobistraße 8/10 (gegenüber Finanzamt Mitte)
Täglich Versand hier und auswärts

Ein Gut
von A. Lange, Faulenstr. 72
bringt Freude!



Festlicher Glanz
unter dem Weihnachtsbaum.
Das funkelnde Bleikristall im Kerzenschimmer wird jeder Frau eine große Freude machen. Sehen Sie sich die
Dosen, Schalen, Vasen, Römer
einmal an. Sie sind nicht nur schön, sondern auch sehr preiswert bei
Beye & Fahl
Ostertorsteinweg 1/2
Das Fachgeschäft für Haus- und Küchengeräte, Glas u. Porzellan

---

Zum Fest!
Salate eigener Herstellung:

Ia Fleischsalat ... 125 g	0.40
Ia Heringssalat ... 125 g	0.30
Ia Geflügelsalat ... 125 g	0.45
Gänseleberwurst ... 125 g	0.80
Prima Geflügel-Sülzkoteilett ...	0.60

Fleisch-, Wurst- und Aufschnittwaren in bekannter Güte.
Schlachterei Fr. Ziegler
Vaßmerstraße 18

Oelgemälde
Riesenauswahl in jeder Preislage
Bilder-Golly
St. Magnusstraße 11
gegenüber der Kirche



Ohne Zeitung — ein Salbuch Mumpf!

Ota
Kinder-Schuhe
SIND SCHÖN
HALTBAR UND
KOSTEN WENIG
OTA-Verkaufsstelle
Faulenstraße 32

Brinckmann & Lange
B L
Schmuck und Silbergeräte
Obernstr.-Ecke Sögestr.

Weihnachten-Freude bereiten

Pelzwaren
In großer Auswahl
Silberfüchse — Mongolen
Besätze in allen Preislagen
Herrenhüte
In allen Modefarben
Blautuchmützen
eigene Anfertigung
Minzlaff
Vegesacker Straße 49 Ruf 8 04 29

Ein Rad greift ins andere

wenn die Maschine läuft. So muß es auch im Wirtschaftsleben sein, daß eine feine Maschinerie ist. Ein wichtiges Rad hierin ist die Werbung. Als Werbemittel steht die Anzeige an erster Stelle. Deshalb werben tüchtige Geschäftsleute durch die Bremer Zeitung.

Eine „Höhensonne" als Weihnachts-Geschenk



...wäre das nicht eine gute Idee? Die neuen Modelle sind im Preise so niedrig gehalten, um es jeder Familie zu ermöglichen, sich eine eigene „Höhensonne" für das Heim anzuschaffen. Kompl. Apparate von 98.- RM bis 241.20 RM. Verlangen Sie kostenl. Prospekte von

Medizinisches Warenhaus
BREMEN
Am Markt 17 Ruf 2 64 88

HÖHENSONNE Original Hanau



Mauthe-Werk
20 x 38 cm, Eiche mit Bim-Bam-Gong..... **28.-**



Original-Mauthe
21 x 46 cm, Eiche mit Bim-Bam-Gong **39.-**



Original-Junghans
23,5 x 66 cm, Eiche mit Bim-Bam-Gong ... **50.-**

Kleinert & Co.



Jetzt wird es Zeit
an die Weihnachtseinkäufe zu denken. Noch sind unsere Läger in allen Abteilungen gut sortiert und werden Sie bestimmt die richtige Auswahl in der Ihnen bekannten **QUALITÄTSWARE** vorfinden. Warten Sie aber **nicht** bis zum letzten Tag, sondern erleichtern Sie sich den Einkauf indem Sie von unserer groß Ausw. schon heute die best und schönsten Muster aussuchen

Faulen- str. 36

Damen-Armband-Uhren
Walzgold-Dublee . . . . . 10.— bis 15.—
mit Ankerwerk, 7 und 15 Steine . . 20.— bis 28.—
Echt 14 Karat Gold, 585 gestempelt 35.— bis 60.—
mit bestem Ankerwerk . . . . . 65.— bis 120.—

Herren-Armband-Uhren
Solide verchromte Gehäuse . . . . . 5.— bis 12.—
mit Ankerwerk, 7 und 15 Steine . . . 15.— bis 28.—
Walzgold-Dublee, 7 und 16 Steine 28.— bis 45.—
Echt 14 karat. Gold, 15 und
16 Steine, mit bestem Ankerwerk 60.— bis 100.—

Aparte Ohrringe
Pendelohrringe mit modernen
Steinen, Am. Dublee . . . . . 3.— bis 6.—
Keulenohrringe, passend für jedes
Kleid, Am. Dublee und Echt Gold . 3.— bis 45.—
Ohringe mit Perle, Koralle, Similiste'n 1.50 bis 10.—

Damen- und Herren-Ringe
Gold-Charnier . . . . . 2.— bis 10.—
8 kar. Gold mit mod. Farbstein . . . 6.— bis 15.—
8 und 14 kar. Gold mit synth. und
echten Steinen . . . . . 7.50 bis 60.—
8 und 14 kar. Gold, Herren-Steine
und Siegel-Ringe . . . . . 7.50 bis 75.—
Brillant-Ringe . . . . . 25.— bis 300.—

Moderne Colliers
Behang-Colliers, goldpl. u. Am. Dbl. 2.50 bis 10.—
Kordel-Faconkette . . . . . 2.50 bis 10.—
Echt Gold, 8 und 14 Karat . . . . . 20.— bis 250.—
Brillant-Colliers . . . . . 50.— bis 250.—

Kleine Geschenke
– die immer erfreuen!

Parfüms, Seifen, Foto-Artikel

Schwachhauser Drogerie und Photohandlung
Erwin Nutzhorn
Schwachhauser Heerstr. 289
Ruf 4 48 82

Stern-Drogerie u. Photohandlung
Egon Braune
Herbststraße 115 b, Ruf 8 17 59

Horn-Drogerie
Fr. Rülander
Leher Heerstraße 23, Ruf 4 54 35

Globus-Drogerie
Herbert Lippke
Pappelstraße 123, Ruf 5 16 04

Steintor-Drogerie
Erich Klanowski
Vor dem Steintor 162, Ruf 4 19 78

Bischofsnadel-Drogerie
Heinz Böhmann
Bischofsnadel 10, Ruf 2 06 68

Park-Drogerie und Photohandlung
Ludwig Bose
Parkallee 21, Ruf 4 46 41

Fachdrogerie
Wilh. Müller
Hildesheimer Straße 63
Ecke Verdener Straße, Ruf 4 35 69

Kloster-Drogerie
Hans Mönch
jetzt Hemmstraße 287
Ecke Leipziger Straße, Ruf 8 52 42

Neustadt-Drogerie und Fotohaus
Fritz Borchers
Langemarckstr. 68/70, Ruf 5 33 89
(früher Kl. Allee 8/10).

Germania-Drogerie
Herm. Zinke
Faulenstraße 17, Ruf 5 10 80

Flora-Drogerie
Erich Biertümpfel
Vor dem Steintor 202, Ruf 4 70 03
(gegenüber d. Heidelberger Str.)

Horn-Drogerie
Fr. Rülander
Leher Heerstraße 23
Ruf: 4 54 35

Smidt-Drogerie
Hans Deppe
Bürgermeister-Smidt-Str. 26 c
Ruf 4 46 74

Kurfürsten-Drog.
Inh.: Henry Krentzel
Kirchbachstraße 147
Ruf: 4 09 97

Zeppelin-Drogerie
Adolf Döhle, Sebaldsbrück
Sebaldsbrücker Heerstr. 2 b
Ruf: 4 13 48

Medizinal-Drogerie
Adolf Söncksen
St.-Jürgen-Straße 147, Ecke
Schlageter-Straße. — Ruf: 4 33 45

Hulsberg-Drogerie
Emil Dittmar
Hulsberg 95
Ruf: 4 09 76

Medizinal-Drogerie
H. J. Clare
Vor dem Steintor 104
Ruf: 4 12 71

Alfred Albrecht
Wehr-Drogerie
Fleetrade 55
Nahe Ecke Inselstraße

Medizinal-Drogerie
Diedr. Wagschal
Pappelstraße 73
Ruf 5 00 25

Fachdrogerie
Karl Brünn
Kattenturmer Heerstraße 85
Ruf: 5 03 09

Wilh. Beulke jun.
Buntentorsteinweg 543/45
Ecke Kornstraße
Ruf 5 26 85

Findorff-Drogerie
Georg Weilhausen
Findorffstraße 48
Ruf 8 16 04

Drogerie A. Stölzel
Gröpelinger Heerstraße 342
Ecke Lobbendorfer Straße
Ruf 8 00 79

Werft-Drogerie
Walter Stöhr
Ortstraße 10
Ruf 8 06 14

Morgenland-Drog.
Karl Schmölzer
Seewenjestraße 172
Ruf: 8 07 05

Fachdrogerie
Mattfeld
Gröpelinger Heerstraße 209
Ruf 8 10 78

Weser-Drogerie
Fr. Minnemann
Gröpelinger Heerstraße 181
Ruf: 8 01 34

Drogen- und Photohandlung
W. Wetthauer
Vegesacker Straße 58
Ruf: 8 04 56

Wilhadi-Drogerie
Georg Schneider
Landwehrstraße 107
Ruf: 8 26 69

Sanitäts-Drogerie
Albert Bertram
Vegesacker Straße 17
Ruf: 8 38 81

Lloyd-Drogerie
Otto Flaskämper
Nordstraße 55
Ruf 8 27 88

Marien-Drogerie und Fotohaus
Adolf Albrecht
Steffensweg 122
Ruf: 8 22 82

Medizinal-Drog.
V. W. Stoffregen Nachf.,
Inh.: Apoth. K. Geittner.
Parfümerien, Seife. — Wall 142

Kegel & Böse
Hutfilterstraße 17/19
Ruf: 2 45 22

Fachdrogerie
Fritz Bielefeld
Ostertorstraße 25
Ruf: 2 03 35

Fachdrogerie
Erich Becker
Parfümerien, Seife
Herdentorsteinweg Nr. 2

DROGERIE NIEDERSACHSEN
ROLF KRONCKE
Photoarbeiten
Am Dobben 148/49 b. Rembertitunnel

Heute großer Einkaufsbummel:
Auch die Kleinigkeiten nicht vergessen!

Blumen

Ludw. Korte Wwe.
Arnold-Böcklin-Straße 5
Ruf: 4 42 76

J. H. Lindemann & Sohn
Georg-Gröning-Straße 113
Ruf: 4 59 82

Blumen-Müller
Steffensweg 94
Ruf: 8 45 23

J. D. Heineke
Febrfeld 36
Ruf: 4 17 85

Karl Will
Nordstr. 4 / Gröpel. Heerstr. 139
Ruf: 8 01 60

J. Chr. Wichmann
Ostertorsteinweg 70/71, Ruf: 2 37 29
Hulsberg 129

H. Ahlers
Stader Straße 59
Ruf: 4 09 77

W. Backenköhler
Hastedter Heerstraße 300/302
Ruf: 4 45 14

H. Behrens
Bischofsnadel 10
Ruf: 2 92 07

Blumenhaus Rabe
Blumenspenden-Vermittlung
Albrechtstraße 1 — Ruf: 2 73 02

Blumenhaus
Franz Wagenföhr
Contrescarpe 83
Ruf: 2 37 81

Blumenhaus
Aug. Schirmer & Sohn
Herdentorsteinweg 20
Ruf: 2 08 15

Blumenhaus
Joh. Oetjen
Blumenspenden zu jedem Preis
Fedelhören 33 — Ruf: 2 79 27

Das Haus der modernsten Blumenbinderei
Karl Schröder
Fedelhören 1 b, Ruf: 2 75 29

Bremer Blumenschmuck-Werkstatt
Marie Lauprecht
Pelzerstraße 1
Ruf: 2 01 33

Blumenhaus
Hans Leusch
Ostertorsteinweg 64,
Ecke Mittelstraße. Ruf 2 53 82

Blumenhaus
Ernst Freyholz
Utbremer Straße 70
Ruf 8 28 95

Blumenbinderei
Paul Meyer
Bahnhofstr. 7/8
Ruf 2 78 13

Blumenhalle „West"
Alma Meinen
Steffensweg 35, Ruf 8 45 40
Besichtigen Sie meine Ausstellung

Blumenhaus
E. Arnold
Kornstr. 92/94
Ruf: 5 05 25

Blumenhaus
Ed. Podriech
Pappelstraße 90/92
Ruf: 5 09 82

Blumenausstellung
A. Hippler
Wachmannstraße 54
Ruf: 4 66 25

Binderei
Blumenhaus Fromm
Osterstraße 1 c (Willehadhaus)
Ruf: 5 30 35

Blumenhaus
M. Warnebold
Kornstraße 87
Ruf: 5 00 22

Blumenhaus
Louis Stielow
Gröpelinger Heerstraße 258 a
Ruf: 8 12 09

Topf- und Schnittblumen sowie Körbe in allen Preislagen
Friedr. Hegerfeld
Landwehrstraße 126 — Ruf: 8 26 14

Blumenhaus
Aug. Germer
Vor dem Steintor 77
Ruf: 4 63 26

Zigarren

Geschenkkistchen in allen Preislagen, alle Markenzigaretten in bester Qualität
Heinrich Stille
Vor dem Steintor 179

Weihnachtspräsentkistchen in großer Auswahl sowie sämtliche Rauchwaren in bester Qualität
Zigarrenhaus Walter
Vor dem Steintor 138

Weihnachtskistchen in allen Preislagen, alle Markenzigaretten in bester Qualität bei
H. Kükelhahn
Brückenstr. 9, Ecke Osterstr., und Kaiserstraße 40

Weihnachtspräsentkistchen in allen Preislagen, sowie alle Rauchwaren in bester Qualität
Hunold
Hohentorstraße 78

Auch in diesem Jahre Weihnachtszigarren in der alten guten Qualität bei
K. Tscheslog, Lloydstraße 123
Faulenstraße, 55, Lindenhofstr. 2 a, Herrlichkeit 9

Weihnachtskistchen in allen Preislagen nur in bester Qualität von
Karl Müller
Geeren 7

Gute Qualitätszigarren bei
Zigarren-Donner
Schwachhauser Heerstraße 14

Weihnachtszigarren in großer Auswahl kauft man am besten von
A. Bruns
Gröpelinger Heerstraße 303

Weihnachtskistchen in bester Qualität und in allen Größen bei
L. Dittmar
Walter Heerstraße 141,
Ecke Walter Ring

Geschenkkistchen in allen Größen sowie alle Rauchwaren in bester Qualität im Zigarrenhaus
K. Röpke
Hohwisch 51

Tabakwaren
sind stets willkommen

Besucht den Weihnachtsmarkt!

Wieder am Liebfrauenkirchhof
Kaiser-Wilhelm-Platz vom 17. bis 24. Dezember
Verkaufszeit von 8 bis 22 Uhr

Weihnachten-Freude bereiten

Warme Kleider- und Mantel-Stoffe
sind willkommene Geschenke
Die Herren überreichen den Damen einen
Gutschein in weihnachtlicher Form
aus dem großen Kleiderstoff-Fachgeschäft

Lützow

Sögestraße 50-52



Ihr Weihnachtsweg zu Herms

wird sich lohnen. Sie finden eine Menge schöner und praktischer Geschenke.

Jersey-Kleider
Pullover
Westen
Unterwäsche
Strümpfe
Strick-Handschuhe

Sögestr. 17/19

Herms

Ob im Osten oder Westen

Sie brauchen nicht erst „in die Stadt" zu laufen. Die Bremer Zeitung hat in allen Stadtteilen Annahmestellen.



Der preiswerte Hut

Seit 1824
Philipp Vaupel
Langenstraße 7

Praktische Geschenke!

Teppiche • Läufer

Haargarn-Teppiche ...	240/340	190/285	160/230	120/190
	59.-	29.50	21.-	17.50
Woll-Teppiche ..	300/400	250/350	200/300	170/240	137/200
	140.-	105.-	59.-	48.-	33.-
Tournay	300/400	250/350	200/300	170/240	130/200
	180.-	144.-	98.-	68.-	42.-
Bettumrandungen (Stellig)	90.-	71.-	59.-	37.50	29.-
Allgäuer Vorlagen	12.50	9.50	8.50	7.20	6.-	4.50	3.-
	90 cm	68 cm	57 cm	50 cm
Haargarn-Läufer gestreift	3.90	2.80	2.50	2.40

Tisch- und Divandecken in allen Preislagen!

Teppich-Klingeberg
Hutfilterstraße 6-8

Goldener Sonntag!

Heute sind die Geschäfte geöffnet. Zum Goldenen Sonntag gehört der Weihnachtstrubel in unseren Straßen. Aber man soll sich nicht planlos in das frohe Gewühl stürzen. Es ist besser, man überlegt zu Hause, was noch fehlt und womit man noch Freude bereiten könnte. Der heutige Anzeigenteil gibt mit seiner Fülle von Angeboten wieder gute Anregungen.

Mit schnellen Schritten kommt er an, Zum Einkauf ruft der Weihnachtsmann!

Briefpapier, Schreibmappen-Photoalben-Notizbücher, Notizkalender
Otto Acke, Am Wall 153-156

Fabrikneue *National-Krupp*
Kontrollkassen
schon von RM 275.– an

Gebrauchte Kassen mit Fabrikgarantie, sehr preiswert, ständig mehr als 750 gebrauchte National und Krupp-Kontrollkassen in Berlin-Neukölln verkaufsbereit.

National-Krupp Registrier Kassen G. m. b. H.
Fabrik: Berlin-Neukölln
Musterlager: **Bremen**, Langenstr. 18. Ruf 25812

Preisfakt-Listen
Bremer Zeitung

Noten- und Aktenschränke
Schülerschreibtische
Aktenständer, Schreibtischsessel
Schreibmaschinentische
Dokumentenkasten aus Stahl
Papierkörbe aus Linkrusta

Bürohaus Waage
Martin Vaupel & Co.
Besichtigen Sie unsere Sonderschau
Langenstr. 135, gegenüb. d. „Alten Stadtwaage"

Lieber Bücherfreund

wissen Sie schon, daß Ihnen durch den Bezug der „Deutschen Kulturbuchreihe" die Anschaffung wertvoller Bücher unserer Zeit wesentlich erleichtert wird? Sie zahlen 3 Pfennig jeden Tag und erhalten im Jahr vier Romanbände in Halbleder gebunden.

Nähere Auskunft erteilt jede Buchhandlung und der Zentralverlag der NSDAP., Frz. Eher Nachf. GmbH., Berlin SW. 68, Zimmerstraße 87—91.

Willkommene
Weihnachtsgabe
für jeden Photofreund!

Leudi

der kleine Universalbelichtungsmesser. Schnell und genau. Ganz einfache Handhabung. Westentaschenformat.
Preis mit Kunsthorndose nur RM. 3.—
Erhältlich in allen Photogeschäften der Welt

TEPPICHE

große Auswahl
auch in Sondergrößen
250x400 275x375 300x450 300x500 400x500
Erstklassige Tournay- und mech. Smyrna-Qualitäten
in feinsten Zeichnungen

Teppich-Klingeberg
Hutfilterstraße 6-8



Für Weihnachten

SIEMENS
HAUSGERÄTE

Beratung, Vorführung und Verkauf im Fachgeschäft

Innere Stadt

Installationsgeschäft
F.W. Buchmeyer
Knochenhauerstraße 39/40

Elektrotechnisches Geschäft
Fritsche & Winter
Ansgaritorstr. 19, R. 2 44 07

Robert Henkel
Installationsgeschäft
Karolinastraße 3, R. 8 46 20

Heinr. G. Homeyer
Ingenieur
Breitenweg 30d, R. 8 46 76

Installationsgeschäft
Fr. E. Huskamp
Wegesende 5, R. 2 58 51

J.H. Jaeger & Eggers
Eisen- u. Hausstandwaren
Langenstraße 120/122

Elektro-Installation
Elektro-Meyer
Inh. Heinrich Meyer
Am Wall 137

Installationsgeschäft
Udo Siebrecht
Schützenwallstr. 6, R. 2 36 09

Elektrizitätsgesellschaft
Rieger & Smith
Breitenweg 58

Elektro-Geschäft
Louis Saemann
Gen.-Ludend.-Str. 32, R. 2 06 71

Neustadt

Beleuchtungshaus
Berthold
Am neuen Markt 12, R. 5 15 86

Elektrotechnik und Mechanik
Joh. Dahnken
Rablingh. Landstr. 5, R. 5 28 05

Elektrotechnik und Beleuchtungskörper
Adolf Fleschutz
Osterstraße 19 b, R. 5 18 12

Elektrotechnik und Beleuchtungskörper
Heinrich Lingemann
Langemarckstr. 269/271, R. 5 26 73

Installationsgeschäft
A. Wilh. Schanhorst
Langemarckstr. 102, R. 5 27 30

Elektro — Radio
Hermann Siemer
Woltmersh. Str. 390, R. 5 32 62

Eisenwarenhandlung
Georg Tölken
Woltmershauser Straße 197
Ruf 5 27 86

Westen

Beleuchtungshaus
A. Freitag
Landwehrstr. 106, R. 8 27 29

Elektrotechnik und Radio
W. Pfützenreuter
R. 8 33 43
St.-Magnus-Straße 59

Installationsgeschäft
Hans Schmidt
Bremerhav. Str. 2, R. 8 02 38

Spezialhaus für Elektrotechnik und Radio
Hermann Schoon
Nordstraße 76b, R. 8 31 43

Findorff

Fachgeschäft für moderne Beleuchtungskörper
Bernhard Padecken
Münchener Str. 52, R. 8 29 91

Osten

Elektrotechnisches Büro und Installationsgeschäft
Alois Hackl
Am schw. Meer 19, R. 4 18 19

Elektro-Installationsgeschäft
Hans Hartig
Vor d. Steintor 116, R. 4 32 55

Elektro-Geschäft
Ewald Hartjen
V. d. Steintor 210/212, R. 4 20 28

Elektrotechnisches Geschäft
Emil Hinsch
St.-Jürgen-Str. 162, R. 4 63 24

Heinr. Wilh. Reiners
Elektrotechn. Geschäft in allen vorkommenden Arbeiten
Wilhelmstraße 4, R. 2 78 83

Installationsgeschäft
Max Schenkemeyer
Rembertikirchhof 1, R. 2 77 86

Fachgeschäft für Radio und Elektrotechnik
Rudolf Schultzen, Ing.
Rembertistraße 56, R. 2 61 04

Elektro-Installation
Friedrich Simon
Am schw. Meer 96, R. 4 19 30

Installationsgeschäft
Ernst Spieß
Wendtstraße 7, R. 4 11 15

Elektrotechnik — Radio und Beleuchtungskörper
Th. Störmer
Vor dem Steintor 7

Hans Valentin
Elektrotechnik, Radio und Beleuchtungskörper
Fesenfeld 85, R. 4 38 09

Elektrotechnik — Rundfunk
D. Wesemann
Fesenfeld 13, R. 4 43 52

Schwachhausen

Elektro-Installationsgeschäft
Franz Rohmeyer
Scharnhorststr. 103, R. 4 51 10

Hastedt

Installationsgeschäft
W. Karl Ahlers
Föhrenstraße 26, R. 4 30 94

Elektrotechnisches Geschäft
Walter Beinssen
Hastedter Heerstraße 260
Ruf 4 45 69



8.90
9.50
10.50
11.70
12.50
14.50

SCHUHHAUS
Schröder

Faulenstraße 53 Vor dem Steintor 176-180
Gröpeling. Heerstr. 192 Woltmershauser Str. 352

Dietrich Eckart

der Künder und Kämpfer des Dritten Reiches von R. Lembert.

In gedrängter Kürze versteht es Lembert, von dem Dichter, Dramatiker, Politiker und Menschen Dietrich Eckart ein Bild zu zeichnen, das den Leser erschüttert u. aufrüttelt. Als Einführung in das Schaffen dieses urdeutschen Kämpfers ist die Schrift wie keine zweite geeignet, zumal sie sich nicht beschränkt, äußeres Geschehen od. Daten aufzuzählen sondern auch Dietrich Eckarts Weltbild aufschließt. Die zahlreichen Belege aus den Werken des Dichters gewinnen in diesem Zusammenhang doppelte Bedeutung.

Frankf. Volksbl
Brosch. 60 Pfg.
Zentralverlag der NSDAP. Frz. Eher Nchf. München

Das praktische Weihnachtsgeschenk

Balatum-Teppiche

in allen Ausführungen:
200×300 10.40
Spezialausführung
200×300 8.40
200×250 7.—
200×150 4.25
ferner **Läufer, Vorlagen** u. **Stückware** zum Auslegen

Tapeten-Grötzsch
Langemarckstraße 10
(Kaiserbrücke)



Kinderstühle

Puppenwagen
Kinderwagen
Laufgitter
Dreiräder
Roller

Gebr. Stolle
Albrechtstraße 5-7
Ansgaritorstraße 18

Weihnachten-Freude bereiten



Ein Druck . . .
und schon zur Aufnahme bereit. So schnell ist die
Agfa-Karat
die Kleinbildkamera für alle und alles. Doppelbelichtung unmöglich.
Mit Anastigmat 4,5 RM. 35.-
Mit scharfzeichnendem Anastigmat RM. 49.-
mit Anastigmat 4,5 und Selbstauslöser RM. 75.-
mit Anastigmat 3,5 im Compur-Verschluß RM. 85.-
Im Compur-Rapid ..... RM.
Anzahlung, Rest in bequemen Monatsraten oder 1/5 Anzahlung, Rest in 3 Monatsraten
Mit dieser Kamera knipst man billig, denn ein Film mit 12 Aufnahmen kostet nur RM. -.80
Mit 12 Aufnahmen, mit dem Sie 12 Aufnahmen in natürlichen Farben machen können, kostet einschließlich Entwicklung nur RM. 1.80. Bitte, lassen Sie sich alles zeigen und erklären bei
Photo-Simons
Obernstraße 28, (neben dem Essighausgang)

Hohner-Acordions
moderne Radio-Anlagen
Radio-Reparaturen
Ersatzteile preiswert
im Fachgeschäft
MUSIK u. RADIO
Michael Werner
nur Töferbohmstr. 11
ab Faulenstr. / Fernsprecher 51187

Zuerst wollen wir
die großen reichhaltigen Läger in
MÖBEL
solider Arbeit, modernster Ausführung
alle Größen und Preislagen, Holz- und Stilarten im
St. Pauli-Möbelhaus
St. Paulistr. 10-12 u. Ostertorsteinweg 46A
zwanglos und unverbindlich besichtigen. Man hört's ja überall, wie gut man zu den niedrigen Preisen dort kauft.
Kompl. Wohnungs-Einrichtung
3 Zimmer, Speisezimmer, Schlafzi., Küche ab Mk. 575.-
Mod. Schlafzimmer
kompl. .... schon ab Mk. 285.-
Mod. Eßzimmer
Büfett, Ausziehtisch, 4 Polsterstühle..... schon ab Mk: 186.-
Echte Wohnzimmer
Schreibschrank, Ausziehtisch, 4 Polsterstühle..., ab Mk. 220.-
Entzückende Küche, komplett, 5 teilig ..... Mk. 112.-
Polstermöbel all. Art u. Preisl. Sofas, Couches, Sessel usw. ebenso günstig.
Lfrg. geg. Ehestd. u. Zahlgs.-Erleicht.

Buchführung f. d. Handwerk
Kassenbuch mit der vorgeschriebenen Spalteneinteilung, 72 Blatt ... RM. 3.90
Tagebuch 48 Bl. RM. 1.50, 96 Bl. „ 2.65
Kunden- u. Lieferantenbuch mit Register 48 Blatt RM. 1.95, 96 Blatt „ 3.00
Wareneingangsbuch Nr. 9661 P 48 Bl. „ 3.50
Lohnnachweisbuch Nr. 9501 A 24 Bl. „ 1.30
Inventur- und Bilanzbuch Nr. 2011 P 48 Bl. RM. 1.90, Nr. 2012 P 96 Bl. „ 3.00
Bremer Geschäftsbücher-Fabrik
Daniel Schad, Bremen, Langenstraße 30

Kokos

	50	57	67	90	100 brt.
M	1.55	1.75	1.95	2.50	2.95

	120	150	180	200 brt.
M	3.50	4.75	5.65	6.25

Teppich-Klingeberg
Hutfilterstraße 6-8

Druckſachen aller Art
stets sauber und schnell.
A. Guthe, Buchdruckerei
Ansgariikirchhof 9. Ruf 24567

Schamm
verkauft *nur* in seinem charakteristischen Geschäftshaus Landwehr-Ecke Hansastraße

Schamm
führt *nur* gute und preiswerte Anzüge und Mäntel für Herren und Knaben

Schamm
hat *nur* durch soliden Kaufmannsgeist das Vertrauen feiner Kunden erworben

Schamm
wird *nur* nach dieser Richtlinie alte Kunden halten und neue werben

Schamm
ist das große Fachgeschäft im Westen für Herren- u. Knaben-Fertigkleidung

---

Sonstiges

Bügeln Ruf 24062 Bahnhofstr. 13/14

Schrott Altpapier Metalle
Wrissenberg
Hohetorstr. 30/36
Telefon 54271

Lumpen, Altpapier
Eisen, Metalle
Bruhn 51734
Neustadtswall 12

Daunendecken
eigene Anfertigung

cremefarbigen Einschüttstoff	140x200	49.-
	150x200	56.-
Kunstseide doppelseit. Einschütt	„ „	68.-
Ia „ „	„ „	75.-
Levanta „moderne Farben	„ „	88.-

Steppdecken mit guter Füllung	16.80	13.80
„ mit Krauswolle	26.50	19.50
Trikotleibdecke	28.50	17.80

Bettenhaus Führmann
Brill-Ecke Filiale nur Neustadt neben der St.-Pauli-Kirche

Empfehlenswerte Firmen für Annahme von Ehestands-Darlehen und Bedarfsdeckungsscheinen

Möbel

Beermann & Kranz
Faulenstraße 14/15 + Ruf: 51380
Eßzimmer, Schlafzimmer, Küchen
Polstermöbel, Kleinmöbel

FRITZ DETERS
Lahnstr. 61/63 · Ruf: 50203
MÖBEL

Möbelhaus und Tischlerei
E. Den Dooven
Wartburgstraße 84

Möbelhaus und Tischlerei
Diedr. Düßmann
Lahnstr. 92, Ruf 50715 / Gegr. 1909

Karl Fentker
Vor dem Steintor 73/75

MÖBEL-FOHT
GROSSE AUSWAHL
KLEINE PREISE
OSTERTORSTRASSE 26

R. Köster & Co.
Große Auswahl, niedrige Preise
Am Neustadtsbahnhof 8/9

Möbel-Krimmert
Westerstr. 103/5, Ecke Hohetorstr. und Langemarckstr. (Gr. Allee 2)

Möbel-Reusch
Waller Heerstr. 130 Kultest. Waller Ring
Wohnungseinrichtung, Einzelmöbel in guter Ausführung

Möbel-Schmidt
Altenweg 4 Nähe Brill

Das Fach-Spezial-Geschäft
Möbel-Schulze
jetzt: Westerstr. 102/04 (Grünenkamp)

St. Pauli-Möbelhaus
St. Paulistraße 10/12
Ausstellung Osterortsteinwg. 46a

MÖBEL-THÄTE
Langenstraße 137/38

Möbel-Utecht
Größte Auswahl mit am Platze
Buntentorstr'wg 219/23

Es ist und bleibt
Edo de Vegt
das preiswerte Möbelhaus
Olbersstr. 2, Ecke Nordstr.

Koch Osterholz-Ellen
Haus-, Küchen- u. Gartengeräte

Betten-Führmann
Brillecke

Musikinstrumente

Betten u. Wäsche

Albrecht Brüggemann
Bunlentorstwg. (Ecke Meyerstr.)
Auch Teppiche, Läufer, Gardinen

J. H. Holldorb
Uthremer Straße 153 c, Ecke Hansastr.

Heinr. Hoyer
Betten und Aussteuerartikel
Regensburger Straße 75

Lützow-Löbig
Steppdecken
Aussteuerartikel
Lützowerstraße 85/87 - Ruf 85018

Lübking & Busch
Am Brill 17

Wilhelm Mehnen
Steffensweg 88-90
u. Schaustellung Steffensweg 78

Martin Niebank
vorm. Herm. Ehlers
Föhrenstraße 30/32

Bettenhaus Teppiche, Gardinen
Anton Senft
Hastedter Heerstraße 191/193

Rundfunk

RADIO Sewing
Inh.: Hugo Sewing
PAPENSTR. 13 A, RUF: 23568
gegenüber dem Lloyd-Gebäude

MUSIK u. RADIO HAUS Warnke
Hutfilterstrasse 10
Ruf 23376/77

Haushaltsartikel

Geschw. Luperti
Vor dem Steintor 98-102

Julius Reinhard
Haus- und Küchengeräte
Glas und Porzellan
Gröpelinger Heerstr. 179

August Jacobs
Haus- und Küchengeräte
Am Brill 19

Teppiche und Gardinen

Wilh. Addicks
Spezialhaus für Innendekoration
Landwehrstr. 94, Ruf 84636

Teppiche, Läufer, Gardinen
Eggers & Co
Knochenhauerstraße 15

Schmücke Dein Heim
mit Teppichen, Bettumrandungen, Linoleum, Balatum vom Fachmann
Linoleum-Kinski
Papenstraße 4

Teppich-Peters
Teppiche, Läufer, Bettumrandung
Humboldtstraße 16

Lipsia
Ein besonders schönes und praktisches Weihnachtsgeschenk:
Ein Paar:
Lipsia-Schuhe
von
Agnes Rolfes, Faulenstr. 48
Ausstellungsfenster a. d. Häfen 36

Frauen wünschen
Männer kaufen
einen herrlichen
Pelzmantel
vom erfahrenen Kürschnermeister
W. Stracke, Fedelhören 15



Für Sie und Ihre Freunde die guten
C. Frese-Zigarren
Seit 80 Jahren ein Begriff

Viele glückliche Stunden bereitet Ihnen ein
Radiogerät
aus dem guten Fachgeschäft
Radio-Werner
nur Ostertorsteinweg 11
Fernsprecher 28772
Wir erwarten Sie am Sonntag

Wer Zeitung liest - weiß mehr!

Unterricht

Tanz-Schule Gertrud Ehlers
Gesellschaftstanz - Umgangsformen - Steptanz
Neue Kurse beginnen Anfang Januar
Anmeldungen täglich von 10 bis 20 Uhr
Einzelunterricht (auch Lambeth-Walk) **jederzeit**
Karten für die Winterbälle (7. und 14. Januar) werden jetzt in der Tanzschule ausgegeben
Breitenweg 9 **Fernruf 27910**

Tanz-Schule HARALD ROSEMANN
Gesellschaftstanz • Steptanz und Umgangsformen
Anmeldung für die **Januar-Kurse** täglich von 11½ bis 13½ und von 16 bis 20 Uhr
Kartenverkauf für das **Winterfest** am 7. Januar ab 23. Dez.
Kohlhökerstraße 53 • Ruf 28629

TANZSCHULE FRANZ BENDIX
Anmeldungen für die neuen
Anfänger- und Fortgeschrittenen-
Kurse täglich bis 20 Uhr
Ruf 84777 Düsternstraße 144

Emmy Schipfer-Donat
Schule für
Gesellschaftstanz u. Umgangsformen
Gymnastik • Steptanz
Vom 18. Dezember bis 1. Januar ist die Schule geschlossen
Weitere Anmeldungen u. Karten zu den Winterbällen ab 2. Januar Contrescarpe 10 (gegenüber d. Schauspielhaus) Ruf 24080

Tanzschule Gustav Hölzer
Persönlich geleiteter Einzel- und Gemeinschaftsunterricht in
Gesellschaftstanz
Turniertanz
Tap-Steptanz
Beginn des Lehrgangs 5. Januar
Anmeldung und Auskunft 12 bis 14 und 18 bis 20 Uhr
Schleifmühle 76 Ruf 26865



Stenographie Maschinenschreiben u. Buchführung
in
Wernickes
Privat-Handelsschule
Berufsfachschule
Ansgariikirchhof 8

Akademiker gibt gründl. Nachhilfe u. Beaufsichtigung Ang. unt. H 4133

Vorwärts durch Werbung!

Frischens
Priv.-Handelsschule
Berufs-Fachschule
Liebfrauenkirchh. 8
Ecke Katharinenstr. Ruf 25724
Schnellkurse
Halbjahrslehrgänge
Jahreslehrgänge
Fremdsprachige Kurse
Fremdsprachige Kurzschrift
Neue Tages- und Abendkurse
Beginn 4. Januar 1939

Nachhilfestunden
braucht Ihr Junge? — Suchen Sie sich eine tüchtige Kraft durch eine Kleinanzeige i. d. Bremer Zeitung!



»GLB« STOFFE

Welche Gelegenheit wäre günstiger, als das Weihnachtsfest, sich einen „GLB-Stoff" (Wolle oder Seide) schenken zu lassen, einen „GLB-Stoff", von dem Sie schon so viel Gutes gehört haben. Schreiben Sie also auf Ihrem Wunschzettel gleich zu Anfang: „Schönen, modischen „GLB-Stoff" von Lehmann. Sie wissen ja selbst, wie preiswert und gut man bei uns bedient wird.

Lehmann

Schüsselkorb

Sonntag 18. Dezember haben wir von 15 bis 19 Uhr geöffnet!

Gesucht sofort oder später

Dekorateur

und

Linoleumleger

H. Wilh. Waltjen

Ostertorsteinweg 9—10, Ruf 2 73 73

Kaufm. Lehrling

für Büro. Nur Bewerber mit guten Schulkenntnissen wollen Lebenslauf u. Zeugnisabschriften einreichen.

Organisations-Ges. Braune K.-G.,

Geestemünder Straße 35/39

Teilhaber

RM 25 000.-

Beteiligung oder Anstellung mit Inter.-Einlage sucht erfahrener Kaufmann und Bilanzbuchhalter. Ang. unt. J 1575 Bremer Zeitung.

Sämtliche Drucksachen

liefert die Druckerei der

Bremer Zeitung

Stellengesuche

Weiblich

Flickfrau

w. Beschäftigung Ang. unt. J 1584

Ein ostfriesisches Mädchen, 20 J., sucht Stellung im Haushalt. Angebote an: Martha Exeling, Wiener, Graf-Gzgadstr. 65

Männlich

Tankwart

25 Jahre, langjähr. tüch. m. sämtl. Arbeiten vertraut Führerschein 1, 2, 3, drei Fremdsprachen, Ia Zeugnisse, sucht für sofort oder 1. 1. 1939 Arbeit, auch Nebenarbeit. Ang. unt. J 4134

Bankangestellter

(Buchhalter) übernimmt Einrichtung und Führung der Bücher für Klein- und Mittelbetriebe u. R. dem neuen Kontenplan. Angeb. unter F 1581



Lauter schöne Festgeschenke!

Schon unter diesen Angeboten hier können Sie wählen — eine weit größere Auswahl geeigneter Geschenkartikel erwartet Sie bei uns. Wir hoffen, Sie bald begrüßen zu können — gut und preiswert ist alles was wir bieten:

Damen-Mäntel	Herren-Mäntel
Damen-Kleider	Herren-Anzüge
Damen-Röcke	Herren-Strickwesten
Damen-Blusen	Herren-Hausjacken
Damen-Schals	Herren-Lederjacken
Damen-Handschuhe	Herren-Lodenjoppen
Damen-Hüte	Herren-Schuhe u. Stiefel
Damen-Schuhe	Herren-Strümpfe
Damen-Pullover	Herren-Normalwäsche
Damen-Modeartikel	Herren-Trikotwäsche
Damen-Wäsche	Herren-Oberhemden

Ferner Kinderbekleidung, Wäsche und Schuhe in reicher Auswahl

Beachten Sie bitte die Auslagen in unserer Schaufensterfront!

KÖNIGSMANN

Richthofenstraße 52



Auf Wunsch gewähren wir Ihnen gern Teilzahlung. Anzahlung 20%

Heute, Sonntag, nachm. von 3 bis 7 Uhr geöffnet

Teppiche

Bettumrandungen 18.- 37.- 52.- 21.- 42.- 61.-

Boucié		Velour	Haargarn	Tournay	Brücken
180/230	15.75	165/235 für 49.00	160/230 für 25.00	m. Frans., schwer	Vorlagen
200/300	22.50	200/300 für 68.00	190/285 für 39.50	200/300 für 108.00	Felle
		250/350 für 117.00	200/300 für 42.00	2½—3½ für 170.00	Matten
			2½—3½ für 65.00		

auch gegen Ehestandsdarlehen, Kinderbeihilfen u. Teilzahlg.

Beermann & Kranz

Seit 60 Jahren das alte große Spezialhaus

Faulenstraße 14-16

Stellenangebote

Gesellschafter

(als stiller oder tätiger)

gesucht

mit einer Beteiligung von 300 000.- RM. oder mehr für angesehenes

Textilwerk

in Mitteldeutschland, das nicht entbehrliche und nichtmodische Erzeugnisse herstellt.

Die Kontingente sind hoch und sichern eine gute Rentabilität.

Angebote, die streng vertraulich behandelt werden, erbeten unter L 51691

Jüngere Kontoristin

für sofort gesucht.

Deutsche Antioquia-Bank

Domshof 18.

Tücht. Hausangestellte

für Geschäftshaushalt zum 1. Januar.

Konditorei Heckermann

Breitenweg 16.

Ältere Hausangestellte

welche größerem Geschäftshaushalt selbständig vorstehen kann, gesucht. Antritt baldmöglichst. Dauerstellung.

Angebote unter K 1585.

Gesucht zum 1. Februar 1939 flotte

Fleisch- und Wurstverkäuferin

die selbständig arbeiten kann für Filiale.

Angebote erbeten an

H. Bunkenborg, Vegesack, Ruf: 376.

Per 1. April technisch befähigter

Zeichnerlehrling

gesucht. Schriftliche Bewerb. an

Krafft & Weichardt

Technisches Büro, Bremen, Domshof 24/25 II

Betonbau - Fachmann

gel., der für neuzeitl. Maschinensabrik m. häufig notwend. Erweiterungsbauten statische Berechnungen und evtl. auch die Bauaussicht in seiner Freizeit nebenberuf. durchführen kann.

»parfo G. m. b. H.

Bremen, Hemmstraße 130.

Malerlehrling

E. Fraustein, Oderstraße 7

Kontoristin

welche amer. Buchf. und Schreibm. beherrscht. Gefl. Ang. m. Zeugnisabschr. u. Gehaltsanspr. unter D 1579

Jüngerer Lagerist

möglichst m. elektrotechnischen Fachkenntnissen zum sofort. tigen Antritt gesucht.

Assmy & Böttger

Elektro- und Radiogroßhandlung, Breitenweg 59.

F. Parteiorgan, z. 1. Jan. 39 Kontoristin gel. Stenographie u. Schreibmasch. Bedingung. Angeb. u. Z 4136

Bei Stellengesuchen keine Originalzeugnisse einschicken. Bei Stellengesuchen

---

Für unsere

Lebensmittelgeschäfte

suchen wir

männliche u. weibliche Lehrlinge

Bewerber wollen sich vorstellen in unserem Hauptbüro Schildstraße 18/22

„Brema" Kolonialwarenverkauf A.-G.

Per 1. April suche für meinen Sohn Stellung als

Lehrling

in größ. kaufm. Unternehm.

Angebote unter Z 4550.

Eine starke Nachfrage

für teine Ware hat nur der Geschäftsmann, der mit seinem Angebot vor die breite Oeffentlichkeit tritt. Der beste Weg für solches Angebot ist immer die auffällige und geschmackvolle Anzeige in der Bremer Zeitung

---

Bankbeamter

in ungekündigter Stell. wünscht sich zu verändern.

Angebote unter E 1580.

Dr. jur., höh. Beamter i. R.

51 Jahre, arbeitsfähig, arbeitsfreudig, mit guten Zeugnissen, ruhig und klar denkend, f. stunden-, tageweise od. dauernde Tätigkeit **gegenseitige Vertrauensstellung** gegebenenfalls auch zur Mitarbeit im Hause. Bremen-Verden oder Nähe bevorzugt. Ueber Verhandlungen Schweigen zugesichert und erwartet. Angebote unter O 1589.

Wir suchen möblierte Zimmer

für unsere Gefolgschaftsmitglieder. Angebote sind beim Pförtner der Werft abzugeben.

Deschimag

Werk: Act.-Ges. „Weser"

Büchmann: Geflügelte Worte

Große, ungekürzte Ausgabe

Der Zentralverlag der NSDAP. hat die neueste Ausgabe des seit 73 Jahren bestehenden Werkes „Geflügelte Worte" von Georg Büchmann in einem Sonderband herausgegeben. Dieses Buch, das in Halbleder gebunden ist, kann jedes Mitglied der „Deutschen Kulturbuchreihe" zum Vorzugspreis von ℳ 8.10 erwerben.

Von Jahrzehnt zu Jahrzehnt hat dieses Buch in der ganzen Welt immer mehr Anerkennung gefunden. In der neuesten Ausgabe von „Geflügelte Worte" finden wir nicht nur volkstümliche Redewendungen, überlieferte Sprichwörter, sondern hier sind auch die Zitate der jüngsten politischen Vergangenheit festgehalten.

Neben Aussprüchen von Dichtern und Philosophen stehen auch die zahlreichen Redewendungen von Männern des nationalsozialistischen Staates.

Es ist zu hoffen, daß dieses anerkannte Werk, das ein als Sonderband nur für die Mitglieder der „Deutschen Kulturbuchreihe" zum erstaunlich niedrigen Preise von ℳ 8.10 erschienen ist, weiteste Verbreitung finden möge und viele Besitzer sich diese günstige Gelegenheit nicht werden entgehen lassen.

Zentralverlag der NSDAP. Franz Eher Nachf. München

Zu vermieten

2 Zi., Kü. u. Zub. Parterre, 45 RM. Angeb. u. S 4518

Westen

Abgeschlossenes Unterhaus,

3½ Zimm., Küche, Balkon, Badegelegenheit, Heizung und Zubehör zum 1. 1. 39. 60 RM. Angeb. u. R 4442

Neustadt

Kl. möbl. Zim.

Am Deich 24

1 gr. Zi. m. Balk. und 1 Wohnküche für einz. Dame im Schützenhofviertel (Neustadt) z. 1. 1. 39. Miete 28 RM. Ang. unt. C 1578

Woltm'shausen

2 Zim. u. Küche Bankenauerdeich 42

Mache billig Umzüge

mit geschlossenem Möbelwagen H. Meyer Wegesende 10 Ruf 2 02 13

Stadt- und Fern-Möbeltransporte

Heinr. Schneider

Viktoriastraße Ruf 8 4657

Hutfilterstr. 23

Nach Umbau

Büroräume

in der I. und II. Etage

Aufteilung nach Wunsch

Pläne und nähere Auskunft:

Edzard, Franke & Co.

Makler

Langenstraße 133

LEST DEN „SA-Mann"

Das Kampfblatt der Obersten SA-Führung

Grundstücke / Wohnungen / Hypotheken

Kauf

Freistehendes

1 Fam.-Klinkerh.

Park v. o. Straßenbahn.

Holthaus

Am Wall 143/44

Verkauf

Nahe Hemmstr.

Für Handwerker

Neueres, tadellos. 1—2-Fam.-Haus m. ger. Werkstatt u. Gang. 18 000.— RM., Anz. 6000.—

Notzing

Schillerstraße 1

2-F.-Haus

Centrecarpe, nahe Doventor. Grdst. 32 500.—

Notzing

Schillerstraße 1

Erbsache Gr. Weidest.

gut gebaut. Haus ca. 25 000.—

Edzard, Franke & Co.

Langenstr. 133

Horn

Baugrundstück, 1460 qm, RM. 8.— p. Quadratmeter. Anfr. u. Z 1586

Parzelle n. Ochtum

Huchtingerweg 14 Bes. 10—12 Uhr.

Preiswert zu verk.

Geschäftshaus

m. großem Garten in Vegesack. Hastenstraße. Preis RM. 18 000.—

P. Seidel, Makler, Vegesack, Grüne Straße 27

Ein- u. Mehrfamilienhäuser

teils mit Garagen, fertig und im Bau befindlich

Osterdeich

Scharnhorststraße

Georg-Gröning Straße

Hohenzollernstraße

Kurfürstenallee

Kronprinzenstraße

Schwachhauser Ring

Näheres

G. Koester

Baugeschäft

Claußenstr. 36 - Scharnhorststr. 79

Einfamilienhaus

in Bremen, Meyer Str. 74, sof. beziehbar, preiswert zu verk. Besichtigung u. Auskunft: Sonntag, 18. 12. 38, von 10—16 Uhr im Hause Meyer Str. 74.

Gagah

Zweigniederlassung Westdeutschland, Essen/Ruhr.

In zentralster Lage Bremens:

Das Geschäftshaus Domshof 15, durchgehend nach Buchtstraße 55, mit großem Schaufenster, passend für Möbelgeschäfte, Autoschau und dergleichen. — Nachzufragen bei den hiesigen Häusermaklern.

In Schwachhausen:

Einfamilien-Parterre-Klinker-Häuser in der Preislage: 34 000 u. 36 000 u. 37 500 u. 40 000 RM. m. Garten u. Garage u. freistehend.

H. Midding, Makl. 2 36 78. Häfen 69

Hatke Teppiche

Bischofsnadel

Verschiedenes

An- u. Verkauf v.

Häusern

übernimmt

Meyer-Thoms

Makler seit 1903

Osterstr. 28/29.

Grundstücke Hypotheken Finanzierungen Hausverwaltungen

Friedrich G. C. Probst

Wachtstr. 34 I T. 26008

Möbeltransporte

Autoferntransporte Lagerung Wohnungsvermittlung

J. H. Pape

Rosenstraße 2 Ruf 5 10 76

Sämtliche Brennmaterialien liefert prompt und gut

Kohlen-Schwarz

Kohlenstr. 14-17

Verloren?

Suche den Finder durch die

Klein-Anzeige

Anzuleihen

RM 4000 bis 5000

an 1. Stelle auf Brem. 1-Fam.-Haus Taxat RM. 26 000 Einheitsw. 16 400

Frank Gröning

Bahnhofstraße 26

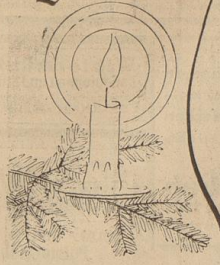
Mietgesuche

Sich. Miet. i. gt. Pos. 1. kl. 1-Fam.-Haus in Vorstadt zum 1. 2. 1939. Ang. unt. G 1582

Zim. u. Kü. i. erwerbstätig. Frau, Gröpel. od. West. Preisang. Bohne, Gröpl. Heerst. 149

3 Zimm. u. Küche mit Bad bis 70 ℳ z. 1. 3. od. 1. 4. 39. Angeb. u. M 1587

Reine Festesfreude durch Einkauf im Fachgeschäft!



L. Solte
JUWELIER
jetzt Obernstr. 26
Bremen



Europas größte und älteste Velour- und Haarhutfabrik

Hückel
der Hut erster Klasse
von
Ernst Fricke
Sögestraße 27



Haus- und Küchengeräte

Kühlschränke, Waschmaschinen, Gasherde
Staubsauger, Kaffeemaschinen, Nähkästen

J. H. Jaeger & Eggers Langenstraße 120/122

Auch in diesem Jahr die große Auswahl in
Unterkleidern, Schlüpfern und Damenwäsche, Taschentüchern
sowie unsere bekannten guten Formen und Qualitäten
Korseletts, Korsetts, Büstenhalter in jeder Preislage

Meinecke & Götze
Vor dem Steintor 114 (Schaubug)



Optiker
Loewe
Contrescarpe 85
gegenüber Hillmanns Hotel

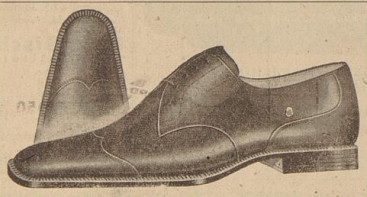


Klein-Continental
für Heim, Beruf und Reise
General-Vertreter:
Diedrich Messerknecht
Langenstraße 21
Fernruf 23755

Carsten Mende · Bremen
Fernsprecher 29206 • Am Wall 166/67
Zigarrenfabrikation erstklass. Qualitätszigarren
U. a. sehr **bekannte und geschätzte Marken**
Kl. Mende per Stück 15 ₰ **Gr. Mende** per Stück 18 ₰ in Kisten zu 25, 50, 100 St.
Auf Wunsch ausführliche Preisliste sowie Stückproben gern zu Diensten. Direkt. Versand an Private

---

Marzipan Baumkuchen Weihnachtsgebäck
in bekannter Qualität
Konditorei Knigge
SÖGESTR. 42/44 • DOMSH. 20361



Schreiber-Schuhe - - sind ein Begriff!
Hutfilterstraße 9-13

Elektro-Meyer
geschmackvolle Beleuchtungen
Am Wall 137

Photo-Schlegel
Photo-Apparate
Photo-Bedarfsartikel
Photo-Alben etc.
in großer Auswahl — in allen Preislagen
Ansgaritorstraße 5 gegenüber Metropol-Th.

Das Fachgeschäft
Pelz-Fischer
am Wall

Haus- und Küchengeräte
Waschmaschinen
Gasherde
Geschwister Luperti
Das Fachgeschäft
Vor dem Steintor 98-102

Blumen
krönen das Werk festlicher Vorbereitungen!

Blumen ins Haus! Kein Luxus oder Wohnkomfort kann die anmutige, festlich heitere Atmosphäre ersetzen, die blühende Blumen im Hause verbreiten!

PROGRESS Staubsauger
von RM. 62.50 an
Hermann Renken Obernstraße 41/43 II Eing. Passage Ruf 23817

Teppiche, China- und Japanwaren
empfiehlt
Carl Schnelle Am Wall 115/16 Spitzenkiel 7/8

Seegers
Das Wäschegeschäft in der Sögestraße

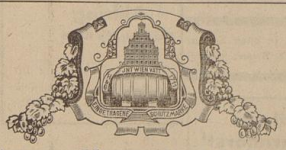
Teppich-Diersch
Gardinen, Innendekorationen, Bettumrandungen, Läufer
Landwehrstraße 159 u. 170 Sam.-Nr. 82487



Weihnachts-Lokrein von Thams & Garfs

Alle Süßigkeiten und alle Backartikel
preiswert im Hamburger Kaffee-Lager
Thams & Garfs · Paul Düvier
Faulenstraße 40 Ostertorsteinweg 81
Nordstraße 269 Hemelingen, Bahnhofstr. 16

Gute Bücher
als stets willkommene
Weihnachts-Geschenke
in allen
Bremer Buchhandlungen



Weine von **Hagendorff & Grote**
in allen einschlägigen Geschäften erhältlich

Die schönsten Weihnachts-Geschenke
Teppiche, Gardinen, Läufer, Bettumrandungen
Felle, Balatum, Linoleum usw.
Wilh. Addicks Landwehrstraße 94 gegenüber dem Palas.-Theater

Wie immer kaufen Sie Konfitüren, Backwaren, Feinkostwaren und Getränke für den Festbedarf vorteilhaft beim

VERBRAUCHER VERSORGUNG

Lebensmittel-Fach-Einzelhandel

VERBRAUCHER VERSORGUNG



Wir erwarten Sie
heute nachmittag zwischen 3–7 Uhr

Schuhhaus **Wachendorf**
seit 60 Jahren bekannt für Qualität
Nur Ostertorsteinweg Nr. 49
Linien 1, 2 u. 3, Haltestellen Mozartstr., Schauspielhaus

Praktische und schöne
Weihnachtsgeschenke
Bettumrandungen,
Haargarn- u. Kokosläufer,
Haargarn-, Wollperser- u.
Tournay-Teppiche
Felle u. Allgäuer Vorlagen
In reichhaltiger Auswahl und allen Preislagen
Arthur Grötzsch
(Nähe Kaiserbrücke) Langemarckstr. 10

Ueber 30 Jahre A. Wilhelmi
Modische Damen- und Herren-Bekleidung
Gardinen – Teppiche – Läufer
Damen- und Herren-Schuhe – Einzelmöbel
Damen- und Herren-Unterzeug usw.
Tisch-, Stepp- und Chaiselongue-Decken – Strickwaren
A. Wilhelmi, Wartburgstraße 90
T. 83459 Ecke Schönebeckerstr.
Auf Wunsch die bekannte Zahlungserleichterung

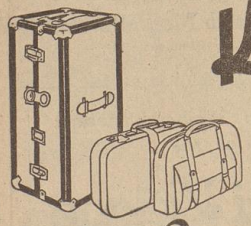
Festgeschenke
Bettumrandungen
Läufer, Haargarn, Velour, Kokos
Filetdecken, Bettdecken
Balatum Linoleum Stragula
Gardinen
H. Wilh. Waltjen
Ostertorsteinweg 9-10, Ruf 27373
Das große Spezial-Geschäft des Ostens

Wintermäntel
Lodenjoppen und Stutzer
Großes Lager. Kleine Preise.
H. EHM, Kölner Straße 4

Buchführung f. d. Einzelhandel!
v. d. Wirtschaftsgruppe Einzelhandel herausgeg.
Kassenberichtszettelblock DIN A 5 100 Blatt —.75
DIN A 4 100 „ 1.35
Geschäftstagebuch (erweiterte Form 72 „ 3.—
mit 2 Freispalten) 144 „ 5.25
Wareneingangsbuch 48 Bl. 1.80, 96 Bl. 2.65, 144 Bl. 3.60
Inventur- und Bilanzbuch 48 Blatt 1.90
Kunden- u. Lieferantenbuch 48 Bl. mit Reg. 1.95
96 Bl. mit Reg. 3.—
Bremer Geschäftsbücher-Fabrik
Daniel Schad, Bremen, Langenstr. 30

Wer keine Zeitung liest, schaltet sich aus dem Zeitgeschehen!

Einzel- und Polstermöbel
als Weihnachts-Geschenk.
Das gibt Festtagsfreude.
Sie schenken damit zugleich
Wohnlichkeit.
Sofas, Sessel, Couches, Chaiselongues, Tische und Stühle, Flurgarderoben, Diele, Rauch-, Näh-, Tee-, Radio- u. Zeitungstische, Hausbars, Leselampen, Blumentische, Schreibtische, Bücherschränke, Büfetts, Wohn- u. Schreibschränke, Küchen und Küchen-Einzelmöbel, Kleiderschränke, Frisierkommoden, Nachtschränke usw.
Hierfür brauchen Sie nicht einmal viel Geld. Bitte prüfen Sie und kommen Sie noch heute zu
Möbel-Krimmert
Westerstr. 103-105, Ecke Hohentorstr., Langemarckstr. 44-46
Verkauf gegen Ehestandsdarlehen. Heute, Sonntag, Verkauf 15 bis 19 Uhr.

Knigge Koffer Lederwaren

prima Qualität und gut
SÖGESTR. 43 + FAULENSTR. 23/25

MERCEDES Büromaschinen
SCHREIBMASCHINEN
BUCHUNGSMASCHINEN
RECHENMASCHINEN
Verlangen Sie Prospekte von
MERCEDES BÜROMASCHINEN-WERKE A.G., ZELLA-MEHLIS / THÜR.
GENERALVERTRETUNG FÜR SCHREIBMASCHINEN
Erich Isenberg, Bremen, Langenstraße 135 • Tel. 26718
VERKAUFSBÜRO FÜR RECHEN- UND BUCHUNGSMASCHINEN
Bremen Langenstraße 136/I • Tel. 28722

Freude bereiten!
Ich helfe Ihnen!
Reichhaltige Auswahl in:
Foto Apparat in jed. Preislag.
Foto-Alben neue Muster
Foto-Ledertaschen u. -Tresore
Foto-Belichtungsmesser
Foto-Zubehör: Stative, Gelbfilter usw.
sind doch wirklich Geschenkartikel, die bleibende Freude bereiten!
Foto-Bischoff
Qualität
Steintor – Ostertorsteinweg
Dobben – Schnell
Am Dobben 77
im Brennpunkt des Ostertors

Sämtliche Drucksachen • Bremer Zeitung

Die neue Uniform – *ein Weihnachtsgeschenk von praktischem Wert*

Innere Stadt

Ausrüstung Bekleidung
Das Fachgeschäft
G. H. Wirtz
Brauner Laden Hutfilterstr. 18

Ein guter Rat in allen Fällen: Kleinanzeigen i. d. Bremer Zeitung

Sporthaus 'Scharnhorst'
Inh. Rudolf Ruhrberg
Faulenstraße 24
• liefert sämtliche vorschriftsmäßige Bekleidung und Ausrüstung aller NS.-Formationen

Sporthaus Schlüter
General-Ludendorff-Straße 19-23
• Bekleidung, Ausrüstung für BDM., JV. und HJ.
Ski-Ausrüstung aller Art

Paul Bröker
Herdentorsteinweg 34
Ruf 27088
Bekleidung u. Ausrüstung für SA., HJ., JV.

Findorff

Heinz Ahlring
Hemmstraße 114/16
• Ausrüstung für sämtliche Formationen: SA., SS, HJ., JV., BDM.

Westen

Ausrüstungen
für SA, HJ, DJ, BDM
Luftschutz
Schaan
Landwehr-Str. Ecke Hauser-Str.

Drucksachen — Bremer Zeitung

Adolf Nette
Waller Heerstraße 37/39
• Zugelassen: BDM.- und sämtl. Uniformen der Partei, ihrer Gliederungen und angeschlossenen Verbände.

Heinrich von der Aa
Hansastr. 17/19, Ruf 82789
• UNIFORMEN: Marine-SA., Marine-HJ. Kyffhäuser-, Teno- und Marinebund - Mützen

Deutscher Laden
Inh. E. Lornsen, Nordstr. 179
• Bekleidung und Ausrüstung f. SA., Marine-SA., HJ., Jungvolk BDM. und Jungmädel

In Bremen von der Reichszeugmeisterei zugelassene Verkaufsstellen

Gröpelingen

Heinrich Hülsebusch
Gröpelinger Heerstr. 186
• UNIFORMEN u. Ausrüstungen für sämtl. Gliederungen der Partei u. d. Jugend

Neustadt

Das neue Fachgeschäft Langemarckstraße 99 Nähe Technikum
Uniform-Wübben

Kröncke & Dornbusch
Buntentorsteinweg 20/26
• Bekleidung für sämtl. Formationen Zu Weihnachten die Wintergarnitur für Jungvolk und HJ.

Albrecht Brüggemann
Buntentor, Ecke Meyerstr.
Ausrüstungen für DJ., JV., BDM.

Wilh. Hülsmeyer
Osterstr., Ecke Brückenstr.
• SA., HJ., Jungvolk- und BDM.-Bekleidung in größter Auswahl

Andr. Walburger
Lahnstraße 65, Ruf 50723
• Maßanfertigung sämtlicher NS.- und Wehrmacht-Uniformen. Zugelassene Verkaufsstelle der RZM. f. Bekleidung aller Formationen

A. W. Hering Gegr. 1872
Westerstr. 3/5, Ruf 53420
• UNIFORMEN für Formationen der NSDAP. u. Wehrmacht

Osten

Diedrich Kroos
Ecke Hamburger Str. 120 und Verdener Straße
Bekleidung u. Ausrüstung für das Jungvolk u. BDM.

F. W. Wortmann
Häfen 6, Ruf 27821
• Sämtliche Partei- und Wehrmacht-Uniformen nach Maß, sowie Zubehör



WILHELM LÖBE
Ostertorsteinweg 41
Ruf 20894
Fachgeschäft Bekleidung und Ausrüstung sämtlicher Formationen

Hastedt

Fr. Budde
Hastedter Heerstraße 271
Ruf 44588
• liefert für jede Größe passend, die vorschriftsmäßige Bekleidung für alle NS.-Formationen, DAF., Werkschar, RLB. und Kyffhäuser.
Neu: Flieger-HJ., graue Winterausrüstung.

Mützenmacher
Alb. [illegible] Nachf.
Inh. Fr. Wellhausen
Ostertorstr. 32
Uniformen, Mützen für sämtliche Formationen eigene Anfertigung

---

Die vorschriftsmäßigen Uniformen und Bekleidungsstücke kauft man nur in den von der Reichszeugmeisterei zugelassenen Verkaufsstellen

Uphusen bei Emden eine solche Tonlampe, deren alte Technik bis zur Gegenwart andauerte und deren Doppelflammigkeit zugleich an alte Zulieferung erinnert. (Abb. 3) In die kleinen Löcher am Bodengrunde der Vertiefungen gehört die senkrechte Einsteckvorrichtung eines mit Flachs umwickelten Holzstäbchens. Die Kerbschnittverzierung aus Radkreuzen und Lebensbäumen in Rosettenform ist alte germanische Lichtsymbolik, die auf niederdeutschem Boden in Sternen, Rädern und Bäumen nachlebt und gleicherweise auch mit dem Hakenkreuz verbunden in Reihengräberfunden Süddeutschlands auffindbar ist. So tritt der Zusammenhang eines bodenständig überlieferten Lichtbrauchtums hervor. Seine Auswirkung reicht über den Zeitraum hinaus, der zunächst in zwei Jahrtausenden angedeutet ist.

Die Kerze ergibt sich aus dem bäuerlichen Brauchtum der senkrechten Dochtvorrichtung in ihren verschiedenen Anwendungsarten. Bedenkt man die dem Talg eigene Festigkeit, die die Umhüllung durch eine Tonschale überflüssig werden läßt, sobald es sich um Kleinformat handelt, dann gelangt man zu der Praxis der Kerzenherstellung. Wortgeschichtlich haben schon die Brüder Grimm hervor, daß das Wort mhd. kerze, ahd. cherza u. a. „ursprünglich auch den dacht nach den abd. glossen — lintcolo charza — bedeutet . . . man drehte also den dacht aus werch, das man ja im Hause hatte, und er hieß auch selbst stuppa: taht, stuppa lucernarum". Für das alte Lichtergießen können naturhaftere Formen als Vorstufe der blechernen angenommen werden. Gerade die Bedeutung des Binsenmarkes für Lichte beruht auf der Möglichkeit, daß es kerzenartig mit Wachs bestrichen werden kann. Da Talg infolge seiner Weichheit das Abschmelzen des verkohlenden Dochtes lästig macht, wird man die alten Tonlampen im Bauernhause bevorzugt haben. Das Lichtergießen selbst ist ein alter Kultbrauch in den zwölf heiligen Nächten.

Weitere Quellen sichern den nordischen Ueberlieferungsgehalt der Kerze. Binsen wurden mit Butter bestrichen. Ihr Schilfmark wird auch in Oel getränkt. Der Volksmund Flanderns nennt sie die „Leutkirzen". In Oesterreich wurden Hanfdochte mit Harz bestrichen. Solche „Baumharzkerzen" werden in der Bretagne auf eine Schnepfe gesteckt d. i. pyramidenartig nach oben spitz zulaufendes und gespaltenes Holzstück (= bécasse), daß an der Kaminwand befestigt wird, also die kerzenartige Wirkung vermittelt.

Die Entdeckungen auf dem Gebiete des Beleuchtungswesens werden voranschreiten und damit den eigentümlichen Gegensatz zum heutigen Sprachgebrauch erläutern. Den Kulturbedürfnissen des Bauernhauses entsprach die ihm gemäße Beleuchtungsform, unsere heutige Sprache aber gibt nur die römischen Lehnworte wie Lampe, Oel, Fackel wieder, die alteingesessenen Sprachreste sind verklungen, allenfalls noch hier und da in der Mundart andeutbar. Sichtbar im Weihnachtsfest ist eine alte Bedeutung von Feuer und Licht noch ausgedrückt.

Cäsars Geheimcode

Von Dr. E. Stemplinger

Sobald die Kenntnis der Schrift nicht mehr die Kunst ganz weniger Eingeweihten war, machte sich das Bedürfnis geltend, Mitteilungen an zweite Person so zu gestalten, daß der Unbefugte sie nicht zu verstehen vermochte.

Zunächst kamen militärische und diplomatische Zwecke in Betracht. Die einfachste Form geheimer Nachrichten wird uns von den Ephoren in Sparta überliefert. Man nahm zwei Stäbe von ganz gleicher Dicke und Länge; den einen bekam der in den Krieg ziehende Feldherr mit, der andere blieb verriegelt im Hause der Ephoren zurück. Wenn nun ein Geheimbefehl abgefaßt werden sollte, wickelte man in Sparta einen dünnen Lederstreifen in Spiralen um den Stab, so daß sich die Ränder scharf aneinanderfügten; dann schrieb man die Mitteilung in Längsrichtung auf die Lederstreifen von oben nach unten. Die abgewickelten Streifen bekam der Bote mit; weder dieser noch etwa abfangende Feinde vermochten das Buchstabenmixtwarz zu entziffern; nur der Feldherr, der den Parallelstab besaß und die Streifen verabredungsgemäß aufwickelte, konnte den Geheimbericht lesen.

Eine andere Art Geheimschrift ist von Julius Cäsar bekannt. In ihr war jeder Buchstabe durch den vierten ihm folgenden des Alphabets ersetzt; so war z. B. a durch d, b durch e, c durch f usw. versetzt; so hieß zum Beispiel pmwwhhwphoolmqhv = mitte tres legiones. Der Grammatiker Probus gab sogar einen „Schlüssel" für diese in den Depeschen Cäsars verwendete Geheimschrift heraus. Kaiser Augustus übernahm dieses System; nur hielt er sich nicht an die starre Reihenfolge, sondern ersetzte z. B. b durch a, c durch b, z durch aa u. dgl. Derlei willkürliche Umstellungen sind uns in großer Zahl bekannt. In antiken Zaubermitteln und Amuletten bedeuten die willkürlichen Buchstabenverbindungen meistens Formeln und Namen, die wir nicht mehr entziffern können. So empfiehlt z. B. Marcellus in seiner Sammlung der antiken Volksmedizin gegen Augenleiden den Spruch: in non bercomaros axasiton bei sich zu tragen. Dagegen ist eine mittelalterliche Segensformel bei Leibschmerzen: klb leicht zu entziffern; der Name des Krankendämons: ilia (Darmleiden), ist dadurch unkenntlich gemacht, daß die Vokale durch die im Alphabet folgenden Konsonanten (k und b) ersetzt sind. Oder es werden die Buchstaben so durcheinandergeworfen, daß sie neue Worte bilden, deren Zusammenhang aber unverständlich ist. So ist das magische Buchstabenquadrat

o r
p e e
n o
p e r
r o t a .

das zuerst in Kleinasien (4. Jahrhundert) auftrat, im Mittelalter an Kirchen und anderen Bauten angebracht wurde, und heute noch auf Amuletten, sogar in Amerika, zu finden ist, erst etwa vor zehn Jahren enträtselt worden. Es enthält zweimal pater noster, wobei der zentrale Buchstabe n nur einmal gebraucht wird, ferner ein doppeltes a und o (Alpha und Omega, eine bekannte Zauberformel).

Eine weitere Methode besteht darin, die Vokale durch die Zahlen 1 bis 5 zu ersetzen. Man lese folgendes deutsche Geheimrezept: „Nimm eine junge Kuh, stich ihr die 15g2n aus und leg ihr 2 h4hn2n in die 15g2n", d. h. nimm eine junge Kaz, stich ihr die Augen aus und leg ihr zwei Bohnen in die Augen. So lesen wir sogar in solcher Geheimschrift in einem Buch den Namen des Besitzers: k22 13vr2 1pp1rt32nt 15 c3t43n 1dn42gn2 = ce livre appartient au citoien (citoyen) Lovoegne. Da sich in orientalischen und in der griechischen Sprache — wenigstens seit 200 v. Chr. — Buchstaben und Zahlzeichen entsprechen, lag eine Vertauschung sehr nahe.

Schließlich verwendete man auch fremde Alphabete; so gebrauchte der Lateiner griechische, der Grieche lateinische Buchstaben usw. So sehen wir in einer Geheimschrift des 9. Jahrhunderts griechische, koptische und arabische Schriftzeichen durcheinandergemischt. Ja, man erfand neue Zeichen, die um so schwerer zu entziffern waren, je fremdartiger sie wirkten. Ein Gelehrter verzeichnet 47 solcher neuer Alphabete, die sich nicht bloß in Handschriften bis tief hinein ins Mittelalter finden, sondern auch Amuletten heute noch anzutreffen sind.

Endlich kam man darauf, die Vokale durch Punkte anzudeuten; a = . e = : i = ⁘ o = ⁖ u = ⁙. Aeneas von Stymphalos erwähnt dies Verfahren zuerst in seiner Kriegstaktik; Hrabanus Maurus griff in seiner „kryptographischen" Schrift darauf zurück. In einem mittelalterlichen Kodex von Admont lesen wir z. B.: et valet ad m : m : : r : — . . m d. i. ad memoriam.

In Zeiten, die überall Teufelswerk witterten, wurden auch derlei Geheimschriften verdächtig, so verbot die Pariser theologische Fakultät 1623 ein Werk des Pfarrers Jean Belot über „Geheimschriften", das kurz zuvor erschienen war.

Die neuere Zeit hat für diplomatische und militärische Zwecke ausgeklügelte Systeme von Geheimschriften ausgeheckt, mit denen frühere gar nicht verglichen werden können.

Wiedergutmachung

Von Karl Gebhardt

Der Schiffsjunge brach, von dem Faustschlag des Unmenschen gefällt, in die Knie und sackte dann ganz um. Hellrotes Blut strömte ihm aus dem Mund und der Nase. Das Hochdeck widerhallte von den Entrüstungsrufen der dort arbeitenden Matrosen.

Zwei Leute beugten sich über den Bewußtlosen, während der Irländer fluchend von der Bildfläche verschwand — MacKean war, nüchtern, der gutmütigste Mensch und der fleißigste und tüchtigste Seemann. Leider versuchte er jedoch das Fiasko seines Lebens im Teufel Alkohol zu ertränken und verwandelte sich, der sich immer auf die eine oder andere Weise Spirituosen verschaffen konnte, unter seinem Einfluß in einen rasenden Berserker, der aus dem geringsten Anlaß in Wut geriet. — So auch heute.

Der malaiische Schiffsjunge hatte den baumlangen Irländer durch eine Geringfügigkeit gereizt, so daß es zu der geschilderten Katastrophe kam.

Die Szene hatte sich am Vormittag um 10 Uhr abgespielt und sollte bereits am Nachmittag desselben Tages ihren entsetzlichen Abschluß finden.

Ich lag in meiner Hängematte und war in Gunnar Gunnarsson neuen großen Irlandsroman „Schiffe am Himmel" vertieft. Die Sonne brannte immer noch stark, so daß ich meinen Oberkörper entblößt hatte, um Farbe zu bekommen.

Der Ruf „Mann über Bord!" riß mich plötzlich aus meiner Versunkenheit auf. Erregt rannten die Leute hin und her. Rettungsringe schlugen klatschend ins Wasser. Ich beugte mich über die Reling und sah unseren jungen Malaien, der infolge einer Unvorsichtigkeit oder eines auf die Mißhandlung durch Kean zurückzuführenden Schwächeanfalles ins Meer gestürzt war, mit den Wogen kämpfen. Sein Gesicht war grauenhaft verzerrt, als süße ihm der Tod schon im Nacken. Seine Augen blickten immer wieder wie gebannt auf eine bestimmte Stelle der See. — Gleich darauf entdeckte ich auch die Ursache seines Entsetzens. Es war ein riesiger Hai, der sich jetzt auf den Rücken schnellte und nach dem Unglücklichen biß... In diesem Augenblick plumpste der gewichtige Körper Keans ins Wasser und fast gleichzeitig schallte auch schon der Ruf: „Zweiter Mann über Bord!" an mein Ohr.

Was sich nun abspielte, war zu entsetzlich, als daß es in allen Einzelheiten geschildert werden könnte.

Der Hai hatte sich bei dem Sprung nach dem Malaien scheinbar um ein weniges verrechnet, ließ von dem schwächeren Gegner ab und wandte sich, während der Schiffsjunge wieder an Bord kletterte, nunmehr gegen den Irländer. Kean hieb mit seinem großen Messer auf das Untier ein. Nicht lange allerdings. Der Kampf war zu ungleich. — Das letzte, was wir von dem Irländer sahen, war ein hellroter Blutstreif, der sich von dem tiefen Blau des Meerwassers deutlich abhob und mit dem MacKean, der als Mann starb, sein Sündenregister auslöschte.

„Mit de Göös is dat nu so wiet!"

Eine Umfrage auf den Bauernhöfen ringsum bestätigte die Beobachtung, daß die Kopfzahl der Gänseherden in diesem Jahre höher liegt als in den Vorjahren. De Gaus hüülen keenen alltohopen gor nich so sehr, weil die Gänse durch den mittlerweile sichtbar angewachsenen Federnstand zwischen den Beinen behindert wären oder ihre durchdringende krächzende Stimme in den nebligen Tagen heiser geworden ist, nein, Bäuerinnen und Landarbeiterfrauen tun das ihre, dem Weihnachtsbraten den letzten entscheidenden Wohlgeschmack mit auf den Weg zu geben: sie halten ihre Pfleglinge wie die kleinen Kinder im Laufgitter (das Mudeln aus früherer Zeit ist abgeschafft), in der richtigen Erkenntnis des Wortes: Laufgymnastik macht schlank. Und gerade das will man für die Weihnachtsgans vermeiden! Auch gibts noch extra gutes Futter — und schon beginnt das Fest der Gänse-Doppel-Ernte: Federn und Fleisch. Federn für die Betten, Fleisch für den auserlesenen Festtagsstich und Gänseschmalz und Gänsekleim für den Feinschmecker. Schon tritt das Messer in Tätigkeit, das den ersten Gänsen mitten auf dem schmalen Schädel die Todeswunde beibringt (das ist Sache der Mannsleut), und schon ist auch das Brennesseln hervorgekramt, mit dem man die blutende Kopfwunde wieder schließt, damit das Federkleid nicht besudelt wird. „Mudder, hol dien Göös toskop, dat is nu so wiet!" kr.

Verantwortlich: Reinhard Everwyn, Bremen

Die Rogge

Blätter für Heimat und Volkstum / Unterhaltung / Kunst und Wissen

...mmer 52 Bremen, 18. Dezember 1938

Späte Heimkehr

Skizze von Lene Bertelsmann

Manche Dunkelheit der Geschicke ist in der Ebene des weißen Sandes zu Haus. So auch bei denen von Borne, obwohl die Mutter des letzten Besitzers wegen ihrer Mildtätigkeit allgemein „die gute Frau von Borne" genannt wurde. Aber ihr Leben war eine Kette von Mühseligkeiten. In einer Herbstnacht, als mit fremdem Ruf wandernde Vogelheere unter dem sternklaren Himmel zogen, hatte ihr Mann sie verlassen. Einmal schrieb er einen Brief mit der Bitte um Verständnis für seine Unruhe und dem Versprechen, daß er nur als wohlhabender Mann heimkehren wolle, um seiner Frau alle Sorgen für das Anwesen und die Kinder abzunehmen. Aber er kam niemals, er blieb in der Welt verschollen. Jenen Brief zeigte die Mutter ihren beiden Söhnen an jedem Neujahrsfest, damit sie sähen, daß ihr Vater trotz seines Vagabundentums ein guter Mensch sei. Als die Söhne aber heranwuchsen, glaubten sie es nicht mehr. Denn der Gerichtsvollzieher war oft bei der armen guten Frau von Borne zu Haus, und wenn sie auch heimlich weinte, so sahen die Knaben doch die Spuren des Grams in ihrem Gesicht. Jost, der ältere, schwieg nachdenklich, der leidenschaftliche junge Heinrich verfluchte seinen Vater. Wie die Mutter es trotz aller Widerstände fertigbrachte, Haus, Acker und das kleine Sägewerk den Erben zu erhalten, blieb das Geheimnis ihrer Arbeit und Liebe. Als es aber so weit war, daß Jost ihr die Last abnehmen und sie endlich ausruhen konnte, mußte sie sterben — kaum fünfzigjährig und eine Greisin schon. Heinrich tobte vor Schmerz gegen Gott und Welt. Jost setzte der Mutter mit eigenen Händen einen Grabstein und arbeitete still und stet.

Ein Jahrzehnt verging. Da kam ein Brief, eine zitternde, müde Schrift. Der verschollene Vater kündigte sich an. Kein Wort vom Reichtum, nur die schüchterne Bitte: „Wenn es euch recht ist?" — Ja, es war Jost recht. Die Magd sollte ein gutes Essen bereiten und die Kammer der toten Mutter einheizen. Nein, es war Heinrich nicht recht. „Ich will ihn nicht sehen!" schrie er. „Er hat die Mutter ins Grab gebracht. Schafft ihn aus dem Haus, ehe ich zurück bin. Ich kann ihn nicht sehen, oder ich —ich —" — er riß die Büchsflinte von der Wand und schlug die Türe hinter sich zu. Jost sah ihn durch den Schnee zur Landstraße stapfen. „Besinne dich!" rief er ihm nach, „er ist doch unser Vater!" Große Schneeflocken sanken leise, fielen dichter und immer dichter, begannen zu wirbeln.

Ein alter, alter Mann ist gebückt in die Stube getreten. Wann die gute Frau von Borne starb, hat er bereits auf seinem Weg vom Dorf zur Sägemühle erfahren. Seine Augen sind müde, sein Haar schlohweiß und lang. Aber keine Frage des Sohnes danach, wie weit er mit seinen großen Wünschen in die Welt kam, statt dessen: „Komm, Vater, es ist wenig verändert in unserem Haus." Nein, dieser alte Mann kommt nicht aus einem großen Schicksal, wie etwa einer Kriegsgefangenschaft, einem Schiffsunglück, er kommt nur aus seinem eigenen verirrten Leben, seiner eigenen Schuld. Er ißt mit scheuer Hast, und Jost sitzt mit gefalteten Händen und steht ihm zu. Nach einer Weile fragt der Vater leise: „Und dein Bruder? Kann ich Heinrich nicht sehen?" Da wendet Jost das Gesicht zum Fenster, vor das die Schneeflocken nun ein undurchdringliches Weißgrau legen. „Er ist mit der Büchse in den Wald gegangen. Vielleicht will er uns einen guten Braten schießen?" — „Soso —" — und der alte Mann lächelt zaghaft und ungläubig. Jost aber erträgt es mit einemmal nicht mehr, dem scheuen, hastigen Essen des hungrigen Greises zuzusehen. Er habe noch ein wenig in der Sägemühle zu tun, entschuldigte er sich, der Vater möge indessen auf dem Sofa ausruhen.

Aber der Vater ruht nicht. Er sitzt eine Weile reglos, horcht auf die dunkel singenden Laute des Ofenfeuers und verläßt das Haus. Nur seinen Mantel hat er angezogen, den Hut vergißt er. Der Schnee umgibt ihn wie eine wirbelnde Mauer, aber er findet den Weg zum Friedhof. Lautlos ist es im Wald. Schweigen schwebt unter den mächtigen Tannen. Der Alte wischt mit den krummen, blaugefrorenen Händen den Schnee vom Grabstein. Er findet einen Frauennamen und entziffert ihn in der sinkenden Dämmerung. Schnee deckt ihn zu. Er steht nicht mehr auf. Genug gewandert. Er ruht aus . . .

Währenddessen rennt Jost durch den Abend. „Vater! Vater!" Keine Antwort. Zweimal rennt er am Friedhof vorbei, denkt zweimal das gleiche: verzeih mir, Mutter, daß ich jetzt nicht an dein Grab komme — der Lebende geht vor. Qualt ihn die Sorge, ob der Vater Heinrichs Haß gefühlt hat und vor ihm floh? Auf der Landstraße findet Jost einen Mann liegen. Die Flinte noch geschultert. „Heinrich!" Blut läuft aus des Mannes Mund in den Schnee, neben seinem Kopf führt die Reisenspur eines Wagens in die Ferne. Vielleicht hatte der Fremde am Steuer beim dichten Schneegestöber gar nicht gemerkt, daß er einen Menschen anfuhr und zur Erde warf. Gegen Morgen stirbt Heinrich, ohne das Bewußtsein wiedererlangt zu haben. Und als die rote Wintersonne aufgegangen ist, kommt der Förster, um Jost zu sagen, daß am Grab der guten Frau von Borne ein verschneites Etwas hockt — ein alter Mann. Eingeschlafen. Erfroren . . . Und nun werden die Menschen urteilen, daß alles im Leben Schuld und Sühne sei — Heinrichs Vaterhaß und Tod, des Alten Heimkehr. Jost aber schweigt mit ernstem, freundlichem Lächeln, und was seine Mutter aus einem Leben der Entbehrung dem Dorf an Wohltaten erwies, führten er und seine Kinder weiter aus dem Wohlstand des Ererbten. Mit seiner Generation begannen die Familiengeschicke der Borne von freundlicher Stille und ohne Qual zu sein.

Adele Ahues, Bremen

Vorweihnacht

Nun dunkeln die Tage tiefer und tiefer.
Es lastet der Himmel bleiern wie Schiefer,
die Winde sausen, die Wolken schieben,
Schneeflocken stieben.

Schön ist's, am flackernden Feuer zu hocken.
Es knattern die Kloben, es wirbeln die Flocken.
Wir stecken die Köpfe zusammen und lauschen.
Ursagen rauschen.

Horch, saust nicht Herr Wode zu Roß durch die Lüfte?
Hui, folgen die Hulden durch Schlüfte und Klüfte!
Wild klaffen die Düden in Buschwerk und Graben,
es krächzen die Raben.

Laß brausen, laß stürmen! Wir fürchten uns nimmer.
Schon grüßt aus der Ferne uns trautlicher Schimmer,
durch Eiswind und Schneesturm und nächtiges Dunkel
ein Sternengefunkel.

O Weihnacht, du holde, mit flammenden Herzen,
im grünen Gezweig und mit hoffenden Herzen,
daß froh sich der Dreislauf des Jahres vollende
zu seliger Wende.

Bremer Bark „Dora" in Seenot

Rettung Schiffbrüchiger geglückt, der Führer des Rettungsbootes verunglückt

Wir schließen heute die Folge von Probekapiteln aus dem unlängst erschienenen Buche von Friedrich Spengemann „Stärker als Sturm und See" ab. Die eingehende Würdigung des Werkes finden unsere Leser in der heutigen Bücherbeilage.

Von der Besatzung der Bremer Bark „Dora", Kapitän Anton Barenborg aus Aumund, wurde die gesamte Mannschaft und der Kapitän und dessen Frau von der schwedischen Bark „Amazone" bei stürmischem Wetter im Atlantik gerettet. Nach gelungener Rettungstat verunglückte der Steuermann Otto Meyer von der „Dora".

Aus Visby in Schweden wurde Ende Februar 1901 gemeldet: „Am 7. Januar (1901) erlitt das hiesige, der Reederei C. Molander gehörige Segelschiff „Amazone" im Atlantischen Ozean Havarie, nachdem die aus zehn Personen bestehende Besatzung



Die Besatzung der Bark „Dora"
Hinter dem Rettungsring sitzend Steuermann Otto Meyer-Oldenburg Aufn.: Spengemann.

einen mehrwöchigen furchtbaren Kampf gegen Sturm und See geführt hatte.

Nach Mühsalen und Entbehrungen sichtete man an Bord des völlig wrack gewordenen Schiffes schließlich die auf westlichen Kurse steuernde deutsche Bark „Dora". An Bord dieses Schiffes war kaum das von der „Amazone" gesetzte Notsignal gesichtet, als sofort umfassende Vorkehrungen seitens der deutschen Seeleute erfolgten, um den in höchster Lebensgefahr schwebenden Havarierten Rettung zu bringen. Der von der „Dora"-Besatzung bei dieser Gelegenheit an den Tag gelegte Heldenmut hat den Kapitän der „Amazone" nach seiner vor einigen Tagen erfolgten Heimkehr nach Visby Veranlassung gegeben, namens der gesamten Besatzung seines früheren Schiffes beim Königlichen Commerzkollegium in Stockholm die Verleihung der Ehrenmedaille für Rettung aus Seegefahr an die „Dora"-Besatzung zu beantragen. Leider ist bei dem Rettungswerk der Steuermann Meyer von der „Dora" umgekommen, schon waren die Schiffbrüchigen durch die deutschen Rettungsboote an Bord der „Dora" gebracht, als eine schwere überrollende Sturzsee das Boot mit furchtbarem Anprall gegen die Bordwand warf, wobei es zerschellte und den Steuermann der „Dora", der als Letzter das Boot verlassen wollte, mit in die Tiefe zog.

*

Das ganze Rettungswerk vollzog sich in wenigen Stunden, der plötzliche Tod des Führers des Bootes machte auf alle einen erschütternden Eindruck. Wenige Minuten nach der Rettung der „Amazone"-Besatzung verschwand das wrack gewordene Schiff von der Oberfläche des Meeres. Die deutsche Bark setzte danach ihre Reise nach London fort."

*

In nachfolgenden Zeilen gibt der damalige Bootsmann der „Dora", Christian Bazmann aus Begesack, der als Bootssteuerer auf zwei Fahrten zu der norwegischen Bark am Rettungswerk hervorragend beteiligt war, eine genaue Darstellung über die Rettung der „Amazone"-Besatzung und über den tragischen Ausgang, den heldenhaften Tod des Steuermanns Otto Meyer aus Oldenburg.

Der alte Bootsmann a. D. erzählt: „Ich hatte derzeit als Bootsmann auf der „Dora" angemustert, da war ein Steuermann an Bord war, unterstand ich Kapitän Barenborg auf der Steuerbord-Wache. Die damaligen Tabakklipper machten gewöhnlich eine Zwischenreise im Herbst bzw. Winter nach Newyork oder Philadelphia, kamen mit einer Naphthaladung von dort zum Kontinent zurück und segelten im Frühjahr zum Laden von Tabak nach Neworleans.

Anfang September 1900 waren wir mit der „Dora" in Ballast von Bremerhaven nach Newyork gesegelt. Nachdem wir in Newyork eine Ladung Naphtha in Barreln übergenommen hatten, gingen wir von dort kurz vor Weihnachten nach London, Thameshaven, in See. Der erste Teil der Reise ließ sich gut an, zeitweilig hatten wir wohl eine steife nördliche Brise aber kein Schlechtwetter, dann setzten in der Nähe der Western Eilander (so nennt der Seemann die Azoren) Winterstürme im Nordatlantik ein, die längere Zeit anhielten. Am 7. Januar (1901) lagen wir unter gereften Obermarssegeln, und es lief eine hohe, schwere See. An Stelle eines Zweiten Steuermanns hatte ich mit dem Kapitän die Morgenwache gehabt und war um 8 Uhr zur Koje gegangen. Auf der Wache des Steuermanns Meyer von 8 bis 12 Uhr morgens wurde ein Schiff gesichtet, welches die Nothflagge gesetzt hatte. Es wurde nun sofort die Freiwache gepurrt (geweckt) und ich kam so schnell wie möglich mit meiner Steuerbördwache an Deck. Kapitän Barenborg ließ gleich nachdem ihm das Schiff gemeldet war, darauf abhalten. Als wir nahe herangesegelt waren, sahen wir, daß das Schiff tief im Wasser lag und unter Untermarssegeln trieb. An Bord des fremden Schiffes, es war eine schwedische Bark, wurde nun ein Signal gesetzt, daß das Schiff schwer leck sei und sich in sinkendem Zustande befinde, die Besatzung wollte das Schiff verlassen und bat um Hilfe. Kapitän Barenborg ließ nun sofort zurücksignalisieren, daß er ein Boot von der „Dora" schicken würde. Um die Fahrt aus dem Schiff zu bekommen, wurden die Großrahen back gebraßt und danach das in den Davits hängende Backbord-Boot ausgeschwungen und klar gemacht zum wegfiern.

Da ich von der Freiwache war, ging ich mit meinen Leuten, hier Mann von der Steuerbordwache, ins Boot. Trotz der unruhigen hochlaufenden See gelang es uns gut vom Schiff frei zu kommen; nach etwa einer halben Stunde hatten wir uns zu dem Schweden hinübergearbeitet. Zunächst wurde die Frau des Kapitäns ins Boot genommen, weiter noch einige Mann der Besatzung, ich durfte jedoch das Boot in dem furchtbaren Seegange nicht allzuviel belasten und trat die Rückfahrt zu der „Dora" an, die auch gut glückte. Nachdem die Geretteten an Bord unseres Schiffes aufgenommen waren, machte ich als Führer des Bootes eine zweite Fahrt mit derselben Mannschaft zu der im Sinken begriffenen schwedischen Bark und brachte wieder einige Schweden zur „Dora". Von dem angestrengten Rudern in der schweren See war meine Bootsmannschaft nach der zweiten Fahrt sehr erschöpft und mußte abgelöst werden, unser Steuermann Meyer ging nun mit seinen Leuten der Backbordwache ins Boot und machte ebenfalls noch zwei Fahrten zum Wrack und brachte den Rest der Besatzung und auch noch den Schiffshund glücklich zur „Dora". Bei dem Versuch, das Boot wieder an Bord zu nehmen bediente ein Matrose die vordere Bootstalje, während achtern im Boot der Steuermann die Talje einhakte, nun geschah noch nach glücklich beendeten Rettungsfahrten, worüber wir im Herzen froh, und stolz im Hinblick auf das Gelingen waren, das Ungeheuerliche, uns allen unfaßbare Unglück: . . . Eine gewaltig hochlaufende See setzte das Boot, das bereits halb voll Wasser war, hoch auf, ehe wir noch die Taljenläufer durchholen konnten, fiel das Boot mit der ablaufenden See in die Tiefe, durch das heftige Einstoßen des schweren Bootes brach der achtere Bootsdavit dicht über dem Einsatzring und traf und verletzte Steuermann Meyer schwer am Kopf. Bewußtlos fiel Meyer aus dem Boot über Bord und ging sofort unter. . . . Eine Blutrinne im Wasser zeigte einen Augenblick noch die Stelle an, an der unser brave Steuermann sein Grab in der See gefunden hatte . . . Versuche, ihn zu retten, blieben erfolglos.

Die große Freude über den Erfolg in unserem schweren Rettungswerk, — was war sie gegenüber dem tiefen Leid, daß wir empfanden über den tragischen Tod eines lieben guten Menschen, eines braven Kameraden und tapferen Schiffsoffiziers. Dem Matrosen vorn im Boot war es gelungen, an der Bootstalje hochzuklettern und sich in Sicherheit zu bringen. Das Boot ließen wir treiben. Kapitän Barenborg ließ darauf vollbrassen, und wir setzten nun die Reise fort.

Am 21. Januar 1901 liefen wir in Thameshaven ein und legten am nächsten Tage beim Generalkonsulat in London Verklarung über den Unglücksfall ab."

*

Kapitän Barenborg, der bei allen Kapitänen und Seeuten die ihn kannten und mit ihm gefahren sind, als hervorragend tüchtiger Schiffsführer und beliebter Kapitän in bester Erinnerung steht, war es leider nicht vergönnt in seiner Heimat auszuruhen von langen Reisen und seinen vielen Fahrten. Während des Krieges mußte Kapitän Barenborg mit seinem Schiff, der Viermastbark „Leni", früher „Christine", in Antofagasta, Chile, liegenbleiben und verstarb dort am 3. September 1916. Als Anerkennung für die Rettungstat erhielt Kapitän Barenborg von der skandinavischen Regierung eine Rettungsmedaille und einen silbernen Pokal auf dem eingraviert zu lesen ist, übersetzt aus dem Schwedischen:

„An Kapitän Barenborg für an den Tag gelegte menschenfreundliche und hilfreiche Gesinnung gelegentlich der Rettung einer schwedischen Schiffsbesatzung."

Oskar II.
König von Schweden und Norwegen.

Aus der Laeisz-Stiftung erhielt Kapitän Barenborg die große goldene Medaille für Lebensrettung auf hoher See, ferner vom deutschen Kaiser eine goldene Uhr mit dem Namenszug des Kaisers. Bootsmann Bazmann und die Besatzung der „Dora" erhielten ein jeder ein Geldgeschenk.

Die Bark „Dora" wurde im Jahre 1881 auf Rickmers Werft unter Bau-Nummer 74 für Rickmers Rechnung gebaut und trug den Namen „Richard Rickmers". Das Schiff war 1400 Br.-R.-Tons (2100 Tons Tragfähigkeit) groß. Rickmers verkaufte die Bark 1896 an die Reederei D. Heinrichs in Bremerhaven.

Wurst wider Wurst!

Als der berühmte Admiral De Ruyter jung war, sah er auf einem Landurlaub mit einem Binnenländer am Tische.

„So dumm", erklärte dieser, „wäre ich nicht, mich dem Meer anzuvertrauen, daß dir alle deine Vorväter geraubt hat!"

„Und wo sterben die deinen?" fragte der Seemann.

„Im Bett", war die Antwort. —

„Was", rief Ruyter, „und du bist so dumm, dich auch deinerseits wieder hineinzulegen?"

A. Richter

Feuer und Licht bei unseren Altvordern

Lampe und Kerze im Wohnbau der Vorzeit — Von Dr. H. von Chorus, Bremen

Die Voraussetzung und Bedeutung der Beleuchtung ist bereits alteuropäisch begründet. Die Jagd auf den durch seine Fleisch- und Fettausbeute geschätzten Höhlenbären erfordert die fettgetränkte Kienfackel zum Speer, Faustkeil und Keule. Die unterirdischen Höhlendarstellungen von Tier- und Menschengruppen durch die alteuropäische Kunst können nicht bei loderndem Feuerschein entstanden sein, da jegliche Spuren fehlen. Neben der Verwendungsmöglichkeit von zugeschlagenen Gelenkspannen des Höhlenbären und natürlichen Muschelformen sind namentlich Lampen als kleine Fettleuchten mit Moosdochteinlage bekannt geworden, die durch Steinritzungen verziert sein können wie die Höhlenwände selbst.

Diese ursprünglich aus dem Wohnbau entwickelten Elemente der Beleuchtung reichen in die wurzelbreite Grundlage der altsteinzeitlichen Handspitzen- und Klingenkulturen. Aus ihnen erwachsen im Verlauf ausgedehnter Perioden die nordischen Kulturen, für die man gerade die Bedeutung des Lichtes verneinte, statt dessen den Mittelmeerkulturen einen gewissen Vorrang einräumte. Erst die Kunst des Lesens und Schreibens soll den eigentlichen Ursprung eines Wohnlichtes, wie wir es schließlich heute besitzen, bedingen. Griechen und Römer benutzten schon die Lampe. Eine reichhaltige Industrie sorgte für die Verbreitung. Mit dem Wirken der frühen römischen Kirche setzte eine besondere Stufe des Importes in die Nordländer ein.

Der Import von Lampen hat während der großgermanischen Zeit, die dafür in ihrem jüngeren Abschnitt in Betracht kommen würde, noch keine entscheidende Bedeutung gehabt. Das geht aus dem Fehlen einer größeren Zahl römischer Lampen im freien Germanien hervor. Erst mit der Kerze entsteht ein kulturgeschichtliches Beispiel für den römischen Einfluß der mittelalterlichen Kirche, daher fällt der früheste urkundliche Beleg der Kerze in das 4. Jahrhundert. Durch die zauberhaften Illuminationen der Kirche, auf die sich die Römer bereits bei festlichen Anlässen verstanden, dürfte die gesellschaftliche Blüte des 18. Jahrhunderts schließlich beeinflußt gewesen sein. Offen bleibt doch die Frage nach der Stellung des Lichtes im alten deutschen Bauernhause.

Die kulturgeschichtliche Betrachtung des Letzteren ist heute in einem entscheidenden Wandel begriffen. Wenn dennoch seine Einrichtungen wie die Kerze oder das Osterfeuer auf den kulturell übergeordneten Rahmen des katholischen Ritus bezogen werden, so zeigt sich darin die nachwirkende Entfremdung von einer deutschen Vorgeschichte. Was für das Ganze gilt, gilt auch für die Teile. Sie zeitigen Elemente, die zu sicheren Unterscheidungen im einzelnen führen. Die Bewertung des Feuers im Bauernhause geschieht aus einer der technischen Anlage übergeordneten Betrachtungsweise und bezieht sich auf das alteingesessene Volksdenken. Im Feuer und Licht steckt eine von innen her empfundene Vorstellung vom Reinigen und Weihen, aus der die Fruchtbarkeit von Mensch und Vieh gedeiht. Wie in den jahrtausendealten Gräbern der gemeinsamen Vorzeit Feuerbrände eine wirksame Beziehung des Lichtes zur Ehrung der Toten erläutern, brannte früher zu Weihnacht im Bauernhause das alte Binsenlicht die ganze Nacht hindurch. Diese Lichter auf den Gräbern wirken über das Mittelalter bis in die Gegenwart nach. Die weiße Frau bewacht nach einer böhmischen Ueberlieferung die Lichter, welche für die Menschen brennen, unten in den Kellern, wo sie ihre Wohnung hat. Denn sobald ein Mensch geboren wird (das Lebenslicht des indogermanischen Gedankenkreises) wird ihm auch ein Licht in der Unterwelt entzündet. Wenn es erlischt, holt ihn die Todesgöttin. Wenn Pechfackeln in Leichenzügen mitgeführt werden, so ist zugleich ein allmählicher Bedeutungswandel in der Ueberlieferung anzunehmen auf Grund der veränderten religiösen Voraussetzungen.

Das vorgeschichtliche, Alter des bäuerlichen Feuerbrauchtums kommt darin zum Ausdruck, daß das Licht mit dem sterbenden Jahre zunimmt an Bedeutung. Für die Weihnacht gilt dies natürlich im gesteigertem Maße. Feuer draußen auf den Äckern leuchten den Herbst ein. Laternenumzüge finden statt und auf den 17. September brennen im Mittelpunkt von Tänzen und Spielen die Lambertuspyramiden (Patron von Münster), die von innen her mit den „Lampiönkes" erglühten. Sinnbildlich wandern vom Sonnwendfeuer die glimmenden Holzscheite in solche Häuser, wo keine Kinder sind, ein Gedanke, der zum Frühjahr im bäuerlichen „Kornwecken" wiederkehrt. Bricht die Dunkelheit des Jahres an, so rückt die Familie enger zusammen und sammelt sich um des Lichtes gesellige Flamme, auch braucht der Bauer zum Verrichten abendlicher Arbeiten das Licht. Der neue Spruch heißt dann:

„Michel steckt das Licht an
Das Gesind muß zum Spinnen heran."

Der Durchblick auf eine ältere Schicht konnte durch die bekannte kirchliche Gleichschaltung nicht verhindert werden. Volkläufig übereinstimmende Züge vermitteln ihn aus vielen Einzelheiten. Das Löschen und Entzünden von Lampen und Kerzen entsteht aus Anlässen, die im althergebrachten Mitgehen des Bauern vom Lichten zum Dunkeln begründet sind. Die vorgeschichtliche Grundlage ist das Gleichnis vom Menschenleben mit dem Jahre. So wurde im Lande Wursten der tote Hofbesitzer am Herde aufgebahrt, auf dem das Feuer brannte und an dem die Lampe brennend steht. Feuer und Licht wurden verlöscht beim Hinaustragen des Toten; nach der Beerdigung entzündet der Anerbe das Herdfeuer wieder neu; in streitigen Fällen um das Erbe soll der im Besitz geschützt worden sein, der das Feuer nach dem Tode des Besitzers zuerst angezündet hatte. Gleichfalls spielte sich das feierliche „Einthun" der Eheleute am Herde ab, auf dem als Schlußhandlung das Feuer angezündet wurde. Aus derselben altgermanischen Vorstellung ließ man in süddeutschen Landen am Gründonnerstag die Lichter ausgehen, am Ostersamstag wurde auf dem Kirchhof (!) ein Holzstoß entflammt und daran werden die Kerzen und Lampen neu entzündet.

Der Zug, der das „Beekenbrennen" auf nordischen Höhen und Deichen vgl. agl. beacen für „Mal, Zeichen", alpine Kenteln und Pucheln von Kien und Birke, die in Bächen schwimmenden und auf Stäben getragenen Lichter, die Höhenfeuer, Fackeln und Feuerräder einheitlich durchwirkt, drängt dazu nach dem Licht innerhalb des vorgeschichtlichen Hauses zu fragen. Die Schwunde hiufen lassen nur einen Abglanz von einstmals Vorhandenen möglich erscheinen. Eine sprachgeschichtliche Wurzel der alten Hausbeleuchtung ist ahd. liohtfaz und liohtkar. Das ostfriesische „Schintfatt" dürfte in übertragener Beziehung dazu stehen. Auffällig ist auch, daß böhmisch trb von „Korb" die Kienleuchte einer nischartigen Vertiefung in der an der Tür gelegenen Wand besagt.

Der Kienspan ist ein technisches Grundelement. Aus ihm entwickelte sich neben der Fackel ein Zweig der altgermanischen Lampe. Solche „Kienluchen" sind Auflagen für Kienspäne, die im Fleit vorm am Herdrähmen hingen und beim Dreschen und Viehfüttern den Abend hindurch von dem „Lüchtervogt" besorgt wurden. Daneben gibt es den „Luchterpaal", ein dreibeiniges Gestell aus Holz mit einem Tafelaufsatz neuerdings aus Blech, ursprünglich wohl aus Weidengeflecht mit Lehmbewurf versehen, aus dem der senkrechte Gabelaufsatz zum Auffegen der Späne ragte. Aus solch einem täglichen Anschauungsbilde könnte der angelsächsische Runenverers für das Zeichen k erwachsen sein:

„Kien is kund jedem Lebenden im Feuer"

Das Verbrennen derartiger Holzgeräte wird durch Lehmbewurf und Anrufen des noch grünen Gezweigs verhindert. Vom „Luchterpaal" heißt es für jemanden, der sich selbst im Licht steht:

„Jung, Du bist nen dannig Luchterpaal"

Vorgeschichtliche Lampen dieser Art sind vergänglich, sie überliefern sich im lebenden Brauchtum. Wie die vergangenen Häuser der Vorzeit einen Anhalt in überlieferten Oberbauten gewinnen, so ergeben sich für die Beleuchtung kleine Wandherde oder Kamine in Bauernstuben, auf welchem von Scheithen aus Kien- oder Ahornholz ein Feuer mehr zum Erleuchten als Erwärmen unterhalten wurde. Der Rauch dieser Kamine wird für gewöhnlich in den benachbart gelegenen Oefen aufgefangen.



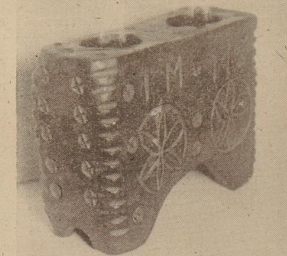
Kienleuchte germanischer Bauernhäuser
(Nach Aquarell von Rothmann)



Großgermanische Tonlampe mit Beigefäß der Ripdorfstufe (Fundort Lohmcke, Kr. Uelzen)

Später schmolz dieser Kamin zu einem kleinen viereckigen Loch ohne Rauchfang zusammen, in dem Zunder und Feuerschlag aufbewahrt gewesen ist, das sog. Schwefelloch (Abb. 1).

Unverkennbare Reste aus germanischen Häusern sind Leindodder (Camelina sativa). Damit ist der Ausblick auf einen Befund von Bauernländereien eröffnet, dessen lebendes Brauchtum Rückschläge auf die vorgeschichtliche Zeit gestattet. Flachs nach Gespinst und Faser verarbeitet liefert das Leinöl als Nebenprodukt, dessen Preßrückstand ein Kraftfutter für das Vieh ist. Oel dient der menschlichen Nahrung und zur Speisung der Lampen. Die modernen Methoden der Vorgeschichtsforschung ermöglichen den Nachweis einer derartigen altertümlichen Verwendung. Zwar besteht eine Schwierigkeit der chemischen Analyse darin die Fettsäuren voneinander zu trennen um zu sagen, hier ist Leinöl, Rindertalg usw. verwandt worden. Aber für die großgermanische Lampe aus Ton, die in Lehmke, Kreis Uelzen gefunden wurde, ergab die Unter-



Nachlebende Tonlampe niedersächsischer Vorzeit
(Fundort Uphusen bei Emden)

suchung restlich eingeschlossene Fragmente von Schweinsborsten neben vorkommenden Baststellen der Leinpflanze. Dadurch war das Fett bestimmt, das in verharzten Tröpfchen und kleinen Platten mit vielen Kohleartikeln den inneren Wandbelag des eigenartigen Gefäßes verklatscht war (Abb. 2).

Solche Tonlampen bestehen aus dem senkrechten Einsatz einer fackelartigen Vorrichtung in das kennzeichende Loch am Boden eines dafür vorher bestimmten Gefäßes vgl. ahd. liohtfaz. Diese senkrechte Dochtvorrichtung bestand aus einem Holzstock, der oberhalb mit einem Flachsbüschel umwickelt war. Praktische Versuche mit dieser Leuchte ergeben eine wenig hitzende, runddochtartig brennende Leuchtflamme.

Neben dem nachweisbaren Vorkommen der Tonlampen in Jahrhunderten germanischer Siedlung stellt das Umgießen der senkrechten Dochtvorrichtung mit Fett für Beleuchtungszwecke eine dem nordischen Bauerntum eigentümliche Technik dar. Bis zur Gegenwart wurden Holzstäbchen mit Baumwolle umwickelt, am Gefäßboden eingesteckt und mit Talg umgossen. Auch gibt es aus Ton gebrannte flache, kleine Schalen, die mit Oel von Hanf-, Flachs-, Sonnenblumenkörnern gefüllt werden. Ebensogut oder noch besser besteht der Docht aus zusammengerollten, alten Leinwandstreifen. An Stelle des Oels wird nicht selten Tierfett verwendet. Talg aus Schaffett eignet sich sehr gut. Der durch Hitze geschmolzene Schalstalg wurde in eine solche Schale erst dann gegossen, wenn das eine Ende des Dochtes am Grund derselben mit einem Steinchen befestigt war, während das andere Ende in lotrechter Richtung bis zur Erstarrung des Fettes in der Hand gehalten wurde.

In Niedersachsen vermittelt noch der Fund von

Die Kogge

Blätter für Heimat und Volkstum / Unterhaltung / Kunst und Wissen

Nummer 52 — Bremen, 18. Dezember 1938

Upsusen bei Emden eine solche Tonlampe, deren alte Technik bis zur Gegenwart andauerte und deren Doppelflammigkeit zugleich an alte Dübbelleuchter erinnert. (Abb. 3) In die kleinen Löcher am Bodenrande der Bertiefungen gehört die senkrechte Dochtvorrichtung eines mit Flachs umwickelten Holzstäbchens. Die Kerbschnitzverzierung aus Radkreuzen und Lebensbaumen in Reihenform ist alte germanische Lichtsymbolik, die auf niedersächsischem Boden in Sternen, Rädern und Blumen nachlebt und gleichzeitig auf mit dem Hakenkreuz verbunden in Reihengräbersunden Süddeutschlands auffindbar ist. So tritt der Zusammenhang eines bodenständig überlieferten Lichtbrauchtums hervor. Seine Ausmerkung reicht über den Zeitraum hinaus, der zunächst in zwei Jahrtausenden angedeutet ist.

Die Kerze ergibt sich aus dem bäuerlichen Brauchtum der seelischen Dochtvorrichtung in ihren verschiedenen Anwendungsarten. Bedenkt man die dem Talg eigene Festigkeit, die die Umhüllung durch eine Tauchart überflüssig werden läßt, sobald es sich um Kleinformat handelt, dann gelangt man zu der Praxis der Kerzenherstellung. Wortgeschichtlich haben schon die Brüder Grimm hervor, daß das Wort mdd. kerze, ahd. chuarzu, a. „aufspringlich auch den docht noch den ahd. glosten lintcolo chuarzu — bedeutet ... man brechte alls den dacht aus werch, das man so im Hawle hatte, und er hieß auch selbst kuppa: tabi, stuppa incernarum". Für das alte Lichtreigehen können naturhaftere Formen als Vorstufe der hier dargestellten Tonlampe, d. h. nimm eine junge Kuh, stich ihr die Augen aus und leg ihr zwei Bohnen in die Augen. So sehen wir sogar in solcher Geheimschrift in einem Buch den Namen des Besitzers: 62 13w3 1ppirtt2kt 15 c3d4n 1d4d2n2 — er liore appartient au citoien (citoyen) Dovogne. Da sich in orientalischen und in der griechischen Sprache — wenigstens seit 200 v. Chr. — Buchstaben und Zahlzeichen entsprechen, lag eine Verwechslung sehr nahe.

Schließlich verwendete man auch fremde Alphabete, so gebrauchte der Lateiner griechische, der Grieche lateinische Buchstaben usw. So sehen wir in einer Geheimschrift des 9. Jahrhunderts griechische, lyrische und arabische Schriftzeichen durcheinandergemischt. Ja, man erfand neue Zeichen, die um so schwerer zu entziffern waren, je fremdartiger sie wirkten. Ein Geheimer verzeichnet 47 solcher neuen Alphabete, die sich nicht bloß in Handschriften bis tief hinein ins Mittelalter finden, sondern auch Amuletten heute noch anzutreffen sind.

Endlich kam man darauf, die Buchstaben durch Punkte anzudeuten, a — . e — .. i — ... o — .... u — ..... Aeneas von Stymphalos erwähnt dies Verfahren zuerst in seiner Kriegstaktik, Johannes Maurus griff in seiner „kryptographischen" Schrift darauf zurück, so einem mittelalterlichen Kobeg von Womant teilen wir z. B.: et wolet ob m : m : i : — ... n d. i. ad memorium.

In Zeiten, die überall Teufelswerk wittern, wurden auch derlei Geheimschriften verdächtig, so verbot die Pariser theologische Fakultät 1620 ein Werk des Pfarrers Jean Belair über „Geheimschriften", das kurz zuvor erschienen war.

Die neuere Zeit hat für diplomatische und militärische Zwecke ausgeklügelte Systeme von Geheimschriften ausgedacht, mit denen frühere gar nicht verglichen werden können.

Cäsars Geheimcode / von Dr. E. Stemplinger

Sobald die Kenntnis der Schrift nicht mehr die Kunst ganz weniger Eingeweihten war, machte sich das Bedürfnis geltend, Mitteilungen an zweite Person so zu gestalten, daß der Unbefugte sie nicht zu verstehen vermochte.

Zunächst kamen militärische und diplomatische Zwecke in Betracht. Die einfachste Form geheimer Nachrichten wird uns von den Ephoren in Sparta überliefert. Man nahm zwei Stäbe von ganz gleicher Dicke und Länge; den einen behielt der in den Krieg ziehende Feldherr mit. Der andere blieb versiegelt im Hause der Ephoren zurück. Wenn nun ein Geheimbefehl abgesandt werden sollte, wickelte man in Sparta einen dünnen Lederstreifen in Spiralen um den Stab, so daß sich die Ränder scharf aneinanderfügten; dann schrieb man die Mitteilung in Längsrichtung auf die Lederstreifen von oben nach unten. Die abgewickelten Streifen befam der Bote mit; weder dieser noch etwa abfangende Feinde vermochten das Buchstabenmirrwarr zu entziffern; nur der Feldherr, der den Parallelstab besaß und die Streifen derabredungsgemäß aufwickelte, konnte den Geheimbericht lesen.

Eine andere Art Geheimschrift ist von Julius Cäsar bekannt. In ihr war jeder Buchstabe durch den vierten ihm folgenden des Alphabets ersetzt; so war z. B. a durch d, b durch e, c durch f usw. ersetzt; so hieß zum Beispiel pumunhuuhoahfknqhs = mitte tres legiones. Der Grammatiker Probus gab sogar einen „Schlüssel" für diese in den Dezimen Cäsars verwendete Geheimschrift heraus. Kaiser Augustus übernahm dieses System; nur stellt er sich nicht an die starre Reihenfolge, sondern setzte z. B. b durch a, c durch b, d durch a usw. Derlei willkürliche Umstellungen sind uns in großer Zahl bekannt. In antiken Zauberritteln und Amuletten bedeuten die willkürlichen Buchstabenverbindungen meistens Formeln und Namen, die wir nicht mehr entziffern können. So empfiehlt z. B. Marcellus in seiner Sammlung der antiken Volksmedizin gegen Augenleiden den Spruch: in nen bercomaros azaxtion bei sich zu tragen. Dagegen ist eine mittelalterliche Segensformel bei Geistlichmerger, sich leicht zu entziffern; der Name des Krankenhäuses; Ilia (Marienbad), ist dadurch unkenntlich gemacht, daß die Vokale durch die im Alphabet folgenden Konsonanten (t und h) ersetzt sind. Oder es werden die Buchstaben so durcheinandergemischt, daß sie keine Worte mehr bilden, deren Zusammenhang aber unverkennbar ist. So ist das magische Buchstabenquadrat

```
s o t
o p e
r o
p e r
o t a
```

das auch in Kleinasien (4. Jahrhundert) auftritt, im Mittelalter an Kirchen und anderen Bauten angebracht wurde, und heute noch auf Amuletten, sogar in Amerika, zu finden ist, seit etwa vor zehn Jahren entziffert worden. Es enthält zweimal pater noster, wobei der zentrale Buchstabe n nur einmal gebraucht wird, ferner ein eingefügtes a und o (Alpha und Omega, eine bekannte Zauberformel).

Eine weitere Methode besteht darin, die Vokale durch die Zahlen 1 bis 5 zu ersetzen. Man lese folgendes deutsche Geheimrezept: „Nimm eine junge Kuh, stich ihr die Augen aus und leg ihr 2 Bohnen in

Verantwortlich: Reinhard Eyerwyn, Bremen

Wiedergutmachung

Von Karl Gebhardt

Der Schiffsjunge brach, von dem Faustschlag des Unmenschen gefällt, in die Knie und sackte dann ganz um. Hellrotes Blut strömte ihm aus dem Mund und der Nase. Das Hackbeil widerhallte von den Entrüstungsrufen der dort arbeitenden Matrosen.

Zwei Leute beugten sich über den Bewußtlosen, während der Irländer fluchend von der Bildfläche verschwand. MacKean war, nüchtern, der gutmütigste Mensch und der fleißigste und tüchtigste Seemann. Dafür versuchte er jedoch das Fiasko seines Lebens im Teufel Alkohol zu ertränken und verwandelte sich, der sich immer auf die eine oder andere Weise Spirituosen verschaffen konnte, unter seinem Einfluß in einen rasenden Berserker, der aus dem geringsten Anlaß in Wut geriet. — So auch heute.

Der maßlose Schiffsjunge hatte den baumlangen Irländer durch eine Geringfügigkeit gereizt, so daß es zu der geschilderten Katastrophe kam.

Die Szene hatte sich am Vormittag um 10 Uhr abgespielt und sollte bereits am Nachmittag desselben Tages ihren entsetzlichen Abschluß finden.

Ich lag in meiner Hängematte und war in Gunnar Gunnarssons neuen großen Islandsroman „Schiffe am Himmel" vertieft. Die Sonne brannte immer noch stark, so daß ich meinen Oberkörper entblößt hatte, um Farbe zu bekommen.

Der Ruf „Mann über Bord!" riß mich plötzlich aus meiner Versunkenheit auf. Erregt rannten die Leute hin und her. Rettungsringe schlugen klatschend ins Wasser. Ich beugte mich über die Reling und sah unseren jungen Matrosen, der infolge einer Unvorsichtigkeit oder eines auf die Mißhandlung durch Kean zurückzuführenden Schwächeanfalles ins Meer gestürzt war, mit den Wogen kämpfen. Sein Gesicht war grauenhaft verzerrt, als säße ihm der Tod schon im Nacken. Seine Augen blickten immer wieder wie gebannt auf eine bestimmte Stelle der See. — Gleich darauf entdeckte ich auch die Ursache seines Entsetzens. Es war ein riesiger Hai, der sich jetzt auf den Rücken schnellte und nach dem Unglücklichen biß... In diesem Augenblick plumpste der gewichtige Körper Keans ins Wasser und saß gleichzeitig schallte auch schon der Ruf: „Zweiter Mann über Bord!" an mein Ohr.

Was sich nun abspielte, war zu entsetzlich, als daß es in allen Einzelheiten geschildert werden könnte.

Der Hai hatte sich bei dem Sprung nach dem Matrosen scheinbar um ein weniges verrechnet, ließ von dem schwächeren Gegner ab und wandte sich, während der Schiffsjunge wieder an Bord kletterte, nunmehr gegen den Irländer. Kean sah mit seinem großen Messer auf das Untier ein. Nicht lange währdings. Der Kampf war zu ungleich. — Das letzte, was wir von dem Irländer sahen, war ein hellroter Blutstreif, der sich von dem toten Riva des Meeresgrundes hinzog. Dann war auch MacKean, der als Mann starb, sein Sündenregister auslöschte.

„Mit de Göös is dat nu so wiet!"

Eine Umfrage auf den Bauernhöfen ringsum bestätigte die Beobachtung, daß die Kopfzahl der Gänsehecken in diesem Jahre höher liegt als in den Vorjahren. „De Goosfülken komen allstohopen got ut dber Börjaar", erklärt uns die Altbäuerin, „un se sind ut gor opwussen, bit op een, de hett'n Auto überfürt". Der hartnäckige Kampf zwischen den Wächtern des Kapitols und den auf leisen Sohlen daherbrausenden Geschirren des 20. Jahrhunderts wird in jedem Dorf durchgeführt. Ob Radfahrer, Kraftfahrer oder Fußgänger, die Schar der zischenden Gänse zegt sich über jeden auf. Mit langgestreckten Hälsen und geöffneten Schnäbeln versuchen sie im Sturmschritt flügelschlagend alles über den Haufen zu rennen, zu watscheln, wäre besser gesagt. Und gelingt es dem Fahrer, den wütigen Horden toten Polkus sicher durch die wirbelnden rotbraunen Herbstblätter und die schneeweißen aufgeregten Gänsekörper hindurchzulavieren, dann versucht todsicher der Ganter noch einen heimtückischen Angriff in den Rücken des Gegners und genießt glühend den Triumph des verfolgenden Siegers. Und nach minutenlang dauert dann die erregte interne Unterhaltung und verschiedene Verurteilung des Eindringlings auf Gänsisch.

Aber nun wird das alles plötzlich weniger. Nicht so sehr, weil die Gänse durch den mittlerweile flichtbar angewachsenen Federstreifen zwischen den Beinen behindert wären oder eine durchdringende krächzende Stimme in den nebligen Tagen heiser geworden ist, nein. Bäuerinnen und Landarbeiterfrauen tun das ihre, dem Weihnachtsbraten den letzten entscheidenden Wohlgeschmack mit auf den Weg zu geben: so halten ihre Pfleglinge wie die kleinen Kinder im Laufschritt das Jubeln aus früherer Zeit ist abgeschafft), in der richtigen Erkenntnis des Wortes: Laufgymnastik macht schlank. Und gerade das will man für die Weihnachtsgans vermeiden! Auch gibts noch extra gutes Futter — und schon beginnt das Fest der Gänse-Doppel-Ernte: Federn und Fleisch. Federn für die Betten, Fleisch für den ausgeklügelten Festtagstisch und Gänseschmalz und Gänsefein für den Feinschmecker. Schon tritt das Messer in Tätigkeit, das den ersten Gänsen mitten auf dem schmalen Schädel die Todeswunde beibringt (das ist Sache der Mannsleut), und schon ist auch das Brennesseln hervorgekramt, mit dem man die blutende Kopfwunde wieder schließt, damit das Federkleid nicht besudelt wird. „Mudder, hol dien Göös todopp, dat is nu so wiet!" kr.

Späte Heimkehr

Skizze von Lene Bertelsmann

Manche Dunkelheit der Geschicke ist in der Ebene des weißen Sandes zu Haus. So auch bei denen von Borne, obwohl die Mutter des festen Besitzes wegen ihrer Mildtätigkeit allgemein „die gute Frau von Borne" genannt wurde. Aber ihr Leben war eine Kette von Mühseligkeiten. In einer Herbstnacht, als mit fremdem Ruf wandernde Vogelschare unter den herrlichen Himmel zogen, hatte ihr Mann sie verlassen. Einmal schrieb er einen Brief mit der Bitte um Verständnis für seine Unruh und dem Versprechen, daß er nur als abhandener Mann heimkehren wolle, um seiner Frau alle Sorgen für das Anwesen und die Kinder abzunehmen. Aber er kam niemals, er blieb in der Welt verschollen. Jenen Brief zeigte die Mutter ihren beiden Söhnen an jedem Neujahrstag, damit sie sähen, daß ihr Vater trotz seines Davonlaufens ein guter Mensch sei. Als die Söhne aber heranwuchsen, glaubten sie es nicht mehr. Denn der Gerichtsvollzieher war oft bei der armen guten Frau von Borne zu Haus, und wenn sie auch heimlich weinte, so sahen die Knaben doch die Spuren des Grams in ihrem Gesicht. Jost, der ältere, schnieg nachdenklich, der leidenschaftliche junge Heinrich verfluchte seinen Vater. Wie die Mutter es trotz aller Widerstände fertigbrachte, Haus, Acker und das kleine Sägewerk den Erben zu erhalten, blieb das Geheimnis ihrer Arbeit und Liebe. Als es aber so weit war, daß Jost ihr die Last abnehmen und sie endlich ausruhen konnte, mußte sie sterben — kaum fünfzigjährig und eine Greisin schon. Heinrich tobte vor Schmerz gegen Gott und Welt. Jost setzte der Mutter mit eigenen Händen einen Grabstein und arbeitete still und fest.

Ein Jahrzehnt verging. Da kam ein Brief, eine zitternde, müde Schrift. Der verschollene Vater klandjate sich an. Kein Wort vom Reichtum, nur die schlichteste Bitte: „Wenn es euch recht ist?" — Ja, es war Jost recht. Die Magd sollte ein gutes Essen bereiten und die Kammer der toten Mutter einheizen. Nein, es war Heinrich nicht recht. „Ich will ihn nicht sehen!" schrie er. „Er hat die Mutter ins Grab gebracht. Schafft ihn aus dem Haus, eine ich zurück bin. Ich kann ihn nicht sehen, oder ich — ich —" — er riß die Büchsflinte von der Wand und schlug die Türe hinter sich zu. Jost sah ihn durch den Schnee zur Landstraße stapfen. „Bezerriche dich!" rief er ihm nach, „er ist doch unser Vater!" Große Schneeflocken sanken leise, fielen dichter und immer dichter, begannen zu wirbeln ...

Ein alter, alter Mann ist gebückt in die Knie getreten. Wann die gute Frau von Borne starb, hat er bereits auf seinem Weg vom Dorf zur Sägemühle erfahren. Seine Augen sind müde, sein Haar schlohweiß und lang. Aber keine Frage des Sohnes danach, wie weit er mit seinen großen Plänen in die Welt kam, statt dessen: „Komm, Vater, es ist wenig verändert in unserem Haus." Nein, dieser alte Mann kommt nicht aus einem großen Schicksal, wie etwa einer Kriegsgefangenschaft, einem Schiffsunglück, er kommt nur aus seinem eigenen verirrten Leben, seiner eigenen Schuld. Er ist mit scheuer Hast, und Jost sitzt mit gefalteten Händen und sieht ihm zu. Nach einer Weile fragt der Vater leise: „Und dein Bruder? Kann ich Heinrich nicht sehen?" Da wendet Jost das Gesicht zum Fenster, vor das die Schneeflocken nun ein undurchdringliches Weißgrau legen. „Er ist mit der Büchse in den Wald gegangen. Vielleicht will er uns einen guten Braten schießen?" — „Soso —" — und der alte Mann lächelt zaghaft und unglücklig. Jost aber erträgt es mit einemmal nicht mehr, dem scheuen, hastigen Essen des hungrigen Greises zuzusehen. Er habe noch ein wenig in der Sägemühle zu tun, entschuldigte er sich, der Vater möge indessen auf dem Sofa ausruhen.

Aber der Vater ruht nicht. Er sitzt eine Weile regslos, horcht auf die dunkel singenden Laute des Ofenfeuers und verläßt das Haus. Nur seinen Mantel hat er angezogen, den Hut vergißt er. Der Schnee umgibt ihn wie eine wirbelnde Mauer, aber er findet den Weg zum Friedhof. Lautlos ist es im Wald. Schweigen schwebt unter den mächtigen Tannen. Der Alte wischt mit den krummen, blaugetrorenen Händen den Schnee von Grabsteinen. Er findet einen Frauennamen und entziffert ihn in der sinkenden Dämmerung. Schnee deckt ihn zu. Er steht nicht mehr auf. Genug gewandert. Er ruht aus ...

Während dessen rennt Jost durch den Abend. „Vater! Vater!" Keine Antwort. Zweimal rennt er am Friedhof vorbei, denkt zweimal das gleiche: vergeht mir, Mutter, daß ich jetzt nicht an dein Grab komme — der Lebende geht vor. Quält ihn die Sorge, ob der Vater Heinrichs Holz gefällt hat und vor ihm floh? Auf der Landstraße findet Jost einen Mann liegen. Die Flinte noch geschultert. „Heinrich!" Blut läuft aus des Mannes Mund in den Schnee, neben seinem Kopf führt die Reifenspur eines Wagens in die Ferne. Vielleicht hatte der Fremde am Steuer beim dichten Schneegestöber gar nicht gemerkt, daß er einen Menschen anfuhr und zur Erde warf. Gegen Morgen stirbt Heinrich, ohne das Bewußtsein wiedererlangt zu haben. Und als die rote Wintersonne aufgegangen ist, kommt der Förster, um Jost zu sagen, daß am Grab der guten Frau von Borne ein verschneites Etwas hockt — ein alter Mann. Eingeschlafen. Erfroren ... Auch nun werden die Menschen urteilen, daß alles im Leben Schuld und Sühne sei. — Heinrichs Vaterhaß und Tod, das Alter Heimkehr. Jost aber schweigt mit ernstem, freundlichem Lächeln, und was seine Mutter aus einem Leben der Entbehrung dem Dorf an Wohltaten erwies, führten er und seine Kinder weiter aus dem Wohlstand des Erworbenen. Mit seiner Generation begannen die Familiengeschicke der Borne von freundlicher Stille und ohne Qual zu sein.

Adele Ahues, Bremen

Vorweihnacht

Nun dunkeln die Tage tiefer und tiefer.
Es sastet der Himmel blauern wie Schiefer,
die Winde sausen, die Wolken schieben,
Schneeflocken stieben.

Schön ist's, am flackernden Feuer zu hocken.
Es knattern die Klöben, es wirbeln die Flocken.
Die stecken die Köpfe zusammen und lauschen.
Urlagen rauschen.

Horch, saust nicht Herr Wode zu Roß durch die Lüfte?
Dal, folgen die Hunden durch Schlüfte und Klüfte!
Wild klaffen die Rüden in Buschwerk und Graben,
es brächen los die Raben.

Laß brausen, laß stürmen! Wie fürchten uns nimmer.
Schon grüßt aus der Ferne uns kranlicher Schimmer,
durch Siswind und Schneesturm und nächtiges Dunkel
ein Sternengefunkel.

O Weihnacht, du holde, mit flammenden Herzen,
im grünen Gezweig und mit hoffenden Herzen,
daß froh sich der Dreistauf des Jahres vollende
zu seligster Wende.

Bremer Bark „Dora" in Seenot

Rettung Schiffbrüchiger geglückt, der Führer des Rettungsbootes verunglückt

Wir schließen heute die Folge von Probeheften aus dem unlängst erschienenen Buche von Friedrich Spengemann „Bilder aus Sturm und See" ab. Die eingehende Würdigung des Werkes finden unsere Leser in der heutigen Bücherbeilage.

Von der Besatzung der Bremer Bark „Dora", Kapitän Anton Barenburg aus Aumund, wurde die gesamte Mannschaft und der Kapitän und dessen Frau von der schwedischen Bark „Amazone" bei stürmischem Wetter im Atlantik gerettet. Nach gelungener Rettungsaktion verunglückte der Steuermann Otto Meyer von der „Dora".

Aus Visby in Schweden wurde Ende Februar 1901 gemeldet: „Am 7. Januar (1901) erlitt das hiesige, der Rederei C. Nolander gehörige Segelschiff „Amazone" im Atlantischen Ozean Havarie, nachdem die aus zehn Personen bestehende Besatzung



Die Besatzung der Bark „Dora"
Hinter dem Rettungsring sitzend Steuermann Otto Meyer-Oldenburg Aufn.: Spengemann.

einen mehrwöchigen furchtbaren Kampf gegen Sturm und See geführt hatte.

Nach Mühsalen und Entbehrungen schlete man an Bord des völlig wrack gewordenen Schiffes schließlich die auf westlichen Kurse feuernde deutsche Bark „Dora". An Bord dieses Schiffes war kaum das von der „Amazone" gesetzte Notsignal gesichtet, als sofort umfassende Vorkehrungen seitens der deutschen Seeleute erfolgten, um den in höchster Lebensgefahr schwebenden Havarierten Rettung zu bringen. Der von der „Dora"-Besatzung bei dieser Gelegenheit an den Tag gelegte Heldenmut hat den Kapitän der „Amazone" nach seiner vor einigen Tagen erfolgten Heimkehr nach Visby veranlassung gegeben, namens der gesamten Besatzung seines früheren Schiffes beim Königlichen Kommerzkollegium in Stockholm die Verleihung der Ehrenmedaille für Rettung aus Seegefahr an die „Dora"-Besatzung zu beantragen. Leider ist bei dem Rettungswerk der Steuermann Meyer von der „Dora" umgekommen, ihm waren die Schiffbrüchigen durch die deutschen Rettungsboote an Bord der „Zora" gebracht, als eine schwere überrollende Sturzsee das Boot mit furchtbarem Anprall gegen die Bordwand warf, wobei es zerschellte und den Steuermann der „Dora", der als Letzter das Boot verlassen wollte, mit in die Tiefe zog.

Das ganze Rettungswerk vollzog sich in wenigen Stunden, der plötzliche Tod des Führers des Bootes machte auf alle einen erschütternden Eindruck. Wenige Minuten nach der Rettung der „Amazone"-Besatzung verschwand das wrack Schiff von der Oberfläche des Meeres. Die deutsche Bark setzte danach ihre Reise nach London fort."

*

In nachfolgenden Zeilen gibt der damalige Bootsmann der „Dora", Christian Bagmann aus Begesack, der als Bootssteuerer auf zwei Fahrten zu der norwegischen Bark am Rettungswerk hervorragend beteiligt war, eine genaue Darstellung über die Rettung der „Amazone"-Besatzung und über den tragischen Ausgang, den heldenhaften Tod des Steuermanns Otto Meyer aus Oldenburg.

Der alte Bootsmann a. D. erzählt: „Ich hatte derzeit als Bootsmann auf der „Dora" angemustert, da war ein Steuermann an Bord war, unterstand ich Kapitän Barenburg auf der Steuerbord-Wache. Die damaligen Tabakklipper machten gewöhnlich eine Zwischenreise im Herbst bzw. Winter nach Newyork oder Philadelphia, kamen mit einer Naphthaladung von dort zum Kontinent zurück und segelten im Frühjahr zum Laden von Tabak nach Newyorkens.

Anfang September 1900 waren wir mit der „Dora" in Ballast von Bremerhaven nach Newport Schweden hinübergearbeitet. Zunächst wurde die Frau des Kapitäns ins Boot genommen, weiter noch einige Mann der Besatzung, ich durfte jedoch das Boot in dem furchtbaren Seegange nicht allzusehr belasten und trat die Rückfahrt zu der „Dora" an, die auch gut glückte. Nachdem die Getretten an Bord unseres Schiffes aufgenommen waren, machte ich als Führer des Bootes eine zweite Fahrt mit derselben Mannschaft zu der im Sinken begriffenen schwedischen Bark und brachte wieder einige Schweden zu „Dora". Bei dem angestrengten Rudern in der schweren See war meine Bootsmannschaft nach der zweiten Fahrt sehr erschöpft und mußte abgelöst werden, unser Steuermann Meyer ging nun mit seinen Leuten der Backbordwache ins Boot und machte ebenfalls noch zwei Fahrten zum Wrack und brachte den Rest der Besatzung und auch noch den Schiffshund glücklich zur „Dora". Bei dem Versuch, das Boot wieder an Bord zu nehmen bediente ein Matrose die vordere Bootstalje, während achtern im Boot der Steuermann die Talje einholte, nun geschah noch nach glücklich beendetem Rettungswerk, worüber wir im Herzen froh, und Dank im Händlich auf das Gelingen waren, das Unbeschreibliche, uns allen unfaßbare Unglück: ... Eine gewaltig hochlaufende See setzte das Boot, das bereits bald voll Wasser war, hoch auf, daß wir nach die Taljenläufer durchholen konnten, fiel das Boot mit der ablaufenden See in die Tiefe, durch das heftige Einholen des schweren Bootes brach der achtere Bootsdraht dicht über dem Einlaufring und traf und verletzte Steuermann Meyer schwer am Kopf. Bewußtlos fiel Meyer aus dem Boot über Bord und ging sofort unter. — Eine Blutrinne im Wasser zeigte einen Augenblick noch die Stelle an, an der unser braver Steuermann sein Grab in der See gefunden hatte . . . Versuche, ihn zu retten, blieben erfolglos.

Die große Freude über den Erfolg in unserem schweren Rettungswerk, — was war sie gegenüber dem tiefen Leid, daß wir empfanden über den tragischen Tod eines lieben guten Menschen, eines braven Kameraden und tapferen Schiffsoffiziers. Dem Matrosen vorn im Boot war es gelungen, an der Bootstalje hochzuklettern und sich in Sicherheit zu bringen. Das Boot ließen wir treiben. Kapitän Barenburg ließ darauf vollbrailen, und wir setzten nun die Reise fort.

Am 21. Januar 1901 liefen wir in Thameshaven ein und legten am nächsten Tage beim Generalkonsulat in London Verklarung über den Unglücksfall ab."

*

Kapitän Barenburg, der bei allen Kapitänen und Seeuten die ihn kannten und mit ihm gefahren sind, als hervorragend tüchtiger Schiffsführer und bester Kapitän in bester Erinnerung steht, war es leider nicht vergönnt in seiner Heimat auszuruhen von langen Reisen und seinen vielen Fahrten. Während des Krieges mußte Kapitän Barenburg mit seinem Schiff, der Viermastbark „Lenz", früher „Christine", in Antofagasta, Chile, liegenbleiben und verstarb dort am 3. September 1916. Als Anerkennung für die Rettungstat erhielt Kapitän Barenburg von der Landmannschen Regierung eine Rettungsmedaille und einen silbernen Pokal auf dem eingraviert zu lesen ist, überreicht aus dem Schwedischen:

„An Kapitän Barenburg für an den Tag gelegte menschenfreundliche und hilfreiche Gesinnung gelegentlich der Rettung einer schwedischen Schiffsbesatzung."

Oskar II.
König von Schweden und Norwegen.

Aus der Laeiß-Stiftung erhielt Kapitän Barenburg die große goldene Medaille für Lebensrettung auf hoher See, ferner vom deutschen Kaiser eine goldene Uhr mit dem Namenszug des Kaisers. Bootsmann Bagmann und die Besatzung der „Dora" erhielten ein jeder ein Gelegeschenk.

Die Bark „Dora" wurde im Jahre 1881 auf Richmers Werft unter Baunummer 74 für Richmers Rechnung gebaut und trug den Namen „Richard Richmers". Das Schiff war 1400 Br.-Laus (2100 Tons Tragfähigkeit) groß. Richmers verkaufte die Bark 1896 an die Reederei D. Heinrichs in Bremerhaven.

Wurst wider Wurst!

Als der berühmte Admiral De Ruyter jung war, saß er auf einem Landurlaub mit einem Bimenländer am Tische.

„So dumm", erklärte dieser, „wäre ich nicht, mich dem Meer anzuvertrauen, daß ihr alle deine Vorväter getraubt hat!"

„Und wo werden die deinen?" fragte der Seemann.

„Im Bett", war die Antwort. —

„Was", rief Ruyter, „und du bist so dumm, dich auch deinerseits wieder hineinzulegen?"

A. Richter

Feuer und Licht bei unseren Altvordern

Lampe und Kerze im Wohnbau der Vorzeit — Von Dr. H. von Chorus, Bremen

Die Voraussetzung und Bedeutung der Beleuchtung ist bereits altsteinzeitlich begründet. Die Jagd auf den durch seine Fleisch- und Fettausbeute geschätzten Höhlenbären erforderte die fettgetränkte Kienfackel zum Speer, Faustkeil und Keule. Die unterirdischen Höhlendarstellungen von Tier- und Menschenumrissen durch die altsteinzeitliche Kunst können nicht bei loderndem Feuerschein entstanden sein, da jegliche Spuren solchen Roben der Verwendungsmöglichkeit von zugeschlagenen Gelenkpfannen des Höhlenbären und natürlichen Muschelformen sind sammetlich Lampen als kleine Fettleuchte mit Moosdochteinlage bekannt geworden, die durch Steinstützungen derzeit sein können wie die Höhlenwände selbst.

Diese ursprünglich aus dem Wohnbau entwickelten Elemente der Beleuchtung reichen in die warmzeitkreide Grundlage der altsteinzeitlichen Handspitzen und Klingenkulturen. Aus ihnen erwachsen im Verlauf ausgedehnter Perioden die nordischen Kulturen, für die man gerade die Bedeutung des Lichtes verneinte, statt dessen den Mittelmeerkulturen einen gewissen Vorrang einräumte. Erst die Kunst des Lesens und Schreibens soll den eigentlichen Ursprung eines Wohnlichtes, wie wir es schließlich heute besitzen, bedingen. Griechen und Römer benutzten schon die Lampe. Eine reichhaltige Industrie sorgte für die Verbreitung. Mit dem Wirken der frühen römischen Kirche setzte eine besondere Stufe des Importes in die Nordländer ein.

Der Import von Lampen hat während der großgermanischen Zeit, die dafür in ihrem jüngeren Abschnitt in Betracht kommen würde, noch keine entscheidende Bedeutung gehabt. Das geht aus dem Fehlen einer größeren Zahl römischer Lampen in freien Germanien hervor. Erst mit der Kerze entsteht ein kulturgeschichtliches Beispiel für den römischen Einfluß der mittelalterlichen Kirche, dahet fällt der leidvolle urkundliche Beleg der Kerze in das 4. Jahrhundert. Durch die zauberhaften Illuminationen der Kirche, auf die sich die Römer bereits bei festlichen Anlässen verstanden, dürfte die gesellschaftliche Blüte des 18. Jahrhunderts schließlich heraufgeführt gewesen sein. Offen bleibt doch die Frage nach der Stellung des Lichtes im alten deutschen Bauernhause.

Die kulturgeschichtliche Betrachtung des Lehteren ist heute in einem entscheidenden Wandel begriffen. Wenn demnach seine Einrichtungen wie die Kerze oder das Herdfeuer auf den kultureil übergeordneten Rahmen des katholischen Ritus bezogen werden, so zeigt sich darin die naturnächste Entfremdung von einer deutschen Vorgeschichte. Was für das Ganze gilt, gilt auch für die Teile. Die geringen Elemente, die zu sicheren Unterscheidungen im einzelnen führen. Die Bewertung des Feuers im Bauernhause geschieht aus einer der technischen Anlage übergeordneten Betrachtungsweise und berücksicht sich auf das altsteinzeitliche Vollsdenken. Im Feuer und Licht steckt eine von innen der empfundene Vorstellung vom Reinigen und Weihen, aus der die Fruchtbarkeit von Mensch und Vieh gehetzt. Wie in den jahrtausendealten Gräbern der gemeinsamen Vorzeit. Feuerbrände eine wirksame Beziehung des Lichtes zur Sitzung der Toten erläutern, brannte früher zu Weihnacht im Bauernhause das alte Binsenlicht die ganze Nacht hindurch. Diese Lichter auf den Gräbern wirken über das Mittelalter bis in die Gegenwart. nach. Die weise Frau bewacht nach einer bösmischen Ueberlieferung die Lichter, welche für die Menschen brennen, unten in den Kellern, wo sie ihre Wohnung hat. Denn sobald ein Mensch geboren wird (das Lebenslicht des indogermanischen Gedankenkreises) wird ihm auch ein Licht in der Unterwelt entzündet. Wenn es erlischt, holt ihn die Todesgöttin. Wenn Pechfeuer in Leichenzügen mitgeführt werden, so ist zugleich ein allmählicher Bedeutungswandel in der Ueberlieferung anzunehmen auf Grund der veränderten religiösen Voraussetzungen.

Das vorgeschichtliche Alter des häuerlichen Feuerbrauchtums kommt darin zum Ausdruck, daß das Licht mit dem Verbrennen Bedeutung annimmt an Bedeutung. Für die Weihnacht gilt dies natürlich im gesteigerten Maße. Feuer draußen auf den Kgkern leuchten den Herbst ein. Lichternamzüge finden statt und auf den 17. September fordern in Mittelpunkt von Türen und Speisen die Lampbertuspyramiden (Patron von Münster), die von innen, der mit den „Lampfänes" erglühten. Sinnbildlich wandern von Sonnenobelauer die stimmenden Volkscheite in solche Häuser, wo keine Kinder sind, ein Gedanke, der zum Feuerschutz im bäuerlichen „Kornwerken" wiederkehrt. Bricht die Dunkelheit des Jahres an, so rückt die Familie enger zusammen und sammelt sich um das Lichtes gefällige Flamme, auch braucht der Bauer zum Verrichten abendlicher Arbeiten das Licht. Der neue Spruch heißt dann:

„Michel steckt das Licht an
Das Gesind muß zum Spinnen heran."

Der Durchhieb auf eine ältere Schicht konnte durch die bekannte irrsalige Gleichschaltung nicht verhindert werden. Volkläufig übereinstimmende Züge vermitteln ihn aus vielen Einzelheiten. Das Löschen und Entzünden von Lampen und Kerzen entleiht aus Anlässen, die im altbergebrachten Mitgehen des Bauern vom Lichten zum Dunkeln begründet sind. Die vorgeschichtliche Grundlage ist das Gleichnis vom Menschenleben mit dem Dahre. So wurde im Lande Wursten der tote Hofbesitzer am Herde aufgebahrt, auf dem das Feuer brannte und an dem die Lampe brennend steht. Feuer und Licht wurden verlöscht beim Hinaustragen des Toten; nach der Beerdigung entzündet der Anerbe das Herdfeuer wieder neu; in kritigen Fällen um das Erbe soll der im Besitz geschützt worden sein, der das Feuer nach dem Tode des Besitzers zuerst angezündet hatte. Gleichfalls spielte sich das feierliche „Einthun" der Ehelente am Herde ab, auf dem als Schlußhandlung das Feuer angezündet wurde. Aus derselben altgermanischen Vorstellung ließ man in süddeutschen Landen am Gründonnerstag die Dichter ausgehen, am Ostersamstag wurde auf dem Kirchhof (!) ein Holzstoß entflammt und daran werden die Kerzen und Lampen neu entzündet.

Der Zug, der das „Verbrennen" auf notdürftigen Höhen und Heiden vgl. auf, wogegen für „Mai, Feichen", abjetzt Kerzen mit Buchein von Kien und Birke, die in Bächen schwimmenden und auf Stöcken getragenen Lichter, die Hahnentanz, Jaxeln und Feuerräder einheitlich durchwirkt, drängt dazu nach dem Licht innerhalb des vorgeschichtlichen Hauses zu fragen. Die Schwundstufen lassen nur einen Abglanz vom einstmals Vorhandenen möglich erscheinen. Eine sprachgeschichtliche Wurzel der alten Ausdeutenlung ist ahd. liohtfas und liohtkar. Das altfriesische „Schinfatt" dürfte in übertragener Bedeutung dazu stehen. Auffällig ist auch, daß hömisch krd von „Korb" die Kienfackte einer nächartigen Bertiefung in der an der Tür gelegenen Wand besaß.

Der Kienspan ist ein technisches Grundelement. Aus ihm entwickelte sich neben der Fackel ein Zweig der altgermanischen Lampe. Solche „Kienlader" und Auflagen für Kienspäne, die im Fest vorm am Herdrähmen hingen und beim Dreschen und Mistlitten den Abend hindurch von dem „Lichtervogt" besorgt wurden. Daneben gibt es den „Lichterpaal", ein dreibeiniges Gestell aus Holz mit einem Tafelaufsatz neuerdings aus Blech, ursprünglich wohl aus Weidengeflecht mit Lehmbewurf versehen, aus dem der senkrechte Halteast sich zum Auflegen der Späne rogte. Aus solch einem täglichen Anschauungsbilde könnte der angelsächsische Runenname für das Zeichen t erwachsen sein:

„Kien is fund jedem Lebenden im Feuer"

Das Verbrennen derartiger Holzgerüste wird durch Lehmbewurf und Anrufen des nach grünen Gegenden verbindert. Vom „Lichterpaal" heißt es für jemanden, der sich selbst im Licht steht:

„Jung, Du bist nen dannig Lichterpaal"

Vorgeschichtliche Lampen dieser Art sind verständlich für die Beleuchtung kleine Wandherde oder Kamine in Bauernhäusen, auf welchem man Scheiten aus Kien- oder Ahornholz ein Feuer mehr zum Erleuchten als Erwärmen unterhalten wurde. Der Rauch dieser Kamine wird für gewöhnlich in den benachbart gelegenen Oefen aufgefangen.

Kienleuchte germanischer Bauernhäuser
(Nach Aquarell von Rothmann)



Großgermanische Tonlampe mit Beigefäß der Ripdorfstufe (Fundort Lohnicko, Kr. Uelzen)

Später schmolz dieser Kamin zu einem kleinen viereckigen Loch ohne Rauchfang zusammen, in dem Zunder und Feuerschlag aufbewahrt gewesen ist, das sog. Schwefelloch (Abb. 1).

Unverfenndare Reste aus germanischen Häusern sind Leinadoter (Camelina sativa). Damit ist der Ausblick auf einen Befund von Bauernländereien eröffnet, dessen lebendes Brauchtum Rückschläge auf die vorgeschichtliche Zeit erstattet. Flachs nach Geispiel und Feier verarbeitet liefert das Leinöl als Nebenprodukt, dessen Preisrückstand ein Kraftfutter für das Vieh ist. Oel dient der menschlichen Nahrung und zur Speisung der Lampen. Die modernen Methoden der Vorgeschichtsforschung ermöglichen den Nachweis einer derartigen altertümlichen Verwendung. Zwar besteht eine Schwierigkeit der chemischen Analyse darin die Fettsäuren untereinander zu trennen um zu sagen, hier ist Leinöl, Rindertalg usw. verwandt worden. Aber für die großgermanische Lampe aus Ton, die in Lehmde, Kreis Uelzen gefunden wurde, ergab die Unter-



Nachlebende Tonlampe niedersächsischer Vorzeit (Fundort Upbunen bei Pinden)

suchung restlich eingeschlossene Fragmente von Schweineborsten neben vorkommenden Baßzellen der Leinpflanze. Dadurch war das Fett bestimmt, das in verbrannten Tropfen und kleinen Platten mit vielen Kohlepartikeln den inneren Wandbelag des eigenartigen Gefäßes verhaftet war (Abb. 2).

Solche Tonlampen besitzen an dem senkrechten Einlaß einer tafelartigen Vorrichtung in das kennzeichnende Loch am Boden eines daher vorher des stimmten Gefäßes vgl. ahd. liohtfas. Diese senkrechte Dochtvorrichtung befand aus einem holzkoh, der oberhalb mit einem Flachsbüschel umwickelt war. Praktische Versuche mit dieser Leuchte ergeben eine wenig rußende, rundbodartig brennende Leuchtflamme.

Neben dem nachweisbaren Vorkommen der Tonlampen in Jahrhunderten germanischer Siedlung stellt das Umsiehen der senkrechten Dochtvorrichtung mit Fett für Beleuchtungszwecke eine dem nordischen Bauerntum eigentümliche Technik dar. Wie zur Gemanrt wurden holzschälchen mit Baumwolle umwickelt, am Gefäßboden eingestellt und mit Talg umgossen. Auch gibt es aus Ton gebrannte flache, kleine Schalen, die mit Oel von Hanf, Flachs, Sonnenblumenkernen gefüllt werden. Ebenfogut oder noch besser besteht der Docht aus zusammengerollten, alten Leinwandstreifen. An Stelle des Oels wird nicht selten Tierfett verwendet, Talg aus Schaffett eignet sich sehr gut. Der durch seine geschmolzene Schalenlage wurde in eine solche Schale erst dann gegossen, wenn das eine Ende des Dochtes am Grund derselben mit einem Steinchen befestigt war, während das andere Ende in entrechter Richtung bis zur Erstarrung des Fettes in der Hand gehalten wurde.

In Niedersachsen vermittelt noch der Fund von