Staats- und
Universitätsbibliothek
Bremen

Staats- und Universitätsbibliothek Bremen

Digitale Sammlungen

04.12.1938 (Nr.334)

Visual Library

Erscheint 7mal wöchentlich
Monatsbezug RM 2,30 einschl. Zustellgebühr; Postbezugspreis monatl. 2,30 RM (einschl. 44,24 Rpf Postzeitungsgebühr) zuzügl. 42 Rpf Bestellgeld. Bezugspreis ist im voraus zahlbar. Postscheck: Hamburg 172. Eine Behinderung der Lieferung rechtfertigt keinen Anspruch auf Rückzahlung des Bezugspreises. Verlag: NS.-Gauverlag Weser-Ems GmbH., Bremen, Geeren 6-8. Fernspr.: 5 41 21, Nachtr. u. Sonntg. 5 11 15. Sprechz.: Verlag: werktl. 12—13 Uhr; Schriftleitung Dienstag und Freitag 12½—13½ Uhr.

Bremer Zeitung

Anzeigen-Grundpreise!
Die 22-mm-Zeile im Anzeigenteil 13 Rpf, die 78-mm-Zeile im Textteil 75 Rpf. Ermäßigte Grundpreise (für kleine, Familienanzeigen u. a., sowie sonstige Bedingungen Preisliste 7 (Nachlaßstaffel O). Für Anzeigen durch den Fernsprecher keine Gewähr. Annahmeschluß 16 Uhr. Geschäftsstellen: In Bremen: Am Geeren 6—8, Fernsprecher Nr. 5 41 21. Nachtruf und sonntags: Fernsprecher Nr. 5 11 15; Osternstraße Nr. 86, Fernsprecher Nr. 5 41 21. In Syke, Mühlendamm Nr. 2.

Parteiamtliche Tageszeitung
Das Amtsblatt des Regierenden Bürgermeisters der Freien Hansestadt Bremen

der Nationalsozialisten Bremens
Amtliches Verkündungsblatt des Reichsstatthalters in Oldenburg und Bremen

Nr. 334 / 8. Jahrgang | Sonntag, 4. Dezember 1938 | Einzelpreis 15 Rpf.

Codreanu wurde kaltblütig ermordet

Wieder drei politische Gefangene erschossen

Opfer des Weltjudentums / Spontane Protestkundgebungen der rumänischen Bevölkerung

Bukarest, 4. Dezember.

Die Generaldirektion der rumänischen Polizei veröffentlicht folgende Mitteilung: Der Attentäter von Czernowitz, Fagadaru, und die Attentäter von Klausenburg, Beca Nania und Petro Andrei, wurden bei einem Fluchtversuch von der Wache erschossen.

So verlautet aus Klausenburg, daß die beiden letzteren, die den Anschlag auf den Rektor der Klausenburger Universität, Stefanescu Goanga, am letzten Montag verübten, erst in der Nacht auf Sonnabend verhaftet worden waren und Sonnabend vormittag ihren mißglückten Fluchtversuch unternahmen.

Zur Ermordung des Führers der „Eisernen Garde"

rd. **Berlin**, 4. Dezember.

Als die Welt durch eine kurze amtliche Bukarester Verlautbarung die Erschießung Codreanus erfuhr, wurden nicht nur in Deutschland, sondern auch in Italien, Frankreich, Polen, Ungarn, Spanien, ja sogar in England Zweifel laut, ob der Führer der „Eisernen Garde" und seine 13 Kameraden einen Fluchtversuch gemacht hätten und in einem Gefecht den Kugeln der Polizei zum Opfer gefallen seien. Alle äußeren Umstände sprechen gegen diese amtliche Version, die, wie jetzt einwandfrei festgestellt wurde, eine glatte Erfindung der Bukarester Regierung ist. Keiner von den „Unbekannten", die auf der Straße von Ploeşti nach Bukarest den Kraftwagen mit den Gefangenen überfallen haben sollten, ist festgenommen worden! Nicht einem einzigen Mann der Wachmannschaften wurde auch nur ein Haar gekrümmt, während Codreanu und seine Kameraden, die wie Schwerverbrecher gefesselt waren, alle ohne Ausnahme getötet wurden. Nein, sie fielen nicht in einem Kampf! Sie wurden ermordet, abgeknallt wie Tiere! Kalt lächelnd entledigten sich die uniformierten Henker ihres Auftrages, den sie mit der Beerdigung der Leichen zwölf Stunden, später im Gefängnishof zu Jilava zu Ende führten. Die verantwortlichen Stellen in Bukarest haben mit diesem Mord, der sich in nichts von den Tschekamethoden im Moskauer Lubjankakeller unterscheidet, schwere Blutschuld auf sich geladen.

Große Teile der rumänischen Bevölkerung haben ihre Empörung über diese Tat durch spontane Protestkundgebungen Ausdruck gegeben. Aber die Regierung hat überall diese Demonstrationen mit brutaler Gewalt unterdrückt. 18 000 Verhaftungen sind bis jetzt insgesamt vorgenommen worden. Das ganze Land befindet sich in einer ungeheuren Erregung. Nur dem Einsatz der gesamten Exekutive verdankt es die Regierung, daß es nicht zu schwersten Ereignissen gekommen ist.

Cornelius Zelean Codreanu ist nicht mehr, aber seine Ideen sind tief in die Herzen Hunderttausender eingegraben, die seine Fahne hochhalten werden. Das Weltjudentum triumphiert heute über den Tod Codreanus. Wissen aber jene Leute, die den „Capitanul" beseitigen ließen, daß Ideen noch nie durch Gewalt besiegt worden sind? Das rumänische Volk weiß, daß Zelean Codreanu um seine Seele gerungen hat, es weiß, wie die Männer der „Eisernen Garde" seit 1927 als „Legion des Erzengel Michael" für ein neues judenfreies, nationales und völkisches Rumänien in den Kampf zogen. Die Bewegung wurde der Regierung so gefährlich, daß sie im Jahre 1933 die Ermordung des damaligen Ministerpräsidenten Duca zum Anlaß nahm, die „Eiserne Garde" zu verbieten, aber der junge Student aus Jassy kämpfte weiter. Er gründete mit der Unterstützung seines Freundes des Generals Cantacuzino die Partei „Alles für das Vaterland", der die Mitglieder der verbotenen „Eisernen Garde" angehörten.



Cornelius Zelean Codreanu
(Presse-Hoffmann.)

Der General, der im Auftrage Codreanus nach außen hin die Führung übernahm, glaubte an die Sendung des „Capitanul", der durch seine Reden Hunderttausende zu seinen Ideen bekehrte. „Codreanu", sagte der greise General, als wir ihn vor zwei Jahren in seinem Bukarester Palais, das er der Bewegung zur Verfügung gestellt hatte, besuchten, „wird siegen". Der greise General hat den Tod seines Freundes nicht überlebt. Er war auch nicht mehr Zeuge, als Codreanu wegen „Hochverrates" am 19. April ds. Js. zu einer Zuchthausstrafe von 10 Jahren verurteilt wurde. Wie leicht hätte der „Capitanu" ins Ausland flüchten können, aber Codreanu stellte sich seinen Richtern. Es ging nicht um sein eigenes Ich, sondern es ging, wie er in seiner Verteidigungsrede betonte, um seine Bewegung und um das rumänische Volk. Vielleicht wußte er damals schon, daß sein Schicksal besiegelt war. Aber er fürchtete den Tod nicht, da er an seine Idee, an die Wiederauferstehung seines Volkes glaubte.

Irgendwo in Rumänien liegen nun seine sterblichen Ueberreste verscharrt. Irgendwo in Rumänien liegen die Gebeine der 13 anderen Märtyrer, aber ihr Geist, dieser heldische Geist der „Eisernen Garde" wird weiter leben. Sie sind ebenso wenig umsonst gefallen, wie alle diejenigen, die um einer großen Idee willen ihr Leben opferten. Cornelius Zelean Codreanu und seine 13 Kameraden werden in die Geschichte eingehen als Märtyrer ihrer Idee, einer Idee, die stärker ist als der Tod.

(Siehe auch Seite 2)

Siegesfreude im jüngsten Reichsgau

Sudetenberge stehen in Flammen — Tschechen gingen zu Wahlversammlungen

(Drahtbericht unseres ins Sudetenland entsandten Sonderberichterstatters)

hi. **Reichenberg**, 4. Dezember.

Der Tag vor dem großen Bekenntnis des Sudetenlandes ist angebrochen, und er wirft schon wie ein Feiertag, Siegesgewißheit und Vorfreude schwingen mit unwiderstehlicher Gewalt aus den letzten Demonstrationen, mit denen der eindrucksvolle Wahlkampf zu Ende ging. Keine Wahlrede erklingt mehr am Sonnabend. Aber dafür marschieren die neu aufgestellten Gliederungen der Bewegung. Unaufhörlich hallt der Tritt ihrer Werbemärsche in den Dörfern und Städten. Endlose Wagenkolonnen des NSKK., bunt geschmückt und beflaggt, donnern durch das Land. Schon liegen die Fackeln für die abendlichen Demonstrationszüge in allen Kreisen des Gaues bereit, und die ganze Nacht bis zum Wahlmorgen werden die Berge und Höhen in Flammen stehen. Vom Böhmerwald und Erzgebirge, über Elbsandstein, Kummergebirge, Jeschken, Iser-, Riesen- und Adler-Gebirge bis hinunter zu den letzten Ausläufern des Altvaters sollen Freudenfeuer davon künden, daß 3½ Millionen deutsche Menschen glücklich darüber sind, endlich ihr ewiges Gelöbnis zum Großdeutschen Reich ablegen zu dürfen.

Aus allen Teilen des Landes kommen Nachrichten von einer durchaus positiven Einstellung der tschechischen Reichsbürger zum neuen Staat. In Troppau beispielsweise, wo sie während der Prager Gewaltherrschaft — aufgehetzt von Zugewanderten — gegenüber der deutschen Bevölkerung äußerst feindlich auftraten, haben die Tschechen ihre Häuser festlich geschmückt, die Jugend trägt stolz Hakenkreuzabzeichen am Rock. Ueberall zeugen Loyalitätskundgebungen, daß der Nationalitätenhaß ausgelöscht ist. Aus freiem Willen bekennen sich die Tschechen zum Reich. Sie wissen, daß sie in völliger Freiheit — auch der Wehrdienst ist ihnen erlassen — ihrer Arbeit werden nachgehen können.

Seit Generationen in urdeutschem Gebiet lebend, haben die „Reichstschechen" es nach der Angliederung vorgezogen, auf ihrer Scholle zu bleiben. Manche von ihnen, die aus „Angst" vor den deutschen Truppen geflohen waren, sind wiedergekommen, als sie erfuhren, daß die Soldaten des Reiches nicht als Rächer, sondern als Retter ins Land kamen. Auch für die Tschechen wurde, soweit sie Not litten, aus den Gulaschkanonen Essen verteilt, auch sie erhielten von der NSV. Brot, Kleidung und Heizungsmaterial. So ist es nicht verwunderlich, wenn sie dankbar zum Führer blicken, der sie an die Wahlurne ruft. Selbst Prager Blätter, wie beispielsweise „Narodny Listy" erkennt an, daß die „Reichstschechen" unter der neuen Obhut auf Grund des jetzt abgeschlossenen Minderheitenabkommens durchaus national gesichert sind. Und „Ceske Slovo" tritt sogar nachdrücklichst dafür ein, daß die Tschechen im Reiche am Wahltage sich offen zum deutschen Reich bekennen mögen.

Von weltpolitischer Warte

J. B. D. **Bremen**, 4. Dezember.

Gesunder Menschenverstand

Der von Moskau und Judäa mit unermeßlichen Hoffnungen erwartete französische Generalstreik ist am gesunden Menschenverstand des französischen Volkes gescheitert. Trotz einer ungeheuerlichen Vernebelungsaktion durch Volksfront- und Gewerkschaftsbonzen hat der Großteil der französischen Arbeiterschaft durchschaut, wohin die Fahrt gehen sollte, die mit ebensoviel Gehässigkeit wie Heimtücke gegen die Regierung Daladier gestartet wurde. Das die Drahtzieher der oppositionellen Politik sehr wohl durchschauende französische Volk hat es abgelehnt, sich an einem Experiment zu beteiligen, das aus Frankreich ein zweites Spanien machen sollte und hat eingesehen, daß sich kein Gedeihen in einem Staate einstellen kann, wo nicht Krankheitserscheinungen mit bitterer Medizin und böse Geschwüre mit dem blanken Messer des Chirurgen behandelt werden. Nachdem nun mit der Behandlung der von den marxistisch-bolschewistischen Bonzen im Sinne Moskaus und Judäas angezettelten Streiks gegen den politischen Krankheitsherd in Frankreich erfolgreich vorgegangen wurde, wird nun wohl auch die finanzielle und wirtschaftliche Sanierungsaktion Daladiers, im ganzen gesehen, wenigstens kaum mehr auf ernstlichen Widerstand stoßen. So unzufrieden auch noch wie vor die brutale Opposition sich in Presse und Parlament geltend machen dürfte, ihr böses, aber zielbewußtes Streben, den Frieden und die Wohlfahrt Frankreichs zu sabotieren, ist vorerst wenigstens zur Fruchtlosigkeit verurteilt.

Wertvolle Aufklärung

Der jüngste Sabotageversuch der jüdisch-freimaurerischen Weltpresse am europäischen Frieden durch die schurkische Lüge von der Mobilisierung drei deutscher Armeekorps an der polnischen Grenze trug den Keim des Verjagens schon in sich. Da diese neue Hetze nach den berühmten Mustern, die schon allzu zahlreich von der Lügenpresse des Auslandes gewählt worden sind, vor sich ging, sind die Völker selbst dort nicht mehr der Lügenpresse auf den Leim gegangen, wo sonst leider immer noch genug Vorurteile gegen Deutschland gehegt werden und die Neigung besteht, stets das Schlimmste vom Nationalsozialismus zu glauben. Diese Neigung hat sich wieder einmal zur Genüge in der Reaktion der Presse des Auslandes auf die den Juden in Deutschland zu Recht erfahrene Behandlung gezeigt. Immerhin kann der hohe Wert der Aufklärung, die durch die Lügenhetze über die Mobilisierung deutscher Armeekorps an der polnischen Grenze über die Weltöffentlichkeit gekommen ist, nicht hoch genug eingeschätzt werden. Wenn auch die Lügenpresse des Auslandes nicht ihre Lügenhetze einstellt, so ist doch ihre Wirkung auf die Völker, die sich nicht mehr so leicht wie früher ins Bockshorn jagen lassen, stark abgeschwächt.

Allgemeines Kraftfahrverbot für die Juden!

Eine weitere Abwehrmaßnahme des deutschen Volkes — Verfügung des Reichsführers SS und Chefs der deutschen Polizei

Berlin, 4. Dezember.

Der Reichsführer SS und Chef der deutschen Polizei im Reichsministerium des Innern, Heinrich Himmler, erläßt folgende vorläufige polizeiliche Anordnung über die Entziehung der Führerscheine und Zulassungspapiere für Kraftfahrzeuge von Juden:

Die feige Mordtat des Juden Grünspan, die sich gegen das gesamte deutsche Volk richtete, läßt Juden als unzuverlässig und ungeeignet zum Halten und Führen von Kraftfahrzeugen erscheinen. Vorbehaltlich einer endgültigen Regelung wird daher folgendes angeordnet:

1. Aus allgemeinen sicherheitspolizeilichen Gründen und zum Schutze der Allgemeinheit untersage ich mit sofortiger Wirkung sämtlichen in Deutschland wohnenden Juden deutscher Staatsangehörigkeit das Führen von Kraftfahrzeugen aller Art und entziehe ihnen hiermit die Fahrerlaubnis.

2. Den in Deutschland wohnenden Juden deutscher Staatsangehörigkeit ist das Halten von Personenkraftwagen und Krafträdern (mit und ohne Beiwagen) verboten. Für Lastkraftfahrzeuge bleibt weitere Anordnung vorbehalten.

3. Die in Deutschland wohnenden Juden deutscher Staatsangehörigkeit haben die Führerscheine aller Klassen sowie die Kraftfahrzeugscheine der Personenkraftwagen und Krafträder unverzüglich, spätestens bis zum 31. Dezember 1938, bei den zuständigen Polizeirevieren oder behördlichen Zulassungsstellen abzuliefern; die amtlichen Kennzeichen sind mit den Zulassungsscheinen zur Entstempelung vorzulegen.

4. Die zuständigen Polizei- und Verwaltungsbehörden haben das Erforderliche zu veranlassen.

5. Gegen Zuwiderhandlungen wird nach den bestehenden Strafvorschriften eingeschritten.

Diese polizeiliche Anordnung tritt sofort mit ihrer Veröffentlichung durch die Tagespresse in Kraft. Eine weitere Mitteilung an die zuständigen Behörden auf amtlichem Wege ergeht nicht.

*

Auch mit dieser Abwehrmaßnahme gegen jüdische Anmaßung hat der nationalsozialistische Staat dem gesunden Rechtsempfinden des deutschen Volkes Ausdruck gegeben. Der deutsche Mensch hat es schon lange als eine Provokation und als eine Gefährdung des öffentlichen Lebens empfunden, wenn Juden sich am Steuer eines Kraftwagens im deutschen Straßenbild bewegten oder Nutznießer der von deutschen Arbeitersäulen geschaffenen Straßen Adolf Hitlers waren. Auch dieser vom deutschen Volke bisher mit unerhörter Langmut ertragene Zustand hat jetzt sein Ende erreicht. Juden haben in Deutschland am Steuer eines Kraftwagens nichts mehr zu suchen! Statt dessen soll der schaffende deutsche Mensch mehr als bisher Gelegenheit haben, mit dem Kraftwagen, dem Werk deutschen Geistes und deutscher Hände, die Schönheiten seiner Heimat kennenzulernen und neue Kraft für seine Arbeit zu schöpfen.

Der nationalsozialistische Staat erstrebt weiter im Straßenverkehr eine Gemeinschaft aller deutschen Menschen, die sich freiwillig den Notwendigkeiten und den Gesetzen des Verkehrs unterordnen. In diese nationalsozialistische Verkehrsgemeinschaft gehört der Jude nicht hinein! Deshalb mußte der Staat in Anlehnung an die anderen Abwehrmaßnahmen unter dem Eindruck der jüdischen Mordtat in Paris schon allein aus Gründen der allgemeinen Sicherheit diese seit langem notwendige Trennung vollziehen.

Judenbanne in Berlin

Berlin, 4. Dezember.

Der Polizeipräsident hat für den Landespolizeibezirk Berlin zu der Reichspolizeiverordnung vom 28. 11. 38 über das Auftreten der Juden in der Oeffentlichkeit eine erste Anordnung erlassen, die am 6. Dezember in Kraft tritt. Sie bestimmt, daß Straßen, Plätze, Anlagen und Gebäude, über die der Judenbann verhängt wird, von allen Juden deutscher Staatsangehörigkeit und staatenlosen Juden nicht betreten oder befahren werden dürfen.

Sind solche Juden bei Inkrafttreten dieser Verordnung noch innerhalb eines Bezirks wohnhaft, über den der Judenbann verhängt ist, so benötigen sie zum Ueberschreiten der Banngrenze einen vom Polizeirevier des Wohnbezirks ausgestellten Erlaubnisschein. Mit Wirkung vom 1. Juli 1939 werden Erlaubnisscheine für Bewohner innerhalb der Bannbezirke nicht mehr erteilt. Der Judenbann erstreckt sich in Berlin auf:

1. sämtliche Theater, Kinos, Kabaretts, öffentliche Konzert- und Vortragsräume, Museen, Rummelplätze, die Ausstellungshallen am Messedamm einschließlich Ausstellungsgelände und Funkturm, die Deutschlandhalle und den Sportpalast, das Reichssportfeld, sämtliche Sportplätze einschließlich der Eisbahnen;
2. sämtliche öffentliche und private Badeanstalten und Hallenbäder einschließlich Freibäder.
3. die Wilhelmstraße von der Leipziger Straße bis Unter den Linden einschließlich Wilhelm-Platz;
4. die Hohe Straße von der Hermann-Göring-Straße bis zur Wilhelmstraße;

(Fortsetzung auf Seite 2)

Unser Tagesspiegel

Es steht nunmehr fest, daß Codreanu im Auftrage des Weltjudentums kaltblütig ermordet wurde.

Ein holländischer Abgeordneter fordert die Ausmerzung der Juden.

In Amsterdam wurden 1938 97 jüdische Millionäre (1937 „nur" 68) gezählt.

Der amerikanische Passagierdampfer „President Harding" wurde in Le Havre auf eine Mole geschleudert.

Die „Neptun" nimmt den Rhein-Seeverkehr nach Spanien auf.

Gegen die Juden in Deutschland wurde ein allgemeines Kraftfahrverbot erlassen.

Der Tag der Nationalen Solidarität gestaltete sich wieder zu einem gewaltigen Triumph der deutschen Volksgemeinschaft.

Das ganze Sudetenland steht im Zeichen der heutigen Wahl.

Reichshauptamtsleiter Pg. Rienhardt sprach auf der Bremer Pressetagung über das Thema „Presse und Gemeinschaft".

Ein dreister Raubüberfall ereignete sich in Hoya.

In der Hansaetenhalle landete Lazek nach 15 Runden einen Punktsieg über Steve Dudas.

klärung, der in den Judendiskussionen des Auslandes mit Deutschland liegt, nicht übersehen werden. Das Ausland hat sich nunmehr wenigstens überhaupt endlich einmal mit dem Judenproblem in größerem Ausmaß befassen müssen, und die Völker, die die Erörterung des Judenproblems bisher geradezu als eine verbotene Angelegenheit betrachtet haben, sind nun, trotz der gewaltigen jüdischen Vernebelungsversuche, wenigstens einigermaßen in der Lage, das Für und Wider der mit Deutschland geführten großen Diskussion abzuwägen. Dies bedeutet aber schließlich, daß bei einigem guten Willen die Erkenntnis der Judengefahr in der Welt immer mehr offenbar wird. Denn daß es mit den „armen, harmlosen Juden" doch nicht so bestellt ist, wie es diese Juden gern der Welt glauben machen möchten, hat heute auch im Ausland schon ein großer Teil der Bevölkerung erkannt. Es sind die Völker endlich aufmerksam geworden auf das jüdische Parasitentum, und sie sind nachdenklich geworden. Ihr Auge, das nunmehr verschärft sieht, kann nicht mehr gänzlich die deutlichen Symptome der Judengefahr verkennen. Und so sehr die Regierungen dieser Völker, heute noch von Juden beeinflußt oder von Juden gelenkt, sich Mühe geben mögen, diese Gefahr abzuleugnen, ihre Völker werden bestimmt nicht mehr aufhören, dieses Problem mehr und mehr unter die Lupe zu nehmen, bis sie es endlich so sehen, wie es das nationalsozialistische Deutschland und das faschistische Italien erkannt haben.

Versehlte Spekulation

Die Spekulation des Auslandes auf eine brüchige Stelle der Achse Rom—Berlin hat sich wieder einmal als ein vernichtender Fehlschlag erwiesen. Wie die betrübten Lohgerber, denen die Felle davonschwimmen, steht die den Frieden Europas sabotierende Clique in höchster Verlegenheit vor der Rede des italienischen Staatsmannes Ciano. Nein, es ist nichts mit der Erschütterung der Achse Rom—Berlin; sie ist so fest wie je und wird es ewig bleiben. Sie ist heute schon geradezu die Achse geworden, um die alle europäischen Kräfte rotieren, weil nur in Harmonie mit dieser Achse erfolgreich europäische Politik zu machen ist. Daß man dies in der ausländischen Presse acht Wochen nach München immer noch nicht erkennen oder wenigstens nicht anerkennen will, scheint uns ein Armutszeugnis für die Urteilsfähigkeit dieser Presse zu sein, deren jüdisch beeinflußter Teil es freilich heiß begrüßt hätte, wenn zwischen Rom und Berlin wenigstens in der Frage der Karpato-Ukraine und in der Kolonialfrage Meinungsverschiedenheiten entstanden wären. Sowohl in der einen als auch in der anderen Frage steht Italien, nach Cianos deutlicher Erklärung, unerschütterlich zu Deutschland, so wie Deutschland eben auch zu Italien steht, wenn dieses seine Lebensrechte geltend machen muß.

Notwendige Einsicht

Mit dem Osterpakt, der ja nun unter Dach und Fach ist, hat Italien sich die Anerkennung seiner Lebensinteressen im Mittelmeere seitens Englands geschert: Ein dem englischen Imperium völlig gleichwertiges italienisches Imperium hat sein Recht verlangt. Und in London hatte man Verständnis genug, dieses Recht anzuerkennen. Die Anerkennung italienischer Lebensrechte seitens Frankreichs ist allerdings noch nicht so weit fortgeschritten. Vielleicht, daß es daran liegt, daß die innen- und außenpolitischen Verhältnisse unseres Nachbarstaates für die Zukunft noch nicht genugsam geklärt sind. Vielleicht auch, daß man in Frankreich sich erst daran gewöhnen muß, das, was als Tatsache von London anerkannt wurde (nämlich, daß Italien eine neu aufsteigende Weltmacht bedeutet, mit der man nicht weiter als zweitrangige Macht zu verhandeln imstande ist), endlich auch in Frankreich als unabänderlich hinzunehmen. Es ist nun einmal eine neue Geschichtsentwicklung für Europa angebrochen. Wenngleich auch viele sonst recht verständige Menschen in Frankreich dies nicht wahrhaben möchten, so müssen sie wenigstens inzwischen erkannt haben, daß die Weiterverfolgung einer Politik Ludwigs XIV. und die eines Napoleons I. mit der Erneuerung des italienischen Imperiums und der Schöpfung des Großdeutschen Reiches, kein Körnchen von Realpolitik mehr in sich haben kann. Wer es gut meint mit Frankreich, kann ihm nur raten, sein Gesicht, das in allzu verkrampfter Hartnäckigkeit bisher stets gegen Deutschland und nach dem Osten Europas gerichtet war, nunmehr endlich einmal der einladenden Weite des Ozeans zuzuwenden, wo zweifellos eine neue politische Zukunft Frankreichs erkennbar ist.

Neue Linienführungen

Wenn am kommenden Dienstag Reichsaußenminister von Ribbentrop zur Unterzeichnung der deutsch-französischen Erklärung sich in Paris einfindet, dürfte wohl manch einem französischen Politiker Gelegenheit gegeben sein, über eine neue politische Linienführung Frankreichs nachzudenken. In England tut man es ohnehin schon längere Zeit, ohne es vielleicht allzu deutlich zum Ausdruck zu bringen. Fest steht jedenfalls, daß man da und dort auch in England schon sich inzwischen manche Gedanken gemacht hat, welche ungeheuren Perspektiven die Reise des englischen Königspaares nach Kanada für die Zukunft des englischen Imperiums zu eröffnen imstande wäre. Wir glauben, daß es ein etwas voreiliges und jedenfalls durch nichts begründetes Großmannstum des amerikanischen Präsidenten Roosevelt war, als er (natürlich nur aus „reiner Freundschaft" für England) ein amerikanisches Patronat über Kanada angekündigt hat. Wir sind jedenfalls nicht der Meinung, daß es England jemals nötig haben könnte, den Schutz seines vielleicht zukunftsreichsten Dominions der Gnade und Huld eines amerikanischen Präsidenten zu überlassen. Wir glauben vielmehr, daß England nicht bloß den Schutz Kanadas, wo immer und gegen wen er sich immer als notwendig erweisen sollte, selbst übernehmen möchte, und daß es darüber hinaus sogar noch den Gedanken erwägt, wie von diesem vielleicht kostbarsten Besitz Englands aus nicht nur die übrigen englischen Dominien (einschließlich der indischen Kronkolonie), sondern auch noch England, das alte Mutterland selber, wenn nötig, verteidigt werden kann. So aufsehenerregend dies auch fürs erste klingen mag: die Annahme, daß in fernerer Zukunft Kanada für das englische Imperium eine noch weit größere Bedeutung erlangen könnte, als das Mutterland selber dann haben wird, ist jedenfalls nicht ohne weiteres von der Hand zu weisen.

Eine bessere Monroe-Doktrin

England hat Deutschlands Lebensrechte im europäischen Osten anerkannt. Italien ist längst damit vorangegangen und war bereit, Hand in Hand mit Deutschland diese Lebensrechte mit der Waffe zu verteidigen. Da dieses Verhalten auf Gegenseitigkeit beruht, hat Italien seinerseits die Gewißheit, bei Verteidigung seiner Lebensrechte Deutschland auf seiner Seite zu sehen. Nun hat auch England die italienischen Lebensrechte im Mittelmeer anerkannt. Wenn nun auch Frankreich, in weiser Einsicht die naturgegebenen politischen Lebensrechte Deutschlands und Italiens von sich selbst aus anzuerkennen bereit wäre, wenn es erkennen wollte, welche Möglichkeiten ihm selber mit dem Blick nach dem Westen sich erschließen, dann wäre mit einem Male ein ganz gewaltiger Schritt zur Befriedung Europas vorwärts getan. Dieser Schritt würde eine so glänzende Verständigung der vier großen europäischen Mächte untereinander bedeuten, daß er geradezu als die Dokumentierung einer anderen und besseren Monroe-Doktrin, einer Monroe-Doktrin Europas bezeichnet werden könnte. Mit einem Male wären alle Einmischungshoffnungen und Einmischungsmöglichkeiten sowohl des bolschewistischen Rußlands, als auch einer großspurigen Washingtoner Diplomatie in europäische Angelegenheiten verschwunden. Weder das blutrünstige Gesicht Moskaus, noch das hemdärmelige Gebaren USAs könnte in Zukunft auf die europäische Menschheit den geringsten Eindruck machen. Beiden Ländern wären alle Hoffnungen, sich in europäische Dinge einmischen zu können, genommen, und, beide Länder auf sich selbst angewiesen, könnten dann sa einmal versuchen, ihre eigenen Angelegenheiten zu ordnen, die bekanntlich sehr im argen liegen.

So gesehen, könnte aller Pessimismus gegenüber der europäischen Zukunft endgültig begraben werden. Dafür ist ein wohlbegründeter Optimismus am Platze, der auch die letzten Unkereien ewig Unbelehrbarer in Nichts zerfließen läßt. Mächtiger, schöner und besser denn je könnte ein Europa entstehen, so wie es die Völker Deutschlands, Frankreichs, Italiens und Englands im Grunde ihres Herzens sa auch ersehnen. Vorbedingung ist nur, daß die hier in großen Volksteilen Frankreichs und Englands erst nur im Unterbewußtsein ruhende Willenseinstellung gegenüber allem, was heute noch gegen eine europäische Neuordnung im Sinne Moskaus und Judas am Werke ist, recht bald und elementar zum Durchbruch kommt.

Ein selten brutaler Massenmord

Starke Erregung über die Ermordung der Führer der „Eisernen Garde" – Planmäßig vorbereitete Aktion des Weltjudentums

Warschau, 4. Dezember

In der polnischen Presse bildet die Erschießung Codreanus und seiner Freunde noch immer eine der Hauptthemen. Die Blätter versuchen nunmehr, sich auch über die politischen Auswirkungen des Verfalles Klarheit zu verschaffen, nachdem sie — was die Beweggründe und die Durchführung der Tat anbelangt — rasch zur Ansicht gelangt waren, daß es sich um einen selten brutalen Massenmord im Zusammenspiel mit den Juden gehandelt habe.

Sehr aufschlußreich sind die Ausführungen der Warschauer Judenpresse. Sie sind die einzigen in Polen erscheinenden Pressеorgane, die die Beseitigung Codreanus begrüßen, da sie sich der Hoffnung hingeben, daß dies der „Eisernen Garde" den Todesstoß gegeben habe.

Paris: Kaltblütig abgeschossen

Paris, 4. Dezember.

Der plötzliche Tod des Führers der „Eisernen Garde", Codreanu, und seiner 13 Gefährten wird in französischen Rechtskreisen immer stärker und leidenschaftlicher erörtert. Je mehr die seltsamen nächtlichen Vorfälle in ihren Einzelheiten bekannt werden, um so mehr verstärkt sich die Ansicht, daß die amtliche Darstellung den wirklichen Ereignissen nicht gerecht wird.

Es wird ganz offen ausgesprochen, daß von einem Fluchtversuch gar keine Rede sein könne und daß Codreanu und seine 13 Kameraden einfach ermordet worden sind. Dafür spreche auch das seltsame und verlegene Stillschweigen, das nach dem ersten amtlichen Kommuniqué in dieser Angelegenheit gewahrt werde. Man weist darauf hin, daß es doch ganz auf der Hand liege, daß man sich der Führer dieser mächtigen Bewegung durch einen organisierten „Zwischenfall" ohne Urteil entledigen wollte.

Als besonders belastend wird angesehen, daß im Verlaufe des sogenannten Ueberfalls kein einziger Gendarm verletzt worden ist, während sämtliche Führer der „Eisernen Garde" sofort tot waren.

Dies alles beweise, daß die Führer der „Eisernen Garde" kaltblütig abgeschossen worden sind.

Aber niemand scheine sehr viel Neugier an den Tag zu legen, ob sich alles tatsächlich so verhalte, wie es amtlich dargestellt wurde. Vor allem wird betont, daß dieselben demokratischen Kreise, die sich immer wieder über irgendwelche Vorgänge in Deutschland aufregen müßten, diesmal kein einziges Wort des Erstaunens für das brutale Verschwinden der Führer der „Eisernen Garde" fänden. Alle diese Gedanken, die die „Liberté" und andere rechtsstehenden Blätter seit Tagen in ihren Leitartikeln immer stärker in den Vordergrund stellten, geben dem Empfinden der nationalen Kreise Frankreichs Ausdruck, die in der Beseitigung der Führer der „Eisernen Garde" eine planmäßig vorbereitete Aktion des Weltjudentums erblicken.

Der politische Direktor der „Action Francaise" schreibt u. a.: Die Ermordung des Kapitäns und Gründers der „Eisernen Garde", Codreanu, und seiner 13 Unterführer ist eine offensichtlich verabredete Massakrierung gewesen. Sie ist ein Ereignis von politischer Bedeutung, das wegen seiner Rückwirkungen geeignet ist, einmal einen Bürgerkrieg, wie denjenigen nach der Ermordung Calvo Sotelos, oder einen europäischen Krieg, wie nach der Ermordung des Erzherzogs Ferdinand, auszulösen. Codreanu ist in der Tat der Chef des rumänischen Antisemitismus gewesen, der alte und tiefgehende Wurzeln im ganzen Lande hat. Man wird nicht verfehlen, diese Mordtat einer Verschwörung Israels und der einflußreichen offiziellen Persönlichkeiten Rumäniens zuzuschreiben.

Holland: Eine feige Mordtat

Amsterdam, 4. Dezember.

Die Erschießung Codreanus und der anderen Führer der „Eisernen Garde", die in holländischen Rechtskreisen großes Aufsehen erregt, wird jetzt von den nationalen Blättern unverhohlen als feige Mordtat bezeichnet. Wie es scheint, wird die Erörterung über den Fall Codreanu in der hiesigen Presse in der nächsten Zeit nicht zum Verstummen kommen. Das „Nationale Dagblad" würdigt den Freiheitskampf der „Eisernen Garde" und ihr unermüdliches Ringen gegen Judentum und Korruption. Das Blatt vertritt weiter die Auffassung, daß „König Carol unter dem Einfluß der jüdischen Madame Lupescu anscheinend die Maßnahmen gegen die rumänischen Freiheitskämpfer billige." Doch spiele er ein sehr gefährliches Spiel. Die Ermordung Codreanus bedeutet den Anfang vom Ende des heute in Rumänien herrschenden Systems.

80 Millionen — im Opfer vereint

Minister und Reichsleiter von Tausenden umlagert / Andrang der Gebefreudigen

Berlin, 4. Dezember.

Der Tag der Nationalen Solidarität, an dem die Nation erneut dem Führer in ihrem Opfer für die Hilfsbedürftigen dankte, hat im ganzen Reich das gehalten, was man von ihm erwartet hatte. Am Nachmittag boten die Hauptstraßen und -plätze der Städte das Bild „ganz großer" Tage. In manchen Orten mußte sogar wegen des Andranges der Gebefreudigen von den Sammelbüchsen der führenden Persönlichkeiten stellenweise der Verkehr umgeleitet werden.

Verkehrsgewühl um Rudolf Heß

Auf dem Hermannplatz in Neukölln warteten schon vor der angesetzten Zeit viele Tausende, um die Gelegenheit auszunutzen, dem Stellvertreter des Führers, Reichsminister Rudolf Heß, wenigstens vier Sekunden einmal Auge in Auge gegenüberzustehen. Ein großes Aufgebot von Polizei leitet den Strom der Menschen durch das Verkehrsgewühl. Unablässig ergießt sich die Menschenflut in einem von SA. gebildeten Trichter, an dessen engster Stelle Rudolf Heß steht mit den Sammelbüchsen. Ueber zwei Stunden hält Rudolf Heß die Sammelbüchse entgegen, für jeden hat er den gleichen freundschaftlichen Blick des Dankes.

Vor dem Hotel „Bristol" Unter den Linden sammelte Reichsaußenminister v. Ribbentrop mit seinem engeren Stab. Ein SS-Musiktrupp begleitete den reichen Spendenertrag, den der Reichsaußenminister an dieser Stelle und später am Rosenthaler Platz erhielt, mit einem Ständchen. Jeder zweite, der an ihm vorüberging, winkte ihm viel Glück in Paris und gute Reise.

Tausende um den Stab des Führers

In unmittelbarer Nachbarschaft überragte gleich einer Säule Obergruppenführer Brückner das Heer der Sammler und sog mit magnetischer Kraft die Spender in unübersehbaren Scharen an. Mit ihm traf man SS-Gruppenführer Schaub und den Kommandeur der SS-Leibstandarte „Adolf Hitler" SS-Obergruppenführer Dietrich mit allen Männern der ständigen Begleitung des Führers. Ihnen galt an diesem Tage im besonderen Maße der Zuspruch der Tausende, die hier mit ihrer Spende ihren Dank an den Führer abstatten wollten. Immer wieder richteten unzählige Volksgenossen an die Mitarbeiter Adolf Hitlers die Frage: „Wie geht es unserem Führer?" und trugen ihnen Grüße an Adolf Hitler auf.

Mit Erschütterung erlebte man, wie ein kleiner Junge aus dem Norden Berlins Obergruppenführer Brückner ein kleines wollenes Geldsäckchen überreichte, in dem sich hundert Kupferpfennige befanden. „Die habe ich das ganze Jahr für dich gespart." Mit diesen Worten überreichte er seine Spende Obergruppenführer Brückner.

Alfred Rosenberg kassiert runde Summen

Ein Stückchen weiter an der Staatsoper verrät eine dichte Menschenmauer, daß hier wieder einer der führenden Männer die Sammelbüchse schwingt. Es ist Alfred Rosenberg, der mit seinen Mitarbeitern ebenfalls viele schöne runde Summen kassieren kann.

Mit Göring und Goebbels und „Unter den Linden"

Göring und Goebbels sammelten am Tage der Nationalen Solidarität „Unter den Linden" und im Norden Berlins am „Wedding".

Schon lange vor 16 Uhr drängte sich Unter den Linden an der „Passage", dem Stammplatz Görings, eine nach Tausenden zählende erwartungsfrohe Menge. „Unser Hermann" war hier die Losung. Blumen flogen hin und her. Es herrschte wieder jene frohe Stimmung, die immer dann sich greifbar, wenn unser „Hermann" sich in der Oeffentlichkeit zeigt. Brausender Jubel ertönte, als Göring pünktlich um 16 Uhr erschien und vor der großen Holztruhe mit den Worten: „Nun kanns losgehen, Auftellung nahm. Hinter ihm war noch eine Batterie von Sammelbüchsen aufgebaut, die der Füllung harrten. „Es war nicht leicht, bis hierher durchzukommen, Hermann", das war die lustige Klage vieler, die es bis zur Truhe geschafft hatten. „Ja, ja, es ist mitunter schwer, sein Geld loszuwerden", war die launige Antwort Hermann Görings. Gegen 17 Uhr wurde das Gedränge so stark, daß es den Absperrungsmannschaften schwerfiel, den Strom zu ordnen. Liebe und Dankbarkeit durchbrach die Ketten und die Menge drängte sich jubelnd um Göring. „Immer langsam, Kinder, es kommt jeder dran. Hier ist die Kasse", rief Hermann Göring und schlug dröhnend auf seine bereits bis zum Rande gefüllte Truhe.

Schlag vier Uhr begann auch Dr. Goebbels zu sammeln, wieder wie in den Jahren vorher im Angesicht des Brandenburger Tors. Die SS-Männer haben den Weg am Hotel „Adlon" vorbei freigegeben. Der Minister hat kaum die Büchse zur Hand genommen, da geht der Ansturm schon los. Wieder kommt alt und jung, wieder kommen Männer und Frauen, Väter und Mütter mit ihren Kindern. Soldaten, BDM.-Mädchen, Auslandsdeutsche — ein Querschnitt durch das ganze Volk ist dieser nun nicht mehr abreisende Zug der opferwilligen Spender. Auch viele Ausländer hatten sich das Anstellen nicht verdrießen lassen und zogen mit offenen Händen Dollarscheine und Banknoten spendend an Dr. Goebbels vorbei; besonders zahlreich unter ihnen waren Japaner und Faschisten vertreten.

. . . und zum Schluß spendet der Führer

Im Anschluß an die Straßensammlung fanden sich eine Reihe namhafter Künstlerinnen und Künstler beim Führer in der Reichskanzlei ein. Der Führer warf jeder Sammlerin und jedem Sammler eine größere Spende in ihre Sammelbüchse.

Ihr Radio-Fachmann . . .
Radio-Anlagen
Radio-Reparaturen
Neuzeitliche Antennen
Radio-Tiemann
Hemelingen, Holzstraße 6, Ruf 437 02

Judenbanne in Berlin

(Fortsetzung von Seite 1)

5. das Reichssehrenmal mit der nördlichen Gehbahn Unter der Linden von der Universität bis zum Zeughaus.

Ausgenommen von Ziffer 1 und 2 sind die Einrichtungen und Veranstaltungen, die nach entsprechender behördlicher Genehmigung für jüdischen Besuch freigegeben sind. Vorsätzliche oder fahrlässige Zuwiderhandlung zieht Geldstrafe bis zu 150 RM. oder Haft bis zu sechs Wochen nach sich.

Ergänzend wird dazu u. a. mitgeteilt, daß noch weitere einschneidende Durchführungsverordnungen ergehen werden. Dieser Judenbann erstreckt sich nicht auf ausländische Juden. Wahrscheinlich wird der zeitlich unbeschränkte Judenbann in Kürze insbesondere auf eine große Zahl Berliner Straßen ausgedehnt werden. Es kommen hierfür vornehmlich die Haupt- und Prachtstraßen Berlins in Frage, da gerade in diesen Straßen das Judentum auch heute noch das Straßenbild mehr oder weniger beherrscht.

Wahrscheinlich werden die im Zentrum und Norden Berlins gelegenen Straßenzüge, in denen schon seit Jahren das jüdische Element vorherrscht, so z. B. Münz-, Linien-, Grenadierstraße mit zu den Judenbannbezirken gerechnet werden. Es empfiehlt sich daher für die Juden, jetzt schon vorsorglich eine andere Wohnung in einem der oben genannten Teile Berlins zu suchen und eventuell mit dort wohnenden deutschen Volksgenossen einen Wohnungstausch vorzunehmen. Die Juden haben weiter damit zu rechnen, daß sie in Zukunft auf rein jüdische Gaststätten beschränkt werden.

Zu Weihnachten: Ein Homann-Gasherd!
Es gibt kein schöneres Weihnachtsgeschenk. Erleichterte Zahlungsbedingungen machen die Anschaffung leicht bei
Struckmann, Nordstr. 7-9

Chamberlain fährt am 11. Januar nach Rom

London, 4. Dezember.

Das Foreign Office gab am Sonnabendabend amtlich bekannt, daß Ministerpräsident Chamberlain und Lord Halifax Rom am 11. Januar besuchen werden. Die englischen Minister werden die italienische Hauptstadt am 14. Januar wieder verlassen.

„Im Geiste von München"

Herzliche Begrüßung des Reichsaußenministers in der Pariser Presse

Paris, 4. Dezember.

Der für nächste Woche angekündigte Besuch des Reichsaußenministers von Ribbentrop in Paris wird von allen Blättern auf der ersten Seite gemeldet. Die Blätter betonen in ihren Ueberschriften, daß Reichsminister von Ribbentrop mit den französischen Ministern wichtige Besprechungen haben werde, an denen vor allem Ministerpräsident Daladier und Außenminister Bonnet teilnehmen werden.

Der „Excelsior" bemerkt, Außenminister Bonnet habe am Freitag mit dem deutschen Botschafter Graf Welczek eine Besprechung gehabt. Die Unterzeichnung der deutsch-französischen Erklärung werde auf Grund der bereits bekanntgegebenen offiziösen Mitteilungen für Dienstag nachmittag erwartet. Das Blatt weist weiter darauf hin, daß Herr von Ribbentrop in Frankreich zahlreiche persönliche Freundschaften und Beziehungen unterhalte, da er lange Zeit in Frankreich gelebt habe. Der „Matin" hebt hervor, daß im Rahmen des zweitägigen Aufenthaltes des Reichsaußenministers in Paris zahlreiche Veranstaltungen stattfinden würden.

Die Mehrzahl der schwebenden Probleme werde im Geiste von München angeschnitten. Ohne Zweifel sei es zu erwarten, für das sich auch die französisch-englische Zusammenarbeit einsetze.

Der rechtsstehende „Jour" zweifelt nicht daran, daß die französischen Minister gemäß dem Wunsche Chamberlains sich bemühen werden, den Rahmen der Besprechungen zu erweitern und Zukunftsverhandlungen, vor allem wirtschaftlicher Natur, einzuleiten. Da die deutsch-französische Erklärung u. a. versichere, daß alle schwebenden Fragen gelöst seien, womit also die Vergangenheit abgeschlossen werde, müsse man nun die Zukunft bauen.

Streik auf der „Normandie"

Herr Eden konnte nicht nach Amerika fahren

Paris, 4. Dezember.

Infolge des Streiks unter dem Zivilpersonal der Transatlantik-Schiffahrtsgesellschaft in Le Havre hat der französische Ozeanriese „Normandie" am Sonnabendnachmittag seine Ausreise nach Amerika nicht antreten können. Von dem Streik wurden auch zahlreiche englische Reisende betroffen, die sich von Southampton aus mit der „Normandie" nach den Vereinigten Staaten begeben wollten. Unter ihnen befindet sich der ehemalige britische Außenminister Eden.

Paris, 4. Dezember.

Der Aerger der Marxisten über das Scheitern des Generalstreiks hat sich in zahlreichen Zwischenfällen Luft gemacht, die vor allem in Toulouse und im nordfranzösischen Industriegebiet größere Ausmaße angenommen haben.

In letzter Minute

Bremen verdoppelt Sammel-Ergebnis

Bremen, 4. Dezember.

Nach der bisherigen Auszählung der Spenden für den Tag der Nationalen Solidarität konnte das Ergebnis in Bremen gegenüber dem Vorjahre verdoppelt werden.

Vorfreude
die schon beim Kauf beginnt und zum Quell immer neuer Freuden wird, verschafft Ihnen ein Photoapparat
Gute und leistungsfähige Kameras von RM 18.50 an
Das große Fachgeschäft für Photo - Kino - Projektion
Photo-Günter
Bahnhofstraße 1 „Europa" gegenüb.

Druck und Verlag „Bremer Zeitung" NS Gauverlag Weser-Ems GmbH Bremen. Verlagsdirektor: Hugo Kähler. Hauptschriftleiter: Johann B. Dietrich. Stellvertreter: Wilhelm Alsing. Chef vom Dienst: Rudolf Müller; Verantwortlich für Politik: Rudolf Müller; für Kulturpolitik und Unterhaltung: Bernhard Schmidt; für Wirtschaftspolitik, Handel und Schiffahrt: Dr. H. Heinr. el. Brinkmann; für Bremisches: Heinz Tischer; für Sport, Niedersächsische Rundschau (einschl. der Grafschaften Hoya und Diepholz) und Allgemeine Seite: Rudolf Meyer; für Bilderdienst: der jeweils zuständige Ressortleiter; sämtlich in Bremen.
Berliner Schriftltg.: Graf Reisenach. Berlin SW 68, Charlottenstraße 82.
Unverlangt eingesendete Beiträge ohne Rückporto werden nicht zurückgesandt.
Anzeigenleiter: Werner Freese; für den Inhalt der Anzeigen verantwortlich: Herbert Starke; beide in Bremen. — Gültig ab 15. Juni 1938 Preisliste Nr. 7.
Bremer Zeitung D. A.: X. 1938: 37 024
Ferner erscheinen im NS Gauverlag:
Oldenburgische Staatszeitung, Oldenburg 27 195
Ostfriesische Tageszeitung, Emden 27 323
Wilhelmshavener Kurier, Wilhelmshaven 15 377
Gesamt-Auflage: 116 919

Des Führers Rede an seine Sudetendeutschen

Die Geburtsurkunde des großdeutschen Reiches wird ausgestellt „durch das deutsche Volk"

Auf der Großkundgebung in Reichenberg, die vorgestern den Höhepunkt des Wahlkampfes der Sudetendeutschen bildete, hielt der Führer eine Rede folgenden Wortlauts:

Volksgenossen und -genossinnen!
Meine Sudetendeutschen!

Kaum 20 Jahre sind vergangen, seit sich der vielleicht tiefste Schatten über das deutsche Volk gelegt hat — ein Zusammenbruch, der um so erschütternder wirkte, als er ein Volk traf, das mitten in einem großen geschichtlichen Aufstieg begriffen zu sein schien. Viele Deutsche glaubten, was damals die andere Welt erklärte, daß nunmehr dieser Emporstieg für immer sein Ende finden würde und die deutsche Nation damit bestimmt sei, den Weg in die Zersplitterung, die Ohnmacht und in das wirtschaftliche Unglück zu nehmen.

In diesen Tagen des Zusammenbruchs befand ich mich in einem kleinen norddeutschen Lazarett. Und wenn ich mich selbstverständlich auch schon früher mit politischen Problemen beschäftigt hatte, so wurde mir doch erst in diesen Tagen klar, daß, wenn nicht eine vollkommene Umwandlung bestimmter Begriffe in Deutschland eintreten würde, alles aus wäre.

Dieser Zusammenbruch war nicht ein militärischer, wie man dies aus parteipolitischen Gründen gern behauptete, es war auch kein politischer, es war im tiefsten Grunde ein allgemeiner gesellschaftlicher Zusammenbruch.

Das deutsche Volk befand sich mitten in einem Auflösungsprozeß

Bismarck schuf einst aus den Stämmen das Deutsche Reich, die deutsche Volkwerdung aber hielt leider mit der Gründung des Reiches nicht Schritt! Im Gegenteil: in derselben Zeit, da das Reich an äußerer Macht zu gewinnen schien, sich weitete, stark und materiell reich wurde, begann der Volkskörper als solcher sich innerlich aufzulösen.

Ich will nicht von all den vielen Parteien sprechen, die damals Deutschland zu zerreißen begannen, auch nicht von dem konfessionellen Streit oder den Tendenzen separatistischer Art, die vielleicht in dem einen oder in dem anderen Lande vorhanden waren, sondern ich will von jener allgemeinen gesellschaftlichen Auflösung reden, die sich in den beiden großen Begriffen Bürgertum und Proletariat ausprägte. Auf der einen Seite stand eine Welt, die sich als bürgerlich deklarierte und behauptete, den nationalen Begriff zu besitzen, — auf der anderen Seite eine Welt, die sich als marxistisch bezeichnete und den sozialistischen Begriff für sich in Anspruch nahm.

Es war nicht abzusehen, welches Lager das andere würde überwinden können, und doch war das, meine Volksgenossen, die Schicksalsfrage für die ganze deutsche Zukunft: „Zwei Welten können in einem Volk nicht bestehen." Entweder es siegte eine von ihnen, oder beide mußten zugrunde gehen. Schon vor dem Krieg waren beide steril geworden und hatten nicht mehr die Kraft, einen wirklich tiefen Einbruch bei der anderen Seite herbeizuführen. Man kann nicht 60 Jahre lang einer Weltanschauung anhängen, die beansprucht, universal zu sein, wenn man nicht in diesem Zeitraum auch den universalen Sieg erringt. Was sich in 20 oder 30 Jahren nicht durchsetzt, verliert die Kraft zum Sieg. So war der Marxismus in der Gestalt der einstigen Sozialdemokratie gealtert und die bürgerliche Welt in dem Gebilde ehemaliger konservativer und später liberaler Parteien erklärt.

Wer überhaupt noch an eine deutsche Wiederauferstehung glauben wollte, der mußte erkennen, daß die deutsche Nation nur durch eine gigantische Kraftanstrengung gerettet werden konnte. Ein ganz neuer Weg mußte gegangen werden. Sein Ziel war, eine neue deutsche Volksgemeinschaft auszurichten und dadurch einen wahren homogenen Volkskörper herzustellen. Diesen Weg bin ich im Glauben an seine Richtigkeit, im Glauben an den natürlichen Instinkt, an die Kraft und den inneren Wert meines Volkes fünfzehn Jahre lang gegangen.

In diesen Jahren habe ich vielen Menschen oft bitter weh getan, als ich ihnen all das nehmen mußte, was sie bis dahin vielleicht als richtig, ja manches Mal sogar als heilig angesehen hatten. Ich mußte in dieser Zeit über tausend liebgewordene Traditionen hinweggehen und sie beseitigen. Ich mußte alle Einzelsymbole zurücktreten lassen gegenüber einem neuen, das bestimmt war, dereinst das Reichssymbol zu sein: das Symbol der deutschen Nation! (Jubelnder Beifall.)

Ueber einem Preußen, über einem Bayern, einem Sachsen und einem Württemberg steht ewig und immer der deutsche Gedanke, das Deutsche Reich! Diese hatten aber ihre Fahnen, ihre Standarten und ihre Flaggen. Ich mußte gegen die Fahnen und Standarten nun zu Felde ziehen, ohne Rücksicht darauf, daß sie einmal deutsche Geschichte mitgeteilt hatten. Ich mußte die Fürstenhäuser ablehnen und alles, was sich darum gruppierte, ohne Rücksicht darauf, was sie einmal geleistet hatten oder vielleicht zu leisten gedachten. Es war ganz klar:

Die Nation mußte einen neuen Weg gehen

und alles, was dem entgegentrat, mußte ohne Rücksicht auf die Gefühle des einzelnen beseitigt werden. (Abermals erhebt sich stärkster Beifall.)

Da waren die Konfessionen! Sie glaubten noch immer ihren alten Streit und Hader fortsetzen zu können. Streitsüchtige Priester, streitsüchtige Bischöfe mußten belehrt werden, daß die Zeit, in der die Religion zum politischen Tummelplatz wird, vorbei ist. Wir mußten sie zurückweisen und immer wieder im Auge behalten: die deutsche Nation darf nicht zerrissen werden und zwar durch gar nichts! (Brausende Zustimmungskundgebung der Massen.)

Schwerer aber noch war es, jene unwägbaren und oft undefinierbaren Gefühle und Empfindungen gesellschaftlicher Art, der Herkunft und des Klassenbewußtseins, alle diese Ueberlieferungen gesellschaftlicher und persönlicher Art allmählich auszurotten und das volkliche Gemeinsame in den Vordergrund zu rücken.

Ich habe damals im Jahre 1918 zwei Ideale gefunden, die ohne Zweifel geeignet schienen, Menschen zu begeistern und in ihren Bann zu ziehen: das sozialistische und das nationalistische. Für diese beiden Ideale waren damals Menschen bereit, wenn notwendig, auch zu sterben. Wenn ein Ideal nun einen Menschen so sehr zu begeistern vermag, daß er bereit ist, sein Leben dafür hinzugeben, dann liegt darin eine gewaltige und zündende Kraft. Und ich war nun entschlossen, gerade diese beiden Ideale an ein einziges zu verschmelzen. Wenn das gelang, dann konnte die Nation gerettet werden, wenn nicht, dann mußte sie sich immer mehr zerfleischen und endlich in Ohnmacht vergehen.

Natürlich sagten meine Gegner sofort: „Das kann man nicht vereinigen!" Nationalismus und Sozialismus sind Begriffe, die niemals verschmolzen werden können!" Ich habe mich damals auf den Standpunkt gestellt, daß die Interessenten an der Zersplitterung nicht die berufenen Untersucher sein könnten über die Möglichkeit einer solchen Zusammenfassung; denn sie lebten ja von dieser Zerspitterung. Aber war denn überhaupt berufen, diese Fragen zu überprüfen? Jene Parteiführer, die im ganzen Weltkrieg zu Hause saßen, in den Parlamenten hockten oder sich im Ausland herumtrieben?

Wenn jemand berufen war, das deutsche Problem zu untersuchen, dann war dies der deutsche Frontsoldat! (Die Massen stimmen mit stürmischen Heilrufen minutenlang dem Führer zu.)

Die anderen Parteiführer, sie haben jahrzehntelang geredet, in dem Augenblick, in dem jeder anständige Deutsche seine Pflicht tat, haben sie zu Hause gesessen und geschwätzt. Sie haben dabei nichts geleistet. Das Ergebnis ihres Handelns war der Zerfall der Nation, der Zusammenbruch der Wirtschaft, die Vernichtung aller sozialen Grundlagen. Ich habe zunächst in viereinhalb Jahren kein Wort gesprochen, sondern habe so wie Millionen andere Deutsche einfach meine Pflicht erfüllt. (Wieder jubeln die Massen dem Führer minutenlang stürmisch zu.) Als nun der Krieg zu Ende ging und ich vom Lazarett nach Hause kam, da habe ich es unternommen,

als Sprecher und Vertreter der Millionen da draußen

diese Ueberprüfung vorzunehmen! (Noch stürmischer wiederholen sich die Huldigungen der Massen für den Führer.)

Es war ganz selbstverständlich, daß ich nun dabei von anderen Gedanken ausging als meine parlamentarischen und parteipolitischen Vorgänger in Deutschland. Ich sah ja vor mir nicht Bürger, nicht Proletarier, nicht Katholiken, nicht Protestanten, nicht Bayern, Sachsen, Preußen, sondern ich sah vor mir deutsche Volksgenossen, die durch Geburt, Blut und Schicksal zusammengehörten und die durch falsche Erziehung und falsche Belehrung auseinandergebracht worden waren. Aufgabe der Zukunft mußte es nun sein, sie wieder zusammenzuführen. Diese Frage wurde im Laufe der Jahre nicht theoretisch erhoben, sondern praktisch durch die Erziehungsarbeit der nationalsozialistischen Partei gelöst!

Langsam verschwinden aus dem Gesichtsfeld unserer heutigen Jugend alle die lächerlichen Vorurteile, unter denen vielleicht manche ihrer Väter noch leiden mögen. Und wenn mir einer sagt: „ja, da werden aber doch welche übrig bleiben . . .", dann antworte ich:

Der Nationalsozialismus steht nicht am Ende seiner Tage, sondern erst am Anfang!

(Mit stürmischen Sieg-Heil-Rufen bereiten die Zehntausende dem Führer minutenlange Kundgebungen). Warten wir ein, zwei, drei, fünf oder zehn Generationen, dann wird von diesen Verstreuerungen der heutigen Zeit nichts mehr übrig sein! Aber ein Volk wird dann dastehen: stark und gesund, geschlossen, einig und unüberwindlich. Es wird sich sein Leben gemeinsam gestalten und sein Recht vertreten gegen jedermann, der es ihm nehmen will! (Wiederum erhebt sich aus den Massen ein brausender Beifallssturm.)

Im übrigen aber können wir schon jetzt nach 20 Jahren mit den Ergebnissen unserer Arbeit zufrieden sein. Wir brauchen dafür nicht Phrasen zu Zeugen aufzurufen, sondern können Taten sprechen lassen. Niemand kann bestreiten, daß sich in diesen 20 Jahren eine wundersame Entwicklung in Deutschland vollzogen hat. Die Partei, die man einst so verlacht hatte, hat sich in Deutschland nicht nur auf legalem Wege die Macht erobert, sie hat auch die Volksgemeinschaft, die ihr als Endziel vorschwebte, in sich bereits verwirklicht.

Als mich der verewigte Herr Reichspräsident, Generalfeldmarschall von Hindenburg, berief, da hatte ich schon hinter mir rund 13 Millionen Wähler, fast doppelt so viel als die stärkste nächste Partei! Die nationalsozialistische Partei trägt nunmehr seit dem Jahre 1933 die Verantwortung in Deutschland und das deutsche Volk kann über sie jederzeit sein Urteil abgeben! Es hat dieses Urteil abgegeben und es ist so ausgefallen, wie ich es nicht anders erwartet hatte!

Was ist in diesen wenigen Jahren nicht alles geschehen? Die ungeheuersten Fragen sind gelöst, Probleme, an denen andere Staatsmänner, die fortgesetzt als Lehrmeister des alten Europas aufzutreten pflegen, auch heute noch leiden, und die sie nicht zu meistern vermögen! Wir haben sie bewältigt! Alles zwar glänzen! Fragen wirtschaftlicher und politischer Art, Fragen der Produktion, gewaltige nationalpolitische und außenpolitische Probleme wurden angepackt und gelöst. Ich glaube nicht, daß auch nur einer unserer Gegner von einst das für möglich gehalten hätte, was nun geschehen ist.

Schon 1933 beginnt der deutsche Aufstieg, die Beseitigung all der inneren Erscheinungen des Verfalls, die Ueberwindung unserer Klassen, Stände und Parteien, das Zurückdrängen aller Störenfriede, es erfolgt der Austritt aus dem Völkerbund.

1934 bereits vollzieht sich die Festigung des Reiches, der Kampf gegen den wirtschaftlichen Verfall, der Aufstieg unseres Verkehrswesens setzt ein, vor allem aber: die Verdreifachung der deutschen Wehrmacht beginnt!

1935 wird der vielleicht entscheidendste Paragraph des Versailler Vertrages beseitigt: die Wehrpflicht wird eingeführt und damit zum ersten Male die neue deutsche Freiheit proklamiert. (Die Massen springen begeistert von den Sitzen auf und bereiten dem Führer minutenlange jubelnde Beifallskundgebungen). Der Kampf zur Schaffung unserer neuen deutschen Wirtschaft wird erfolgreich weitergeführt.

1936 kann Deutschland bereits einen weiteren Zwangsparagraphen des Schanddiktats beseitigen: das Rheinland wird unter die Souveränität des Reiches zurückgenommen! (Wieder brausen minutenlang stürmische Sieg-Heil-Rufe durch die Hallen). Noch im Herbst desselben Jahres werden die letzten Reste internationaler Beaufsichtigung in Deutschland ausgetilgt. Im gleichen Jahre tritt Deutschland auch zum ersten Male vor der Welt als eine Macht auf, die an außenpolitischen Vorgängen nicht mehr desinteressiert ist, und schon ein Jahr später zeigt es sich entschlossen, wenn notwendig, auch unter dem Appell an die Waffen die Rechte des deutschen Volkes wahrzunehmen! (Brausender Jubel und erneute stürmische Sieg-Heil-Rufe.)

Dieses Jahr 1937 gilt aber auch dem gewaltigsten Wirtschaftsaufbau, den eine Nation je vorgenommen hat. Der Vierjahresplan beginnt sich zu verwirklichen. Aus Theorien und Planungen werden nunmehr Realitäten. Die Wehrmacht wird auf das außerordentlichste gestärkt.

Und dann kommt das Jahr 1938! Das Jahr, das Sie nun selber in tiefster Erschütterung miterleben durften, ein Jahr, das Pläne und Hoffnungen von vielen Jahrhunderten verwirklichte! Meine Volksgenossen: Das alles ist das Ergebnis des Kampfes um die deutsche Volksseele zugunsten einer deutschen Volksgemeinschaft! (Wieder springen die Massen auf und danken mit nicht endenwollenden Heilrufen und jubelnden Sprechchören dem Führer.) In diesem Jahre hat sich diese deutsche Volksgemeinschaft aber auch zum ersten Male gezeigt als eine Realität, die vor keiner Drohung und keiner Erpressung zurückweicht! (Erneute jubelnde Kundgebungen.)

Wir haben

sehr maßvolle Begrenzungen unserer außenpolitischen Zielsetzung

vorgenommen, aber irgendwo hören internationale Rechte auf, und das nationale Recht der Völker tritt in Erscheinung! Und für dieses nationale Lebensrecht sind wir heuer eingetreten, entschlossen auch zum schwersten und letzten Einsatz. Millionen Deutscher haben diesen Sommer und diesen Herbst nicht bei ihren Familien verbringen können. Viele Monate lang standen sie in den Kasernen oder auf den Truppenübungsplätzen. Sie alle haben damit das feierliche Bekenntnis abgelegt, das ihnen die deutsche Volksgemeinschaft mehr ist, als ein bloßes Wort, als eine Phrase, eine heilige Verpflichtung, für die jeder einzelne bereit ist, wenn notwendig, auch sofort sein Leben einzusetzen, so wie das vor uns Millionen andere getan haben.

Aus dieser Entschlossenheit ist nun das Großdeutsche Reich entstanden. Sie hat auch für euch, meine Volksgenossen, den Weg in dieses große Reich frei gemacht, das euch nunmehr bei sich aufgenommen hat! (Stürmische Sieg-Heil-Rufe. Unvorstellbar sind die Jubelstürme, die diesen Worten des Führers folgen. Immer wieder brandet die Sieg-Heil-Rufe zum Führer empor, bis sich Zehntausende zu dem Sprechchor „Wir danken unserem Führer!" vereinigen.) Daß ihr mit eurem ganzen Herzen dieser großen Gemeinschaft angehört, dieser sozialisten Gemeinschaft, die es heute auf der Welt gibt, das weiß ich! Ihr habt aber nunmehr diesen Entschluß eures Herzens vor aller Welt zu bestätigen! Dazu seid ihr aufgerufen am 4. Dezember dieses Jahres.

Als Abschluß dieses Jahres werdet auch ihr nunmehr vor das Antlitz der ganzen Welt hintreten und euer Bekenntnis ablegen, es besahen und damit feierlich beschwören!

Ich weiß, wie dieses Bekenntnis ausfällt. Es wäre sachlich nicht notwendig. Es ist aber notwendig als

Abschluß der Geburtsurkunde des großdeutschen Reiches

(Abermals brausen stürmische Sieg-Heil-Rufe durch die Hallen.)

Die Geburtsurkunde des Zweiten Reiches wurde unterzeichnet von den deutschen Fürsten. Die Geburtsurkunde des Dritten Reiches wird ausgestellt und bestätigt durch das deutsche Volk! (Stürmische Sieg-Heil-Rufe brausen minutenlang zum Führer empor, in die sich jubelnde Sprechchöre und immer sich erneuernde Händeklatschen mischen).

In diese Geburtsurkunde Großdeutschlands haben sich heuer bereits eingetragen alle die Männer und Frauen unserer deutschen Gaue aus Ostpreußen, aus Pommern, aus Schlesien, aus Brandenburg, aus Berlin, aus Schleswig-Holstein, aus Hamburg, aus Hannover, aus Mitteldeutschland, aus Franken und Schwaben, vom Rhein, vom Süden, von unserer Ostmark bis nach Wien.

Auch ihr werdet euch eintragen, auf das sie für ewige Zeiten Gültigkeit habe. (Die Sudetendeutschen springen von ihren Sitzen auf und bereiten dem Führer eine überwältigende hinreißende Kundgebung.)

Großdeutschland ist entstanden aus dem Willen der deutschen Nation! Das bestätigen alle Männer und Frauen dieses Volkes! Und darauf wird einst für ewig schwören die deutsche Jugend.

Dazu fordere ich auch euch nun auf!"

Den Schlußworten des Führers folgen ergreifende Szenen jubelnder Freude und begeisterter Dankbarkeit.

Immer wieder brandet Sieg-Heil-Rufe, Sprechchöre und Händeklatschen zum Führer empor, bis endlich das Niederländische Dankgebet von den Zehntausenden ergriffen gesungen, die Kundgebungen zu einem einzigen großen Bekenntnis zusammensatzt.

Rund um die Welt

Jüdische Millionäre in Amsterdam

Amsterdam, 4. Dezember.

Zum Thema „Die armen Juden" veröffentlicht „Het Nationale Dagblad" einige interessante Ziffern. Dem Blatt zufolge sei die Zahl der in Amsterdam ansässigen jüdischen Millionäre von 68 im Jahre 1937 auf 97 im Jahre 1938 gestiegen. Da die Millionen nicht vom Himmel zu fallen pflegen, so heißt es weiter, liege die zwingende Vermutung nahe, daß diese Gelder durch Emigranten mitgebracht worden seien. Bisher sei noch keine Hebe davon gewesen, die Vermögen der eingewanderten jüdischen Elemente zu den durch ihren Aufenthalt entstandenen gesteigerten Lasten heranzuziehen. Es sei jedoch dringend zu wünschen, daß man die Emigranten für ihren Aufenthalt bezahlen lasse.

Auf einer Mole geschleudert

Paris, 4. Dezember.

Der amerikanische Passagierdampfer „President Harding" wurde bei der Einfahrt in den Hafen von Le Hadre auf eine Mole geschleudert und beschädigt. Der Bug des Schiffes wurde eingedrückt. Der Sachschaden beläuft sich nach einer ersten Schätzung auf etwa eine Million Franken. Man hofft jedoch, daß das Schiff nach der Ausbesserung seine Reise fortsetzen kann. Die Ausbesserungskosten der Mole werden ebenfalls auf etwa eine Million Franken geschätzt.

Judenspion zu Gefängnis verurteilt

Warschau, 4. Dezember.

Der polnische Jude Boruch Zucker wurde wegen Landesverrats und kommunistischer Agitation zu 12 Jahren Gefängnis verurteilt. Seine beiden Helfershelfer, die Jüdinnen Rohel Wajgmann und Rosia Lewinsohnn, erhielten 5 Jahre 4 Monate und 4 Jahre Gefängnis. Zucker betätigte sich ausschließlich als Sendling Moskaus und leistete Spionagedienste. Mit Hilfe seiner beiden jüdischen Helfershelfer, die auch Kurierdienste ausführten, konnte er seine landesverräterische Unternehmung erfolgreich gestalten. Unter Kommunismus, Spionage und Landesverrat ist „Ausbeutung von Arbeitern und Angestellten" ein typisch jüdisches Verbrechen, das in Polen ungewöhnlich häufig an Juden geahndet werden muß. In Lublin wurden dieser Tage sechs Juden wegen dieses Verbrechens zu Gefängnisstrafen verurteilt.

Deutsche Flieger retten Fischer

Berlin, 4. Dezember.

Wieder einmal konnten fünf in Not geratene Fischer durch die Kaltblütigkeit deutscher Luftsport-Flieger aus höchster Lebensgefahr gerettet werden. Kurz nach dem Start in Bathurst meldete das Postflugzeug „DAMAJ. v. ROH", das etwa 100 000 Briefe aus Amerika über Las Palmas, Lissabon und Marseille nach Deutschland bringen wollte, dem im Gambiaflusse liegenden Flugsicherungsschiff „Ostmark" der Lufthansa, es habe ein offensichtlich in Seenot befindliches Fischerfahrzeug gesichtet. Sogleich setzte sich die „Ostmark" in Fahrt und erreichte kurz nach Mittag auf 14 Grad 10 Min. Nord und 17 Grad 11 Min. West die Schiffbrüchigen. Es handelt sich um fünf Afrikaner aus Dakar, die sich ohne Wasser und Lebensmittel in einem sinkenden Segler in höchster Gefahr befanden und schon völlig erschöpft waren. Die Schiffbrüchigen wurden auf Garre Jölle gelandet.

Vollstreckung eines Todesurteils

Berlin, 4. Dezember.

Am 3. Dezember 1938 ist der am 9. März 1907 geborene Richard Muntz aus Stuttgart hingerichtet worden, der vom Schwurgericht in Stuttgart wegen Mordes zum Tode verurteilt worden ist. Muntz hatte am Abend des 11. Juni 1938 eine 27jährige Bauerstochter im Hinterlinger erdrängt, um sich den aus ihrer Schwangerschaft ergebenden Folgen zu entziehen.

Theresia glaubt nur dem Pfarrer

rd. Wien, 4. Dezember.

Einen seltenen Grad von Indolenz verriet die Verteidigungsrede der Kindesmörderin Theresia O. vor dem Grazer Amtsgericht. Die Angeklagte war vor kurzem, ohne sich um die Verkehrsregeln zu kümmern, blindlings über eine Straße in Graz gelaufen und hatte dadurch einen Motorradfahrer schwer gefährdet, denn beim plötzlichen Ausweichen stürzte er mit seiner Maschine und zog sich Verletzungen zu. Auf die Frage des Oberlandesgerichtsrates, warum die Angeklagte nicht aufgepaßt habe, antwortete sie mit folgendem geistreichen Ernst: „Ach, ich halte mich immer nur an das, was mir der Herr Pfarrer schreibt. Ich lebe so, wie der Herr Pfarrer es lehrt, und vom Gehen über die Straße hat der Pfarrer nichts gesagt. Von den Regeln des Straßenverkehrs weiß ich nichts, denn ich halte mich immer nur an die Pfarrordnung."

Der Richter machte daraufhin die Angeklagte auf die wichtigen Funktionen des Schutzmannes aufmerksam, der auf der Straße die gleiche Autorität besitze, wie in der Kirche der Herr Pfarrer. Diese letzte Bemerkung faßte Theresia nun als eine Beleidigung Hochwürdens auf, den sie nun mit einem gewaltigen Redeschwall in Schutz nahm. Das Amtsgericht gab bald die Belehrungsversuche auf und verurteilte die Angeklagte wegen Gefährdung der körperlichen Sicherheit zu 30 Mark Geldstrafe. Kopfschüttelnd und innerlich über die Gottlosigkeit der Welt entrüstet, nahm die fromme Theresia das Urteil an.

Kleinschreibmaschinen 135.- 186.- 225.- 234.-
Sögestraße 34/38 Fernsprecher 24555 Dörrbecker & Plate

635 Meter lange Pregelbrücke eingeweiht

sa. Königsberg, 4. Dezember.

Bei Palmburg in der Nähe Königsbergs wurde eine 635 Meter lange Brücke über den Pregel durch den Gauleiter von Ostpreußen feierlich eingeweiht. Anschließend führte Gauleiter Koch den ersten Spatenstich für die Autobahn Königsberg — Samland aus, die bei einer Länge von 22 Kilometer durch den Anschluß an die Küstenstraße das ganze samländische Gebiet dem Verkehr erschließen wird. Weiterhin fand die Verkehrseröffnung auf einem 4,5 Kilometer langen Anschlußstück zwischen Elbing-Ost und Elbing-West statt, durch das der Durchgangsverkehr durch die engen Straßen der Stadt umgeleitet wird. Auch für dieses kurze Teilstück war ein größerer Brückenbau über eine Bahnlinie und zwei Flüsse erforderlich. Die Palmburger Brücke dürfte eine der längsten Flußbrücken Deutschlands sein.

Vater nach 24 Jahren wiedergefunden

hil. Düsseldorf, 4. Dezember.

Nach 24 Jahren hat jetzt ein 27jähriger Düsseldorfer seinen Vater wiedergefunden, als er zum Nachweis seiner arischen Abstammung die Geburtsurkunden beschaffen mußte. Als im Jahre 1915 die Mutter des damals Vierjährigen starb, wurde das Kind im einem Waisenhaus in untergebracht, da der Vater angeblich im Kriege gefallen war. Bei der Beschaffung des Ahnennachweises erfuhr der junge Mann, daß sein Vater heute in der Nähe von Berlin lebt. Nicht er war gefallen, sondern des Vaters Bruder.

Zwillingspaar feiert 90. Geburtstag. In Willringhausen und Göbingshausen (Rheinland) konnte das Zwillingspaar Gustav und Lina Hesterberg den 90. Geburtstag feiern. Die Geburtstagskinder dürften wohl die ältesten Zwillinge der Welt sein.

Wer Musik liebt... schenkt einen MENDE

Überall in der Welt sind MENDE-Apparate begehrt und beliebt. Sie sind ein Begriff für höchstes technisches Können, unbedingte Zuverlässigkeit und besonders schönen Klang.
Edel in Form und Klang
Bezugsquellen weist nach: Generalvertretung SCHUMACHER & VOLKE, BREMEN, General-Ludendorff-Straße 35

Dr. Hacha über seine Ziele

„Ein dauerndes gutes Verhältnis zum Deutschen Reich"

Prag, 4. Dezember.

Der neugewählte tschecho-slowakische Staatspräsident Dr. Hacha empfing am Sonnabend den Prager Vertreter des DNB, auf der Prager Burg und beantwortete ihm eine Reihe von Fragen, die der Vertreter an ihn richtete.

Ueber die künftige Außenpolitik sagte der Präsident, sie werde unentwegt dieselbe Richtung verfolgen, die in den letzten Wochen eingeschlagen wurde. „Wir sind", fuhr der Staatspräsident fort, „uns unserer neuen Lage völlig bewußt und müssen daher trachten, zu allen Nachbarn freundschaftliche Beziehungen herzustellen. Wir sind entschlossen in jeder Weise zur Befriedung beizutragen. Wir werden alles tun, um eine Besserung der wirtschaftlichen und sozialen Bedingungen zu erreichen. Vornehmlich liegt uns daran, ein dauerndes gutes Verhältnis zum Deutschen Reich herzustellen. Von diesem Bestreben geleitet, müssen und wollen wir uns ganz offen und loyal verhalten. Ich bin überzeugt, daß von beiden Seiten ernstlich an der Beseitigung der noch etwa vorhandenen Hindernisse gearbeitet werden wird."

Der Staatspräsident erklärte dann: „Ueber die Beziehungen Italiens zur Tschecho-Slowakei kann man schon heute sagen, daß sie sich derart entwickeln, wie es dem aufrichtigen Wunsch der Regierung und der gesamten Bevölkerung unseres Staates entspricht. Die Bevölkerung ist friedliebend, sie wünscht eine friedliche Lösung aller Fragen der großen Weltpolitik. Dieser Wunsch erfordert von uns, daß wir uns bemühen müssen, auch mit den Großmächten des Westens die besten Beziehungen aufrechtzuerhalten." Auf die innerpolitische Frage übergehend, wies der Staatspräsident darauf hin, daß es in der Innenpolitik die wichtigste Aufgabe sei, Ordnung und Ruhe im Staat zu erhalten und der gesamten Bevölkerung Arbeit zu beschaffen. Die breiten Schichten erwarteten rasche Maßnahmen und sichtbare Taten. Nur dann, wenn diese Erwartung nicht enttäuscht werde, werde es möglich sein, das volle Vertrauen des Volkes zur Staatsführung wiederzugewinnen.

Bezüglich der deutschen Volksgruppe in der Tschecho-Slowakei betonte Dr. Hacha: „Das Verhältnis des Staates zu unserer deutschen Minderheit erhält seine grundsätzliche Richtung durch die Autonomie dieser Regierung. Dieses Gebiet der Innenpolitik muß sich der Außenpolitik anpassen. Es ist unser Wunsch, daß Erinnerungen an die Vergangenheit verschwinden, was sich nicht ungünstig für die deutsche Minderheit in der neuen Republik auswirken wird." Ueber die Zusammenarbeit der drei verbündeten Völker untereinander sagte der Staatspräsident: „Das Leben der autonomen Teile der Tschechen, Slowaken und Ukrainer im gemeinsamen Staat ist bestimmt durch die jüngst zustande gekommenen Verfassungsgesetze. Die Einhaltung dieser Verfassungsgesetze muß für alle Träger der staatlichen Macht richtungsgebend sein."

Von ganz besonderem Interesse waren die Ausführungen des Staatspräsidenten betreffs der Judenfrage. In Böhmen und Mähren — zum Unterschied von der Slowakei und der Karpato-Ukraine — ist die Zahl der Juden im Vergleich zur Gesamtbevölkerung gering. Bei der Lösung der jüdischen Frage wird es sich jetzt darum handeln, einen Weg zu finden, der die Aufgaben der Juden im Lande jener Völker, die Träger des Staatsgedankens sind, bestimmen wird.

Gegen die hysterische Deutschenhetze

„Hollands Interessen dürfen dem Judentum nicht geopfert werden"

Den Haag, 4. Dezember.

Die Zweite Kammer des holländischen Parlaments beschäftigte sich im Zusammenhang mit einer jüdischen Interpellation, die Zulassung einer noch größeren Anzahl jüdischer Emigranten forderte, mit der Judenfrage. Der Interpellant wiederholte hierbei die von einem Teil der holländischen Presse bereits wiederlegten Greuelberichte von angeblichem Flüchtlingselend. In seiner Antwort stellte Ministerpräsident Colijn fest, daß Holland im Gegensatz zu vielen anderen Ländern bereits eine sehr große Zahl von Juden beherberge. Die Regierung könne ihre Haltung in dieser Frage im Interesse des holländischen Volkes nicht ändern. Grundsätzlich sei der Zuzug von Juden ohne Erlaubnis verboten. Der Ministerpräsident teilte mit, daß er aus allen Kreisen der Bevölkerung zahlreiche Schreiben erhalten habe, in denen nachdrücklich vor einer Ueberflutung Hollands durch fremde Juden gewarnt wird.

In einer sehr eindrucksvollen Rede wandte sich dann der Abgeordnete Graf Marchant d'Ansembourg gegen die deutschfeindliche Agitation. Holland habe bereits jetzt schon viel zuviel Juden. Ihre Zahl müsse vermindert werden. Jeder weitere jüdische Zuzug müsse aufhören. Die Behandlung der Judenfrage habe sich in Holland zu einer ausgesprochenen Hetze gegen Deutschland ausgewachsen. Es gebe anscheinend gewisse Kräfte, die Holland in den vom Internationalismus ständig zitierten Krieg gegen Deutschland hetzen wollten. Sei man denn völlig blind gegen diese Gefahren? Das Verbot des Fußball-Länderspiels Holland—Deutschland sei mehr als bezeichnend. In der deutschen Presse werde aus diesem Anlaß darauf hingewiesen, daß Holland nicht länger als neutrales Land angesehen werden könne und von der Möglichkeit gesprochen, daß deutsche Schiffe den Hafen Rotterdam meiden würden. So weit habe man es also getrieben! Es dürfe aber nicht geschehen, daß die Interessen des holländischen Volkes den Interessen des Judentums geopfert werden. Darum müßten die maßlosen Uebertreibungen und die hysterischen Haßgesänge gegen das deutsche Volk, das dem niederländischen Volk niemals etwas angetan hat, endlich aufhören.

Er entwickelte dann vor der Kammer den vom Führer der NSB., Mussert, entworfenen Plan. Dieser Plan geht dahin, einen Judenstaat zu schaffen, in den alle Juden, die von europäischen Staaten nicht mehr beherbergt werden können, abgeschoben werden sollen. Als geeignetes Gebiet werde Britisch-, Französisch- und Niederländisch-Guayana an der Nordostküste Südamerikas bezeichnet. Dieses Gebiet mit einer Gesamtfläche von etwa 500 000 Quadratkilometer könne alle Juden der Welt beherbergen und ihnen genügend Lebensmöglichkeiten bieten. Der Redner nannte es sehr bezeichnend, daß die jüdisch beeinflußte Presse Hollands diesen weitgehenden Plan totzuschweigen versuche. Sie tue es deshalb, weil dieser Plan brauchbar sei. Das gehe auch daraus hervor, daß Ministerpräsident Chamberlain Britisch-Guayana als jüdisches Kolonisationsgebiet vorgeschlagen habe.

Abschied von Waldenburger Opfern

Gauleiter Wagner überbrachte einen Kranz und die letzten Grüße des Führers

Waldenburg, 4. Dezember

Mit einer ergreifenden Totenfeier nahm das deutsche Volk Abschied von den 20 Opfern des Grubenbrandes auf dem Hans-Heinrich-Schacht in Anwesenheit des Gauleiters und Oberpräsidenten Staatsrat Josef Wagner, der die letzten Grüße des Führers überbrachte, und des Hauptamtsleiters Claus Selzner in Vertretung des Reichsorganisationsleiters Dr. Ley.

In langer Reihe waren die Särge der bisher geborgenen Opfer des Grubenbrandes aufgestellt, bedeckt mit der Hakenkreuzfahne; auf dieser lagen Knappenhelm und Grubenlampe. Zwischen und hinter den Särgen hielten neben umflorten Fahnen Bergknappen und Werkscharmänner die letzte Totenwacht.

Um 10.30 Uhr kündeten Sirenen den Beginn der Totenfeier an. Von den Kirchtürmen läuteten die Glocken, Gauleiter Wagner und Hauptamtsleiter Selzner nahmen mit ihrer Begleitung, in der sich die Führer der Gliederungen der Bewegung in Schlesien, die Leiter der Verbände sowie der Kommandierende General und die Oberste Bergbehörde befanden, Platz, nachdem der Gauleiter den Lorbeerkranz des Führers niedergelegt hatte. Ein Trommelwirbel und ein Vorspruch leiteten über zu Glucks „Klage und Trost", gespielt von der Bergmannskapelle. Dann nahm der Betriebsführer des Unglücksschachtes, Bergwerksdirektor Tintelnot, das Wort. Er betonte, die Toten würden von der Verwaltung als die Ihrigen betrachtet und nicht vergessen werden. Im Angesicht der Särge gab er das Gelöbnis ab, noch enger zusammenzurücken und zu beweisen, daß auch bei der naturgegebenen Ungunst der Waldenburger Verhältnisse ein hartes Geschlecht sich erfolgreich durchzusetzen vermöge zu Ehre und Nutzen des deutschen Volkes.

Gauleiter Wagner sprach den Hinterbliebenen in ihrem großen Schmerz Worte des Trostes zu, indem er betonte, daß ihre Angehörigen als Soldaten der Schlacht an der Stelle gefallen seien, wo sie die Pflicht hingestellt habe. Er grüßte im Auftrage des Führers die Toten und die noch nicht Geborgenen.

Während die Bergmannskapelle das Lied vom guten Kameraden spielte, wurden noch einmal die Namen der 20 Toten verlesen. Dann überbrachte Hauptamtsleiter Selzner den Toten letzte Grüße, worauf das Deutschland- und das Horst-Wessel-Lied die Trauerfeier beendeten. Bevor der Gauleiter den Grubenhof verließ, drückte er jedem der Hinterbliebenen im Auftrage des Führers und im eigenen Namen die Hand.

Möbel von Panhorst sind begehrte Geschenke

Hemelingen / Linie 2 / Täglich bis 19 Uhr / auch sonnabends

Henlein Ehrenbürger von Gablonz. Die Stadt Gablonz hat Gauleiter Konrad Henlein in Würdigung seiner Verdienste um die Einigung und Befreiung des Sudetendeutschtums zum Ehrenbürger ernannt.

„Graf Zeppelin" glatt gelandet. Das Luftschiff „Graf Zeppelin" ist am Sonnabend um 17.47 Uhr auf dem Flug- und Luftschiffhafen Rhein-Main von seiner Fahrt in das Sudetenland glatt gelandet.

Neuer Film im Metropol-Theater:

„Ziel in den Wolken"

Deutschlands jüngster Spielleiter, als Lehrkraft der Deutschen Filmakademie eine Hoffnung aller an der Gestaltung des kommenden nationalsozialistischen Filmkunstwerks mitarbeitenden Kräfte, hat sich wiederum einen Filmstoff herangeholt, der — wie „Du und Ich" — wohl eine filmische Gestaltung nahelegte, aber nicht eben am vielbefahrenen Wege lag. In der Reihe der 1938 geschaffenen bzw. vor der Vollendung stehenden Fliegerfilme hat er uns den gebracht, der die Anfänge der deutschen Fliegerei zu Beginn unseres Jahrhunderts schildert, der die Bewältigung technischer Probleme und den vielen Vorurteile und Unwissenheit überwindenden Wagemut der Flugpioniere zeigt, der im Zeitraum von drei Jahrzehnten die Deutschen zum Volk der Flieger werden ließ. Liebeneiner machte die Außenaufnahmen an einem für die Geschichte des Flugwesens historischen Platz: in Borkheide. Hier bastelte einer der deutschen Flugpioniere, Hans Grade, vor dreißig Jahren seine Maschine, mit der er in Johannisthal den Lanz-Preis gewann. Die geforderte und damals nahezu unmöglich erscheinende Flugleistung bestand darin, mit einem Flugzeug zwischen zwei Fahnenmasten hindurch und dann zwei Schleifen hin und zurück zu fliegen. Der Film bringt diese Episode, und er zeigt in einer anderen Szene, in der ein junger Flieger unter Lebensgefahr seinen Apparat auf 180 Meter schraubt und damit schon dreißig Meter über dem erwarteten Höhenrekord bleibt, wie kühn und allen Einsatz von Person und Leben verlangend diese ersten Anfänge der Fliegerei unter unzulänglichen, weil noch nicht gekannten technischen Voraussetzungen waren. Man sieht in dem Film, der sich größtenteils im Freigelände abspielt, die alten Flugzeuge, die damals wirklich noch den Namen „Flugapparate" eher verdienten, man erlebt einen Volksflugtag im Jahre 1909 und man erkennt vor allem den ganz großen Einsatz, die an Hoffnungen und Enttäuschungen reiche Arbeit der ersten Flieger, die, wie einmal ausgesprochen wird, wirklich von ihrer Idee besessen waren — ohne diese Besessenheit gäbe es keinen Fortschritt der Entwicklung.

Zur Gestaltung des Films zog Liebeneiner militärische Berater, Flieger und Heinz Grade selbst als technischen Berater hinzu. Auch der Zuschauer, der diese erste Epoche des Flugwesens nicht aktiv miterlebte, darf also gewiß sein, daß die historische Treue bis in jede Einzelheit gewahrt blieb. Die Kunst der nach einer Romanvorlage arbeitenden Drehbuchautoren (Manring, Frohwein) und des Spielleiters schuf über das fluggeschichtlich Interessante hinaus durch glaubwürdige Einschaltung menschlich-dramatischer Konflikte eine flüssige und packende Spielhandlung, deren Darstellung als vorbildliche Gemeinschaftsleistung zu bewerten ist. Man sieht Albert Matterstock und Walter v. Collande als die beiden jungen Flieger, deren Hingabe an das Werk den gesellschaftlichen Klassenunterschied — zu jener Zeit noch etwas sehr Ernstgenommenes — überbrückt, Leni Marenbach und Brigitte Horney als die hoffend oder sorgend das Werk der Männer verfolgenden Frauen, und eine große Reihe oft bewährter Darsteller, unter ihnen wieder die durch eindringliche Rollengestaltung auffallende Gisela v. Collande. Kameraarbeit und musikalische Illustration sind ausgezeichnet. — Der Film erhielt das Prädikat „Staatspolitisch und künstlerisch wertvoll".

Anni Arnurius-Weilshaeuser

Niederdeutsche Rundschau

Dreister Raubüberfall

Hoya, 3. Dezember. In Hoya spielte sich ein dreister Raubüberfall ab. Wie an jedem Abend machte sich der Lehrling vom Stationsgebäude der Hoyaer Eisenbahn auf den Weg zur Sparkasse, wo er die Tageseinnahmen einzuzahlen hatte. An Bargeld hatte er etwa 250 RM. bei sich, außerdem einige Schecks und Zahlkarten, die er zum Postamt bringen sollte. Als der Lehrling zum Fahrradstand ging, um sein Rad abzustellen, wurde ihm plötzlich von einem jungen Mann unter Vorhalten eines Revolvers die Tasche mit dem Geld entrissen. Während der Räuber auf einem Rade davoneilte, lief der Ueberfallene sofort in das Gebäude und rief um Hilfe. Bei dem Täter handelt es sich um einen jungen Burschen, der wiederholt vor der Sparkasse herumgelungert hatte. Es dürfte feststehen, daß es sich um einen vorbereiteten Ueberfall handelt.

Oldenburg

Tödlicher Verkehrsunfall. Auf der Alexanderstraße in Oldenburg wurde ein Mann, der mit einem Fahrrad an der Hand den Fahrdamm überqueren wollte, von einem Personenkraftwagen erfaßt, mehrere Meter mitgeschleift und gegen einen Straßenbaum gedrückt. Der Verunglückte war auf der Stelle tot. Die drei Insassen des Wagens erlitten bei dem Anprall zum Teil erhebliche Verletzungen und mußten in ein Krankenhaus gebracht werden.

Altenoyhte

Hochspannungsleitung verursacht Waldbrand. Im Waldbestand eines hiesigen Bauern brach ein Brand aus, der dadurch entstand, daß der Draht einer Hochspannungsleitung gerissen war. Der sofort alarmierten Wehr gelang es, nachdem der Strom abgeschaltet worden war, den Brand einzudämmen, ehe allzu großer Schaden entstand.

Stuhr

Feierstunde der NS.-Frauenschaft. Bei Gastwirt Brockmann im Lindenhof fand eine eindrucksvolle Feierstunde der NS.-Frauenschaft und des Deutschen Frauenwerks statt, in deren Mittelpunkt die feierliche Verpflichtung einer großen Anzahl Mitglieder des Deutschen Frauenwerks durch die Kreisfrauenschaftsleiterin stand. In dem wirkungsvoll geschmückten Lindenhofsaal hatten zahlreiche Frauen und BDM.-Mädel Platz genommen. Frau Warrelmann gab einen Ueberblick über die vielgestaltigen Aufgaben der deutschen Frauen in der NS.-Frauenschaft und dem Deutschen Frauenwerk. Das Schlußwort sprach der Ortsgruppenleiter. In seiner temperamentvollen Art ging er besonders auf die politischen Ereignisse der letzten Zeit ein. [53

Achim

Kleine Ortschronik. Im Ortsteil Borstel brach in der Küche des Anbauers Jägeler ein Fußbodenbrand aus, der die Achimer Feuerwehr alarmierte, Glücklicherweise konnte der Hausbesitzer das Feuer selbst bald löschen. — In der nächsten Zeit beginnt in Achim ein Lehrkursus des Deutschen Roten Kreuzes für Männer. Anmeldungen nimmt DRK.-Zugführer Westerhold entgegen. — In Baden fand auch ein Werbeabend der SA.-Sturmstaffel, auf dem Standartenführer Volltkammer sprach. [57

Verden

Verdener Rundschau. In das Krankenhaus wurde ein sechsjähriger Junge mit Kopfverletzungen und einem Oberschenkelbruch eingeliefert. Im Eifer des Spiels war er an der Ritterstraße plötzlich vor ein Personenauto gelaufen und überfahren worden. — Die Landesbühne Ost-Hannover wird Donnerstag den 15. Dezember das Weihnachtsmärchen „Das Hemd des Glücklichen" zur Aufführung bringen. — Auf der Jahreshauptversammlung des Vereins ehemaliger Schüler der hiesigen Landwirtschaftsschule hielt Dr. Zimmer-Hannover einen Vortrag „Auf unbekannten plattdeutschen Spuren durch Nordamerika", in welchem er seine hochinteressanten Erlebnisse unter unsern niedersächsischen Landsleuten in den Vereinigten Staaten erzählte, die mit größter Aufmerksamkeit und lebhaftestem Interesse aufgenommen wurden. Das Mindviehhochzuchtgebiet Ostfrieslands und das oldenburgische Ewerland sind für die nächstjährige Studienreise vorgesehen. — Seinen 80. Geburtstag konnte Rentner August Köster, wohnhaft Große Straße bei guter Gesundheit feiern. — Wegen fahrlässiger Körperverletzung und Uebertretung der Reichsstraßenverkehrsordnung wurde der im Jahre 1913 geborene Willi F. aus Wesermünde-Lehe vom Schöffengericht zu 75 RM. Geldstrafe hilfsweise 15 Tagen Gefängnis verurteilt, da er im Juli in Rienburg die Verkehrszeichen nicht beachtete und mit einem andern Kraftrad zusammenprallte, wobei der andere Fahrer wie er selbst, schwer verletzt wurde. [66

Rotenburg

Ueber hundert neue SA.-Männer. Ueberaus groß ist der Erfolg der gegenwärtigen Werbungsaktion der SA. in Rotenburg gewesen. So sind bis zum heutigen Tag bei den Stürmen 11 und 15/14 insgesamt über hundert Anmeldungen neuer Kameraden eingegangen. Das ist nicht nur ein schöner Beweis für den Einsatz der führenden Männer innerhalb des SA.-Sturmbannes II/14, die Abend für Abend zu den Volksgenossen gesprochen haben, sondern es ist im gleichen Maße ein Beweis für die innere Wandlung, die sich bei den wehrfähigen deutschen Männern in diesen Wochen vollzogen hat. [75

Bezirksbauernschaftsversammlung. Im „Deutschen Haus" veranstaltete die Bezirksbauernschaft Rotenburg eine gut besuchte Versammlung, die unter Leitung des Bezirksbauernführers Koopmann stand und an der auch Kreisbauernführer Kruse teilnahm. Im Mittelpunkt der Versammlung stand ein mehrstündiger Vortrag von Professor Dr. Schiemann-Göttingen, der über Preisbildung und Wirtschaftlichkeit der niedersächsischen Landwirtschaft sprach. Anschließend hielt Zuchtdirektor Schwarz-Stade einen beboibderten Vortrag über Tagesfragen der Schweinezucht. [75

An das Amtsgericht in Rotenburg ist für den nach Hildesheim versetzten Amtsgerichtsrat Dr. Drewes der Amtsgerichtsrat Werner Burkart versetzt. Burkart ist gleichzeitig zum stellvertretenden Vorsitzenden des Anerbengerichts ernannt worden. [75

Diepholz

Brandstifter werden gesucht. Der Landrat des Kreises Diepholz hat eine Belohnung von 750 Mark ausgesetzt, die zur Aufklärung von drei Großfeuern dienen soll, bei denen man Brandstiftung vermutet. Im Februar 1937 und im September 1938 ist eine Scheune auf dem Grundstück des Bauern Heinrich Kottmann in Rotte (Gemeinde Mallinghausen) sowie im November 1938 eine Scheune auf dem Grundstück des Bauern Fritz Meyer in Mallinghausen durch Brand vollkommen vernichtet worden.

Munster

Im Kieselgurstaub erstickt. Auf der Kieselgur-Industrie Breloh ereignete sich ein tragischer Unglücksfall, dem ein blühendes Menschenleben zum Opfer gefallen ist. Ein junger Arbeiter, der an der Staubabzugsanlage beschäftigt war, rutschte aus und fiel in den mit Kieselgurstaub gefüllten Kasten. Dabei drang der Staub in die Lunge des Verunglückten ein und verursachte seinen Erstickungstod. Wiederbelebungsversuche verliefen erfolglos. [75

Stade

Bremen-Verdensche Landschaft. In Stade tagte der Landtag der Bremen-Verdenschen Landschaft. Auf der Tagesordnung stand u. a. die Bildung des Ausschusses, der als die Stelle zu gelten hat, die die Verwaltung der Landschaft, insbesondere auch über das Vermögen, führt. In den Ausschuß wurde neu Bürgermeister Landschaftsrat Dr. Lange-Verden gewählt. Generaldirektor Denicke, Hannover, hielt einen längeren Vortrag über den Stand der Landschaftlichen Brandkasse in Hannover, die eine segensreiche Einrichtung der Landschaften des ehemaligen Königreichs Hannover ist. Der Vortragende wies mit Nachdruck darauf hin, daß die Landschaftliche Brandkasse auf rein gemeinnütziger Grundlage aufgebaut ist und keinerlei Gewinne erzielen will. Aus dem Grunde erklärt sich auch die jährliche zur Auszahlung kommende Zurückvergütung an die Versicherten, die zurzeit 25 Prozent beträgt. Der Vortrag brachte einen interessanten Ueberblick über den Stand und die ständige Aufwärtsentwicklung der Brandkasse. Im Anschluß daran hielt Landsyndikus Schmidt-Stade einen Vortrag über das Meiterrecht in den ehemaligen Herzogtümern Bremen und Verden; das als ein Vorläufer des heutigen Erbgesetzes anzusehen ist.

Kreiskriegerverband Verden im NS.-Reichskriegerbund. Nach Abschluß der Kleinkaliberwettkämpfe 1938 hat der Landeskriegerverband Nordwest nunmehr in einer Uebersicht das Ergebnis zusammengestellt. Danach steht der Kreisverband Verden in der Beteiligung mit 652 Kameraden, das sind 23,67 Prozent aller Mitglieder, an fünfter Stelle unter den 52 Kreiskriegerverbänden, im Durchschnittsergebnis mit 75,49 Ringen an 28. Stelle. [57

Buxtehude

2300 Forellen ausgesetzt. Der Angelverein „Frühauf", Sitz Hamburg, setzte in der Nähe von Buxtehude 2300 Bachforellen-Setzlinge in die Este und seine Nebenbäche aus. Diese Maßnahme war zu einer gebieterischen Notwendigkeit geworden, weil durch die vor 10 Jahren erfolgte Begradigung des Flusses viele Laichplätze und Schlupfwinkel zerstört wurden und der Forellenbestand bald ausgestorben wäre.

Nordhorn

Wildbestand wie noch nie. Der Wildbestand in den Niedergrafschafter Jagden hat sich infolge einer vernünftigen Hegetätigkeit durch die Jäger in erstaunlicher Weise vermehrt. Viele Wildarten, die man früher gar nicht anzutreffen pflegte, sieht man heute in großer Zahl. Selbst das Reh ist wieder seßhaft geworden. Die Jagdpächter nötigen Bewunderung ab. So gelang es einem Jäger auf einen kurzen Jagdgang sieben Hasen und tags darauf sieben Stück Wild verschiedener Art zu erlegen. Vor einigen Tagen wurden im Revier Emlichheimer-Wesuwe bei einer Treibjagd außer einigem Flugwild 165 Hasen zur Strecke gebracht.

Das Middwinterhorn klingt wieder auf. In diesen Tagen des Nebelmond und des Julmondes, in denen der Nebel die Weiten des Moores und der Heide und Grafschafter Land in einen gespenstigen Nebel hüllt, und alles so dunkel und geheimnisvoll macht, dringen abends wieder ab und an langgezogene Hornstöße über das nebelverhangene Grafschafter Land. Das Middewintershorn klingt melancholisch auf, zu der Stimmung der langen Winterabende so recht passend. In den Wochen vor Weihnachten und bis zum Dreikönigstag läßt der Bläser sein Horn allabendlich erschallen und hält es über den offenen Brunnen, damit der Schall besser und weiter erklingt. In der Grafschaft gibt es noch in einer Reihe von Gemeinden Middewintershornbläser; im benachbarten holländischen Twente dagegen wird dieser Adventsbrauch noch sehr gepflegt und vom holländischen her hört man insbesondere an manchen Abenden noch den eigenartigen Ton erklingen. Dieses Adventsblasen auf den einsamen Bauernhöfen in Moor und Heide ist gewissermaßen die Einleitung für das sich gerade im Julmond so üppig regende alte Brauchtum, bei dem wir bei näherem Zusehen durchweg auf den Spuren alter germanischer Ueberlieferungen wandeln.

Dreifacher Handwerksmeister. Der Klempner und Installateurmeister Fritz Haubrich von hier erbrachte vor dem Bezirksausschuß der Reichsfachgruppe der Zentralheizungsbauer den Befähigungsbeweis zur selbständigen Planung und Ausführungen von Zentralheizungsarbeiten. Durch diese bestandene Prüfung wurde H. dreifacher Meister. Als Anerkennung wurde ihm außerdem die Plakette der Reichsfachgruppe für den handwerklichen Zentralheizungsbau überreicht.

Bentheim

In der Scheune erhängt aufgefunden. Ein junger Bauernsohn aus Halle (Kreis Bentheim), der bereits seit längerer Zeit schwermütig veranlagt war, hat in einer solchen Anwandlung seinem Leben ein Ende bereitet. Hausbewohner fanden den jungen Mann, als sie ihn suchten, erhängt in der Scheune auf. Der Tod war bereits eingetreten.

Bersenbrück

Tödliches Motorradunglück. In Wippen fuhr aus noch bisher unaufgeklärter Ursache ein Kraftradfahrer mit voller Wucht gegen einen Baum und blieb schwer verletzt liegen. Er erlitt schwere Verletzungen, denen er wenige Stunden später erlag.

Hitlerjungen halfen den Bauern

Der Ernteeinsatz der Hitlerjugend im Gau Weser-Ems war ein großer Erfolg. Es wurden in diesem Jahr 7815 Jungen eingesetzt, von denen 76 762 Tagewerke geleistet wurden, und zwar zur Hälfte von der Hitlerjugend und zur Hälfte vom Jungvolk. Außerdem wurden noch 804 Mädels mit 2365 Tagewerken eingesetzt, so daß insgesamt 8619 Jugendliche 79 127 Tagewerke leisteten.

Die Jungen wurden restlos für die Erntearbeit eingesetzt, und zwar wurde der größte Teil zur Bergung der reichen Kartoffelernte benötigt. Zum Einbringen der Getreideernte und zu sonstigen Erntearbeiten sind nur verhältnismäßig wenige Jungen angefordert worden.

Die Arbeitsfreudigkeit der Jungen war ausgezeichnet, selbst bei den zwölf- bis dreizehnjährigen Pimpfen. Die Jungen waren bei den Bauern untergebracht und wurden dort auch verpflegt. Ihre Arbeitszeit betrug sechs Stunden.

Die Zusammenarbeit zwischen den Bauern und den Jungen darf als außerordentlich gut und fruchtbringend bezeichnet werden. Auf viele Bauern machte die Leistung und die unermüdliche Arbeitsfreudigkeit der Jungen einen so nachhaltigen Eindruck, daß sie die festgesetzte Entschädigung noch erhöhten und den Jungen darüber hinaus Lebensmittel mit nach Haus gaben.

Rund um den Roland

Heute: Tag der Bewegung!

Bremen, 4. Dezember

Der „Tag der Bewegung" bildet heute den Abschluß der Gaukulturwoche und mit ihm werden Partei und SA. von ihrer nationalsozialistischen Kulturarbeit Zeugnis geben. Die SA.-Standarte 75 veranstaltet um 10.45 Uhr im Staatstheater eine Feierstunde, in deren Mittelpunkt Herbert Böhmes „Das deutsche Gebet" steht.

Die einzelnen Ortsgruppen der NSDAP. des Kreises Bremen führen Morgenfeiern nach folgendem Plan durch:

Altstadt: Centralhallen, kleiner Saal, 11 Uhr.
Borgfeld: Ratskeller (Borgfeld), 9 Uhr.
Buntentor: Kapitän-König-Schule, 10.30 Uhr.
Fedelhören: Kaiser-Theater, 10.30 Uhr.
Findorff: Hotel „Amerika", 10.30 Uhr.
Hansa: Welt-Theater, Nordstr. 201, 10 Uhr.
Herdentor: Centralhallen, kleiner Saal, 11 Uhr.
Hohentor: Sielers Festsäle, 10 Uhr.
Horn: Horner Schule, 10.30 Uhr.
Huchting: Lloydheim, 10.30 Uhr.
Industriehafen: Central-Theater, 10.30 Uhr.
Johann Gosse: Buntentor-Lichtspiele, 10.30 Uhr.
Neptun: Welt-Theater, Nordstr. 201, 10 Uhr.
Neustadt-Nord: Kapitän-König-Schule, 10.30 Uhr.
Neustadt-Süd: Gloria-Lichtspiele, 10.30 Uhr.
Oberneuland, Jürgenshof, 10.30 Uhr.
Oslebshausen: Central-Theater, 10.30 Uhr.
Osten: Schule Schaumburger Straße, 10.30 Uhr.
Ostertor: Kaiser-Theater, 10.30 Uhr.
Peterswerder: Schule Schaumburger Straße, 10.30 Uhr.
Rablinghausen: Landlust, 10 Uhr.
Roland: Centralhallen, kleiner Saal, 11 Uhr.
Sebaldsbrück, Odeon, Hastedter Heerstraße, 10 Uhr.
Utbremen: Welt-Theater, Nordstraße 201, 10 Uhr.
Walle: Deutsche Oberschule, Langereihe, 10 Uhr.
Weidedamm, Lloydheim, 10.30 Uhr.
Weser: Kaffee Flora, 10.30 Uhr.
Woltmershausen: Pusdorfer Stuben, 11 Uhr.
Steintor: Aufbauschule, Hamburger Straße, 10.30 Uhr.
Hans Richter: Bahlsings Kaffee, 11 Uhr.
Pagentorn: Carl-Peters-Schule, Parkallee, 11.30 Uhr.
Wilhelm Decker: Deutsche Oberschule, Langereihe, 10 Uhr.
Osterfeuerberg: Deutsche Oberschule, Langereihe, 10 Uhr.

Oma Haases Ehrentag

Eine Fülle von Begonien und Alpenveilchen, „Futterkörbe", Glückwunschkarten und -briefe zierten gestern das Zimmer im Hause Friedrich-Wilhelm-Straße 19, wo Oma Haase bei ihrem Sohne den 100. Geburtstag feierte, — geehrt und beschenkt von einer unübersehbaren Schar von Gratulanten.

Schon früh hatte sich die Ortsgruppe der NS.-Frauenschaft, vertreten durch die Ortsfrauenschafts- und Kinderscharleiterin, eingefunden. Zwei kleine Mädchen überreichten einen Biedermeierstrauß und sagten ein Gedicht dazu auf. Die ganze Zwinglistraße war bei der Abfahrt Oma Haases zur Friedrich-Wilhelm-Straße zugegen. Der Führer und Reichskanzler hatte — wie wir schon gestern meldeten — ein Glückwunschschreiben gesandt, ebenso der Kreisleiter Pg. Blanke und der Reg. Bürgermeister SA.-Gruppenführer Pg. Böhmker. Von der Kreisfrauenschaftsleiterin Pgn. Schomburg und der Ortsfrauenschaftsleiterin Pgn. Behrens waren große Körbe mit Blumen und Lebensmitteln eingegangen. Aber auch der Ortsgruppenleiter Pg. Stärzl hatte den Glückwünschen des Kreisleiters seine hinzugefügt. Die schönen, alten Volkslieder, die der Chor der NS.-Frauenschaft, Ortsgruppe Utbremen, entboten, fanden bei der Hochbetagten viel dankbare Aufmerksamkeit. Es mag die Erinnerung gewesen sein, die aufkamen, daß sie die Weisen mitsang. Jedenfalls, soviel Ehrungen und herzliche Beweise der Anteilnahme auf einmal sind auch in einer solch langen gesegneten Lebenszeit nicht oft. — Hundert Jahre alt zu werden ist nur wenigen beschieden. Oma Haase hat es geschafft. Gesundheit und Humor waren ihre Wegbegleiter. Und sie sollen es auch noch viele Jahre bleiben!

Besucht die Buchausstellung in der Börse!!
Bis einschließlich Montag geöffnet!!

Ein Photoapparat als Weihnachtsgeschenk macht immer Freude!
Photo-Sosna Ecke Wall-Ansgaritorstr. Filiale Sögestraße 11/13 und Liebfrauenkirchhof

Bremen am „Tag der Nationalen Solidarität"

Alle bisherigen Sammlungen übertroffen

Mindestens 100 Prozent mehr gespendet als im Vorjahre — Der Schoß im Schütting brachte ein besonders gutes Ergebnis

kleine Geschichten um eine große Sammlung

Alle Meldungen, die aus dem Reich im Laufe der Nacht eintrafen, lassen erkennen, daß die gestrige Sammlung für das WHW. ein überwältigendes Ergebnis hatte. Und die erste Uebersicht über das bremische Sammelergebnis gibt uns das Recht, heute schon festzustellen, daß im Kreis Bremen ganz sicher 100 Prozent mehr gespendet wurden, als im Vorjahre, wo die Sammlung auch schon einen Rekord darstellte.

Nachmittags um 4 Uhr begann die Sammlung. Die führenden Männer aus Partei, Staat, Reichsarbeitsdienst, Kulturleben und Wirtschaft begaben sich mit ihren Sammelbüchsen zu ihren Standplätzen. Bald klapperten überall die Sammelbüchsen. Der erst dünne Klapperton verstärkte sich bald, er wurde kräftiger und dumpfer, bis schließlich bei einigen Sammlern der Augenblick eingetreten war, wo sie tatsächlich den Inhalt der Büchse nicht mehr durcheinanderschütteln konnten.

Auf den Plätzen konzertierten bekannte Bremer Marschkapellen. Ueberall sammelten sich zahlreiche Volksgenossen an und die Sammler, die das Glück hatten, eine Kapelle „umzingeln" zu können, hielten reiche Ernte.

Wir machten uns auf den Weg, um von einigen Sammlern Stimmungsbilder zu erhalten. Nicht immer gelang uns das. An unseren Kreisleiter z. B. konnten wir gar nicht herankommen. Der war so eifrig beschäftigt, daß er keine Zeit hatte, uns ein noch so kurzes „Interview" zu geben. Gerade dann, wenn wir mit unserer Anfrage begannen, rief er schon wieder aus: Spendet zum ersten Winterhilfswerk Großdeutschlands! Und dann hielt er den Vorübergehenden, die auf ihn zukamen oder die links oder rechts an ihm vorbei wollten, seine beiden Sammelbüchsen recht dicht unter die Augen. Der Erfolg war denn auch, daß hier die Groschen und Silberstücke, aber auch die Kupferstücke — die ebenso gern genommen wurden — bald in die Büchsen purzelten.

Nicht weit von diesem Sammelplatz entfernt trafen wir Regierenden Bürgermeister, SA.-Gruppenführer Böhmker, ebenfalls gleich mit zwei Sammelbüchsen ausgerüstet. Diese Vorsicht war gut, denn schon eine Stunde nach Sammelbeginn waren beide Büchsen bis zum Ueberlaufen voll. „Es wird mehr gespendet, als im Vorjahre", so erklärte uns der Gruppenführer, „und was noch schöner und erfreulicher ist, ist die Tatsache, daß die Volksgenossen fröhlicher spenden. Lachend kommen sie auf mich zu und stecken ihre Groschen oder Silberstücke in die Büchsen und fast jeder Volksgenosse spricht dabei ein Dankeswort für den Führer."



Gern gegeben — gern genommen . . .!
Aufnahme: Sommer.

Auf dem Marktplatz selbst, wo die Kreiskapelle musizierte, hatte Obergebietsführer Lühr Hogrefe Aufstellung genommen. Seine Pimpfe und Jungmädel machten ihm eine besondere Freude. Singend oder mit Fanfaren oder dumpfem Landknechtstrommelklang rückte das junge Bremen an. Die Einheiten nahmen auf dem Marktplatz Aufstellung. Der Obergebietsführer schritt die Front ab und Pimpfe und Jungmädel steckten ihrem Obergebietsführer ihre mühsam ersparten Groschen freudig in die Sammelbüchse. Hier gab unsere Jugend wieder ein schönes Beispiel.

Vor dem Schütting trafen wir Präses Bollmeyer. Sein Aufruf an die bremische Kaufmannschaft, an diesem Sammeltage wieder besonders opferfreudig zu sein und traditionsgemäß in den Schoß des Schüttings zu spenden, hatte diesmal einen ganz besonders großen Erfolg. Die Spenden, die im Vorjahre insgesamt 65 000.— RM. betrugen, steigerten sich bald auf über 100 000.— RM. Immer aber ergab sich ein unabgerundeter Betrag. Volle Tausende sollten erreicht werden. Präses Bollmeyer setzte sich telefonisch mit Mitgliedern der bremischen Kaufmannschaft in Verbindung. Meistens klappte der Anschluß und immer wurde die bisherige Spende noch um einige Hunderte erhöht. Das Ergebnis war bis zum Abend schließlich ein Betrag von 118 000.— RM.!

Auf unserem Rundgang trafen wir noch u. a. die Senatoren Bernhard, Dr. von Hoff, Haltermann und Flohr. Vor dem Bahnhof erhob Oberstarbeitsführer Klein von allen nach Bremen kommenden Fremden einen „Einfuhrzoll", während auf den zugigen Weserbrücken, Politische Leiter, SA.- und NSKK.-Kameraden sich gegenseitig darin zu übertreffen suchten, niemanden ohne „Brückenzoll" von einer Stadtseite zur anderen wechseln zu lassen. — Unmöglich, sie alle zu nennen, die gestern auf dem Posten des WHW.-Sammlers standen und tüchtig von den Bremern gespendet bekamen.

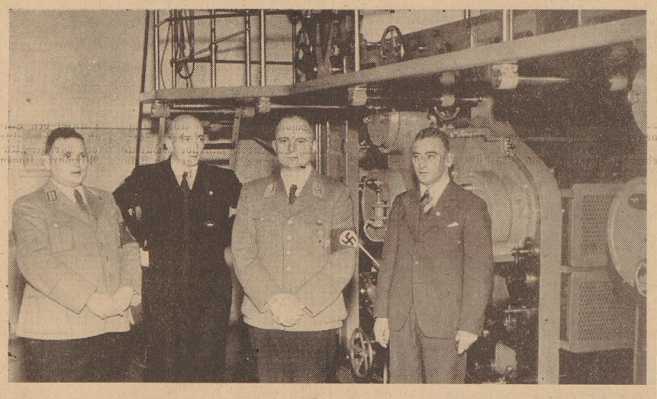
„Spendet doppelt!" Dieser Ruf des WHW. wurde in Bremen am „Tage der Nationalen Solidarität" im besten Sinne des Wortes erfüllt. Mit einer Freude, wie bisher kaum je zuvor, hat Bremen gestern tatsächlich seiner nationalen Solidarität einen begeisternden und überzeugenden Ausdruck gegeben. ⊙

„Weserflug" erfreute Kinderreiche

Eine schöne und freudige Ueberraschung bereitete die „Weser"-Flugzeugbau-GmbH. ihren kinderreichen Gefolgschaftsangehörigen und ihren Familien, indem sie ihnen im Schauspielhaus das entzückende Weihnachtsmärchen „Die sechs Schwäne" vorführen ließ. Ueber tausend erwartungsfrohe Kinderaugen harrten gespannt der Dinge, die da kommen sollten. Zuvor aber trat Pg. Battenfeld vor den Vorhang und richtete eine kurze Ansprache an die Kleinen. Er erzählte ihnen, wie diese Aufführung zustandegekommen war. Als Veranstalter bezeichnete er den Weihnachtsmann, der bei der „Weserflug" eine Reihe von großen Flugzeugen bestellt habe, um am Heiligen Abend auf schnellste und modernste Art seine Geschenke verteilen zu können. Zum Dank für die gute Beiserung habe er diese Märchenaufführung veranstaltet. Klar, daß bei der nun folgenden Aufführung alle Augen gebannt den aufregenden Vorgängen auf der Bühne folgten. Zum Schluß schenkte der Nikolaus noch allen Kindern eine Tüte mit knusprigem Inhalt, und das gab dem Ganzen einen großartigen Abschluß! An diese Vorstellung werden die Kinder noch lange mit großer Freude denken.

Platzkarten früher erhältlich. Für den zu erwartenden starken Festverkehr wird das Mitteleuropäische Reisebüro Platzkarten ausnahmsweise schon neun Tage vor Abreise abgeben. Jeder Reisende, der am 21. Dezember verreisen will, kann und soll sich also möglichst seine Platzkarte schon am 12. Dezember beschaffen. Ab 4. Januar tritt die übliche Regelung der Ausgabe von Platzkarten, nämlich drei Tage vor der Abreise wieder ein.

Stabsleiter Rienhardt besuchte die BZ.



Reichshauptamtsleiter Stabsleiter Rienhardt, dessen Rede gestern im Mittelpunkt des „Tages der Presse" der Gaukulturwoche Weser-Ems 1938 stand, besuchte am Vormittag die „Bremer Zeitung", um ihre Einrichtungen zu besichtigen. — Unser Bild zeigt ihn mit Gauamtsleiter Pg. Köhler (links), dem Leiter des NS.-Gauverlages Weser-Ems, mit dem stellvertretenden Verlagsleiter Pg. Freese und Betriebsleiter Pg. Bukowski (rechts) vor der modernsten und schnellsten Rotationsmaschine Nordwestdeutschlands.
Aufnahme: Sommer.

Für den Gesellschaftsanzug gelten — so freizügig man heute in der Herrenmode ist — noch immer strenge Gesetze. Lassen Sie sich bei der Wahl des korrekten Herrn- des, der modischen Weste, der passenden Schleife und des richtigen MEY-Eckenkragens durch uns beraten.



Mey & Edlich
SPEZIALGESCHÄFT FEINER HERRENARTIKEL
Alles für IHN!
Sögestraße 3
Ruf 29335

„Nackt möget ihr ausziehen!"

Wachsende Volksauflehnung gegen die Juden im frühen Mittelalter

Unsere gestern begonnene Artikelfolge „Antisemitisches Volk", bereit erste Veröffentlichung die Ablehnung und Abwehr des Judentums unter den germanischen Königen behandelte, wird heute mit der Darstellung der nicht minder eindeutigen Volkshaltung gegen seine Ausbeuter im frühen Mittelalter fortgesetzt.

Daß es keine Epoche in der deutschen Geschichte gibt, in der nicht eine deutlich nachweisbare Judengegnerschaft im Volke bestanden hätte, bezeugt gerade auch die Geschichte des frühen Mittelalters. Der Jude hat sich geschickt in die aufkommende Weltwirtschaft des Frankenreiches einzuschalten gewußt. Er bevorzugte besonders die Stellung als Steuer- oder Zollpächter und verstand es hervorragend, sie auszunützen. Das Volk aber war der Leidtragende, und die Judengegnerschaft wurde verstärkt durch die Art, wie Fremde das Geld eintrieben: ohne Nachsicht, nur von Gewinnsucht getrieben.

Aber auch in anderer Beziehung bekam das Volk den Juden in früher Zeit zu spüren. Die Entwicklung der Lehnswirtschaft kam den Juden insofern zugute, als sie den Pächtern das Geld für die erworbene Pacht vorstreckten oder selbst eine Pacht übernahmen, die sie dann weiterverpachteten. Grundbesitz selbst durfte der Jude nicht haben. Sowohl durch den Pachterwerb als auch durch die Finanzierung einer Pacht hatte der Jude aber den Bauern in der Hand. Denn für den Juden war die Landwirtschaft schon damals nicht mehr und nicht weniger als ein Geschäft, das Gewinn einbringen mußte.

Verhängnisvoller aber wirkte sich die Schlüsselstellung des Juden in der Ernährungswirtschaft aus. Da der Bauer fast seine ganze Pacht in Naturalien bezahlte, bekam der Jude den Lebensmittelhandel in die Hand. Als Zwischenhändler konnte er seine Gewinnsucht befriedigen, was ebenfalls auf Kosten des Volkes geschah und den instinktiven Widerstand verstärkte.

So sehr der volkhafte Widerstand gegen die Juden auch anwuchs, so konnte er sich doch kein Gehör bei Kaiser und Fürsten verschaffen. Ihnen half der Jude mit seinem Geld, ihnen sicherte er durch seine Abgaben feste, hohe und bequeme Einkünfte. Nicht zuletzt erzeugte er auch Bedürfnisse an den Höfen, die seinem Luxusbandel mit dem Orient zugute kamen. Auf diese Weise machte sich der Jude den Obrigkeiten des frühen Mittelalters unentbehrlich und wußte sich damit ihren Schutz gegen den Haß des Volkes zu sichern. So erleben wir es, daß Ludwig der Fromme zum erstenmal in der deutschen Geschichte den Juden „Schutzbriefe" ausstellte, die von der völkischen Ablehnung des Judentums ein beredtes Zeugnis geben.

Es sind aus dieser Zeit nur Schriften erhalten, die, von Geistlichen verfaßt, von der Judengegnerschaft des Volkes sprechen. Diese Geistlichen weichen in ihren Meinungen von den Ansichten des hohen Klerus ab, und der Zuspruch des Volkes beweist, daß sie seine Stimme hatten. Hier tritt der kirchliche Taufgedanke gänzlich hinter dem völkischen Erkennen der rassischen Fremdartigkeit des Judentums zurück, die um so abstoßender und aufreizender wirkte durch die Skrupellosigkeit seiner Vertreter. Es ist daher nicht zu verwundern, daß das Volk, zusammen mit so gesund denkenden Geistlichen, dem lang gehegten Judenhaß einen Ausbruch verschafft. Um die Zeit der ersten Kreuzzüge beginnen gewaltsame Zurückweisungen des Judentums, die in den folgenden Jahrhunderten nicht abreißen. Dabei kam es allerdings nicht zu Massenabschlachtungen, wie es die jüdische Geschichte darzustellen liebt. In diesen Zeiten zogen sich die Juden zu ihrer Verteidigung in bestimmte Stadtviertel zurück, aus denen die Gettos entstanden. Das Getto ist also eine eigene Erfindung des Judentums, und es wurde allmählich zu einem sicheren Hort jüdischen Handels und Treibens. Diese Tatsache muß der jüdischen Anklage von dem Schandfleck des Gettos entgegengehalten werden.

Große Erfolge konnte die Volksbewegung aber nicht verzeichnen, da sich Herrscher und Bürger gegen sie stellten. Die Bürger wohl deshalb, weil sie für ihre aufblühenden Städte Ruhe brauchten und das Judentum ohnehin nicht in ihrem Handel duldeten. So kann Graetz in seiner „Geschichte der Juden" mit Befriedigung feststellen:

„Zum Glück für die Juden Westeuropas und namentlich Deutschlands und zur Ehre der Menschheit war der Abscheu des Volkes vom blutigen Fanatismus erglüht, die Fürsten und Bürger dagegen verabscheuten das Vorhaben und standen auf seiten der Juden."

Die gemeine Verleumdung des gesunden Volksteils als „Abschaum des Volkes" beweist nur die Echtheit und Wirksamkeit der Bewegung, die von der Obrigkeit aufgehalten wurde. Davon zeugt auch der überlieferte Ausspruch eines einfachen Mannes aus dem Volke, der zu den Juden, deren Geld bei ihrer Vertreibung aus Böhmen festgehalten wurde, auf ihre Klagen sagt: „Von Jerusalems Schätzen habt ihr nichts nach Böhmen gebracht. Nackt seid ihr ins Land gekommen, nackt möget ihr ausziehen."

Diese eindeutige Erkenntnis beweist, wie das einfache Volk im frühen Mittelalter die Gefährlichkeit des Judentums ebenso richtig sah wie zu behandeln wußte. Und es bedarf nicht der Entschuldigung eines Juden Kastein, der die judengegnerische Volksbewegung aus der Unerfahrenheit des mittelalterlichen Menschen erklären will. Vielmehr ist die Ursache der Ablehnung im Juden selbst zu suchen, und auch hier beweist die unverschämte Beschimpfung des gesunden Volksempfindens durch Juden die Richtigkeit von Methode und Zielsetzung. Das ist zu beachten, wenn in Kasteins „Geschichte der Juden" zu lesen ist: „Zwar der mittelalterliche Mensch war nicht verantwortlich dafür. Daß man seine Instinkte aufpeitschte und jeden Beginn menschlicher Haltung in das Tierische zurückriß."

(Das Deutsch dieses jüdischen Geschichtsschreibers spricht auch für sich.) H. Ballensiefen

Kleiner Saal der „Glocke"

Beethoven-Abend Frederic Lamond

Es ist ein Leben der leidenschaftlichen Hingabe an einen großen Meister, das dieser berühmte Pianist führt und das ihn überall zum verehrten und hochgeachteten Gast gemacht hat. Und Leidenschaft und Besessenheit waren auch die Kennzeichen seines diesjährigen Abends.

Ihm können die Jahre nichts anhaben; wenn er am Flügel sitzt, steht er wieder als Priester im Dienst der Kunst, und was sie von ihm fordert, spendet er in voller Selbstentäußerung. Er gibt verschwenderisch reich: drei große Sonaten mit je einem vorausgeschickten kleineren Werk sind schon eine Anspannung, die nur ein Mann im besten Alter durchzuhalten oder gar vollwertig auszugeben vermag. Und mit vollem Recht verweigert er am Ende den Anspruch der Unerfüllten auf die übliche Zugabe; denn ein so aufgebautes Programm ist auch ein Kunstwerk, das in sich vollendet und abgeschlossen erscheint.

Das Ungestüm, das in ihm nach Gestaltung und Dienst drängt, läßt ihn nicht im Niedersitzen die kleine Atempause einschalten, die ihm und dem Hörer zur Einstimmung unerläßlich sein sollte: Schon indem er auf den Stuhl sinkt, erklingt der erste Akkord. Und so ist es kein Wunder, wenn auch die beiden ersten Werke unter diesem gewaltigen Drängen hier und da technische Einzelheiten überrennen und ein wenig frei im Pedalgebrauch erscheinen. Den Eingang bildeten die „es-moll-Variationen", die wir erst fürstlich hörten. Aber welch ein Unterschied! Erschienen sie dort gemeißelt, in Klarheit und Plastik, so wurden sie hier zum Bekenntnis, zur leidenschaftlich gegeneinander abgesetzten Reihe persönlicher, innerlichst bewegter Aeußerungen.

Nicht anders stand die erste der Sonaten da, die „Waldstein" Werk 53. Hier zeigte noch der erste Satz das gärende, sich selber jagende Ungestüm, bis dann in der langsamen „Introduzione" zum dritten Satze eine Beruhigung und Klärung erreicht wurde, die den Abschluß bei aller virtuosen Beherrschung licht und schwebend machte. Von jetzt an blieb der neugewonnene Grundton und gab der „Mondscheinsonate" wie der „Appassionata" bei aller leidenschaftlichen Selbstentäußerung zugleich verklärende, erhebende Gestaltung. Insofern war der abschließende Satz der dritten Sonate der Höhepunkt des Abends überhaupt, der in seiner dramatischen Bewegtheit und seelischen Vertiefung echtesten Beethoven spiegelte.

Als Nebengaben bot der Künstler die Paisiello-Variationen „Nel cor piu", das „Rondo Werk 51, Nr. 2" und „Ecossaisen", die in ihrer Leichtigkeit und überlegenen Gestaltung erwünschten Gegensatz zu dem schweren Gewicht der Sonaten schufen und die zahlreiche, gespannt folgende Hörerschaft aufatmen ließen, bis sich nach jedem Werke wie besonders auch am Schlusse das innerliche Mitgehen in starkem, langanhaltendem Beifall löste.

Clemens Cunis

L. E. Grohs „Fahne" in Rom. Otto Emmerich Grohs soldatisches Schicksalsdrama „Die Fahne" kommt in einer italienischen Uebersetzung wahrscheinlich noch in diesem Jahr in Rom zur Aufführung. Der Dichter wurde eingeladen, der italienischen Erstaufführung beizuwohnen. t.

Verkehrserziehung aus der Praxis

Er weiß von nichts ...

Die täglichen Unfälle — Ein Fahrgast aus der Straßenbahn gestürzt

Fährt da am Sonnabend ein Fahrer mit seinem Personenwagen durch die Nordstraße. Plötzlich torkelt vom Gehweg her ein angetrunkener Fußgänger auf die Fahrbahn und kreuzt den Weg des Kraftfahrers in unverantwortlicher Weise. Wie durch ein Wunder kommt der Fußgänger dabei noch gerade vor dem Wagen auf die andere Seite; im nächsten Augenblick torkelt er jedoch zurück und wird angefahren. Der Fahrer bemüht sich sofort um den Verunglückten und bringt ihn — da er verletzt ist — ins Krankenhaus. Als der Fahrer dann die zuständige Polizeiwache aufsucht und Anzeige erstattet, wird auch der Verunglückte von einem Pfleger zur Polizei gebracht. Seine Verletzungen waren doch nicht so schwer, daß ein Krankenhausaufenthalt notwendig wurde. Bei seinem Verhör erklärte der Angefahrene mit lallender Stimme: „Ich weiß von nichts!"

Ein Kraftwagenfahrer überholte am Freitag kurz nach 20 Uhr im Breitenweg kurz vor den Centralhallen eine Straßenbahn und hielt darauf in der nächsten Sekunde derart plötzlich an, daß der Straßenbahnfahrer sofort mit Hand bremsen mußte, um einen Zusammenstoß zu verhindern. Dies gelang ihm zwar noch gerade, doch stürzte bei dem ruckartigen Bremsen ein Fahrgast der Bahn, der am Eingang stand, heraus und fiel auf die Straße. Schwerverletzt blieb er liegen und ein Krankenwagen mußte ihn sofort ins Krankenhaus bringen. Der Fahrer des Kraftwagens hatte sich inzwischen längst entfernt. Ob er wirklich nichts von dem Vorfall bemerkt hat, der sofort eine große Menschenansammlung verursachte?

Die Polizei bittet um Mithilfe

Zeugen und sonstige Beteiligte der folgenden Verkehrsunfälle werden gebeten, sich im Polizeihaus, Zimmer 217, oder auf einer Polizeiwache zu melden.

Am 30. November, gegen 8.30 Uhr, beluhr ein Radfahrer die Langemarckstraße in Richtung Stadt. Nachdem er seine Fahrtrichtung nach links angezeigt hatte, bog er nach links in die Erlenstraße ein. Auf der Mitte der Kreuzung wurde er von einem PKW. angefahren und verletzt.

Unter dem Hoheitsadler

NSDAP.

Ortsgruppe Habenhausen. Am Montag, 5. Dezember, 20.30 Uhr, Sitzung sämtlicher Politischen Leiter im Parteiheim. Erscheinen ist Pflicht.

Ortsgruppe Schwachhausen. Dienstag, 6. Dez., 20.45 Uhr, Schulung im Hotel „Nordischer Hof". Sämtliche Politischen Leiter und Blockhelfer sowie alle Walter und Warte der Gliederungen finden sich hier ein. „Bolschewismus, Ideengefüge und Organisation" heißt das interessante Thema, über das Pg. Dr. Seibler sprechen wird.

Ortsgruppen Sebaldsbrück und Hohwisch. Morgenfeier um 10 Uhr in den Odeon-Lichtspielen, Hastedter Heerstraße, unter Mitwirkung des Trompeterkorps der Nachrichtenabteilung 22.

Ortsgruppe Fedelhören. Dienstag, 6. Dez., 20.30 Uhr, im „Magdeburger Hof", Schulungsabend.

Ortsgruppe Werder. Dienstag, 6. Dez., 20.30 Uhr, Politischer-Leiter-Appell bei Echardt, Kornstr., Ecke Willigitstraße.

Ortsgruppe Peterswerder. Dienstag, 6. Dez., 20.30 Uhr, Pol.-Leiter-Sitzung im Biologiesaal der Schule an der Schaumburger Straße. — Zu der am Mittwoch, 7. Dez., stattfindenden erweiterten Mitgliederversammlung der Ortsgr. Bremen-Osten nimmt die Ortsgruppe Peterswerder mit den Gliederungen geschlossen teil. Redner: Gauredner Pg. Wenzel.

Ortsgruppe Findorff. Montag, 5. Dez., 20.30 Uhr, Turn- und Sportabend in der Turnhalle der Schule an der Regensburger Straße. Alle Pol. Leiter und Helfer nehmen daran teil.

Ortsgruppe Hohwisch. Mittwoch, 7. Dez., erste Mitgliederversammlung der Ortsgruppe mit Einführung des Ortsgruppenleiters durch den Kreisleiter, 20.30 Uhr, in der Weserlust. Es spricht Kreisredner SA.-Sturmbannführer Start.

Ortsgruppe Rablinghausen-Lankenau. Montag, 5. Dez., um 20.30 Uhr, in der Geschäftsstelle, Schule Wiebhofftr., 1. Obergeschoß, Fellenleiter-Versammlung.

Ortsgruppe Huchting. Montag, 5. Dez., 20.30 Uhr, im Spritzenhaus: Schulungsabend für alle Politischen Leiter und Blockleiter.

Ortsgruppe Gröpelingen. Dienstag, 6. Dez., 20.30 Uhr, im Saale von Schröder, Lindenhofstraße 34/36, großer Schulungsabend für Partei und alle Gliederungen. Es spricht Kreisredner Pg. Wellmann über: „Bolschewismus, Ideengefüge und Organisation". Teilnahme aller Politischen Leiter und Amtsträger.

Ortsgruppe Hastedt. Montag, 5. Dez., 20.30 Uhr, im Dietrich-Eckart-Haus, Appell der Politischen Leiter.

Ortsgruppe Steintor. Sitzung der Pol. Leiter 20.30 Uhr bei Grotheer.

Ortsgruppe Kirchwyhe. Montag, 5. Dez., Amtswalterinnenversammlung in der neuen Schule, 20 Uhr.

Die Ortsgruppenfrauenschaftsleiterin.

Ortsgruppe Wasserturm. Dienstag, 6. Dez., großer Schulungsabend in der Mädchenschule, Vegesackerstraße. Pflichtveranstaltung für Pol. Leiter und Walter, Walterinnen der Gliederungen. Uniformierte erscheinen in Uniform.

Ortsgruppe Fehrfeld. Montag, 5. Dez., 20.30 Uhr, im Casino: Schulungsabend für alle Pol. Leiter, Walter und Warte der Gliederungen.

Ortsgruppe Huhle. Berichtigung: Die heutige Morgenfeier beginnt um 10.30 Uhr. — Dienstag, 6. Dez., 20.30 Uhr, Sitzung der Pol. Leiter, Blockhelfer und Führer der Gliederungen usw. im „Stuttgarter Hof".

Ortsgruppe Freihafen. Dienstag, 6. Dez., 20.30 Uhr, Erscheinen bei Würdemann, Hansastraße, Ecke Kölner Straße. Teilnehmer: Pol. Leiter und Helfer; ++ Dienstag, 6. Dez., 20.30 Uhr, Schulungsabend Gottfried-Talle-Haus, für Pol. Leiter und Helfer, Amtsträger der Gliederungen.

Ortsgruppe Arsten. Montag, 5. Dez., 20.15 Uhr, Schule Arsten, Schulungsabend. Es erscheinen aller Pg., Walter und Warte der Gliederungen ist Pflicht.

Ortsgruppe Walle. Montag, 5. Dez., 20.30 Uhr, in der Oberschule für Mädchen, gemeinsamer Schulungsabend der Partei und ihrer Gliederungen. Erscheinen sämtlicher Amtsträger ist Pflicht.

Ortsgruppe Horn. Montag, 5. Dez., 20.30 Uhr, Sitzung der Pol. Leiter bei Vocke.

Ortsgruppe Burg. Montag, 5. Dez., 20.30 Uhr, Versammlung der Pol. Leiter bei Pg. Busch.

Ortsgruppe Weidedamm. Am 6. Dezember findet im Hotel Wachsington um 20.30 Uhr ein großer Schulungsabend statt, auf dem Pg. Kurt Weber spricht. Es müssen außer den Politischen Leitern alle Amtsträger der Gliederungen (NSV., DAF., NS.-Frauenschaft, NSKOV., NSK.), soweit vorhanden in Uniform, erscheinen.

NS.-Frauenschaft

Kreisfrauenschaftsleitung. Sachbearbeiterinnen für Siedlungswesen, Freitag, 9. Dez., 16.30 Uhr, Sitzung im Parteihaus, Holler Allee 79, Sitzungssaal.

Ortsgruppe Rablinghausen-Lankenau. Dienstag, 6. Dez., 20.30 Uhr, Frauenschaftsabend bei Detken.

Ortsgruppe Hansa. Gemeinschaftsabend Montag, 5. Dez., 20 Uhr, im Versammlungsraum des Gottfried-Talle-Hauses.

Ortsgruppe Burg. Donnerstag, 8. Dez., 20.30 Uhr, Gemeinschaftsabend bei Pg. Haslop.

Ortsgruppe Neustadt-Süd. Gemeinschaftsabend Donnerstag, 8. Dez., 20.30 Uhr, bei Marken, Pappelstraße.

Ortsgruppe Huhe. Amtsleiterinnen- und Referentinnen-Sitzung am Dienstag, 6. Dezember, 20.30 Uhr, im Hotel Waldeck, Münchener Straße.

Ortsgruppe Osterholz. Gemeinschaftsabend, Gesellschaftshaus, 6. Dez., 20.30 Uhr.

Ortsgruppe Fedelhören. Montag, 5. Dez., 20.30 Uhr, Frauenschaftsabend „Magdeburger Hof", 6. Dez., 20.30 Uhr, Schulungsabend der NSDAP., „Magdeburger Hof".

Ortsgruppe Hohwisch. Heute, 10 Uhr, Morgenfeier im Odeon-Lichtspielhaus, Hastedter Heerstraße 374. Alle Frauen nehmen daran teil. — Gemeinschaftsabend, 6. Dez., 20.30 Uhr, Gemeindesaal Kirchbachstraße.

Ortsgruppe Sebaldsbrück. Heute, 4. Dez., 10 Uhr, Morgenfeier im Odeon. Dienstag, 6. Dez., 20.30 Uhr, Reichard-Werke, Gemeinschaftsabend.

Ortsgruppe Ulbrenen. Montag, 5. Dez., 20.30 Uhr, Gemeinschaftsabend im Filmsaal des Wilhelm-Tecker-Hauses.

Ortsgruppe Hohentor. Heute, Sonntag, 11 Uhr, Morgenfeier bei Sieler. Donnerstag, 8. Dez., 20.30 Uhr, Singabend bei Sieler.

Jugendgruppe Herdentor. Heimabend, 6. Dez., 20.30 Uhr, Gatting-Göring-Haus.

Jugendgruppe Bürgerweide. Mittwoch, 7. Dez., 20.30 Uhr, Heimabend, Schule Kornstraße.

Jugendgruppe Neustadt-Süd. Heimabend, Mittwoch, 7. Dez., 20 Uhr, Neustadts-Contrescarpe 188.

Ortsgruppe Neustadt-Nord. Gemeinschaftsabend, 8. Dez., 20.30 Uhr, Aula Brückenstraße.

Ortsgruppe Borgfeld. Freitag, 9. Dez., 20 Uhr, Ratsfrieder, Gemeinschaftsabend.

NS.-Volkswohlfahrt

NSV.-Ortsgruppe Osterholz. Sachbearbeiterin für Mutter und Kind ist jetzt Pgn. Frau Charlotte Buda, Osterholzer Landstr. 51 (Bremische Heil- und Pflegeanstalt). Sprechzeit jeden Dienstag, 10 bis 12 Uhr.

NSV.-Ortsgruppe Ost. Morgen, Montag, 5. Dez., Amtswalterbesprechung in der Goldenen Kugel, Hamburger Straße, um 20.30 Uhr. Erscheinen sämtlicher Amtswalter und Amtswalterinnen ist erforderlich.

NSV.-Ortsgruppe Wilhelm Decker. Versammlung aller Amtswalter und Helfer am Dienstag, 6. Dez., 20.30 Uhr, bei Meyer upon Barg. Die Teilnahme aller ist selbstverständlich.

NSV.-Ortsgruppe Buntentor. Dienstag, 6. Dez., 20.30 Uhr, findet in der Aula der Kapitän-König-Schule, Brückenstraße, die Mitgliederversammlung der NSV.-Ortsgruppe Buntentor, statt, wozu alle unsere Zellen- und Blockwalter zu erscheinen haben.

Parteiamtliche Anzeigen

(Die hier folgenden Mitteilungen gehören zum Anzeigenteil.)

WHW.

Die Kreisführung des WHW. teilt mit: Montag, 5. Dez., ist die Kreisführung des WHW. von 15 bis 17 Uhr geschlossen.

Dritter Lichter Sonntag. Das Winterhilfswerk, Kreisführung Bremen, erinnert an den heute, 17 Uhr, im Festsaal der Lüderitschule (Oberwallschule in der Dechanenstraße) stattfindenden dritten Lichten Sonntag. Ausführende: Carl Rehder vom Bremer Staatstheater (heitere Rezitationen), lernet der Mandolinen- und Gitarrenchor „Mignon" unter Leitung von Theodor Piewenig. Der Eintritt ist frei. Um pünktliches Erscheinen wird gebeten.

WHW.-Ortsführung Fedelhören. Am 6. Dezember findet in unserer Geschäftsstelle, Auf den Häfen 47, eine Ausgabe von Lebensmitteln statt. Körbe und Behälter bitte mitbringen. Die Ausgabe findet in der Zeit von 10 bis 13 und 16 bis 18 Uhr statt.

WHW.-Ortsführung Altstadt. Dienstag, 6. Dez., von 9 bis 12 und 15 bis 18 Uhr Ausgabe von Lebensmitteln in unserer Geschäftsstelle, Neuenstr. 3. Ausweis ist mitzubringen.

WHW.-Ortsführung Freihafen und Neptun. Mittwoch, 7. Dez., 16 Uhr, findet für die Kinder der Betreuten der Ortsgruppen Freihafen und Neptun im Gottfried-Talle-Haus das „Handpuppen-Märchenspiel „Frau Holle" statt. Eintrittskarten für diese Vorstellung sind unentgeltlich in den Geschäftsstellen gegen Vorlage der Ausweiskarten in Empfang zu nehmen.

WHW.-Ortsführung Woltmershausen. Die Ausgabe von Lebensmitteln findet am Dienstag, 6. Dez., in der Geschäftsstelle, Wilhelm 139, wie folgt statt: Nr. 1 bis 40 von 9 bis 10 Uhr; 41 bis 80 von 10 bis 11 Uhr; 81 bis 120 von 14 bis 12 Uhr; 121 bis 160 von 15 bis 16 Uhr; 161 bis 220 von 16 bis 18 Uhr.

WHW.-Ortsführung Lösebhausen. Die Ausgabe der Kleidung, Wäsche und Schuhe aus den Beständen findet Montag, 5. Dez., und Dienstag, 6. Dez., von 17 bis 19 Uhr, in der Geschäftsstelle statt. Es können in dieser Zeit auch noch Anträge gestellt werden.

WHW.-Ortsführung Wasserturm. Lebensmittelausgabe Montag, 5. Dez., von 8 bis 10.30 1 bis 500; 10.30 bis 13 Uhr 501 bis 1400. Zeiten innehalten!

WHW.-Ortsführung Neptun. Ausgabe von Lebensmitteln Dienstag, 6., Dez., von 9 bis 13 und 15 bis 18 Uhr. Ausweise sind mitzubringen. Lutherstraße 81.

WHW.-Ortsführung Weidedamm. Unsere nächste Kohlen- und Lebensmittelausgabe findet am Dienstag, 6. Dez., um 9 Uhr (nicht um 6 Uhr!) statt.

WHW.-Ortsführung Oberneuland. Mittwoch, 7. Dez., von 13 bis 15 Uhr im Parteiheim Oberneuland Ausgabe von Kohlenscheinen und Lebensmittel.

NS.-Volkswohlfahrt

Das Kreisamt der NSV. teilt mit: Montag, 5. Dez., ist das Kreisamt der NSV. von 15 bis 17 Uhr geschlossen.

Auflösungen der Rätsel aus unserer gestrigen Frauenbeilage

Auflösung zum Rösselsprung

Wer trocken Brot mit Lust genießt, / Dem wird es wohl bekommen. / Wer Sorgen hat und Braten ißt, / Dem wird das Mahl nicht frommen. (Goethe)

Auflösung zum Kreuzwort-Silbenrätsel

Waagrecht: 1. Tertia, 3. Para, 4. Nahe, 6. Algerien, 7. Losita, 10. Brake, 12. Eldorado, 14. Limmat, 16. Gage, 17. Tegernsee.

Senkrecht: 1. Terrarium, 2. Ana, 3. Page, 5. Helot, 6. Alhambra, 8. Toledo, 9. Ladogasee. 11. Kelim, 13. Nage, 15. Matte.

Auflösung zum Mosaikrätsel

W	I	E	M	A	N	I		
N	D	E	N	W	A	L		
D	H	I	N	E	I	N		
R	U	F	T	S	O	S		
C	H	A	L	L	E			
S	D	A	R	A	U	S		
Z	U	R	U	E	C	K		

Auflösung zum Silbenrätsel

1. Brezel, 2. Eselei, 3. Swinemünde, 4. Chlorit, 5. Eisleben, 6. Invalide, 7. Dortmund, 8. Epoche, 9. Nagasaki, 10. Hammelfleisch, 11. Einfamilienhaus, 12. Irene, 13. Tagedieb, 14. Illustration, 15. Staffelei, 16. Thermosflasche.

Bescheidenheit ist ein beschieden Teil.

Auflösung zum Rätsel-Rechnen

471938	471938
+ 12563	— 12563
484501	459375

123456789 = Spekulant

Auflösung zum Bilderrätsel

Die Größe tut es nicht, sonst überliefe die Kuh den Hasen.

Winkelmann - Uhren genaue Zeit - Uhren - Bestecke Papenstraße 17

Hier: REICHSSENDER HAMBURG

Sonntag, 4. Dezember. 6.00 Hafenkonzert. 8.00 Wetter, Nachrichten, Hafendienst. 8.15 Die Gurke ist bitter! 8.25 Zehn Minuten Leibesübungen. 8.35 Musik am Sonntagmorgen. 10.00 Was bringt die Woche? 10.15 Uebertragung aus dem evangelischen Gottesdienst in der Universitätskirche Kiel. 11.00 Flotte Weisen (Schallplatten). Bericht vom Boxkampf Heinz Lazek gegen Steve Dudek. 11.45 Heute und morgen. 12.00 Musik am Mittag. In der Pause: 12.55 Zeit, Wetter. 13.05 Fortsetzung der Musik am Mittag. 14.00 Kinder, hört zu! 15.00 Märchenstunde. 15.40 Vorweihnachtszeit. 16.00 Bunter Nachmittag. 18.00 Blick ins Judetendeutsche Land. 19.00 Kleine Kammermusik. 19.50 Sportfechen. 19.45 Sportbericht. 19.55 Wetter. 20.00 Abendnachrichten. 20.10 Konzert. 22.00 Nachrichten. 22.30 Tanzmusik (bis 24 Uhr).

Wetterdienst der BZ.

Wetterbericht des Reichswetterdienstes (Ausgabeort Bremen)

Beruhigung

Die inzwischen bis zum Nordmeer abgezogene Störung hat einen Randausläufer entwickelt. Er ist ziemlich weit südlich vorgedrungen und dabei über unseren Bezirk hinweggegangen. So hielt der Regen länger an, als es am Freitag vorauszusehen war. Der jetzt über die britischen Inseln vorgestreckte Hochdruckkeil wird sich langsam ostwärts verlagern. Am Sonntag ist dementsprechend bei uns mit aufgelockerter Bewölkung zu rechnen. In den ersten Vormittagsstunden wird es örtlich zu Nebelbildung kommen. Die Temperatur wird von der bisherigen nicht wesentlich abweichen.

Witterungstabelle vom 3. Dezember 1938

		8 Uhr	14 Uhr	19 Uhr
Barometer		755.2	753.4	754.5
Temperatur in Celsius		6.1	6.3	5.6
Feuchtigkeit		85%	93%	96%
Windstärke		OSO 3	OSO 3	NNO 2
Wetter		nach niesland	Regen	Nebel m. Nies.
Temperatur	maximum	6.7	Niederschlag	2.5
	minimum	4.7	Wassertemperatur	— —

Voraussage für den 4. Dezember: Abflauende Winde aus West bis Süd, wolkig, zeitweise heiter, vereinzelt Schauer, früh örtlich Nebel, Temperatur wenig Aenderung.

Aussichten für den 5. Dezember: Bei auffrischenden Winden aus Süd bis West wieder Einrübung und Niederschlagsneigung mit Temperaturzunahme.

Das neue Gesetzblatt der Freien Hansestadt Bremen, ausgegeben am 2. Dezember 1938, enthält die vierte Verordnung zur Ausführung des Gesetzes vom 11. April 1930 über das Verwaltungszwangsverfahren zur Beitreibung von Geldbeträgen und die Vereinigung der Staatsbanken von Oldenburg und Bremen.

Lachen zum Lachen



„Versprich mir, daß du ihn nicht heiraten wirst, Lisa! Er verdient ja jeden Pfennig, den er verdient!" „Aber, Papa, bedenke doch, wie wenig er verdient!"

Krügerol das altbewährte Hustenbonbon Echt nur im Orangebeutel

Sinfoniekonzert für das Winterhilfswerk

Man darf es wohl als einen musikalischen Auftakt zum Tage der Nationalen Solidarität betrachten, wenn das Winterhilfswerk, Kreisführung Bremen, am Freitag für die von ihm betreuten Volksgenossen ein wertvolles und erlebnisreiches Sinfoniekonzert veranstaltete. Der vollbesetzte große Saal der Glocke bestätigte wiederum, daß auch klassische Musik, selbst in der anspruchsvollen und erhöhte geistige Aufnahmebereitschaft verlangenden Form der großen Sinfonie, in breitesten Volksschichten willige Aufgeschlossenheit erwarten kann, wenn nur die Gelegenheit, unbelastet von finanziellen Voraussetzungen, dazu gegeben wird. Die Ausführenden des Konzerts waren das Sinfonie-Orchester Bremer Stadtmusikanten unter der Leitung des 1. Kapellmeisters des Bremer Staatstheaters, Ettl Zimmer, und die Koloratursopranistin des Staatstheaters Ursula Richter. Als Auftakt spielte das Orchester Serenade Nr. 9 Dedur von Mozart, ein anmutig konzertantes, in sechs aufgelockert bewegten kurzen Sätzen fließendes Werk, in dem der leuchtende Klang der Streicher mit den hervorragenden, geschmeidig hervortretenden Bläsern wetteiferte. Ursula Richter sang mit einem glockenklaren, biegsamen Sopran die beiden anspruchsvollen Konzertarien mit Orchesterbegleitung „Mia speranza adorata" und „No, No, de nun sei capace"; es war ein Genuß, dieser leuchtenden und vom Orchester einfühlend begleiteten Stimme zu lauschen. Im zweiten Teil hörte man die Sinfonie Nr. 6 F-dur Op. 68 von Beethoven, die „Pastorale", deren Verständnis schon durch die den drei Sätzen beigegebenen Ueberschriften auch dem weniger geschulten Hörer restlos erschlossen wird. Auch hier gelangte das Orchester zu einer durch Zimmer inspirierten, von plastischen musikalischen Bewegungsbildern überströmenden und zutiefst fesselnden Wiedergabe. Der Dank der Hörer für den selbstlosen und hingebenden Einsatz hervorragender Kräfte sprach immer wieder aus anhaltenden, herzlichen Beifallskundgebungen.

Anni Arnurius-Wollshaeuser

Motette im Dom

Richard Liesche führte mit dem Domchor zur 175. Motette das geistliche Chorwerk „Tod und Leben" des zeitgenössischen Komponisten Hans Friedrich Micheelsen auf. Als Textunterlage dienten ihm alte Kirchen- und Volksweisen und Bibelworte: der Choral „Mitten wir im Leben", die Psalmstrophen „Herr Gott, du bist unsre Zuflucht", das Volkslied aus dem Dreißigjährigen Krieg „Es ist ein Schnitter, der heißt Tod" wiederum Psalmworte „Herr lehre uns bedenken" und der doppelchörig mit einem Bibelwort verbundene Choral „Wenn mein Stündlein vorhanden ist" künden vom Sterben; in der Mitte steht ein von einer Einzelstimme gesungener, prophetisch überleitender Spruch, der sich dann durch die vom Chor vorgetragenen lichtvollen Verse der Auferstehung erfüllt und in den — als cantus firmus in der Melodie „Wachet auf, ruft uns die Stimme" durch die Bässe getragenen — Choral „Gloria sei dir gesungen" mündet. Der fünfstimmige Chorsatz ist von großer Dichte und trotz modern-polyphoner Struktur von sehr beredter und eindringlich den Wortinhalt unterstreichender Klangwirkung. Besonders im ersten Teil ergeht sich der Chor oft in düsteren, hohlen Quinten- und Quartengängen, um jedoch stets am Ende wieder in harmonisch gesättigtem Akkord auszuklingen. Eine wunderbar vergeistigte Klangmalerei liegt in den Versen „Du lässest sie dahinfahren" oder „Denn es fähret schnell dahin, als flögen wir davon", unaussprechliche Innigkeit in den dem Choral verbundenen Versen „Ihr habt nun Traurigkeit", und die bekannte Weise des Luthersatzes ist genommen durch die kunstvolle Satzverkleidung neue Klangpracht und Ausdrucksfülle. Auch durch markante rhythmische Stimmenführung, wie in den Strophen „Es ist ein Schnitter" oder „Der Tod ist verschlungen" werden eindrucksvolle Wirkungen erzielt, die den Wortinhalt packend interpretieren.

Es ist ein Chorwerk, das eine weihevolle und ergreifende Wirkung ausübt und auch den Hörer, der nicht leicht ein Verhältnis zur modernen Kirchenmusik findet über die Kunst und Eigenart des Satzes hinaus zu innerem Miterleben führt. Dazu bedarf es allerdings der Singekunst eines Domchors, die schwerelos mit der materiellen Notensubstanz zu schalten und sie in eine geistig-seelische Aussage zu überleiten versteht. Man wird das zum erstenmal aufgeführte Requiem gern wiederhören. Als Auftakt spielte Richard Liesche die Choralvariationen „Ach wie flüchtig" von Georg Böhm.

wl.

Dresdner Kreuzchor wieder daheim

Großer Erfolg der Konzerte in USA.

Der Dresdner Kreuzchor traf an Bord des Lloyd-Schnelldampfers „Europa" aus Amerika wieder in der Heimat ein. Er wurde in Bremerhaven vom Stadtdirektor Seyfert im Auftrage des Dresdner Bürgermeisters Dr. Kluge begrüßt. In der Pause bis zur Abfahrt des Lloyd-Sonderzuges erzählte Professor Mauersberger, der Leiter des Kreuzchors, daß auch diese zweite Amerikafahrt ein großer ideeller Erfolg für das deutsche Lied geworden sei. Alle Konzerte waren ausverkauft, manchmal mußten die Türen vorzeitig geschlossen werden. Es war diesmal vorwiegend ein amerikanisches Publikum, das sich den schönen Gesang der Dresdner Knaben anhörte. Die Begeisterung war so groß, daß trotz der herrschenden Hetzatmosphäre die Presse dieser Gesangskunst nur günstige Besprechungen widmete. Die große Reise begann in Newyork, wo schon gleich beim ersten Konzert über 3000 Hörer anwesend waren. Den gleichen großen Erfolg hatte der Kreuzchor in Philadelphia, Buffalo, Cleveland, Baltimore, Chjlago, Detroit, Milwaukee, Cincinnati, Kansas City und Washington, wo der deutsche Botschafter Gäste aller Nationen und das Diplomatische Korps eingeladen hatte, das vollzählig erschien. Auch im amerikanischen Rundfunk und auf dem Lloyd-Schnelldampfer „Europa" haben die Sängerknaben Konzerte gegeben.

Der Kreuzchor kann stolz sein auf seinen Erfolg, und wir sind es mit ihm. Wir freuen uns seiner alten, auf eine Tradition von sieben Jahrhunderten zurückblickenden Kunst, die zum zweiten Male als friedlicher Botschafter deutscher Musikkultur in die Neue Welt hinübergeht, um Kunde zu bringen vom wahren deutschen Wesen und deutscher Art.

Römische Villenanlage bei Graz

In der Nähe von Graz auf der Straße nach Wundschuh wird gegenwärtig eine große römische Villenanlage freigelegt, die in ihren Ausmaßen für die Ostmark einzigartig ist. Sie ist gegen 300 Meter lang und 100 Meter breit. Im vorigen Jahr wurden an dieser Stelle Bruchstücke von Wandmalereien und römische Fußbodenzeigel gefunden und dem Landesmuseum übergeben, das daraufhin unter der Leitung von Dr. Pichler und Frau Dr. Grubinger Grabungen veranstaltete. Es handelt sich um eine große römische Luxusvilla, die einst an der römischen Reichsstraße lag, die von Flavia solva, der größten römischen Stadt auf dem Boden der heutigen Steiermark, durch das Murtal nach dem Norden führte. Die Villa stammt höchstwahrscheinlich aus dem dritten Jahrhundert. Wie Dr. H. Ihle in der Grazer „Tagespost" mitteilt, wurde bei den ersten Grabungen der Westflügel freigelegt, der nicht weniger als zehn Zimmer mit durchschnittlich elf Quadratmeter Größe umfaßte. Alle Räume hatten Zentralheizung. Gegenwärtig wird das Mittelstück der großartigen Heizanlage freigelegt. Als Baumaterial wurde neben Ziegeln und Mörtel weicher Muschelkalk verwendet. Leider konnte man bis jetzt keinen Münzenfund machen, durch den eine genaue zeitliche Bestimmung des Baues möglich wäre.

d.

Barlogs „Lustige Soldatenfibel"

Wir haben wieder eine Wehrmacht, die diesen Namen mit Stolz tragen darf, wir haben wieder eine Wehrpflicht und mit ihr jene harte und gesunde Schule, die der männlichen Jugend Deutschlands das wichtigste gibt: Haltung und Disziplin.

Soldat sein ist kein Zeitvertreib. Da heißt es: sich zusammenhalten und zeigen, was in einem steckt. Und den möchten wir mal sehen, dem diese Uebung nicht bekommen wäre! Vor allem, wenn die nötige Prise Humor nicht fehlt. Soldatenleben ohne herzhaften Humor ist wie ein Eisbein ohne Sauerkraut. Schwer verdaulich.

So ähnlich dachte Barlog, als er eines Tages kurz entschlossen sein Handwerkszeug zusammenpackte und sich in Richtung Militär umzusehen begann. Neugierig, wie er nun einmal ist, steckte er seine Nase überall hinein. Zu den schlanken Rekruten wie zu den schon etwas beleibteren E-Schützen, zu den Tankmännern, den blauen Jungens und den Fliegern. Von dieser Studienreise hat er vieles mitgebracht. Und weil er als Humorist geboren ist, mit dem Zeichenstift in der Hand, hat er hier und da noch eine kräftige Portion eigenen Senf dazugegeben.

„Lustige Soldatenfibel" nenn Barlog seine Blätter, die er hier zusammengetragen hat, den WBC-Schützen des Soldatentums zur Ermunterung und zur Belehrung. Und die „alten Leute" in der Art, denen der Kopf schon lange aufgegangen ist, die werden auch ihren Spaß daran haben. Und zwar unter dem Motto: Uebelnehmen gilt ebenso wenig wie Bangemachen. Wer ein herzhaftes Wort zur rechten Stunde nicht zu schätzen weiß, der soll sich einen Fußlack wachsen lassen und hinter dem geheizten Ofen in volle Deckung gehen.

(Deutscher Verlag, Berlin. Kart. 2 RM.)

Admiral Saalwächter in Bremen

Besuch des neuen Kommandierenden Admiral der Marinestation der Nordsee beim Reg. Bürgermeister



Gestern stattete der Kommandierende Admiral der Marinestation der Nordsee, Admiral Saalwächter, Wilhelmshaven, dem Regierenden Bürgermeister SA.-Gruppenführer Böhmcker einen Besuch ab. In seiner Begleitung befanden sich außer seinem Adjutanten Oberleutnant z. S. Wolfram auch Kapitän Feldbusch von der Marinedienststelle Bremen. Unser Bild zeigt Admiral Saalwächter bei der Eintragung in das Goldene Buch.

Lehrgangsurlaub schon übersehbar

Neue Einberufungsordnung schon übersehbar — Ein Appell des Gauleiters

Die Gauleitung Weser-Ems der NSDAP. teilt mit: Mit Wirkung vom 1. Januar 1939 tritt die neue Einberufungsordnung für die Schulen der NSDAP. in Kraft. Diese neue Einberufungsordnung hat den Zweck, den Betriebsführern und Behördenleitern die Möglichkeit zu geben, die Einberufung zu Schulungslehrgängen der NSDAP., ihrer Gliederungen und angeschlossenen Verbände aus ihren Betrieben und Behörden auf lange Sicht zu überblicken und ihre Arbeitsnotwendigkeit zu berücksichtigen. Durch diese ganzjährige, im voraus erfolgte Lehrgangsplanung wird die Beurlaubung von Lehrgangsteilnehmern wesentlich erleichtert.

In diesen Tagen werden auf Grund des jährlichen Festsetzungsvermögens der Schulen der NSDAP. den Betriebsführern und Behördenleitern Lehrgangsteilnehmerbogen zugeleitet, durch deren Ausfüllung festgelegt wird, wann der vorgeschlagene Lehrgangsteilnehmer einberufen werden soll. Die Lehrgangsteilnehmerbogen werden Anfang Dezember von den für einen Lehrgang vorgesehenen Politischen Leitern, Führern der Gliederungen sowie Waltern, Warten und Obmännern der angeschlossenen Verbände abgeholt. Es ergeht daher an die Betriebsführer die Bitte, die Urlaubsanforderungen für die Lehrgänge weitgehend zu unterstützen und die Bogen ausgefüllt in den ersten Dezembertagen zur Abholung bereitzuhalten.

Ausgenommen von dieser Regelung sind nur kurzfristige und technische Spezial-Lehrgänge (Motorsport-lehrgänge des NSKK., Segelflieger-Lehrgänge des NSFK. usw.). Jeweils vier Wochen vor Beginn des Lehrgangs erhält der Lehrgangsteilnehmer die endgültige Einberufung zugestellt, die er dann seiner Dienststelle vorzulegen hat.

Gauleiter Carl Röver hat auf den Lehrgangsteilnehmerbogen folgenden Appell an die Betriebsführer und Behördenleiter vorangestellt:

„Der Führer hat der nationalsozialistischen Bewegung Aufgaben gestellt, deren Durchführung den Aufbau der Nation und die Erlangung und Beibehaltung der politischen und wirtschaftlichen Freiheit sichert.

Keine andere Stelle ist in der Lage, diese Aufgaben zu erfüllen, als die vom Führer gegründete und geführte Nationalsozialistische Deutsche Arbeiterpartei. Es ist eine zwingende Notwendigkeit, daß die NSDAP. durch Schulungslehrgänge die Voraussetzung zur Lösung der ihr gestellten Aufgaben schafft.

Die Teilnahme an einem Lehrgang hängt jedoch von den finanziellen Verhältnissen und der Urlaubsgewährung des einzelnen Lehrgangsteilnehmers ab. Ich richte daher an die Betriebsführer die Bitte, ihre Mitarbeiter, die sich in den ehrenamtlichen Dienst der großen Gemeinschaftsaufgabe stellen, im Falle einer Einberufung für die Dauer eines Lehrgangs zu beurlauben — keinesfalls mehr als einmal im Jahr — die Lohn- und Gehaltsbezüge in voller Höhe für die Zeit ihrer Abwesenheit weiterzuzahlen und diese Zeit nicht für den Urlaub in Anrechnung zu bringen.

Die damit für den einzelnen Betrieb verbundene Belastung ist nicht so groß, als der Nutzen, der jedem Betrieb durch die Arbeit der NSDAP. zugute kommt.

Da die Abstellung zu Schulungslehrgängen der nationalsozialistischen Bewegung mit einem Bewertungspunkt im Leistungskampf der Betriebe darstellt, erhalten die Betriebsführer und Behördenleiter, die für eine pünktliche und ordnungsgemäße Durchführung der Einberufungsordnung der NSDAP. sorgen, zum Zweck des Nachweises ihrer Leistungen auf diesem Gebiet ein Bestätigungsschreiben der Gauleitung."

Vergütung und Entschädigung für Leistungen nach dem Wehrleistungsgesetz vom 13. 7. 1938

Vom Regierenden Bürgermeister (Innere Verwaltung) wird uns geschrieben:

Bei den Wehrmachtsübungen in den vergangenen Wochen wurden auch Einwohner der Stadt Bremen und des Landgebiets Bremen zu Sachleistungen herangezogen. Bei einem großen Teil der Bevölkerung bestehen noch Unklarheiten über ihr Verhalten bei eingetretenen Schadensfällen.

Nachstehende Richtlinien sind deshalb zu beachten:

Das Gesetz über Leistungen für Wehrzwecke (Wehrleistungsgesetz) vom 13. 7. 38 regelt die Pflicht zu Sachleistungen aller Art für Wehrzwecke. Zu Sachleistungen sind alle Bewohner des Reichsgebietes einschließlich der juristischen Personen verpflichtet. Für jede Leistung gibt die Bedarfsstelle, soweit die Leistung nicht billigermeise unentgeltlich gefordert werden kann, eine Vergütung. Für Verluste, Beschädigungen, außergewöhnliche Abnutzung und Haftpflichtschäden, die infolge oder gelegentlich der Leistung ohne grobes Verschulden des Leistungspflichtigen oder seines Beauftragten entstehen und für die ein Ersatz von einem Dritten nicht zu erlangen ist, gewährt die Bedarfsstelle dem Leistungspflichtigen eine angemessene Entschädigung.

Der Anspruch auf Vergütung oder Entschädigung ist sofort bei der Zivilbehörde anzumelden, und zwar im Stadtgebiet Bremen bei dem Regierenden Bürgermeister — Innere Verwaltung —, Polizeihaus, in den Landgemeinden bei dem Bürgermeister der Gemeinde. Es wird besonders darauf hingewiesen, daß der Anspruch auf Vergütung oder Entschädigung erlischt, wenn er nicht innerhalb eines Monats, nachdem der Leistungspflichtige von der Leistung oder dem Schaden Kenntnis erhalten hat, angemeldet worden ist. Auch wenn die Bedarfsstelle, die den Schaden verursacht hat, dem Leistungspflichtigen erklärt, den Schaden bei ihrer vorgesetzten Dienstelle aufzugeben, ist er in jedem Falle sofort bei der Zivilverwaltung anzumelden.

Sind Flurschäden entstanden, so haben die Geschädigten unmittelbar nach der Beschädigung die Entscheidung der Zivilverwaltung, in der Stadt Bremen den Regierenden Bürgermeister — Innere Verwaltung — Polizeihaus, im Landgebiet den zuständigen Bürgermeister, anzurufen, ob und wieweit die beschädigten Felder abgeerntet werden können. Wird das beschädigte Feld ohne Mitteilung an die Zivilverwaltung abgeerntet, so läßt sich der Umfang der Beschädigung schwer feststellen. Den Schaden hat dann der Leistungspflichtige.

Bei Erkältungsgefahr, Halsentzündung, Grippe:

Formamint

Schutz vor Ansteckung!

Taschen-Röhrchen mit 20 Tabl. RM 0,59
Flaschenpackung „ mit 60 Tabl. RM 1,55

Hinweise

(Die hier folgenden Mitteilungen gehören zum Anzeigenteil!)

Palucca tanzt! Morgen, Montag, 20 Uhr, im großen Saale der Glocke mit Victor Schwinghammer am Flügel ein neues Programm. „Tanz in letzter Vollendung — ein Traum von Anmut und Lebensfreude" schreibt die Presse. Karten bei Praeger & Meier, Bischofsnadel 1 und an der Abendkasse.

Rich.-Wagner-Verband deutscher Frauen Konzert am kommenden Mittwoch, dem 7. Dezember, in der Glocke (verlegt vom 5. Okt.): **Walther Lagemann**, Bariton — **Ella Thieß**, Klavier — **G. W. Drechsler**, Begleitung. Karten Mk. 2.—, 1.— bei Praeger & Meier, Bischofsnadel 1.

Ise Wragge singt am 9. Dezember in der Glocke ein neues Programm lustiger Lieder zur Laute. Wenige Karten Mk. 1.— bei Praeger & Meier, Bischofsnadel 1.

Enrico Mainardi Cello, spielt im **5. Philharmonischen Konzert** am 12. und 13. Dezember unter Leitung von Generalmusikdirektor H. Schnackenburg das Cellokonzert von Trapp (zum ersten Male). Das weitere Programm bringt von Strauß, Don Quixote und Mozart, Symphonie Es-dur. Karten bei Praeger & Meier, Bischofsnadel 1.

Janson-Schule
Oberschule für Mädchen, Wilhadstraße 1

Fleitenpeter
ein plattdeutsches Weihnachtsmärchen
Aufführung im Schulgebäude am 16. Dezember, 20 Uhr; 17. Dezember, 20 Uhr; 18. Dezember, 16.30 Uhr. Anschließend geselliges Beisammensein in den Räumen der Schule möglich. Gleichzeitig Ausstellung der Wettbewerbsarbeiten:
Volksgemeinschaft — Schicksalsgemeinschaft

Plattdütsche Bereen
Maandag 5. Dez., Gaststättenhallen, Arbeitsamt, Klock 20
Freen Theater-Abend
„Uns oll Modersraat"
Bremer Schölen breit Theater. — Kost nix.

SCHLESWIG-HOLSTEINER!
Alle Landsleute in Bremen und Umgebung werden herzlich eingeladen, am heutigen **Sonntag**, dem **4. Dezember**, ab 20 Uhr, ein paar gesellige Stunden mit uns in der **Kaiserhalle, Langemarckstr. 28**, zu verbringen.
SCHLESWIG-HOLSTEINER-BUND

Wilhelm Scharrelmann
liest aus eigenen Werken.
Heute, 20.30 Uhr, GWG.-Haus, Gastsaal, Nr. 101. Es wirken mit: Frl. Knittel und Herr Ernst Licht. Unkostenbeitrag 30 Pf.

Deutsche Kneippvereinigung
Ortsgruppe Bremen
Mittwoch, 7. Dezember, im „Museum", Domshof, 20.15 Uhr: 2. Wintervortrag: **„Das überwundene Alter"** (Der Mensch vor und nach 40). Redner: **Med.-Rat Dr. Mayer, Bad Lauterberg.** Nichtmitglieder 50 Pfg. Eintritt.

UNION Mittwoch, 7. Dez., 20 Uhr, gr. Glockensaal:
Festkonzert des Instrumentalvereins
— anläßlich seines 75jährigen Bestehens —
Solistin: **Cäcilie Veite-Bulling** (Sopran). — Cembalo: **Grete Götte.** — Leitung: **Burchard Bulling.** — Für Nichtmitglieder Einzelkarten zu 1.— RM. in den bekannten Vorverkaufsstellen.

Deutsches Frauenwerk in Gemeinschaft mit dem Reichskolonialbund, Abtlg. 4. Dienstag, 6. Dezember, 20 Uhr, Schulk an der Kleinen Helle. Vortrag: Frau Maclean. Unkostenbeitrag 30 Pfg.

DOM-KONZERT In dem 3. Konzert der Bremer Musikabende am Sonntag, dem 18. Dezember, 20 Uhr, singt der Bremer Domchor alte Weihnachtslieder. Leitung: Richard Liesche. Karten 0.50 bis 1.— RM. bei Praeger & Meier und Barfels. Schülerkarten 0.30 RM. Dombüro.

Hier spricht die Deutsche Arbeitsfront

Die Gliederungen im Leistungskampf

Die Führer der Gliederungen SA., H, NSKK. und NSFK. im Gau Weser-Ems erlassen zum Reichsberufswettkampf folgenden Aufruf:

Für die Angehörigen der politischen Kampforganisationen der Partei ist es selbstverständliche Pflicht, dem Ruf des Führers in jedem Falle in erster Linie zu folgen.

Wenn unser Führer uns jetzt zur Teilnahme am Reichsberufswettkampf aufruft, so werden es wieder gerade seine SA.-, H.-, NSKK.- und NSFK.-Männer sein, die durch ihre schnelle und geschlossene Anmeldung allen anderen ein Vorbild in Gesolgschaftstreue sein werden. Es geht jetzt darum, unseren Mangel an Arbeitskräften durch eine Leistungssteigerung jedes einzelnen auszugleichen.

Ein Mittel der Leistungssteigerung ist der Berufswettkampf aller Schaffenden des Jahres 1939. Heil Hitler!

Böhmcker — Ludwig
SA.-Gruppenführer — H-Obersführer
Jürgensen — Lauw
NSKK.-Obergruppenführer — NSFK.-Standartenführer

Die Nordsee-HJ. im Berufswettkampf

Zum Reichsberufswettkampf erlassen der Führer des Gebietes und die Führerin des Obergaus Nordsee den nachstehenden Aufruf:

Die Hitlerjugend des Gebietes und Obergaues Nordsee (7) hat ihre Arbeit für das vor uns liegende Winterhalbjahr und für den Sommer 1939 unter das Leitwort „Großdeutschland! Nordsee-HJ. dankt dem Führer" gestellt.

Alle Kameradinnen und Kameraden der Nordsee-HJ. beweisen im Berufswettkampf, daß sie der großen Tat des Führers wert sein wollen!

Lilo Schmidt — Lühr Hogrefe
Gausührerin — Obergebietsführer

Die Deutsche Arbeitsfront

Sonntag, 4. Dezember

Ortswaltung Schaldsbrück. Teilnahme aller Mitarbeiter an der Morgenfeier im Odeon 10.30 Uhr Hastedter Heerstraße.

Ortswaltung Oberneuland. Morgenfeier mit der NSDAP. zusammen 10.30 Uhr im Jürgens Holz.

Ortswaltung Gottedt. Morgenfeier um 10.30 Uhr im Festsaal des Dietrich-Eckart-Hauses.

Montag, 5. Dezember

Ortswaltung Buntentor. Schulungsabend mit der NSDAP. 20.30 Uhr in der Kapitän-König-Schule.

Ortswaltung Fehrfeld. Schulungsabend mit der NSDAP. 20.30 Uhr im kleinen Gastsaal.

Ortswaltung Neustadt-Nord. Sitzung sämtlicher Blockobmänner der Zelle 02 20.30 Uhr bei Warnecke, Gr. Johannisstraße 2.

Dienstag, 6. Dezember

Ortswaltung Neustadt-Nord. Sitzung sämtlicher Blockobmänner der Zelle 06 20.30 Uhr bei Bülow, Brückenstr. 27.

Ortswaltung Neustadt-Nord. Sitzung sämtlicher Ortsfachschaftswalter der DAF., „Das Deutsche Handwerk", Dienststelle Langemarckstraße 94/98 20.30 Uhr.

Ortswaltung Uhlenhorst. Stabswalterstzung in der Dienststelle 20.30 Uhr.

Ortswaltung Fedelhören. Schulung mit der NSDAP. 20.30 Uhr Magdeburger Hof.

Ortswaltung Walle. Arbeitstagung 20.30 Uhr im Gemeinschaftsraum der Dienststelle

Die anspruchsvolle Dame
Der anspruchsvolle Herr
kaufen im Fachgeschäft

Willy Dittfeld
Lederwaren
Sögestraße 32





Praktische Geschenke

Damenstrümpfe künstl. Seide, besonders verstärkt	1.45
Damenstrümpfe besonders feinmaschig, neue Modefarben, a. Flor mit künstl. Seide platt.	1.95
Herrensocken Flor mit Seide, auch Wolle plattiert	1.45
Damen-Strick-handschuhe Wolle, moderne Form ..	1.95
D'-Handschuhe Nappa, waschbar, neueste Ausführungen	5.95
Handschuhe Nappa, gefüttert, für Damen und Herren....	4.95

FRIEDEL LINK
Obernstraße 22-24
Vor dem Steintor 136

Weihnachts-Ausstellung

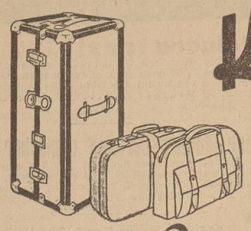
Entzückende Neuheiten

G. L. Holzborn Nachf. Inh. D. Wohlers
Bremen
Sögestraße 9
Passage



Europas größte und älteste Velour- und Haarhutfabrik

Hückel
der Hut erster Klasse
von Ernst Fricke
Sögestraße 27

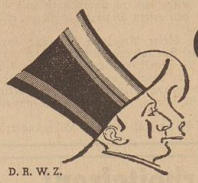


Luigge Koffer Lederwaren
Pribnow & Güs
SÖGESTR. 43 + FAULENSTR. 23/25

von Halem
Am Wall 153/56



Funk & Horst
Herrenschneider
jetzt Bischofsnadel 12



Carl Sick
Seit 1847
Obernstraße 68/70
D. R. W. Z.
Ein „SICK-HUT" ist schon was Besonderes!

Haus der Hüte
Wilhelm Röher
Damenhüte · Kinderhüte · Pelze
Gr. Auswahl! Alle Preislagen!
Faulenstraße 9 Neuen Markt 14

Pelzmantel
Die Sehnsucht aller Damen!
Das ist begreiflich. Es gibt wohl kein Kleidungsstück, das so vielseitig verwendbar ist, so dauerhaft, und vor allem so kleidsam. Meine Auswahl zeigt Ihnen außerdem, daß die Preise erschwinglich sind.
Kürschnermeister
W. Stracke, Fedelhören 15

Corselets, Hüfthalter u. Mieder
sind immer willkommene Geschenke
für die Dame
Sie finden neue Modelle, ausgezeichnete Paßformen und große Auswahl in unserer Spezial-Abteilung
Medizinisches Warenhaus Bremen
Am Markt 17 Ruf 24488

Frauenwünsche erfüllt Herms
Das zeigen seine Fenster, das bestätigt Ihnen die vielseitige Weihnachts-Auswahl im Laden. Was eine Frau persönlich für sich braucht und schätzt, Herms hat es preiswert.
Viel Schönes zum Schenken
Herms SOGESTRASSE 17-19

Das große Fachgeschäft für Fernsprecher 32535
Damenhüte Leimkuhl
Faulenstraße 31 Buntentorsteinweg 150

Handschuhe Krawatten Herrenwäsche
Schnittjer
FAULENSTR. 49/51

Fritz Thiesenhusen
JUWELIER
Obernstraße 32
Bremen

Spitzenhaus Marie-Luise Hinners
Sögestraße 29
Decken Spitzenstoffe
für den Weihnachtstisch

Heinr. A. Schmidt Gegründet 1861
Am Wall 163 Inh. Otto Schönemann
Herren-Maßgeschäft

Handschuhhaus
Frieda Holtmann
Inh. Marie Wohlers geb. Holtmann
Handschuhe u. Krawatten
Domshof 17, Fernruf 29182

Wilkens & Danger
JUWELIERE
Ecke Wall
Schmuck und Silberwaren

FÜR DIE GANZE FAMILIE
Rheinberger-SCHUHE
NEUE MODELLE FÜR HERBST UND WINTER



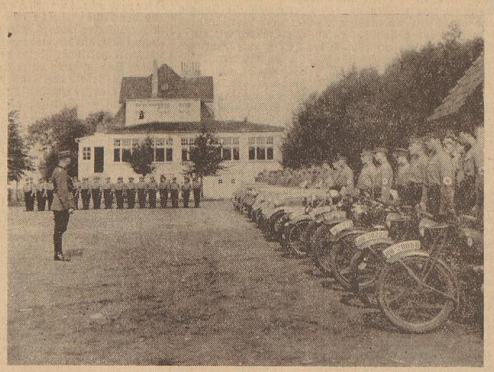
Das Haus der guten Schuhe
Fritz Meyer jun.
Hutfilterstraße 30

„Benzinkameraden" machen Bilanz

Motorsturm 18/M 62, der Werksturm des Bremer NSKK., schneidiger Preiserbeuter



Im kameradschaftlichen Anpacken werden auch bauliche Aufgaben gelöst . . .



Der Werksturm in Strom angetreten.

Aufnahmen: Sommer (2).

Der Motorsturm 18/M 62 Bremen ist in seiner Einheit ein junges Gebilde, erst im September 1937 wurde er aufgestellt. Doch — jugendlich — bedeutet nicht unfähig. Unter Sturmführer Koch-Bodes und seinem Stellvertreter, Obertruppführer Hitzemann, hat dieser Sturm der Idee des Führers sinngemäß Ausdruck gebend, bemerkenswerte Erfolge zu verzeichnen. Die Eigenart seines Aufbaues, alle Männer sind Arbeitskameraden, verleiht ihm eine gleichmäßige Struktur und ist somit ein brauchbares Instrument im besten Sinne des Wortes.

Seine enge Verbundenheit mit der bremischen Automobilindustrie läßt ihn in doppelter Hinsicht tatkräftig sein. Seine Männer beherrschen jede Sparte des Automobilbaues. Ihnen ist der Lack so vertraut, wie die Kippbehel und die Kurbelwelle, so handlich wie die Polsterung oder die elektrische Anlage.

Dieser „stürmenden" Einheit stehen sechs Geländesportwagen zur Verfügung, ebenso ein eigenes Sturmheim an der Sebaldsbrücker Heerstraße mit einer mustergültig eingerichteten Werkstatt. Sonntag für Sonntag ist hier geschafft worden. Ingenieure, Zeichner, kaufmännisch Tätige und der Arbeiter der Faust wirken hier gemeinsam Schulter an Schulter. 800 Quadratmeter Kasernenhof und Zufahrtsweg sind planiert, 100 Kubikmeter Erdreich, Schotter und Schlacke verarbeitet, und 300 Quadratmeter Grabenufer mit 3 Zentimeter starken Bohlen regelrecht befestigt. Gärtnerische Anlagen vervollständigen und verschönen das ganze dem Zweck entsprechend und spiegeln den Willen und den Geist des ganzen Sturmes. Ein Hoheitsabzeichen, 3 Meter hoch, mit 2,50 Meter Flügelspannweite, eigene, meisterliche Anfertigung, verleiht allem einen würdigen Charakter und ist zugleich steter Mahner zur Pflichterfüllung bis zur letzten Einsatzbereitschaft.

Es gibt keine Arbeit, der die Männer nicht gewachsen wären, alles wird grundsätzlich selbst gemacht. In Hunderten von Stunden freiwilligem, freudigem Gestaltungswillen ist hier gearbeitet worden, der Idee des Führers greifbare Form gebend — einer kann nichts — alle alles. Daß diese „Benzinkameraden" sich an den motorsportlichen Veranstaltungen des verflossenen Jahres beteiligten, bedarf eigentlich keiner Erwähnung, mehr schon die errungenen Erfolge.

2. bis 5. Februar. Winterprüfungsfahrt 1938. Vier Fahrzeuge starten. Ein Schneekettendefekt verdirbt den Goldenen Mannschaftspreis, nicht aber den Mut, trotzdem durchzuhalten. Silberner Mannschaftspreis und eine Goldene Plakette für den Einzelfahrer belohnen den Einsatz.

3. April 1938: Brandenburgische Geländefahrt. Mit kalter Maschine muß gestartet werden. Erste Teilstrecke 90 Kilometer Autobahn in 56 Minuten, schräg von vorn kommender Gegenwind, zu Regen werdender Nebel machen schwer zu schaffen.

Nur 40 Proz. aller Gestarteten erreichen das Ziel. Ein Wagen vom Motorsturm 18/M 62 kämpft sich durch. Fahrer, Beifahrer und Wagen sind unkenntlich. Aber es ist geschafft.

Weiter geht's ins Jahr hinein. Für den 20. März ist die Niedersächsische Heidefahrt angesetzt. Vier Fahrzeuge stellen sich dem Starter. Aus den dünngesäten Auszeichnungen nehmen drei Fahrzeuge den Silbernen Mannschaftspreis, der erstmalig startende Einzelfahrer die Silberne Plakette mit nach Haus.

Der Harzritt vom 7. bis 8. Mai, eine Traditions-Veranstaltung des Nord-Niederländischen-Motorclubs mit dem NSKK. Strecke: Holländische Grenze, Harz, holländische Grenze.

Zwei Fahrzeuge werden entsandt. Zwei Goldene Plaketten sind das Ergebnis. Doch nicht nur in Deutschland, auch das Ausland sieht Männer und Fahrzeuge vom Motorsturm 18/M 62.

Internationale Polenfahrt 25. 6. bis 1. 7. Stärkste in- und ausländische Konkurrenz machen in Verbindung mit der Ausschreibung das Siegen schwer. Mit kleinen Motoren werden Tagesetappen von 900 Kilometer zurückgelegt. 4000 Kilometer in 5 Tagen. Eine wahre Gewaltleistung. Polnische Beifahrer wachen mit Argusaugen darauf, daß keine Kerze gewechselt wird.

Trotz allem „2 Silberne" schwer erkämpft, werden aus dem Auslande mitgebracht.

Im eigenen Gruppenbereich wartet die Fahrt durch „Harburgs Berge". Ein Wagen und ein Motorrad starten um 6 Uhr in der Frühe auf dem Exerzierplatz in Stade, entledigen sich zur vollsten Zufriedenheit des Veranstalters der ihnen gestellten Aufgaben. Wieder sind zwei „Goldene" der sichtbare Ausdruck für gute Leistungen.

Ueber die Wende des Jahres hinweg ist am 10. Juli 1938 die „5. Sauerländische Geländefahrt". Start in Hagen in Westf. Wochenlange Regenfälle haben die Gebirgskämme, das Element des Tages, grundlos aufgeweicht. Zwei Wagen vom Motorsturm 18/M. 62 werden als letzte Fahrzeuge gestartet, kommen in der Spitzengruppe wieder am Ziel an, gehören mit zu den 60 Prozent, die das Ziel der Hauptsache nach erreichen. Zwei silberne Auszeichnungen lohnen die 230 Kilometer lange An- und Abfahrt.

Niedersächsische Burgenfahrt: 21. August 1938. Start: Hannover, Ziel: Hameln, Strecke: Weserbergland. Zähklebriger Boden, Schotter und Staub, sind die Begleiter auf über 270 Kilometer. Vier Fahrzeuge starten in Hannover, und als am Abend zum Sammeln geblasen wird, sind vier 18/M-62er mit acht frohen Gesichtern zur Stelle. Sie haben die schwere Strecke geschafft; trotz Brückenbau und schieben, schieben, schieben, sind „Silberner Ehrenschild" für die Mannschaft und eine goldene Plakette für den Einzelfahrer mehr im Besitze der tatkräftigen Einheit.

Am 23. Oktober 1938 auf dem Hindenburg-Platz in Hamburg. Der Appell des Gruppenführers Jürgensen ist verhallt. Hinein geht es in die „Nordmark-Herbstprüfung". Zwei Fahrzeuge von 18/M 62 vertreten die Bremer Farben. Wieder ist es die „Goldene" in doppelter Ausfertigung. Der Wunsch ist Tatsache, der Wille Sieger.

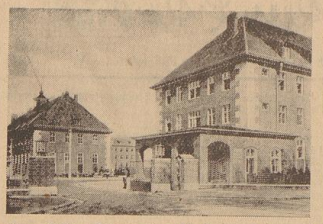
Das Jahr wird kürzer und die „Südoldenburgische Nachtorientierungsfahrt" steht vor der Tür. Als letzte Veranstaltung wird auch diese, aber mit Nachwuchsfahrern, beschickt. Bronzener Ehrenschild mit Auszeichnung und eine „Silberne" nehmen die Männer mit in ihre Heimatstadt. Damit sind zehn goldene und sechs silberne Plaketten für Einzelfahrer und drei silberne Mannschaftspreise das materielle Ergebnis des Sportjahres 1938.

Nicht um Geld ist hier gekämpft worden. Der Wille, sich selbstlos einzusetzen, der Idee des Führers tatkräftigsten Nachdruck zu verleihen, sind die treibenden Kräfte.

Der Motorsturm 18/M. 62 ist eine der aktiven Einheiten, die gewillt sind, dem Fanal des Führers zu folgen und immer dabeizusein, wann und wo es auch immer sein mag.

Helmut Hünecke.

Eintopfessen und Kasernenbesichtigung in der Vahr



Zum nächsten Sonntag, dem 11. Dezember, laden die Soldaten der Beobachtungsabteilung 22 die Bevölkerung Bremens zu einem gemeinsamen WHW.-Eintopf herzlich ein. In Verbindung mit dem Essen findet eine Besichtigung der Kasernenanlagen, Führungen durch die Gebäude und Erklärungen über die Aufgaben und die Tätigkeit der einzelnen Batterien der Beobachtungsabteilung statt. Ferner werden die Soldaten Ausschnitte aus ihren mannigfachen Dienstgebieten sowie sport- und motorsportliche Vorführungen zeigen.

Bis jetzt hat sich, vor allem durch die anstrengende Uebungszeit, die darauffolgende Urlaubsperiode und vor allem durch den Einmarsch ins Sudetenland, an welchem Teile der Abteilung das Glück hatten, teilnehmen zu können, noch keine Möglichkeit ergeben, die schönen Kasernenanlagen der Oeffentlichkeit zur Besichtigung zugänglich zu machen. Schon aus diesem Grunde sollte kein Bremer die nunmehr gebotene Gelegenheit versäumen, die jüngste Truppe Bremens und ihre Unterkünfte und Einrichtungen kennenzulernen.

Die Beobachtungsabteilung 22 besteht seit über einem Jahr. Während die neuen Kasernen draußen in der Vahr im Entstehen begriffen waren, wurde die Abteilung im Oktober des vergangenen Jahres in Munsterlager aufgestellt. Im Juni dieses Jahres konnten die Soldaten ihr neues Heim beziehen. Jeder Bremer entsinnt sich noch des feierlichen Einzuges der Truppe, bei dem der Divisionskommandeur sowie der Reg. Bürgermeister die Abteilung in Bremens Mauern willkommen hießen. Vor allem der eindrucksvolle motorisierte Vorbeimarsch am Staatstheater, wo die Fahrzeuge in tadelloser Richtung und peinlicher Ordnung vorbeikamen, wird sicher noch in aller Erinnerung sein.

Die Führungen durch die Kaserne haben den Zweck, den Besuchern einen kurzen Einblick in die wohnlichen und freundlichen Unterkünfte der Soldaten, sowie in die mannigfachen technischen Einrichtungen der Truppe zu vermitteln. Durch die Erklärungen und Vorführungen innerhalb der einzelnen Batterien, der Vermessungs-, Licht- und Schallmeß-Batterie und des Unterstabes, soll ein Einblick in die vielseitigen Aufgabengebiete der Abteilung gegeben werden.

Die sport- und motorsportlichen Vorführungen schließlich werden zeigen, daß neben der Technik, die in der Beobachtungsabteilung vorherrscht, die körperliche Ertüchtigung der Soldaten keineswegs vernachlässigt wird.

Mit dieser Veranstaltung, die im Zeichen des Winterhilfswerks steht, wollen die Soldaten der Beobachtungsabteilung beweisen, daß auch sie am größten sozialen Hilfswerk des deutschen Volkes aktiven Anteil nehmen. Parole für Sonntag, 11. Dezember, ist also: Auf zum Eintopfessen bei der Beobachtungsabteilung 22 in der Vahr. Der Kartenvorverkauf ist eröffnet.

„In de Möhl"

Erfolgreiche Uraufführung dieses Spiels von Alma Rogge durch die Waller Spädäl

Seit einigen Wochen ist Bremen um eine neue Spädäl bereichert. Das ist zu begrüßen, zumal es sich hier nicht um die Gründung irgendeines Theatervereins handelt, sondern um den Zusammenschluß von Volksgenossen, die sich ernsthaft bemühen, Mittler zwischen niederdeutschen Dichtern und der Bevölkerung zu sein. Die Abteilung der Bremer Volksspielkunst-Gemeinschaft wurde diese „Waller Spädäl" ins Leben gerufen. Wir sind davon überzeugt, daß diese Spädäl ihren Weg gehen wird, daß sie berufen sein wird, gleich anderen Spieldielen echte deutsche Kunst in das Volk zu tragen. Die Aufführung des ernsten Spieles von Alma Rogge: „In de Möhl", bestärkt uns in dieser Ueberzeugung.

Die Veranstaltung, die bis zum letzten Platz ausverkauft war, wurde im Rahmen der Gaukulturwoche in Anwesenheit der Dichterin von den Ortsgruppen der NSDAP. Walle und Osterfeuerberg im „Kaffee zur Post" durchgeführt. Das Spiel „In de Möhl" ist plattdeutsch geschrieben. Und so heimatgebunden wie diese Sprache ist, ist auch die Handlung, sind auch die Menschen dieses Spiels. Unverdorbenes Blut pulst durch die Adern dieser Menschen, die eher zerbrechen als weich werden, die, wenn sie sich lösen von der Scholle, wenn sie haltlos werden, heimlassen und verbrennen wie die Windmühle, die sich im Sturm losgerissen hat. So machte auch Alma Rogge die Mühle zum Symbol des Schicksals der Menschen, die hier in der Mühle aufeinander angewiesen sind. 1929 wurde dieses Stück, das auf einem Ausschreiben für niederdeutsche Stücke mit dem ersten Preis ausgezeichnet wurde, geschrieben. Es ist ehrlich, echt, phasenlos und so recht aus dem Alltag geschöpft, daß es auch heute geschrieben sein könnte. „In de Möhl", in Bremen und Umgebung noch nicht gespielt, würde auch hier überall sein dankbares Publikum finden, wenn die Spieldielen bereit wären, es gleich der Waller Spädäl zu wagen. dieses Stück, in dem es keine Nebenrolle gibt, einzustudieren. Die Arbeit ist nicht leicht, aber sie ist dankbar.

Der beste Mann auf der Bühne war Ernst Waldau, der den Müller nicht darstellte, sondern lebte. Die Rücksichtslosigkeit, mit der er seinen Willen durchsetzt, und die Schlappheit, in der er Unterton seiner Leidenschaft wurde, zeigte die Wandlungsfähigkeit des Spielers. Paul Kaspar gab seiner Rolle mehr Weltkrämerheit als erforderlich war. Etwas mehr Forsche darf auch ein Müllersknecht haben, der etwas verträumt in die Gegend schaut. Eine ganz hervorragende Besetzung fand die Rolle in der Lene, der Großmagd, durch Hanna Thielbar. Diese Lene war ein unverblümtes Weib sind, voller Saft und Kraft, und dieser Lene Hanna Thielbars kann man es auch glauben, daß das Blut mit ihr durchging, weil ihr Anton vergaß, daß auch sie Anrecht auf Glück hat. Die Magd Liese wurde von Gesh Hinrichs, die auch die Spielleitung hatte, so lieb und nett gespielt, daß man dieser Liese alles Glück der Erde wünschen möchte. Hans Tucholsky spielte den Handwerksburschen. Etwas mehr Leichtigkeit in diese Rolle hineingelegt, würde bestimmt nicht schaden.

Wir wissen, daß den Darstellern nichts daran liegt, „über den Klee" gelobt zu werden. Dafür nehmen sie ihre Aufgabe viel zu ernst. Deshalb auch unsere Bemerkungen über die Mängel des Spiels. Diese Mängel aber wiegen wenig gegen die anerkennenswerte Gesamtleistung. Ganz besonderes Lob verdient auch die Ausstattung der Bühne.

Stürmischer Beifall dankte der Waller Spädäl. Nach dem vierten oder fünften Vorhang mußte sich auch die Dichterin, die begeistert gefeiert wurde, zeigen.

Der Aufführung voraus ging eine Ansprache von Ortsgruppenleiter Pg. Schiermann, der auf den Sinn der Gaukulturwoche hinwies und der betonte, daß es Ziel der kulturellen Veranstaltungen der Ortsgruppen Walle und Osterfeuerberg sei, die Volksgenossen vor allem mit den Schätzen unserer niederdeutschen Dichter bekannt zu machen. Dr. Alma Rogge sprach ebenfalls zu den Besuchern. Sie trug zunächst ein Gedicht vor, das ihre Heimat zwischen Weser und Nordsee wunderbar zeichnet und erzählte dann einige kleine Erlebnisse aus der Zeit, wo sie als unbekannte Dichterin verkannt und doch so gut erkannt wurde.

O. Hoffmann.

Staubsauger?
Anschaffung und Reparaturen
Einzigartiges Spezialgeschäft
50 zur Auswahl
½ Jahr Umtausch bei Nichtgefallen
Otto W. Sitz & Co., Bremen, Am Wall 118, F. 29307

Fliegerbücher in allen Schaufenstern

In der Woche vom 5. bis 11. Dezember d. J. wird in den meisten Buchhandlungen unserer Stadt eine besondere Schaufensterwerbung auf den Kauf von Fliegerbüchern hinweisen. Es ist dieses eine Woche des Fliegerbuches, für die die hiesigen Buchhändler sich auf Betreiben des Nationalsozialistischen Fliegerkorps, Standort Bremen, gerne zur Verfügung gestellt haben.

In dieser Zeit wird weitestgehend auf die Fliegerliteratur hingewiesen, so daß die Eltern der heranwachsenden Jugend eine große Auswahl von guten Werken vorfinden.

Das Fliegen mit seinen ungeheuerlichen Reizen hat bei der männlichen Jugend immer mehr an Boden gewonnen. Ungeahnte Entwicklungsmöglichkeiten im Segelflug, Motorflug, Modellbau usw. sind in fesselnden Werken festgehalten und geben der Jugend große Anregungen.

Darüber hinaus sind die Werke über unsere Helden der Luft aus dem Weltkriege spannende Literatur, wofür die Jugend immer wieder brennendes Interesse zeigt. Bücher aus dem Leben der Kampffflieger des großen Krieges bedeuten nicht nur eine Bereicherung der Hausbibliothek, sondern sind lehrreiche und spannende Hilfsmittel zur Förderung des Fluggedankens.

In den Schaufenstern werden Aufrufe mit dem Hinweis, das Fliegen im Nationalsozialistischen Fliegerkorps zu erlernen, angebracht.

Verleihung des Treudienst-Ehrenzeichens. Das von dem Führer und Reichskanzler als Anerkennung für langjährige treue Arbeit im Dienste des Deutschen Volkes gestiftete Treudienst-Ehrenzeichen wurde bei der Staatlichen Kreditanstalt Oldenburg-Bremen gelegentlich von Betriebsappellen in Bremen und Oldenburg an das Gefolgschaftsmitglied Walljes-Oldenburg, für mehr als 40jährige treue Dienstleistung in der 1. Stufe und an die Gefolgschaftsmitglieder Sport, Thole, Hülstede, Kaase, Lange, Brand, Eilts, Stöver, Ahlers, Bednarczyk, sämtlich in Oldenburg, Meinecken und Kaars, beide in Bremen, für mehr als 25jährige treue Dienstleistung in der 2. Stufe vom Betriebsführer, Generaldirektor Dr. Wehage, im Auftrage des Reichswirtschaftsministers übergeben.

Silbernes Geschäftsjubiläum. Am heutigen Tage besteht die Fischhalle Buchholz, Gröpelingen, 25 Jahre.

Wer erkennt seinen Sprößling?

Eine reizvolle Preisfragenreihe der „Bremer Zeitung"

Auch heute wieder: Wer erkennt seinen Sprößling? Die Mutter, die innerhalb der kommenden Woche auf unser Schriftleitungssekretariat, Am Geeren 6/8 II, kommt und uns sagen kann: Hier, das ist mein Kind, das Sie am Sonntag abgebildet haben, — erhält wiederum zur Erinnerung das betreffende Foto, vergrößert auf 13×18 Zentimeter und aufgezogen auf einen Karton von 24×29 Zentimeter Größe als Geschenk!





Zwei kleine Amazonen

Aufgenommen gestern beim WHW.-Kinderreiten der SA. neben Hillmanns Hotel Aufn.: Sommer (2)

Rheinberger
Deutsche Meisterschuhe
DAS WERTGESCHENK FÜR DIE GANZE FAMILIE

DAS HAUS DER GUTEN SCHUHE
Fritz Meyer jun.
Hutfilterstraße 30

Das höhere Schulwesen in Bremen

Von Senator Dr. von Hoff

Es gab eine Zeit, da war es für die Eltern eine Beruhigung, ihre Kinder für eine möglichst lange Zeit in der Schule untergebracht zu wissen und damit die Sorge der Berufswahl so lange wie möglich hinausschieben zu können. Die Arbeitslosigkeit verhinderte eine rechtzeitige Eingliederung der Jugend in die Berufslaufbahnen und staute einen wesentlichen und nicht den schlechtesten Teil des Nachwuchses in den höheren Schulen und Hochschulen auf, so daß Maßnahmen nötig wurden, durch die einem Andrang gerade zu den Berufen mit langfristiger Ausbildungszeit entgegengewirkt werden konnte. Heute hat die ungeheure wirtschaftliche Aufwärtsentwicklung Deutschlands unter der Führung Adolf Hitlers die Lage fast in das Gegenteil verwandelt. Statt der Arbeitslosigkeit herrscht Mangel an geistig und fachlich besonders vorgebildeten Kräften. Dieser Mangel wird dadurch verstärkt, daß die Geburtenjahrgänge, die in die Berufe einzugliedern sind, bis zu den 1934 Geborenen im Laufe der Jahre zahlenmäßig absinken. So wird eine planvolle Lenkung des Nachwuchses, vor allem der körperlich, charakterlich und geistig besonders gut Veranlagten, zur unabwendbaren Notwendigkeit. Der Staat und die einzelnen Familien dürfen keine Opfer scheuen, um dem überdurchschnittlich befähigten Teil der Jugend aus allen Volksschichten die Bildungswege zu ebnen und dadurch den immer stärker

STOLZENBACH-BAUSTOFFE

drohenden Nachwuchsmangel, vor allem in den geisteswissenschaftlichen und technischen Berufen, abzuwenden und den immer stärkeren Nachwuchsbedarf, insbesondere an Offizieren und Lehrern, sicherzustellen.

Diese planvolle Begabtenauslese ist im Bereich des Schulwesens wichtigste Aufgabe der höheren Schule. Scharfe Auslese an der höheren Schule soll verhindern, daß die aus bevölkerungspolitischen Gründen nötige Verkürzung der Schulzeit auf höchstens 12 Jahre, von denen 8 Jahre in die höhere Schule fallen, zu einer Verminderung der Leistungshöhe führt. Aber um dieser verschärften Auslese willen ist es erforderlich, daß weitmöglichst großer Teil der überdurchschnittlich begabten Schüler und Schülerinnen aus allen Volksschichten von dieser Auslese erfaßt wird. Wirtschaftliche Bedenken der Eltern dürfen die Erfassung nicht hindern. Der Staat sucht den minderbemittelten und vor allem den kinderreichen Familien durch Begabtenförderung, Erziehungsbeihilfen, Geschwisterermäßigung und durch sehr weitgehende Ausbildungsbeihilfen für Kinderreiche die Lasten der Ausbildung zu erleichtern.

Nun lassen die zahlreichen Anfragen aus Elternkreisen bei den amtlichen Stellen der bremischen Schulverwaltung immer wieder erkennen, daß über die Gliederung des höheren Schulwesens und über die Berechtigungen, die nach dem Durchlaufen einer höheren Schule erlangt werden, noch vielfach große Unklarheit herrscht. Im Zusammenhang mit den Amtlichen Mitteilungen über die Anmeldungen für die höheren Schulen in den Tageszeitungen vom 30. November und 4. Dezember seien daher noch einmal die wichtigsten Angaben über das höhere Schulwesen in Bremen zusammengestellt.

A. **Höhere Schulen für Jungen**

Alle höheren Schulen für Jungen in Bremen führen zur Reifeprüfung. Ein Wertungsunterschied der Reifeprüfungen der einzelnen Schulformen oder Schulzweige besteht nicht. Das Reifezeugnis berechtigt daher zum Studium in allen Hochschulfakultäten und an allen technischen und anderen Hochschulen und ermöglicht den Zugang zu allen Berufen mit besonderen Anforderungen. Aufgenommen werden an den Oberschulen für Jungen und am Alten Gymnasium Schüler nach vierjährigem, körperlich und geistig gut entwickelte Schüler mit guten Klassenleistungen auf Wunsch der Eltern auch schon nach dreijährigem Grundschulbesuch. In die Oberschule für Jungen im Ausbauform werden Volksschüler nach sechsjährigem Besuch der Volksschule aufgenommen.

1. Das Alte Gymnasium ist die einzige humanistische Schule in Bremen. Die Sprachenfolge ist: Lateinisch von Klasse 1, Griechisch von Klasse 3, Englisch von Klasse 5 an als Pflichtfremdsprachen; dazu kann als Wahlfremdsprache (in Stunden außerhalb des lehrplanmäßigen Unterrichts) von Klasse 6 an Französisch betrieben werden.

2. Die Oberschule für Jungen ist heute die Hauptform der höheren Jungenschulen, das heißt, diese Schulform findet sich als Vollanstalt (Klasse 1—8) oder wenigstens als Zubringerschule (Klasse 1—5) in Verbindung mit einer benachbarten Vollanstalt an jedem Ort, der überhaupt höhere Schulen besitzt. Die Vollanstalten sind auf der Oberstufe in einen naturwissenschaftlich-mathematischen und einen sprachlichen Zweig gegabelt, um den verschiedenen Begabungsrichtungen der Schüler gerecht zu werden. Die Sprachenfolge ist: Englisch von Klasse 1, Lateinisch von Klasse 3 an, dazu im sprachlichen Zweig von Klasse 6 an als Wahlpflichtfach (in Stunden im lehrplanmäßigen Unterricht) Französisch oder Spanisch. Der naturwissenschaftlich-mathematische Zweig hat statt dessen Arbeitsgemeinschaften in den naturwissenschaftlich-mathematischen Fächern. Vollanstalten dieser Form sind in Bremen: die Lüderitz-Schule, die Carl-Peters-Schule, die Lettow-Vorbeck-Schule, die Olbers-Schule, die Kapitän-König-Schule und die Horst-Wessel-Schule.

3. Die Oberschule in Aufbauform für Jungen ist in der Oberstufe nicht gegabelt. Die Sprachenfolge ist: Englisch von Klasse 3, Lateinisch von Klasse 5 an.

B. **Höhere Schulen für Mädchen**

1. In Bremen bestehen drei Vollanstalten der Hauptform als Oberschulen für Mädchen, Klasse 1—8. Die Oberstufe ist an zweien dieser Vollanstalten, an der Oberschule für Mädchen an der Kleinen Helle und an der Oberschule für Mädchen an der Karlstraße, in die hauswirtschaftliche und in die sprachliche Form gegabelt. Die Kippenbergschule hat in der Oberstufe nur die sprachliche Form. Die Reifezeugnisse beider Formen sind von der Reifeprüfung Ostern 1941 an gleichwertig und berechtigen zum Studium aller den Frauen zugänglichen Studiengebiete und zu allen Laufbahnen, für die ein Reifezeugnis verlangt wird. Die Sprachenfolge ist: Englisch von Klasse 1 an, in der sprachlichen Form dazu von Klasse 6 an Französisch oder Spanisch (als lebende Fremdsprache) und Latein, die eine Sprache als Wahlpflichtfach (s. o.), die andere als Wahlfach. In der hauswirtschaftlichen Form treten neben den kulturkundlichen Fächern in erheblichem Stundenumfang die Fächer des Frauenschaffens (Hauswirtschaft, Handarbeit, Gesundheitslehre, Kinderbeschäftigungslehre und Dienst im Säuglingsheim, im Kindergarten oder in einer kinderreichen Familie) in den Mittelpunkt der Schularbeit. Um aber auch in den Klassen der sprachlichen Form eine planvolle Einführung der Mädchen in die hausfraulichen Aufgaben sicherzustellen, wird die Ausnahme in die Klasse 6 dieser Form von der erfolgreichen Ablegung einer Prüfung über die einfachsten hauswirtschaftlichen Fähigkeiten und Kenntnisse abhängig gemacht.

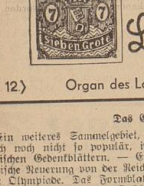
2. Neben diesen Vollanstalten der Hauptform bestehen in Bremen noch 5 Nichtvollanstalten, die wie diese in Klassen 1—5 die Reife für den Eintritt in die Klasse 6, d. h. in die Oberstufe einer Vollanstalt, vermitteln. An diesen Anstalten: an der Pietorschule, der Oberschule für Mädchen in der Neustadt und der Oberschule für Mädchen im Westen, ist bereits eine solche 6. Klasse hauswirtschaftlicher Form eingerichtet, die den Uebergang in eine der Vollanstalten hauswirtschaftlicher Form erleichtern oder die 6jährige höhere Schulbildung durch Einführung in die hauswirtschaftliche Arbeit der Frau vertiefen soll. Die Einrichtung von entsprechenden Klassen auch an den zur Zeit noch 5klassigen Schulen, an der Janosschule und der Schomburgschule, oder der Ausbau einzelner der Nichtvollanstalten zu Vollanstalten wird erwogen und hängt ab von der Anzahl der Schülerinnen, die sich in Bremen für den Eintritt in die 6. Klasse melden werden, ferner davon, wie viele Eltern sich dazu entschließen, ihren Kindern das Erreichen des nunmehr auch für Mädchen in 12, für besonders Begabte wie bei den Jungen sogar schon in 11 Schuljahren erreichbaren Zieles der Reife einer höheren Schule zu ermöglichen.

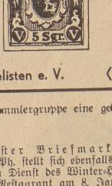
Wie bisher können Schüler und Schülerinnen der höheren Schulen im Falle einer durch ihr Verlagen oder durch wirtschaftliche Schwierigkeiten ihrer Eltern notwendig gewordenen Umschulung jederzeit in die gehobenen Züge oder in die an ihre Stelle tretenden Aufbauzüge der Volksschule übertreten und so das Ziel der Mittelschulreife erreichen. Nach dem Durchlaufen der 6. Klasse einer höheren Schule stehen den Schülern und Schülerinnen im Falle ihres Schulabgangs selbstverständlich auch alle Berufslaufbahnen offen, zu denen die mittleren Schulen hinführen.

Geflügelzüchterverein Hastedt. Der Verein veranstaltet am heutigen Sonntag seine diesjährige allgemeine Schau im Saale von H. Siemer, Hastedter Heerstraße 361. Neben gutem Material wird gleichzeitig den nichtorganisierten Geflügelzüchtern gezeigt, wie sie am besten ihre Pflichten im Rahmen des Vierjahresplanes der Volksgemeinschaft gegenüber erfüllen können. Mit Zuschlags- und Extrapreisen wurden die Tiere folgender Züchter ausgezeichnet: J. Schulte, Tenever auf Orpington (schwarz); F. R. Harjes, Arsten, auf Minorka (schwarz); J. Lüdecke, Osterholz, auf Italiener (rebhahnfarbig); H. Dahme, Hastedt, auf Italiener (gestreift); J. Schulte, Tenever, auf Rheinländer (schwarz); O. Kairo, Vahrer Straße, auf Zwerg-Rheinländer; H. Meinken, Hastedt, auf Zwerg-Langshan (schwarz); Schwenk, Bremen, auf Zwerg-Malayen; H. Bischoff, Hastedt, auf federfüßige Zwerge; Scheel, Bremen, auf federfüßige Zwerge; Kuckuck, Hastedt, auf federfreien dieser Anstalten; an der Pietorschule, der Oberschule für Mädchen in der Neustadt und der Oberschule für Mädchen im Westen, federfüßige Zwerge; J. Lehmkuhl, Bremen, auf Gister-Strohser; Gartelmann, Bremen, auf Strasser (schwarz); Boschen, Oberneuland, auf Pfauen-Tauben; Scheel, Bremen, auf Lockentauben; Süßmilch, Bremen, auf Deutsche Schau-Tauben; Laue, Sutlingen, auf Deutsche Schau-Tauben; Lüdecke, Osterholz, auf Deutsche Schau-Tauben; Kuckuck, Hastedt, dreimal auf Deutsche Schau-Tauben.

Der Reisetaubenverein „Hohenzollern", der in Fachkreisen großes Ansehen besitzt und schon oftmals die bremischen Farben siegreich vertreten hat, stellte im Gasthaus Harms, Tieler, eine Schau zusammen, die starke und auffallende Beachtung verdient. Der Verein sah nicht so sehr sein Ziel darin, eine Massenschau durchzuführen, als vielmehr eine hochklassige Ausstellung. So kam es auch, daß Kreisrichter Müller ein überaus schweres Amt übernommen hatte. In stundenlanger, mühseliger Arbeit wertete er die ausgestellten 104 Tauben. Da nur eine bestimmte Anzahl Preise zur Verfügung stand, war es dem Preisrichter oft schwer, unter den vielen guten Tauben einer Gruppe nun auch die wirklich besten zu bestimmen. Die Wertung hatte folgendes Ergebnis: Klasse 1: 1. Kruse, 2. Bagge; Klasse 2a: 1. Kruse, 2. Tams; Klasse 2b: 1. Tams, 2. Kruse; Klasse 3a: 1. Tams, 2. Knollmann, 3. Scheele, 4. Hillmer; Klasse 3b: 1. Fuhrmann, 2. Hillmer, 3. Tams, 4. Hespos; Klasse 4a: 1. Tams, 2. Fuhrmann, 3. Kruse, 4. Scheele, 5. Hillmer; Klasse 4b: 1. Hillmer, 2. Knoop, 3. Hillmer, 4. Scheele, 5. Hespos, 6. Berger, 7. Martin. — Auf Hillmer, 4. Scheele, 5. Hespos, 6. Berger, 7. Martin. — Auf der Ausstellung, die auch heute noch geöffnet ist, sind auch die hier Reiserietauben ausgestellt, die vom Jungpolt-lager Langenoog die ersten Berichte und Photos, die damals in der BZ. veröffentlicht wurden, nach Bremen brachten. Gelegentlich dieser Ausstellung weisen wir noch einmal darauf hin, daß die Reisetaubenzüchter außerordentlich starken Ausfall durch Abschuß ihrer Tauben haben. Es sind hauptsächlich Kinder, die sich im Abschuß betätigen. Alle Eltern und auch die übrigen Einwohner, die sich selbst eine zweifelhafte Freude daraus machen, Tauben abzuschießen, seien darauf aufmerksam gemacht, daß nach einem im Oktober veröffentlichten Gesetz der Abschuß von Tauben mit Gefängnis bestraft wird. Auch der Versuch ist strafbar.

Briefmarken-Ecke





⟨4. 12.⟩ Organ des Landesverbandes „Weser-Ems" des Reichsbundes der Philatelisten e. V. ⟨24⟩

Das Gedenkblatt

Ein weiteres Sammelgebiet, erst jüngeren Datums, bahnt auch noch nicht so populär, ist das Sammeln von philatelistischen Gedenkblättern. — Eingeführt wurde diese philatelistische Neuerung von der Reichspost im Jahre 1936 anläßlich der Olympiade. Der Text Formblatt diente der Aufnahme sämtlicher Olympiamarken. Sechs solcher Formblätter von der Reichspost sind bisher erschienen, und zwar: Olympiade Berlin 1936, Segler-Olympiade Kiel 1936, 12. Deutsches Sängerfest Breslau 1937, Tag der Briefmarke 1938, Schwedische Briefmarken-Ausstellung Stuttgart Januar 1938. — Oberschlesische Briefmarken-Ausstellung Neustadt O/S. 9./10. April 1938. Diesem schloß sich das Gedenkblatt der Allgemeinen Briefmarken-Ausstellung Bremen, Juni 1938, an. Alle Blätter dienten der Aufnahme deutscher Postwertzeichen. Für den Tag der Briefmarke 1939 steht ein weiteres Gedenkblatt in Aussicht, welches einheitlich für das ganze Reich den Winterhilfe-Markensatz aufnimmt.

Da die Blätter künstlerisch ausgeführt sind, bilden sie immer eine Zierde für die Sammlung und werden somit auch immer Liebhaber finden. Das Formblatt für den „Tag der Briefmarke 1939" wird auch auf der Briefmarken-Werbeschau in Bremen zu haben sein. Die Entwertung der Marken kann ebenfalls mit dem Sondersiempel erfolgen. Um eine genügende Anzahl beschaffen zu können, sind Vorausmeldungen unter Bremen, Postfach 784, erbeten.

Wir sammeln Uebersee!

Mehr und mehr ist festzustellen, daß sich der Sammler wieder dem überseeischen Gebieten zuwendet. Nach dem Anzeij hierfür ist nicht schwer zu suchen. Die vielen geschäftlichen Verbindungen, welche gerade Bremen mit Uebersee verbinden, lassen auf den Tauschdrängen immer wieder viele und wertvolle Ueberseemarken erscheinen. Da die Spezialisierung auf europäische Länder das Sammeln einseitig machen, haben sich viele Sammler dazu verstanden, einige Ueberseeländer mit aufzunehmen. Wenn auch die Beschaffung der älteren Jahrgänge Schwierigkeiten macht, so ist doch gerade auf dem Gebiet ein lebendiger Tauschverkehr vorhanden, so daß doch die Aussicht besteht, einigermaßen komplett zu werden. Nicht wenig geht der Neusammler dazu über, sein überseeisches Sammelgebiet auf Jahre zu beschränken, schon deshalb, weil gerade die neueren Ausgaben in der Druckausführung viel schöner sind, als die älteren Ausgaben, welche auch in Uebersee meistens die Köpfe der Staatsmänner zeigten. Wir können es nur begrüßen, wenn diesem Sammelgebiet mehr Interesse wie bisher entgegengebracht wird, weil durch die notwendigerweise erforderliche Tauschverbindung mit Auslandsdeutschen auch volkstumsdeutsche Arbeit geleistet wird. In den meisten Fällen ergibt sich neben dem Briefmarkentausch auch ein Gedankenaustausch, welcher von dem Auslandsdeutschen sehr begrüßt wird. Aber auch in dem Verkehr mit dem Auslander bieten sich für den deutschen Sammler genügend Anknüpfungspunkte, um für den deutschen Gedanken zu werben und der Lügenhetze entgegenzutreten.

*

In der WHG. 22 vom 6. 11. berichteten wir von der in Kürze vorzunehmenden Sammlung der Philatelisten im Gebiet Leer. Die Vereinsgründung fand am 20. 11. erfolgt. Unter dem Vorsitz des Sammlerkameraden Hankel vom WWBZ. erfolgte Aufklärung über Sinn und Zweck der Zusammenfassung der Sammler im Reichsbund der Philatelisten e. V. und vollzählig zeichneten sich die Erschienenen in die Gründungsliste ein. In dem nunmehr bestehenden Briefmarkensammler-Verein Leer i. Ostfr. hat der Landesverband Weser-Ems des NSBd einen Stützpunkt im Westen des Gaues erhalten, von welchem nunmehr die weitere Bearbeitung des westlichen Gaues vorgenommen wird. Interessenten sehen sich mit dem Vereinsführer Karl Hübener, Leer i. Ostfr., Bremer Straße 54, in Verbindung.

Der LV. wünscht der jungen Sammlergruppe eine gedeihliche Fortentwicklung.

*

Der Verein Delmenhorster Briefmarkensammler Delmenhorst im R. d. Ph. stellt sich ebenfalls am „Tage der Briefmarke 1939" in den Dienst des Winter-Hilfswerkes. Er wird in Brettbauer's Restaurant am 8. Januar 1939 eine Briefmarkenverbschau veranstalten. Im Vorder grund steht der Verkauf der WHW.-Marken. Es ist Vorsorge getroffen, daß die auf dieser Werbeschau aufgelieferte Post mit dem Sonderstempel des „Tages der Briefmarke" abgestempelt wird. — In der Tageszeitung wurde für die Jungsammler Delmenhorsts ein Preisausschreiben bekanntgegeben für welches die Verteilung der Prämie auf der Veranstaltung erfolgt.

*

Nächste Termine: Am Sonntag, dem 11. Dezember, und am 25. Dezember finden in Bremen die Sonntagstauschbörsen im Klubzimmer der Bürgerstuben ab 11 Uhr statt. Am 14. Dezember wird im Rahmen der Mitgliederversammlung des WWBZ. ein Lichtbildervortrag über das Thema: Die Marke im Spiegel der Kultur, gehalten. An diesem Abend sowie am 28. Dezember bietet sich wieder Gelegenheit die Winterhilfs-Marken zu kaufen. Der WBBZ. konnte an seinen letzten Vereinsabend ca. 200 dieser Marken absetzen. Es wird Vorsorge getroffen, daß besondere Wünsche erfüllt werden. Gäste sind zu diesen Veranstaltungen willkommen.

Die philatelistische Rundschau

Frankreich erscheint mit einem neuen Muster am Schalter. Vier Marken zu 5, 10, 20 und 25 Cent, mit einem Merkur sind veraugabt worden. In Griechenland vervollständigte man die jetzige Freimarkenserie mit zwei Werten zu 1½ und 20 Drachmen. Die dickere Freimarke der Ausgabe 1935 von Portugal wird mit dem Aufdruck Oficial jetzt auch als Dienstmarke verbraucht. Eine weitere Werbemarkenserie veraugabte Bulgarien. Es handelt sich um 10 Marken, welche für die Landesgerguisse werben.

Italien gedenkt in einer Sonderserie zu 10 Freimarken und 6 Luftpostmarken des „Marsches auf Rom" Am 18. 10. wurden in Portugal vier Marken zum Weinbaukongreß in Cifao bon veraugabt. Die fürstlich angezeigte Gedenkmarkenserie der Türkei zur Erinnerung an die Gründung des Türkischen Airpress hat ebenfalls vor. Sie besteht aus 6 Werten. In Aussicht stehen: In Finnland als Ergänzungswert für die Freimarkenserie ein Wert zu 4 Mark, in Frankreich zwei Wohltätigkeitsmarken für Kinderhilfe und Radiohilfe für Blinde, Großbritannien will zwei Paketmarken veraugaben. Rumänien hat infolge Erhöhung des Auslands-Portosatzes eine Marke zu 24 Lei schaffen. Die Kinderhilfsmarken der Niederlande sollen am 1. 12. an den Schalter kommen, wie auch die Schweiz ihren Jugendtuke-Satz an diesem Tage veraugaben wird. Der letztere besteht aus vier Werten zu 5 plus 5, 10 plus 5, 20 plus 5 und 30 plus 10.

Die erste Marke zeigt Salomon Gegner, nach dem Markenbildnis zu urteilen Maler und Schriftsteller; die zweite: Tracht von St. Gallen; die dritte: Tracht von Uri, und die letzte: Tracht vom Aargau. In Algerien wird man 3 Werte zur 100-Jahrfeier der Stadt Philippeville herausgeben, Australien wird die derzeitige 5-d-Marke durch eine Marke mit der Abbildung eines Merino-Widders ersetzen. Britisch-Nordborneo hält eine neue Markenserie von 15 Werten für notwendig, während Venezuela in einer Gedenkmarke der 80-Jahrfeier seiner ersten Briefmarke gerecht werden will.

*

Verwendet Winterhilfsmarken!

(Bearbeitet: Verein Bremer Briefmarken-Sammler e. V., Bremen, Postfach 784)

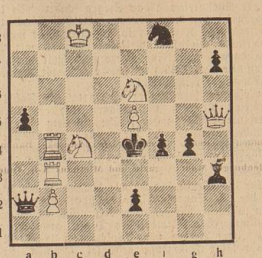
Schach Ecke

Amtliches Organ des Schachverbandes Weser-Ems

4. 12. 1938 / Folge 48.

Aufgabe Nr. 338
Von **F. Ferber, Forbach**
(Nachdruck, 1921)

Schwarz: Ke4, Da2, Lh3, Sf8, Ba5, e2, f4, g4, h7 (9).



Weiß: Ke8, Dh5, Tb3, Tb4, Sc4, Se6, Bb2, e5 (8).

Matt in zwei Zügen.

*

Lösung der Aufgabe Nr. 337 von Bruno Meyer

Weiß: Kb3, Tf2, La3, La8, Sd8, Sf4, Ba4 (7).
Schwarz: Ka6, Lg1, Ba5, a7, d6, e6 (6).

1. Sf4—d5! Zugzwang, droht Lb7 matt!

1. ——— e6×d5
2. La3—c5! d6×c5
3. Tf2—f6 matt

2. ——— Lg1×f2
3. La8—b7 matt

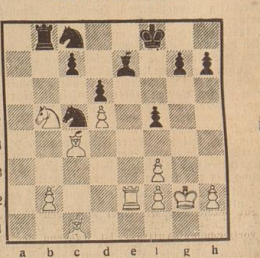
1. La3—c5? scheitert an d×c5 nebst 2. ——— c4+!

*

Ein glänzendes Endspiel von Keres

Ueber den Ausgang des AVRO.-Turniers berichteten wir bereits gleich nach Beendigung und bringen heute nochmal die Schlußübersicht darüber in der untenstehenden Tabelle. Neben dem hervorragenden Gesamterfolg des 24jährigen Paul Keres, der als einzigster keine Partie verlor, ist die Formschwankung Dr. Euwes bemerkenswert. Im 1. Umgang erzielte er nur 2 Punkte, während er in dem zweiten Umgang das beste Resultat erzielte und aus den sieben Partien allein 5 Punkte herausholte. — Keres ist nunmehr auf Grund seines wertmäßig besten Erfolges in diesem Turner hoher Klasse bevorrechtigt, zu dem nächsten Kampf um die Weltmeisterschaft gegen Dr. Aljechin anzutreten. Nachstehend ein hervorragendes Endspiel des Estländers.

(Aus der 7. Runde)
Schwars: FINE



Weiß: KERES

In der weiteren Spielfolge ergaben sich interessante Verwicklungen, wobei Keres — dank seiner weitsichtigen Berechnungen — schließlich den Sieg an sich rib.

24. ——— Se8—b6
25. b2—b3 Sb6×d5
26. Sb5—d4 Auf diesen Zug hatte sich Weiß wohl verlassen.
26. ——— Sd5—b4! Andere Springerzüge scheitern an T×e7, und auf Lf6 käme Sc6.
27. Le1—d2 Droht L×b4, T×b4, Sc6.
27. ——— d6—d5! Gut berechnet. — Weniger kommt bei Lf6, S×f5 heraus.
28. Ld2×b4. Folgerichtig gespielt. Uebrigens ist auch 28. T×e7, d×e4!!
29. Te7, e×b3! für Schwarz günstig.
28. ——— Tb8×b4
29. Sd4—c6 Oder T×e7, d×e4!
29. ——— d5×c4! Die hübsche Pointe, die Weiß übersehen haben mag. Für die Qualität erhält Schwarz zwei furchtbare Freibauern.
30. Sc6×b4 c4×b3
31. Sb4—d5 Sc5—d3!
32. Te2—d2
32. S×f4+ ist natürlich hoffnungslos; ebenso T×e7, b2.
32. ——— b3—b2
33. Td2—d1 c7—c5
34. Kg2—f1 c5—c4
35. Td1—b1 Weiß will Ke2 ziehen, darf aber dies nicht sofort, weil Schwarz mit Sc1+ gewinnt.
35. ——— Le7—c5
36. Kf1—e2 Lc5×f2! Wiederum glänzend kombiniert, wie sich bald zeigt.
37. Sd5—c3 c4—c3! Sehr witzig. Weiß darf nun nicht 38. K×d3 spielen wegen Le3, 39. Kx3, Lc1! und Schwarz gewinnt leicht.
38. Se3—c2 Sd3—e1!! Entzückend. In diesem Endspiel hat sich Keres selbst übertroffen! Wegen c3—c2 darf Weiß nicht zweimal auf e1 nehmen.
39. Sc2—a3 Lf2—c5
40. Ke2×e1 Lc5×a3
41. Ke1—d1 La3—d6
42. Kd1—c2 Ld6×b2
43. Tb1—b1 Lb2—e5
44. Th1×h7 Kf8—f7
45. Th7—h1 g7—g5
46. Th1—e1 Kf7—f6
47. Te1—g1 Kf6—g6
48. Tg1—e1 Le5—f6
49. Te1—g1 g5—g4!
50. f3×g4 f5—f4
51. g4—g5 f4—d4
52. Tg1—d1 Ld4—e3!
53. Kc2×e3 Le3—c1
54. Td1—d6+ Kg6×g5
55. Td6—b6 f4—f3
56. Ke3—d3 Kg5—f4
57. Tb6—b8 Kf4—g3
Weiß gibt auf!

Ein phantastisches Endspiel!
(Nach Anmerkungen in den Deutschen Schachblättern.)

Bearbeitet von Bruno Meyer, Bremen, Rembertistraße 21.

AVRO-Turnier. Schlußstand

	Name	1	2	3	4	5	6	7	Punkte
1	**Dr. Euwe**	■	1	1/2	0	1/2	1	1/2	5
2	**Flohr**	0	1/2	■	1/2	0	1/2	1/2	4½
3	**Dr. Aljechin**	1	1/2	1/2	■	0	1/2	1/2	4½
4	**Fine**	1	0	1/2	1	■	1/2	1	4½
5	**Botwinnik**	1/2	0	1/2	1/2	1/2	■	1/2	4
6	**Reschewski**	1	1/2	1/2	1/2	0	1/2	■	4
7	**Capablanca**	1	0	1/2	1/2	0	1/2	1/2	3½
8	**Keres**	1/2	1/2	1/2	1/2	1/2	1/2	1/2	3½

Bei Magenbeschwerden Bullrich-Salz jetzt 110 g 25 Pf.

Sport der BZ

Bremen gespannt auf Werders Auftreten

Arminia Hannover in der Bremer Kampfbahn zu Gast — Drei Bezirksklassenspiele in Bremen

Der erste Dezembersonntag bringt der niedersächsischen Fußballgauliga so ziemlich den Abschluß der Herbstserie. Eintracht-Braunschweig, Arminia-Hannover, Jäger 7 Bückeburg, ASV. Blumenthal und Werder beenden den ersten Durchgang der Spielzeit 1938/39, nachdem VfB. Peine und MTV. Lüneburg bereits ihr letztes Treffen erledigt haben. Hannover 96 und Holstein Kiel 1911 haben noch je eine Begegnung ausstehen, jedoch wird die Hinrundenschlußfeier über Spitze und Schluß der Tabelle bereits jetzt fallen. Wenn auch das wichtigste Treffen in der Leinestadt ausgetragen wird, so dürfte es verständlich erscheinen, wenn wir uns zunächst mit den beiden Spielen unserer Bremer Gauligisten beschäftigen und von diesen wiederum mit besonderer Spannung die Begegnung der Grün-Weißen um 14 Uhr in der Bremer Kampfbahn erwarten.

Werder — Arminia Hannover

Nach seinem Siege in Hannover gegen den Deutschen Meister ist Werder natürlich Favorit. Aber man sollte nicht allzu eilig mit dem Favoritseren sein. Man weiß, daß die Grün-Weißen oft einer überragenden guten eine sehr schwache Leistung folgen ließen, wie es auch in diesem Jahre bereits mehrfach geschehen ist. Wenn auch die spielerische Leistungskurve

Heute 14 Uhr, Bremer Kampfbahn

Arminia Hannover — Werder

Wegen des großen Andranges um 12 Uhr Kassenöffnung.

der Arminen in den letzten Jahren nach unten gegangen ist und noch keine Anstalten macht, sich wieder zu heben, so ist doch vorbehaltlos festzustellen, daß der Kampfgeist der Arminen sich immer noch leichschaffen hat. Dazu ihn werden die Wischvlogler für ihre Bemühungen einen ernsten Gegner darstellen, wenn auch die spielerischen Vorteile klar bei Werder liegen. Die Grün-Weißen werden in der gleichen Mannschaftsaufstellung den gewiß nicht leichten Kampf aufnehmen, mit der sie ihre letzten Begegnungen gegen den HSV., VfL. Osnabrück und Hannover 96 in unerfreulichen Weise Punkte abgeben hatten, also mit der verjüngten Läufer- und Fünferreihe. Bremens Fußballgemeinde wird heute wieder vollzählig zur Stelle sein, um die Werderaner spielen zu sehen, die am vorigen Sonntag den Deutschlandmeister mit 3:1 schlugen. Die Zuschauer werden Sander (Lehr-Braunschweig) als Schiedsrichter und nachstehende Mannschaften zum Spielbeginn begrüßen können:

Arminia Hannover: Kühne; Borges, Radtke; Voß, Seelemeier, Kleinschmidt; Harbordt, Schulz II, Schulz I, Langel, Horenburg; Heidemann, Tibulsky, Fuhrmann, Mayer, Zioleswip; Fischer, Stürmer, Warnken; Scharmann, Hundt

Werder Bremen: Uelsmann; Jn der Nachbarschaft haben sich auf dem Platz beim Blumenthaler Forsthaus

ASV. Blumenthal — Jäger 7 Bückeburg

auseinandergesetzen. Diese Begegnung ist für die Abstiegsfrage von ganz besonderer Bedeutung. Eine Niederlage der Blumenthaler würde sie an den ASV. sehr bedenklich rücken haben, nimmt jeder Mannschaft doch bereits jetzt schon den vorletzten Platz in der Tabelle ein. Es gilt also, alle Kräfte anzuspannen, um zu vollem Punktgewinn zu kommen. Allerdings werden es die Soldaten aus Bückeburg den Blumenthalern keineswegs leichtmachen, haben die Jäger doch durch den Zuwachs aus Westdeutschland an Kampfkraft und Können merklich zugenommen. Es dürfte deshalb im Blumenthaler Forst zu einem spannenden Kampf kommen, dessen Ausgang uns sehr ungewiß erscheint. Sollten wir raten, daß es den „Veilchen" vor heimischer Umgebung gelingt, sich mit einem Siege aus der Gefahrenzone des Abstieges zu bringen.

Eintracht Braunschweig — Hannover 96

Die 96er erlebten am vergangenen Sonntag in Hannover gegen Werder eine klare Niederlage, die einiges Aufsehen erregte. Wie wir die 96er kennen, wird dieser Rückschlag sie aber nicht entmutigen, sondern gerade zu verstärkter Leistung anspornen. Schließlich wissen die Hannoveraner selbst, daß auch Eintracht eine Mannschaft besitzt, die technisch der Meisterelf kaum etwas nachgibt. Deshalb kann das 96-Spiel nicht anders gespielt werden, sie muß nieder gekämpft werden. Denn in der Kampfkraft liegt auf die Dauer die Stärke der 96er, die der richtigen Mischung von Elan, Technik und Taktik ihre großen Erfolge verdankt. Wenn die 96er ihren alten Angriffsgeist wiedergefunden haben — und wir nehmen an, daß sie es nach dem heilsamen Rückschlag vom Vorsonntag getan haben —, dann sollte auch Eintracht auf eigenem Platz in Braunschweig kapitulieren müssen. Ohne Siegesaussichten aber sind die Blau-Gelben vor eigenem Anhang in Braunschweig nicht.

VfL. Osnabrück — Algermissen 1911

Wenn es auch für die Osnabrücker heruisgend ist, daß sie nun doch nicht auf den Algermisser Platz antreten müssen, da unterdessen über die Bestrafung Algermissens auch in der letzten Instanz entschieden worden ist — vier Wochen ist der Platz in Algermissen noch gesperrt —, so darf andererseits die Schwierigkeit dieser Aufgabe nicht verkannt werden. Denn die Gänsestädter stehen im Verzweiflungskampf gegen den drohenden Abstieg, und man weiß, daß die 1911er schon einige Male in fast aussichtsloser Position durch ihre ungeheure Kampfenergie dennoch den Verbleib in der Gauliga geschafft haben. Immerhin gilt der Platzverein auf der Gartlage als heißer Favorit. — In der

Bremer Staffel der Bezirksklasse

ist die Entscheidung über die sogenannte „Herbstmeisterschaft" bis zum letzten Termin vertagt. Der Kreis der Bewerber ist auf drei Bremer Vereine zusammengeschrumpft, und alle drei

Mannschaften befinden sich heute im Kampf. Das bedeutendste Treffen ist die Begegnung im Westen:

Bremer Sportverein — Bremer Sportfreunde

Damit stehen sich auf dem Platz an der Odesdorfer Straße der Tabellenerste und der Dritte gegenüber. Die Blau-Weißen als Spitzenreiter sind bisher mit den Wein-Roten immer schlecht fertiggekommen. Die beiden letzten Punktspiele ergaben Siege der Sportfreunde, und zwar im ersten Durchgang der letztjährigen Serie nur knapp mit 3:2, aber im Rückspiel eindeutig hoch mit 4:1. Werden es nun die Blau-Weißen

Heute 14 Uhr BSV.-Platz
Das große Spiel im Westen!
BSV. • Br. Sportfreunde

schaffen? Das ist die Frage, die heute am Wasserturm beantwortet werden soll und sicherlich einen Massenbesuch anlocken wird. Die Vereine werden mit folgenden Mannschaften aufwarten:

Bremer Sportfreunde: Kopens; Stüwe, Meyer; Beiderwieden, Lepper, Gras; Trageser, Müller, Sieler, Jilonka, Hohmeier; Lühmann, Grieking, Esdohr, Martens, Reimann; Brandt, Knapeck, Kraaß; Jendsfit, Nußbaum

Bremer Sportverein: Sigmund

Im Findorff stehen sich auf dem Platz an der Herbst/Neukirchstraße

Norddeutscher Lloyd — VfL. Hemelingen

gegenüber. Gegen den Neuling aus Hemelingen ist der Platzverein als Tabellenzweiter immer Favorit, aber die Gäste konnten in ihren bisherigen Spielen mit ganz annehmbaren Leistungen aufwarten, so daß die Findorffer keineswegs ihre Aufgabe auf die leichte Schulter nehmen dürfen. Immerhin dürfte vor heimischer Umgebung mit einem Siege der NDLer zu rechnen sein. Vorher spielen die NDL-Jungligamannschaft gegen eine Mannschaft des D. „Fulda".

Heute, 14 Uhr | Sportplatz Herbststr.
VfL. Hemelingen • Nordd. Lloyd
Vorher: NDL.-Jungliga — M.-S. „Fulda"

VfB. Komet — Tura Gröpelingen

Der ehemalige Gauligist von der Huckelriede ist jetzt fogar in der Bezirksklasse das Schlußlicht geworden. Die Kometen befinden sich also in einem Verzweiflungskampf gegen den Abstieg zur Kreisklasse. Das sagt alles und bedeutet für die Gröpelinger ein großes Warnungszeichen. Vor eigenem Anhang auf dem Platz beim Kuhsiltdeich werden die Rot-Weißen sicherlich größte Anstrengungen machen, um endlich einmal wieder zu Punktgewinn zu kommen.

Zwei auswärtige Bezirksspiele

stehen dann noch auf dem Plan. Der FV. Woltmershausen muß nach Ostfriesland, um sich Germania Leer zu stellen. Die ostfriesischen Germanen sind auf eigenem Platz schwer zu bezwingen, das mußte auch Tura am letzten Sonntag mit einer 1:0-Niederlage erfahren. In Oldenburg fehlt

sich mit VfB. Oldenburg und Sparta Bremerhaven zwei auswärtige Mannschaften auseinander, die beide einen guten Platz im Mittelfeld der Rangliste einnehmen. Wir halten in dieser Begegnung den Platzvorteil für ausschlaggebend, so daß die Oldenburger zu einem knappen Siege kommen dürften.

Auch in den Bremer Kreisklassen

stehen die Punktspiele kurz vor Abschluß des ersten Durchganges, ohne daß bisher eine einwandfreie Klärung herbeigeführt werden konnte. Heute stehen sich in der 1. Bremer Kreisklasse, Staffel Bremen, folgende Mannschaften gegenüber: Lustmaffe Grohn — BSV. Union und BV. Grohn — BVG., während sich in der Staffel Delmenhorst folgende Mannschaften auseinanderzusetzen haben: Walser TSV. mit Club 96 Bremen, Lustwalde Delmenhorst mit TSV. Arsten und TSV. Leeste mit Estedorf MTV. — In der 2. Bremer Kreisklasse hat der Spielplan folgendes Aussehen: Lüsum — Lauenbrück, Focke-Wulf — Luftwaffe Rotenburg, Reichsbahn-Post-SV. — Scheepke, Achim — Baden, Sportgemeinschaft 46 — Marsel und Bremer Straßenbahn — Schwachhauser TSV. — Die Spielfolge in der 3. Bremer Kreisklasse: Preußen Osterholz-Scharmb. — Krupp Bremen, Jutespinnerei — Karstadt, Lessers — Grohsho und VfB. Weser — Komet Pennigbüttel. !!

Bremer Handballsonntag

Tura gegen Arminia Hannover

Der heutige Sonntag steht im Zeichen des Gauklassenpunktspieles Tura Gröpelingen gegen Arminia Hannover. Der Sportplatz an der Waltershofstraße wird sicher wieder zugezeichneten Besuch aufweisen, damit unsere Bremer Elf die für dieses Spiel notwendige Rückenstärkung hat. Wahrscheinlich wird Friedel Meyer wegen Erkrankung nicht mitmachen können, und da muß sich der Bremer Sturm schon sehr zusammennehmen, wenn es kommt wieder ein Punktabtrich, der alle Hoffnungen zunichte macht, hinzuspielen wird der Bremer Gil die für dieses Spiel notwendige Rückenstärkung hat. Wahrscheinlich wird Friedel Meyer wegen Erkrankung nicht mitmachen können, und da muß sich der Bremer Sturm schon sehr zusammennehmen, wenn es kommt wieder ein Punktabtrich, der alle Hoffnungen zunichte macht.

Ich bin Hersteller v. Reliefdruckarbeiten
„Briefpapieraufträge"
welche mit Monogramm, Wappen, Adressen oder anderen Prägungen versehen werden sollen — bitte ich jetzt zu erteilen — um nach Wunsch liefern zu können
Otto Acke, Am Wall 153-156

Stellenangebote

Für unsere
Lebensmittelgeschäfte
suchen wir
männliche u. weibliche Lehrlinge
Bewerber wollen sich vorstellen in unserem Hauptbüro Schildstraße 18/22
„Brema" Kolonialwarenverkauf A.-G.

Männliche

Führende Bausparkasse
sucht einen sach- und branchekundigen Herrn mit akquisitorischen und organisatorischen Fähigkeiten als
Generalagenten
Geboten werden: ausbaufähige Dauerstellung, höchste Provisionssätze, neuzeitliche Tarife und Werbemethoden. Bei Erfolgsnachweis Festzuschüsse oder Garantiebezüge. Ausführliche Bewerbungen mit Lichtbild, Lebenslauf, Zeugnisabschriften erbeten unter O 1514.

Zum 1. 3. 1939 ein
Geschäftsführer
Müllermeister bevorzugt. Bewerbungen bis zum 15. 12. 1938 an den
Vorstand der Landwirtschaftlichen Bezugsgenossenschaft Adelheide bei Delmenhorst.
Fernsprecher 2079

Kräftiger **Laufjunge** m. Rad b. 17 J. für Dez. z. Ausb. **Meyer** Schüsselkorb 31

Malerlehrling Albert Köstens, Malermeister Lessingstraße 27

Zum 1. April 1938 **Lehrling** f. mein Kolonialwarengeschäft. **Diedr. v. Seggern,** Buntentorsteinweg 252/54

Hausgehilfin nicht unter 18 J., bei gut. Lohn ges. **G. Wenke,** Bahnhofswirtsch. **Burg-Lesum**

Sofort kinderlieb. **Mädchen** als Taghilfe für 4-Pers.-Haushalt. Frau E. König, Mommsenstr. 15.

Zum 1. 1. 39 eine **Hausgehilfin** nicht unter 20 J. (in all. Hausarb. u. Kochen perfekt) wg. Verheiratung mein. j. Hilfe vorhand. Parkallee 155

Selbständ. arbeit. jg. Mädchen per sof. od. später Vorzust. Sonntag nach 14 Uhr. **Frau Weber** Schwachh. Ring 155

Morgenhilfe Humboldtstr. 103
Wegen Heirat der jetzigen **Hausgehilfin** mit guten Kochkenntnissen. Morgenhilfe vorhanden, zum 1. Januar 1939. Dreier, Georg-Gröning-Straße 25

Weiblich

Tücht. Verkäuferinnen bei gutem Gehalt zum 2. 1. 39. **Schuh-Brand** Vor dem Steintor 94.

Wir suchen für sofort und später mehrere gute Schreibkräfte,
perfekte Stenotypistinnen und fortgeschrittene Anfängerinnen.
Angebote mit Lichtbild, Lebenslauf, Zeugnisabschriften, Angabe der Gehaltsansprüche und des frühesten Eintrittstermins an
„Weser" Flugzeugbau Gesellschaft mit beschränkter Haftung, Bremen 1.

J. 1. Januar **tüchtige Stenotypistin** ges. Schriftl. Bewerb. mit Gehaltsanspr. an **Franz Leuwer** Obernstr. 14

Zu baldigem Antritt
2 jüngere Tiefbautechniker
mit abgeschlossener Fachschulbildung für Büro und Baustelle gesucht. Praktische Ausbildung im Zimmererhandwerk bevorzugt.
Bewerbungen mit Lebenslauf, Zeugnisabschriften, Gehaltsansprüchen und Angabe des frühesten Eintrittstages erbeten an
Fa. Steffen Schst, Bauunternehmung
Bremen, Birkenstraße 7.

Wir suchen für sofort oder später
Tiefbautechniker
mit abgeschlossener technischer Mittelschulbildung (Vollbesuch einer HTL.) oder gleichwertige Kräfte,
einige künstlerisch befähigte, in Entwurf und Einzelzeichnungen besonders gewandte
Architekten
oder
Diplomingenieure
mehrere
Hochbautechniker
mit künstlerischer Befähigung und gutem Darstellungsvermögen und einige
Sicherungstechniker
die im Entwerfen von Stellwerksanlagen erfahren sind.

Arbeitsgebiet:
Entwurfsbearbeitung, Verdingung, Bauführung u. Abrechnung.

Gewährt wird:
Vergütung nach der TO. A, freie Zureise auf den Strecken der Deutschen Reichsbahn, für Verheiratete eine Trennungsentschädigung und Umzugskostenbeihilfe nach den Bestimmungen für Angestellte.

Auch bei anderen Reichsbahndirektionen besteht Bedarf an Bautechnikern. Bewerbungen mit Lebenslauf, begl. Abschriften der Schul- und Beschäftigungszeugnisse, Lichtbild und von den Bewerbern der hochbautechnischen Fachrichtung auch mit Zeichnungen und Skizzen sind zu richten an die
Reichsbahndirektion Hannover
in Hannover, Thielenplatz 4

Unternehmen am vorderen Industriehafen sucht jüngere
Stenotypistin
evt. auch Anfängerin z. 1. Januar 1939. Bewerbungen mit Zeugnisabschriften unter B 1521 an die „Bremer Zeitung".

Industrieunternehmen sucht per sofort oder später
perfekte Stenotypistin
(ledig oder verheiratet). Bewerbung mit Gehaltsansprüchen unt. B 4102

Größerer Betrieb sucht ältere, gewandte, umsichtige, erfahrene
Stenotypistin,
die die Aufsicht über Schreibzimmer übernehmen kann.
Angebote unter C 1528.

Tüchtige Putzarbeiterinnen und **Lehrling**
Kämena & Meyerholz Am Dobben 23

Für tüchtige Vertreterinnen
der Maskenfettdr., welche sich verändern wollen, führen wir die zugkräftigsten Artikel zu kleinen Preisen, daher gr. Umsatzmöglichkeit.
Busch, Brandstr. 100, Laden.
Reparaturen und Aenderungen auch fremder Fabrikate.



Wenn sich diese Zeile auf einem Wunschzettel finden soll e, dann geht man ganz einfach zu Königsmann, dort bekommt man alles Weitere. Schöne Zubehörteile zu moderner Kleidung, **Damen-Garnituren** (Hemdchen u. Schlüpfer), **Damen-Unterröcke, Damen-Korseletts, Damen-Hüfthalter, Damen-Strümpfe, Damen-Handschuhe, Damen-Schals** usw.



Schönes Zubehör zu seiner Kleidung.

Eine **mollige Hausjacke'** ein **modernes Oberhemd** mit **Krawatte,** ein **Schlaf-Anzug, Taschentücher, moderne Schals, Handschuhe und Socken!**

Diese praktischen Geschenke finden Sie bei Königsmann!

Beachten Sie bitte die Auslagen in unserer Schaufensterfront

KÖNIGSMANN
Richthofenstraße 52

Auf Wunsch gewähren wir Ihnen gern Teilzahlung. — Achten Sie auf unsere Sonntagsanzeigen an dieser Stelle

Stellengesuch

Männlich

Vertreter,
25 Jahre, mit Führerschein, sucht sich sofort zu verändern. Kenntnisse in allen Branchen. Angeb. u. U 1520

Seesteuermann,
47 Jahre alt, seit 1920 bei Großfirmen (Industrie) erfolgreicher Betriebsmann, in ungekündigter Stellung, erfahren in Verwaltung und Betriebsorganisation, sucht Stellung m. Entwicklungsmöglichkeit in einem Betriebe möglichst im Zusammenhang mit der Seefahrt. Angebote unter C 51685.

Schwerbeschädigter f. leichte Beschäft. für einige Stund. täglich. Angeb. u. T 1519

Herrenfriseur, Bubikopfschneider, f. Stell. Ang. m. Gehaltsangabe an W. Finke, Bremerhaven postl. üb. Hann.

Für Sie ist es besser
rechtzeitig Ihre Anzeige aufzugeben Je mehr Zeit der Setzer hat um so wirksamer und erfolgreicher wird Ihre Anzeige i. d. „Bremer Zeitung"

Für Dauerbeschäftigung im Telegraphenbaudienst in Bremen werden
Telegraphenarbeiter
eingestellt. Bedingungen: Gesund, kräftig, unbescholten, Lebensalter 18 bis 30 Jahre. Bewerber wollen sich melden:
Telegraphenbauabteilung Bremen
Neustadtswall 28 B

Bei Stellengesuchen keine Original-Zeugnisse einschicken.

Für Parteiorganisation
pensionierter Beamter gesucht, der Schreibmaschine schreibt und organisatorisch veranlagt ist.
½-Tags-Arbeit.
Angeb. von Pg. u. L 1536.

Lehrling
zum 1. April
mit guter Volksschulbildung für hiesiges größeres kaufmännisches Unternehmen. Angeb. unter D 1529

Lehrling
für das Weinküfer-Handwerk von Firma mit lebhaftem Import von Wein und Rum, sowie Spirituosen-Herstellung gesucht.
Aufgeweckte, gesunde Bewerber können sich mit ihren Zeugnissen vorstellen bei
Eggers & Franke, gegr. 1804
Grafenstraße 30

Speditions- und Möbeltransportfirma sucht für ihr kaufm. Büro einen aufgeweckten
Lehrling
mit guter Schulbildung zum Antritt per 1. April 1939.
Schriftliche Angeb. unter L 4111.

Wir stellen noch einige
Maschinenschlosser- und **Dreher-Lehrlinge**
zu Ostern 1939 ein
Engelhardt & Förster
Maschinenfabrik
Gr. Sortillienstraße 25/27

Wir brauchen Dich!
Bei Kämpfer für den Sozialismus der Tat!
Werde Mitglied der
NS.-Volkswohlfahrt

MERCEDES Büromaschinen

SCHREIBMASCHINEN
BUCHUNGSMASCHINEN
RECHENMASCHINEN

Verlangen Sie Prospekte von
MERCEDES BÜROMASCHINEN-WERKE A.G., ZELLA-MEHLIS / THÜR.

GENERALVERTRETUNG FÜR SCHREIBMASCHINEN
Erich Isenberg, Bremen, Langenstraße 135 · Tel. 26718
VERKAUFSBÜRO FÜR RECHEN- UND BUCHUNGSMASCHINEN
Bremen Langenstraße 136/1 · Tel. 28722

Annahmestellen der Bremer Zeitung

Innere Stadt
Obernstraße 86 gegenüb. d. Ansgarikirche
Nordische Buchhandlung Wilhelm Rodewald Bahnhofstraße Nr. 1

Findorff
A. Kock, Papier- u. Spielwaren / Hemmstr. 169 a
Frau Frieda Franke Geschenkartikel, Herbststraße, Ecke Admiralstraße
Gust. Hue, Papierwaren Münchener Straße 76-78

Westen / Walle
E. Bolte, Zigarren u. Leihbücherei, Wall. Heerstr. 48
Erich Klang, Leihbücherei, Buchhandlung, Antiquariat, Nordstraße 10
Johann Reenemann Papier- und Schreibwaren Nordstraße Nr. 286
Frau M. Thomas Papier- und Schreibwaren Utbremer Straße Nr. 146
G. Löbe, Lützowerstr. 85

Gröpelingen
Heinrich Martens Buch- u. Papierhandlung Gröpelinger Heerstr. 214 a

Ostertor
Hermann Buch Zigarr., Ostertorstw. 68-69

Steintor / Osten
Friedrich Rhode Zigarren, Hulsberg 88
Georg Machner Papier- und Weißwaren Hamburger Straße Nr. 224
Hermann Folkerts Papier- und Spielwaren Vor dem Steintor 162-64

Neustadt
H. Wagner, Papier- und Schreibwar. Westerstr. 92
Wilhelm Dreyer Tabakwaren Kornstr. 117. Ruf 504 71

Woltmershausen
Aug. Abendroht Nachf. Papier- und Schreibwaren Woltmershauser Str. 294

Rablinghausen
A. Rehren, Rablinghauser Landstr. Ecke Wiedhofstr.

Huchting
Ingenieur Paul Harder Shell-Dienststation. 5 33 18

Delmenhorst
Fa. E. Bartels Langestraße 44

Oldenburg
Karl Würdemann Buchhandlung, Staustr. 19

Handels- und Wirtschaftszeitung der Bremer Zeitung

Sonntag, den 4. Dezember 1938

Thüringens Metallindustrie

Einer der bedeutendsten und ältesten Zweige der thüringischen Wirtschaft ist die thüringische Metallwaren-Industrie, die sie zum einstmals weltbekannten alle Waffenschmiede. Dank der Geschicklichkeit der Arbeiter und der Anpassungsfähigkeit der Unternehmer hat sie sich nun zu einer vielgestaltigen Industrie entwickelt. So werden in ihr heute Bestecke, Armbänder, Fahrräder und Fahrradteile, Nadeln, Kamm, Stahlmöbel, Büromaschinen, Uhren und andere Dinge erzeugt. Manches Erzeugnis hat Weltruf erlangt.

Die meisten Werke der thüringischen Metallwarenerzeugung waren nach dem Wirtschaftsbericht der Thüringischen Staatsbank im laufenden Jahre wieder gut, teilweise recht gut beschäftigt. Der Absatz nahm im Durchschnitt weiter zu. Nach den Zahlen der thüringischen Industrie- und Handelskammern lag im Durchschnitt der Absatz der Eisen-, Stahl- und Metallwarenindustrie in Thüringen in den Monaten Januar bis einschließlich September 1938 um rund 8% über dem in der entsprechenden Zeit des Vorjahres erzielten.

Besonders gut war in den abgelaufenen zehn Monaten die Beschäftigung thüringischer Kabelwerke. Fast ausnahmslos konnten in drei Schichten gearbeitet werden. Der Umsatz hat sich gegenüber dem Vorjahre nicht unerheblich erhöht. Es mußten größere Fabrikerweiterungen vorgenommen werden.

Auch der Absatz der weltbekannten thüringischen Bürsten- und Pinselwaren gestaltete sich recht gut. Erfreulicherweise ging hiervon ein großer Teil nach allen europäischen Ländern und nach Uebersee (Südamerika). Man klagt hier über Mangel an Facharbeitern.

Thüringische Armaturenwerke, also Betriebe, die vor allem Absperrungsgegenstände für Gas- und Wasserleitungen, Hähne, Ventile und ähnliche Dinge herstellen, berichten, daß in den vergangenen Monaten eine gewisse Absatzstockung festzustellen war, die aber schon zum größten Teil Anfang Oktober durch einen stärkeren Auftragseingang wieder überwunden war. Es sind auch Aufträge aus der Ostmark und zum Teil auch schon aus Sudetendeutschland eingegangen. Die Auslandsaufträge sind hier jedoch im Verhältnis zum Gesamtumsatz im allgemeinen geringfügig.

Demgegenüber spielt die Ausfuhr in der thüringischen Blechwarenindustrie eine untergeordnete, vor allem in Ruhla beheimatet ist, eine besondere Rolle. Der Anteil des Auslandsabsatzes am Gesamtumsatz beträgt hier etwa 6%. Es werden vor allem Kindermusikinstrumente (Flöten, Signalpfeifen, Flöten, Harmonikas) und Kinderwaschgeräte hergestellt. Man will eine Umstellung auf nichtmetallische Werkstoffe versuchen. Auch soll die Herstellung anderer Erzeugnisse aufgenommen werden.

Ruhla ist vor allem durch die Uhrenerzeugung weltbekannt geworden. Die Entwicklung dieser bedeutenden Industrie führte ihr über die Herstellung von Pfeifenbeschlägen und Kinderspieluhren zu den erstaunlich billigen Gebrauchs-Taschen- und Armbanduhren. Der Umsatz der Uhrenindustrie hat im Inlande gegenüber der gleichen Zeit des Vorjahres eine beträchtliche Steigerung erfahren. Aus dem Auslande gingen allerdings weniger Aufträge ein als im Vorjahre. Vor allem die Ausfuhr nach Großbritannien, West-Afrika und Mittelamerika ging zurück. Dagegen konnte der Absatz nach Rumänien, der Türkei, verschiedenen südamerikanischen Staaten und Australien erhöht werden.

Von großer Wichtigkeit ist die Ausfuhr in der thüringischen Fahrrad- und Fahrradteile-Industrie. Erfreulicherweise wird berichtet, daß der Versand ins Ausland zufriedenstellend ist. Teilweise konnte in der zweiten Jahreshälfte gegenüber dem ersten Halbjahr 1938 eine Ausfuhrsteigerung festgestellt werden. Wenn auch hier die Hochsaison schon einige Zeit vorüber ist, so wird der Geschäftsgang in der thüringischen Fahrradteile-Industrie immer noch als gut bezeichnet. Mit einer stärkeren Belebung in dieser Industrie rechnet man ab Februar 1939. Durch die vorliegenden Aufträge ist während der ruhigen Zeit die Aufrechterhaltung der Vollbeschäftigung gesichert.

Auch der Beschäftigungsgrad der Gothaer Metall-Industrie, die u. a. Büromöbel aus Stahl herstellt, wird als gut bezeichnet. — Die thüringische Nadel-Industrie hat im Auslandsgeschäft nach wie vor mit Schwierigkeiten am Absatz nach Südosten, Amerika und des Marktes im Fernen Osten macht sich sehr bemerkbar.

Die „Grüne Woche Berlin 1939" findet vom 27. Januar bis 5. Februar statt.

Die Statistik der Fischereifangergebnisse

Der Reichsminister für Ernährung und Landwirtschaft hat laut Reichsanzeiger vom 3. 12. auf Grund des § 7 der ersten Verordnung zur Durchführung und Ergänzung des Gesetzes über die Statistik der Fischereifangergebnisse vom 15. Juli 1938 zu Erhebungsstellen bestimmt: 1. Für die Anmeldung der Fangergebnisse der von deutschen oder ausländischen Fangfahrzeugen der Hochsee-, der Heringstreibnetz- und Küstenfischerei unmittelbar vom Fangplatz aus auf den Fischereihäfen in Wesermünde, Cuxhaven und Hamburg-Altona angelandet werden: die Seefischmarkt A.-G. W. als zuständige, für den Fischmarkt Wesermünde, die Seefischmarkt GmbH., Cuxhaven, für den Fischmarkt Cuxhaven, die Fischmarkt Hamburg-Altona GmbH., Hamburg-Altona, für den Fischmarkt Hamburg. 2. Für die Anmeldung der Fangergebnisse, die von deutschen oder ausländischen Fangfahrzeugen der Hochsee- und Küstenfischerei unmittelbar vom Fangplatz aus in Nordseeküste außerhalb der zu 1) genannten Fischmärkte angelandet werden: die für den Anlandungsplatz zuständigen Ortspolizeibehörden, soweit nicht Fischmeister. 3. Für die Anmeldung der unmittelbar vom Fangplatz aus außerhalb der Fischmärkte in Wesermünde, Cuxhaven und Hamburg angelandeten Fangergebnisse der deutschen Hochsee-Heringsfischereigesellschaften (Heringstreibnetzfischerei): das Statistische Reichsamt. 4. Für die Anmeldung der Fangergebnisse, die von deutschen Fangfahrzeugen unmittelbar vom Fangplatz aus im Inland angelandet werden: das Statistische Reichsamt. 5. Für die Anmeldung der Fangergebnisse, die von deutschen oder ausländischen Fangfahrzeugen der Hochsee- und Küstenfischerei unmittelbar vom Fangplatz aus an der deutschen Ostseeküste (einschl. der Küste oder Haffe) angelandet werden: für das Gebiet des Landes Preußen mit Ausnahme des Landkreises Memel: die zuständigen Fischmeister, im übrigen die für den Anlandungsplatz zuständigen Behörden. 6. Für die Anmeldung der Fangergebnisse der Fischerei im unmittelbaren Anschluß an den Fangplatz aus im Reichsgebiet (ohne das Land Oesterreich) angelandet werden: die Hauptzollämter in Konstanz und Lindau sowie die württembergische Polizeidirektion in Friedrichshafen.

Gleichzeitig werden Ausführungsbestimmungen des Statistischen Reichsamtes zu den Ausführungsbestimmungen zur Durchführung und Ergänzung des Gesetzes über die Statistik der Fischereifangergebnisse veröffentlicht. Die Ausführungsanweisungen und Ausführungsbestimmungen betreffen nicht das Land Oesterreich und die sudetendeutschen Gebiete.

Kürschner kauften flott

Der Leipziger Rauchwarenmarkt im November

Leipzig, 3. Dezember. Die Besorgnisse, daß entsprechend der Geschäftslosigkeit an den internationalen Rauchwarenmärkten auch am Leipziger Brühl der November einen stillen Verlauf nehmen werde, sind erfreulicherweise nicht gegründet gewesen. Der Leipziger Rauchwaren-Großhandel konnte ganz befriedigende Umsätze im Berichtsmonat verzeichnen, da sich die deutsche Kundschaft recht kaufte, als auch das Ausfuhrgeschäft sich weiter entwickelte. In Altreich bestellte vornehmlich die Kürschnerschaft ziemlich flott, da sie mit einem guten Weihnachtsgeschäft rechnet, während die Bekleidungsindustrie entsprechend der gegenwärtigen Modetrichtung nur in geringerem Umfange disponierten konnte. Aus dem sudetendeutschen Kürschnerei war der Eingang der Erstaufträge keineswegs gering. Eine günstige Wendung konnten auch die arischen Rauchwarenhandelsfirmen, die bisher ausschließlich mit offensichtlich wird, daß bisherige jüdische Bezugsquellen gemieden werden. Diese grundsätzliche Umstellung löste natürlich wesentlich höhere Umsätze bei den betroffenen kleinen und mittleren Rauchwarenfirmen aus, als diese im Vorjahr im gleichen Monat buchen konnten. Ueberhaupt kann gesagt werden, daß das Geschäft des Brühl durchschnittlich gesehen, als mittelbis gut bezeichnet werden und keineswegs mit der Geschäftsstille in London und Newyork zu vergleichen ist.

Soweit der Export in Frage kommt, nahm er eine günstige Entwicklung nach den südosteuropäischen Ländern. Der gegenseitige Güteraustausch spielt sich auf Grund der laufenden Verträge zwischen den einzelnen Staaten mit dem Reich immer mehr ein, so daß daraus auch der deutsche Rauchwarenhandel Nutzen ziehen kann. Sehr große Hoffnungen werden auch auf die kommenden Bedarfsdeckungen der italienischen Kundschaft gesetzt, die im Dezember erwartet werden. Auch mit dem Inkrafttreten des Regierung der neuen Kontingente ausgeworfen hat. Sie betreffen nur zugerichtete und gefärbte Waren und erstrecken sich u. a. auf die Artikel Persianer, Indisch Lamm, Nutria, Seal und Skunkse.

Zu den Favoriten des Monats gehörten wieder indische Lammfelle und Persianer. Für erstere werden jetzt in Südwest-Persianern erwartet, die spätestens im Januar in Leipzig und London zur Versteigerung gelangen sollen. Breitschwänze wurden in allen Preislagen begehrt, jedoch waren die Umsätze nicht erheblich. Das Geschäft in Kanin entwickelte sich erwartungsgemäß, auch in Füchsen war die Nachfrage recht gute und preislich Befriedigung wurde fest. Für Rotfüchse zeigte sich mehr Interesse als bisher. Sehr guten Begehr hatten Kalbfelle und Fohlen, ferner Buenos-Breitschwänze, Norrgeos und Embros. Skunkse und Opossum waren vernachlässigt. In chinesischen Artikeln ist der Markt sehr klein, da direkte Ware aus China nicht mehr hereinkommt und nur die Bestände früherer Ernte in anderen Ländern zurückgegriffen werden kann. Zu den gutgängigen Artikeln gehörten Biber, Nutria, Fah und Nerze.

Die Regulierungen erfolgten seitens der deutschen Kundschaft Verstärkungsumsätzen, von einem Teil der ausländischen Auftraggeber dagegen schleppend.

Rhein-Seedienst auch nach Spanien!

Linienverkehr der Dampfschifffahrts-Gesellschaft „Neptun", Bremen, ab Frühjahr 1939

Bremen, 3. Dezember.

Die Dampfschifffahrts-Gesellschaft „Neptun", Bremen und Köln, die bekanntlich seit 50 Jahren den Rhein-Seeverkehr von Köln und den Niederrheinhäfen nach Nord- und Ostseehäfen unterhält, wird im kommenden Frühjahr den direkten Rhein-Seeverkehr auf die spanischen Häfen ausdehnen.

Innerhalb der Rhein-See-Flotte der „Neptun" von 45 Fahrzeugen befindet sich eine große Anzahl moderner und für diese Fahrt besonders geeigneter Schiffe mit großer Geschwindigkeit.

*

Der Weg, den die „Neptun" seit ihrer Ausgliederung aus der Großschiffahrt genommen hat, ist steigerungen und folgerichtig gewesen. Am Anfang stand die Bereinigung der Bilanz von den der Reederei aufgezwungenen Schulden, um die Beweglichkeit und volle Unabhängigkeit von Bankeinflüssen wieder zu gewinnen. Es folgte der nächster Schritt die Erneuerung der „Neptun"-Flotte durch eine Reihe von Neubauaufträgen, zunächst für den Rhein-Seedienst, den die Bremer Reederei als erste vor fünfzig Jahren aufgenommen hat. Sie ist in dieser Fahrt seither immer führend gewesen und hat der deutschen Volkswirtschaft dank dem Ausbau dieses Dienstes unermeßliche Dienste geleistet. Es sei in diesem Zusammenhang nur an die Eisenbahn-Verkehrssperre durch den polnischen Korridor vor einigen Jahren erinnert, die sich dank des Einsatzes dieser Bremer Reederei nicht durch ein Abschneiden Ostpreußens von jeglicher Verbindung mit dem übrigen Reichsgebiet ausgewirkt hat. Auch technisch ist die „Neptun" mit ihren neuen Rhein-Seeschiffen bahnbrechend gewesen. Man kann ohne Uebertreibung sagen, daß damit der neue, moderne Typ des Rhein-Seeschiffes überhaupt entwickelt worden ist.

Wenn die „Neptun" ihren Rhein-Seedienst im kommenden Frühjahr auch auf die Spanienfahrt ausdehnen will, so beweist das, welche Möglichkeiten die Reederei in der Entwicklung des Frachtgeschäfts von deutschen Rheinhäfen nach den Häfen des nationalen Spaniens sieht; aber auch, daß die „Neptun" sieht ihre Aufgabe keineswegs in der Störung von Fahrtgebieten, die von andern deutschen Reedereien betreut werden, sondern in der Erschließung von neuen Wegen, neuen Möglichkeiten und neuen Verbindungen, die Aussichten auf einen Erfolg auch im gesamtdeutschen Interesse bieten. Der Leiter der Kommission für Wirtschaftspolitik der NSDAP., Pg. Bernhard Köhler, hat einmal das Wort geprägt: Nachdenken ist der billigste Betriebsstoff! Das Vorgehen der „Neptun" und ihrer neuen Generalagentur in Hamburg, in welchen Formen sich Reederei-Initiative entfalten kann und allein äußern soll! Nicht Eindringen in ein rentables Geschäft des anderen, sondern selbst bauen und den Mut haben, etwas zu wagen, das ist Aufgabe des Reeders und zugleich der Sinn dieser jüngsten Bremer Linie! Die „Neptun" verstärkt hierdurch ihren Einfluß als größte kontinentale Reederei in der Europafahrt und zeigt von neuem, daß ihr stärkste dynamische Kräfte innewohnen, die bereit sind, sich einzusetzen für den Dienst am Außenhandel. Das bedeutet heute Aufbau am Reiche schlechthin!

H. B.

Die Sicherung des Rechtes auf Arbeit

Ein Vortrag des Leiters der Kommission für Wirtschaftspolitik

Köln, 3. Dezember.

In der Kölner Universität sprach der Leiter der Kommission für Wirtschaftspolitik der NSDAP., Pg. Bernhard Köhler, über „Das Recht auf Arbeit international". Nachdem wir heute nicht mehr genügend Kräfte hätten, um unsere Arbeit durchzuführen, so begann der Redner, müsse auf den ersten Vorschlag die Frage des Rechts auf Arbeit für uns eine völlig überwundene Angelegenheit zu sein. Dem sei jedoch nicht so, und es sei ein Irrtum anzunehmen, daß das Recht auf Arbeit bereits erfüllt sei, wenn jeder Arbeit habe. Die Vollbeschäftigung bedeute noch nicht die Sicherung des Rechts auf Arbeit, sondern sie sei allenfalls ein System dieser Sicherung. Gesichert werde das Recht auf Arbeit nur durch einen politischen Entschluß und nur durch eine Macht, die hinter diesem politischen Entschluß stehe und einem Volke die Freiheit des Handelns gewährleiste.

In dem Augenblick, in dem die Freiheit eines Volkes, alle seine Kräfte zur Arbeit anzusetzen, beschränkt sei, werde auch die Aufrechterhaltung einer Vollbeschäftigung fraglich. Ihr Ende bedeute aber die Rückkehr auf den Weg des Proletariats, bei dem die Arbeiter auf der einen und die Arbeitgeber auf der anderen Seite einander feindlich gegenüber stünden.

Vor der Machtergreifung sei unser wirtschaftspolitisch bestimmtes Recht davon abhängig gewesen, ob das internationale Kapital es erlaubt habe, daß gearbeitet wurde oder nicht. Das deutsche Volk hatte damit sein Recht in die Hand anderer gegeben und sei infolgedessen ausgenutzt worden. Gegen diese Ausnützung aber gebe es nur die Unabhängigkeit, die wir uns zu schaffen im Begriffe seien. Um das zu erreichen, müßten wir uns davor hüten, unseren Lebensraum irgendwie in Gefahr zu bringen. Das verpflichte jeden einzelnen, seine Kraft für den Dienst am Volke zu erhalten. Gleichzeitig müsse der Staat die Freiheit und das Recht auf Arbeit garantieren, damit kein Volksgenosse aus Hunger und Not darauf zu verzichten brauche, eine Familie zu gründen und zu seinem Teil die Zukunft des Volkes sicherzustellen. Das deutsche Volk denke nicht daran, fremde Völker auszunutzen, es wolle sich aber auch nicht selbst übervorteilen lassen. Wenn wir uns auch in der Versorgung mit lebensnotwendigen Gütern vom Auslande unabhängig machen wollen, so sind wir doch bereit, mit dem Ueberschußertrag unserer Arbeit uns am internationalen Warenhandel zu beteiligen. Dieser freiwillige Austausch der Wirtschaftsgüter diene dem Wohlergehen jedenfalls besser als Wirtschaftssysteme, bei denen die Ausbeutung oberstes Gesetz sei.

Die Dresdner Bank im Sudetengau

Im Zuge der Neuordnung des Bankwesens im Sudetenland eröffnet die Dresdner Bank am 6. Dezember vorläufig in Aussig, Karlsbad, Reichenberg und Teplitz-Schönau Filialen, auf die vorerst die Geschäfte der an diesen Plätzen arbeitenden Niederlassungen der Zivnobanka Bank übertragen wird.

Oldenburger Möbelmagazin und Miethaus A.-G., Oldenburg. Die Gesellschaft, die laut IV-Bericht vom 22. November aufgelöst wurde, veröffentlicht jetzt ihren Abschluß für das am 31. Oktober abgelaufene letzte Geschäftsjahr. Danach wurde 1938 ein Gewinn von 1962 RM erzielt, der sich mit dem Vortrag 1937 auf 2982 RM erhöht. In der Bilanz stehen unter Aktiva u. a. Immobilien mit 50 400 (unv.) und Bankguthaben mit 3521 (2623) RM, zu Buch. Andererseits neben dem AK von unv. 25 000 RM Hypotheken mit 15 200 (15 587) RM, Reserven 8484 (8438) und Rücklagen 1417 (—) RM.

Erholungsheim „Nordwest" A-G i. L., Norderney. Das Liquidationsjahr 1937 brachte einen neuen Verlust von 12 916 RM, der zur Hauptsache durch einen Verlust in Höhe von 8511 RM beim Verkauf des Hauses Notung verursacht wurde. Der Gesamtverlust beträgt nun einschl. des Vortrages aus der Vorjahren 38 138 RM bei einem Grundkapital von 60 000 RM.

Maschinenbauanstalt Kirchner & Co. A-G, Leipzig-Sellerhausen. Die Maschinenbauanstalt war in abgelaufenen Geschäftsjahr flott beschäftigt. Die Gesellschaft ist auch wie vor am Export nach allen Ländern der Welt stark beteiligt. Durch die Rückzahlung von 30 000 RM an die gesperrten Reichsmark ist das Kapital auf 200 000 RM ermäßigt worden. Die Reihe neuer Anlagen und Maschinen auf dem Markt gebracht. Nach der Abschreibung von 30 000 RM an die gesperrten Reichsmark und 50 000 RM an das Konto soziale Zwecke beträgt der Reingewinn einschließlich Vortrag 111 755 (88 696) RM. Der IV. wird die Verteilung einer 6%igen Dividende auf die Vorzugsaktien und von 4% auf die Stammaktien vorgeschlagen (i. V. wurde die Dividendenverteilung auf die Stammaktien mit 3% nach einer Reihe erträglicher Jahre wieder aufgenommen). Zum Vortrag kommen 21 995 RM. Die Gesellschaft sei mit Aufträgen für mehrere Monate versehen.

Der Organvertrag zwischen Demag und Carl Flohr A-G. Der Organvertrag zwischen der Carl Flohr A-G, Berlin, und der Demag A-G, Duisburg, der in der IV der Carl Flohr A-G am 22. Dezember genehmigt werden soll, stellt eine Auswirkung des weitgehenden Interesses dar, das die Demag an dem Berliner Unternehmen genommen hat. Die Demag hat ihren Besitz an Aktien der Carl Flohr A-G derart verstärkt, daß sie heute über nahezu das gesamte AK von 3 Mill. RM verfügt. Die im Rahmen des Organvertrages vorgesehene Dividendengarantie für die wenigen außenstehenden Flohr-Aktionäre, die der sich in den beiden letzten Jahren von der Flohr A-G ausgeschütteten Dividende von 6% entsprechen dürfte, spielt deshalb materiell für die Demag keine Rolle. Nach Inkrafttreten des Organvertrages wird die Carl Flohr A-G praktisch zu einer Betriebsabteilung der Demag. Ob es zu der ebenfalls vorgesehenen Verschmelzung oder Umwandlung der Flohr A-G in eine G.m.b.H. kommen wird, steht vorläufig noch dahin. Wahrscheinlich begnügt man sich einstweilen damit, den Vorstand zu ermächtigen, gegebenenfalls die Umwandlung durchzuführen.

England kauft Weizen auf

London, 3. Dezember. Wie amtlich mitgeteilt wurde, haben englische Getreidehändler 400 000 Tonnen Weizen aus den Vereinigten Staaten gekauft. Es handelt sich um einen der größten Weizenkäufe, die durchgeführt worden sind. Vor kurzem hat England auch einen großen Posten rumänischen Weizen gekauft.

Baumwolle

Bremen, 3. Dezember. **Nordamerikanische Baumwolle.** Basis middling nichts notiert nach den Bedingungen der Börse. Middling loco: 9.95 (10.21).

Bremen	Dez.	Jan.	März	Mai	Juli	Okt.
Vor. Schluß	—.—/—	9.00/58	9.31/36	9.34/31	9.37/33	9.30/28
Eröffnung	—.—/—	8.92/89	9.22/20	9.28/26	9.31/29	9.22/20
12.30 Uhr	8.90/—	8.88/83	9.19/18	9.24/20	9.28/26	9.18/16
Nachbörse						
Heutig. Schluß						
Abrechnung	8.79	8.85	9.18	9.22	9.27	9.17

Bis 12.30 Uhr wurde bezahlt: Januar 8.91, März 9.20, 9.21, Mai 9.26, 9.25, Juli 9.31, Oktober 9.21.

Um 12.30 Uhr wurde bezahlt: März 9.18, Oktober 9.17.

Nach 12.30 Uhr wurde bezahlt: März 9.19, Juli 9.26, Oktober 9.17.

Bremen, 3. Dezember. Der Markt eröffnete unter der Einwirkung stärkerer Realisationsverkäufe gestern schwächt 4 bis 9 Punkte niedriger. Das starke Angebot dauerte während des ganzen Vormittages an, so daß die Kurse trotz guter Nachfrage weiter nachgaben. Der Markt schloß um 12.30 Uhr kaum stetig 2 bis 6 Punkte unter den Eröffnungsnotierungen.

Hamburg, 3. Dezember.

	okopreise per lb.		Tendenz: ruhig
Ostindische: Superfine, mgd. Scinde white roughish Bremer Klausel 1			3.80
Fine Omra-Staadara 1 Bremer Klausel 2			4.35

Newyork	Dez.	Jan.	März	Mai	Juli	Okt.
Vor. Schluß	8.49/—	8.35/—	8.30/—	8.10/—	7.85/—	7.53/—
Heutig. Schluß	8.38/39	8.16/—	8.14/15	7.93/94	7.70/71	7.39/—

Loko: 8.55n (8.75n)

New Orleans ..... heutige Not. 8.37 vorige Not. 8.49

Zufuhren in Atlantik- und Golfhäfen 9000 | 16000

Schwach

Newyork, 3. Dezember. Im Hinblick auf die Haltung Liverpools schritten Haussiers, die ihre Engagements nicht durchhalten wollten, am Baumwollterminmarkt zum Wochenschluß in stärkerem Maße als bisher zu Glattstellungen. Da sich auch einige ausländische Häuser an Verkäufen und Sicherungsabgaben beteiligten, war der Handel ziemlich lebhaft. Die Preise gaben erneut nach, da der Markt nur wenig Widerstand in Form einiger Stützungskäufe des Handels und Ausschaltungen der Platzfirmen in späteren Sichten bot. Die Abschwächung wurde in erster Linie auf dem Mangel an Verlangen in die weitere Entwicklung und rückgreift, da die Belebung dem Geschäft bisher keine nennenswerte Stütze bot, und über die künftige Marktpolitik der Regierung anhaltende Unsicherheit bestand. Erst auf einem um 14—19 Punkte ermäßigten Stande wurde die Tendenz zum Schluß wieder stetiger.

London, 3. Dezember. **Jute** (£ per Tonne cif). Tendenz: fest. Erste Marken per Nov.-Dez. 18/— bez. B, do. per Dez.-Jan. 17/6 bez. B, do. per Jan.-Febr. 18/— bez. B, geringere Marken per Nov.-Dez. 17½ B, do. per Dez.-Jan. 17½ B, do. per Jan.-Febr. 17/6 W. — **Hanf Manila** (£ per Tonne). Tendenz: stetig. Grad J Nr. 1 per Dez.-Febr. 19/— W, do. per Febr. 19½ B, Grad L Nr. 1 per Dez.-Febr. 19/6 W, Grad L Nr. 2 per Dez.-Febr. 16/6 W, Grad M Nr. 1 per Dez.-Febr. 16/6 W, Grad M Nr. 2 per Dez.-Febr. 15/6 W (alle Preise inoffiziell notierungen). Ostafrikanischer Tanganjika u/o Kenya Nr. 1 faq: Dez.-Febr. 16/6 W, Jan.-März 16/6 G, Febr.-April 17 W. Stimmung: gut behauptet.

Getreide und Futtermittel

Berlin, 3. Dezember. Die Umsätze im Berliner Getreideterminverkehr hielten sich weiter in engen Grenzen. Ergänzungskäufe erfolgten in Futtergerste, Industriegerste und Braugerste. Brotgetreide ist am Platz nur vereinzelt abzugeben. Die Anlieferungen sind zumeist nur mäßig, genügen aber selbst in den begehrten Artikeln, um den jeweiligen Bedarf zu befriedigen. Am Futtermittelmarkt zeigt sich lediglich für Fischmehl und Oelkuchen Interesse. Kleien stehen reichlich zum Verkauf.

Newyork, 3. 12.		Chikago, 3. 12.			
Weiz. Rw. I.	76.75	Gerste loko	34—65	Juli	51.50
Weiz. Hw. I.	76.87½	Weizen	unrgim.	Hafer stetig	
Mais loko	63.1/2	Dezember	63—63½	Dezember	26.62½
Mehl n. Pr.	3.90	Mai	65½—65¾	Mai	27.62½
Mehl h. Pr.	3.90	Juli	65½—65½	Juli	27.37½
Engl. Tracht	2/9—3/—	Mais k. stet.		Roggen stetig	
Kont. Fracht	14—18	Dezember	47.00	Dezember	40.37½
		Mai	50.62½	Mai	44.25
				Juli	45.00

Viehmärkte

Chikago, 3. 12. Schweine			
leicht. n. Pr.	—.—	schw. n. Pr.	—.—
höchst. n. Pr.	—.—	schw. h. Pr.	—.—
Zufuhren			4000
im Westen			16000

Schmalz

Chikago, 3. 12.			
Schmalz	Januar	6.92,5	Newyork
Tendenz: unrgim.	März	7.37½	Schmalz 6.95
Dezember 6.85½	Mai	7.55	Talg. loso 5.62½

Salzheringe

Bremen, 3. Dezember. Nach der Statistik der IVdfF. wurden in der Zeit vom 25. November bis 1. Dezember durch 21 Schiffe 8878 Kantjes angebracht gegen 42 Schiffe mit 28 146 Kantjes in der entsprechenden Vorjahrswoche. Die Totalanfuhr bis zum 1. Dezember betrug 639 355

Treibstoff aus Sudetenkohle

wis. **Teplitz-Schönau**, 3. Dezember (Eigenbericht).

Im nordwestböhmischen Kohlenrevier um Brüx ist der Bau eines chemischen Werkes geplant, das die Braunkohle zu Oel und Stelle in Treib- und Oel verwandeln soll. Gleichzeitig wird die Möglichkeit untersucht, das durch den Tagbau verwüstete Land wieder zu kultivieren. Rund 10 000 Hektar zerstörter Boden könnten dadurch der Ernährungswirtschaft zugeführt werden. Die Beratungen sollen bereits so weit gediehen sein, daß der Baubeginn des in Aussicht genommenen Großwerkes nicht mehr allzu fern liegen dürfte. Der Ausbau soll auf mehrere Jahre verteilt werden. Einige tausend Arbeiter würden aber schon nach der ersten Bauetappe eingestellt werden können. Hand in Hand mit dem Aufbau dieses chemischen Werkes würde auch eine Steigerung der Kohlenproduktion gehen.

Jugoslawisches Generalkonsulat in Hamburg

Im Zuge des Ausbaues der freundschaftlichen Beziehungen zum Königreich Jugoslawien auf politischen und wirtschaftlichem Gebiet ist in Hamburg ein Generalkonsulat errichtet worden. Zum Leiter wurde Generalkonsul Vojislav Jakovljevic ernannt, der seine Tätigkeit bereits aufgenommen hat. Der neue Generalkonsul wurde 1892 in Belgrad geboren und studierte Rechtswissenschaften. 1919 trat er als Attaché in den Auswärtigen Dienst, war dann an den Gesandtschaften in Paris und Berlin tätig und wirkte in den letzten Jahren als Personalchef im Außenministerium. In einem Gespräch mit unserem Vertreter erklärte der neue Generalkonsul, daß mit dem besonderen Auftrag gekommen sei, die Möglichkeiten einer Verstärkung der deutsch-jugoslawischen Handelsbeziehungen zu prüfen, und zwar in dem Wirtschaftsgebiet, das ständigkeitsbereiches, der Hamburg, Bremen, Hannover, Schleswig-Holstein und Mecklenburg umfaßt. — Schon 1929 war in Hamburg ein jugoslawisches Generalkonsulat errichtet worden, das bis 1932 bestand.

Die französisch-jugoslawischen Handelsbesprechungen in Belgrad beendet. Die Belgrader Besprechungen zwischen einer französischen Delegation und Vertretern der jugoslawischen Regierung über das Versagen der französisch-Jugoslawischen Handelsabmachungen vom 14. Dezember 1937 nahmen am Freitagabend ihren Abschluß. Sie waren am 20. Dezember in Paris fortgesetzt werden. Der Vorsitzende der französischen Delegation, Direktor Alphand, erklärte Pressevertretern, daß die zu bereinigenden Schwierigkeiten sehr bedeutend seien.

Schwedisches Roheisenwerk in Lulea?

Ein Gutachten des Kommerskollegiums

Stockholm, 3. Dezember. Zu der Frage des in Norrbotten geplanten Roheisenwerks hat jetzt auch das Kommerskollegium ein Gutachten abgegeben. Es vertritt die Auffassung, daß das Werk gegebenenfalls sowohl Holzkohlen- als auch Koksroheisen herstellen müsse. Würde das Werk nur Holzkohlen-Roheisen herstellen, so würde dies einer zusätzlichen Produktionsleistung von 20 000 bis 40 000 t Roheisen, d. h. etwa der Hälfte des gegenwärtigen Exportabsatzes. Die Folge hiervon könne nur ein Wettbewerb zwischen den einheimischen Werken sein mit der Gefahr eventueller Stillegungen. Die Kombination von Holzkohlen- und Koksroheisenerzeugung würde ferner selbst dem Kommerskollegium die Möglichkeit der Ausschaltung eines schweren Konkurrenzkampfes zu bieten. Nach seiner Auffassung ist als geeignetster Standort für das Werk schon vor Monaten von dem mit den Vorarbeiten betrauten besonderen Sachverständigenausschuß vorgeschlagen wurde, Lulea anzusehen, einmal wegen seiner günstigen Erzbahn, anderseits aber auch mit Rücksicht darauf, daß der Hafen Lulea etwa sieben Monate im Jahre eisfrei ist. Das Werk müßte, so heißt es dann weiter, sowohl von der privaten Eisenindustrie als auch im Hinblick auf den gedachten Umfang und die sozialen Folgen vom Staat gebaut werden.

Selbsthilfebestrebungen

der Kakao-Pflanzer der Goldküste

London, 3. Dezember. Auf eine Anfrage im Unterhaus, die wegen des Zeitpunkt mit der Schaffung einer Organisation der westafrikanischen Kakao-Pflanzer für den Absatz ihrer Erzeugnisse gerechnet werden könne, hat der Staatssekretär für die Kolonien, Malcolm Macdonald, keine Antwort geben können, sondern lediglich, wie schon bei früheren Anfragen, erklärt, daß die Vorschläge der Kakaokommission sehr weitreichend seien und eine Prüfung eingehende Prüfung erfordern. Deshalb könne er auch nicht annähernd einen Termin für die Inkraftsetzung der Vorschläge der Kommission angeben. Auf eine weitere Anfrage, ob die Regierung seine Absicht bekundet habe, daß die Kakaokäufer wieder ein Monopol bilden, gab Macdonald ebenfalls keine bestimmte Antwort, sondern sagte lediglich, daß er von dieser wichtigen Frage Notiz nehme, und daß alle Umstände in Erwägung gezogen würden.

Die Selbsthilfe der Goldküste haben sich bereits in Tätigkeit aufgegeben, daß sie eine dringend rechtzeitig Maßnahmen zur Sicherung des Absatzes und der Preise beim Verkauf der diesjährigen Ernte treffen. Sie sind bemüht, einen freiwilligen Zusammenschluß der Pflanzer zustande zu bringen.

Niedriges Fangergebnis

der niederländischen Heringslogger

Das erste Viertel der niederländischen Heringsflotte hat das Einsalzen ihrer Fänge beendet. Die drei anderen Viertel der Flotte haben bis spätestens zum 12. 12. gruppenweise das Einsalzen einzustellen. Da sich somit die Salzheringshandel belebt hat, dürfte auch angesichts der stark verminderten Anfuhren der Beendigungstermin kaum vorfrüh werden, eine Maßnahme, die notwendig geworden wäre, falls der von der Regierung zur Marktstützung zur Verfügung gestellte Kredit eher ausgenutzt worden wäre. Im Vergleich zum vorigen Jahre sind bisher 900 Kantjes Salzhering weniger angeliefert worden. Der Markt ist zur Zeit fest, obwohl die Nachfrage aus dem Inland wie aus dem Ausland nicht außergewöhnlich ist. Die Aenderung der Ausfuhr ist jahreszeitlich bedingt. Ein großer Teil der niederländischen Heringsflotte fischt jetzt im Aermelkanal und an der französischen Küste.

Vereinheitlichung

der Außenhandelspolitik Argentiniens

Buenos Aires, 3. Dezember. Die argentinische Regierung veröffentlicht eine Verordnung über die Einsetzung einer ständigen Kommission für die Wirtschaftspolitik, bestehend aus Vertretern des Außen-, des Finanz- und des Wirtschaftsministeriums. Die Kommission ist befugt zur Entscheidungsabgabe über Vorschläge fremder Regierungen bezüglich der Handelsabkommen, sowie zu eigenen Vorschlägen hinsichtlich der Aufnahme neuer Wirtschaftsverhandlungen mit dem Ausland, ebenso zur Ausarbeitung von Richtlinien für die argentinische Handelsdelegierte im Ausland. Zweck der neuen Kommission ist die Vereinheitlichung der argentinischen Außenhandelspolitik unter Berücksichtigung der internationalen Verhältnisse und einschließlich des Studiums sowohl politischer als auch wirtschaftlicher Zusammenhänge und Auswirkungen auf die argentinische Innen- und Außenpolitik.

Seefische

Am 3. Dezember landeten in Wesermünde 5 Dampfer 19 570 Ztr. Seefische. Preise für Kabeljau I bis III 24, 28 und 31, Wittlinge 12—10, Kabeljau I bis III 6, Seelachs I 6, Angler 28, Lengfisch 17—16½, Rotbarsch 8, Heilbutt I 58, II 50, III 45, 38, Lachs, Grad A 1 und 2 je 125, Steinbutt I 55, Brassen I 70, II 65, III 25½—20, Limandes I 60, II 55, Weißes Meer: Schellfisch I bis III 10, Kabeljau I bis III

Getrocknete Früchte: Die Marktlage zeigt gegen die Vortage keine Veränderung, da der rege Begehr für alle Artikel weiter anhält.

Kautschuk: Ruhig. Sheets loko 8¹/₁₆, Jan.-Febr. 8¹/₁₆, Febr.-März 8¹/₁₆ Pence für ein lb.

Newyork, 3. 12. Baumwollsaatöl	Dezember	7.37	März	7.56
	Januar	7.45	Mai	7.66
Newyork, 3. 12. Terpentin	Terpentin	26.50	Terp. Sav.	—.—
Newyork, 3. 12, Petroleum	Petr. SWC.	16.25	Mid. Cont.	0.96
	Petr. SWT.	12.25	Pens. Rohöl	097½/68

Bremer Kaffeebericht

Bremen, 3. Dezember. (Eigenbericht) Die Haltung des Marktes war während der Berichtswoche sehr ruhig. Auch die Erzeugerländer konnten keine sehr große Tätigkeit entwickeln, zumal die Kauflust einiger größerer Einkaufsplätze sehr gering war, und aber Neigung zu Abgaben und Positionslösungen bestand. Newyork zeigte einen weiteren Rückgang seiner Notierungen. Die Einkaufsmöglichkeiten für die deutschen Firmen waren nur beschränkt. Es erfolgten vereinzelt Abschlüsse in zentralamerikanischen Kaffees auf Lieferung, die also vorläufig dem Konsum nicht zur Verfügung stehen. Importgroßhändler mit den Anfangsbuchstaben L—Z konnten Mitte der Woche Kolumbia-Eindeckungen auf Im- und Exportzeit-Basis vornehmen. Die zur Verfügung stehenden Quantitäten waren aber nicht sehr groß. An Offerten lagen hauptsächlich Hülsen-Kaffees vor. Mit Brasilien gab es noch keine weiteren Einfuhrmöglichkeiten.

Die Nachfrage seitens der Röster vom Platze und Inlande ist recht gut; zum anderen kann beobachtet werden, daß die Versorgung bei vielen Inlandsfirmen absolut zufriedenstellend ist.

Hamburg, 3. Dezember. Der Abzug nach dem Inlande gestaltete sich zum Wochenende sehr ruhig. Auch im Transitverkehr bewegten sich die Umsätze im Rahmen der Vortage. Die Loko-Preise blieben unverändert.

Hamburger Kaffeetermin-Börse
bei mindestens 250 Sack (= 14 700 kg netto)
Superior Santos in Pfennigen für ½ kg netto.
12.30 Uhr (Neuer Kontrakt): Dezember 22 B 20 G, März 22 B 20 G, Mai 22 B 20 G, Juli 22 B 20 G, September 22 B 20 G.

Hamburg, 3. Dezember. In der Zeit vom 28. November bis 3. Dezember wurden in Hamburg insgesamt 17 444 Sack Kaffee gegen 15 225 Sack in der Vorwoche eingeführt. Davon entfielen auf Santos 195 (—), auf Rio 1228 (2878), auf Victoria, Bahia, Pernambuco und andere Brasilsorten 2155 (2943), auf Puerto Cabello 209 (460), auf Guatemala 177 (396), auf Salvador 1462 (—), auf Ost- und Niederländisch 4810 (3150), auf Ecuador 43 (—), auf Ost- und Niederländisch-Indien 3538 (881), auf Afrika 1776 (4135) und auf diverse Sorten 821 (392). Sack Kaffee.

Newyork, 3. 12.					
			Dezember	4.20 n	
			März	4.24 n	
Tendenz:	unrgim.		September	4.29 n	
			Mai	4.32 n	
Santos loko	8.12½	Tagesums.	6000	Juli	4.32 n
Dezember	6.50 n			September	4.18 n
März	6.32 n	Rio loko	5.75	Tagesums.	1000

Newyork, 3. Dezember. Unter dem Einfluß der Kabelmeldungen aus Brasilien und Le Havre notierten europäische Häuser am Kaffeeterminmarkt zu Abgaben und Positionslösungen, so daß eine leichte Abschwächung eintrat. Im allgemeinen war die Umsatztätigkeit belebt. Zum Schluß wurden vom Handel auch wieder Anschaffungen in Santozsorten vorgenommen.

Kakao

Hamburg, 3. Dezember. Rohkakao: Im Einklang mit den Auslandsmärkten, an denen sich die Lage während der letzten Tage kaum geändert hat, liegt auch der deutsche Markt preis- und geschäftsmäßig ohne Abweichung gegen den Vortag. — Kakaohalbfabrikate: Die Nachfrage ist unverändert rege.

Newyork, 3. 12.		stetig			
Dezember	4.52	März	4.76	Juli.	4.99
Januar	4.62	Mai	4.87	September	5.07

Zucker

Newyork, 3. 12. Rohzucker gut beh.

Januar	2.10/11*) Mai	2.19/20*)	September 2.24/25*
März	2.15/16*) Juli	2.20/21*	November 2.27/28*

*) Geld- und Briefnotierungen.

Metalle

Berlin, 3. Dezember. Metalle. Elektrolytkupfer prompt cif Hamburg, Bremen oder Rotterdam 39¹/₄ RM für 100 kg. Fein-Silber 36.90—39.90 RM für 1 kg.

Berlin, 3. Dezember. Der Londoner Goldpreis beträgt am 3. Dezember für eine Unze Feingold 148 sh 7½ d = 86.7970 Reichsmark, für ein Gramm Feingold demnach 57.8408 d = 2.79059 RM.

Hamburg, 2. Dezember. Altmetalle. Kupferdraht 52.75—55.25, Kupferspäne 52.25—54.75, Rotguß 51.50—54, Schwerkupfer 52.25—54.75, Leichtkupfer 47.75—49.50, Messingdrahtspäne 34.75—36.25, Leichtmessing 27.75—29.50, Messingspäne 34—36.75, Altzink 7.50—8.50, Altblei 14.75—15.75 RM für 100 Kg je nach Lieferung, Lagerort usw.

London, 3. Dezember. Silber. Barrensilber prompt 20⁹/₁₆, Feinsilber prompt 21¹³/₁₆, Barrensilber auf Lieferung 19⁹/₁₆, Feinsilber auf Lieferung 20¹/₄ Pence.

London, 3. Dezember. Am 3. Dezember wurde in London Gold im Werte von 404 000 Pfund Sterling zu einem Preise von 148 sh 7½ d pro Unze fein verkauft.

Newyork, 3. 12.					
Ei Kupf. l.	10.05 B	Blei, loko	5.00	Weißblech	5.00
30/90 Tage	10.05 B	Zink, loko	4.50	Roheis. N. 2	24.50
Zinn, loko	46.00	Silb. ausl.	—.—	do. N. 2 plain	23.25

Börsenberichte

Ruhig

Hamburg, 3. Dezember. An der Wochenschlußbörse herrschte eine durchaus zuversichtliche Grundstimmung vor. Wenn auch das Geschäft nur gering blieb, konnten sehr Kurse doch vielfach weiter anziehen. Von Schiffahrtswerten wurden nur Hansa-Dampf gehandelt und 1¹/₄ auf höher mit 119¹/₄ bezahlt. Ferner konnten um 1¹/₄ auf 116¹/₄ anziehen. Hapag und Lloyd hatten bei 79¹/₄ bzw. 12 ebenfalls 1¹/₄ bzw. ¹/₄ Abschlag. Von Verkehrswerten konnten einen

Schiffahrt

Das erste Rhenmotorschiff auf der Oder

Im Hafen von Odereck liegt zur Zeit am Bollwerk einer Speditionsfirma das erste Rheinmotorschiff auf der Oder. Das Schiff „Rhenus 26" hatte Ladung vom Rhein nach Berlin. Nach der Entlöschung kam das Schiff leer nach Oderеck, wo es wieder beladen wird, um Fracht nach dem Rheinland zu bringen. Das Motorschiff „Rhenus 26" kann damit für sich in Anspruch nehmen, daß es als erstes durch den Mittellandkanal vom Rhein nach der Oder gekommen ist.

Hamburgs Fahrgastverkehr zur See rückläufig. Der Fahrgastverkehr zur See im Hafen Hamburg belief sich im Oktober auf insgesamt 16 914 Personen gegen 74 240 Personen im Vormonat und 23 905 Personen im Oktober 1937. Von Januar bis Oktober wurden insgesamt 567 580 Personen gegen 598 855 in der gleichen Zeit des Vorjahres befördert. Davon 278 509 (291 422) in der Ankunft und 289 071 (307 433) im Abgang.

Die holländischen Häfen
in Erwartung erhöhter Warenanfuhr

Amsterdam, 3. Dezember. Infolge der am 1. Januar in Kraft tretenden Zollerhöhungen werden in den holländischen Häfen im Laufe dieses Monats noch beträchtliche Anfuhren erwartet. Aus diesem Grunde hat die Handelsvereinigung Soerabaja bereits Verhandlungen mit der Zollbehörde aufgenommen, um eine möglichst schnelle Zollabfertigung sicherzustellen. Insbesondere in Sprüchen. Dabei schlägt sie vor, die Güter bevorzugt abzufertigen, die von den Zollerhöhungen betroffen werden. Auch die Lagerraumfrage ist in Erwartung der großen schwimmenden Anfuhren mit Schwierigkeiten verknüpft.

Geringere Suezkanal Einnahmen

Paris, 3. Dezember. Die Einnahmen aus dem Suezkanal erreichen im November 1938 nur 701 300 Pfund Sterling gegen 835 100 Pfund Sterling im November 1937 und in den ersten 11 Monaten 8 875 709 gegen 9 948 200 Pfund Sterling.

Reichsoberseeamt

Am Freitag verhandelte das Reichsoberseeamt über die Berufungen des Reichskommissars beim Seeamt Bremerhaven und des Leiters des Seeamts Bremerhaven und des Seeamts Bremerhaven vom 19. September 1938 gegen den Spruch des Seeamts Bremerhaven vom 19. 9. betreffs des Zusammenstoßes zwischen dem deutschen Dampfer „Königsau" und dem deutschen Dampfer „Lahneck" (Unfall am 9. September 1938). Das Reichsoberseeamt sagte in seinem Entscheid;

Auf die Berufungen des Reichskommissars und des Weserlotsen B. (Tankmotorschiff „Unkas") wird der angefochtene Spruch des Seeamts Bremerhaven vom 19. September 1938 aufgehoben.

Die Sache wird dem Seeamt Hamburg zur nochmaligen Untersuchung überwiesen.

Die Kosten dieses Berufungsverfahrens und die baren Auslagen fallen der Reichskasse zur Last.

*

Das Reichsoberseeamt bedauert aus seinen Erfahrungen in früheren Verhandlungen her, daß es ihm selbst nicht möglich sei, die gesamte Verschuldensfrage an beiden Unfällen, da aus gesetzlichen Gründen immer nur jeweilig über den Umfang der Beschuldigung verhandelt werden könne. Es begrüßt, bei dem heutigen Fall die Möglichkeit zu haben, das Verfahrensmangeln den ganzen Fragenkomplex von Grund auf neu gründlich zu lassen.

Das Reichsoberseeamt schlägt daher auch eine dementsprechende Aenderung des Seeunfalluntersuchungsgesetzes vor.

Frachtenmarkt
Neue Hoffnung auf den Getreidemärkten

Die heimkehrenden Frachtenmärkte eröffneten diese Woche mit einer verhältnismäßig günstigen Geschäftstätigkeit, so daß von vornherein eine festere Grundtendenz die einzelnen Märkte beherrschte als in den vergangenen Wochen. Leider ließ der Rückschlag nicht lange auf sich warten, besonders am Tankermarkt, der sich im weiteren Verlauf der Woche der Tonnagebedarf wieder merklich nach. Immerhin bestehen für die argentinischen Getreideverlader noch einige Aussichten, Abschlüsse mit Europa unterzubringen, da die Erzeugerpreise jetzt niedriger liegen als die Quotierungen von Nordamerika. Die Nachfrage für Weizen aus Europa ist sehr nachgelassen, dennoch wurde ein Schiff vom oberen Fluß nach England-Kontinent für Januar/Februar aufgenommen. Die nordamerikanischen Getreidemärkte blieben still und ohne Aussichten auf eine baldige Belebung. In der Stückgut- und Holzfahrt von Nordamerika nach dem Fernen Osten lagen gute Anfragen vor. Dementsprechend Schrotteinschiffungen nach Ostasien zum Satz von 16 sh flo. angeboten. — Der kubanische Zuckermarkt entwickelt sich weiter fest.

Im Fernen Osten ist die Lage etwas besser. Abgesehen von australischen Getreideladungen, für die weiter eine gute Nachfrage für Dezember- und Februar-Verfrachtung vorherrscht, sind in Verschiedenen anderen Fahrtgebieten Abschlüsse zustande gekommen. Die Getreideverschiffungen von Australien nach Europa sind allerdings durchweg mit indischen Optionen Kalkutta abgefertigt. Sojabohnen von der Mandschurei nach Deutschland sind sehr gefragt. Die hierfür gebotenen Frachtsätze sind unverändert fest. Ueber Berichte von Abschlüssen in Oelmühlenprodukten für europäische Rechnung von British-India wird noch keine Bestätigung zu erhalten, dagegen sind feste Buchungen für Manganerz nach Frankreich zustande gekommen.

Die Getreideverlader am Schwarzen Meer haben keine Orders zu Buch stehen. Dafür wurde ein prompter Dampfer für Oelkuchen nach Dänemark verpflichtet. Von der Donau wurden einige Getreideladungen angeboten, während von Aegypten nur nominelle Quotierungen erhältlich waren. — Die Erz- und Phosphatfahrt vom Mittelmeer und der Bai bewegt sich weiter in engen Grenzen.

Sehr schlecht war die Abschlußtätigkeit in der ausgehenden Kohlenfahrt. Infolge des überaus reichlichen Angebots an Schiffsraum sind die Raten eher abgeschwächt als befestigt.

Die argentinischen Getreideverlader brachten nur mit großen Schwierigkeiten ihre wenigen Weizenladungen unter, so daß in dieser Fahrt nur vereinzelte Abschlüsse erfolgen konnten. Dagegen bestehen für Maisverfrachtungen in der nächsten Zeit günstigere Aussichten. Die Abschlüsse erfolgten, soweit nicht die verbindlichen Mindestraten bezahlt wurden, nach privaten Vereinbarungen. — Die japanischen Schrottladungen von hiesiger Pazifikküste frachten 16 sh für vier Löschhäfen, mit Option Ladehäfen im Golf 17 sh bei Dezemberverfrachtung. Zeitcharter-Tonnage für die Rhadreise. Lösche Option für den nördlich von Cap Hatteras über Westindien wurde zu $ 1,20 bis $ 1,25 aufgenommen. Von Vancouver nach ausgewählten englischen Häfen wurde für Weizen 22 sh 6 d für Dezember/Januar-Tonnage bezahlt. Die Zucker-Verfrachtungen von Kuba nach Antwerpen brachten 14 sh 6 d, mit Option für einen englischen Löschhafen 15 sh.

Die stetige Nachfrage für Getreide-Schiffsraum von Westaustralien bringt die Sätze von 31 sh auf etwa 31 sh 6 d, wobei die Option für den Rückweg mit 13 sh 6 d bis 14 sh nach Kalkutta bewertet wird. Verabredungs kann als Basisrate, besonders von Südaustralien, 32 sh als fest angesehen werden. Handelsschiffe Bohner/nach Rotterdam oder Hamburg werden mit Sätzen zwischen 25 sh 6 d bis 26 sh quotiert. Zu diesen Sätzen wird Tonnage gesucht, ohne daß es bisher zu Abschlüssen gekommen zu sein scheint. Die Saigon-Reis-Verfrachter sind augenblicklich an Abschlüssen nicht interessiert. — Die Frachtrate für Mais von Rosario Santa Fe nach englischen englischen oder kontinentalen Löschhäfen bewegt sich um 15 sh 6 d, aber auch hier sind augenblicklich keine definitiven Abschlüssen zu nötigen.

Die Oelkuchen-Ladung vom Schwarzen Meer nach Dänemark brachte 14 sh 3 d mit 6 d per t Zuschlag für jeden weiteren Hafen innerhalb der Ostsee hinaus. Die Abladung dieser 5500-t-Partie soll in diesen Tagen erfolgen. — Getreide von der Donau nach Antwerpen oder Rotterdam wird mit 18 sh 9 d bezahlt, während Schwergetreide in der gleichen Richtung zu 18 sh, ohne ausgewählten englischen Häfen zu 18 sh 9 d untergebracht wurde. Die Erzfracht von Bona nach Rotterdam-Arrangemouth beträgt 10 sh 3 d, nach den Vereinigten Staaten 10 sh 6 d.

In der ausgehenden englischen Kohlenfahrt werden nach Buenos Aires 10 sh 6 d bis 11 sh und nach Rosario 10 sh 9 d gezahlt. Nach Montevideo kommen nach Antwerpen mit 6 sh wiederholt wurden. Die Abwicklung der Befrachtungsgeschäfte in der Kohlenfahrt erfolgt nur sehr schleppend.

Bremer Freihäfen
Bremen-Stadt

Angekommene Seeschiffe am 3. Dezember

Sanju Maru, jap., von Hamburg, Drewes & Focke, Sch. 17. Drachenfels, dtsch., von Hamburg, G. Hansa, Erzplatz. Blumenau, dtsch., von Hamburg, Nic. Haye, Sch. 8. Stückgut. Helene, dtsch., von Stettin, Heinr. Gerhd. Fisser, Weserbahnhof, Stückgut. Ilona, dtsch., von Hamburg, Böning & Co., Getreidehafen. Gerania, schwed., von Malmö, Bremer Seeverkehr, Kiembt. Rabat, dtsch., von Kanarischen Inseln, Gottfr. Schumacher, Sch. 1. Früchte.

Abgegangene Seeschiffe am 3. Dezember

Foreland, engl., nach Liverpool, Carl Scholle, Stückgut. Perseus, dtsch., nach Köln, Gottfr. Steinmeyer, Stückgut. Gannet, engl., nach London, The Glen. Steam Nav., Stückgut. Feronia, dtsch., nach Malmö, Heinr. Gerhd. Fisser, Stückgut. Gelder, dtsch., nach Hull, Herm. Daunelsberg, Stückgut. Fasan, dtsch., nach London, Herm. Daunelsberg, Stückgut. Ak. dtsch., nach Tallinn, Gottfr. Steinmeyer, Stückgut. Kong Sigurd, norwg., nach Oslo, Herm. Daunelsberg, Stückgut. Ockenfels, dtsch., nach dem Persischen Golf, D. D. G. Hansa, Stückgut. Goldenfels, dtsch., nach Bombay, D. D. G. Hansa, Stückgut. Nienburg, dtsch., nach der Westküste Südamerika, Herm. Daunelsberg, Stückgut. Werner Vinnen, dtsch., nach der Levante, Gebr. Specht, Stückgut. Bahia Blanca, dtsch., nach Buenos, Gebr. Specht, Stückgut. Samos, dtsch., nach der Levante, Böning & Co., Stückgut.

Norddeutscher Lloyd (Schleppschiffahrt)

Bremen-Stadt angekommen am 3. Dezember

Lloydl. 125 (Lagken), von Hamburg, Europahafen, Sch. 9a, Stückgut.

Bremen-Stadt abgegangen am 3. Dezember

Lloydl. 80 (Lührben), nach Hamburg, Stückgut. Lloydl. 127 (Meyer), nach Hamburg, Stückgut. Lloydl. 164 (Hasbagen), nach Hamburg, Stückgut. Lloydleichter 160 (Peter), nach Hamburg, Stückgut.

Von Bremerhaven/Elnswarden abgegangen

Lloydl. 144 (de Harde), nach Hamburg, Stückgut.

Liegeplätze der Seeschiffe

Europahafen: Adler 4, Vulcan (Dock), Victoria 10.

Ueberseehafen: Alster 11 (8 00 36), Palatia 13 (8 00 35), Polydorus 13 (8 17 33), Kanju Maru 17, Lindenfels 12 (8 53 76), Liebenfels 12 (8 53 43), Vigo 14, Chemnitz 14 (8 53 39), Fulda 16 (8 54 86), Wuppertal 18 (8 54 88), Cairo 18 (8 54 90), Drachenfels (Erzplatz 8 02 12).

Getreidehafen: Ilona Siemers.

Industriehafen: Magdalena (Röchling), Eifel (Krages), Kong Alf (Kalihafen).

A.-G Weser: München (Dock III), Eisenach (U-Bootshafen).

Weserbahnhof: Helene.

Schiffe des Norddeutschen Lloyd in:

Bremerhaven: Berlin, Bremen, Elbe, Europa, Stephan.

Hamburg: Isar, Minden, Nienburg, Schwabenland, Spree, Chemnitz, Schwaben.

Schiffsbewegungen

Norddeutscher Lloyd, Bremen. Aachen 2. an Talcahuano. Aegina 1. ab Victoria nach Durban. Alster 2. an Bremen. Crefeld 2. ab Antwerpen nach Port Said. Düsseldorf 2. an Talara. Elbe 3. an Bremerhaven. Norderney 2. ab Montevideo nach Boston. Potsdam 2. ab Southampton nach Genua. Scharnhorst 3. an Schanghai. Ulm 2. Quessant pass. nach Cristobal.

Deutsche Dampfschifffahrts-Gesellschaft „Hansa", Bremen. Altenfels 2. in Masulipatam. Braunfels 2. von Rotterdam. Drachenfels 3. in Bremen. Kyhfels 2. Gibraltar pass. Lahneck 2. von Bilbao. Neuenfels 2. in Newyork. Rolandseck 2. in Passjes. Tannenfels 2. von Rotterdam. Wachtfels 2. Perim pass. Weißenfels 2. in Bombay. Werdenfels 2. Gibraltar pass.

Dampfschifffahrts-Gesellschaft „Neptun", Bremen. Apollo 2. von Antwerpen nach Rotterdam. Astarte 2. Brunsbüttel pass. nach Kopenhagen. Hellas 2. in Passjes. Irene 2. in Amsterdam. Irene 3. Holtenau pass. nach Rotterdam. Jupiter 3. von Bremen nach Königsberg. Kepler 3. Oeresund pass. nach Bremen. Laton 2. von Passajes nach Antwerpen. Mercur 1. von Danzig nach Rotterdam. Nixe 2. von Riga nach Söderhamn. Olbers 2. von Gijon nach Antwerpen. Orest 2. Holtenau pass. nach Köln. Pallas 3. von Bremerhaven nach Gdingen. Pax 2. von Haugesund nach Bremen. Pluto 3. von Antwerpen nach Lissabon. Triton 2. in Hernösand. Victoria 2. in Bremen. Oscar Friedrich 2. von Danzig nach Rotterdam. Rhön 2. von Lübeck nach Danzig.

Argo Reederei Richard Adler & Co. Bremen. Adler 2. von Hull nach Bremen. Drossel 2. von Rotterdam nach Rotterdam. Erpel 3. in Trangsund. Fasan 3. von Bremen nach London. Ganter 3. in Antwerpen. Geier 3. von Bremen nach Hull. Greif 2. von Rotterdam nach Hamburg. Hecht 2. in Bordeaux. Möwe 3. von London nach Bremen. Optima 3. in Raumo. Phoenix 2. von Methil nach Bremen. Rabe 2. in Königsberg. Schwan 2. von Hull nach Hamburg. Taube 3. von Holtenau nach Bremen. Zander 3. von Boston nach Hamburg.

Deutsche Levante-Linie GmbH. (Atlas Levante Linie A-G, Bremen, Deutsche Levante-Linie Hansa A-G, Hamburg). Achaia 2. von Rotterdam nach Oran. Adana 5. von Antwerpen nach Oran. Arcadia 2. von Zürich nach Gallipoli. Areta 2. Gibraltar pass. Minos 2. von Piräus nach Patras. Anita L. M. Russ 2. in Fiume. Ernst L. M. Russ 2. in Rotterdam. Ther. L. M. Russ 2. Trabzon n. Piräus. Sardinien 2. von Alexandrien nach Izmir. Ilona Siemers 3. in Bremen. Sparta 2. in Haifa. Thessalia 1. in Patras.

Union Handels- und Schiffahrtsgesellschaft mbH., Bremen. Norderdamm 3. ab Bremerhaven nach Santa Maria. Oldenburg von St. Maria 4. in Rotterdam fällig.

Unterweser Reederei A-G. Bremen. Fechenheim 30. ab Narvik, Ginnheim 26. ab Buenos Aires, Schwanheim 30. an Hamburg. Gonzenheim 30. an Houston, Bockenheim 1. Freihafenhafen pass. Kelkheim 2. in Rotterdam, Kechersheim 3. an Rotterdam. Heddernheim 30. 59 Grad Nord, 17 Grad West gest.

Hamburg-Amerika Linie, Ostküste Nordamerika und Golfhäfen: Deutschland 1. von Newyork nach Cherbourg. Hamburg 2. in Newyork. New York 2. von Cherbourg nach Newyork. Bochum 2. Bermuda pass. nach Hamburg. — **Westküste Nordamerika:** Portland 2. Quessant pass. nach Cristobal. — **Mittelmeerküste, Westindien:** Adalia 1. in Kingston. Kyphissia 2. in Antwerpen. — **Westküste Südamerika:** Patria 2. von Balboa nach Buenaventura. Poseidon 2. Vlissingen pass. nach Punta Arenas. — **Südafrika, Australien, Niederländisch-Indien:** Stuttgart 3. Suez. Konstanz 2. Ymuiden pass. nach Amsterdam. Stassfurt 3. Vlissingen pass. nach London. — **Ostasien:** Scheer 2. von Port Said nach Bremen. Ramses 2. in Port Said.

Hamburg-Südamerikanische Dampfschifffahrts-Gesellschaft. Antonio Delfino 2. in Bahia. General Artigas 2. von Lissabon nach Boulogne. General San Martin 2. Cap Finisterre pass. Madrid 3. von Montevideo nach Santos. Monte Olivia 3. von Hamburg nach Brasilien. Monte Pascoal 3. St. Vincent pass. Monte Rosa 2. in Florianopolis. Monte Sarmiento 3. St. Vincent pass. Bahia Laura 3. Madeira pass. Campinas 2. St. Vincent pass. Cordoba 2. Madeira pass. Curityba 3. Kap Finisterre pass. Joao Pessoa 2. in Pernambuco. La Plata 2. Dover pass. Monte Cervantes 2. von Teneriffe nach Rotterdam. Montevideo 2. Fernando-Noronha pass. Porto Alegre 2. in Antwerpen. Rio de Janeiro 2. von Santos nach Madeira. Santa Luzia 2. in Antwerpen. Sao Paulo 2. Quessant pass. Tenerife 2. in Rotterdam. Tijuca 3. St. Vincent passiert.

Deutsche Afrika-Linien. Westafrika: Wadai 2. ab Las Palmas. Wahehe 1. ab Lissabon. Wakama 2. ab Marokkohäfen. Wigbert 1. ab Monrovia. Wameru 30. ab Lobito. — **Süd- und Ostafrika:** Adolph Woermann 3. ab Hamburg. Usambara 1. ab Suez. Watussi 30. ab Mombasa. Usaramo 30. an Kapstadt. Usaramo 25. ab Las Palmas. Urundi 26. ab Walfischbai.

Hanseatische Reederei Emil Offen & Co., Hamburg. Ditmar Koel 27. ab St. Vincent. Hein Hover 13. ab Gdingen. Karpfanger 26. an Sundsvall. Kersten Miles 30. an Galveston. Simon v. Utrecht 30. ab Gdingen. Memphis 29. an Leningrad. Sassotris 30. an Rotterdam.

H. C. Horn, Hamburg. Claus Horn 2. von Hamburg nach Kotka. Frida Horn 2. von Antwerpen nach Ciudad Trujillo. Azoren pass. H. C. Horn 2. von Antwerpen nach Dover. Henry Horn 1. von Curacao nach Ciudad Trujillo. Ingrid Horn 2. von Visardingen nach Hamburg.

Leonhardt & Blumberg, Hamburg. Adolf Leonhardt 1. von Leningrad nach Rotterdam. August Leonhardt 30. in Huelva. Hans Leonhardt 2. von Rotterdam nach Huelva. Lotte Leonhardt 28. von Malaga nach Rotterdam. Luise Leonhardt 15. von Buenos Aires nach Rotterdam. Marie Leonhardt 30. von Yarmouth nach Rotterdam. Otto Leonhardt 1. in Oran.

Oldenburg-Portugiesische Dampfschiffs-Rhederei. Hamburg. Ceuta 2. von Casablanca nach Las Palmas. Eva 2. von Danzig nach Lissabon. Rabat 2. von Antwerpen nach Bremen. Tenerife 2. in Danzig. Palos 2. in Pasajes. Lisboa 2. in Lissabon. Ilse L. M. Russ 2. in Leixoes. Casablanca 2. Quessant pass. Oldenburg 2. Finisterre pass.

Riekmers-Linie, Hamburg. R. C. Riekmers 1. ab Hamburg nach Port Said. Bertram Riekmers 1. ab Hongkong nach Schanghai. Moni Riekmers 29. 11. ab Yokohama nach Tsingtau. Sopie Riekmers 1. ab Stettin nach Hamburg. Hans Riekmers 1. ab Port Said nach Oran. Claus Riekmers 26. 11. ab Milke nach Singapore.

Rob. M. Sloman jr., Hamburg. Alicante 30. an Genua. Barcelona 2. Holtenau pass. von Gdingen nach Hamburg. Capri 30. an Hamburg. Castellon 1. an Bilbao. Catania 2. an Marseille. Genua 30. an Malaga. Lipari 1. an Beni Saf. Livorno 30. von Ibiza nach London. Malaga 2. an Palermo. Messina 30. Kap Finisterre pass. von Hamburg nach Catania. Palermo 1. von Malaga nach Vigo. Procida 2. an Emden. Savona 1. von Neapel nach Catania. Stallion 1. an Triest. Spezia 2. an Hamburg. Trapani 2. an Palma de Mallorca.

Schulte & Bruns, Emden. Amerika 2. von Emden nach Hamburg. Afrika 30. von Bremen nach Narvik. Godfried 30. von Oxelösund nach Emden. Heinrich Schulte 25. von Emden nach Alexandria. Johann Wessels 28. von Narvik nach Emden. Elise Schulte 1. von Guldsmedvik nach Emden. Asien 2. von Emden nach Alexandria. Ilse 1. von Emden nach Hamburg. Konsul Schulte 1. von Rotterdam in Wilhelmshaven. Hermann Schulte 29. von Lysegrad in Stolpmünde. Bernhard Schulte 30. von Rotterdam in Helgoland. Hans Schulte 30. von Rotterdam nach Helgoland. Patria 2. in Leningrad. Süd 1. von Swinemünde nach Emden.

Auf der Weser zu erwarten
In der Woche vom 4. Dezember bis 10. Dezember 1938

Name	von	Reeder bzw. Makl.	Art der Ladung
4. Dezember			
Taube	Estland	Haye & Co.	Holz.
Cairo	Hamburg	Böning & Co	do.
Herma	Stettin	K. D. Müller	Getreide
Adler	Hull	Daunelsberg	Stückgut
Phoenix	Leith	Argo	do.
Lapland	Hamburg	Carl Scholle	do.
Walmer Castle	Southampton	do.	do.
Oleander	Danzig	D. G. Neptun	St.,Zell.,Holz
Victoria	Stockholm	D. G. Neptun	Stückgut
Schwaben	Hamburg	Daunelsberg	do.
Oleander	Hamburg	do.	do.
Wuppertal	Hamburg	Klingenberg	do.
Palatia	Hamburg	do.	do.
Polydorus	Hamburg	do.	do.
Liebenfels	Hamburg	D.D.G. Hansa	do.
Elbe	Hamb./Brhv.	Gebr Specht	do.
Nyland	Lulea	Haye &Schmidt	Erz
Olaf Maersk	Kalundborg	Carl Scholle	do.
Kronos	Rotterdam	D. G Neptun	Stgt., Kopra
Tanger	Hamburg	Gebr Specht	do.
Vigo	Hamburg	Gebr Specht	do.
Varmdö	Gotenburg	Carl Scholle	do.
5. Dezember			
Elin	Amsterdam	G. Steinmeyer	Stückgut
Fortuna	Kopenhagen	D. G Neptun	do.
Gelderland	Stettin	do.	do.
Möwe	Danzig	Daunelsberg	do.
Strauß	Kotka	Rab. & Stadtl.	do.
Jütland	Memel	Haye & Co.	do.
Carl Clausen	Memel	do.	do.
Helen Clausen	Jütland	do.	do.
Sigrid Boern	Drammen	Daunelsberg	do.
Carl Rheder	Antwerpen	Drew. & F.	Wolle
Kepler	Nordspanien	D. G Neptun	Stgt. Kork
Jagerfontein	Südafrika	Gebr Specht	Wolle
City of Limerick	Dublin	Haye & Co.	do.
City of Bremen	Dublin	do.	do.
Ernst L. M. Russ	Levante	Böning & Co.	Baumwolle
6. Dezember			
Orlanda	Antwerpen	Rab. & Stadtl	Stückgut
Pax	Westmorweg.	D. G. Neptun	Stgt., Fischm.
Ezra	Emden	Böning & Co.	do.
Andros	Hamburg	Böning & Co.	do.
Wagogo	Hamburg	Habal	do.
7. Dezember			
Fair Head	Antwerpen	Haye & Co.	Stückgut
Levensau	Hamburg	Carl Scholle	do.
Blumenau	Jütland	Haye & Co.	do.
Andromeda	Stockholm	D G Neptun	do.
Rostock	Levante	Böning & Co.	do.
Wolgafels	Hamburg	D.D.G. Hansa	do.
Optima	Raumo	do.	Stückgut
8. Dezember			
H. A. Nolze	Varberg	D. G. Neptun	Stückgut
Hecht	Le Havre	G. Steinmeyer	do.
Gannet	London	Steam. Nav.	do.
Geier	Hull	Daunelsberg	do.
Sundsvall	Sundsvall	D G Neptun	Zellulos.,Holz
Euler	Hamburg	D. G. Neptun	Stückgut
Heraklea	Hamburg	Böning & Co.	do.
Daunelsberg	West.Südam.	Daunelsberg	Baumwolle
Stassfurt	Australien	Klingenberg	Wolle
Rauenfels	Hamburg	D.D.G Hansa	do.
Bellona	Königsberg	D. G. Neptun	Getr.,Zell.,St.
Olbers	Antwerpen	do.	Stückgut
9. Dezember			
Fasan	London	Daunelsberg	Stückgut
Greif	Hamburg	Argo	do.
Rhakotis	Hamburg	Klingenberg	do.
Tannenfels	Hamburg	D.D.G. Hansa	do.
10. Dezember			
Nixe	Soederhamn	D. G. Neptun	Stckg.,Zellulos
Kiel	Norfolk	C. J. Klinghz.	Tabak
Norgenwald	Neworleans	Rab & Stadtl	Baumwolle
Iberville	Mobile	Watermann	do.
Dwotava	Las Palmas	Hansa	Früchte
Rhea	Rhein	G Steinmeyer	Stückgut

Wetten, daß...

Geschichten um eine sonderbare Leidenschaft / Von Kurt W. Marek

Kürzlich hörte man von einem Manne, der sich ein Monatseinkommen von 600 Mark dadurch erwarb, daß er in den Londoner Straßen fremde Männer um Feuer bat, um dann, wenn sie ein Feuerzeug zogen, mit ihnen zu wetten, daß es sich nicht beim ersten Male entzünden würde. Wie der Mann jetzt verdient hat, war die Wahrscheinlichkeit zu gewinnen, drei zu eins.

Was aber war dieser Mann? Die öffentliche Meinung in England, dem klassischen Land der Wetter, nannte ihn einen Hochstapler und Betrüger. Denn er hatte jegliches Gesetz der fairen Wette überschritten, weil er wußte, daß er gewinnen würde.

„Ich schaffe es! Wollen wir wetten?"

Wenn ich hier versuche, den Ursprüngen der so weit verbreiteten Wettleidenschaft einmal nachzugehen, so muß ich vorausjagen, daß ich zwar schon viele Wetter getroffen habe, die über die Wirkungen, aber noch keine, die über den Grund der Leidenschaft etwas wußten. Allerdings hat einmal jemand gesagt, daß unsere Wettleidenschaften noch aus der Zeit stammen, da die Welt noch nicht aus lauter Gehaltsempfängern bestand und der Kampf mit der Umwelt noch ein dauerndes „Vabanquespiel" war.

Diese Erklärung hat etwas für sich. Wetten sind ein Spiel, ein kleines Beispiel mit dem unberechenbaren Schicksal. Doch ich will es an Beispielen zu erklären versuchen.

Man hört oft von den meist recht jämmerlich ausgehenden Wetten, in denen sich einer verpflichtete, hintereinander dreißig Knödel zu essen, oder eine Flasche Rum in einem Zuge auszutrinken. „Ich schaffe es! Wollen wir wetten?"

Diese „Bauernwetten" wird jeder echte Wetter verachten. Es sind meist Gelegenheitswetten. So wie die des Ingenieurs, der mit dem Amerikaner Astor wettete, daß es ihm gelänge, in fünfundzwanzig Jahren zu Fuß viereinhalbmal um die Erde zu laufen. (Er ist heute noch unterwegs, hat bisher 46 Länder durchquert, 14 Sprachen erlernt, und ist niemal mit knapper Not dem Tode entgangen). Diesen Wettern kommt es darauf an, eine Behauptung zu beweisen, was oft zu ungeheuren Leistungen führt, die sich allerdings meist durch bemerkenswert Ueberflüssigkeit auszeichnen. Alle Versuche zum Beispiel, in Gummiflaschen Wechtonnen und ähnlichen Gefäßen über die Niagara-Fälle zu kommen, sind auf Wetten dieser Art zurückzuführen.

Die Zweckwette . . .

Um festzustellen, wie eine einförmige Lebenswelle auf den Menschen wirkt, wettete ein Institut der Rockefeller-Stiftung mit 632 Menschen, daß sie eine bestimmte Lebensart eine bestimmte Anzahl von Jahren nicht aushalten würden. Unter den harten Bedingungen sind im Laufe der Jahre wirklich 73 gestorben, 6 durch Unglück und Unfall. Von den gewinnen, die anderen freiwillig ausgeschieden und auf drei übergeblieben. Von diesen fährt der eine ununterbrochen auf irgendeinem Fahrzeug, schläft nur auf hölzernen Pritschen und darf nur flüssige Nahrung zu sich nehmen. Der zweite darf nur Konserven essen, während der dritte 120 Kilometer reisen und nur stehend schlafen darf. Obwohl das Martyrium noch zwölf Jahre dauern soll, will keiner der drei aufgeben, denn am Ende winkt ein hoher Lohn!

Ein Lohn! Und kein Wettgewinn! Die Herren mit den sonderbaren Lebensbedingungen sind um des Geldes willen auf die Wette eingegangen, die Rockefellerstiftung eines wissenschaftlichen Zweckes wegen. Das Ganze ist zwar in Form einer Wette abgeschlossen worden, hat aber seinen Wesen nach nichts mit einer Wette zu tun.

Etwas anders liegt die Sache schon im Falle Oskar Wildes, dem nachgesagt wird, daß er mehrere seiner Stücke auf Grund von Wetten geschrieben hätte. Nach einer schlechten Theateraufführung, die seinen Zorn herausforderte, soll er gewettet haben, innerhalb weniger Tage ein bedeutend besseres Stück zu schreiben. Er gewann. Das Stück war ein Welterfolg.

Berühmt ist Heinrich von Kleists Wette, die er im Jahre 1802 mit seinem Freunde Pfuel abschloß, als sie sich einen alten holländischen Stich besahen, der ein Gerichtsszene darstellte. Kleist behauptete, daß das Bild leicht zum Anlaß einer Komödie nehmen könnte. Pfuel, der wenig von Kleists Begabung für das Komische hielt, setzte dagegen und — verlor! Denn das Ergebnis war der „Zerbrochene Krug".

. . . und die ideale Wette!

Zwei Männer schauen aus dem Fenster. Plötzlich sagt der eine: „Ich wette, daß in den nächsten drei Minuten zwei Frauen von links vorbeikommen werden als von rechts." Wie aus der Pistole geschossen entgegnet der andere: „Drei Schilling dagegen." Und jetzt stecken sie die Köpfe zusammen und zählen in höchster Spannung.

Das ist eine typisch englische Wette. Das allein ist überhaupt Wette. Nicht wegen ihres Gegenstandes etwa, der wenig aufregend ist, sondern wegen ihrer Art. Es geht nicht um den Gewinn, sondern der Reiz, den die Spannung auf den ungewissen Ausgang gewährt, ist das Entscheidende. Das ihr Reiz sinken würde, wenn bei einer der Wetter das Ergebnis ganz oder zum Teil voraussehbar könnte, ist Fairneß, eine Selbstverständlichkeit.

Deshalb stellen wir folgendes fest: Es genügt nicht, zu sagen, daß die ideale Wette um ihrer selbst willen abgeschlossen wird; es muß vielmehr heißen: wegen des Reizes, den sie in sich birgt. Daher die Aehnlichkeit mit dem Glücksspiel.

Vor diesen Wetten ist kein Gegenstand sicher. Tausende von Wetten wurden damals abgeschlossen, als Amundsen nach Nobile suchte. Noch ist kein Spitzensport vor ihnen sicher ist, ist bekannt. Sie können sogar geschmacklos werden, so, wenn es sich darum handelt, ob ein Seiltänzer bei einem neuen Trick das Genick brechen wird oder nicht. Aber man muß verstehen, daß nicht der Gegenstand, sondern nur die Wette wichtig ist.

Die Frage, wie es kommt, daß gerade England vor allen anderen Nationen dieser Leidenschaft soviel Raum gab — in Deutschland ist eigentlich nur die Rennwette stark verbreitet, — ist schwer zu beantworten. Vielleicht kann man sagen, daß der Insel-Engländer, der sich nicht damit begnügt, seinen „Thomas Atkins" in die Kolonien zu schicken, sondern zu Hause das Gefangen und der Mißlingen ungeheuer Spekulationen abwarten muß, daß diesem „Manchester-Mann" wie keinem anderen die dauernde Spannung zur Lebensnotwendigkeit geworden ist; er holt sich das ferne Abenteuer heran — ohne den Sessel zu verlassen! Der „Abenteurer aus dem Klubsessel" ist demnach tatsächlich der richtige Wetter. Die Anteilnahme an einem Geschehen wird durch die Wette zum Miterleben gesteigert. Das ist nicht minder aufregend als das Erlebnis selbst, weil es doch eigentliche zur Untätigkeit verdammt. Ein Gelegenheit geworden ist. Jeder wünscht Sieg! Man beobachte zum Beispiel einmal die Gesichter auf der Rennbahn. Man hat den Eindruck, daß nicht die Pferde das Rennen machen, sondern die Zuschauer.

Die Wahnsinnswette im Manhattan-Club

Es gibt auch Fälle, die das Wetten in Verruf gebracht haben, es nicht mehr als ein Spiel, sondern als eine Angelegenheit Verrückter erscheinen lassen. So ist in letzter Zeit unter obigem Kolportageroman-Titel eine tolle Wette bekanntgeworden.

Die bis dahin sorgfältig verschleierte Geschichte kam dadurch an die Oeffentlichkeit, daß der arbeitslose Schreiner J. Ruszika aus Harlem in New York eines Tages 10 000 Dollar überwiesen bekam. Absender unbekannt. Findige Reporter ahnten dahinter etwas Besonderes und bekamen folgendes heraus.

Vor zehn Jahren hatten die beiden amerikanischen Millionärssöhne Henry Holmes und John van Driberg, beide Mitglieder des Manhattan-Clubs, aus einer überspannten Sensationsgier heraus eine Selbstmordwette abgeschlossen, das heißt, sie wetteten, daß jeder in der Art seines Selbstmordes, dessen Ausführung sie für einen der nächsten acht Tage beschlossen hatten, den andern übertreffen würde. Da keins der Clubmitglieder ihnen widersprach, weil niemand an den Ernst der Wette glauben konnte, setzten sie sofort die genauen Bedingungen fest. Weil beim Tode beider niemand eigentlich der Gewinner sein konnte, sollte dieser durch ein Schiedsgericht nach der Ausführung bestimmt werden und außerdem von jedem der beiden Beteiligten 5000 Dollar in eine Kasse gegeben werden, die nach zehn Jahren einem Unbekannten überwiesen werden sollte. Diesen Unbekannten, eben jenen Schreiner aus Harlem, ermittelte Driberg selbst, indem er mit einem Bleistift blind ins Adreßbuch tippte.

Nach einigen Tagen sahen die Passanten eines der großen New Yorker Plätze ein Flugzeug im Abendhimmel enge Spiralen ziehen. Plötzlich löste sich ein heller Punkt, wuchs zu einem leuchtenden Kometen, der immer tiefer kam und schließlich flammend auf das Pflaster des Platzes schlug. Es war Driberg, der sich in seinem Privatflugzeug mit Petroleum übergossen, angezündet und als lebende Fackel herabgestürzt hatte.

Seit 90 Jahren wiederholt sich folgendes:

1 8 4 6

Auf dem Wunschzettel des Vaters verbindet sich das Angenehme mit dem Nützlichen; da steht:

Underberg



Wünschzettel für Papa: eine Flasche Underberg!

Morgen! Montag, 5. Dez., Glocke, 20 Uhr:
TANZ
Palucca
Am Flügel: Victor Schwinghammer.
Tanz in letzter Vollendung
Neues Programm!
Karten Mk. 1.10 bis 3.70 bei Praeger & Meier, Bischofsnadel 1

Philharmonische Gesellschaft!
Übermorgen Dienstag, 6. Dez., Glocke, 20 Uhr:
4. Kammermusik-Abend
Zernick-Quartett
Streichquartette: Beethoven op. 18/3 D-dur, Schubert op. 29 a-moll, Tschaikowsky op. 30 es-moll.
Wenige Karten Mk. 3.30 bei Praeger & Meier, Bischofsnadel 1.

Philharmonische Gesellschaft!
Montag, 12. Dez., Dienstag, 13. Dez., Glocke, 20 Uhr:
5. Philharmon. Konzert
Leitung: Generalmusikdirektor H. Schnackenburg.
Solist: Enrico
Mainardi
Cello
Trapp, Cellokonzert (zum ersten Male), R. Strauß, Don Quixote, Mozart, Symphonie Esdur (K. V. 543).
Karten ab 2 Mk. pro Konzert bei Praeger & Meier, Bischofsnadel 1.

Reichsadler
bleibt
Reichsadler
und heute wird gelanzt.
Spezialität: Mockturtle in Tassen



„Jawohl, „Königin" meinen Sie. Da geht mein großer Bruder auch immer gern hin."
Er meint natürlich
Königin
die schöne neue Tanzstätte am Hauptbahnhof mit d. interessanten „Sechs groschen-Bar"
Der Eintritt ist frei!

DIE
UFA-THEATER
ZEIGEN
im

HEUTE 3.30 6.15 8.45
Ein neues Meisterwerk von Wolfgang Liebeneiner zwingt uns in seinen Bann:
Ziel in den Wolken
mit: Albert Matterstock, Leny Marenbach, Brigitte Horney, Volker v. Collande
Jugendliche ab 14 Jahre zugelassen!
Vorverkauf 11-1 u. ab 4 Uhr an der Theaterkasse
METROPOL

HEUTE: 3.30 6.00 8.45
Ein Film, von dem man sagt:
„Der weibliche Mustergatte"
Unsere kleine Frau
Käthe v. Nagy, Paul Kemp, Rudolf Platte, Alb. Matterstock, Grete Weiser
Jugendliche ab 14 Jahre zugelassen! Vorverkauf 11-1 u. ab 4 Uhr a. d. Theaterkasse
EUROPA

HEUTE: 5.30 und 8.30
Der große Abenteurerfilm der UFA
KAUTSCHUK
mit René Deltgen, Vera v. Langen, Gustav Diessl, Herbert Hübner
Jugendliche ab 14 Jahre zugelassen!
Morgen: KAISER 3.30, 6.00, 8.30 — PALAST 5.00 8.15
KAISER PALAST

HEUTE: Apollo 5.30 8.15 — Hansa 5.30 8.30
Ein starker, nachhaltiger UFA-Großfilm:
Ein Mädchen geht an Land
mit Elisabeth Flickenschild, Maria Paudler, Carl Kuhlmann
Jugendliche nicht zugelassen!
An Wochentagen: 8.15 Uhr
APOLLO HANSA

In allen Theatern DIE NEUESTE TONWOCHE

Heute große Jugend-Vorstellungen
KAISER 3.00 — PALAST 3.00 — APOLLO 3.00
Der Klosterjäger
mit Paul Richter nach dem bekannten Roman von Ganghofer

Reichskolonialbund
Tonfilmveranstaltung am 11. Dezember 1938, vorm. 11 Uhr, im Palast-Theater
1. Die Reiter von Deutsch-Ostafrika
2. Deutschland – deine Kolonien
Es spricht: Pg. Dr. Röhrs.
Vorverkauf: Breitenweg 12, Wilhelm Deckerhaus (Zigarrenh. Benthien) sowie an der Theaterkasse / Eintrittspreis: 50 Pfennig.

Barberina
Heli Finkenzeller, Ida Wüst, Fita Benkhoff, R. A. Roberts, Theo Lingen u. a.
in dem erfolgreichen Lustspiel
Diskretion Ehrensache
Ferner das interessante Beiprogramm
Das neue Kleinkino mit dem guten Ton
Sonnt.-Anf.-Zt.: 3, 5, 7, 9 Uhr

Admiral-Palast • HEMMSTR.
Nur noch heute und morgen
Lida Baarova, Albrecht Schoenhals, Hannes Stelzer
in dem Tobis-Großfilm
Der Spieler
Nach dem Roman v. Dostojewsky
Heute, 5.15 und 8.15 Uhr
Montag, 4.30 und 8.15 Uhr
Heute, 3 Uhr, Jugendvorstell.
ein Mann will nach Deutschland

WELT-THEATER • NORDST. 201/3
Sonntag 2.30 Jugendvorstellung
Heinz Rühmann
5 Millionen suchen einen Erben
Für Jugendliche erlaubt!
Sonntag 2.30 Jugendvorstellung
5 Millionen suchen einen Erben

Kohl und Pinkel
Hoherkamp
St. Magnus, Ruf: Vegesack 180
Großer Saal, Klubzimmer
Anerkannt gute Küche.
Konzert und Tanz
Geeignet f. Kohl-und-Pinkel-Fahrten und Betriebsausflüge

Emil Müller
Neukrug bei Heiligenrode
(Strecke Harpstedt) Fernruf Nr. 45

Heute abend gr. volkstümliche Vorstellung im
ASTORIA
Fritz Servos, der beliebte deutsche Volkskomiker in seinen neuen Burlesken
Bird u. Bird, Gebr. Stawicki, 6 Florida Ladies, Lilli Bonnet, Hanns Horst Friedrichs, Lilo Langen, Rolf Siegbert, Joyce Neck, Geschwister Bettis, Irmgard u. Else Weineck
Heute nachmittag 4-Uhr-Tee
Atlantic-Künstlerspiele
täglich nachmittags 4-Uhr-Tee mit
Fritz Servos
dazu das große Dezember-Programm.
Bela Jani vom Budapester Rundfunk mit seinen Solisten spielt täglich nachmittags und abends im
Atlantic-Café

Voranzeige!
Das gr. musikalische Ereignis im Dezember:
am 12., 13. und 14. Dezember nachmittags und abends spielen die
24 ungarischen Zigeunerknaben
im
Atlantic-Café
Ein einmaliges Sensationsgastspiel!
Sichern Sie sich rechtzeitig gute Plätze!

Die Deutsche Arbeitsfront — NSG. „Kraft durch Freude"
KREISDIENSTSTELLE BREMEN
Weihnachtsmärchen im Staatstheater
Dienstag, 6. Dezember und Donnerstag, 8. Dezember, 16 Uhr
„Schneeweißchen und Rosenrot"
Weihnachtsmärchen im Schauspielhaus
Sonnabend, den 17. Dezember, 14.30 Uhr
„Die sechs Schwäne"
Karten zum verbilligten Preis sind U. L. Frauenkirchhof 10-11 und Nordstraße 43 erhältlich.

Landlust RABLINGHAUSEN
Heute 16 Uhr
Freikonzert
anschließend 18 Uhr
Tanz
Die beliebte Stimmungskapelle. Omnibusverbindung 1 Uhr nachts

Ellenberger
jetzt „Alte Kogge"
Seemannstr. 1 / Ruf 27827
früher „Amtsfischerhaus"

Preisskat
Heute 16 Uhr: Gänse-Preisskat Im grünen Jäger, Ludwig Stoll, Osteshausen Heerstraße 125
Heute 17 und 20½ Uhr: Gr. Geldpreisskat Müller Vegesackerstr. 43/45
Heute, nachmittag 4 Uhr ff. Gänse-Preisskat H. Kackebart, Neuenlanderstr. 85
Preisskat 5 Uhr Gänse, Niedenbarp, Altenweg 3
Gänse-Preisskat 4½ Uhr, Gredes, Tarmstedterstr. 35, Inh. Tiermann
Heute 10 Uhr: Preis-Skat! Restaurant „Zur Kaiserbrücke"

Preisskat-Listen Bremer Zeitung

St. Pauli-Gaststätten • Horn
Heute TANZ

POM-Konzert Sonntag, 18. Dezember, 20 Uhr
Weihnachtslieder-Abend des Bremer Domchors
Leitung: Richard Liesche
Karten -.50 bis 1.- bei Praeger & Meier u. Bartels

CASINO HEUTE TANZ

Heute 3 Vorstellungen
3.00 unnumeriert
5.45 u. 8.45 numeriert
Nur noch heute u. morgen
Hilde Weißner
als Reedereibesitzerin
Sabine Heitmann
in dem neuen Terrafilm:



FRACHT VON BALTIMORE
Attila Hörbiger
Hansi Zesch-Ballot, P. Westermeier, W. Werner, Annemarie Steinseck
Die Jugend hat Zutritt!
TIVOLI 3.00 5.45 8.45
Vorverkauf vormittags 11 bis 1 u. nachm. ab 3.30 / Ruf 2 08 01

Heute 3 Vorstellungen
Der große Lachschlager!



Skandal um den Hahn
Else Elster, Jupp Hussels, P. Henckels
Die Jugend hat Zutritt!
SCHAUBURG 3.00 5.30 8.30
Wochentags 4.30 8.30

Nur noch heute u. morgen
Der große Film-Erfolg!
Wolfgang Liebeneiners neues Meisterwerk
Du und Ich
Brigitte Horney
in einer Rolle wie noch nie!
Die Jugend hat Zutritt
MODERNES 5.30 8.15
Montag auch 4.30

Nur noch heute u. morgen
Die große Sensation!
Tyrone Power, Alice Faye, Don Ameche
CHICAGO
Ein Spitzenfilm der Welt-Sonderklasse!
Jugendliche nicht zugelassen! In deutscher Sprache!
DECLA 5.30 8.15
Montag auch 4.30

Gr. Jugend-Vorstellung
Schauburg 3.00
Skandal um den Hahn
Modernes 3.00
Decla 2.30
Die Eiskönigin
mit Sonja Henie

Wer keine Zeitung liest, schaltet sich aus dem Zeitgeschehen!

NSG. „Kraft durch Freude"
Volksbildungsstätte Bremen
CENTRALHALLEN
Kleiner Saal 20.30 Uhr
Dienstag 6. Dezember
Einmalig:
Physiker Stadthagen, Berlin
Experimentalvortrag
Scheinwunder des
Okkultismus
Wahrheit, Dichtung und Betrug in den modernen Geheimwissenschaften (Telepathie, Suggestion, Spiritismus, Erdstrahlen usw.)
Etwa 20 Experimente!
Ein Aufklärungsvortrag
Völkischer Beobachter
„. . . . man wurde immer wieder in Staunen gerissen."
Eintritt 0.75 RM., Uniformierte, Schüler und Inhaber der Hörerkarte 0.50 RM. Karten in den „KdF."-Verkaufsstellen, bei Praeger & Meier u. a. d. Abendk.

Die Deutsche Arbeitsfront
Kreiswaltung Bremen
Heute, Beginn 19.30 Uhr, Einlaß 19 Uhr
VOLKSABEND
in sämtlichen Räumen der Centralhallen
Mitwirkende: 3 Werkscharmusikzüge • Bühnendarbietungen • 3 Kapellen spielen zum Tanz
Eintritt 50 Pfennig

Wer Zeitung liest – weiß mehr!

Hoch- und Niedrig-Wasserzeiten 1939
der Unter- und Außenweser
Zusammengestellt von der Wasserstraßen-Direktion Bremen
Einzelpreis 75 Pfg., bei Abnahme von 10 St. und mehr das St. 70 Pfg.
Zu haben in der
Bremer Zeitung
NS-Gauverlag Weser-Ems GmbH.
Geeren 6/8 und in der Obernstr. 86

Kopfüber in die Grüne Hölle

Erlebnisse deutscher Filmleute in den Urwäldern des Amazonas.

Ein Tatsachenbericht von Dr. Franz Eichhorn.

Nachdruck, auch im Auszug, verboten. — Alle Aufnahmen von Dr. Bayer, Dr. E. und Dr. Fr. Eichhorn

(27. Fortsetzung)

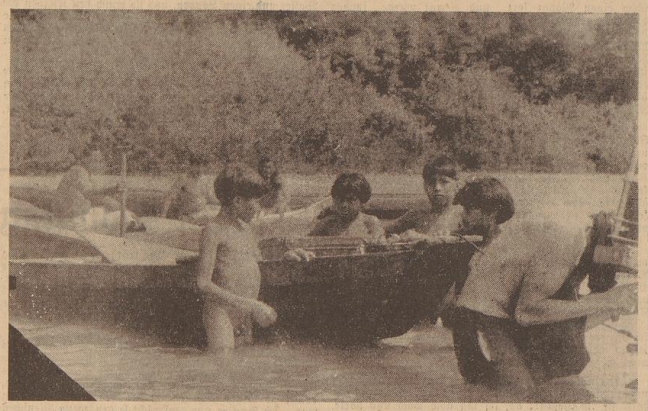
X.

Begegnung mit Indianern am Amazonas

Es gibt in Brasilien Gebiete von Deutschlandgröße, die absolut unerforscht sind. Wenn überhaupt über die Indianer in Nordbrasilien wissenschaftliche Klarheit gekommen ist, so verdanken wir das deutschen Forschern: v. d. Steinen, Schmidt, Speiser, Koch, Grünberg, und jetzt Dr. Snetlage. Diese kühnen Männer haben mit dem Märchen aufgeräumt, es handele sich bei diesen Indianern im Gegensatz zu ihren nordamerikanischen Brüdern um Menschen, die wie wilde Tiere leben und unstet durch die unermeßliche tropische Wildnis streifen. —

Die Wissenschaft fand immer wieder hochentwickelte Kunstfertigkeiten im Herstellen von Waffen und Haushaltungsgegenständen. Die Menschen waren schön gewachsen, kraftvoll und, wenn ihr Vertrauen gewonnen war, gute Freunde. Allerdings gibt es heute noch viele unter den bekannten Stämmen, die es ablehnen, mit Weißen irgendwie in Verkehr zu treten. Zu ihnen gehören vor allem die Stämme der Canapos und der Acurinis zwischen Rio Xingu und dem Tecatias, den beiden südlichen Nebenflüssen des Amazonas, die an Länge und Wasserreichtum jeden europäischen Fluß übertreffen. Ueberfälle auf Siedlungen, ja selbst auf kleine Städte durch diese beiden Stämme sind keine Seltenheit. Im Grenzgebiet dieser beiden Stämme wohnen am Bacaja zwei Stämme, die noch vor einem Jahrzehnt in ihren Malekas über hundert Stammesangehörige zählten. Diese beiden Stämme, die Jurunas und Araras wurden in der Mitte zwischen den feindlichen Cayapos und Acurinis fast vollständig ausgerottet. Die letzten Reste dieser beiden einst hochentwickelten Stämme wohnen jetzt auf einer Insel mitten im Knie des Xingu unterhalb von Altamira. Von den Jurunas lebt nur noch der alte Häuptling und seine Tochter, die mit dem letzten Arara verheiratet ist. Die jetzigen Kinder sind noch absolut reinrassige Indios, aber wie lange wird es dauern, und sie werden sich vermischen, wenn sie mit der Zivilisation in engere Verbindung kommen. Oft trifft man Stämme, die noch vor wenigen Jahren unberührt vom Einfluß der Zivilisation waren und die heute im schlimmsten Nachäffungswahn weißer „Kultur" stecken. Die Maleka, das große Gemeindehaus, in dem früher die Angehörigen des Stammes unter einem Dach wohnten, ist verfallen. Und damit das Sinnbild des bei wilden Indianern in ausgeprägtem Maße vorhandenen Gemeinschaftsgeistes. Jetzt wohnen sie in schmutzstarrenden Einzelhütten, weil es die Weißen ebenso machen. Der Nachwuchs spricht fast ausschließlich die lingua geral. Das Mischmasch von Portugiesisch, Spanisch und Dutzenden von Indianerdialekten als das allgemeine Verständigungsmittel den ganzen Amazonas hinauf und weit hinein in den Gran Chaco gesprochen wird . . .

(Fortsetzung folgt)



Unserer Filmarbeit bringen die Indianer-Kinder lebhaftes Interesse entgegen . . . .

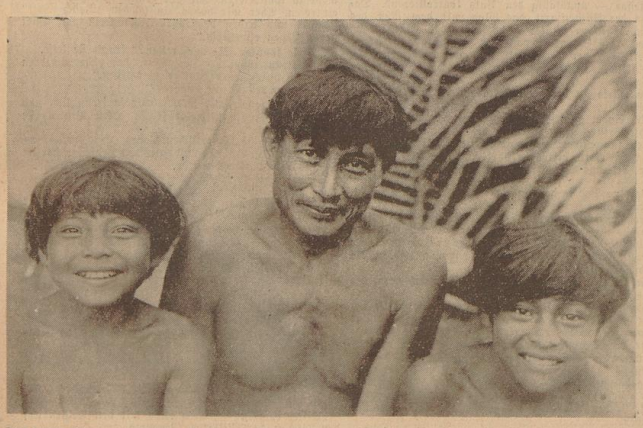


Die Tochter des Häuptlings der Jurunas ist mit dem letzten Arara verheiratet





Der alte Häuptling der Jurunas, der Letzte seines Stammes. Auf einer Insel mitten im Knie des Rio Xingu, unterhalb von Altamira, wohnen die letzten Reste zweier, einst hochentwickelter Indianerstämme, die Jurunas und die Araras. Sie wurden, da ihr Lebensraum zwischen den feindlichen und sich ständig bekämpfenden Cayapos- und Acurinis-Stämmen lag, fast vollständig aufgerieben . . . .



Der letzte Stammesangehörige der Arara, der Schwiegersohn des Häuptlings der Jurunas, mit zwei Söhnen aus seiner zahlreichen Familie. Das sind alles noch absolut reinrassige Indios . . . .

Nürmi mit dem Servierbrett

Wettlaufende Kellner und Rekorde in der Badewanne. — Wettbewerbe, etwas verrückt.

Paris, 3. Dezember

Henri Malabart heißt der stolzeste Oberkellner von Paris — nicht etwa deshalb, weil er den Präsidenten der französischen Republik oder den kürzlich zu Gast weilenden König von Belgien persönlich bedienen durfte, sondern weil er aus dem traditionellen, alljährlich stattfindenden Wettlauf der Kellner durch Paris als Sieger hervorging. Mit einem gutbesetzten Serviertablett, auf dem sich unter anderem auch eine offene, bis zum Rande gefüllte Kognakflasche befand, legte er eine Strecke von annähernd zehn Kilometer in einer Stunde und zwei Minuten zurück und schlug damit überlegen die 206 übrigen Berufskameraden, die an diesem seltsamen Wettlauf teilnahmen.

Konkurrenten solcher Art gibt es auf der Welt eine ganze Reihe, und die „Olympiade" der Pariser Kellner ist noch eine der sinnvollsten, weil die Teilnehmer dabei — ähnlich wie die wettradelnden Zeitungsfahrer in Berlin — eine gewisse berufliche Geschicklichkeit zeigen müssen. Dasselbe gilt von den Londoner Lastträgern, die sich alljährlich zu einem Wettbewerb treffen, bei dem ein ganzer Turm von Marktkörben im Eilschritt durch die Straßen getragen werden muß, ohne daß ein Korb zu Boden fallen darf. Weniger verständlich sind die Rekorde, die bei luxuriösen amerikanischen „Sportveranstaltungen" aufgestellt werden.

Da gibt es ein Wettmelonenessen, ein Wettrauchen, bei dem es darauf ankommt, so lange wie möglich eine Zigarre am Leben zu erhalten, ein Wettbaden, das unlängst in Chikago ausgeführt wurde und die Teilnehmerinnen vor die Aufgabe stellte, sich erst im Schlamm zu wälzen, um dann auf ein gegebenes Startkommando in die bereitstehenden Badewannen zu laufen, um sich in Rekordzeit von dem Schmutz zu befreien. Wenn die Straßenkehrer von Los Angeles vor einiger Zeit ein Wettkehren veranstalteten, so verbarg sich hinter dieser recht komisch wirkenden Konkurrenz ein gewisser Berufsstolz. Schwerer zu verstehen ist es schon, warum die Krankenpflegerinnen von San Franzisko sich zu einem Wettpfeifen versammelten, bei dem Miß Lucie Dodge als Siegerin hervorging. Möchten Sie sich von einer jungen Dame pflegen lassen, die Meisterin im Kunstpfeifen ist?

Den Weltrekord im Eieressen soll ein Australier namens Jimmy Perkins halten. Er erhielt seinen „Meistertitel" auf einer Konkurrenz in Sydney. Erst brach er den bestehenden Rekord und dann — sich selbst, wie der Kampfbericht lakonisch erzählt. Wir aber zerbrechen uns den Kopf, warum man Frösche für Geldpreise in die Höhe springen läßt und warum in Kalifornien Girls im Badetrikot ein Wettrennen auf Schildkröten veranstalten. Ist schon ein Dauertanzen, wie man es in Amerika hin und wieder nach dem Muster eines Sechstagerennens erleben kann, kein erhebender Anblick, besonders dann nicht, wenn die rekordsüchtigen Paare gegen fortgesetzte Ohnmachtsanfälle zu kämpfen haben, so mutet ein „Dauer-Lachen", das jüngst in einem Varieté in Philadelphia stattfand, wie ein Schauspiel an, das — zum Weinen ist. Aus gequälten Gesichtern bemühten sich die unglücklichen Teilnehmer um ein fortgesetztes Grinsen, während aus dem Munde krampfhafte Lachtöne hervorsprudelten. Der Lach-Weltmeister, ein Mr. William Miller, lachte ununterbrochen fünf Stunden und 17 Minuten, ehe er, dem Wahnsinn nahe, aus dieser lächerlichen Veranstaltung als Sieger hervorging.

Der fliegende Güterwagen

Das Kaufhaus, das seine Kunden per Flugzeug beliefert

zb. **Ottawa** (Kanada), 3. Dezember.

Kanada, Nordwest-Territorium, Fichtenwälder, Seen, Sümpfe! Dazu acht Monate Winter mit 50 Grad Kälte und vier Monate Sommer mit Millionen kleiner Fliegen und Mücken! Wahrhaftig, eine unwirtliche Gegend! Und doch wohnen Menschen dort, fern von aller Kultur, fern von jeder Eisenbahn und jedem Verkehrsweg. Anfang dieses Jahres wurden reiche Goldvorkommen am „Großen Sklavensee" gemeldet, und sofort setzte ein Strom von unternehmungslustigen „Prospectors" ein, die sich in der einsamen Wildnis niederließen, um das gelbglitzernde Metall zu schürfen. „Yellowknife" nannten sie ihre Siedlung am nördlichen Rand des Großen Sklavensees. In einfachen Holzblockhäusern wohnen die Goldgräber, und schon gibt es dort ein Gasthaus, eine Baufirma, eine Wäscherei, eine Schuhmacher-Werkstatt und auch eine Zeitung. Das ist viel für diese Gegend, in der sich Fuchs und Hase gute Nacht sagen. Keine Eisenbahn und keine Landstraßen führen nach Yellowknife, tausend Kilometer liegt Edmonton entfernt, die nächste große Stadt, tausend Kilometer über Wälder, Seen und Sümpfe . . . .

Die „Kaufhäuser" von Yellowknife brauchen Waren, und sie brauchen sie oft sehr schnell und dringend. Sie bekommen sie auch! Man lese nur in ihrer Zeitung „The Prospector", die mittwochs und sonnabends erscheint, zwar nur zwei Foliobogen stark ist und auf einem Vervielfältigungsapparat hergestellt wird. Sie enthält aber „alle Neuigkeiten von allen für alle Freunde, die verstreut im Nordland wohnen." „Edmontons Kaufhaus", so heißt es dort, „unterhält einen Flug-Einkaufsdienst für alles, was Sie nicht in Yellowknife kaufen können. Anfrage und Auftrag werden schnellstens erledigt."

Das Flugzeug beschafft alles, was man braucht. Die Goldgräber und Pelsjäger des hohen Nordens von Kanada sind nicht mehr abgeschlossen von der übrigen Welt, sie sind nicht mehr den Entbehrungen ausgesetzt, die früher durch die Weite der Entfernungen bedingt waren. Die letzte Errungenschaft der Technik, das Flugzeug, in der zivilisierten Welt ein bequemes und schnelles Verkehrsmittel, wurde hier, in Kanadas Wildnis, zur Lebensnotwendigkeit. Das ganze Jahr hindurch bringt „The Flying Boxcar" der „fliegende Güterwagen", Fracht um Fracht hinauf nach dem Norden.

Ein deutsches Flugzeug ist es, eine einmotorige Junkers Ju. 52, Eigentum der Canadian Airways, „Flying Boxcar", den „fliegenden Güterwagen" haben es die Bewohner von Kanada getauft. Damit wird eigentlich schon gesagt, daß man beileibe nicht an die Luftfracht denken darf, die wir in der zivilisierten Welt mit Flugzeugen zu befördern gewohnt sind. Bei uns werden Blumen verschickt, Pakete, leicht verderbliche Sachen und Expreßgutpäckchen, alles, was möglichst schnell an Ort und Stelle sein soll. Die Bewohner von Yellowknife empfangen andere Güter auf dem Luftwege. Da werden Feldbahnschienen, Kanus, Ventilationsrohre für ein Bergwerk, Gehäuse für große Dieselmotoren, Waggonladungen Heu, Eisenplatten und Benzin und Oel in Eisenfässern durch die Luft befördert. Je größer und schwerer die Gegenstände sind, desto weniger kommen sie bei der völlig unerschlossenen Gegend für einen Landtransport in Frage.

Für Yellowknife und die anderen Goldgräberdörfer ist der Flugeinkauf eine solche Selbstverständlichkeit geworden, daß das Flugzeug während des ganzen Jahres ununterbrochen seinen Dienst versehen muß.

Die gefährlichen Seidenstrümpfe

zb. **Sofia**, 3. Dezember.

Der Bürgermeister von Sofia hat soeben einen Erlaß herausgegeben, nach dem allen weiblichen Angestellten, die in städtischen Diensten stehen, nicht nur das Schminken, Pudern und Anstreichen der Lippen, sondern auch das Tragen von Seidenstrümpfen während der Amtsstunden verboten ist. „Ich bin keineswegs ein Gegner weiblicher Reize," heißt es in einer Erklärung, die das Oberhaupt der bulgarischen Hauptstadt seiner strengen Verordnung beifügt, „aber gerade deshalb muß ich Schminkstift, Puderquaste und Seidenstrumpf aus den Amtsräumen der städtischen Behörden verbannen. Denn ich weiß es aus Erfahrung, wie sehr ein auffallend betontes Frauenbein und ein allzu roter Mund die männlichen Angestellten von ihrer Arbeit ablenken. Unsere Beamtinnen sollen außerhalb der Kanzleien und Büros so schön wie möglich sein und nach Herzenslust Männerherzen betören. Während der Amtsstunden aber ist es besser, wenn sie nur als neutrale Wesen erscheinen, die ihre Reize hübsch verborgen halten . . ."

Der Beamte, den man vergaß

Athen, 3. Dezember

Es erregte im griechischen Innenministerium höchstes Erstaunen, als dieser Tage das Gesuch eines Gerichtsdieners aus der Stadt Anaproia in Athen einlief, in dem der Beamte um seine Pensionierung bat. Dimitrios Doumtis — so heißt der Absender des Schreibens — versicherte seiner vorgesetzten Behörde, er sei nunmehr 107 Jahre alt und befände sich seit 77 Jahren im Staatsdienst. Er glaube sich mit dieser Leistung einen ehrenvollen Ruhestand wohl verdient zu haben. Man prüfte die Angaben des Doumtis nach und stellte fest, daß sie tatsächlich der Wahrheit entsprachen. Der Beamte war auf Grund irgendeines Irrtums der Verwaltungsbehörden einfach vergessen worden und blieb so Jahrzehnte länger als es vorgesehen ist im Dienst, bis er nun endlich von sich aus den Antrag auf Pensionierung stellte, der dem rüstigen und pflichteifrigen Gerichtsdiener jetzt mit einem Anerkennungsschreiben der Regierung auch zugebilligt worden ist.

Die Katzen / Von Th. H. Köhler

Es war alles zu ertragen auf dem Hof, wo ich zu jener Zeit Scholar war: ein großer, neuzeitlicher Betrieb, freundliche Leute — nein, es konnte nicht besser sein, nur das junge Fräulein mochte mich nicht leiden, ich spürte es jeden Tag.

Sie beachtete mich nicht, wenn die Mahlzeiten gemeinsam im Herrenhaus eingenommen wurden, sie plauderte wohl munter, aber sie richtete niemals das Wort an mich. Sie sah mich nicht, wenn sie abends im Park spazierenging, und meinen Gruß überhörte sie. Manchmal nur stand ein Grinsen auf ihrem Gesicht, und es ging mich an. Das war, wenn ich etwas falsch gemacht hatte, irgendeinen Handgriff, und der Verwalter mich schalt. Ja, das war das einzige Anschöne in meiner Scholarenzeit, und ich dachte oft darüber nach. Ich ging voller Gedanken über den Hof, wenn es Abend war, ins Milchhaus hinein, und es konnte vorkommen, daß sie dann in der Tür erschien und fragte: „Wo ist Nonni? Ist sie nicht hier?" Sie blickte mich dabei nicht an, sie fragte gleichsam ins Leere, sah sich in dem Milchhaus um und ging wieder, ohne eine Antwort abzuwarten.

Es ward Sommer und wir hatten unsere Arbeit, auf den Feldern oder unter den Schauern, wo das Getreide abgeladen wurde. Ein junger Mann war gekommen, und der Verwalter sagte, es sei ihr Freund, und er würde wohl einmal alles erben, den Hof und was damit zusammenhing. Wenn wir Getreide abluden, kamen sie manchmal vorbei, der junge Mann und das junge Fräulein. Sie blieben stehen, sahen eine Weile gelangweilt zu, wie wir arbeiteten, dann gingen sie in die Felder hinaus. „Was hast du denn?" fragte mich einer der Arbeiter, „du glotzt so von Sinnen?"

Es wurde immer merkwürdiger mit mir; ich mied die jungen Burschen im Dorf, mit denen ich abends am Bach auf dem Geländer gesessen hatte, ich strich am Park dahin und lauschte auf Schritte. Ich lag nachts lange wach und hörte manchmal Stimmen aus dem Herrenhaus, Gelächter und Stimmen, ja, ich hörte zuweilen ganz deutlich eine helle Stimme aus all den anderen heraus. Aber als es Herbst wurde, reiste der junge Mann ab, und das junge Fräulein fuhr mit. Nun war es auf dem Hof auf einmal eintönig und leer. Ich dachte manchmal, wenn ich ins Milchhaus ging, ob sie jetzt wohl in der Tür erscheinen und nach Nonni, ihrer Katze, fragen würde. Aber nein, sie war ja fort, sie war mit dem jungen Mann irgendwo in der Welt.

Aber die Katze war da und niemand hatte Milch für sie hingestellt. Ich ging in die Küche und holte mir einen Teller. „Was soll das?" fragte Martha, das Mädchen. Aber ich antwortete ihr nicht. Ich gab Tag für Tag Nonni Milch, und sie schleckte den Teller leer und war voller Dankbarkeit.

„Sie wird immer dicker", sagte eines Abends Martha, „du gibst ihr zuviel Milch und Mäuse fängt sie überhaupt keine." Und am anderen Tag nahm sie den Teller fort, und als ich ihn wiederhaben wollte, und mich nicht abweisen ließ, holte sie die Chefin hinzu. „Soll sich Mäuse fangen", sagte die, „wozu haben wir Katzen?"

Ich holte mir bei einer Tagelöhnersfrau einen Teller, und dann bat ich den Schweizer um Milch. Ich lockte Nonni unter das Schauer, Abend für Abend, und dort bekam sie ihre Milch. Das junge Fräulein war nun schon einen Monat fort, und Nonni wurde immer dicker, es wurde mir nun selbst zuviel. Eines Abends blieb sie aus, der Teller war noch bis obenhin voller Milch, als ich nachsah. Ich streunte auf dem Hof umher, und als ich den Heuboden abschließen wollte, fand ich Nonni. Sie hatte sich ein Nest aus Heu gebaut und ein Tuch herzugeschleppt, da lag sie nun und drei junge, blinde Kätzchen lagen bei ihr. O Gott, nun war sie Mutter geworden!

„Hier kannst du nicht bleiben", sagte ich, „der Schweizer tritt dich versehentlich tot." Und ich packte sie und trug sie samt ihren Jungen, so wild sie sich auch gebärdete, hinab in den Pferdestall. Ich holte ihr einen Korb und tat sie in eine freie Box. Die Kutscher kamen und sahen sie sich an. Da lag sie nun und schnurrte schon wieder. Aber das Glück währte nicht lange. Der Verwalter sah es und sagte: „Das Katzenvieh kommt mir hier raus! Ist das vielleicht ein Zoo?"

Ich hatte meine Not mit dieser Nonni, jetzt mußte meine Stube herhalten und ihr ein wenig Raum geben. Aber sie fühlte sich ganz wohl bei mir. Ich brachte ihr Milch, ließ sie raus, wenn es nottat, und spielte mit den Jungen. Und manchmal dachte ich, wenn ich auf dem Fußboden neben dem Korb saß, an das junge Fräulein. „Oh, die bleibt noch lange", sagte der Verwalter, als ich ihn fragte, „wie ich hörte, will sie sich verloben". Ich saß in meiner Freizeit nur in meinem Zimmer, es war nicht mehr viel mit mir los.

Aber ein paar Tage darauf kam das junge Fräulein unverhofft mit dem Nachtzug zurück. Der Verwalter holte sie im Dogcart ab, ich lag noch wach und hörte, wie sie ins Haus ging. Am andern Mittag saß sie wieder mit an der Tafel, aber sie sprach nicht, sie war sehr still, sie zog sich bald zurück, und am Abend saß ich sie allein im Park spazierengehen. Ich grüßte, und sie nickte und lächelte mich gedankenverloren und ein wenig verlegen an. „Wie geht es?" fragte sie sogar und gab mir die Hand.

Ich ging ein wenig neben ihr her, doch ich wagte nicht, ihr etwas zu sagen. Ich lief nur immer an ihrer Seite auf dem Kiesweg dahin. „Wissen sie, wo Nonni ist?" fragte sie mich eines Abends, als sie ins Milchhaus kam, Sie lehnte an der Wand, sie hatte fast gar nicht mehr den herrischen Ton von damals, nein, sie fragte ganz still.

„Bei mir", sagte ich, „und ich wollte Sie schon immer bitten . . . es ist wegen der Kleinen, die haben so was an den Augen . . ."

„Wie?" fragte sie und zog die Augenbrauen hoch.

„Kommen Sie mit?" — Ja, sie ging mit mir in meine Stube, sie setzte sich neben mich auf den Fußboden und strich Nonni das Fell und dann den Jungen allen. Nichts als Freude und Entzücken! Sie konnte nun auch wieder lachen und alle ihre weißen Zähne zeigen. Ich holte Wasser und einen Lappen, und sie wusch den Kleinen die Augen aus, sie kam jeden Tag herauf und pflegte die jungen Tiere, bis sie ihre Zeit hatten und umherliefen und schließlich den Korb und die Mutter sein ließen und sich in den Scheunen verzogen.

„Gehen Sie ein wenig mit in den Park?" fragte das junge Fräulein, als ich sie eines Abends vor dem Hause traf. „Es ist so schön heute!" Ach, es war eine Nacht, mild und mondhell, aber es roch schon nach Herbst, und es wurde spät, ehe wir uns trennten.

Wir waren fortan gute Freunde.

Der Spielzeugschnitzer

An vielen kargen Tischen
Erwächst aus bangem Druck
Mit Farben, zaubertrischen,
Spielzeug und Christbaumschmuck.

Zerschrundne Hände schütten
Das Tagewerk zuhauf,
Und aus den niedern Hütten
Trägt's einer zum Verkauf.

Und mancher kann nicht scherzen
Und schnitzt mit Gram und Groll,
Was fremde Kinder herzen
Schon bald, des Jubels voll.

Dann spricht wohl eine Alte
Im Dorf das Gnadenwort,
Und streichelt Furch' und Falte
Aus jedem Antlitz fort:

Weil wir den Kindern dienen,
Ist unser Tun geweiht . . .
Wer dient so treu noch ihnen
In seiner Erdenzeit?

Otto Brüns

„Sie sehen gut aus!" / Von Matthäus Becker

„Weißt du schon, daß Kurt sich verlobt hat? Na, war ja mal Zeit! Die Jüngste ist sie zwar nicht mehr, einerlei — sie sieht wirklich sehr gut aus!" Mit dieser Neuigkeit überrascht mich ein alter Freund auf der Straße.

„So — wirklich sehr gut sieht sie aus? Na, das ist ja erfreulich. Wahrscheinlich hält sie sich viel in frischer Luft auf, treibt Sport und hat einen gesegneten Appetit."

„Ich glaube, du verstehst mich nicht recht," meint mein Freund. „Wenn ein Herr von einer Dame oder auch eine Dame von einem Herrn sagt, daß sie, beziehungsweise daß er gut aussieht —"

„So bedeutet das nach meiner Erfahrung, daß sie beziehungsweise er gesund, zum mindesten nicht überarbeitet oder blutarm erscheint."

Mißbilligend wiegt mein Freund den Kopf. „Nein," erwidert er, „nein — sondern es bedeutet, daß die oder der Betreffende sozusagen — na ja, sozusagen hübsch oder meinetwegen auch eine Schönheit ist."

„Ach so! Ja, aber warum sagst du das denn nicht eindeutig und ohne Umschreibung?"

„Weil — weil man das heute eben nicht mehr sagt. Wenn ich von einer Dame berichte, daß sie hübsch oder meinetwegen auch eine Schönheit ist — nee, das klingt zu romantisch, und der andere könnte womöglich denken, daß ich bereits selbst in das Mädchen verschossen wäre! — Sieht gut aus — das ist sachlicher Berichtsstil und erweckt keinen unbegründeten Verdacht."

„Ach so!" sagte ich noch einmal, als ob ich nun befriedigt wäre.

Kaum haben wir uns getrennt, da begegnet mir Fräulein Ehrbold. „Wissen Sie, was mir an Ihnen auffällt?" fragt sie nach der Begrüßung.

„Keine Ahnung," antworte ich ehrlich.

„Daß Sie so gut aussehen."

„So — wirklich?" Und dabei klopft mir das Herz, daß die Vorübergehenden es unbedingt hören müssen.

„Ja — viel besser als das letzte Mal."

Sieh einer die verliebte Krabbe! Das letzte Mal war eben meine Frau noch nicht an der See. Doch man soll seinen Dummheiten nicht im Wahnsinns-Tempo in die Arme rasen. Darum beginne ich: „Sie wissen doch, daß ich verheiratet bin, Fräulein Ehrbold?"

„Selbstverständlich! Warum fragen Sie?" Wie harmlos sie das sagen kann!

„Schön," fahre ich fort, „ich bin seit gestern zwar Strohwitwer, Fräulein Ehrbold, nein, ich weiß, was sich gehört!"

Fräulein Ehrbold horcht auf. Und dann — dann fragt sie in einem merkwürdig verwandelten Ton: „Sie wollen doch nicht behaupten, Ihr Aussehen interessiere mich, weil — weil Ihre Frau Gemahlin verreist ist?"

„Hat nichts zu sagen, Fräulein Ehrbold!" lächle ich verzeihend, weil ich nun ja doch mal nicht so sein will. „Aber haben Sie nicht selbst soeben festgestellt, daß ich hübsch, meinetwegen auch, daß ich sozusagen eine Schönheit bin?"

Mit einem unbeschreiblichen Blick mißt Fräulein Ehrbold mich von oben bis unten. Ob ich sie mißverstanden habe? Ob sie vielleicht doch lediglich feststellen wollte, daß ich gesund und zum mindesten nicht überarbeitet oder blutarm erscheine? Doch dann ist auch das wieder zweifelhaft. Denn wie sie sich nun auf dem Absatz herumdreht, sagt Fräulein Ehrbold noch:

„Ich glaube, Sie sollten sich mal ärztlich untersuchen lassen!"

Unbestrittenen Weltruf haben der Parkbäckerei
Original Bremer Klaben
Bestellungen f. d. Versand umgeh. erbeten
Schleifmühle 10, Sögestr. 74, Bischofsnadel/Wall, Ruf 27662
Nach U.S.A. 6.12.38. 4.12.38.

Die Sonntagsruhe / Von Heinrich Ulrich

Am Sonntag um sieben Uhr morgens bimmelte mein Wecker. Ich wollte ihn wütend ausdrehen, aber ich hatte ihn vorsorglich aus andere Ende des Zimmers gestellt. So mußte ich denn raus aus den Federn, und dabei fiel mir ein, daß ich mir ja vorgenommen hatte, eine lange Arbeit über die Sonntagsruhe zu schreiben und der Wecker im Recht war.

Ich war ganz und gar nicht in guter Stimmung, als ich mich wusch und anzog. Denn zu wissen, daß andere Leute noch schliefen, wenn man selbst sich plagen muß, das ist eine große Genugtuung. Und ich polterte ordentlich, damit sie wissen sollten, daß der Morgen angebrochen war. Ich kann es nun mal nicht leiden, wenn Menschen am hellichten Tage schlafen, das ist eine greuliche Angewohnheit . . .

Aber als ich nun an diesem Morgen alle hören ließ, daß ich schon auf war, und sie zu diesem Beispiel ermuntern wollte, da erschreckte mich mein Bruder auf eine sehr bösartige Weise, indem er plötzlich seine Tür aufriß und mir etwas zwischen die Beine warf. Es war einer von seinen Stiefeln, wie gleich nachher sah; ich steckte ihn in die Kochmaschine, dorthin, wo die Bratpfannen liegen. Aber das sah mein Bruder nicht mehr, er hat es immer viel zu eilig. Er schmiß die Türe zu und brüllte: „Ruhe!" Es war ein furchterregender Krach. Mein Bruder ist wirklich nicht rücksichtslos. Aber ich hatte doch meinen Zweck erreicht. Nun standen sie alle auf; mein Bruder hatte sie wachgemacht.

Und deswegen hatte ich nachher auch Mitleid mit ihm. Er suchte nämlich seinen neuen Schuh. Es war schön lächerlich zu sehen, wie er das machte. Ueberall suchte er, in den unmöglichsten Ecken und Winkeln. Also ging ich hin und holte den Stiefel aus der Kochmaschine, es war auch die höchste Zeit, denn meine Mutter hatte Feuer angemacht; es roch sehr unangenehm, als ich die Bratpfannentüre öffnete. Dann ging ich schnell in mein Zimmer, denn nun wollte ich wirklich arbeiten.

Ich setzte mich hin und sah mir den leeren Bogen weißes Papier an, der da vor mir lag. Dann drehte ich ihn um, aber er war auf der anderen Seite ebenso leer. Ich konnte diese beängstigende Leere nicht mehr ertragen und fing an Männeken zu malen. Als ich beide Seiten voll hatte und eben einen neuen Bogen nehmen wollte, schlug es elf, und mir fiel ein, daß es ja nun endlich höchste Zeit sei, meinen Aufsatz anzufangen. Ich nahm einen neuen Bogen. Statt Männeken malte ich jetzt Häuser und zu jedem Haus einen Zaun.

Da hörte ich, wie irgendwo irgend jemand hämmerte. Er hämmerte ausdauernd und ganz und gar nicht im Takte, und nun konnte ich nicht einmal mehr Häuser malen, von meiner Arbeit gar nicht zu reden. Ich kann sehr böse werden, wenn Leute rücksichtslos am Sonntagvormittag so tun, als ob ihre Wohnung eine Tischlerwerkstatt ist. Ich ging in die Küche, um mich bei meiner Mutter zu beklagen. Während ich mit ihr sprach, störte es mich mit einem Male mächtig, daß unsere Kaffeemühle so schief an der Wand hing; drei Jahre hing sie nun schon so. Mir war plötzlich zu Mute, als wenn ich niemals arbeiten könnte, falls ich die Kaffeemühle nicht geraderückte. Zu diesem Zwecke mußte ich nun alle vier Schrauben mit großer Mühe aus der Wand ziehen, und dann paßten alle vier Löcher natürlich nicht mehr, und ich mußte vier neue in die Wand hauen. Die Leute unter uns beschwerten sich darüber; ich möchte bloß mal wissen, was die so Wichtiges am Sonntagvormittag zu tun haben, daß sie das bißchen Hämmern stören sollte.

Aber ich hörte dann doch bald auf, denn ich hatte mich auf den Finger gehauen und sagte meinem Bruder, er solle das vierte Loch in die Wand schlagen, aber er wollte nicht. Da besann ich mich, daß ich doch eigentlich zu arbeiten hätte und ging in mein Zimmer. Aber ich saß bloß ein paar Augenblicke und wollte gerade anfangen zu malen, aber diesmal gleich Häuser und nicht erst Männeken — es war ein verheißungsvoller Anfang —, da kam meine Mutter, stellte mir ein viertel Pfund Kaffee auf den Tisch, legte die Kaffeemühle daneben und forderte mich auf, den Kaffee für heute nachmittag zu mahlen. Sie sagte, ich müsse ihr so lange Kaffee mahlen, bis die Mühle wieder an der Wand hinge, schief oder gerade, das sei ihr ganz gleich. Sie hat eben kein Schönheitsgefühl.

Ich setzte mich hin und malte Kaffee und tat so, als ob das ein ganz großer Spaß sei, so zu mahlen. Mein Bruder sagte, er habe noch nie ein so albernes Gesicht gesehen, wie meines jetzt und ich sollte doch Komiker werden, wenn ich schon keine Artikel schreiben könnte. Und dann, als ich endlich fertig war, als ich mich wieder zu meiner Arbeit schleichen wollte, sagte sie, ich solle man gleich dableiben und den Tisch decken helfen, denn jetzt werde gegessen.

Das lasse ich mir niemals zweimal sagen, es war ja auch sowieso zu spät, noch an eine ernsthafte Arbeit zu denken, und so schlug ich doch noch rasch das vierte Loch, und als das Essen auf den Tisch kam, hing die Kaffeemühle ganz gerade an der Wand, und meine Mutter sagte, ja — so sähe es doch viel besser aus, und mein Vater meinte, manchmal wäre leger ich zu etwas zu gebrauchen, und mein Bruder wollte den Komiker zurücknehmen. Wir vier waren wieder ein Herz und eine Familie, und das Essen schmeckte, wie es nach einer ernsthaften Arbeit nicht besser hätte schmecken können.

Die Leiterinnen unserer Läden
geben Ihnen gern jede Auskunft über die Wäsche, die Chemisch-Reinigung und die Ausbesserung. Unsere Läden liegen in allen Stadtteilen und sind bequem zu erreichen.
HAYUNGS
Großwäscherei und Chemisch-Reinigung

Die große Liebesnimm Tänzerin

Roman von Bert George

Copyright 1937 by Prometheus-Verlag Dr. Eichacker, Gröbenzel bei München.

(19. Fortsetzung)

„Der Körper ist noch warm," sagte der Baron, „das Leben kann noch nicht völlig entflohen sein. Ich schätze den Blutverlust auf 10 Prozent der Gesamtmenge. Wir müssen das Letzte versuchen. Meine Herren, in spätestens 20 Minuten, womöglich früher, muß eine Bluttransfusion vorgenommen werden. Prüfen Sie die Blutgruppe der Patientin und untersuchen Sie sofort, welcher Gruppe Ihr Blut angehört. Möglichst schnell!"

Die Aerzte eilten davon.

Der Baron ging ans Telefon.

„Operationsschwester. Sofort alles vorbereiten für Bluttransfusion an Fräulein von Buet."

Der Professor fuhr mit der Hand über die Stirn. Jede Sekunde war kostbar, wenn überhaupt noch Rettung möglich sein sollte. Der Operationstisch rollte auf Gummirädern herein. Man legte den Körper vorsichtig auf die Bahre, hob ihn auf den Wagen und schob ihn eilends ins Operationszimmer.

Die beiden Assistenzärzte kamen aus dem Laboratorium und meldeten, daß Fräulein von Buets Blut der Gruppe II angehöre, jenes der Aerzte der Gruppe I, das des Doktors von Villers der Gruppe IV. Es käme als Blutspender nur Herr Doktor von Villers in Betracht, da die Blutgruppe IV für jede Transfusion brauchbar sei.

„Schön, — Herr von Villers, sind Sie einverstanden? Es ist die letzte Möglichkeit, die Sterbende vielleicht noch zu retten."

„Ich bin gerne bereit", sagte der junge Baron.

„Dann vorwärts."

Man nahm die Transfusion nach der damaligen Methode vor. Der Oberkörper des jungen Doktors wurde rasch entkleidet, und um einer eventuellen Ohnmacht vorzubeugen, hat ihn der Professor, sich auf eine leere Bahre hinzulegen. Schnell wurde ihm um den entblößten rechten Arm die Aderlaßbinde angelan. Schon blitzte das sterilisierte Aderlaßmesser in der Hand des Barons. Die Aderlaßstelle wurde antiseptisch gemacht und noch während der Hilfsbereite junge Doktor von Villers sich vornahm, keinen Ton des Schmerzes von sich zu geben, war die Vene bereits geöffnet, sein Blut tropfte rot und hell in ein breites Meßglas, das einer der Aerzte zum Auffangen bereithielt.

Nun war die genügende Menge Blut entnommen. Indes einer der Assistenzärzte die Wunde des Doktors von Villers fusstgerecht verband, hatte der andere bereits das Blut in einen Glaskolben gegossen, den ihm die Schwester reichte, und schüttelte mit großer Zartheit und Vorsicht das Glasgefäß, in welchem sich Glasperlen befanden, um die Gerinnung zu verhindern.

Fünf kostbare Minuten mußten verstreichen.

Alles ist lautlos und starrt auf den Arzt, der den Glaskolben ruhig und gleichmäßig bewegt.

Der Professor steht bei Cléo und erwartete ungeduldig die Fortsetzung der Operation. Voll Spannung hingen seine Augen am Gesicht der Leblosen. Er, als Schüler des Hippokrates, würde die bei eingetretenem Tode charakteristischen Veränderungen der Gesichtszüge sofort wahrnehmen.

Endlich — die Uhr zeigte 16 Minuetn seit Beginn des Aderlasses am Blutspender. Das vorbereitete Blut wurde in die Transfusionsbürette gegossen.

Der Assistenzarzt warf dem Baron einen raschen Blick zu und gab ihm das Zeichen. Schon hatte die Schwester die bezeichnete Stelle am Arm der Künstlerin aseptisch gemacht, rasch legte der Professor mit der Schnelligkeit eines geübten Chirurgen die Vene bloß, ein Einstich, die Kanülle, an der sich der Schlauch und die Bürette mit dem Blut des Doktors von Villers befanden, wurde vorsichtig in die Vene eingeführt, mit noch größerer Vorsicht hob der Arzt langsam das mit Blut gefüllte Gefäß, und Horace de Villers regulierte mit peinlicher Aufmerksamkeit die Einströmungsgeschwindigkeit der roten Flüssigkeit in den Körper Cléos, indem er gleichzeitig angestrengt ihren Puls prüfte.

Eine Minute lang ließ er das Blut Hans von Villers in ihre Adern fließen.

Das Meßglas hatte sechs Kubikzentimeter weniger Inhalt. Keine Veränderung.

Die zweite Minute verfloß.

Der Puls zeigte kein Leben.

Schweiß perlte auf der Stirn des Barons.

Zu spät? — — —

Er winkte mit den Augen, der Assistenzarzt hob das Meßglas um ein geringes höher, der Einlauf des Blutes wurde beschleunigt.

42 Kubikzentimeter neues Blut rollten in Cléos Adern. — Da — jetzt — — — alles sah gespannt auf das Gesicht des Professors.

Dieser fühlte ein unmerkliches Anwachsen des Pulses. Er atmete auf. Dann nickte er seinen Leuten zu.

Langsam wurde der Puls fester.

150 Kubikzentimeter Blutabgabe zeigte die Bürette.

Der Schimmer einer rosafarbenen Welle flog über das totenblasse Antlitz Cléos. Sie lag noch immer wie leblos. An ihrer Seite, tot vor Erregung, voll Tatkraft der Professor — unablässig den Puls kontrollierend. Daneben der Assistenzarzt, das Glas mit dem Rest des lebenbringenden Blutes hochhaltend, das Cléo in sich aufjog. Die Schwester, von Zeit zu Zeit die kostbare Bürette, die der Arzt, hielt, mit einem warmen Tuch umhüllend. Immer geringer wurde der Inhalt des Glases.

Rückwärts an der Türe stand der junge Doktor von Villers.

Mit einem glücklichen, zufriedenen Lächeln putzte er sich die Brille. Dann blickte er, die Hände in den Hosentaschen, interessiert auf das große Werk, zu dem er redlich das Seine hatte beitragen dürfen.

Er hatte das Gefühl freudiger Genugtuung.

*

Wen der Tod in den Krallen hatte, den läßt er nicht, ohne ihn aufs tiefste zu erschüttern.

Groß, entsetzt, erstaunt, still — wie abwesend blickte Cléo aus ihren Kissen in die Welt, die sie wiederschauen durfte und auf den Baron, der vor der offenen Tür ihrer Terrasse stand, den Rücken ihr zugewandt, und in die Landschaft hinausblickte.

Sie konnte seine große, hagere Gestalt erkennen, die wie eine Silhouette im Türrahmen stand.

Wie gut es war, so ruhig zu liegen. Sie fühlte sich müde und doch kräftiger. Draußen schien die Sonne. Ihr Zimmer war etwas verdunkelt. Bilder flossen in ihrem Geiste durcheinander. Der Tod war an ihr vorbeigegangen. Sie lebte wieder und sah den hellen Tag. Leben ist schön. Sie dachte es nicht. Aber ihr Körper, neu geboren, empfand es, und das fühlte sie. Wann war alles geschehen? Oh, sie hatte Mut gehabt. Plötzlich spürte sie den Verband, und sie hob die Arme, um ihn zu sehen.

Der Baron, der die leise Bewegung hörte, drehte sich um.

Wenn auch die Freude eilig ist, so geht doch vor ihr eine lange Hoffnung her, und ihr folgt eine längere Erinnerung nach. Jean Paul

„Da sind Sie ja wieder, Fräulein von Buet? Willkommen auf der Erde! Nicht rühren! Nicht sprechen, still liegen! Wir haben Sie wieder geholt. Wissen Sie, daß Ihr Leben an einer Seide hing? Wir haben uns alle viel Mühe gegeben. Und jetzt werden Sie vollständig gesund. Wie fühlen Sie sich? Noch schwach?"

„Nein, kräftiger."

Ihre Stimme kam ihr ganz seltsam vor.

„Ah, wir haben eine glänzende Sache gemacht. Sie waren ja bereits verblutet. Puls und Atmung nicht mehr zu konstatieren. Ihr Tod konnte jeden Augenblick eintreten. Aber wir haben ein bißchen „Lieber Gott" gespielt und haben dem schönen Fräulein von Buet neues Leben eingeflößt."

„Wieso konnten Sie mich retten?" fragte sie leise.

„Bluttransfusion. — Das Blut, das Sie verloren haben, ist durch neues Blut ersetzt worden."

„Durch neues Blut? Woher?"

„Mein hugenottischer Vetter war so freundlich, uns dreihundert Kubikzentimeter seines edlen Blutes für Sie zu spenden."

„Oh", sagte sie schmerzlichen Tones.

Die Schwester trat ein und holte den Professor, der im Sanatorium verlangt wurde.

Sie wünschte zu leben.

Es klopfte. Sie sagte „Herein".

Hans von Villers trat ein. In der Hand hielt er einen Fliederstrauß.

„Mein Vetter sagte, Sie seien aus Ihrer Bewußtlosigkeit erwacht. Da dachte ich mir, ich bringe Ihnen ein paar Blumen. Denn aufstehen werden Sie noch nicht dürfen. Der Flieder duftet wunderbar, das wird Sie erfrischen."

„Danke", sagte sie.

„Ich stelle ihn in Ihre Nähe — oder?"

„Dort steht eine Vase."

Er rückte an seiner Brille und sah sich um, bis er die Vase entdeckte. Dann legte er einen Augenblick den Flieder auf Cléos Bettdecke, füllte Wasser in die Vase und steckte den Flieder hinein.

Nun stand er da mit dem Gefäße und überlegte, wo er es hinstellen könne.

„Bitte, dorthin —" Cléo wies mit den Blicken auf den Tisch in der Mitte des Zimmers.

(Fortsetzung folgt).

Praktische Geschenke!

Divan- und Tischdecken

Tischdecken 140/170 cm, mod. Muster, fest. Gobelin-Gewebe, ab **7.90**

Mokett-Plüsch-Divandecken aparte Muster .... ab **24.50**

Divandecken moderne Muster, festes Gobelin-Gewebe ... ab **12.00**

Tischdecken Kunstseide, mit Fransen, viele moderne Farben, ab **9.50**

Tischdecken, Woll-Mokett-Plüsch, modern. Muster, 140/170 cm, ab **16.50**

Wandbehänge handgewebt, mit Fransen schöne Bildmotive ... ab **4.50**

Teppich-Klingeberg

Hutfilterstraße 6-8

Bäcker-Innung

Am 2. Dez. verstarb unser lieber Kollege,

der Bäckermeister

Heinrich Wahl

Bei der Reeperbahn 7

im 62. Lebensjahre.

Ehre seinem Andenken

Die Trauerfeier findet am Dienstag, 6. Dez., 10.30 Uhr, in der Kapelle des Waller Friedhofs statt.

Um zahlreiche Beteiligung bittet

der Obermeister.

Danksagung

Für alle erwiesene Teilnahme in Wort, Schrift, Kranzspenden und letztes Geleit beim Hinscheiden unseres lieben Entschlafenen, insbesondere dem Vorstand der Bremer Lagerhaus-Gesellschaft, den Arbeits- und Vereinskameraden und Herrn Pastor Meyer, Woltmershausen, für seine trostreichen Worte, unseren herzlichsten Dank.

Frau D. Finke u. Angehörige

Danksagung

Für die wohltuenden Beweise inniger Anteilnahme und schönen Kranzspenden beim Heimgange unseres lieben Entschlafenen sagen wir allen auf diesem Wege, insbesondere Herrn Pastor Jork für die trostreichen Worte sowie den Kameraden der Wasserstraßen-Direktion unseren herzlichsten Dank.

Frau Meta Fischer Wwe. nebst Kindern

Für die vielen Beweise herzlicher Teilnahme beim Hinscheiden unserer lieben Oma sagen wir allen Verwandten und Bekannten, sowie Herrn Pastor Hackländer für seine trostreichen Worte unseren innigsten Dank.

Im Namen der Hinterbliebenen:

Otto Baer, Haferkamp 22

Bremen, im November 1938.

Heute entschlief sanft und ruhig nach langem Leiden mein lieber Mann, mein guter Bruder, Schwager und Onkel,

der Werkstättenvorsteher i. R.

Wilhelm Reifenberg

im Alter von 72 Jahren.

In tiefer Trauer:

Frau Dorothee Reifenberg, geb. Meier

Alwin Tischner und Frau, Anna, geb. Reifenberg

nebst Kindern und Angehörigen

Bremen, den 3. Dezember 1938

Elisabethstraße 3

Die Aufbahrung erfolgte im Ge-Be-In., Wilhelm-Dicker-Haus. Frdl. zugedachte Kranzspenden dorthin erbeten.

Die Trauerfeier findet am Mittwoch um 11.30 Uhr in der Kapelle des Waller Friedhofes statt.

Mein treuer Lebensgefährte, unser lieber, guter Vater und Großvater, der Kaufmann

Paul Rausch

ist nach arbeitsreichem Leben im fast vollendeten 82. Lebensjahre von uns gegangen.

In tiefer Trauer:

Frau Helene Rausch, geb. Henroth

Pfarrer Paul Rausch und Frau Frieda, geb. Lindner

Friedrich Rausch und Frau Hanna, geb. Rasch

sowie 6 Enkelkinder

Bremen, den 3. Dezember 1938

Mainstraße 76

Stuttgart i. Th.

Die Aufbahrung erfolgte im Beerdigungs-Institut „Niedersachsen", Gr. Johannisstraße 170. Zugedachte Blumenspenden bitten wir dort niederzulegen.

Die Beerdigung findet am Dienstag, 6. Dez., vormittags 11 Uhr, von der Kapelle des Buntentors-Friedhofes aus statt.

Für die vielen Beweise herzlicher Teilnahme beim Hinscheiden meiner innigstgeliebten Frau, unserer herzensguten, unvergeßlichen Mutter sagen wir allen Verwandten und Freunden auf diesem Wege unseren herzlichsten Dank.

Friedrich Eckau und Kinder

Bremen, im Dezember 1938

Roonstraße 207

Nach schweren Leiden wurde uns unser lieber Onkel

Paul Prescher

im 71. Lebensjahre durch den Tod genommen.

In tiefer Trauer:

Karl Rohnstein und Frau Martha Hilker, geb. Rohnstein

Irmgard Hilker

Bremen, den 2. Dezember 1938

Hegestraße 14

Die Aufbahrung erfolgte im Beerdigungs-Institut H. Dreyer, Lehnstedter Straße 46. Zugedachte Kranzspenden dorthin erbeten.

Die Trauerfeier findet am Dienstag um 10 Uhr in der Kapelle des Buntentors-Friedhofs statt.

Heute entschlief sanft nach langem, mit großer Geduld ertragenem Leiden unsere liebe Tante, Fräulein

Adolfine Schierholz

im 80. Lebensjahre.

In stiller Trauer:

Joh. Pohlmann und Familie
Heinr. Zimmermann und Frau
Theod. Helms und Frau
Bernh. Müller und Frau
Dora Naber
Frau Käthe Naber und Angehörige

Bremen, 2. Dezember 1938

Die Aufbahrung erfolgte im Beerdigungs-Institut H. Dreyer, Lehnstedter Straße 46; frdl. zugedachte Kranzspenden dorthin erbeten.

Die Trauerfeier findet am Dienstag, 6. Dezember, 11½ Uhr, im Krematorium statt.

Danksagung

Für die vielen Beweise herzlicher Teilnahme beim Hinscheiden meiner lieben Frau, unserer guten Mutter, Großmutter und Urgroßmutter sagen wir allen Freunden, Nachbarn und Bekannten, insbesondere Herrn Günthersberg für die trostreichen Worte, unsern innigsten Dank.

Frau Johanne Kirchhoff und Kinder

Bremen, im Dezember 1938

Auricher Straße 3.

Danksagung

Da es uns nicht möglich ist, jedem einzelnen zu danken, sagen wir allen auf diesem Wege für die herzliche Teilnahme beim Hinscheiden unseres lieben Entschlafenen, sowie für die überaus reichen Blumenspenden, insbesondere Herrn Pastor Schwenker für die trostreichen Worte unseren innigsten Dank.

Sophie Hittmeyer

nebst Kindern und Angehörigen

Unser Mitglied, Herr

Paul Prescher

ist, nachdem er fast 32 Jahre dem Gutkemplerorden angehörte, am 2. Dezember 1938 verstorben.

Die Trauerfeier findet am Dienstag, 6. Dezember 1938, 10 Uhr, in der Kapelle des Buntentors-Friedhofs statt.

Gruppe „Bruderliebe"

Statt Karten

Allen, die unserer in Stille gedachten und Anteil nahmen am Heimgange meines lieben Mannes, unseres guten Vaters, sagen wir, insbesondere Herrn Pastor Mallow für die zu Herzen gehenden Worte und den Berufskollegen des Postamts I und V für das ehrende Geleit, auf diesem Wege unseren innigsten Dank.

Frau Adele Böttjer nebst Kindern

Roßbachstraße 8.

Danksagung

Für die vielen Beweise treuen Gedenkens, die unserem lieben Entschlafenen entgegengebracht wurden, und für die uns erwiesene herzliche Anteilnahme sagen wir unseren tiefempfundenen Dank.

Im Namen aller Angehörigen:

Frau Lilly Weidemann

geb. Musmann

Familien-Ereignisse

bekanntzugeben ist die besondere Aufgabe der Zeitung. Man erreicht damit rasch alle seine Verwandten und Freunde.

Statt Karten

Allen den vielen, deren treues Gedenken und liebevolle Teilnahme mich gestärkt haben in den schweren Tagen des Abschieds von meiner geliebten Mutter, danke ich von ganzem Herzen.

Marie Flade

Bremen, den 4. Dezember 1938

Freude macht

ein Geschenk, gekauft bei

Ristedt

Sögestraße 31/33:

Pelzsacco Folette mit Glaceleder ¾ lang..... **188.00**

Pelzcape die entzückende Mode, Pecanette..... **78.00**

General-Ludendorff-Straße 106:

Reiz. jugendl. Abendkleid Taffet brosché, enge Taille, hochgeschlossen, ganz weiter Rock **29.75**

Flotter jugendlicher Mantel marine mit Naturfeh-Rolle **69.00**

Familien-Drucksachen

Bremer Zeitung

Domgemeindeabend

zum Besten der St. Petri-Domgemeindepflege (Gemeindeschwesterstation) am Freitag, dem 9. Dezember, 20 Uhr, im gr. Saal der „Glocke".

Aus dem Programm:

1. Gemeinsamer Gesang.
2. Ansprache.
3. Darbietungen des Domchors unter Leitung von Musikdirektor Richard Liesche.
4. Ch. M. Widor: Symphonie F-dur. An der Orgel: Käte von Tricht.
5. Krippenspiel unter Mitwirkung des Domchors. Leitung: A. Perthes. Orgel: Käte von Tricht.
6. Große Verlosung.

Karten zu 0,80 RM, einschließlich Programm im Dombüro, im Büro von Dr. Rukenkämpfer, Domsheide 31, und an der Abendkasse.

Kohlen Koks Briketts Holz Torf

Rudolf Arndt, Palmenstraße 15 Ruf 8 36 59

Gesunde Zähne verleihen Schönheit

Nimm die chlorfreie Kappus **Siegesperle** Zahnpaste Gr. Tube 25 Rpf.

Dauerwell. 4.90 Haarfärben 2.50 Blondieren 2.50

bei W. Blüm, Bürenstraße 5. Ruf: 8 37 09

Plump & Bölken

Fachgeschäft seit 1824

Bischofsnadel Nr. 9, (Nähe Stadttheater)

Uhren

ZentRa-Uhren Verkaufsstelle

Was schenke ich meiner Frau zu Weihnachten?

Auch eine billige

Kleinlebensversicherung

bei der **Bürgerlichen Bestattungskasse**

Kurze Wallfahrt 9

Urkunden-

Mappen und Ahnenpässe sind geeignete Festgeschenke. Wir bringen sie in allen Ausführungen.

Dörrbecker & Plate

Alles für Schreibtisch und Büro

Sögestr. 34/38, Ruf: Samm.-Nr. 2 45 55

Gerade jetzt!

Enorme Auswah i. Polsterarbeiten Kleinmöbel Bilder, Digemälde Flurgarderoben Schreibtische Schreibschränke u. a. m.

Heinrich Utecht

Buntentorsteinweg 219-223 Straßenbahnhaltestelle Kirchweg

Pelzmäntel

Umarbeitung Neuanfertig.

Ernst Fischer,

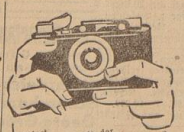
Kürschnermstr. Ostertorstr. 34 I.

Briefmarken

Fehllisten werden prompt erledigt

O. Gralki

Molkenstr. 41/42 Ruf: 2 30 82



Sofort gute Photos mit der **Agfa-Billy-Record** denn mit ihr ist's so leicht Erfolg! Mit Selbstauslöser **19.50** mit besserer Linse **24.-** oder **28.-** Anzahlung, Rest gleich knipsen durch:

Photo-Simons

Obernstraße 28 neben dem Essighausgang

Moderne Brillen

W. Witte nur Bischofsnadel 2 Krankenkassenlieferant

Habe 500 Bund

Tannengrün

K. Bruns Darmstedt 67

Kunstseidene

Gedecke

mit Servietten **4.80, 7.50, 12.-**

BETTEN Fachgeschäft **LOSTEMANN** Vegesacker Str. 50

Das deutsche Buch ins Ausland

Ihre Freunde und Angehörigen werden Ihnen dankbar sein für eine Weihnachtssendung, die jetzt abgesandt werden muß, wenn sie rechtzeitig drüben eintreffen soll.

Den Versand übernimmt gern

Ihr Buchhändler

Achten Sie bitte beim Kauf Ihrer Uhr auf die rote Dreieck-Plombe. Sie erhalten diese Uhren bei

Wozinski

Uhrmachermeister Gerhardstraße 3

Handarbeiten

Anfertigung verschiedener Art

Namensticken

Frau Flöe, Verdenerstr. 47 pt.

Hatke Gardinen

Bischofsnadel

Kokos, Matten,

jede Preislage,

im Fachgeschäft Emil Eggers

Ostertorst'weg 4

Annahme von Ehestandsdarlehen

Ohne lästige Hitze **Dampfdauerwellen** das schönste Weihnachtsgeschenk Salon

Käthe Meyer,

Hansastraße 143, gegenüber dem Hansabad Ruf: 8 15 43



Spielwaren-Bürckel

Deutsches Fachgeschäft seit 1891

Bremen - Sögestraße

Als Festgeschenk macht stets viel Freude

das bewährte Bett
die solide Schlaraffia
die schöne Daunen-Steppdecke
aus dem Fachgeschäft

Betten-Kirchhoff

Ostertorsteinweg 72

Aus großer Auswahl!



SIGURD

Faulenstraße 47

Festgeschenke

Läufer, Haargarn, Velour, Kokos, **Bettumrandungen, Filetdecken, Bettdecken,** Stragula, **Linoleum,** Balatum

H. Wilh. Waltjen

Ostertorsteinweg 9-10

Das große Spezialhaus im Osten



Frohes Fest
mit solchen Geschenken

KINDER-BEKLEIDUNG

Bluse Papita-Muster, gute Baumwoll-Qual.	Gr. 2	3.50
Faltenrock Farbe marine, mit Leibchen	Gr. 50	4.50
Pullover bunkariert, mit Kragen	Gr. 00	5.00
Seidenkleid reizende Ausführung, mit aparter Handstickerei	Gr. 55	13.75
Sportmantel kamelhaarfarben, mit ausknöpfbarem Plaid-Futter	Gr. 45	20.00

DAMEN-BEKLEIDUNG

Fesche Bluse aus Taft, Sportform mit dopp. Bubikragen und Glasknöpfen	14.75	**Eleg. Tagesendkleid** in reichgezogener Form, mit moderner Kette	39.75
Flotter Rock Velour-long, mit Mittelfalte und Gürtel mit Lederschnalle	12.75	**Jugendl. Mantel** aus Velour-long, Biesensattel, m. modisch. Ärmel u. Pelztasch.	49.00
Nachm.-Kleid neuartige Verarbeitung mit gezog. Vorderteil und Gürtel	29.75	**Mantel** aus Velour, eleg. Verarbeitg., m.-gest. Revers u. Seideneinf.	64.00
Nachm.-Kleid aus Flamisol, jugdl. verarb., mit groß. Plisse-Ärmel	36.75	**Eleganter Mantel** aus Boucle, mit groß. Zobelfeh. Kragen auf Steppmaroc. get.	98.00

HERREN-BEKLEIDUNG

Haus-Joppe einreihig, mit Verschnürung, Knopfverschluß	11.50	**Ulster-Paletot** haltbare Qualität, in dunklen Farben, ganz gefüttert	29.50
Haus-Joppe aus mollig. Flausch, mit Verschnürung, Agraffen-Versch.	19.50	**Winter-Ulster** kräft. Ware, in dunkl. Farben, auch in großen Nummern	48.00
Winter-Joppe aus kräftig. Loden, einreihige Sportform, warm gefüttert	16.50	**Sakko-Anzug** haltbare Qualität, in modern. Mustern	48.00
Sport-Stutzer aus haltbarem Sportstoff, warm gefüttert	25.00	**Sport-Anzug** mit zwei Hosen, aus kräftig. Sportstoff, in aparten Farben	65.00

CORDS
Das deutsche Haus der guten Qualitäten, Bremen, Obernstr.

MÖBEL



Schlafzimmer	318.- 295.-	**Polstermöbel**	
Echt Eiche	425.- 385.-	Chaiselongues	29.— 27.50
Wohnzimmer	195.- 175.-	Couches	88.— 79.—
Eiche m. Nußb.	265.- 235.-	Polstersessel	39.— 29.—
Küchenbüfetts	88.- 79.-		
Küchentische	22.- 19.-	Aufl.-Matratzen	25.— 18.50
Küchenstühle	5.90 5.50	gbl. Drell, Wollaufl.	34.- 29.
Aufwaschtische	32.- 29.-	Schlaraffia-Matratz.	95.- 88.-

GENERAL-LUDENDORFF-STRASSE · BRILLESCHE

Führmann Filiale nur Neustadt neb. St. Paulikirche

Bücherfreunde kaufen

WK

Bücher billig im **Bücherhaus**

Haupt-Katalog versandbereit.
Kostenlos an Ihre Anschrift

Bücherhaus Berlin NW 40
Buchversand

„Nationalsozialistische Monatshefte" die führende Zeitschrift auf dem Gebiete der geistigen, politischen und kulturpolitischen Auseinandersetzung. Ihre Hauptaufgaben sind, die Grundlagen der neuen Weltanschauung und Wissenschaft herauszuarbeiten und für deren Durchdringung mit nationalsozialistischer Haltung zu sorgen.

Bezugspreis: Einzelfolge RM. 1,20, vierteljährlich RM. 3,60 zuzüglich Bestellgeld / Bezug durch die Post sowie alle Buchhandlungen

Zentralverlag der NSDAP., Franz Eher Nachf., München

Grundstücke / Wohnungen / Hypotheken

Kaufgesuche

Suche f. tücht. Fachmann aufgeb. Bäckerei u. eine Schlachterei zu kaufen od. zu pachten. Kapital vorh.
H. Liensberger MAKLER Lüningstraße 38

Suche Einfamilienhaus, Villa od. Landhaus, Lage Horn, Schwachhausen, Oberneuland, Borgfeld, Vahr, Huchting, Kattenturm, Arsten, Osterholz, Tenever, Gröpelingen, Walle, Findorff, Hastedt, Sebaldsbrück, Burg, Grambke, Lesum, Vegesack, Blumenthal, Aumund, Farge, Rekum, Rönnebeck, Strom, Seehausen, Uphusen, Arbergen, Mahndorf, Haben

Gau-Kulturwoche Weser-Ems 1938

SCHIRMHERR: GAULEITER UND REICHSSTATTHALTER CARL ROVER

Veranstalter: Reichspropagandaamt Weser-Ems, Gaupropagandaamt der NSDAP, Hauptstelle Kultur.

Der Tag der Presse in Bremen

Mit Arbeitstagungen der Verleger und Schriftleiter Niedersachsens fand die Nordwestdeutsche Pressetagung, die im Einvernehmen mit dem Reichs-Propagandaamt Weser-Ems vom Landesverband Nordwestdeutschland im Reichsverband der deutschen Zeitungsverleger und vom Landesverband Niedersachsen im Reichsverband der deutschen Presse im Rahmen der Gaukulturwoche gestern in Bremen stattfand, ihren Auftakt. Auf den Tagungen, die beide in der Jacobihalle durchgeführt wurden, sprachen führende Männer der Verbände über Berufsfragen, insbesondere über die Mitarbeit der Verleger und Schriftleiter am Aufbau des neuen Deutschlands und an der Formung seiner Menschen.

Die Arbeitstagung der Schriftleiter

wurde vom Verbandsführer Hauptschriftleiter Plog (Hannover) eröffnet, der insbesondere Gauamtsleiter Pg. Aßling, Pg. Dr. Henningsen vom Reichsverband der deutschen Presse und die Bezirksobmänner begrüßte und dann darauf hinwies, daß das Jahr 1938 den deutschen Schriftleitern entscheidende Aufgaben zugewiesen habe. Von amtlicher Seite sei anerkannt worden, daß die nationalsozialistischen Schriftleiter sich ihren Aufgaben gewachsen gezeigt hätten. Die Schriftleiter hätten in aufregender und aufreibender Arbeit ihr Teil dazu beigetragen, daß die großen politischen Aufgaben dieses Jahres gelöst werden konnten.

In der deutschen Presse, so fuhr Pg. Plog dann weiter fort, die in der ersten Zeit nach der Machtübernahme zum Teil uniform, also ohne ein eigenes Gepräge gewesen sei, habe heute wieder jede Zeitung ihr eigenes Gesicht. Die Presse sei dazu übergegangen, aus der Landschaft heraus ihren Inhalt und ihre Form zu gestalten. Noch stehen wir am Anfang dieser Entwicklung, die organisch wachsen muß. Die Zeitungen haben die Aufgabe, ihre Leser im nationalsozialistischen Sinne zu erziehen. Das setzt voraus, daß Schriftleiter ganze Kerle sind, die in allen Sätteln gerecht und sowohl in der Verantwortung als auch in der Leistung voll einsatzbereit sind.

Nachdem der Redner daran erinnert hatte, daß der Führer beim Presseempfang in München der Presse seinen Dank und seine Anerkennung für die aktive Unterstützung seiner Politik ausgesprochen hat und daß die Zeitungen auch heute gegenüber allen anderen Nachrichtenmitteln die führende Stellung in der Bildung und Formung der öffentlichen Meinung haben, sprach Pg. Plog von der großen Verantwortung gegenüber dem Berufsnachwuchs. Die jetzt gehandhabte straffe Auslese des Nachwuchses sei dringend notwendig, von den Hauptschriftleitern werde verlangt, daß sie die ihnen zur Erziehung und Heranbildung anvertrauten Schriftleiter i. A. (in Ausbildung) abwechselnd in allen Ressorts tätig sein lassen und sich auch persönlich darum bemühen, daß der Nachwuchs einen guten Einblick in das umfangreiche Gebiet der gesamten Schriftleitung erhält.

Pg. Dr. Henningsen vom Reichsverband der deutschen Presse übermittelte die Grüße des Reichsverbandsführers und betonte dann, daß das Amt eines Schriftleiters ein politisches Amt sei, das nur der wahrnehmen könne, der sich seinem Beruf ganz verschrieben und dessen positive Einstellung zur nationalsozialistischen Weltanschauung fundiert ist auf ein umfassendes Wissen.

Wir haben jetzt, so führte Pg. Dr. Henningsen dann weiter aus, seit fünf Jahren das Reichspressegesetz und den Reichsverband der deutschen Presse. Wir haben allen Grund, stolz auf die in diesen Jahren erzielten Erfolge und auf die der deutschen Presse im Dritten Reich geschaffene Stellung zu sein. Eine straffe Handhabung der Bestimmungen des Pressegesetzes war notwendig, um aus unserem Berufsstand all die auszumerzen, die in einer nationalsozialistischen Presse nichts zu suchen haben, eine strenge Aussiebung des Nachwuchses ist erforderlich, um der deutschen Presse nur den besten Nachwuchs zuzuführen und eine sorgfältige Berufsausbildung hat dafür zu sorgen, daß jeder auf den Platz kommt, an dem er der Allgemeinheit am besten dienen kann.

So wie vom Juristen, Arzt und von Angehörigen anderer Berufe, die berufen sind, in das Geschick von Menschen einzugreifen, ein umfangreiches Studium verlangt wird, muß auch vom Schriftleiter, dessen Einfluß viel weiter reicht als der Einfluß anderer Berufsangehöriger, eine gründliche Berufsausbildung verlangt werden. Diesem Zweck dienen die Prüfungen bei Beginn der Ausbildungszeit, bei Besuch der Reichspresseschule und die Prüfung, die über die Zulassung zur Reichspresseschule entscheidet. Wenn heute noch ein großer Teil der Prüflinge an den ihnen gestellten Aufgaben scheitert, dann liegt das nicht an den Aufgaben, sondern am mangelnden Wissen der Prüflinge.

Mit Mitteilungen über den Stand der sozialen Unterstützungskasse des Landesverbandes wurde diese Arbeitstagung geschlossen.

Die Arbeitstagung der Verleger

Die Tagung, die unter der Leitung von Landesverbandsleiter Graupner-Hannover, durchgeführt wurde, stand unter der fruchtbaren Erkenntnis, daß die Verleger des neuen Deutschlands sich sehr wohl ihrer Pflicht bewußt sind, zur Erfüllung der vom Reichsverband der deutschen Zeitungsverleger vorgezeichneten Aufgaben mit eigener Initiative einzugreifen.

Landesverbandsleiter Graupner eröffnete die Tagung und hieß unter seinen Gästen insbesondere den Stabsleiter und Reichshauptamtsleiter Rienhardt-Berlin willkommen, Bremen als Tagungsort sei deshalb gewählt worden, weil eine Eingliederung in die Gaukulturwoche naheliegend gewesen sei. Das Jahr 1938 habe die deutsche Presse mit seinen großen politischen Ereignissen auf eine harte Bewährungsprobe gestellt, eine Probe, die aber durch den besonderen Dank und die Anerkennung des Führers ihre schönste Bestätigung erfahren habe. Die deutsche Presse habe Schritt gehalten mit dem steilen Aufstieg Deutschlands. Ihr wirtschaftliches Fundament ist heute absolut gefestigt. Dabei ist die im stillen geleistete erfolgreiche Arbeit der Wirtschaftsstelle des Reichsverbandes besonders erwähnenswert.

Der Geschäftsführer des Landesverbandes für Nordwestdeutschland, Pg. Lakmann-Hannover, erstattete den Jahresbericht. Der Landesverband habe es nicht daran fehlen lassen, zur eigenen Leistungssteigerung aufzubauen und immer wieder auf die Notwendigkeit verbesserter Leistung hingewiesen. Der Redner erörterte dann die Maßnahmen zur Förderung des Schriftleiternachwuchses, wie sie insbesondere mit Lagerkursen dazu angetan seien, das Gesichtsfeld des Schriftleiternachwuchses auf das beste zu fördern. Die Herausgabe der Ergänzungsrichtlinien sei nicht erfolgt, um die Eigenarbeit des Schriftleiters einzuengen, sondern um ihr Auftrieb zu geben. Dazu komme der besondere Zweck, dem Anzeigenteil das zuzuführen, was in den Anzeigenteil gehöre

Stabsleiter und Reichshauptamtsleiter Rienhardt sprach anschließend einige mit Beifall aufgenommene Worte über den Wandel der Aufgabe und Stellung der Presse im neuen Reich gegen früher, wobei er in klarer Formulierung den Satz prägte:

„Die deutsche Presse besitzt die Aufgabe, das Volk in Form zu bringen und stets in Form zu halten!"

Die nationalsozialistische Presse habe die Verantwortung vor dem Wort und für das Wort zu tragen. Daraus ergebe sich die Größe der Aufgabe, daraus auch die Verpflichtung jedes Pressemannes und der Berufsorganisation. Es sei besonders wichtig, eine Zeitungskultur zu pflegen, von der wir vor 1933 weit entfernt waren. Stabsleiter Rienhardt nahm dann noch zu einzelnen Punkten des Jahresberichtes Stellung, zu denen er richtungweisende Ausführungen machte. „Die Presse", so schloß der Redner, „kann nur dann ihre Aufgabe voll erfüllen, wenn die besten Männer des öffentlichen Lebens mitwirken an der Gestaltung der Zeitung; dabei spielt es keine Rolle, ob sie einen Schriftleiterausweis besitzen oder nicht!"

Landesverbandsleiter Graupner gab zum Schluß der Tagung der Hoffnung Ausdruck, daß die Tagung fruchtbaren Boden gefunden haben möge.

Empfang im Rathaus

Kurz nach Mittag empfing der Regierende Bürgermeister SA.-Gruppenführer Böhmcker, in dessen Begleitung sich Senator Pg. Bernhard befand, im Weißen Saal des Rathauses die Verleger und Schriftleiter. Der Regierende Bürgermeister gab hier seiner Freude darüber Ausdruck, daß die Hansestadt Bremen zum Tagungsort der Nordwestdeutschen Pressetagung gewählt worden sei. Bremen sei dieser Tagung ein recht geeigneter Rahmen. Die historischen Bauten seien Zeugen hanseatischer Tatkraft, und der Geist der Menschen, die in dieser Stadt wohnen, sei beeinflußt von den vielseitigen Handelsbeziehungen Bremens mit dem In- und Auslande. Es sei nicht möglich, so betonte der Regierende Bürgermeister dann, die in Jahrhunderten hier an der Weser gewachsene Kultur zu verpflanzen, notwendig sei es aber, der Hansestadt Bremen den Raum zu geben, den sie brauche, um sich zum Wohle des ganzen Reiches entwickeln zu können.

Der Reg. Bürgermeister, welcher der Tagung einen vollen Erfolg wünschte, ließ es sich nicht nehmen, die Gäste selber durch das neue und alte Rathaus zu führen. Nach einem Willkommenstrunk in diesen Räumen gab der Reg. Bürgermeister dann einen aufschlußreichen Ueberblick über die Entwicklung Bremens, über die Bedeutung der Hansestadt in Vergangenheit und Gegenwart. Aus einer Randbemerkung des Reg. Bürgermeisters war zu entnehmen, daß die Absicht besteht, den weißen Saal, dessen Gestaltung sich nicht gerade harmonisch in das ganze Bauwerk einfügt, gelegentlich neu zu formen. Der Architekt des Amtes Schönheit der Arbeit ist beauftragt worden, Vorschläge für eine Umgestaltung dieses Saales zu einem festlichen, dem Geist unserer Zeit gerecht werdenden Raum zu machen.



Die Ehrengäste der Landestagung in der „Glocke". Aufnahmen: Sommer (2).

Landestagung der Verleger und Schriftleiter

Die als letzte Tagungsveranstaltung in der „Glocke" durchgeführte Landesverbandstagung der Verleger und Schriftleiter aus den Gauen Weser-Ems, Osthannover und Südhannover-Braunschweig stand unter dem Eindruck der grundlegenden Ausführungen des Reichshauptamtsleiters Pg. Rienhardt, Berlin, über den Auftrag der Presse im nationalsozialistischen Staat. Er stellte die Grundsätze der Verantwortlichkeit auf der Grundlage der völkischen Lebensgesetze und ihrer staatlichen Ordnung, des Bewußtseins erzieherischen Wirkens im Dienste einer öffentlichen Aufgabe und deren Verwirklichung nach dem Leistungsprinzip als die elementaren Gestaltungsfaktoren des heutigen Pressewesens in Deutschland heraus und gab damit zugleich auch den zahlreichen Tagungsgästen aus Partei, Staat und Wehrmacht einen Einblick in die grundlegende Wandlung, die seit der Machtübernahme das gesamte deutsche Pressewesen in geistiger und politischer Beziehung erfahren hat.

Der Tagung wurde ein festlicher Auftakt gegeben. Vom stilvoll geschmückten Podium erklang Beethovensche Musik, von einem Streichquartett dargeboten. Dann begrüßte der Vertrauensmann der Reichspressekammer, Gauamtsleiter Verlagsdirektor Pg. Köhler, die Gäste, unter ihnen namentlich den stellvertretenden Gauleiter Ministerpräsidenten Pg. Joel und den Tagungsredner. Anschließend nahm das Wort

Reichshauptamtsleiter Pg. Rienhardt

Ausgehend von der problematischen Stellung der Presse in weiten Teilen der Welt stellte Stabsleiter Rienhardt die Frage nach ihrem Existenzrecht, den Voraussetzungen, Grenzen und höchsten Möglichkeiten ihrer Wirksamkeit, nach ihrer Aufgabe und ihrem Standort im Leben der Nation. Abgesehen von den rein technischen Merkmalen, so wies er nach, existiert ein einheitlicher Begriff Presse nicht, und damit kann ein allgemeines Urteil über sie nicht vorhanden sein. Presse an sich ist weder gut noch böse. Alles kommt darauf an, wie sie aufgefaßt und gehandhabt wird. Sie ist keine Sache für sich, sondern Teil des nationalen Lebens. Ihre Grundfragen sind aus einer übergeordneten Sicht zu lösen: Ziel des Nationalsozialismus ist die Blut- und Lebensgemeinschaft des Volkes. Das Volk selbst soll Träger der Idee sein, die der allgemeinen Lebensordnung zugrunde liegt. Die persönlich verantwortliche Führung vertritt das Gesamtinteresse der Nation und handelt dabei nach einem geschlossenen Plan. Die sich so ergebende Frage, ob die Presse auf der Grundlage dieser Lebensgesetze tauglich und bedeutsam ist, wurde von dem Redner übergezeugend bejaht.

Der Nationalsozialismus sieht die bestimmungsmäßige Aufgabe der Presse darin, eine das Dasein aller Glieder der Gemeinschaft sichernde Lebensordnung darzubieten. Er befindet sich damit in voller Uebereinstimmung mit Entstehung und Geschichte der Presse. Sie ist aus dem Bedürfnis der gegenseitigen Unterrichtung, Verständigung und Willensübereinstimmung erwachsen, also nicht Ausfluß der Individualität, sondern im Gegenteil Funktion und im modernen Zeitalter elementare Erscheinung des Gemeinschaftslebens. „Wer zur Gemeinschaft gehören will, gehört auch der Presse". Presse ist kein Selbstzweck, ihre Bedeutung liegt in der Bildung des Gemeinschaftswillens.

In der liberalen Epoche, die das Verhältnis zwischen Staat und Presse grundsätzlich als ein gegensätzliches ansah, strebte die Presse nach selbständiger Macht. Ihre staatliche Behandlung schwankte zwischen den Pendelausschlägen der Zensur auf der einen und der Trugvorstellung der Pressefreiheit auf der anderen Seite. Der Nationalsozialismus, der jeden Gegensatz zwischen dem Staat und Einzelmächten in ihm aufhob, beseitigte auch den Gegensatz zwischen Staat und Presse und gab ihr ihren Standort bei Führung und Volk.

Stabsleiter Rienhardt setzte sich dann mit dem liberal-demokratischen Prinzip der Pressefreiheit auseinander und betonte, daß bei uns die Freiheit zum Schaffen im Interesse aller besteht, bei den anderen die Freiheit zur Interessenwahrung für einzelne, ohne Rücksicht auf die Schädigung anderer. Richtpunkt für das Schaffen der Presse kann niemals eine unfaßbare öffentliche Meinung, sondern immer nur das öffentliche Interesse sein.

Das Ziel der Pressearbeit ist die allgemeine Einsicht des öffentlichen Interesses als die natürliche öffentliche Meinung. Daher hat der Staat die Pflicht, den Nutzen der Presse zum erreichbaren Höchstmaß zu steigern. Die Führung muß sich den im Interesse der Gemeinschaft notwendigen Einfluß auf sie sichern, um ihren totalen Plan in den taktisch gegebenen Phasen der Oeffentlichkeit überzeugend zu übermitteln. Die eigene Initiative der Zeitung und die Information durch den Staat durchdringen und ergänzen sich gegenseitig. Die Presse kann ihre Aufgabe um so besser erfüllen, je lebendiger ihre Verbindung mit den Faktoren des öffentlichen Lebens ist.

Die Qualität der Zeitung geht aus der Kraft ihrer mitten im Geschehen stehenden und aus ihnen schöpfenden Persönlichkeit hervor. Auf dem Gebiete der totalen Planung bedürfen diese einer zeitungsgerechten Pressepolitik. Ein Gegensatz zwischen Politiker und Pressemann kann es nicht geben, denn beide arbeiten auf der gleichen Grundlage für das gleiche Ziel. Es geht darum, die Kraft des Volkes durch die Geschlossenheit der Ueberzeugung zu mobilisieren. Die Presse als ein hervorragendes Mittel dafür ist damit ein unschätzbarer und unverzichtbarer Wert für alle.

Am historischen Beispiel der nationalsozialistischen Kampfpresse vor der Machtergreifung verdeutlichte der Redner den fundamentalen Unterschied zwischen einer Presse, die der Gesamtheit zugewendet und auf das positive Ziel eingestellt ist, Leben, Tat und Gestaltung auszulösen, und einer Sonderinteressen verpflichteten Presse. Das Volk folgte den Parolen der nationalsozialistischen Presse. Die anderen Zeitungen erlebten den beschämendsten Gegensatz zwischen ihrer Meinung und dem Handeln ihrer Leser. Auf dem Vertrautsein der Zeitung mit dem Leser beruht das Vertrauen des Lesers zu ihr. Diesem Vertrauen ist der Wert der Presse für die Allgemeinheit gleichzusetzen.

Der Nationalsozialismus hat das Zwiefach erhellt, das jahrhundertelang die Beziehungen der Presse zur Oeffentlichkeit, zum Staate, zum Volk und zum einzelnen so unklar erscheinen ließ. Er nimmt sie für die Entwicklung und Mitwirkung an seinen Aufgaben nach innen und außen in Anspruch. Er sieht, so betonte Stabsleiter Rienhardt abschließend, in der pressemäßigen Betätigung eine öffentliche Aufgabe von hoher Bedeutung, in jedem Zeitungsmann einen wertvollen Helfer und Vertrauten.

Nach der mit lebhaftem Beifall aufgenommenen Rede Pg. Rienhardts sprach

Stellvertretender Gauleiter Pg. Joel

das Schlußwort: Nur dann könne der Nationalsozialismus seine Ziele verwirklichen, wenn das ganze Volk in allen seinen Lebensäußerungen in dem Gedanken der Volks- und Blutsgemeinschaft verwurzelt wird. Die Presse, die den Auftrag erhalten hat, dem deutschen Volk den Willen seiner Führung nahezubringen und es im nationalsozialistischen Sinne zu erziehen, sei ein wertvolles Mittel zur Verwirklichung dieses Zieles, das ihr die ungeheure Aufgabe zumesse, das nationalsozialistische Reich mitzubauen für die Ewigkeit. Als Mitträger dieser Aufgabe fühle sich das ganze Volk unter gleicher Verpflichtung mit der deutschen Presse verbunden.

„Mit der Führerehrung, zu der Pg. Joel die Anwesenden aufrief, klang die Landesverbandstagung aus.

wl.

*

Der Abend gehörte dem „festlichen Ausklang", der alle in Bremen versammelten Teilnehmer an der Nordwestdeutschen Pressetagung in bester Harmonie vereinigte. Im stimmungsvollen Rahmen des kleinen „Glocke"-Saals fand ein Kameradschaftsabend statt, zu dem eine bunte artistische Vortragsfolge unter der künftigen Ansage des Bremer Arbeitskameraden Bernhard Schmidt über das Podium rollte. Neben Senta Nicol-Staatstheater, Hanns Müller-Schauspielhaus und dem Zaubermann Siefertee-Bremen ernteten Hamburger Artisten, das Tanzpaar Clara und Will de Will und die Akrobaten Violetta und Romanoff herzlichen Beifall. Echt Bremer Stimmung hielt Verleger und Schriftleiter mit ihren Gästen lange zusammen.



Reg. Bürgermeister SA.-Gruppenführer Böhmcker empfängt die Männer der nordwestdeutschen Presse.

Festaufführungen zum Theater-Tag

„Enoch Arden" im Staatstheater Bremen

Erstaufführung der Oper von Ottmar Gerster

Als „Festaufführung anläßlich der Gau-Kultur-Woche" brachte unsere Opernbühne das Werk eines neuen Mannes heraus, das sich bereits eine große Anzahl von Städten erobert hat und ganz das Zeug zu einem ausgesprochenen Erfolgsstück in sich trägt. Eine Reihe von Umständen kommen zusammen, um diese Wirkung zu schaffen.

Zunächst der Stoff. Seitdem Tennyson vor zehn Jahrzehnte auf ihren Odysseus wartete, hat ebensoefter die Dichter die Frage beschäftigt, wie es sein würde, wenn sie — nicht gewartet hätte. Aus der Fülle der Darstellungen ist die erfolgreichste, die unsere Großväter bis in die Vorkriegszeit zu Tränen rührte, die des englischen poeta laureatus Tennyson gewesen. Sie trägt alle Erfolgsnotwendigkeiten zusammen, die auch der Buchverfasser beibehalten hat.

Dieser, Karl Michael von Levetzow, ist ein ausgezeichneter Kenner der Bühnenwirkungen und hat seine Fähigkeit als Opernbichter bereits wiederholt in der Zusammenarbeit mit einem so überlegenen Könner und Wisser wie Eugen d'Albert bewiesen. Er schuf aus dem Tennysonschen Gedicht ein straffes Buch, das schon zunächst rein äußerlich Hochachtung für sein Können abnötigt, weil es ihm gelingt, vier Bühnenbilder zu schaffen, ohne der Auffassung Wesentliches oder gar Fremdes hinzuzutun. Denn damit hat er das Werk von vornherein der großen Gefahr entrissen, als Einakter bestenfalls Bewunderung — und nicht mehr — zu erwecken. Jetzt ist es ein abendfüllendes Buch. Die Sprache verrät den Meister der Opernszene, der überall auf kurze, schlagwortartige Zusammendrängungen hält, die wiederholt werden und unter der Aufführung auch tief erscheinen können. Die Gliederung der Handlung endlich gibt erstaunlich viele Möglichkeiten zu zusammengeballten Nummern und einzulegenden Gruppengesängen. Abgerundet, wie er unbedenklich charakterisiert, wie er das Geschehen zusammenzwingt (2. Bild!) und wie er aus dem Monodram des 3. Bildes zugleich den tragfähigen Abschluß vor der Pause werden läßt.

Ein solches Buch mußte nur in die Hand eines bühnensicheren Tondichters kommen, um zum Erfolg zu werden. Ottmar Gerster ist es; aber er bringt noch weit mehr mit, nämlich eine frische, musikantische, draufgängerische Musik, die jederzeit die Szene fest zu halten versteht, überall leuchtend und bildhaft untermalt, die vielen Möglichkeiten des Buches zu Erinnerungsmotiven geschickt ausfostet — und der vor allen Dingen imstande ist, durch eine gesunde, volksnahe Rhythmik und Harmonik auch den Glanznummern Wirkung und Aufbrüchen zu schaffen. So schaut aus dem ersten Bilde die „Schiffertanzweise" heraus, derb und unbekümmert, die dann immer wieder anklingt. Im zweiten Bilde bringt die Ziehharmonika einen gleichfalls durchaus echt klingenden Tanz, der kraß gegen das Zwischenspiel abgesetzt ist, das in einer Fuge „Auffahrt und Schiffbruch" der Brigg darstellt. Und das letzte Bild hat seine „Schifferpolka". Trotzdem ist — und das spricht in diesem Zusammenhange durchaus für den Musikdramatiker Gerster — das dritte Bild das stärkste, das den Schiffbrüchigen allein auf der Bühne hat.

Unsere Opernbühne hatte ganze Arbeit gemacht und eine ausgezeichnete Aufführung geschaffen, die gewiß auch dem anwesenden Komponisten Freude gemacht haben dürfte, obgleich er wahrscheinlich schon eine ganze Reihe von Städten deshalb besucht haben wird. Das Werk verlangt nur vier Bühnenbilder und drei Darsteller — also kann man ihm überall gerecht werden. Bei uns hatte Paul-Josef Komanns in den Bühnenbauten das ganze Meer, Luft und Menschen von der Wasserkante eingefangen, und man wüßte kaum, welchem Bilde man den Vorzug geben sollte: Der wuchtig gebauten Diele, dem Mühlenraum mit seiner Tiefe und seiner durch die praktikable Treppe betonten Höhe, dem Inselbild mit der wundervoll die Wahrheit vollendenden „richtigen" Brandung, oder der breit und ausladend auf den Hügel gesetzten Mühle. Mit Recht mußte auch dieser Künstler am Schlußbeifall und den Blumenspenden teilhaben.

Kurt Ungerer hatte mit gleicher Liebe die Menschen der Oper in die Bilder gestellt, sind es doch Fleisch und Blut unserer Art und unserer Heimat! Schwer und bedächtig bewegen sie sich und handeln sie; treuherzig und einfach ist ihre Redeweise, derb und gelund ihre Freude. Wie in die Bewegung des Chores hinein spürte man die liebevolle Ausstellung und Durchdringung. Einzig der Tanz im letzten Bilde sah ein wenig nach Selbsthilfe aus.

Wir haben selten die Streicher so klangschön und warm gehört wie dieses Mal. Sicherlich liegt es am satten, gekonnten Satz der Partitur, ebensoehr aber auch an der musikalischen Leitung Generalmusikdirektor Walter Becks, der sich mit jugendlicher Begeisterung für die frische, leuchtende, rhythmisch und melodisch lebendige und unbekümmerte Musik einsetzte, überall den mannigfachen Klangmischungen Ausweitung und Wirkung gab und daneben den Singstimmen zu müzelosem Durchdringen und Beherrschen der Szene Raum schuf. Neben ihm sei Rudolf Esser gedankt für die tonschönen, untadeligen Chöre.

Unter den Solisten erweckte zunächst ein Gast die Aufmerksamkeit, Tulle Weichelt vom Stadttheater Oberhausen, der man hier die weibliche Hauptrolle der Annemarie anvertraut hatte, nachdem sie sie bereits dort verkörperte und durch ihre lebendige Darstellung, durch Stimmklang und seelische Durchdringung sich als besonders geeignet für die Verkörperung dieser tragischen Frauengestalt zwischen den beiden Männern erwiesen hatte. Auch hier lag ihr Organ strahlend und beherrschend über Orchester und Szene, und ihre Einfühlung in das schmerzliche Schicksal gab besonders den ergreifenden Augenblicken nachhaltigen Eindruck. Leopold Fuchs hatte als Windmüller Klas die undankbarste Rolle erhalten. Denn schon an sich ist die Gestalt nicht sehr glücklich gezeichnet, um einem Heldentenor zu liegen, und sie wird es noch weniger durch die Handlungsmotivierung, die der Dichter für nötig erachtete. So bleibt er ständig eine Nebenfigur, die auch dann daneben wirkt, wenn sie allein auf der Bühne ist und etwa das Eingangslied des zweiten Bildes zu singen hat. Der Künstler setzte seine Gewissenhaftigkeit und sein hohes Können dafür ein, ohne der Gestalt mehr geben zu können als sie nun einmal mitbekommen hat. Wenn wir nun noch die Nebenfiguren erwähnt haben, unter denen Carl-Friedrich Koch den biederen Bürgermeister sehr gut verkörperte, Hans-Georg Hartig lebendig und spruduing den Sohn Enoch Arden gab und Hubert Muß die für einen Müllerknecht unglaubliche Belehrung erfahren muß, können wir uns der Titelrolle zuwenden, die wir uns mit auskostender Absicht für den Schluß aufgespart haben.

Denn wenn auch die ganze Aufführung großartig war und ein Ruhmesblatt unserer neuen Theaterleitung, so war doch das Erlebnis des Abends Ernst Hölzlin als Käpten Enoch Arden selber. Prachtvoll schon die Erscheinung, der muskulöse Körper, der selbstbewußt und schwerfällig im Glück der jungen Ehe steht, und wundervoll die Gestaltung des dritten Bildes, für das den beiden Autoren sicherlich eine derartige Verkörperung vorgeschwebt hat, um es tragend und abschließend steigern zu können. Im letzten Bilde, gewandelt, war sein früh gealterter Held nicht minder echt und zwingend. Der Musik kam sein Organ vortrefflich entgegen, so daß von der sicheren Entschiedenheit des Anfanges über die dramatische Besessenheit zum resignierten Abschluß eine ungebrochene Linie tiefster Eindringlichkeit lief.

Die Aufnahme war, wie schon erwähnt, stark und nachhaltig. Der Beifall steigerte sich von der Pause zum Schluß und rief alle Mitwirkenden sowie den anwesenden Komponisten viele Male hervor. Sicherlich wird auch hier das Werk eine große Aufführungsreihe erwarten!

Clemens Cunis

„Die gefährliche Sieben" im Schauspielhaus

Uraufführung der neuen Komödie von Adelbert Alexander Zinn

„Wenn viele Männer alle Frauen ihres Lebens um sich versammeln wollten, so brauchten sie einen Saal dazu." So ähnlich äußert sich in dieser Komödie eine Frau, die auch nicht zu denen gehört, die durch eigenes Sichverlagen etwas an dieser nicht nur die Männer belastenden Tatsache geändert haben. Und jene gar nicht einmal abfällig vorgebrachte Randbemerkung wird im Falle des „berühmten Bernd Flor" zu der von Ort melancholischer Nachsicht über Entschuldigung weiter abgeschwächt, daß dieser Mann seine Frauen um den Tisch des Hauses vereinigen könnte. (Was denn auch geschieht!)

Es sind ja „nur" sechs freilich standesamtlich beglaubigte Lieben, die also urkundlich auch einmal die erträumte „große Liebe" dieses ausdünig schönen Filmlieblings gewesen sein müssen. Zwar fertigt das Leben Leutchen, die sechsmal heiraten bzw. sich zu sechsen nacheinander einzeln heiraten lassen, mit wenig schmeichelhaften, aber um so treffenderen Urteilen ab — wenn es gehört nicht einmal makelinsliche Zimperlichkeit dazu, solchen unseren heutigen Begriffen von Heiligkeit der Ehe zuwiderlaufenden Zeitgenossen kräftig auf die hohlen Schädel und Herzen und die entsprechend unbeherrschten Finger zu klopfen. Im Lustspiel aber kann ein Flimmerheld, dem das für ihn unlösbare Problem „Film gleich Leben oder Leben gleich Film" dauernd vor den abligat strahlenden Augen flimmert,* ein Leben spielen, in dem die Frauen Spielzeug sind und bleiben, selbst wenn sie aus einer psychologisch unergründlichen Star-Allüre heraus unentwegt und brav geschlicht und ebenso prompt und „aktivoll" wieder geschieden werden. Ohne diesen Takt — im Leben wäre er wieder mehr tragwürdig als sanft komisch wie hier — wäre es auch in der Komödie nicht möglich, den Frauensior des Herrn Flor zu einem Kränzchen zu verflechten, das auf dem statutarischen Boden einer gemeinsamen Ehrerung gleichgelagerte Ansichten über Männer, Hutmoden und Kindererziehung austauscht.

Es ist dies eine erziehige „komische Situation", aus der zwar kein „gesellschaftskritisches" Stück mehr zu machen ist, weil bei uns die Voraussetzungen dazu fehlen — mit der aber ein bühnensicherer Publikumskenner wie Adelbert Alexander Zinn viel anzufangen weiß. Er schlägt, angesichts einer ab und an bedrohlich ins Frivole abgleitenden Pikanterie der Verwicklung, allen Bedenken ein liebenswürdiges Schnippchen nach dem andern durch die bezwingend gefällige Art, wie er die verschwenderischen Einfälle seiner Wortspiele launig, nachdenklich und auch mal resaniert hervorbringt. Wer sich dieser nicht ganz unaemischten Freude hingibt — es ist auch ein Schuß Rührseligkeit dabei! — vergißt für den Augenblick den satyrhaften Beiseitsmut, der besonders dem Endspiel um „die gefährliche Sieben" anhaftet. Die Genugtuung schließlich, daß der alternde Irr- und Blindfahrer der Liebe im dritten Akt sehend wird (hätte er es nach allgemein menschlichem Ermessen nicht schon früher werden müssen?) verwischt gänzlich den peinlichsten Restrest, der im ersten und zweiten Akt sich noch auf eine belustigende Weise als Hauptbestandteil des Herrn Flor erweist. Frau Nr. 1, die weit- und hochherzige, zu der er zurückfindet, wird eine gute Sieben, nachdem er der Natur der Dinge gemäß an der gefährlichen Sieben scheitern mußte, um die sich Vater und Sohn zugleich mit der „Thronfolge" rausen mußten.

Der Verfasser hat erkannt, daß hier 6 plus 1 nicht aufgeht, wenn man sie über eine ausgewachsene Komödie verteilen will. Er durchsichtig das sechsfache Eheidyll um Herrn Flor, dessen Dramatisierung allein mehr einem possierlich haremsähnlichen Aufmarsch von Am-laufenden-Band-Ehen geglichen hätte, geschickt mit der im Gegenstrom verlaufenden Parallele Vater und Sohn — und siehe da! es springen noch Figuren heraus, mit denen auch darstellerisch erfließliche Sprünge zu machen sind.

Das ist nämlich, um dem Damenflor den Vortritt zu lassen, nicht schwer leicht. Die sechs Ehefrauen dieses verhinderten Blaubartes sind, mit Ausnahme der ersten, notwendig so episodenhaft angelegt, wie sie es im Leben ihres Gatten waren. Allein die zeitlich erste spielt auch eine tragende Rolle: eine herzjung gebliebene Frau, die nichts vergißt und nichts nachträgt, deren Gemütskraft über 25 Jahre hinweg dem heimkehrenden Scheidungskünstler das Geschenk von Frau und Sohn erneuert, verkörpert Elinor v. Müllerstein voll menschlicher Wärme so glaubhaft, daß man nur zu gern die Unglaubwürdigkeit ihres seelischen Gleichmuts im Falle Flor übersieht. Mit der zweiten, die in bezug auf den alten Bernd und sich selbst keine Illusionen mehr hat und ihr filmverherztes Töchterchen (Irmin Schreiter) vor dergleichen bewahren möchte, kann Josy Holsten (a. G.) mit köstlich echtem Atzent volltreffende Bosheiten sagen. Die weiblichen Regungen zugänglicher, aber männerbedürftiger immerhin diagnostischer 3, die genüßlich diesseitige Nr. 4, die untergenwandt überspruddelnde Nr. 5 und die jüngst verflossene, noch leicht tränenzerfließende Flor Nr. 6 werden von Gaby Banschenbach, Pia v. Rüden, Gretl Binter und Elisabeth Ried mit viel äußerem Schick und, wo tunlich, mit viel innerer Zurückhaltung lebendig ausgefüllt.

In Hans Tannert erkennt man viele Züge vom „Großen Mann privat" wieder — als Bernd Flor eleganti, fatzinierend, aber in allen Schwächen durchschimmernd, von denen ihm Vater Zinn nicht zu wenig aufgeladen. Ein darstellerisch ungewöhnliche Mittel verlangender, aber überzeugend geglückter Versuch, aus dieser unfiltrierten Mischung von egozentrischem Genußmenschen und komödiantisch verspieltem Günstling des Geschicks das echte Gefühl herauszusteben, das den Ausgang der Komödie verständlich macht. Der junge Flor, der sichtbarlich mehr nach der Mutter (Nr. 1) geschlagen ist (von Conrad Georg in allen Lagen sattelfest gemeistert) und das Mädchen, das beinahe Nr. 7 und dennoch A—Z von Flor sun. geworden ist (Gerda Voß wieder bezaubernd frisch) setzen das Recht der Jugend durch. In den rein komischen Randfällen — dem filmbesessenen Exoten (Hanns Müller), dem prächtig flönenden Hausgeist (Leonie Duval a. G. mit Sonderbeifall), dem etepetetischen Dienerstad (Georg Ottmar) und dem waschechten Lohndiener (Alexander Hunzinger „unter Denkmalsschutz") — zeigt sich Zinns Freude am schnurrigen Menschenschlag.

Franz Reichert's Regie gibt im formsicher und behaglich stilisierten Rahmen (Franz Gugel) dem bewegten Ablauf der Auftritte fließendes Ebenmaß, in dem auch die derberen Effekte von Wort und Geste auf den bewährten Kammerspielton des Schauspielhauses abgestimmt sind.

Das Lustspiel, das, zwischen den vielen geistig vertieften Arbeitstagungen und den sonstigen künstlerischen Darbietungen ernsteren Charakters der Gaukulturwoche, mit seiner festlichen Uraufführung bewußt der unbedenklich heiteren Muse das Lebensrecht erhalten sollte, fand seinen fröhlichen Widerhall in dem tietigen Ansturm auf den Vorhang. Eine temperamentvolle Anerkennung, die Bühne und Verfasser halbpart gebührt.

Reinhard Everwyn.

„Ein Eid ist mehr . . ." in Osnabrück

Uraufführung des Dramas von Friedrich Sailler im Nationaltheater

Im Rahmen der Gaukulturwoche Weser-Ems wurde im Deutschen Nationaltheater Osnabrück ein Drama uraufgeführt, dessen Spannung sich aus den durch die Begriffe Revolte und Gewissen gekennzeichneten Bezirken entwickelt. In den Novembertagen 1918 geraten im Generalstabsquartier einer Landeshauptstadt Offiziere und Soldaten der Front in den Konflikt zwischen Gehorsam und Fahneneid, als sie versuchen, die alte Ordnung zu erhalten durch das Gesetz der Front. Obersites Prinzip der Front ist nicht der Befehl, sondern der Fahneneid. Für sie ist der Eid mehr als der Befehl eines Generals, des Stadtkommandanten. Dieser bittet das Kriegsministerium vergeblich um den Auftrag, zum Einschreiten gegen die Meuterer und befiehlt dann den Offizieren gemäß Weisung von oben, nichts zu unternehmen. Während Hauptmann Guhr gehorcht, beschließen die jungen Offiziere das Leben des Königs zu schützen. Gleichgesinnte Kameraden finden sich zu ihnen, die Verteidigung des Schlosses wird vorbereitet. Da erfahren sie, daß der König die Residenz verlassen will, ihr Unternehmen scheint sinnlos zu werden; aber nun wird ihnen klar, daß sie nicht für den Fürsten, sondern im Dienste eines höheren Befehls gekämpft haben und kämpfen müssen. Der König hat seine Offiziere und Mannschaften des Eides entbunden, kampflos seine Stellung geräumt — der König ist tot, aber das Königtum lebt, in den Männern der Front lebt es als Gesetz einer höheren Ordnung, als Urstoff, aus dem vor Jahrhunderten das Königtum gezeugt wurde. Er liegt wieder in dem Augenblick bereit, als die alte Ordnung sich auflöst, bereit, den Heerschild eines neuen Adels zu bilden und die Grundfeste eines kommenden Reiches. — Die Verteidigung wird fortgesetzt. Sie weigern sich, den Widerstand aufzugeben und bereiten die Sprengung des Schlosses vor. Im letzten Augenblick ruft auch Hauptmann Guhr zu seinen Kameraden zurück und besiegelt den zukünftigen Sieg der neuen Ordnung durch den Opfertod für seine jungen Kameraden.

Die Einrichtung des Werkes durch Dr. Hans Doerry im Bühnenbild Philips Bessings verdichtete bei Beobachtung der realistischen Grundzüge das Geschehen zum Gleichnis, zum Allgemeingültigen. Die Darstellung erhob sich von den sachlich gegebenen Vorgängen der ersten Akte zu fast mythischer Größe und ließ den Grundgedanken des Dramas aufleuchten. Es ist ein Vorzug des Werkes, daß die Spannung im Bereich des Dinglichen bleibt und selbst in sein Wort dünn, blechern, phrasenhaft klingt; aber das Unausgesprochene, der Beitrag der Erinnerung des Hörers und manche packende stumme Geste steigern die letzten Szenen zu ungeheurer Eindringlichkeit. Die Darstellung dieser ehrlichen, herzhaften, männlichen Handlung erfordert in den Hauptrollen Schauspieler, die außer den Eigenschaften des Fachs stark persönliche Züge tragen. Unter den beachtlichen Darstellungen ragten Hans Rathmann und Theo Pöppinghaus hervor, ersterer wußte die Wandlung des alten aktiven Hauptmanns erschütternd zu geben, während letzterer den jungen, von der Tradition unbelasteten Frontleutnant verkörperte. Die schwierige Mitte zwischen beiden hielt K. H. Kellermann als Leutnant Seehaus. Durch ihn wie durch Hans Rathmann erhielt der Schluß jene Wucht, die alle Zuschauer nach Fallen des Vorhanges in atemloser Stille verharren ließ. Dann löste sich die Ergriffenheit in begeistertem, langwährendem Beifall. Er galt der schauspielerischen Leistung, dem anwesenden Dichter, besonders aber diesem männlichen Werk! Der deutschen Bühne ist damit ein Schauspiel geschenkt worden, das in seiner Idee über das Kriegstück hinaus bis in die Gegenwart vorstößt. Friedrich Saillers Drama „Ein Eid ist mehr . . ." ist eine Apotheose der bedingungslosen Treue zum neuen Gesetz.

Heinrich Delfmann.

„Doktor und Apotheker" in Wilhelmshaven

Bei der Eröffnung der Gaukulturwoche hat der Landeskulturwalter Pg. Ernst Schulze mit besonderer Freude betont, daß mit dem Stadttheater in Wilhelmshaven ein neues stadteigenes Theaterunternehmen im Gau hinzugekommen sei. Seit zwei Monaten spielt dieses Stadttheater nun unter der Leitung des neuen Intendanten Richard Gsell, der vor mehr als zehn Jahren am Oldenburger Landestheater tätig war, und der in Wilhelmshaven dem Theaterleben einen ganz neuen Impuls gibt.

Für die Gaukulturwoche hatte man aus Archiven die in Vergessenheit geratene komische Oper von Karl Dittersdorf „Doktor und Apotheker" sich verschafft, um diesen Komponisten, der mit Haydn und Mozart im gleichen Streichquartett als Freund gespielt hat und dessen Oper „Doktor und Apotheker" vier Jahre nach Mozarts „Entführung aus dem Serail" herauskam, aus der Vergessenheit hervorzuholen. Man lernte mit diesem Werk, das eine ähnliche Handlung hat wie der „Barbier von Sevilla", ein echt deutsches Singspiel kennen.

Es kam dem Intendanten Richard Gsell und seinem Opernkapellmeister, dem Städtischen Musikdirektor Alfred Hering auf mehr an, als sie Dittersdorfs „Doktor und Apotheker" für die Gaukulturwoche wählten. Der Intendant hatte eine Rahmenhandlung zu dieser Oper geschrieben, durch die man die Sorgen Dittersdorfs um sein Stück erkennt, denn er muß in diesem Rahmenspiel gegen französische Konkurrenz den Kampf aufnehmen, der nicht leicht ist bei seinem Fürsten, dessen Hofkapellmeister Dittersdorf ist, der sich schon halb abgewandt hat von deutscher Opernmusik. Die Fürstin aber bleibt Dittersdorfs Beschützerin, und so setzt sie durch, daß die Oper doch trotz der französischen Intrigen aufgeführt wird.

Dieses Rahmenspiel nun gab Gelegenheit, alles, was am Wilhelmshavener Stadttheater schafft, in Kostüme zu stecken. Das versenkte Orchester war gehoben worden und spielte als fürstliche Hofkapelle mit, der Musikdirektor Alfred Hering verkörperte den Komponisten Dittersdorf, Wilhelmshavens Oberbürgermeister Hoftintendant, und so hatte der Intendant zur Festvorstellung, zu der auch Wilhelmshavens Oberbürgermeister Vertreter von Partei, Wehrmacht, Staat und Verbänden geladen hatte, gleichsam in einem Rokokotheater des 18. Jahrhunderts und konnte die Kabale um Dittersdorf und seinen Triumph miterleben, wie man auch einen interessanten kulturgeschichtlichen Einblick erhielt in die damaligen Theaterverhältnisse.

Diese Festaufführung war aber nicht nur eine musik- und kulturgeschichtliche Tat, sondern ist vor allem als eine geschlossene und vorbildliche Gemeinschaftsleistung herauszuheben. Vom Bühnenarbeiter bis zum Musikdirektor und Intendanten war alles kostümiert und am Spiel beteiligt. Das ganze ein Ausdruck schönster Arbeitskameradschaft, für die das volle Haus durch überreichen Beifall dem Intendant und die so recht den neuen Geist verkörpert, der in das junge aber schon so lebensstarke Wilhelmshavener Stadttheater eingezogen ist.

Hermann Ahner

Gautagung der Reichstheaterkammer

Der zweite Tag des Theaters im Rahmen der Gaukulturwoche Weser-Ems 1938 wurde am Freitag mit der Gautagung der Reichstheaterkammer in der Gauhauptstadt abgeschlossen. Die Leitung der Gautagung im Oldenburger Schloß hatte Landeskulturwalter und Gaupropagandaleiter Pg. Schulze, der die Begrüßungsansprache hielt und die Grüße des Gauleiters Carl Röver überbrachte.

Der erste Teil der Tagung stand völlig im Zeichen des Vortrags des

Präsidenten der Reichstheaterkammer, Körner

der über „die Aufgaben der Bühnenschaffenden im Dritten Reich" sprach. In großen Zügen skizierte er bereits am Vorlage vor Beginn der Festaufführung im Oldenburgischen Staatstheater dieses Gebiet, auf das er nun in einem grundlegenden und ausführlichen Vortrag näher einging. Der Präsident sprach einleitend von der Arbeitskameradschaft, die heute überall im Vordergrund stehen muß, wenn gute Leistungen erzielt werden sollen. Eine Bühne, die von diesem Geist der Arbeitskameradschaft beseelt ist, wird stets gute Leistungen hervorbringen. Der Präsident ging weiter ausführlich auf das bedeutende Reichskulturkammer-Gesetz ein, das erst die Grundlage zu dem heutigen Schaffen gegeben hat. Der Redner gab dann einen Ueberblick über die Gliederung der Reichstheaterkammer und betonte, daß nunmehr Volk und Theater wieder eins geworden sind, so daß auf dieser im Volk fest verwurzelten Grundlage die jetzige Arbeit aufgenommen werden kann.

Eingehend befaßte sich Pg. Körner auch mit dem Nachwuchs und den Möglichkeiten, die den jungen Menschen auf den Theaterschulen und der entstehenden Theaterakademie gegeben sind. Nachdem der Präsident noch die innere Struktur des Theaters behandelte, ging er in dem zweiten Teil seines Vortrages auf die übrigen mit dem Theater zusammenhängenden Fragen ein. Hierbei würdigte er das gute Verhältnis zwischen Presse und Theater, wobei die Presse ganz besonders mithilft, eine enge Verbundenheit vom Volke zum Theater zu gestalten. Vor allem wies er darauf hin, daß eine noch engere Verbindung vom Theater zur Jugend geschaffen werden muß.

Im zweiten Teil der Gautagung der Reichstheaterkammer wurden verschiedene Sondertagungen durchgeführt. So fand ebenfalls im Schloß die Sondertagung der Vertreter der Niederdeutschen Bühnen und Freilichtbühnen des Gaues statt. Nach einigen kurzen Begrüßungsworten durch den Leiter der Veranstaltung, den Kulturreferenten und Gaukulturstellenleiter Heinz Gontermann, stellte Dr. Ivo Braak die Leiter von 23 Niederdeutschen Bühnen dem Referenten in der Reichstheaterkammer Dr. Brückner vor. Dann gab Dr. Brückner in seinem Vortrag „Berufsbühnen und Laienspiele" einen Umriß über das, was im Theaterwesen geschaffen wurde.

Anschließend sprach der Geschäftsführer des Reichsbundes für Freilicht- und Volksschauspiele, Pg. Göbels, Berlin, über „die Aufgaben der deutschen Freilichtbühnen". Er stellte spezielle Fragen des Arbeitsgebietes heraus, wobei er besonders hervorhob, daß dem Besucher der Freilichtbühne Art- und Wesensreines geboten werden soll. Dabei stellte er die Niederdeutsche Gedenkstätte „Stedingsehre" hin. Zum Schluß seiner Ausführungen gab Pg. Göbels allgemeine Richtlinien zur Gestaltung des Freilichtspieles.

In der

Sondertagung der Fachschaft Bühne

sprach Hauptschriftleiter deas Deutschen Theaterblattes, Hellmuth Henrichs, Berlin über „Kunst — Künstler und Kunstbetrachtung". Seine Ausführungen waren durchdrungen von dem Verantwortungsbewußtsein, zu dem nach der Ordnung durch Reichsminister Dr. Goebels die deutschen Kunstschriftleiter verpflichtet sind. Der Vortragende stellte als Punkte, nach denen diese Tätigkeit sich auszurichten hat, heraus: Verantwortungsbewußtsein gegenüber dem Werk und dem von ihm geforderten Maßstab, Verantwortungsbewußtsein aber auch gegenüber dem Volke. Selbstverständlich wird jede Kritik immer subjektiv bleiben. Was ihr aber als Urteil in der Presse die besondere Gültigkeit gibt, ist, daß sie zugleich sachlich fundiert sein muß und genaue Kenntnis des Gegenstandes zur Voraussetzung hat. Wem es also mit seiner Kunstbetrachtung ernst ist, der darf seine Maßstäbe gar nicht zu niedrig ansetzen, denn er mißachtet sonst den hohen Rang der deutschen Kunst. Auch von der Kunstbetrachtung gilt: „Gut betrachtet, wird gut unterscheiden", ein Grundsatz, der auch hier für die Praxis des Kunstbetrachters wichtige Anregungen gibt, d. h., nichts unterschiedslos loben, aber auch nicht eine allzu einseitige Sachlichkeit, Berücksichtigung spezieller Verhältnisse, unter denen das Kunstwerk über die Bretter geht. Hellmuth Henrichs kam dann zu der Forderung nach enger kameradschaftlicher Zusammenarbeit mit dem Theater. Der Kunstbetrachter soll, ideal gesehen, der Dramaturg außerhalb des Theaters sein.

Landesleiter Hans Schlenck dankte Hellmuth Henrichs für seine mit großem Beifall aufgenommenen Ausführungen und schloß die Tagung mit der Führerehrung.

lo.

„Thomas Paine" in Oldenburg

Am „Tag des Theaters" der Gaukulturwoche wurde im Oldenburgischen Staatstheater Hanns Johsts Schauspiel „Thomas Paine" aufgeführt. Die Titelrolle spielte Generalintendant Hans Schlenck. Aufstieg und Untergang dieses von der Geschichte vergessenen großen Amerikaners stehen unverkennbar einander gegenüber. Wir erleben Paine als den geistigen Wegbereiter der amerikanischen Unabhängigkeitsbewegung (1776 bis 83), als den genialen Berater, der gegen England kämpfenden Generale Washington und Greene und als den kühnen Wortführer im Hexenkessel der französischen Revolution (1789). Dann schauen wir ihn durch lange Kerkerhaft an Leib und Seele gebrochen — der Konvent ließ ihn gefangennehmen, weil er sich dem Todesurteil gegen Ludwig XVI. widersetzte — von seinen Landsleuten vergessen oder für tot gehalten.

Hans Schlenck stellte den unverzagt vorwärtsdrängenden Freiheitskämpfer und den von sonn Schicksal schwer verfolgten greisen Paine meisterhaft dar. Die vielen Zuschauer waren von der schauspielerischen Leistung Hans Schlencks und der sein durchgearbeiteten, wirkungsvollen Spielleitung G. S. Sellners tief ergriffen und spendeten lebhaften Beifall.

Dr. H. Wöhrmann.

Klein- u. Polster-Möbel

Teewagen ..... ab RM 14.50
Leselampen ..... „ RM 28.—
Klub- u. Rauchtische „ RM 12.50
Nähtische ..... „ RM 18.50
Radiotische ..... „ RM 7.50
Hausbar ..... „ RM 58.—
Dielenmöbelgarnitur „ RM 25.—
Flurgarderoben ..... „ RM 18.50
Blumentischen ..... „ RM 7.80

Einfach. Polstersessel ab RM 14.—
Klub- u. Liegesessel „ RM 58.—
Ohrensessel ..... „ RM 52.—
Polstersessel m. Fußst. „ RM 28.—
Couches, Sofas ..... „ RM 65.—
Bettcouches ..... „ RM 90.—
Chaiselongues ..... „ RM 26.—
Bettchaiselongues .. „ RM 78.—
Ausziehtische ..... „ RM 26.—

Auch gegen Ehestandsdarlehen und Kinderbeihilfen
Auf Wunsch Zahlungserleichterungen bis 12 Monate

Beermann & Kranz
Seit 60 Jahren das alte große Spezialhaus — Telefon 51380
Faulenstraße 14-16

Zu verkaufen

Hausgerät

Tapeten
Linoleum, Teppiche, Läufer, Lack und Farben kaufen Sie billig bei:
H. Mingeram, Gehpl. Oberstr. 214/16 Tel. 8 10 66

Hatke Teppiche Bischofsnadel

Patent-Rollo
in verschied. Farben u. Qualität sofort lieferbar.
Gebr. Feise, B. d. Steintor 58

Garantie Heiß-Wringer
Beim Walzenkauf
RM. 15.90
Gebr. Feise B. d. Steintor 58

Kokos
57 cm br. M 1.75
67 cm br. M 1.95
75 cm br. M 2.40
90 cm br. M 2.50
Ehestandsdarlehen
Gebr. Feise, B. d. Steintor 58

Wollfilz-Unterlagen
für Läufer, per Stück 28 ₰
Messing-Treppenstangen m. Oesen, 70 cm 35 ₰
Gebr. Feise B. d. Steintor 58

Teppiche
in groß. Auswahl
190/285 cm **22.50**
strapazierfähige Qualität
Gebr. Feise, B. d. Steintor 58

Trittleitern
in absolut standfester **Ausführung**
für den **Haushalt**
Gebr. Feise B. d. Steintor 58

Haargarn
Boucle-Läufer
4.25, 3.95, 3.75
3.60, 3.30 **2.40**
2.95, 2.65
Gebr. Feise, B. d. Steintor 58

Billige
Lampenschirme
Karton mit Blumen, 60 cm, 5.90; 70 cm m. Seidenblende 10.90.
Gebr. Feise B. d. Steintor 58

Kokos
Bremer Muster, extra schwer,
56 m breit RM 3.30
67 m breit RM 3.90
90 m breit RM 4.60
1 m breit RM 5.00
Gebr. Feise, B. d. Steintor 58



Kinderwagen Puppenwagen Korbmöbel Präsentkörbe
gr. Auswahl bill.
E. Kiehne
Landwehrstr. 86

Jalousien Rolläden Patentrollos
sow. Reparaturen liefert billig
Feih huning
Würzburgerstr. 3
Ruf 8 20 23

Gut erhaltenes **Raether-Schreibpult** Delmest. 134 pt. Ruf: 5 23 73

Möbel

Küchen kaufen Sie preiswert bei:
Kost, Tischlerei, Yorckstraße 22 (Buntentor)

Teppiche
Ich biete an:
130×200 für 9.00
150×235 für 12.00
150×285 für 18.00
240×340 für 29.00
280×380 für 38.00

Haarbrüssel
160×235 für 24.00
190×285 für 35.00
240×340 für 52.00

Haarbrüssel
schwere Ausführung
165×235 für 32.00
200×250 für 43.00
200×300 für 49.00
250×300 für 65.00
250×350 für 74.00
300×400 für 95.00

Haarbrüssel
für besonders starke Beanspruchung
130×200 für 28.00
180×200 für 35.00
150×250 für 42.00
165×235 für 48.00
150×300 für 53.00
200×250 für 58.00
200×275 für 63.00
200×300 für 69.00
200×325 für 73.00
200×350 für 75.00
225×325 für 79.00
250×300 für 85.00
250×350 für 106.00
300×400 für 135.00
300×450 für 155.00

Velour mit Fransen
195×300 für 49.00

Woll-Plüsch m. Fr.
165×235 für 42.00
200×300 für 65.00
250×350 für 95.00

Woll-Plüsch m. Fr.
schwererer Ausführung
165×235 für 55.00
200×250 für 64.00
200×300 für 75.00
250×300 für 96.00
230×315 für 108.00
250×350 für 115.00
300×400 für 160.00

Tournay mit Fransen
200×300 für 75.00
250×350 für 115.00

Tournay prachtv. Ausführg.
200×300 für 98.00
250×350 für 155.00
300×400 für 199.00

Tournay extra schwer
200×300 für 129.00
250×350 für 185.00
300×400 für 276.00

Läufer
1.80, 2.35, 2.70, 3.25
3.75, 4.50, 5.25, 5.90
6.50, 7.50, 8.65, 9.25
10.50, 12.-, 14.50, 18.-

Bett-Umrandungen
15, 19, 24, 29, 34
38, 45, 48, 54, 65
75, 89, 95, 105, 120.-

Das ..... weiß doch jeder, es gibt nur einen
Teppich-Peters
und der wohnt
Humboldtstr. 16

Hatke Gardinen Bischofsnadel

Patent-Rollos
Anfertigung, (101/200) b. 2.95 an
Teppiche, Läufer
Annahme von Ehestandsdarlehen
Emil Eggers
Ostertorstr. weg 6

Springrollos
Anz. v. 2 M an
Kokosläufer an
Seltmann,
Steffensweg 6

Kokos
50 cm br. M 1.55
57 cm br. M 1.75
67 cm br. M 1.95
90 cm br. M 2.25
100 cm br. M 2.95
120 cm br. M 3.50
150 cm br. M 4.75
180 cm br. M 5.65
200 cm br. M 6.25

Beermann & Kranz
Faulenstr. 14/16
Ruf 5 13 80

Neuer Staubsaug.-Wechselstr.) umständehalber billig Schlageterstr. 22 p.

Neue versch. Nähmasch. unden. 150, Brammoph. 8, 12 Topp-Kachler 50

1-Fl. w. em. Gaskocher 6 M
C. Scharnhorststr. 115

1 Couch, 1 Staubl. 1 Waschm. W.-Strom, 2 Kofort, 54×156, 1 Scheibe Bleiglas, 51×150, all gut erhalt. Saarbrückener Str. 53.

Das schönste **Weihnachtsgeschenk** ist eine **Couch** ein **Sessel** od. ein **Sofa** von
!! Fricke !!
Polsterei-Betrieb u. Ausstellung
Langemarckstraße 152

Große Auswahl in
Polstermöbeln
Emil Gercke,
Fedelhören 66

. . . denk' an
MÖBEL
FÜR JEDEN GESCHMACK UND ZU GÜNSTIGEN **PREISEN**
BEI
MOEBEL-WINKLER
STEFFENSWEG 178

große auswahl
Moderne Küchen, Schlafz. Einz'möb. a. Bedarfsg'schein u. erleicht. Zahlbd.
R. Köster & Co.
Neustadtsbahnhof Nr. 8.

Treue Freunde
fürs ganze Leben sind Möbel von Krimmert. Zumal jetzt zu Weihnachten sollten Sie daran denken. Was gibt wohl mehr Freude als ein wertvolles Möbel? Krimmert hat für Sie gesorgt. Seine Auswahl in
Wohnungseinrichtungen und Einzelmöbeln
gibt Ihnen viele Tips gut und preiswert einzukaufen.
Möbel-Krimmert
Westerstr. 103-105, Ecke Hohentorstr. / Langemarckstr. 44/46.
Verkauf gegen Ehestandsdarl.

Sachliche **Schlafzimmer** in hellen Hölzern
Möbel FOHT
Ostertors r. 26

derm. Strowick
Möbelwerkstätten und -Handlung
Echt eich. Schlafzi. Mk. 325 an. Speisezimmer echt Eiche Mk. 205 an. Küchen, Schreibschr., Polstermöbel, eigene Anfertigung
Landwehrstr. 145

Kleiderschränke
1-, 2- u. 3tür., eig. Anfertig., preisw.
M. Büsing,
Tischlermeister, Dovenortstieg. 110

Wer rechnen muß kauft seine
MÖBEL
solider Arbeit, modernster Ausführung
in unseren großen, reich ausgestatteten Lagern aller Größen und Preislagen, Holz- und Stilarten zu den **niedrigen Preisen.**
Besichtigen Sie zwanglos u. unverbindlich. Wir liefern schon:
Kompl. Wohnungs-Einrichtung
3 Zimmer, Speisezimmer, Schlafzi. Küche ab Mk. **575.-**
Mod. Schlafzimmer-kompl. .... schon ab Mk. 285.-
Mod. Eßzimmer
Büfett Ausziehtisch, 4 Polsterstühle, ... schon ab Mk. **186.-**
Echte Wohnzimmer
Schreibschrank, Ausziehtisch, 4 Polsterstühle .. ab Mk. **220.-**
Herrl. Küchen, Büfett, ... Tisch, 2 Stühle 1 Hocker, ... Mk. **98.-**
Polstermöbel all. Art u. Preisl. Sofas, Couches, Sessel usw ebenso günstig.
Lieg. geg. Ehedarl. u. Zahlgs.-Erleichr.
St. Pauli-Möbelhaus
St. Paulistr. 10.12 u. Ostertorsteinweg 46 A

Kokos
bekannt billig
Teppich-Peters
Humboldtstr. 16

Schlafzimmer
285.- 310.-
Büfetts
92.-, 115.-, 122.-
145.- 165.-
Mokettsofas
78.- 88.- 95.-
Ausziehtische
29.- 38.- 45.-
Küchen, Sessel, Stühle billig
Möbel-Schuh
Tischlermeister Gr. Johannisstr. 179

MODERNE STRENGLINIEGE
Wohnzimmer
alle Holzarten
Möbel FOHT
Ostertorstr. 26.

Mod. Schlafzimm. und Küchen, sehr billig, Den Dooven Wartburgstr. 84.

Brauchst Du **Möbel** geh zu **Rode**
Fachgeschäft
Steffensweg 135

. . . denk' an
MÖBEL-THÄTE
Haus der Leistung
Langenstr. 137/38.

Hatke Tapeten Bischofsnadel

Ganz groß
ist die Auswahl! Mollige warme
• Sessel •
33.- 36.- 39.- 42.-
46.- 49.- 55.- 58.-
59.- 64.- 68.- 72.-
86.- 92.- u. höher
- Sofas -
76.- 85.- 92.-
96.- 108.- 118.-
128.- 138.-
Couches
78.- 87.- 98.-
116.- 127.- 136.-
156.- 168.-
bis zu den feinsten Ausführungen und in allen Preisl.
Möbel FOHT
Haus der Großauswahl!
Ostertorstr. 26

Küche eigene Anfertig. kompl. ab 72.—
Schlafzimmer schon ab 240.—
Polstermöbel
sehr preiswert
Auch Ehest.-Darl.
Tiedt, Hopfenstr. 21, ab Düsternstraße

Küchen
Anz. v. 20 M an
Wo'rat. v. 3 M an
Seltmann,
Steffensweg 6

Ein Rad greift ins andere
wenn die Maschine läuft. So muß es auch im Wirtschaftsleben sein, daß eine seine Maschinerie ist. Ein wichtiges Rad hierin ist die Werbung. Als Werbemittel steht die Anzeige an erster Stelle. Deshalb werben tüchtige Geschäftsleute durch die Bremer Zeitung.

Diesmal Lederwaren schenken!
HERMANN D. A. **Meyer** SEIT 1874
Schüsselkorb 29-31

Ein entzückendes **Stil-Damenzimmer** selbst zusammengestellt, ist die große **Weihnachts-Überraschung**
Wir haben in unserer Geschenk-Schau
Stil-Sessel mit Rohrgeflecht u. Einlegekissen
Klubtische dazu pass.
Zierschränke mit Rohr
Kl. Damen-Schreibschränke
Preiswert!
MÖBEL-THÄTE
Langenstraße 137/38

KLEIN-MÖBEL
wie
Lampentische
Rauchtische
Nähtische
Radiotische
usw.
in riesiger **Auswahl** und allen **Preislagen**
Möbel FOHT
Ostertorstr. 26

Klein-Polstermöbel
Rauchtische
19, 25, 33, 45
Nähtische
25, 32, 44, 60
Lampen
29, 33, 46, 62
Sessel
25, 32, 48, 70
Sofa-Couches
95, 120, 160, 200
MÖBEL Schütze
Westerstraße 102/04
Grünenkamp

Wenig gebrauchtes nußb. Eßzimmer, eich. Herrenzimm.
Einzelmöbel
Tresen, Roseen,
Büromöbel
Geldschränke
Heinz, Handlung, Abbenforstr. 16a

. . . . . und ich wünsche mir eine praktisch eingerichtete
Küche
in der ich alles bequem und sauber unterbringen kann..
In großer Auswahl und zu ganz kleinen Preisen bei
Möbel FOHT
Ostertorstr. 26

1 w. Kinderbettstelle mit Matr.
Brandstr. 60 III

Teppich-Peters
verkauft nur geg. bar oder auf Ehest.-Darl.
Humboldtstr. 16

Auch Sie finden unsere **Preise günstig,** wenn Sie sehen, was wir dafür bieten:
Klein-Küchen kpl. M 104, 139, 148
Küchen in Eiferb. M 149, 168, 192
Schreibschränke M 146, 150, 218
Büfetts M 108, 139, 168 176, 206, 228, 285
Ausziehtische M 26, 38, 44 48, 67, 78, 84
Kredenzen M 58, 68, 88
Mokett-Sofas M 86, 92, 98
Couches M 92, 98, 124, 136, 168, 235
Sessel M 32, 46, 48, 54, 60, 65, 78, 86
Haus der Leistung
MÖBEL-THÄTE
Langenstr. 137/38

Wer f. ein schön. **Schlafzimmer** schwärmt, muß z. **Möbel-Grundmann** gehen, Sie sehen **30 Schlafzim.** in all. Ausführ. schon v. 275 M
Möbel-Grundmann
Gr. Johannisstr. 63, 67 u. 75.



Herrenschuhe
8.90 9.50 10.50 11.70 12.50
Hausschuhe
2.10 2.90 3.50 3.80
Gamaschen
1.90 2.90 3.90

SCHUHHAUS
Schröder
Faulenstraße 53 — Vor dem Steintor 176/180
Gröpelinger Heerstraße 192 — Woltmershauser Str. 352

1 Waggon Dielenmöbel Polstermöbel Wäschetruhen Korbmöbel Kleinmöbel Puppenwagen
eig. Anfertigung, billig. Diem, Münchenerstr. 3

Büfett
echt Eiche, schon für RM. 120.—, Findorffstr. 40/42

Schreibtische, Couch, Sessel, Chaiselongue, Sofas, Ausziehtisch, Bett., Nähtische, Wohnzt.-Schränke
B. Schmidt Altenweg 4 Nähe Brill

Sofas, Chaisel., Couch, Büfetts, Ausziehtisch, Stühle, Bettst., Waschtisch 1- u. 2t. Kldschrk., Wetzler, Olberstr. 37 Holz. Ruf 8 03 86

Antike Möbel, Porzellan usw.
Holscher
Lemwerder t. Old. Johanneshweg 2

Größerer, gebrauchter
Geldschrank
gesucht.
Ruf 2 83 10



Tafelservice
Kaffee- u. Teeservice

Unseren ständig steigenden Umsatz (besonders zur Weihnachtszeit) verdanken wir:
unserer ganz großen Auswahl — den günstigen Preislagen — den mit Sorgfalt ausgesuchten Formen und Mustern fast aller deutschen Qualitätsfabriken.
Sie kaufen gut in
Bremens großem Fachgeschäft
für
Porzellan, Kunst, Kristall, Keramik
und
solide Haus- und Küchengeräte
Stegmann & Hartmann
Bremen, Faulenstraße 37/39 Ruf 51190
Versand nach auswärts • Auch franko und frei Haus

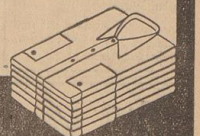


Da sitzt er - - -
Der Feind Ihrer Wäsche!

In Wirklichkeit zwar ist er unsichtbar . . . Können Sie es sich aber leisten, wertvolles Wäschegut schutzlos dem Kalkteufel im harten Wasser zu überlassen, damit er sein schädliches Spiel treiben kann? Soll er Ihre Wäsche erst grau, hart und spröde machen? Es gibt heute einen wirksamen Schutz gegen die Nachteile des harten Wassers und diesen Schutz bietet Ihnen Persil!

Sie erkennen diese wertvolle Eigenschaft von Persil an dem besonders blütenreinen, klaren Ton und an der schmiegsamen Beschaffenheit der Wäsche, die dem Körper ein wohliges Behagen verschafft.

Nicht nur gewaschen, nicht nur rein - **persil-gereinigt** soll Wäsche sein!



P 16 d/38

Musik

Radio-Göttsch
empfiehlt Apparate zu **herabgesetzten Preisen.** Baujahr 1937/38.
Opta 858 Groß-Super, 9 Röhr. 8 Kreise autom. Scharfabstimmung M. **278.-**
Telefunken-Super, Allstr., 6 Röhren, 6 Kreise, Mag. Auge ..... M. **225.-**
Telefunken-Tyuhe, Empfänger mit Plattenspieler ..... M. **173.-**
Ferner alle Geräte der neuen Saison in den Preislagen: M. **35.-, 65.-, 126,10** 2-Kreiser M. **151.40,** Super M. **190,90** und höher
Plattenspieler - Schränke
Schallplatten - Radiotische
Inzahlungnahme aller Apparate
Ratenzahlung
Hohentorstraße 84 Fernruf 5 28 78

Wohnungswechsel
Radio Staubsauger, Glühbirnen u. sonstige elektrische Geräte tauschen
Erste Bremer Radio-Tauschzentrale
Marktstr. 17, R. 2 25 26

? Radio-Klagen ? „Blanke" sagen Richthofenstr. 37 A Ruf: 5 01 34

▶ Radio,
neuestes Modell 4 Röhren 2 Kreis Anz. 30 M, mtl. 12.80
146.50
Schröder Dovenstr. 23

Musikhaus Hanseat
Eduard Rostal
Harmonikas, Akkordions
in reicher Auswahl
Hansastr. 162

Musikinstrumente
Spez. Saiteninstr. u. Akkordions
vom Fachmann
Kurt Petasch
Dovenstrftweg. 20
Auch Bau und Reparatur

Fast neues Klavier
umständehalber preiswert, Buntentorsteinweg 606

Flügel u. Pianos auch **Kleinpianos** neu u. gebr. bill. Vor Kauf mein Lager besicht., Sie sparen viel Geld. Auch Teilzahlung
Ks Bauer,
Kirchstraße 23

Schöne Laute billig.
Düternstr. 53 1 ft.

Gut erhaltenes Klavier
Angeb. u. Z 4108

Handharmonikas Hohner, Viktoria „Klub Modell" fast neu, Größe!
Beerstraße 138

Neue Plattenspieler v. 15 M an, Besichtigen Sie bitte mein Schaufenster,
Nordstraße 8 B
W. Alsen

Vorwärts durch Werbung!

Ein Geschenk für die ganze Familie!
Ein modernes, verbessertes Rundfunkgerät aus dem Baujahr 1938 m. vorzüglichem Fernempfang u. lebendig. Klang wird eine willkommene Gabe sein!



Bitte, besuchen Sie unsere reichhaltige u. interessante Weihnachtsschau, u. lassen Sie sich vom Fachmann unverbindlich beraten!

RADIO Sewing
Inh.: Hugo Sewing
Papenstr. 13 A, Ruf 23568
(gegenüber dem Lloydgebäude)
Das alte gute Fachgeschäft seit 1924

Radio-Reparatur und Umtausch
vom Spez.-Fachmann. — Ruf: 2 76 80
Nothnagel Fedelhören 51

Gebr. Schrankgrammola m. 40 Platt.
Hansastr 11 II.

Gute, gebrauchte
Pianos
Theodor Weidlich
Häfen 86

Schmuck

Trauringe
massiv Gold
niedrigste Preise
Ernst Sommer
Kurze Wallhatr 7

Armband und Brosche m. blauem Stein, apart, für größ. Mädch. bill. Angeb. u. Z 4104

Kleidung

2 graue Hosen, lg. Stiefel, fast neuer Mantel, Gr. 174 Osterdeich 20a 1.

Schwarzer Oelmantel, preiswert für mittl. Figur
Tauroggenerst. 5 I

Oefen u. Herde

Waschkell, neu, geb. Raufeiser, Grünanstr 80

Oefen und Herde gut erh., billig
B. v. Bienen, Hdl. Hollerstr. 8, Steint.

Maschinen



Pfaff
bei
W. Scharenhorst Nachf.
Braustr. 21

Nähmaschinen
Anker, Phönix, Veritas
(auch Teilzahlg.)
Kohne,
Kornstraße 135

Kleinschreibmaschine mit Koffer.
Angeb. u. Z 1527

Seitenbordmotor König 1¼ m. Leerlauf u. 2 Wellen bestens erhalten.
Stiebwall 6

Gritzner- u. Kayser-Nähmaschinen
in erstklassig. Ausführung schon von RM. 135.— an
O. P. Grunig,
B. d. Steintor 27
Ruf: 4 14 36

Elektromotoren
Ankauf, Verkauf, Austausch, Miete Reparaturen.
Emil Mahn,
Findorffstraße 28.
Fachgeschäft für Motoren
Ruf: 8 11 40

Fahrzeuge

Fahrräder
sehr billig, auch gebrauchte, Zeitz, Schumacher, Hdlg., Stephanik'wall 81, 3

Kinderwagen, Puppenwagen u. Wipproller auf Teilzahlung
Seltmann,
Steffensweg 6

Leichte Schiebkarre gebraucht.
Angeb. u. Z 1518

Kinderwagen
Erlenstr. 101 II
Sonnt., 7-10, 14-16

Gt. erh. Kinderw. Landweg 14 I., Hinr. Kaiser-Theat.

Kinderwagen Kirchweg 69 II.

Gt. erh. Brennab. Kinderwagen. Wankriedstr. 66

Allgemeines

Angelgeräte
C. H. Becker,
Balgebrückstr. 16

Trauringe



Bestecke
In allen Preislagen von RM **3.75** an
Franz Gersiek
Wegesende 2

Spielzeug

Puppenwagen Dreiräder Wipproller
billig. **Kohne,**
Kornstraße 135.

Hübsch. Packh. m. Pferdefell 8 M.
Gröf.-Wolffstr. 20 Kellergeschoß

1 Puppenstube u. Laube. Zweigstr. 21

Elektr. Puppenherd P'schr. Schwanhauser Beerstr. 98

Dampfmasch., drei Stabilbaukästen, mit Federmotor, Puppenküch., elektrisch, Kochherd, Messing-Hängelampe, Herdentorschwalstr. 191 b. Museumstraße.

P 16 d/38

Qualitäts-Geschenke

aus dem Spezialhaus

Oberhemden
Schlafanzüge
Krawatten
Nachthemden
Hausmäntel

Hinrichs & Bollweg

Statt Karten!

Alfred Meier Schriftleiter
Wilma Meier geb. Siemers

Vermählte

Bremen, 3. Dezember • Luisenstr. 8 • z. Z. Bad Harzburg

Alle Photo-Apparate
Auch Leica, Contax und Rolleiflex gegen Zahlungserleichterung
Ihren alten Apparat nehme ich in Zahlung
Photo-Günter
Bahnhofstraße 2

Wie heilt man Hämorrhoiden

und ihre Folgen? Bei Hämorrhoiden-Schmerzen – Brennen – Jucken — hat sich die altbekannte Dr. phil. Nachmanns Spezialsalbe „Humidon" ausgezeichnet bewährt. Herr Karl Meyer, Kentner, Hannover-Linden, Fortunastr. 25 a, schreib uns am 18. 2. d. Js.:

„Zu meiner größten Freude teile ich Ihnen mit, daß mir Ihr „Humidon" große Dienste geleistet hat. Nach 2- bis 3maligem Gebrauch der Salbe trat Linderung ein, ich habe kein Brennen und Jucken mehr. Mit gutem Gewissen kann ich sagen, daß mir Ihr „Humidon" geholfen hat, während mir andere Mittel nicht geholfen haben. Ich sage Ihnen meinen besten Dank, daß ich durch Ihr „Humidon" von meinen Leiden erlöst wurde."

Derartige Danksagungen erhalten wir fast täglich. Ueberzeugen Sie sich am besten selbst von der Wirkung dieser Spezialsalbe und verlangen Sie eine Probe „Humidon" und die wissenswerte Aufklärungsschrift über Hämorrhoiden kostenlos und unverbindlich. Schreiben Sie deshalb noch heute an:

Dr. Nachmann-Humidon in Berlin W 8, Block 193

Ihre Vermählung geben bekannt

Georg Olfs
Gertrud Olfs
geb. Köhrmann

Hemelingen, 2. Advent

Familienanzeigen werden in der „BZ." zu ermäßigtem Preis berechnet.

Helgas Brüderchen RALF ist heute angekommen.
In großer Freude:
Lotte Minkmar geb. Fluma
Helmut Minkmar

Bremen, den 2. Dezember 1938
Heidelberger Straße 14
z. Z. Wöchnerinnenheim

Nordischer Hof für Hochzeiten (bis 180 Personen)

Billige
Trauringe
Meyer & Möbius
Faulenstraße 41

Gute Uhren- Schmuck u. Bestecke
immer preiswert und gut
bei **A. Gast** Brücken- und Osterstraße

Uhren-Ausverkauf
Günstige Gelegenheit, Restbestand unseres Warenlagers
Herren-, Damen-, Reise-, Tisch-, Wand- und Haus-Uhren
werden zu stark herabgesetzten Preisen verkauft.
H. Kreutzberg
E. Felsing Nachfolger
Häfen 471

Ingrun
Wolfgang hat das lang ersehnte Schwesterchen bekommen.
In dankbarer Freude
Irene Bachmann
Richard Bachmann
Bremen, 2. Dezember 1938
z. Z. Wöchnerinnenheim

Ihre Vermählung geben bekannt:
Rechtsanwalt und Notar
Rudolf Matho und Frau
Herta, geb. Rabe
Goslar, 26. November 1938
Gifhorn (Hann.), Bodemannstraße 15
Bremen, Fesenfeld 128.

Hundert nette kleine Weihnachtsfreuden
hält Hafeken jetzt für Sie bereit. Gediegene Geschenke, die nicht viel kosten und doch viel Freude bereiten.
Hafeken
BISCHOFSNADEL 3

Geschäftsverlegung!

Ich verlege mein Juwelen-, Gold- und Silberwarengeschäft vom Ostertorsteinweg 47 zur

OBERNSTRASSE 26
(Passage Essighaus)

L. Solte, Juwelier

Eröffnung: Dienstag, 6. Dezember 1938

Ich bitte um Ihren Besuch

Ihre Verlobung beehren sich anzuzeigen:
Dorothea Helinski
Hans Wiegmann

Bremen, November 1938.

Ihre Vermählung geben bekannt:
Henry Hersting
Helene Hersting
geb. Stumpenhusen
Bremen, 3. Dezember 1938.

Die Photo-Werkstatt
Hans Pries
Oberstr. 23
Ruf 8 26 89

Hatke Tapeten
Bischofsnadel

Ein **Blick ...**

..... in unsere Schaufenster überzeugt Sie von der Reichhaltigkeit und Preiswürdigkeit unseres Lagers in guten Bestecken und schönem Schmuck

Meyer & Möbius
Faulenstraße 41

Greti Brandt
Heinrich Siemer
Verlobte
Bremen
Hohenhauser Landstraße 31
Hemmenweg 7

Oelgemälde
Riesenauswahl in jeder Preislage
Bilder-Golly
St. Magnusstraße 11
gegenüber der Kirche

Diktat
Abschriften, Vervielfältigungen
Martinistraße 10

Die Verlobung ihrer Tochter
Lilly
mit Herrn Studienassessor
Dr. phil. Helmuth Herfurth
geben bekannt
Ernst Knust und Frau
Elise, geb. Benter
Syke, Hachedamm 2

Lilly Knust
Dr. Helmuth Herfurth
Verlobte
Syke — Bremen
3. Dez. 1938 — Heimingerstr. 38

Schirme Stöcke
Büsing
Sögestraße 47
Taschenschirme • Stockschirme

Immer nur das Beste!
erhalten Sie im Fachgeschäft
Teppiche, Läufer, Bettumrandungen, Stragula, Balatum, Wachstuche
im Linoleum-Spezialhaus
Ferd. Kinski / Papenstr. 4

Für den Weihnachtstisch
Herrenhüte in allen Modefarben und Preislagen
Blautuchmützen eigene Anfertigung
Pelze in großer Auswahl
Minzlaff, Vegesacker Straße 49

TEE Tonne
China-Souchong
½ kg RM 4.60, 4.60
U. L. Frauenkirchhof 9, Ruf: 20608

Großhandel-
Buchführung, übersichtlich, einfach und preiswert durch unser Sindri-Durchschriftverfahren.
Dörrbecker & Plate
Alles für Schreibtisch und Büro
Sögestr. 34/38, Ruf: Samm.-Nr. 2 45 55



Festlicher Glanz
unter dem Weihnachtsbaum.
Das funkelnde Bleikristall im Kerzenschimmer wird jeder Frau eine große Freude machen. Sehen Sie sich die
Dosen, Schalen, Vasen, Römer
einmal an. Sie sind nicht nur schön, sondern auch sehr preiswert bei
Beye & Fahl
Ostertorsteinweg 1/2
Das Fachgeschäft für Haus- und Küchengeräte, Glas u. Porzellan

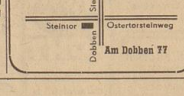
---

Brinckmann & Lange
B L
Brillantringe
Schmuckringe
Siegelringe
Obernstr. Ecke Sögestr.



Einfach fabelhaft!
Durch vortreffliche Vergrößerungen holen wir aus Ihren Kleinaufnahmen geradezu erstaunliche Wirkungen heraus. Auch auf diesem Gebiet der Foto-Kunst sind unsere tüchtigen Fachleute die zuständige Instanz.
PHOTO-GUNTER
Das große Fachgeschäft für Photo-Kino-Projektion
Bahnhofstraße 2
„Europa" gegenüber
Zweiggesch.: Bahnhofstr. 26

Freude bereiten!
Ich helfe Ihnen! Reichhaltige Auswahl in:
Foto-Apparat. in jed. Preislag.
Foto-Alben, neue Muster
Foto-Ledertaschen u. -Tresore
Foto-Belichtungsmesser
Foto-Zubehör: Stative, Gelbfilter usw.
sind doch wirklich Geschenkartikel, die bleibende Freude bereiten!
Foto - Bischoff - Qualität im Brennpunkt der Ostertors



Kristall
Toilettegarnituren
Trinkgarnituren
Karaffen, Schalen
Teller, Vasen
Bowlen, Dosen
Ascher, Schreibzeuge usw.
die große Auswahl
Stegmann & Hartmann
Faulenstraße 37/39 • Fernruf 51190
Sie kaufen gut in Bremens großem, allbekanntem Fachgeschäft für Porzellan, Kunst-Kristall, Keramik und soliden Hausrat

---

Im Westen einer der Besten
Friese Radio
Haferkamp 99, Ecke Lützowerstr., Ruf 8 19 18

Ueber 30 Jahre A. Wilhelmi
Modische Damen- und Herren-Bekleidung
Gardinen — Teppiche — Läufer
Damen- und Herren-Schuhe — Einzelmöbel
Damen- und Herren-Unterzeug usw.
Tisch-, Stepp- und Chaiselongue-Decken — Strickwaren
A. Wilhelmi, Wartburgstraße 90
T. 83459 Ecke Schönebeckerstr.
Auf Wunsch die bekannte Zahlungserleichterung

Kaufe in den Morgenstunden

denn da kannst Du in aller Ruhe Deine Wahl treffen. Folge deshalb dem Rat des Einzelhandels, der das größte Interesse daran hat, Dich gut und schnell zu bedienen. Am Vormittag kann er Dir aber mehr Zeit widmen, als ihm das in den Abendstunden auch beim besten Willen möglich ist. Deshalb: Kaufe in den Morgenstunden,

dann ist alles schnell gefunden!

ÄRZTE-TAFEL
Praxis wieder aufgen.:
Dr. med. Henze
Dr. med. Jüngermann
Dr. med. Strauch
Frauenarzt
An der Weide 34



Schleiflack-Kleinmöbel
Teewagen
Blumenständer
Barwagen
sind sehr beliebte
Weihnachtsgeschenke
Henseler
Sögestraße 56

Praktische Geschenke!
Teppiche • Läufer

Haargarn-Teppiche	240/340	190/285	160/230	120/190
	59.-	29.50	21.-	17.50
Woll-Teppiche	300/400	250/350	200/300	170/240	130/200
	140.-	105.-	59.-	48.-	33.-
Tournay	300/400	250/350	200/300	170/240	130/200
	180.-	144.-	98.-	68.-	42.-
Bettumrandungen (Steilig)	90.-	71.-	59.-	37.50	29.-
Allgäuer Vorlagen	12.50	9.50	8.50	7.20	6.-	4.50	3.-
Haargarn-Läufer gestreift	90 cm 3.90	68 cm 2.80	57 cm 2.50	50 cm 2.40

Tisch- und Divandecken in allen Preislagen!
Teppich-Klingeberg
Hutfilterstraße 6-8

PELZE
A. Lange Faulenstraße 72
führt gute Handwerks-Arbeit zu erschwinglichen Preisen

Ein Hut von A. Lange, Faulenstr. 72 bringt Freude!



Pflastermüde?
Dann fragen Sie Thalysia-Naturform-Schuhe! Die breite Form ist so bequem, die Brandfohlen-Oberfläche entspricht der Fußsohlen-Plastik, die Sohle selbst ist besonders biegsam, die Absatzhöhe natürlich. Bei diesen Schuhen sind äußere Schönheit und gesundheitsfördernde Beschaffenheit vereint.
THALYSIA
Reformhaus Dr. Lorentz
Schüsselkorb 14 • Fernruf 2 90 83

Im Jupiter-Licht

WÖCHENTLICHE FILMBEILAGE DER BREMER ZEITUNG • NR. 48 • 4. DEZEMBER 1938

Sechs Jungen kommen zu Bengt Berg

Ein neuer Kulturgroßfilm „Sehnsucht nach Afrika" / Bengt Berg und seine Familie als Darsteller

Gespräch mit dem großen Tierfreund

„Bengt Berg ist in Berlin! Wollen Sie ihn heute abend sprechen? Dann kommen Sie ins Hotel Fürstenhof!" Tausend Geschichten fallen einem ein, aus Bengt Bergs herrlichen Tierbüchern. Man kennt das Haus in Kalmar, kennt die Frau, die Kinder, das Meer, die zahmen Gänse, die ihn auf seinen Fahrten begleiten — und hat den Mann, der dies alles für uns schrieb, doch noch nie gesehen. Man wird einem Freund gegenübertreten, den man nicht kennt und hat ein wenig Herzklopfen vor dem großen starken Mann, aber dann denkt man sich: wer zu Tieren so gut Freund ist, wird mit den Menschen nicht gar zu unsanft umspringen. Einmal hat er unter eine Photographie, auf der er mit einem Hecht zu sehen ist, geschrieben: „Dies ist Bengt Berg, der Tiger jagt und Hechte angelt, weil er glaubt, daß er Gottes weitem Tierreich diesen Polizeidienst für die schwächeren Tiere tun müsse." — Wenn man das Bild recht betrachtet und an allerlei Anekdoten denkt, die über ihn umgehen, dann glaubt man ihm freilich gerne, daß er um der Tiere willen gegen Menschen bisweilen so hart und streng sein kann, wie gegen Tiger und Hechte. „Der Tierschutz geht mir über den Menschenschutz", sagt Bengt Berg, „denn die Menschen können sich selber helfen, den Tieren aber muß geholfen werden, vor dem Menich, der sie ausrottet."

Dann stehen wir endlich dem großen starken Manne gegenüber, dessen freien Bewegungen man ansieht, daß er nicht in den engen Stuben einer Stadtwohnung aufgewachsen ist, sondern die Weite und die Freiheit liebt.

Wir sprechen von Bergs neuem Filmwerk, das augenblicklich entsteht. Kaum ein Wort ist bisher von diesem Film an die Oeffentlichkeit gedrungen und dabei hat Berg schon drei Wochen Atelierarbeit in Berlin hinter sich. Die weiteren Aufnahmen werden in wochenlanger Arbeit auf dem Besitz Bengt Bergs in Kalmar an der schwedischen Küste gedreht. Weiter wird fast das gesamte Filmmaterial, das der schwedische Forscher auf seinen zahlreichen Afrikaexpeditonen drehte, Zehntausende von Metern, Verwendung finden. Der Film heißt „Sehnsucht nach Afrika". Es wird ein Kulturgroßfilm mit Spielhandlung werden. Darsteller sind Bengt Berg, seine Frau, seine beiden Lausejungen (das heißt einer davon ist eigentlich ein Mädchen) Babette und Jensemann und sechs Berliner Jungen, die mit einem KdF.-Dampfer nach Schweden kommen und dann auf ihrer Fahrt den großen Tierfreund besuchen. Das Haus, seine Bewohner und die zahmen Wildgänse, die wir aus seinen prachtvollen Erzählungen kennen, sie werden in diesem Film für uns alle lebendig werden und Berg selbst wird uns von seinen Jagden und Abenteuern erzählen und uns seine großartigen Aufnahmen aus Afrika vorführen. Georg Josch führt die Regie dieses Filmes, der Text ist von Berg selbst weitgehend beeinflußt.

Ich frage Berg, ob er von dem Film auch eine schwedische Version herstellen wird. Er protestiert heftig und antwortet: Aber wo denken Sie denn hin, die sechs Jungen und ich haben den Film auf deutsch gesprochen, also wird er auch deutsch vorgeführt. Die europäische Kulturiprache im Film ist deutsch und wenn sie es noch nicht ganz wäre, dann muß sie es werden. Ein Mensch, der heute nicht deutsch versteht, trägt einen sehr unmodernen Hut."

Bei dieser Gelegenheit frage ich Berg nach den Uebersetzungen seiner Bücher: Was war zuerst die deutsche, oder die schwedische Ausgabe? „Meine Bücher", sagt Berg, „sind fast alle schwedisch geschrieben und dann wurden sie in ein Dutzend Sprachen übersetzt. Es gibt natürlich auch Ausnahmen. „Die Liebesgeschichte einer Wildgans" z. B. habe ich zuerst in deutscher Sprache geschrieben und habe auch im Vorwort die deutschen Leser für eventuelle „reizende Unbeholfenheiten des Ausländers" um Entschuldigung gebeten. Nach einer kleinen Pause fügt Berg, der solche kleinen kämpferischen Randglossen sehr liebt, hinzu: „Trotz Hollywood ist doch ein Buch immer noch eine wertvollere Leistung als ein Film!" — An Berg liegt es nun, sich selbst zu dementieren und zu beweisen, daß auch ein Film textlich eine wertvolle und saubere literarische Leistung sein kann.

„Was ist eigentlich der Hauptgedanke, den Sie bei ihrem Film „Sehnsucht nach Afrika" verfolgen?" Berg wird lebhaft, überlegt ein wenig und dann sagt er, während er sich in seinem Stuhl zurücklehnt und mich prüfend aus seinen stahlgrauen Augen anschaut: „Es ist meine Ueberzeugung, daß bei den Millionen Menschen unseres Volksstammes und ganz besonders bei unserer heutigen Jugend vielleicht halb unterdrückt dieselbe Sehnsucht schlummert, die bei mir in heller Flamme aufloderte und mich über alle Rücksichten so früh in andere Welttelle fahren ließ. Es dämmerte doch heute nach Jahrzehnten diplomatischen Elends in unserem Weltteil die Möglichkeit auf, daß unsere heranwachsende Jugend wieder hoffen darf, ihre Flügel wie freie Vögel ausspannen, um über diese sogenannten Grenzen in die Welt hinauszukommen, die menschliche Unvernunft uns so lange nach Versailles auf die Karte zeichnete. Wenn ich soviel wie eine Wildgansfeder dazu beitragen kann, habe ich meine kleine Aufgabe erfüllt."



Wolfgang Liebeneiner

der Spielleiter des neuen Terra-Films „Ziel in den Wolken", in dem die Anfänge der deutschen Fliegerei geschildert werden.

Schon einmal hat Bengt Berg dem deutschen Volk ein Geschenk gemacht, das unvergessen bleiben wird. Der herrliche Naturschutzpark auf dem Darß, der nordwestlich von Stralsund der pommerschen Küste vorgelagerten Halbinsel, geht auf die Anregung Bergs zurück. Die Entstehungsgeschichte dieses Naturschutzgebietes ist so interessant, daß ich sie genau so erzählen will, wie Berg selbst sie mir geschildert hat.

„Ich war im Weltkrieg Kriegskorrespondent für schwedische Zeitungen auf der deutschen Seite im Osten. Bei den Streifzügen längs der Front stieß ich eines Tages im Memelgebiet auf die beste Brutstätte des europäischen Elchstammes. Ich war sofort davon überzeugt, daß ein Teil der Tiere gerettet werden müsse, koste es, was es wolle. Da ich die Verwüstungen der Kosacken im ostpreußischen Gebiet gesehen hatte, fürchtete ich um diese seltenen Tiere bei einer etwaigen Rückkehr der Russen und fragte bei Hindenburg an, was in diesem Falle zu ihrem Schutz geschehen könnte. Hindenburg ließ mir durch einen Adjutanten lakonisch antworten: „Die Russen kommen nicht wieder nach Ostpreußen zurück!" Wenig später gab Tannenberg dem Feldherrn recht.

Die Jahre vergingen, es kam der Zusammenbruch. Ich aber gebe nie etwas auf, und so stand ich eines Tages vor dem Ministerpräsidenten Braun, um ihm als Verantwortlichen den Plan zur Schaffung eines Naturschutzgebietes auf dem Darß vorzutragen. Er interessierte sich zwar für den Plan, aber doch nicht genügend, um ihn durchzuführen. Aus wirtschaftlichen Gründen verfiel der Plan der Ablehnung.

Wieder gingen die Jahre dahin, und eines Tages kam der Durchbruch der nationalsozialistischen Bewegung. Bald danach erhielt ich von Ministerpräsident Göring eine Einladung in die Schorfheide und durfte ihm dabei den Plan unterbreiten, auf dem Darß den teutonischen Urwald wieder der auferstehen zu lassen, in dem das deutsche Urwild, die Elche aus Ostpreußen, die letzten Wisente und die prachtvollen deutschen Hirsche zur Freude Tausender von Schulkindern weiterleben sollten. Mit einem lebendigen Interesse für alle solche Fragen sah der Ministerpräsident sofort den Kern des Gedankens und antwortete: „Das ist gut, das mache ich!" Es ging kein Jahr vorüber und der Plan war Wirklichkeit. Mit tiefer Befriedigung fügt der große Tierfreund nach einer Pause hinzu: „Die Deutschen können stolz sein, die stärkste Leistung, die für die Tierwelt seit Menschengedenken vollbracht wurde, ist das deutsche Jagdgesetz, das Hermann Göring eingeführt hat!"

Zwei Stunden hat das Gespräch mit Bengt Berg gedauert. Es ist uns, als hätten wir Tage mit ihm verlebt. Wir scheiden von ihm mit dem frohen und stolzen Gefühl, einen großen Freund Deutschlands kennengelernt zu haben. Die Tierwelt und die Deutschen sind die einzigen Freunde seines Herzens.

Dr. Robert Oberhausen

„Idl mit'n Fidl"

Aus dem jüdischen Spielfilm der Filmabteilung der „Jüdischen Kulturverbände"



Im Rahmen des Reichsverbandes der jüdischen Kulturverbände ist bekanntlich den Juden in Deutschland die Möglichkeit gegeben, ihr arteigenes Kulturleben zu pflegen. Diese Organisation besitzt auch eine Filmabteilung, die jetzt den ersten rein jüdischen Spielfilm ihren Mitgliedern vorführte. Aus diesem Film „Idl mit'n Fidl" geben wir hier eine Szene wieder, die in echter Umgebung eine jüdische Hochzeit zeigt...

Aufn.: Presse-Hoffmann

Ludwig Schmitz in „13 Mann und eine Kanone"

Lustiges Interview mit einem Komiker mit Herz



„Schmitz — nanu — was machste hier?"
„Mensch, ich bin jetzt Kanonier!"



„Schmitz, was kommt in die Kanonen?"
„Gulasch, Speck und dicke Bohnen!"



„Schmitz, was liebt ein Kanonier?"
„Noch und noch 'nen Grand mit Vier!"



„Schmitz, im Ernst — das ist nur'n Witz?"
„Klar, sonst wär' ich doch nicht Schmitz!"

Aufn.: Bavaria (4)

Ganz besonders feine Filmdamen

haben, wie es scheint, nur eine Aufgabe, ihre Umgebung in Unordnung zu bringen, Verwirrung zu stiften und ihren großen und kleinen Launen nachzugeben;

sind entweder ein verkapptes Straßenmädchen oder ein Vamp. Sie pendeln sozusagen zwischen Kaschemme und Luxuswohnung;

besteigen in Berlin den Süd-, Nord-, Ostexpreß und wachen in Nizza, Biarritz oder Venedig auf. Dabei fingen sie sich dann meistens am Abteilfenster eins;

gehen nur mit ondulierten Haaren ins Bad, wobei sie an sich herumschrubben, als kämen sie gerade aus einem Bergwerk;

sind fast immer Wesen ohne Herz. Sollten sie wider Erwarten doch etwas von diesem Körperteil besitzen, dann verschenken sie es — diese wohltätigen Spenderinnen! — freigebig an reizende junge Männer;

werden uns manchmal auch als kindlich übermütige Backfische vorgesetzt die zwar nie durch ihrer Hände Arbeit, wohl aber durch ihr freches — Verzeihung: amüsant plapperndes Mundwerk zum Ziel gelangen;

verbringen ihre Zeit damit, daß sie egalweg Zigaretten rauchen, sich pudern, Abendkleider anprobieren, an Sektgläsern nippen und im Abonnement lächeln. (Wir vergaßen hinzuzufügen, daß sie hin und wieder auch mal mit dem Fuß stampfen und mit einer meterlangen Spitzenschleppe über Eisbärfelle davonrauschen: dann will entweder irgendein Mann, dieser Schuft, nicht zahlen, oder ein trotteliger Bediener hat etwas vergessen, zerbrochen oder falsch ausgerichtet.);

räkeln sich vormittags in eleganten Schmollwinkeln mit seidenen Kissen und glätierten Schiebetüren, polieren sich mittags die schmalgebogenen Nägel nachdenklich am Tischtuch und legen nachmittags die Fingerspitzen sinnend an die zarten Schläfen;

haben manchmal natürlich auch eine ernsthafte Beschäftigung, indem sie mit neckischem Lächeln ihren Lieblingshund kraulen oder verträumt aus einem hohen Fenster starren;

benehmen sich zum Ausgleich auch mal „shocking", wobei sie beinebaumelnd auf Schreibtischen, Treppengeländern oder schräg ins Zimmer gestellten Couches herumlümmeln und mit Brokatschuhen und Lackpumps die guten Vorsätze irgendeines komisch-seriösen Mannes (spricht: Spielverderbers) zerreten.

Nicht wahr, wir haben sie ganz besonders in unser Herz geschlossen, diese „aus dem Leben gegriffenen" Filmdamen die happyendend durch die Untiefen einer unbewegten Handlung waten und leise plätschernd Schlagerlieder von sich geben?

Max Weinheber

Verantwortlich: Heinz Tischer, Bremen.

Das Buch im Dritten Reich

An den politischen Zeitungsleser!

Etwas über Meldungen und ein Hilfsmittel, ihren Sinn zu verstehen

„Wie wir aus Rom erfahren, wird sich der englische Botschafter in Rom in den nächsten Tagen zu Außenminister Graf Ciano begeben. Im Mittelpunkt dieser Besprechungen, die als eine Wiederaufnahme der Fühlungnahme zwischen England und Italien zu werten sind, soll die Spanienfrage und die Anerkennung des italienischen Imperiums durch England stehen."

Diese Meldung, die auch in unserer Zeitung erschien, wirft für den politisch Denkenden zwei Hauptfragen auf: Zum ersten, warum hat England bisher noch nicht das Imperium anerkannt, und zum zweiten, welches Interesse haben England und Italien an der Entwicklung des spanischen Krieges?

Oder etwas anderes: Die Tschecho-Slowakei als das „Flugzeug-Mutterschiff Sowjetrußlands", als „hohe Karte im strategischen Spiel", wie sie ein französischer Journalist noch vor kurzem nannte. Wie kam die Tschecho-Slowakei zu dieser Stellung, welche Eigenschaften qualifizierten ausgerechnet dieses Land dazu?

Dies zu beantworten, dem Leser die großen Zusammenhänge und die geschichtliche Entwicklung klarzumachen, ist Aufgabe jeder guten Zeitung. Und sie tut es auch des öfteren, namentlich dann, wenn ein wichtiger Abschnitt innerhalb des Gesamtgeschehens erreicht ist. Aber kann sie es immer bei der Vielfalt der innen- und außenpolitischen Probleme? Müßte sie nicht, um dieser Pflicht ganz gerecht zu werden, jeden Tag zu jeder Meldung eine kurze oder — was meistens eintreten würde — längere Erklärung über das Wieso und Warum geben?

Jeder wird einsehen, daß dies einfach nicht möglich ist, daß der zur Verfügung stehende Raum bei weitem nicht ausreichen würde. Und die Zeitung soll doch — ihrer Bezeichnung unzeigensten Sinn (Zeitung gleich Neuigkeit) treubleibend — dem Leser in allen Sparten das Neueste berichten; sie muß sich also in der Hauptsache auf die knappe Meldung beschränken.

Will man die einzelnen Meldungen in ihrem Zusammenhang verstehen, muß also ein Hilfsmittel eingesetzt werden, und wir haben eines gefunden, das wir unseren Lesern gern empfehlen: Im Wilhelm-Goldmann-Verlag in Leipzig hat Walther Pahl, der schon mehrfach mit politisch-geographischen Büchern an die Oeffentlichkeit getreten ist, unter dem Titel: „Das politische Antlitz der Erde" ein Werk erscheinen lassen, welches das hält, was es im Untertitel zu sein verspricht: ein weltpolitischer Atlas. Der Aufbau des Buches (234 Seiten) ist äußerst einfach und gerade deshalb für den obengenannten Zweck besonders geeignet. Auf der einen Seite eine Karte, auf der etwa die politisch-strategischen Kraftlinien, die von den Mächten begehrten Bodenschätze oder die Grenzen der Nationalitäten der betreffenden Gebiete verzeichnet sind, auf der gegenüberliegenden Seite der dazugehörige Text, der das auf der Karte Angedeutete weiter ausbaut und in die großen Zusammenhänge einfügt.

Da werden, um nur einige wenige Beispiele zu nennen, die Probleme der Rohstoffversorgung der Weltmächte gezeigt, die Entwicklung, der Aufbau und die Gefahrenquellen der großen Kolonialreiche dargelegt, die großen Linien der Politik der europäischen Staaten gezeichnet, die Stellung der Sowjetunion zu Europa und der Welt beschrieben, die engverflochtenen politischen Fäden im Nahen Osten zu entwirren versucht, die politischen, wirtschaftlichen und strategischen Wege in Ostasien und im Pazifik, in Afrika und Amerika markiert usw.

Dieses Buch wird jeden politisch Denkenden und nach politischem Wissen Strebenden interessieren und auch — im großen gesehen — befriedigen. Für eine bis in die allerletzten Einzelheiten gehende Schilderung bietet sich bei der Vielfalt der Fragen auf dem beschränkten Raum kein Platz; wollten sie alle Berücksichtigung finden, müßte aus diesem einen Buch eine Bibliothek werden. Und doch hat der Verfasser ausgezeichnete Arbeit geleistet, er hat mit Sorgfalt die markantesten Einzelheiten herausgesucht und sie, als typisch für das Gesamtproblem, niedergeschrieben. Betrachtet man dazu noch die vorzüglichen Karten, so rundet sich das Bild immer mehr.

Einen allerdings unumgänglichen Mangel hat das Buch: Es müßte eigentlich, da die politische Entwicklung ja — und gerade in unseren Tagen — nicht stillsteht, immer neu geschrieben werden. Aber dies stellt den Wert des Werkes nicht in Frage, denn so schnell geht es selbst in unserer „schnelllebigen Zeit" nicht zu.

Rudolf Dahmen.

Neue Kröner-„Taschen"

Band 132: „Römische Geschichte" / Band 133: „Jean Paul: Weltgedanken und Gedankenwelt"

Der dickleibige, vierbändige Mommsen hat vor allem den humanistischen Kinderschuhen entwachsenen Geschichtsfreunden, die nicht vom wirtschaftlich Hoffnungsarmen, dafür äußerlich so imponiert, daß sie die „Römische Geschichte" sich lieber aus den ach so ledernen Leitfäden für den Schulgebrauch einverleibten. Dabei ist ihnen zwar nur ein trübes Abbild antiseichen Kraft und Größe vorgelegt worden, und auch die glänzende Darstellung jenes dem wahren Römergeist fongenialen Geschichtsschreiber hat sie nicht ergriffen — haftengeblieben ist aber über das formelmäßige Schulwissen hinaus die Ahnung von der bildenden Gewalt der Antike und der schwer zu erfüllende und daraus unerfüllte Wunsch nach einer geistigen Führung in jenen antiken Geschichtsbereich, der strenger stofflicher Auslese und straffer leitgedanklicher Sammlung und Schichtung bedarf. Diese Forderung scheint uns das soeben in der Reihe der blauen Taschenausgaben erschienene Werk „Römische Geschichte" von Ernst Kornemann-München zu erfüllen. Schon beim Anlesen des ersten Bandes, der die Zeit der Republik einschließt (Taschenausgabe Bd. 132, XL 619 Seiten, 1 Karte; Preis RM. 5,50, Alfred-Kröner-Verlag, Leipzig) wird uns bewußt, daß diese Neuerscheinung auf dem gewiß schon weidlich durchgepflügten Felde der römischen Geschichte eine notwendige ist, und wenn der Verfasser seiner von der höheren Objektivität unseres neuen Geschichtsdenkens durchdrungenen Arbeit das Motto voranstellte, daß die innere Nähe zu echter Antike das Einsatz und Ziel kaum je größer gewesen ist als jetzt", so ist damit nicht eine der geschichtsklitternden Parallelen „aus dem Gesichtswinkel des Nationalsozialismus" sanktioniert, sondern Abstand und Unterschied unseres heutigen volkhaften Werdeganges von jenen anderartig heroischen Zeitläuften einer anderen nationalen Entwicklungslinie bezeichnet. Absolut neu ist die klare, mit wissenschaftlich Althergebrachtem mutig brechende Schau des alten, des „Bauern-Roms. Kornemann sieht das spätere imperialistische Rom nicht in der Urzelle des Staates und in der „Sitte der Väter" vorgezeichnet, so daß sich eine imponierend geschlossene, geradezu mitreißend folgerichtige organische „Abhandlung" scheinbar wesensgwiesphältiger Geschichtsbilder über weite Zeiten hinweg herausschält — die Frucht einer Forscherbemühung, die stetig vom Impuls unseres raffisch ausgerichteten Geschichtsdenkens beseelt wird und in ihren Schlüssen und Wertungen die klare Einsicht und die Ehrfurcht gegenüber der Ueberlieferung der Antike stets bewahrt . . . .

Richard Benz, dem unsere heutige Kulturpolitik eine Fülle richtungweisender Arbeiten verdankt, bereitet mit der Auswahl von „Jean Paul: Nichtes Werk für Kröners Taschenausgaben („Jean Paul. Weltgedanken und Gedankenwelt" Bd. 153, 356 Seiten. 1. Bildnis. Preis RM. 3,75). erneut jene Einfühlungskraft in vergangene Menschen und Zustände, die sein Meisterwerk „Die deutsche Romantik" zu einem wahren Kunstwerk angewandter Literaturgeschichte werden ließ. In eben diesem Buch hat Benz dem genialen Dichtraken, der die Romantik gleichsam „im Hintergrunde" vorfühlte, übertrumpfte und überwand, eine glänzend Charakteristik gewidmet. Ausgehend von der Macht der neuen Musik jener Zeit stellt Benz fest: „Jean Paul hat das als erster festgehalten: wenn er nicht selber mit Worten Musik macht in seinen Landschaftsschilderungen. All-Erlebnungen und Träumereien, so läßt er musikhe spielen . . . Die Träne, die seine ziehenden Träume hervorlocken, ist nicht die Träne des Schmerzes, sondern des musikalischen Empfindungsüberschwanges, der allzugroßen Freude, des seelenübervallenden Glücks". Aber auch über seine musikhe Bewahrung im Dichtwerk hinausgreifend, hat Jean Paul als Dichter tief in das geistig überquellende Leben seiner Epoche eingegriffen. Mögen nun seine Ideologien zeitbedingt sein, wie seine „symphonischen Romane" uns heute in ihrer Urform als barocke Musikstükke eines lyrisch überfließenden Dauerzustandes erscheinen müssen — in der Auswahl und dem Aufbau, den uns Richard Benz aus seinem auch äußerlich ungeheuren Lebenswerk vermittelt, tritt eindringlich auch der andere, von zeitgenössischer Festlegung und späterer literarhistorischer Festlegung unberührbare Pol seiner reichen Existenz hervor: es ist der warmherzige, klarsichtige und prophetisch aufrüttelnde Mensch, der sein Volk liebt und aus gemütvoller Berufung zu seinem Teil an der geistigen Führung und heilichen Erhebung dieses heiligen Volkstums mit unausgeglichenen Volkes mitzuwirken bestrebt ist. Keiner wird sich der Stimme, die aus diesen behutsam erlesenen und gefügten Blättern über ein Jahrhundert hinweg zu uns auf so lebendigste Weise spricht, entziehen. Der Herausgeber hat uns damit überzeugt, daß der echte Jean Paul nicht unbedingt eine Sache der schwärmenden Empfindelei und „hypermomantischen" Verstiegenheit zu sein braucht und als solche besser vergessen ist. Das Gemüt ist auch heute unsere Sache; die Form, in der es sich zeigt, ist auch bei dem Deutschen Jean Paul nicht das Wesentliche! Reinhard Everwyn

Kleiner Bädeker durch das Reich des Jugendbuches

Kinderlied, Märchen und Sage

Unseren jüngsten Erdenbürgern und ihren Müttern ist ein entzückendes Bändchen „Wiegenlieder" zugedacht, das Ruth Andreas-Friedrich im Atlantis-Verlag mit Noten und reizenden kleinen Zeichnungen herausgegeben hat. (RM. 1,80.) Für Kinder und Mütter gleich erfreulich ist eine Ausgabe unserer guten alten Kinderreime unter dem Titel „Virum turum Leffelstiel" von Paula Walendy (bei Thienemann, RM. 3,20) herausgegeben. Ein besonderes Lob verdienen die farbigen Zeichnungen von Eva v. Polzthorn. Derselbe Verlag bietet als Neuausgabe eine mit seinem Verständnis von Paul Ben illustrierte Auswahl von Grimms Märchen („Hans im Glück und andere Märchen", RM. 1,60). Seither unbekannt gewesenes altes Erzählgut unserer Ahnen hat Gottfried Heußen in einem Band „Deutsche Volksmärchen" gesammelt, eine willkommene Gabe für die Jugend, der die bekannten Märchen bereits vertraut sind (Loewes Verlag, RM. 3,80). Als gewichtigen Band legt uns Ruth Schaumann die von ihr mit sprachlicher Meisterschaft neu übersetzten Märchen von Dschr. Andersen vor (Verlag Steiniger, RM. 4,80) geschmückt mit vielen zarten, fast überzarten Zeichnungen von ihrer eigenen Hand. Im selben Verlag hat Franz Schauwecker in ähnlicher Ausstattung die Deutschen Volksbücher von Gustav Schwab mit viel Verständnis sprachlich erneuert, den stimmungsvollen Bildschmuck des Buches schuf Reiseller Busoni. Zwei Neuausgaben, die auch Erwachsene gern in ihren Bücherschrank stellen werden. Zu begrüßen ist auch eine Ausgabe „Griechische Heldensagen", neu erzählt von Herbert Strang, der die unerschöpflichen Stoffe sprachlich gestaltet hat (bei Franz, RM. 5,80). Unter den Erzählern neuer Märchen möchten wir Wilhelm Matthiessen den Preis geben, klein zwar ist sein Bändchen „Märchen aus dem Zauberwald", aber groß ist der Zauber, der darin wohnt (bei Schaffstein, RM. 0,80).

Von kleinen und großen Abenteuern

Ein kleiner Schritt schon führt das Kind von der Wirklichkeit ins Märchenland. Auf der Grenze zwischen beiden steht eine fesselnde Erzählung von Toni Rothmund „Ein Kind sucht seine Mutter". Heide, ein Findelkind, versteht durch eine seltsame Fügung die Sprache der Tiere, die ihr helfen, ihre Mutter wieder zu finden (bei Schaffstein, für Kinder v. 9. J. an, RM. 3,80). In „Wunderbare Fahrt- kennund Abenteuer der kleinen Dorf" erlebt Tamara Ramsay von einem Kind, das durch einen Sonnenwendzauber unsichtbar wird, ebenfalls plötzlich die Tiersprache versteht und in dieser wundersamen Verwandlung Werden und Wesen ihrer Heimat, der Westprignitz, erlebt. Das wertvolle Buch weckt Erinnerungen an „Nils Holgerssons Wunderbare Reise" von Lagerlöf (Union, RM. 6,80). Erfreulich ist auch ein Buch von Walter Bauer „Inga im Walde", es erzählt für Kinder v. 10 J. an von glücklichen Tagen in einem Forsthaus, von Heimweh in der Stadt und von nicht leichten Weg zur echten Freundschaft (Schaffstein, RM. 2,80).

Ausreißen ist verlockend, besser und tapferer aber ist es, auf seinem Posten auszuharren und seine Pflicht zu tun. Zu dieser Einsicht kommen „Zwei Jungs im Purnus" auf einer abenteuerlichen Bummelei durch Französisch-Marokko in der gleichnamigen Erzählung von Martin Jank (bei Pimpert, RM. 3,80, ab 14. J.). Eine frische Seebrise weht durch das Büchlein „Die Eisfahrt" von Hugo Ramm — Streiche von Schulkameraden, die sich als 40jährige Männer treffen und ihrer Jugend gedenken. (Bei Thienemann, RM. 1,20.) Von Schiffen, Seeräubern, Soldaten und einer fernen Kolonie erzählt Heinz Oskar Schönhoff in einem spannenden Geschichte „Unter dem Schwarzen Taschenkrebs", die in der zweiten Hälfte des 17. Jahrh. spielt, als die Seefahrt noch das große Abenteuer war. (Union, RM. 4,80.) In den wenigen Indianerbüchern, die Jungen von heute noch wirklich fesseln können, darf man die Erzählungen „Der Steppensohn" und „Das Geheimnis der tausend Wälder" von Franz Friedrich Dehmlow rechnen. Sie führen den Leser in die ungeheuren Wald- und Steppenreviere Kanadas und bemühen sich in der Handlung mit Erfolg, von Schema loszukommen. Die Bände sind in sich abgeschlossen, doch geht es in beiden um das Schicksal derselben Menschen (bei A. Anton, je RM. 3,60).

Tiergeschichten von Svend Fleuron enthält der Band „Das Fabeltierpon Pällemopse"; sie halten, was der Name des Verfassers verspricht (bei Gustav Weise, RM. 1,80). In „Barg und seine Wölfe" erzählt Otto Boris die im inneren Rußland spielende Geschichte eines jungen Wolfes, der ein paar Wochen in menschlicher Gefangenschaft, von da an in merkwürdiger Weise mit einem jungen Jäger verbunden bleibt, bis die Bolschewisten mordend und sengend die Menschenwelt zerstören. Ein Buch für Leser von ca. 15. J. an (bei Thienemann, RM. 4,20).

Bücher für Mädel

Das Mädchenbuch, seit langem ein Schmerzenskind der Literatur, hat sich in einigen Neuerscheinungen erfreulich entwickelt. Es ist durchaus falscher Romantik und unwahrem Gefühlskitsch gelöst. „Das Boot „Silberpfeil" von Maria Kirchsteiner erzählt von einer herrlichen Paddelfahrt und einer daraus entstehenden idealen Sportkameradschaft. (Verlag Union, RM. 2,50). „Heimlich-Wanderung" nennt Christa Winsloe die Geschichte einer Ferienfahrt dreier Mädel, zu denen sich mit der Zeit noch zwei männliche Wandergefährten und ein Auto gesellen, sehr verschiedene Temperamente, die sehr lustige und übertrschende Dinge erleben. (Union, RM. 3,80). Für höhere Altersstufe — für Mädel von 12 J. an eignet sich auch eine Erzählung von E. M. Hinzelmann „Gloria hat es schwer", die Geschichte eines häßlichen Mädchens, das unter manchem Verzicht sich tapfer ein Leben, das Sinn und Wert hat, aufbaut (bei Orell Füßli, RM. 3,60). Mädchen im Teenjahrealter, ihre ersten Herzens-Erlebnisse und -Irrungen gestaltet lebensnahe und natürlich Hertha von Gebhardt in „Brigittes Kameraden", einem Buch, an dem man bei, deutlich den gesunden Abstand gegenüber den einen Backfischgeschichten spürt (bei Schaffstein, RM. 3,80). Nicht weniger erfreulich ist die Erzählung „Ruth, — es pfeift" von Heddy Neumeister. Ruth ist ein Arbeiterkind, das in die Fabrik geht und sein Ziel, etwas zu lernen, erst nach zähem, stillem Kampf erreicht. Ihre Geschichte schrt und menschlich sauber an soziale Probleme, die man früher nur mit Armeleutegeruch und Klassenkampfpathos behandelt hätte (Union, RM. 4,80).

Zeiterlebnis im Spiegel des Jugendbuches

Bescheiden der Zahl nach, aber sauber in der Gesinnung sind einige Neuerscheinungen auf dem Gebiet des Jugendbuchs, die von Kriegserlebnis oder aus der Nachkriegszeit erzählen. „Der kleine Hiefe" — Verfasser Gerhard Scholz — ist ein packendes Schicksal, Bericht vom tapferen Kämpfen und Sterben eines jungen Soldaten im Kriegsjahr 1917 (bei Thienemann, RM. 1,20). Unter dem Titel „Helden der Kolonien" stellte Walter Heichen packende Berichte aus Werken und Aufsätzen von Kämpfern in unseren Schutzgebieten zusammen. (A. Weichert Verlag, RM. 1,35.) Ein Volksbuch für jung und alt gab Rolf Italiaander in seinem „Nichthofen", eine Darstellung des großen Kampffliegers, die jeden Jungen begeistern muß.

Daß auch die schwere Zeit der Rheinlandbesatzung und der Separatistenkämpfe in einem guten Jungenbuch dargestellt werden kann, beweist Hanns Maria Lux in seiner Erzählung „Das große Signal". Lausbuben von echtem Schrot und Korn haben hier in Verbrechern und Volksverrätern die rechten Gegner für ihre Streiche gefunden. Sie merken, um was es geht, und kämpfen wirksam auf ihre Weise. (Verlag Limpert, RM. 2,80.)

Die Klage über das „150prozentige braune Jugendbuch" verklext vor einigen neuen Jugendbüchern ihren Sinn: Von verantwortlicher Seite der Reichsjugendführung wird Willi Ditzmanns Buch „Drei werden Pimpfe" als unverkäuflich Erscheinungsbuch eines Jungvolkführers anerkannt, es ist nicht weniger erfrischend und unterhaltend als das treffliche „Fähnlein Fortade", das uns Gerhard Prüfer schenkte (beide bei Limpert, RM. 1,80). Alfred Weidenmann, dessen „Jungzug 2" bereits verfilmt wurde und dessen Buch vom Arbeitsdienst „Trupp Plassen" mit Recht guten Erfolg hatte, gibt uns mit dem zuletzt erschienenen „Kanonier Brack" (Loewes Verlag, RM. 3,80) ein Buch vom jungen deutschen Soldaten, von bejwingender Frische und Echtheit. Erziehung zum Dienst am Volk und zur Kameradschaft ist das große Thema dieser Trilogie, die mit dem Hans-Thoma-Preis ausgezeichnet wurde. Eltern, die erfahren wollen, wie aus ihren Jungen Männer werden, sollten ruhig auch für selbst einmal in diese Bücher von Jungvolk, Arbeitsdienst und Wehrdienst vertiefen.

An dieser Stelle sei auch auf ein eben erschienenes Buch von Wolfgang Loeff „Männer, die Geschichte machen" hingewiesen, das Bismarck, Moltke, Krupp, Scheer und Hindenburg in anschaulichen Lebensbildern für jung und alt darstellt. (Bei Thienemann, RM. 4,80. Fred Hagenmeyer

Heerfahrt nach Osten

Der neue Nibelungenroman des Ostmärkers Friedrich Schreyvogl

Das gewaltigste Volksepos der Deutschen, das „Nibelungenlied", hat immer die Augen der Dichter unwiderstehlich auf sich gezogen. Als Friedrich Hebbel damit begann, das Heldenlied dramatisch zu formen, wurde er bald mit solcher Kraft in den Strom des schöpferischen Ewigkeitsbewußtseins hineingerissen, daß er am 27. Oktober 1856 seinem Tagebuch folgendes Bekenntnis anvertraute: „Hätte ich die Wahl jetzt, ein Theaterstück hervorzubringen, welches über alle Bühnen der Welt gehen und die Anerkennung aller kritischen Schoßhundsseele finden, aber nach einem Jahrhundert vergessen werden sollte, oder ein würdiges Drama zu erzeugen, das aber mit Füßen getreten und bei meinen Lebzeiten nie zu einiger Geltung gelangen, später aber gekrönt werden sollte, ich wäre nicht eine Sekunde zweifelhaft."

Hebbel erfüllte die Lenker der dramatischen Handlung seiner Trilogie mit seinem Geist. Er deutete das Geschehen so, daß zum Schluß Etzel das Zepter an Dietrich gibt, der es mit den Worten nimmt: „Im Namen dessen, der am Kreuz verblich". Daß eine solche Deutung unhistorisch ist, bedarf hier mit weitschweifigen Auseinandersetzung. Hebbel hat sich kaum darum gekümmert, wieweit das Nibelungenlied selbst eine Verknüpfung von Mythen ist, deren geschichtliche Gründe z. T. viele Jahrhunderte auseinanderliegen. Ihm kam es lediglich auf die seinem Weltbild entsprechende sittliche Auslegung an.

Dabei mußte freilich Hagen als Vertreter dunkler Untergangsmächte bestehen bleiben. Eine Auffassung von dem Helden, die in der nordischen Sagenwelt nicht geteilt wird. Die den Todesmut über alles achtenden Wikinger begeisterten sich so sehr an dem Trotz, mit dem Högni (Hagen) sein Leben läßt, daß sie in einem solchen Heroen nicht den Mörder Sigurs (Siegfrieds) erkennen wollten.

Wer nun das Nibelungen-Motiv, besonders die Todesfahrt der Burgunder an Etzels Hof, aus der allein gültigen Zeit der Völkerwanderung verstehen will, der muß alle jene Elemente ausscheiden, die 800 oder 900 Jahre später von den ritterlichen Dichter aus seiner Anschauungswelt in das Epos hineingearbeitet worden sind. Nur dadurch ist es möglich, dem zugrunde liegenden germanischen Mythos jenes sittliche Schwergewicht zu erhalten, der das Nibelungenlied als Lebensgrundlage unseren wieder aufstrebenden Volk ewig teuer sein läßt.

Ein Dichter der österreichischen Mark, Friedrich Schreyvogl, hat sich dieser Aufgabe in seinem soeben bei F. Bruckmann-München erschienenen Roman, „Heerfahrt nach Osten", unterzogen. Er sieht in Hagen die Inkarnation der unabdingbaren germanischen Treue und das Heldenvermächtnis Prinzip der über alle niederen Leidenschaften Erhabenen. Hagen ist der Führer der Burgunder, das große Schicksal, an dem sich nicht nur Leben und Tod der Nibelungen, sondern auch der Untergang der seligenden und mordenden Hunnen erfüllendet. Er ist die Fackel, die über aller Völkergeschichte leuchtet und die den Weg zur Unsterblichkeit weist.

Schreyvogl beginnt sein Romanwerk mit Etzels Werbung um Kriemhilde. Die Ermordung Siegfrieds durch Hagen klingt nur als Motivierung für Kriemhilds späteres Rachewerk durch. Um ein geschichtlich möglichst reines Bild zu geben und den germanischen Charakter der Völkerwanderungszeit konsequent durchzuführen, hat der Verfasser Dietrich von Bern durch Theodomir, den Vater Theoderichs, und Hildebrand durch den Gotenkönig Walimir ersetzt. Angesichts der dichterischen Gesamtleistung kann von einem philologischen Einbruch in das Mythengut des Nibelungenliedes nicht gesprochen werden. Indem Will-Erich Peukert in das Epos in seiner ganzen Breite und Schönheit bekannt? Wie wenige können es im Original lesen? Der Schreyvogel'sche Roman hebt den herrlichen Schatz aufs neue.

Die Sagen werden bei aller poetischen Selbständigkeit des Verfassers in das Licht einer soweit wie möglich aufgehellten Geschichte gestellt. Die notwendigen Epiloden sind auf das Maß unentbehrlicher Brückenglieder beschränkt worden. Wie eine unmittelbare Anschauung an das Epos möglich war, ist sie durchgeführt worden.

So ist es Schreyvogl gelungen, einen Germanenzug und -Kampf zur Darstellung im Roman zu bringen, in dem das heldische Todesmotiv wie eine Fanfare über Zeit und Raum hinweghallt und die nordische Sagen-Gestalt wieder zum ritterlichen Typus eines nur durch Todesverbreitschaft sieghaften Volkes wird.

F. O. H. Schulz.

Zwergenwunder

Wer jemals zum sternenfunkelnden Himmel aufgeschaut und seine unendlichen Weiten nachgesonnen hat, ist sich immer seiner eigenen Winzigkeit bestehen bewußt geworden. Ihm man aber auch vor dem unendlich Kleinen beschämt, bescheiden und staunend daßstehen kann, lehrt uns Robert Nachtwey in seinem jüngst erschienenen Buch „Unsichtbare Lebewunder (Verlag der Weltkreise). Es ist gewissermaßen eine Fortsetzung seiner „Wunderbaren Welt im Wassertropfen". Hier werden wir auch aus dem Tropfen hinausgeführt in die Wipfel und Wurzeln der Bäume, schauen andachtsvoll in die chemischen Laboratorien der Chlorophyllzellen, wo in unsichtbarsten Arbeitsräumen die schwierigsten Probleme der Chemie ohne künstliche Apparate spielend bewältigt werden, an denen alle Weisheit und alle Apparate und alle Bücher der Menschen seit Jahrhunderten vergeblich herumstudieren, und das alles schafft das Zellchen nur mit Hilfe des großen Wunderkennens Sonne. In die unserer heutigen Zeit schon mehr zugänglichen Geheimnisse der Vererbung dringen wir so tief ein, daß uns der Stolz ergreifen will ob unserer großen Wissenschaft, er sinkt aber zusammen vor der „siebenmal verschlossenen Tür" des ewig unlösbaren Lebensrätsels. Doch folgen wir mit stets gesteigerter Spannung den schönen, klaren und selbst für die reifere Jugend leicht verständlichen Ausführungen des Verfassers und verstehen beim Anblick photographischer Aufnahmen (bis zu 2000facher Vergrößerung) mit ihm in das magische Heldunkel einer Welt, die dem schärfsten unbewaffneten Menschenauge unzugänglich ist.

„Wieviel wissen wir doch! und wie wenig wissen wir doch!" Das sind die Grundlehren dieses Buches. Sucht ihr nach Wundern? — Wohlan! Hier sind sie!

Prof. Fr. Wellmann

Die bunte Hauspostille

Zu den Büchern, an denen man lange etwas hat, gehört Anton Schnacks Skizzensammlung „Die bunte Hauspostille" (Hans Lüft-Verlag, Leipzig, 296 Seiten). Man sollte diese Erkenntnisse des Guten und Schönen, diese Beobachtungen des Wunders im Alltag, diese Erinnerungen an Knabenträume und Jünglingsliebe, diese abenteuerlichen Phantasien und lyrischen Prosastücke nicht auf einmal lesen, man kann das Buch nicht wie einen Roman verschlingen, sondern liebkosend haben zwei oder drei davon soviel Beschmücktheit in sich, daß man eine frohe Bestätigung oder eine Nachdenklichkeit in den Tag mit hinübernimmt. Der Titel deutet ja schon an, daß sie als eine Art täglicher Erbauung gemeint sind, und wirklich sind sie sehr geeignet, eine stille Andacht zu verbreiten, indem sie zeigen, wie bunt und merkwürdig die Welt ist. Das Besondere an diesen Stizzen ist, wie sie das Erlebnis in eine fein ausgewogene Form fassen, da ist nichts Rohstoff geblieben und alles Dichtung geworden. Es können so einfache Dinge sein wie das Wiederkehren des ersten Zuges, die Bäume der Jugend, die Straßenlaternen, und selbst in der Regenmelodie ist noch ein Gesang erlauscht. Hier ist die fränkische Heimat des Dichters besungen und den Landschaften des Weines gehuldigt, aber auch die Stimmen der Stimmen der ferne Klänge aufgefangen, Seeräuberfahrten, wir hören die Lawine in den Bergen brüllen und wandeln an südlichen Gestaden. Manches, was in den früheren Stizzenbüchern des Dichters stand, ist hier wieder aufgenommen, und wer in den Zeitungen von Anton Schnack etwas las, wird sich in dieser Auswahl noch einmal erfreuen. Ein ausgesuchtes Band in die Hand nehmen. Wenn es noch des Beweises bedürfte, daß die kleine Form der umfangreichen Darstellung ebenbürtig sein kann, so erbringt ihn dieses Buch.

Richard Gerlach

Logbuch 1938

„Die besten Bücher sind nicht die, die uns satt, sondern die, die hungrig machen, hungrig auf das Leben." Dieses Wort Gorch Focks ist dem Verzeichnis für das Schrifttum des gesamten niederdeutschen Raumes vorausgestellt, das zur Großdeutschen Buchwoche von der Vereinigung Niederdeutsches Hamburg im Deutschen Heimatbund herausgebracht wurde. Die schmale, in ihrem Inhalt überschriftlich gegliederte Schrift will keinen Anspruch auf bibliographische Vollständigkeit erheben, sondern lediglich ein Wegweiser zum wahrhaft volkstümlichen Buch unseren weiteren niederdeutschen Heimat und verwandten Lebensgebiete sein. Das Logbuch soll sorten Jahr für Jahr neu erscheinen und laufend durch wertvolle Neuheiten auf dem niederdeutschen Buchmarkt ergänzt werden.

Verantwortlich: Reinhard Everwyn, Bremen

Das Weihnachtsbuch der Deutschen

Gustav Frenssen

Der Weg unseres Volkes

Eine deutsche Geschichte · 26.–40. Tausend

G. Grote Verlag

In jeder Buchhandlung

In Leinen 4.80 RM.

Seine neuen bebilderten Prospekte „Gustav Frenssen" und „Das neue Grote-Buch" sendet Ihnen der G. Grote Verlag Berlin SW 11 gern direkt zu.

Das grundlegende Werk über die Judenfrage

Die Juden in Deutschland

Herausgegeben vom Institut zum Studium der Judenfrage

Zentralverlag der NSDAP., Franz Eher Nachf. München

Die Kogge

Blätter für Heimat und Volkstum / Unterhaltung / Kunst und Wissen

Nummer 50 — Bremen, 4. Dezember 1938

Sunnerklaus, de groote Mann ...

„Loppt du ot Sunnerklaus?" Das ist die sehnende Frage der Jugend in diesen Tagen. Aber was ein echtes Bremer Kind ist, hat darauf nur eine Antwort: „Klar!" Lange genug auch mußte die liebe Jugend warten, bis der Sunnerklausdag, ihr Tag, wiederkehrte. Mander, der schon der Schule entwachsen ist, fühlt sich heute wieder als Kind, um sich unter die lustige Schar zu mischen und von Haus zu Haus zu ziehen. Und die Alten, die nicht mehr mitziehen können, nun sie sitzen an diesem Tage wieder mit der Jugend und singen die Hand, wenn die alten Lieder wieder erschallen; denn niemand hört den Kehrreim gern:

Smarten Twoern, witten Twoern —
Giegige Lüe gält nich geern!

Leiden Lindes kommt es den Kleinen ja gar nicht darauf an, recht viel einzuheimsen. Nein! Viel größer ist die Freude des Verteilens und Ausstaffierens, das Herumlaufen und Singen der alten Ritusieder.

Was hats denn mit Sunnerklaus auf sich? Sunnerklaus ist der St. Nikolaus, ein Hauptbrüger der griechischen, mehr noch der russischen Kirche. Der Name Nikolaus ist aus diesem Grunde lange Zeit in Rußland sehr beliebt gewesen. Sage und Legende umhüllen das Leben des heiligen Nikolaus . . . Es wird erzählt, daß der Kaiser Licinus ihn mit anderen Christen zusammen einkerkern ließ, erst unter Konstantin erlangte er die Freiheit wieder. Er starb um die Mitte des 4. Jahrhunderts als Bischof von Myra; sein Leichnam wurde 1087 nach Bari in Apulien gebracht. Der weit verbreitete Brauch, am Nikolaustage die Kinder zu beschenken, soll daher rühren, daß Nikolaus einst einem Ehemanne, der sich um die Aussteuer seiner drei Töchter mühte und sorgte, nachts Geld ins Fenster warf.

Allenfalls kann Nikolaus dem Feste den Namen gegeben haben, aber der Ursprung der noch heute üblichen Bräuche reicht weiter in die Vergangenheit zurück und dürfte vielmehr germanisch sein. Die ganzen Begleitumstände deuten darauf hin, daß allgermanische Sitten unter christlichen Einflüsse umgeformt wurden. Das Pärmen und Umherziehen verkleideter Personen läßt sich nur einigermaßen glaubhaft erklären, wenn man es zu jenen altheidnischen Bräuchen in Verbindung setzt, wonach die bösen Geister, die in den dunklen, langen Wintersnächten ihr unheimliches, verderbliches Wesen trieben, verscheucht wurden, damit sie nicht mehr schaden konnten.

Daß an die Stelle älterer heidnischer Vorbilder durch kirchliches Bemühen Personen mit anderen Namen treten, kehrt auch sonst wieder. Wenn aber der ganze Küstenstreifen, vor allem Ostfriesland, noch heute so treu am Sunnerklaus hängt, so braucht nur daran erinnert zu werden, daß Nikolaus der Beschützer der Seefahrer ist.

In unseren Bremer Sunnerklausbrauch tritt keine besondere Person mehr hervor. Wohl aber deutet das Verkleiden, um möglichst schreckhaft zu erscheinen, auf den gefenzgesprochenen altgermanischen Brauch hin und zeugt für das hohe Alter. Vor allem darf der große Knüppel nicht fehlen, der kräftig auf die Erde geschlagen wird, um den Worten den nötigen Nachdruck zu verleihen. Da wird ferner die Teufelsgeige mitgeführt, eine kräftige Stange, über die ein Bindfaden gespannt wurde, der schnarrt. Der Rummelpott, in Bremen seit langem nicht mehr gehört, lautete in den letzten Jahren vereinzelt wieder auf und vergrößert die Aufmerksamkeit der Hausbewohner erregt wurde, beginnt das Lied. Es wird mehr gesprochen als gesungen. Es gibt verschiedene Lieder. Ich gebe hier eine Form wieder, die ich dem treuen Gedächtnis einer 93jährigen Frau verdanke; es versetzt uns in die Zeit von 1850—1860.

Sunnerklaus, de groote Mann
Kloppt an alle Dören an.
Littje Kinder bringt he matt,
Groote Kinner klopp mit Gadd.
Hall, hall, hallo — fo geiht na Bremen to!

Stäbeln ahne Hacken,
De könnt wi nich beruppen —
Stäbeln ahne Sahlen,
De könnt wi nich betahlen.
Hall, hall, hallo — fo geiht na Bremen to!

Alle Männer kriegt 'ne Fro,
Al mutt ruhn un liefen to!
Alle Froens kriegt en Mann —
Al mutt ruhn un liefen't an!
Na will ick nich mehr weenen,
Al krieg woll ot noch enen!
Hall, hall, hallo — fo geiht na Bremen to!

Ji bin fo'n armen Schipperjungn,
Mutt hur min Geld verdeenen,
Mutt alle Dag int Water fahn
Mit mine scheben Beenen.
Hall, hall, hallo — fo geiht na Bremen to!

Min Vadder is Zigarrenmaker,
Min Mudder kaut Tobak.
Un wenn ji dat nich glöben willt,
Denn kaut ji fo mit'n Sack!
Hall, hall, hallo — fo geiht na Bremen to!

Bremen is 'ne groode Stadt,
Das geit se allsohope watt.
In Hanenwinkelsgang
Dar hangt de Mäs up'e Fensterbank.
De Appeln un de Beern
De könnt wi goot vertehren.
De Jungfrüen un de Mummen,
Dor könnt wi goot na brummen.
Hall, hall, hallo — fo geiht na Bremen to!

Nu möt ji mi of watt geben,
Sons kann if fo nich leben.
Kat mi nich to lange hahn,
Denn if mutt noch wieder gahn.
Hall, hall, hallo — fo geiht na Bremen to!

Es gibt noch andere Sunnerklauslieder. Sie sind nach den Stadtteilen verschieden. In Burg singt man das gleiche Lied anders als in Hastedt. Aber man sieht es diesen Liedern mit ihren lose aneinandergereihten Versen sofort an, wo sie entstanden sind. Alles ist Volksdichtung. Der arme Schifferjunge, der sein Geld sauer verdienen muß, stammt von der Weser oder aus der Hafengegend. Der Zigarrenmacher deutet auf Hastedt hin, wo lange Jahre die Bremer Zigarrenmacher wohnten. Junewinkelsgang hingegen kennen wohl nur die Alstädter. Die verschiedenen Stadtteile trugen dazu bei, diese Lieder zu formen. Die Schlußzeile „Laat mi nich to lange hahn" fehlt übrigens in vielen Liedern wieder, die zu Ostern oder Neujahr gesungen werden, und auch den Spottvers Witten Twoern, swarten Twoern" kennt man schon vom Ostereiersammeln.

Unter den Gaben, die den Kindern gereicht werden, steht Gebäck von allerei her oben an. Kritzengut heißt es, Christkindchengut, die bekannten Figurenkuchen: Ritterspeer, Männer, Frauen usw. Neuerdings bürgert sich dafür auch Spekulatius als Sunnerklauskuchen ein. Da gibt es weiter Aepfel, Nüsse, Bonbons, Feigen, Pfefernüsse, Datteln, Bruchschokolade — kurzum alles, was so ein Kinderherz erfreuen kann. Geisel, Biestbeer, Federbalsen, Federbalter usw. kehren mehr die nützliche Seite heraus. Aber wie wandlungsfähig hier alles ist, davon zeugt ein Blick in den Gabenbeutel, wo Zahnbürsten und Schuheremse, Löffel und Gabel, Bohnerwachs und Schuhanzieher neben anderen Dingen einen gar traulen Inhalt bilden. Angesichts dieser vielseitigen Geschenke kann man nur mit Fritz Reuter



Lebensbaum — G. Moendsen-Bohlken (Delks-M)

sprechen: „Awer wat schall dat all? Ob einer so wat braten kann, dat's equal. Nich de Gaus — de Gewer un de Willen is de Hauptsak!"

Es hielt nicht an Stimmen, die dem Sunnerklausbrauch in der heutigen Zeit seine Berechtigung absprechen und das Singen als Betteln bezeichnen. Wer so denkt und spricht, übersieht völlig, daß wir es hier mit einer uralten Volkssitte zu tun haben, die unsere Vorfahren aus germanischer Anschauung in sinnlichem Geiste formten. Für solche Volksbräuche sollte jeder Verständnis aufbringen, der unser Volk kennt und liebt. Als nach dem Kriege der Verein für Niedersächsisches Volkstum an die Staatsbehörde herantrat, das Sunnerklausingen wieder zu gestatten, fand er damit Gehör. Es ist die einzige Sitte, die in Bremen in so ausgeprägter Form auf die Gegenwart kam, für uns ein Grund mehr, sie zu erhalten. Das aber kann nur geschehen, wenn wir den Kindern, die das Bindeglied zwischen Vergangenheit und Zukunft darstellen, diesen jährlichen Freudentag belassen.

Diedrich Steilen

Hünengrab und Hochzeitsfeier

Im Zusammenhang mit der Uebernahme des HJ.-Abwehrdienstes der niedersächsischen Steinbeckmark, die bekanntlich am letzten Sonntag in Alfhorn zur Eröffnung der Gauschulungsburg Weserems erfolgte, wird folgende Mitteilung besonders interessieren sein:

Erst allmählich beginnen wir wieder, das Leben als ein Ganzes zu empfinden, uns als Glieder einer von Endlosen ins Endlose führenden Kette zu sehen, wie das unsere Vorfahren taten. Seit der Zeit der Aufklärung trat das Individuum mit der Geburt in die Welt, lebte sich — und dann war es ganz und gar mit ihm vorbei. Unsere Vorfahrenahnen diese Trennung von Leben und Tod nicht. Auch die Abgeschiedenen lebten in Sippe und Stamm ihr Leben fort, und ihre letzten Ruhestätten waren nicht die Begräbnisorte toter Gebeine, sondern Malnmale, die vom Zusammenhang alles Lebens zeugten.

Für diese Auffassung spricht die Sitte unserer Vorfahren, am Grabstein der Ihnen entweder das feierliche Verlöbnis eines jungen Paares oder sogar die Hochzeitsfeier zu begehen wie es durch die zahlreichen „Braut"-Steine als Bezeichnung für Grabsteingräber in Niederachsen und Schleswig-Holstein belegt wird. Auf diesen für die Weiterlebens- und Lebensanschauung des Germanentums so wichtigen Totenland macht Kurt Ranke in „Totenbrauchtum in alter und neuer Zeit" (im November-heft der Zeitschrift „Die Heimat") aufmerksam. Er zählt in Schleswig-Holstein fünf entweder noch erhaltene oder ehemalige Großsteingräber und ein Urnenfeld, deren Namen mit „Brut" zusammengesetzt sind; so

Es sind dies der „Bruttamp" bei Albersdorf, die „Bruttappel" bei Clausdorf, der „Brüdcarlsharger" bei Tinnum auf Sylt, die „Bruthaus" im Kreise Rendsburg (bei Jevenstedt), das „Brutbett" bei Hanerau, der „Brutburg" bei Bordesholm; ferner der „Bruthy" bei Gagebel, die „Bruthörn" bei Erfde, der „Brutberg" bei Hanerau, der „Brutdamm" bei Jevenstedt und die „Bruttoppel" bei Schuby (Schleswig).

Mit den meisten dieser Stätten verbindet sich nun die Ueberlieferung ihrer bedeutsamen Rolle bei Hochzeiten, die zum Teil Sagencharakter angenommen hat. So heißt es, die Steine seien Hochzeitstänzer gewesen, die zur Strafe versteinert wurden oder Hexen hätten auf den Grabhügeln getanzt — wohl Verfache, die alten Bräuche der Hochzeitsfeier an stellen.

Wir kennen Brautorte in dieser Bedeutung ja auch in einigen berühmten Grossteingräbern Niedersachsens, in „Wiedter Braut" und „Bräutigam" und in der „Gloner Braut" im Oldenburgischen. Auch von ihnen ist uns die Sitte überliefert, daß hier die Ahnen an dem Gelübnis der Nachkommen zu einer neuen Lebensgemeinschaft beteiligt wurden; sie waren Zeugen für die Fortsetzung des ununterbrochenen Blutstromes. Bis in die neueste Zeit hinein hat sich auch in übernommenem Brauchtum die Sitte erhalten die Brautleute am Hochzeitstage den Toten der Sippe vorzustellen, wie die „Braut"- und „Bräutigam"-Steine uns immer noch an die Sitte unserer Vorfahren erinnern, die Ehe am Ahnengrabe zu schließen. Für uns aber bedeutet es den Hinweis auf eine Erkennung, aus der wirklich gelandes Volkstum entstehen konnte, weil sie auf der echten Verbundenheit mit dem Ganzen der Natur beruhte.

Verantwortlich: Reinhard Everwyn, Bremen

Der Untergang des „Rajah"

Zwei, die Sturm und See und den Tod besiegten / Von Friedrich Spengemann

(1. Fortsetzung)

Ueber das Rettungswerk des „Springwell" berichtete derzeit der Erste Offizier des Dampfers „Mister Potts":

„Als wir uns am Donnerstagabend gegen 5 Uhr etwa 12 Seemeilen westlich von Colby Island befanden, hörten wir plötzlich Hilferufe in der Nähe. Es war sehr dunkel und dick von Regen. Der Kapitän gab sofort Befehl, zu stoppen, und wir bemerkten bald darauf ein kleines Boot in unserer Nähe. Der zurzeit herrschende schwere Sturm bäuderte uns, nahe an das Boot heranzugehen. Trotz des fürchterlichen Wetters ließen wir das Rettungsboot herunter, das von mir und vier Matrosen bemannt wurde. Wir hatten schwere Arbeit. Ungefähr eine Stunde ruderten wir in der Dunkelheit umher, unsere einzigen Führer waren die Hilferufe der armen Schiffbrüchigen. Mit bewunderswerter Ruhe, konnten aber nichts von den Unglücklichen sehen. Schließlich trafen wir das Boot, das nur mit zwei vollständig erschöpften Leuten besetzt war. Das Boot befand sich in fürchterlichem Zustande, es war teilweise zertrümmert und voll Wasser. Die beiden Insassen sahen bis zur Brust im Wasser, ihre Glieder waren steif vom Salzwasser geschwollen. Bei der hohen See gelang es uns erst nach vieler Mühe, die Aermsten in unser Rettungsboot zu ziehen und sie an Bord unseres Dampfers in Sicherheit zu bringen."

*

In nachfolgenden Seiten nun über die Ermittlungen und den Spruch des Seeamts Bremerhaven:

Die Seeamtsverhandlung über den Verlust des „Rajah" fand am 21. Dezember 1896 in Bremerhaven statt. Vorsitzer war Amtmann Dr. Dammers, Beisitzer Schiffsbesichtigter Baars, Lloydinspektor Berdrow, Kapitän Heinsz und Lotsenkommandeur Minssen, ferner Reichskommissar Kapitän zur See Chüden. Als Zeugen waren die beiden einzigen Ueberlebenden der Katastrophe, der Leichtmatrose Hermann Loeper und der Matrose Friedrich Wittkerner von der Reederei D. Schilling, Bremen, Fr. Schilling erschienen. Aus der Seeamtsverhandlung ergab sich, daß der „Rajah", den Kapitän Bellmer aus Rönnebeck geführt hatte, am 8. Dezember 1896 in der Nähe der Insel Lundy gekentert und gesunken war; hierbei hatten 17 Besatzungsmitglieder, darunter der Kapitän, ihren Tod gefunden, nur zwei wurden gerettet. Das Schiff war am 8. Dezember von Cardiff mit Kohlen nach Hongkong in See gegangen. Der „Rajah" führte das Unterscheidungssignal Q. D. K. T., hatte einen Raumgehalt von 1239,92 NRT. und war 1864 in Liverpool aus Eisen gebaut. Das Schiff wurde im Oktober 1896 in Bremen und Brake zuletzt besichtigt und führte in Lloyds Registern die Klasse A 1 auf vier Jahre. Reeder Fr. Schilling aus Bremen sagte aus, die Firma habe das fast 32 Jahre alte Schiff 1890 erworben. Es sei seiner Zeit ununterbrochen in Fahrt gewesen, ohne daß etwas Besonderes mit ihm passiert sei. Es habe von europäischen und amerikanischen Häfen Reisen nach Australien, der Westküste von Südamerika und Ostindien gemacht. Kapitän Bellmer habe sich 2½ Jahre an Bord befunden, er habe seit 28 Jahren für die Firma gefahren, die niemals einen besseren Kapitän gehabt habe. Das Schiff sei in Ballast von Bremen nach Brake und dann nach Cardiff gegangen, um dort Kohlen zu laden. Im zu beladen habe das Schiff rund 400 Tons, und um zu segeln rund 900 Tons Ballast nötig gehabt. — Der Schiffsbesichtiger Thomsen sagte aus, daß das Schiff nach seinem Befinden gut alt, aber seetüchtig gewesen sei.

Danach wurde einer der Geretteten, der Leichtmatrose Hermann Loeper, vernommen. (Die Aussagen Loepers sind im vorstehenden Bericht Loepers enthalten.) Darauf wurde der Vollmatrose Friedrich Witt vernommen, seine Aussagen decken sich mit den Aussagen Loepers. Witt machte seine erste Reise mit dem „Rajah". Als Ergänzung zu den Aussagen Loepers sagt Witt ferner aus: „Der Wind war nach dem Auslaufen aus Cardiff Westnordwest. Schon um 4 Uhr war das Wetter schlecht, und an der Leeseite kam das Wasser gar nicht mehr von Deck. Nach dem Kentern lagen die Masten direkt auf dem Wasser. Zeuge lief auf der Mastrahe nach dem losgelösten Boot und gelangte glücklich hinein. Die Steuerbordseite kam gerade aus dem Wasser, einige Mannschaften sah Zeuge noch in den Wanten, der Kapitän stand auf dem Achterdeck beim Kompaß. Von dem Kentern bis zum Untersinken können nach seiner Ansicht nur 4 bis 5 Minuten verflossen sein; beim Wegsinken lösteten sich die Masten wieder ein wenig. Der zweite Steuermann und der Matrose Holt konnten sich zuletzt nicht mehr festhalten und sind jedenfalls im Boot ertrunken; ersterer war nur mit einem dünnen Hemd bekleidet. Den Zeugen sind heute noch Hände und Knie stark angeschwollen. Das Zwischendeck habe einen festen Boden mit mehreren kleinen Luken gehabt und sei von 400 bis 500 Tons Kohlen nicht ganz voll beladen gewesen; die Kohlen hätten aus durchweg größeren Stücken bestanden. Querschotten waren außer dem Kollisionsschott im Zwischendeck nicht vorhanden, im unteren Raum auch es auch keine Längsschotten. Diejenigen des Zwischendecks bestanden aus doppelten, etwa 1½ Zölligen Brettern, welche mittels Tauen an den Stützen befestigt waren. Das Schiff habe schon vor dem Laden mehr als normal im Verhältnis zu Wind und Wetter übergelegen. Die vordere und hintere Luke seien nicht mit Persennings bedeckt gewesen. Der zweite Steuermann habe im Boot gemeint, das Kentern sei infolge Uebergehens der Ladung erfolgt. — Das Casco war nach Auslage des Reeders bei einem Tarif von 100 000 Mark zu 50 000 Mark versichert, und zwar, ebenso wie die Fracht, in Bremen.

Aus den letzten Briefen des Kapitäns aus Cardiff ist zu entnehmen, daß die Längsschotten angebracht wurden, um das Uebergehen der Ladung zu verhüten. Die zunächst als Ersatz für gelöschten Ballast eingenommenen 600 Tons Kohlen hätten ziemlich hoch gelegen, infolgedessen das Schiff rank wurde. Der Kapitän beklagt es, daß die Mannschaft die Ladung nicht anrühren dürfe.

Reichskommissar Kapitän zur See z. D. Chüden führte u. a. aus, es liege hier ein Fall vor, daß ein Schiff, das fast den Hafen noch in Sicht gehabt, gekentert sei, trotzdem sich erfahrene Seeleute an Bord befunden hätten. Die beiden Längsschotten seien außerordentlich wertvoll; er glaube aber doch, daß die Sache noch nicht spruchreif sei. Er stelle deshalb den Antrag, die Sitzung zu vertagen und bei der englischen Behörde Ermittlungen über das Trimmen und Stauen in englischen Häfen anzustellen. Die Längsschotten dürfen seiner persönlichen Ansicht nach nicht voll und ganz dafür, daß die Ladung nicht übergehen könne. Nach seiner Ansicht seien drei Ursachen möglich, welche einzeln oder zusammen verursacht haben könnten. 1. Mängel bezüglich der Stabilität des Schiffes, 2. Ueberlegen der Ladung, 3. Leckwerden des Schiffes infolge des Druckes der Ladung auf die Schiffswände. Jeder Punkt kann für sich allein schon das Kentern des Schiffes herbeiführen, eine Vereinigung mehrerer Punkte aber das so schnelle Wegsinken veranlassen.

Das Seeamt setzte seinen Spruch aus und beschloß, den Versuch zu machen, amtliche Auskunft über die Art des Stauens zu erlangen.

*

Die Schlußverhandlung über den Untergang des „Rajah" fand am 28. April 1897 unter Vorsitz des Amtmannes Dr. Dammes statt. Als Beisitzer nahmen daran teil Lloydinspektor Berdrow, Schiffsbesichtiger Heins, Schiffsbaumeister Baars, Hafenmeister Gerlach, ferner der Reichskommissar Kapitän zur See Chüden.

Der Vorsitzende teilte zunächst mit, daß die in England angestellten Erkundigungen über die Stauung der Kohlenladung ohne Erfolg geblieben sind. Als Zeugen wurden sodann vernommen: Kapitän Albrecht, welcher, bevor er das Kommando der Bark „Lina" übernahm, 10 Jahre den „Rajah" geführt hatte, ferner noch der Steuermann Ballmer, der 2½ Jahre an Bord gewesen war. Beide sagten übereinstimmend aus, daß der „Rajah" ein hart getakeltes Schiff gewesen sei, daß es aber ein sanfter Segler war. Bei seiner scharfen Bauart sei eine richtige, sorgfältige Stauung der Ladung sehr nötig gewesen. Auf den früheren Reisen belanden sich fast immer 500 bis 540 Tonnen Kohlen, einmal sogar 600 Tonnen Salpeter im Zwischendeck.

Kapitän zur See Chüden führte aus, daß nach seiner Ansicht die Verhältnisse in England beim Einnehmen von Kohlenladungen ungünstiger liegen als in Deutschland. Die Kohlen waren im vorliegenden Falle unter der Luke so hoch gelaut, daß bei geringer Neigung die Stabilität des Schiffes verloren ging.

Der Spruch des Seeamts lautete: Am 9. Dezember 1896 ist das deutsche Vollschiff „Rajah", Unterscheidungssignal Q. D. K. T., mit einer Ladung von 1062 Tonnen Kohlen von Cardiff nach Hongkong bestimmt, in der Nähe der Insel Lundy gekentert und gesunken. Von der aus 19 Mann bestehenden Besatzung sind nur die beiden Matrosen Hermann Loeper aus Schwerin und Friedrich Witt aus Neuwerschau durch den englischen Dampfer „Springwell" gerettet und in Swansea gelandet. Die Ursache des Unfalls hat mit Bestimmtheit nicht festgestellt werden können. Doch es scheint die Annahme gerechtfertigt, daß bei der Beladung auf die Bauart des Schiffes nicht genügend Rücksicht genommen und der Unfall hierauf in Verbindung mit dem schweren Wetter zurückzuführen ist. Mängel in der Beschaffenheit, Ausrüstung oder in der Bemannung des Schiffes haben sich nicht ergeben. Das Rettungswerk des englischen Dampfers „Springwell" sowie die Aufnahme und Verpflegung der beiden Schiffbrüchigen an Bord des „Springwell" ist lobend anzuerkennen."

*

In derselben Zeit ging auch der Norddeutsche Lloyd-Dampfer „Salier" mit der gesamten Besatzung und allen Passagieren im Unwetter in der Biskaya verloren.

*

Mit dem „Rajah" fanden ihr Grab in der kalten See: Kapitän Johann Bellmer aus Rönnebeck, Obersteuermann C. Janßen aus Bremerhaven, Untersteuermann Richard Jänicke aus Magdeburg, Zimmermann Eilert Berger aus Brake, Zimmermann Karl Wilhelm aus Neuhaldensleben, Koch Gustav Gerber aus Neustädtel, Segelmacher Carl Peiterjen aus Mästerdo, Matrose Heinrich Bäthker aus Hamburg, Matrose Friedrich Röser aus Weyerbusch, Matrose Claus Maaß aus Heddingwarden-Berne, Steward Franz Raabe aus Geestemünde, Matrose Heinrich Diesen aus Lehe, Matrose Friedrich Hinrichs aus Lehe, Matrose Heinrich Janke aus Köln, Matrose Benno v. Michaelis aus Brandenburg, Matrose Heinrich Hilg aus Warnemünde, Schiffsjunge D. Niederstebruch aus Stadthagen.

Die weiße Stunde / von B. Brandeis

Es war neun Uhr und schon lange dunkel, als Christian auf die Straße trat. Er überwand heftig den Bürgersteig und holperte. Er konnte noch im letzten Augenblick sein Gleichgewicht halten, sonst hätte er der Länge nach auf der Straße gelegen. Sein Hut fiel auf der Boden. Er bückte sich blindlings. Im gleichen Augenblick schrien grell und wimmernd die Bremsen eines Autos. Christian hob den Kopf. Geblendet starrte er in zwei sichsprießende Scheinwerferaugen, die nur eine Armlänge vor ihm auf ihn zu lauern schienen.

„Um ein Haar, junger Mann — können Sie denn nicht aufpassen!"

Der Mann im Auto hat recht, dachte Christian, während er mit vor Schreck halb gelähmten Gliedern der Schuhspitzel in der Mitte der Straße zuwenete. Er setzte Fuß auf Fuß, als die Elektrische fast greifbar nahe vor ihm abhielt. Aufspringen, dazu hatte Christian nach diesem Vorfall jetzt wahrlich keine Lust mehr. Also mußte er zehn Minuten warten, bis der nächste Wagen kommen würde.

Um seinen Ihr hätte Christian aus dem Geschäft kommen sollen. Zwei Stunden lang mußte er üben nach einem kleinen heimtückischen Fehler, den sich in die Tagesabrechnung eingeschlichen hatte. Leise knirschend riet Christian seine Zähne aufeinander, während er wartend dort stand und in Gedanken vor seinen Augen, Bild für Bild, der vergangene Tag noch einmal abrollte. Am Morgen schon war er zu spät zur Arbeit gekommen und hatte dafür einen Verweis erhalten. Mittags zu Hause hatte sein blinder Vater ihn so seltsam lange rigen Worten gerebet, so, daß daraus zu spüren gewesen war, wie wenig Freude er in seinem Leben noch erwarten würde. Den ganzen Tag hatte Christian herzhaft auf den Anruf von Bina gewartet. Bina — als Kinder hatten sie schon zusammen auf der Straße gespielt, so alt war ihre Freundschaft — hatte seine Frau werden. Was nur von sein konnte mit ihr, dachte Christian betrogt, gestern schon und heute habe ich überhaupt nichts von ihr gehört. Die Bilder der Tagesereignisse liefen weiter. Am Nachmittag war im Geschäft eine Beschwerde über ihn eingelaufen, unberechtigt natürlich, er hatte sich nichts zuschulden kommen. Aber der Aerger war geblieben. Dann die Differenz in der Abrechnung. Zwei volle verlorene Stunden mit lächerlich toten Zahlen einen verwirrend beißen Kampf führend! Und zum Schluß hätte er noch „um ein Haar" unter Autorädern gelegen. Die häßliche Straßenbahn wollte Christian gar nicht mitzählen in diesen dunklen Reigen des Geschehens dieses Tages. Eine breite und ihre Bedürfnisse schien sich heimtückisch an ihn gefleht zu haben. Da konnte er weiterforschen mit den Zähnen, solange er wollte, Christian spürte, daß er dagegen machtlos war, so, wie es manchmal ist, wenn die ganze Welt verschworen scheint gegen einen Menschen an einem bestimmten Tag.

Endlich kam die Elektrische und war überfüllt. Christian zwängte sich dort ein und fuhr ihrend noch Howe.

Von der Haltestelle aus hatte er noch zehn Minuten zu laufen. Die Straßen, durch die er schritt, waren fast leer, und seine Schritte hallten ihm dünn und leise nach, als sei ein heimlicher Verfolger auf seinen Fersen. Die Häuser zu beiden Seiten standen starr und drohend schwarz, wie lauernde böse Angehener. Wenn ein einzelner Mensch ihm entgegenkam, huschten sie aneinander vorbei, rasch und zusammengebückt, wie Diebe. Die Luft war erfüllt in einer feinen Dünnheit und mit Kälte beschlagen, so als streife man sortwährend an klebrig naßkalten Tüchern vorbei. Christian hatte längst seinen Mantelkragen hochgeschlagen und die Hände tief in den Taschen vergraben. Als er in den Lichtkreis des Hausflurs trat, atmete er laut auf. Wahrlich, zu gut konnte er verstehen, daß heute jeder sich scheute auf die Straße zu gehen, wenn es nicht unbedingt sein mußte.

Christian wünschte seinem Vater einen guten Abend und erfuhr von ihm, daß die Mutter lange auf ihn gewartet hatte und dann schließlich noch eingekauft hatte gehen zu einer verborgenen Schwester. Sein Abendessen sei warm gestellt, sagte der Vater. Aber die Suppe und alles andere war kalt. Christian beschwichtigte, wie er war, wollte schon zu essen anfangen, da sah er ihm gerade noch ein Brief in die Augen, der für ihn mit der Abendpost angekommen sein mußte.

Von außen an der Schrift erkannte er, daß der Brief von Bina war. Bina schrieb doch sonst keine Briefe?! Mit zitternden Händen riß er ihn auf.

Dieser Brief war für Christian der Rest aller Bitterniße, aber ein in großer Not, daß alle anderen dunklen Ereignisse dieses Tages zu nur kleinen Unannehmlichkeiten absanken, gegen die sich Erschrecken und bestimmeres Leid, von denen er nun erfuhr wurde.

Im ersten Augenblick dachte Christian, Bina könne nicht mehr recht bei Sinnen gewesen sein, was sie diesen Brief geschrieben hatte. Die Verlobung wollte sie lösen, sie hatte zwar diesen Schritt noch nicht endgültig vollzogen, aber wie sie sich ausdrückte, hatte sie den festen Willen dazu. Und warum? Den Grund gab sie wörtlich nicht an. Christian sollte darüber nachdenken, dann würde er selbst darauf kommen, sie wolle darauf hin — schrieb sie — daß er in letzter Zeit spürbar wenig um sie besorgt gewesen war, und darüber sei sie noch viel trauriger und verzweifelter, als er sein könne nach dem Leben dieser Zeilen, zu denen sie gezwungen wäre.

Christian schob die unberührten Speisen von sich weg und stützte schwer seinen Kopf in die müden Hände. Er sing an nachzudenken und zu grübeln. Sein Herz wurde nicht leichter dabei. Die ganze Welt, so schien es ihm, lasse in ihrer vollen Schwere auf seiner Brust und erpresse langsam, zäh, aber sicher seinen qualendsten Atem.

Wie lange Christian so dort lag, immer noch von dem Entsetzen und in stummer Verzweiflung, hätte er selbst nicht sagen können. Sicher waren längst eine oder zwei volle Stunden vergangen, als er seinen Blick, verhohlt in irgendeinen Gegenstand, aus einer Ecke des Zimmers mit Gewalt losreißen mußte, um zu dem sprechenden Vater, der am Fenster soß, hinzuschauen.

Aber noch lange nicht konnte Christian die Worte des blinden Vaters erfassen und noch weniger ihren seltsamen Sinn verstehen. Als Christian heute nach Hause gekommen war, hatte der Vater schon am Fenster stehend mit den Händen, mit geschickt tastenden Fingerspitzen in einem großen Buch gelesen. Jetzt hatte er das Buch geschlossen und zur Seite gelegt, sich aufrecht, den Kopf mit den weißen Haaren erhoben, im Lehnstuhl, schien zu horchen, innig wie ein Kind, während er in sanften und leisen Worten redete.

„Du sollst essen," mahnte er Christian zärtlich, „ich höre, daß du noch nichts angerührt hast und spüre, du bist sehr traurig."

Christian müde essen, am Herd zu bleiben, und so traurig zu sein, aber gar am Leben zu verzweifeln, dazu habe kein Mensch ein Recht, sagte er.

So sahen sie die Welt, und so viel Wunder gibt es auf dieser Welt, Christian! So unschuldig rein ist die Erde, so sanft und so friedlich, verstehst du, mein Sohn, und ist die nicht auch so zu Mute, Christian?"

Christians Herz wurde nur noch schwerer. Von was redet der Vater? Heute mittag hatte er noch das Gegenteil gesagt, und dazu hätte ihm Christian übergnug zustimmen können. Christian hätte aufspringen mögen, so verletzend hart trafen ihn jetzt diese sanften Worte des Blinden.

Der Vater hatte das Fenster einen kleinen Spalt weit geöffnet und holte zitternd tief Atem.

„Oh, Christian, kannst du denn nichts hören?" In diesem Augenblick wurde an die Tür geklopft. Die Nachbarin trat ein: Christian solle an das Telephon kommen. Und die Nachbarin war gar nicht angehalten über die Störung, schien eher freundlich zu lächeln, und dies — Christian hatte erschrocken auf die Uhr geschaut — nachts um elf Uhr!

Bina war am Telephon. Und sie sachte, schien sich zu freuen, strahlende wie ein Kind. Von der Straße, wahr von dem Hause, von einer Zelle aus, spreche sie, erfuhr Christian, und sie sei bereit, heute noch vor Mitternacht seinen Glückwunsch zu ihrem Geburtstag entgegenzunehmen, wenn er jetzt, nachdem fast achtundvierzig Stunden vergangen waren, um der noch nicht daran denke, daß sie gestern zwanzig Jahre alt geworden sei.

„Komm gleich — ich gehe dir die Treppe hinunter entgegen!" logte Christian.

„Nein, Christian, du mußt auf die Straße kommen!"

„Ja, warum auf die Straße?!" wollte Christian fragen, da hatte Bina ihm eingehängt.

„Ja, warum auf die Straße?" fragte sich Christian weiter. Er wußte, unverständlich war dies von ihm, ausgerechnet Binas zwanzigsten Geburtstag so nallkommen zu vergessen. Zwanzig Jahre, so alt, nein, so jung war sie. Er sing an, ihren Brief zu verstehen. Aber warum konnte sie auf einmal wieder darüber lachen, was war denn geschehen, ein Wunder? Schon der Vater trug plötzlich ein so lichtes Herz, hatte sich denn die ganze Welt verwandelt, diese schwarze, leidenvolle, haßend liebende Unglückswelt.

Christian lief rasch und immer noch dürer erregt die Treppe hinunter. Er riß die Haustüre auf. Und sah blieb er stehen.

Dann neigte er sich leicht vor und wurde ruhig. So ruhig wurde er, saß andächtig still, daß er sogar sein Herz schlagen hörte. Dann lächelte er.

„Schnee", sagte er.

Der erste Schnee war gefallen. Die Straße war eine breite, unberührte weiße Decke. Die Häuser waren kleiner geworden, eng zusammengerückt und lächelten. Und hell war es! Und Schlaf überall, milder, sanfter Schlaf. Menschen gingen auf der Straße, lautlos, wie auf Watte. Und sie lächelten einander zu. Freude strahlte aus ihren Augen, glücklich waren sie wie Kinder. Die ein schönes Märchen träumen.

Jetzt konnte Christian den Vater verstehen, und er wußte auch, warum Bina wieder gut geworden war, gut werden mußte. Und er selbst hatte den so schweren vergangenen Tag bald verstehen, weil ein Herz so leicht war in dieser Stunde. — In dieser weißen Stunde, die nur einmal im Jahr kommt, — leichter noch als eine einzige kleine silberne Schneeflocke.

„Recht gewogen – niemand betrogen"

„Ich mach die Wog' groß rode klein
Mit allerley Gwicht in gemein
Die behend' ich mit Wellnigkhait
Wo man mirs anderst thut bezait
Mach auch in die Lödein Goltwag
Nach den haben die Kaufleut krag
Darzu ander Wortzuchgerin gut
Die man in Krämen brauchen thut."

Mit diesen Versen stellt sich uns in dem berühmten „Ständebuche" des Hans Sachs und Jost Amman vom Jahre 1568 der „Wägeleinmacher" vor. Dieser Handwerker kann sich rühmen, geradezu unentbehrlich zu sein; denn was der alte Zedler vor 200 Jahren schrieb, gilt für die Jahrtausende: „Der Gebrauch der Wage ist allgemein, weil sich kein Stand in der Welt, der nicht des Gewichts zuweilen benöthiget ist." Rechtes Maß und rechtes Gewicht sind so wichtige Begriffe menschlichen Umgangs, daß man sie ständig wiederkehrend in der Sprachgewohnheit für die Tugenden der Redlichkeit und Genauigkeit anwendet. Der deutsche Volksmund sagt: „Recht wägen, bringt reichen Segen"; einen Ehrlichen soll man „wägen und messen", und wenn sich zwei Dinge „die Wage halten", ist es oft besser, als wenn etwas so „schwer in die Wagschale fällt", daß es „nicht wieder ausgeglichen werden" könnte. Das alte „Krämergleichnis" zu Bibelsprüchen führte die verbindlichen, bedeutsamen Worte an:

Wegen recht und gelte (gleich),
so werdet ie leisig und rife (reich)!"

Das menschliche Bedürfnis, Ware und Gegenwert abzuwägen, ist natürlich so alt wie der uralte menschliche Tauschhandelsverkehr überhaupt. Die älteste Wage ist das Armband des Menschen selbst, und seine Waagschalen sind die flachen Hände. Mit Recht spricht man also von der „zweiarmigen" Wage, die bereits die alten Aegypter kannten; es war die primitivste Form der Balkenwage mit Gewichten, die wir noch auf-falschen Darstellungen des 2. vorchristlichen Jahrtausends sehen können, sie zeigen, wie beim „Totengericht" die guten Taten des Verstorbenen gegen seine Sünden „abgewogen" werden! In den matenischen Gräbern der althellenischen Zeit fand man schon ausgebildete, aber doch sehr gebrechliche Waagen aus gutem Golde mit Goldgewichten. Es dürfte sich hier ebenfalls um kultische Nachbildungen der sonst im Tagesgebrauche befindlichen Waagen handeln. Zwei Schalen an Waagebalken zeigt auch die älteste römische Wage. Sie hieß „Kilanx" — „zweischalig" — und wurde Wurzelwort des Ausdrucks „Bilanz". Diese Art der Wage kam nach Germanien erst in der römischen Kaiserzeit. Unsere Vorfahren hatten längst eine andere Art der Wage — seit unmeßbarer Zeit — im Gebrauche; das ist jenes System der „Schnellwage", das unter dem Namen „Dezem", „Dezemer" und auch „Dezemel" sich bis ins vorige Jahrhundert, zumal in Norddeutschland, heimisch erhalten hat. Es sind jene einarmigen „Wiegestöcke", die als „Butterwaage" und „Fischwage" sich noch bis in die neueste Zeit auf Märkten behaupteten.

Die größere Genauigkeit des Wiegens hat aber die Balkenwage; sie wurde also bald dort vorherrschend in Gebrauch, wo Handwerk, wo Industrie eine Feinstufe zu wiegen waren. In deutschen Gräbern der Merowingerzeit fand man Goldwagen mit Gewichten, deren kleinstes die beachtliche Feinheit von 0,0324 Gramm hat!

Der Handel und Wandel stellte mit dem Beginn der Jahrtausende immer größere Anforderungen an die „Wägleinmacher", die ständig neue Spezialwaagen zu konstruieren hatten. Jene sogenannte Sackwaagen, gab es bereits um 1700, hydraulische Waagen scheint schon Leonardo da Vinci ausgedacht zu haben. Aus den feinen Gold- und Gewürzwaagen entwickelten sich die modernen, höchstempfindlichen Wagen der Apotheker und Chemiker. Brief- und Küchenwaage braucht sich jeder Haushalt. Die neuzeitlichen „Reisungswaagen", die mit heute in jedem modern ausgestatteten Geschäft sehen, sind nicht nur „Schnellwagen" im ersten Sinne des Wortes, sondern mit ihrer offenen Skala — rechte Treuhänder des Verkehrs.

Werner Lorenz

„A la mode macht mir bang . . ."

Wortkunde in der Männerkleidung / Von Dr. Ed. Stempinger-Elbach

Zugleich mit der Einführung der französischen Tracht wurde ungefähr seit 1620 das Wort „Mode" für die Kleidung angewendet; denn von jetzt ab galt es für fein, „à la mode gewandet zu sein, trotzdem sich einzelne Stimmen gegen diesen Zeitgeschmack erhoben. So klagt Martin 1646:

„A la mode macht mir bang,
Weil der Teutschen Untergang
In der neuen Tracht
Seinen Anfang sucht."

Bergehens. Abraham a Santa Clara kann schon 1686 in seinen „Judas" über die „Mode-Hütt, Mode-Krägen, Mode-Rad, Mode-Hosen, Mode-Strümpf, Mode-Schuh und Mode-Knöpf" spotten. 1715 verzeichnet Amanuthes Frauenzimmerlexikon die ersten Modebilder, das sind allerdand in Kupfer gestochene, mit bunten Farben illuminierte und mit Steif und Brokat ausgelegte Damen nach allerhand Moden galant gekleidet". Seit 1777 leisen wir von einem „Modeschneider", 1798 erschien die erste „Mode- und Galanterie-Zeitung", 1785 das erste „Journal der Moden", 1802 das erste „Modemagazin". In Goethes „Wanderjahren" (1821) erwarten „die Putzliebenden die Modeschau, die der Reisende etwa mitzubringen Auftrag hatte". Die Quelle des französischen Wortes mode ist das lateinische modus (Art und Weise, Brauch); dem französischen entspricht mode in den romanischen Sprachen und mode im Englischen.

Auch modern entstammt dem Französischen und paßte sich dem Begriff der Kleidermode an, wie z. B. Goethe (1809) von „den modernen antiklitierenden Bestrebungen der Frauenzimmer" schreibt; Weiterbildungen sind hadmodern und unmodern.

Der Maßschneiderei steht die Konfektion gegenüber, d. i. die fabrikmäßige Herstellung gebrauchsfertiger Kleidungsstücke. Das aus dem Französischen entlehnte Fremdwort tauchte bei uns erst gegen 1860 auf, als eben die erste Konfektionsindustrie in Deutschland Eingang fand; W. Raabe stellt diesen Vorgang in seinem „Frühling" (1856) lebensnahe dar.

Der Kunde verlangt, daß sein Anzug chik ist. Diese Bezeichnung wurde in der zweiten Hälfte des 19. Jahrhunderts aus Frankreich übertragen. Bei Wachenhusen (1866) lesen wir: „Unter femme dix perfekt der Pariser ein Wesen, das äußerlich ohne Tadel, d. h. den Vorschriften der verrücktesten Tagesmoden möglichst nach um einige Pferdelängen voraus ist." Chik ist ein Lieblingswort Fontanes; dem Berliner ist dieses „schick". Das Lustige an der Sache ist, daß seinerzeit der Franzose das Wort aus dem deutschen „Schick" entlehnte; der gute Deutsche holte das Pariser Modewort später und sprach und schrieb es französisch.

Ferner fordert der Kunde, daß Form und Sitz seiner Kleidung elegant sind. Elegant aus dem französischen elegant entnommen, bedeutete ursprünglich „feingebildet", wie noch Schiller (1797) „von einem sehr eleganten französischen Schriftsteller" schreibt. Erst am Ende des 18. Jahrhunderts übertrug man den Begriff auf die zierliche, feine Kleidung, wie Goethe (1796) einen „sehr eleganten Frack" erwähnt. Ebenso wurde Eleganz auf die äußere Erscheinung in Gemandt und Haltung bezogen.

Wichtig ist, daß Maßschneider mit dem Kunden Fallen kommen. Das französische Facon bedeutete ursprünglich „Machart, Zuschnitt, Muster". So heißt es schon im „Eulenspiegel" von 1515: „Der Schuster hieß Ulenspiegeln zuschneiden. Ulenspiegel fragt, was Facon er haben wollt". Erst spät im 18. Jahrhundert bekommt das Wort die erweiterte Bedeutung: äußere Form. So lesen wir in einem Jugenddrama Leistings (1749): „Nur der Facon wegen möchte ich so ein Dächchen haben". Se erscheinen auch Verbindungen, wie Fassonleiten, Fassonzwang und dergleichen, ebenso Ausdrücke wie fassonieren.

Wenden wir uns einzelnen Kleidungsstücken zu! Bis in die neuere Zeit herein bezeichnete Hose nur den unteren Teil des Beinkleides, die Gamaschen oder der Strumpf. In den sogenannten Beinhosen der oberdeutschen Volkstracht ist noch ein Rest dieser Bedeutung erhalten. Bis ins 19. Jahrhundert herein erhielt sich als gebräuchliches Beinkleid die Kniehose (Bluder, Pumphose). Die langen Hosen, ursprünglich Pantalons genannt, wurden seit der französischen Revolution üblich bei den Gegnern der adeligen und geistlichen Kniebekleidung; deshalb wurden die Träger dieser neuen Form Sansculottes genannt, d. i. ohne Kniehosen. Die langen Hosen, von den deutschen Schriftstellern Beinkleid die Kniehose (Bluder, Pumphose). Die langen Hosen, ursprünglich Pantalons genannt, wurden seit der französischen Revolution üblich bei den Gegnern der adeligen und geistlichen Kniebekleidung; deshalb wurden die Träger dieser neuen Form Sansculottes genannt, d. i. ohne Kniehosen. Die langen Hosen, von den deutschen Schriftstellern (Glaubh, Dingelstedt, Gregorovius, Hostel u. a.) bis ins letzte Drittel des 19. Jahrhunderts Pantalons genannt, wurden so ziemlich allgemein angenommen. Die Kurzhosen erhielten sich nur als Volkstracht in Gebirgsländern und bei Hofe. Erst in neuerer Zeit kamen sie als breches namentlich in Sportkreisen und seit dem Weltkrieg sogar beim Heere wieder auf. Breeches ist die Nachbildung des lateinischen Wortes braca, womit die Römer die Kurzhose der Germanen und Kelten bezeichneten.

Der Paletot, womit die Franzosen früher — heute nicht mehr — einen weiten, lieferlichen Ueberzieher benannten, wurde ungefähr 1840 in Norddeutschland eingeführt, wo man aus sich Sache und Bezeichnung rasch in allen deutschen Ländern verbreiteten. Der Berliner bildete gern die Mehrzahl: Paletöter. Während aber in Süddeutschland das Fremdwort ganz verschwand, lesen wir es noch in der „Wissischen Zeitung" im Jahre 1931. Das Wort stammt aus dem holländischen paltrok (Hartentrock), das im Französischen zunächst als paltoc, dann als paletot erschien.

Andere Ueberrockformen wurden nach Einzelpersonen geheißen; so der Raglan nach dem englischen Feldherrn Lord Raglan († 1855), der im Krimkrieg an der Spitze der britischen Truppen stand, und der Havelock nach Sir Henry Havelock († 1857), der als britischer General in Indien unter andern Nana Sahib, den Führer der Rebellen, schlug. Dagegen ist der Ulster nach der irischen Landschaft Ulster benannt.

Der Sakko heißt eigentlich nichts anderes als Sack; aber wer würde einen eleganten Rock Sack nennen wollen? Da klingt das italienische Sacco entschieden vornehmer. Freilich, die griechischen Paletriichen und Bischöfe haben heute noch nichts dagegen, daß man ihr Priestergewand, das sie beim Gottesdienst der höchsten Festtage tragen „Säcke" (Sakkos) nennt.

Mit Litewka bezeichnete man ursprünglich den Jagdrock bei Männern und Frauen, wie wir bei Gaudy (1839) lesen: „Ludwiga in ihrer grünen Litewka, ein Barett auf das Lockenköpfchen gedrückt". Diese leichte, blutenartige Kasserne stammt aus Polen, wo man den litauischen Rock" so benannte. Bald (etwa 1845) führte ihn auch das preußische Heer ein.

Der Frack endlich ist wiederum französischen Ursprungs (frac). Aus dem englischen Rettrock (frock) entwickelte sich der Frack, der gegen 1770 als „Schoßverschönerung" große Mode wurde. Aber ursprünglich war er keineswegs das Festgewand unserer Tage, sondern das Gewand der revolutionären Jugend, die sich gegen den steifen Gesellschaftszwang auflehnte. So lesen wir in einer Zeitschrift anfangs des 19. Jahrhunderts: „Zum Souper stürmisch vorher eingeladen, glaubte ich mich in Gala setzen zu müssen, fand aber alles da ohne irgenen Putz, die Kavaliere alle in Fracks, einige sogar in Stiefeln." Der Frack war eben das Kleidungsstück der Bequemlichkeit, Lässigkeit und des Familären; man liebte ihn in den Farben Scharlachrot, Himmelblau und Violett; große goldene oder kupferne Knöpfe verzierten ihn; dazu trug man in der Regel den Hals bloß. Als die empfindsame Wertherzeit anbrach, kleidete sich alles in den blauen Frack, in dem sich der Unglückliche das Leben nahm; sogar emanzipierte Frauen trugen den Wertherfrack mit gelber Weste. Nur in Livreen von Bedienten und Postillonen hat sich der farbige Frack erhalten. Im übrigen lieh er nur mehr die schwarze Farbe zu und wurde mit dem steifen Zylinderhut das Sinnbild des Feierlichen.

Maria-Theresia und die Juden / von Augusta von Oertzen

Einer soeben beim Verlage Bernhard Speers erschienenen hochinteressanten Broschüre des Herrn Roderich Maria-Theresio von Dr. Rugolio von Certzen entnehmen wir den folgenden Aufschluß.

Während ihrer ganzen Regierungszeit hat sich Maria-Theresia mit der „Judenfrage" befaßt. Sie gehört zu den Herrschergestalten der Geschichte, die sich mit diesem Problem nicht nur theoretisch auseinandergesetzt haben. Unter ihren Vorfahren hatten schon Ferdinand II. und Leopold I. harte Steuerungen und Ausweisungen der jüdischen Bevölkerung in Wien vorgenommen. Viel schärfer ging Maria-Theresia vor: sie empfand eine geradezu physische Abneigung gegen die jüdische Rasse. Als sie ihren Einzug zu den Krönungsfeierlichkeiten in Preßburg durch das Judenviertel kam, wandte sie sich entsetzt ab von diesen Gestalten einer ihr ganz weltenfremden Menschenart. Wie der englische Gesandte bemerkt haben will, konnte die junge Königin ihre „widrigen Empfindungen" nicht unterdrücken.

An den Konferenzprotokollen erscheint unter den Gegenständen der Tagesordnung schon in den ersten Wochen ihrer Regierung das Schlagwort „Judenschaden".

Sie hat gewiß schon in ihrer Jugend diesen Abscheu gegen alles Jüdische empfunden. Denn wenn sie als junges Mädchen in eine der beliebtesten Andachtsstätten des damaligen Wien, in das Kloster der Siebenschmerzenen fuhr, berührte sie dabei das Judenviertel und sah am Ausgang der dunklen Gäßchen, die von der Krebsgasse gegen den Kienmarkt führten, oft die aufsallendsten Gestalten mit den gelben Abzeichen herumstehen.

Verstärkt wurde ihre judenfeindliche Einstellung durch die Haltung der böhmischen, besonders der Prager Judenschaft während der bayerischen und später der preußischen Besetzung. Die Juden wurden mit Recht entschiedener Feindseligkeit gegen die österreichische Herrschaft beschuldigt; nach der ersten Wiedereroberung von Prag wurde ihnen ein „freiwilliges Geschenk" von 100 000 Gulden auferlegt. Aber Maria-Theresia war damit nicht beschwichtigt, sie verlangte Neujahr 1744 die völlige Ausweisung der Juden aus Prag. Später erweiterte sie das Ausweisungsgebot ganz auf Böhmen und setzte dem Handelstreiben, in dem diese Mißregel verfügt wurde, eigenständig die Bemerkung hinzu: „Und keiner von selben in einem Eisland von uns sich niedersassen dürfe." Sowohl an die Regierungsbehörden in den deutsch-böhmischen Kreisländern wie an die ungarische Statthalterei ging derselbe strenge Befehl.

Auf diese Gegenvorstellungen der böhmischen Kammer entschied die Königin ungeduldig: „Die Juden müssen alle hinaus, und es schon öfters politio gemeldet". Wie das neue Deutschland mußte auch Maria-Theresia erfahren, daß es dem internationalen Judentum gelang, Einschränkungen des Auslandes in die ureigensten Angelegenheiten ihres Volkes, das sich vom Judentum befreien wollte, zu veranlassen. Aber die Intervention fremder Regierungen, je Englands, Hollands, Dänemarks und der Pforte für die Juden, verschärfte nur die Bestimmungen, da die auf ihrem Rechte bestehende Fürstin jeden Versuch einer Einmischung in ihre innerstaatliche Regierungstätigkeit ablehnte und mit besonderer Deutlichkeit zurückweisen wollte. Gereizt antwortete sie dem englischen Gesandten, sie müsse annehmen, daß seine Verwendung durch jüdisches Geld erkauft sei. Im Dezember 1745 wiederholte sie ihr Verbot der Einwanderung auch für Brünn und Olmütz. Wiederum eigenhändig — man sieht, wie sehr ihr die Sache am Herzen lag — schrieb sie an die böhmische Hofkanzlei: „Bleibet bei meiner Resolution, daß keiner in Brünn und Olmütz hineinzulassen, auch sogar in denen Vorstädten nicht zu wohnen gestattet." Am nächsten Jahre erließ sie noch strengere Maßregeln: auf zwei Stunden im Umkreis von Prag sollten die Juden nicht wohnen dürfen, bei Strafe von 100 Dukaten wurde verboten, einen Juden im geschlossenen Ort übernachten zu lassen, dem Stadtkommandanten der Stadt ließ sie einschärfen, dafür zu sorgen, daß bis Ende Juni kein Jude mehr in Prag und Umgebung anzutreffen sei. Da die Behörden ihr zu langsam arbeiteten, erteilte sie am 28. Juli 1746 von neuem den Befehl: „Sie müssen auch fort; weilen aber bei ihnen noch nicht beordert worden ist, selben die Ende August Termin zu gehen." Anfang August berichtete die böhmische Statthalterei, daß sich kein einziger Jude mehr in Prag befinde.

1749 ließ Maria-Theresia ein Gesetz über die Verheiratung der Juden. Vier Jahre später folgten weitere Gesetze, durch welche die Bewegungsfreiheit der Juden stark beschränkt wurde. Während ihrer ganzen Regierungszeit hatte Maria-Theresia sich mit diesen Fragen befaßt. Drei Jahre vor ihrem Tode, 1777, verfügte sie: „Künftig soll keinen Juden, welchen Namen er auch haben möge, erlaubt sein, sich hier ohne meine schriftliche Erlaubnis aufzuhalten. Ich kenne seine ängere Pest für den Staat, als diese Nation, die durch Betrug, Wucher und Gelbverträge die Leute an den Bettelstand bringen und die alle Handlungen ausüben, die ein ehrlicher Mann verabscheut. Mißtritt sind diejenigen, sowiel als sein kann, von hier abzuhalten und zu vermindern."

Im guten Glauben

Christian Doosmann hatte um die Weihnachtszeit geheiratet. Er hatte sie durch das Heiratsbüro kennengelernt, sie gefiel ihm, und so wurde denn gleich der Bund geschlossen. Die Bürovorsteherin hatte auch gemeint: „Was man hat, braucht man nicht mehr zu kriegen", und sie hatte Christian das Versprechen gegeben, daß sie nur einen kleinen Juden in das Familiennest. Christian kam die Gesichichte durch ihre Schnelligkeit ein wenig bedenklich vor: „Soll ich nicht einmal einen Arzt darum fragen, Julchen, was meinst du?" Aber Julchen erklärte ihm die Sache überzeugend: „Siehmal, Christian, das ist so: drei Monate hab du mich gehabt; nicht wahr? — — drei Monate habe ich dich gehabt, kimmt auch, — — und drei Monate haben wir uns beide, — — da kommt doch genau die richtige Zeit heraus!" „Ja, Julchen, jetzt ist mir die Sache klar." Und Christian war beruhigt."

F. Saimen

Sunnerklaus, de groote Mann ...

„Loppst du ok Sunnerklaus?" Das ist die stehende Frage der Jugend in diesen Tagen. Aber was ein echtes Bremer Kind ist, hat darauf nur eine Antwort: „Klar!" Lange genug auch mußte die liebe Jugend warten, bis der Sunnerklaustag, ihr Tag, wiederkehrte. Mancher, der schon der Schule entwachsen ist, fühlt sich heute wieder als Kind, um sich unter die lustige Schar zu mischen und von Haus zu Haus zu ziehen. Und die Alten, die nicht mehr mitziehen können, nun sie fühlen an diesem Tage wieder mit der Jugend und öffnen die Hand, wenn die alten Lieder wieder erschallen; denn niemand hört den Kehrreim gern:

Swarten Tweern, witten Tweern —
Giezige Lüe gäft nich geern!

Letzten Endes kommt es den Kleinen ja gar nicht darauf an, recht viel einzuheimsen. Nein! Viel größer ist die Freude des Verleidens und Ausstaffierens, das Herumlaufen und Singen der alten Klasliedet.

Was hats denn mit Sunnerklaus auf sich? Sunnerklaus ist der St. Nikolaus, ein Hauptheiliger der griechischen, mehr noch der russischen Kirche. Der Name Nikolaus ist aus diesem Grunde lange Zeit in Rußland sehr beliebt gewesen. Sage und Legende umhüllen das Leben des heiligen Nikolaus . . . . Es wird erzählt, daß der Kaiser Licinus ihn mit anderen Christen zusammen einkerkern ließ, erst unter Konstantin erlangte er die Freiheit wieder. Er starb um die Mitte des 4. Jahrhunderts als Bischof von Myra; sein Leichnam wurde 1087 nach Bari in Apulien gebracht. Der weit verbreitete Brauch, am Nikolaustage die Kinder zu beschenken, soll daher rühren, daß Nikolaus einst einem Edelmanne, der sich um die Aussteuer seiner drei Töchter mühte und sorgte, nachts Geld ins Fenster warf.

Allenfalls kann Nikolaus dem Feste den Namen gegeben haben, aber der Ursprung der noch heute üblichen Bräuche reicht weiter in die Vergangenheit zurück und dürfte vielmehr germanisch sein. Die ganzen Begleitumstände deuten darauf hin, daß altgermanische Sitten unter christlichem Einflusse umgeformt wurden. Das Lärmen und Umherziehen verkleideter Personen läßt sich nur einigermaßen glaubhaft erklären, wenn man es zu jenen altdeutschen Bräuchen in Verbindung setzt, wonach die bösen Geister, die in den dunklen, langen Winternächten ihr unheimliches, verderbliches Wesen trieben, verscheucht wurden, damit sie nicht mehr schaden konnten.

Daß an die Stelle älterer heidnischer Vorbilder durch kirchliches Bemühen Personen mit anderen Namen treten, kehrt auch sonst wieder. Wenn aber der ganze Küstenstreifen, vor allem Ostfriesland, noch heute so treu am Sunnerklaus hängt, so braucht nur daran erinnert zu werden, daß Nikolaus der Beschützer der Seefahrer ist.

In unserem Bremer Sunnerklausbrauch tritt keine besondere Person mehr hervor. Wohl aber deutet das Verkleiden, um möglichst schreckhaft zu erscheinen, auf den gekennzeichneten altgermanischen Brauch hin und zeugt für das hohe Alter. Vor allem darf der große Knüppel nicht fehlen, der kräftig auf die Erde gestoßen wird, um den Worten den nötigen Nachdruck zu verleihen. Da wird ferner die Teufelsgeige mitgeführt, eine kräftige Stange, über die ein Bindfaden gespannt wurde, der schnarrt. Der Rummelpott, in Bremen seit langem nicht mehr gehört, tauchte in den letzten Jahren vereinzelt wieder auf und vergrößert die Resonanz. Kuhglocken, mit Erbsen oder kleinen Steinen gefüllt, helfen den Ohrenschmaus vervollständigen. Nachdem durch Stampfen und Lärmen die Aufmerksamkeit der Hausbewohner erregt wurde, beginnt das Lied. Es wird mehr gesprochen als gesungen. Es gibt verschiedene Lieder. Ich gebe hier eine Form wieder, die ich dem treuen Gedächtnis einer 85jährigen Frau verdanke; es versetzt uns in die Zeit von 1850—1860.

Sunnerklaus, de groote Mann
Kloppt an alle Dören an.
Littje Kinder bringt he watt,
Groote Kinner klapp vort Gadd.
Halli, halli, hallo — so geiht na Bremen to!

Stäbeln ahne Hacken,
De könnt wi nich berappen —
Stäbeln ahne Sahlen,
De könnt wi nich betahlen.
Halli, halli, hallo — so geiht na Bremen to!

Alle Männer kriegt 'ne Fro,
It mutt stahn un kieken to!
Alle Froens kriegt en Mann —
It mutt stahn un kieken't an!
Nu will it nich mehr weenen,
It krieg wol ok noch eenen!
Halli, halli, hallo — so geiht na Bremen to!

It bin so'n armen Schipperjungn,
Mutt fur min Geld verdeenen,
Mutt alle Dag int Water stahn
Mit mine scheben Beenen.
Halli, halli, hallo — so geiht na Bremen to!

Min Vadder is Zigarrenmaker,
Min Mudder kaut Tobak,
Un wenn jt dat nich glöben willt,
Denn hau ik jo mit'n Sack!
Halli, halli, hallo — so geiht na Bremen to!

Bremen is 'ne groode Stadt,
Dar gest se alltohope watt.
In Hanenwinkelsgang
Dor danzt de Müs up'r Fensterbank.
De Appeln un de Beern
De könnt wi goot vertehren.
De Zwetschen un de Plummen,
Dor könnt wi goot na brummen.
Halli, halli, hallo — so geiht na Bremen to!

Nu möt jt mi of watt geben,
Sons kann ik jo nich leben.
Lat mi nich to lange stahn,
Denn it mutt noch wieder gahn.
Halli, halli, hallo — so geiht na Bremen to!

Es gibt noch andere Sunnerklauslieder. Sie sind nach den Stadtteilen verschieden. In Burg singt man das gleiche Lied anders als in Hastedt. Aber man sieht es diesen Liedern mit ihren lose aneinandergereihten Versen sofort an, wo sie entstanden sind. Alles ist Volksdichtung. Der arme Schifferjunge, der sein Geld sauer verdienen muß, stammt von der Weser oder aus der Hafengegend. Der Zigarrenmacher deutet auf Hastedt hin, wo lange Jahre die Bremer Zigarrenmacher wohnten. Hanenwinkelsgang hingegen kennen wohl nur die Altstädter. Die verschiedensten Stadtteile trugen dazu bei, diese Lieder zu formen. Die Schlußbitte, „Lat mi nich to lange stahn!" kehrt übrigens in vielen Liedern wieder, die zu Ostern oder Neujahr gesungen werden, und auch den Spottvers „Witten Tweern, swarten Tweern" kennt man schon vom Osterfeuersammeln.

Unter den Gaben, die den Kindern gereicht werden, steht Gebäck von allerlei her oben an. Krischengut heißt es, Christkindchengut, die bekannten Figurenkuchen: Rütertopeerd, Männer, Frauen usw. Neuerdings bürgert sich dafür auch Spekulatius als Sunnerklauskuchen ein. Da gibt es weiter Aepfel, Nüsse, Bonbons, Feigen, Pfeffernüsse, Datteln, Bruchschokolade — kurzum alles, was so ein Kinderherz erfreuen kann. Griffel, Bleifeder, Federdosen, Federhalter usw. lehren mehr die nützliche Seite heraus. Aber wie wandlungsfähig hier alles ist, davon zeugt ein Blick in den Gabenbeutel, wo Zahnbürsten und Schuhcreme, Löffel und Gabel, Bohnerwachs und Schuhanzieher neben anderen Dingen einen gar krausen Inhalt bilden. Angesichts dieser vielseitigen Geschenke kann man nur mit Fritz Reuter



Lebensbaum — G. Meendsen-Bohlken (Delke M)

sprechen: „Awer wat schall dat all? Ob einer so wat bruken kann, dat's egal. Nich de Gaw — de Gewer un de Willen is de Hauptsak!"

Es fehlt nicht an Stimmen, die dem Sunnerklaussingen in der heutigen Zeit seine Berechtigung absprechen und das Singen als Betteln bezeichnen. Wer so denkt und spricht, übersieht völlig, daß wir es hier mit einer uralten Volkssitte zu tun haben, die unsere Vorfahren aus germanischer Anschauung in kindlichem Geiste formten. Für solche Volksbräuche sollte jeder Verständnis aufbringen, der unser Volk kennt und liebt. Als nach dem Kriege der Verein für Niedersächsisches Volkstum an die Staatsbehörde herantrat, das Sunnerklaussingen wieder zu gestatten, fand er damit Gehör. Es ist die einzige Sitte, die in Bremen in so ausgeprägter Form auf die Gegenwart kam, für uns ein Grund mehr, sie zu erhalten. Das aber kann nur geschehen, wenn wir den Kindern, die das Bindeglied zwischen Vergangenheit und Zukunft darstellen, diesen jährlichen Freudentag belassen.

Diedrich Steilen

Hünengrab und Hochzeitsfeier

Im Zusammenhang mit der Uebernahme des HJ.-Ehrenschutzes der niederdeutschen Steindenkmale, die bekanntlich am letzten Sonntag in Ahlhorn zur Eröffnung der Gaukulturwoche Weser-Ems erfolgte, wird folgende Mitteilung besonders lesenswert sein:

Erst allmählich beginnen wir wieder, das Leben als ein Ganzes zu empfinden, uns als Glieder einer vom Endlosen ins Endlose führenden Kette zu sehen, wie das unsere Vorfahren taten. Seit der Zeit der Aufklärung trat das Individuum mit der Geburt in die Welt, lebte, starb — und dann war es ganz und gar mit ihm vorbei. Unsere Vorfahrenkannten diese Trennung von Leben und Tod nicht. Auch die Abgeschiedenen lebten in Sippe und Stamm ihr Leben fort, und ihre letzten Ruhestätten waren nicht die Begräbnisorte toter Gebeine, sondern Mahnmale, die vom Zusammenhang allen Lebens zeugten.

Für diese Auffassung spricht die Sitte unserer Vorfahren, am Grabstein der Ahnen entweder das feierliche Verlöbnis eines jungen Paares oder sogar die Hochzeitsfeier zu begehen wie es durch die zahlreichen „Brut"-Steine als Bezeichnung für Großsteingräber in Niedersachsen und Schleswig-Holstein belegt wird. Auf diesen für die Weiß- und Lebensanschauung des Germanentums so wichtigen Tatbestand macht Kurt Ranke in „Totenbrauchtum in alter und neuer Zeit" (im Novemberheft der Zeitschrift „Die Heimat") aufmerksam. Er zählt in Schleswig-Holstein fünf entweder noch erhaltene oder ehemalige Großsteingräber und ein Urnenfeld, deren Namen mit „Brut" zusammengesetzt sind:

Es sind dies der „Brutkamp" bei Albersdorf, die „Brutkoppel" bei Clausdorf, der „Bridsearhgger" bei Tinnum auf Sylt, die „Brutbaus" im Kreise Rendsburg (bei Jevenstedt), das „Brutbett" bei Hanerau, der „Brutbarg" bei Bordesholm; ferner der „Bruthy" bei Eggebek, die „Bruthörn" bei Erfde, der „Brutbarg" bei Hanerau, der Brutdaug" bei Jevenstedt und die „Brutkoppel" bei Schuby (Schleswig).

Mit den meisten dieser Stätten verbindet sich nun die Ueberlieferung ihrer bedeutsamen Rolle bei Hochzeiten, die zum Teil Sagengestalt angenommen hat. So heißt es, die Steine seien Hochzeitstänzer gewesen, die zur Strafe versteinert wurden oder Hexen hätten auf den Grabhügeln getanzt — wohl Versuche, die alten Bräuche der Hochzeitsfeier an stellen.

Wir kennen Brautorte in dieser Bedeutung ja auch in einigen berühmten Großsteingräbern Niedersachsens, in „Wisbeker Braut" und „Bräutigam" und in der „Glaner Braut" im Oldenburgischen. Auch von ihnen ist uns die Sitte überliefert, daß hier die Ahnen an dem Gelöbnis der Nachkommen zu einer neuen Lebensgemeinschaft beteiligt wurden; sie waren Zeugen für die Fortsetzung des ununterbrochenen Blutstromes. Bis in die neueste Zeit hinein hat sich noch in übernommenem Brauchtum die Sitte erhalten, die Brautleute am Hochzeitstage den Toten der Sippe vorzustellen, wie die „Braut"- und „Bräutigam"-Steine uns immer noch an die Sitte unserer Vorfahren erinnern, die Ehe am Ahnengrabe zu schließen. Für uns aber bedeutet es den Hinweis auf eine Gesinnung, aus der wirklich gesundes Volkstum entstehen konnte, weil sie auf der echten Verbundenheit mit dem Ganzen der Natur beruhte.

Verantwortlich: Reinhard Everwyn, Bremen

Die Kogge

Blätter für Heimat und Volkstum / Unterhaltung / Kunst und Wissen

Nummer 50 — Bremen, 4. Dezember 1938

Der Untergang des „Rajah"

Zwei, die Sturm und See und den Tod besiegten / Von Friedrich Spengemann

(1. Fortsetzung)

Ueber das Rettungswerk des „Springwell" berichtete derzeit der Erste Offizier des Dampfers „Mister Potts":

„Als wir uns am Donnerstagabend gegen 5 Uhr etwa 12 Seemeilen westlich von Caldy Island befanden, hörten wir plötzlich Hilferufe in der Nähe. Es war sehr dunkel und dick von Regen. Der Kapitän gab sofort Befehl, zu stoppen, und wir bemerkten bald darauf ein kleines Boot in unserer Nähe. Der zurzeit vorherrschende schwere Sturm hinderte uns, nahe an das Boot heranzugehen. Trotz des fürchterlichen Wetters ließen wir das Rettungsboot herunter, das von mir und vier Matrosen bemannt wurde. Wir hatten schwere Arbeit. Ungefähr eine Stunde ruderten wir in der Dunkelheit umher, unsere einzigen Führer waren die Hilferufe der armen Schiffbrüchigen. Wir beantworteten die Rufe, konnten aber nichts von den Unglücklichen sehen. Schließlich trafen wir das Boot, das nur mit zwei vollständig erschöpften Leuten besetzt war. Das Boot befand sich in sinkendem Zustande, es war teilweise zertrümmert und voll Wasser. Die beiden Insassen saßen bis zur Brust im Wasser, ihre Glieder waren steif vom Salzwasser geschwollen. Bei der hohen See gelang es uns erst nach vieler Mühe, die Aermsten in unser Rettungsboot zu ziehen und sie an Bord unseres Dampfers in Sicherheit zu bringen."

*

In nachfolgenden Seiten nun über die Ermittlungen und den Spruch des Seeamts Bremerhaven:

Die Seeamtsverhandlung über den Verlust des „Rajah" fand am 21. Dezember 1896 in Bremerhaven statt. Vorsitzer war Amtmann Dr. Dommers, Beisitzer Schiffsbesichtiger Boars, Lloydinspektor Berdrow, Kapitän Heinks und Lotsenkommandeur Minssen, ferner Reichskommissar Kapitän zur See Chlüden. Als Zeugen waren die beiden einzigen Ueberlebenden der Katastrophe, der Leichtmatrose Hermann Loeper und der Matrose Friedrich Witt, ferner von der Rederei D. Schilling, Bremen, Fr. Schilling erschienen. Aus der Seeamtsverhandlung ergab sich, daß der „Rajah", den Kapitän Bellmer aus Rönnebeck geführt hatte, am 9. Dezember 1896 in der Nähe der Insel Lundy gekentert und gesunken war; hierbei hatten 17 Besatzungsmitglieder, darunter der Kapitän, ihren Tod gefunden, nur zwei wurden gerettet. Das Schiff war am 8. Dezember von Cardiff mit Kohlen nach Hongkong in See gegangen. Der „Rajah" führte das Unterscheidungssignal Q. D. K. T., hatte einen Raumgehalt von 1229,92 NRT. und war 1864 in Liverpool aus Eisen gebaut. Das Schiff wurde im Oktober 1896 in Bremen und Brake zuletzt besichtigt und führte in Lloyds Registern die Klasse Aa I auf vier Jahre. Reeder Fr. Schilling aus Bremen sagte aus, die Firma habe das jetzt 32 Jahre alte Schiff 1880 erworben. Es sei seit dieser Zeit ununterbrochen in Fahrt gewesen, ohne daß etwas Besonderes mit ihm passiert sei. Es habe von europäischen und amerikanischen Häfen Reisen nach Australien, der Westküste von Südamerika und Ostindien gemacht. Kapitän Bellmer habe sich 2½ Jahre an Bord befunden, er habe seit 28 Jahren für die Firma gefahren, die niemals einen besseren Kapitän gehabt habe. Das Schiff sei in Ballast von Bremen nach Brake und dann nach Cardiff gegangen, um dort Kohlen zu laden. Um zu stehen, habe das Schiff rund 400 Tons, und um zu segeln rund 800 Tons Ballast nötig gehabt. — Der Schiffsbesichtiger Thomsen sagte aus, daß das Schiff nach seinem Befinden zwar alt, aber seetüchtig gewesen sei.

Danach wurde einer der Geretteten, der Leichtmatrose Hermann Loeper, vernommen. (Die Aussagen Loepers sind im vorstehenden Bericht Loepers enthalten.) Darauf wurde der Vollmatrose Friedrich Witt vernommen, seine Aussagen decken sich mit den Aussagen Loepers. Witt machte seine erste Reise mit dem „Rajah". Als Ergänzung zu den Aussagen Loepers sagt Witt ferner aus: „Der Wind war nach dem Auslaufen aus Cardiff Westnordwest. Schon um 4 Uhr war das Wetter schlecht, und an der Leeseite kam das Wasser gar nicht mehr vom Deck. Nach dem Kentern lagen die Masten direkt auf dem Wasser. Zeuge lief auf der Mastrahe nach dem losgelösten Boot und gelangte glücklich hinein. Der Steuerbordwache kam gerade aus dem Logis, einige Mannschaften sah Zeuge noch in den Wanten, der Kapitän stand auf dem Achterdeck beim Kompaß. Von dem Kentern bis zum Untersinken können nach seiner Ansicht nur 4 bis 5 Minuten verflossen sein; beim Wegsinken lüfteten sich die Masten wieder ein wenig. Der Zweite Steuermann und der Matrose Holst konnten sich zuletzt nicht mehr festhalten und sind sogleich im Boot ertrunken; ersterer war nur mit einem dünnen Hemd bekleidet. Dem Zeugen sind heute noch Hände und Knie stark angeschwollen. Das Zwischendeck habe einen festen Boden mit mehreren kleinen Luken gehabt und sei von 400 bis 500 Tons Kohlen nicht ganz voll beladen gewesen; die Kohlen hätten aus durchweg größeren Stücken bestanden. Querschotten waren außer dem Kollisionsschott im Zwischendeck nicht vorhanden, im unteren Raum gab es auch keine Längsschotten. Diejenigen des Zwischendecks bestanden aus doppelten, etwa 1½zölligen Brettern, welche mittels Tauen an den Stützen befestigt waren. Das Schiff habe schon vor dem Hafen mehr als normal im Verhältnis zu Wind und Wetter übergelegen. Die vordere und hintere Luke seien nicht mit Persennings bedeckt gewesen. Der Zweite Steuermann habe im Boot gemeint, das Kentern sei infolge Uebergehens der Ladung erfolgt. — Das Casco war nach Aussage des Reeders bei einem Taxat von 100 000 Mark zu 50 000 Mark versichert, und zwar, ebenso wie die Fracht, in Bremen.

Aus den letzten Briefen des Kapitäns aus Cardiff ist zu entnehmen, daß die Längsschotten angebracht wurden, um das Uebergehen der Ladung zu verhüten. Die zunächst als Ersatz für gelöschten Ballast eingenommenen 600 Tons Kohlen hätten ziemlich hoch gelegen, infolgedessen das Schiff rank wurde. Der Kapitän beklagt es, daß die Mannschaft die Ladung nicht anrühren dürfe.

Reichskommissar Kapitän zur See z. D. Chlüden führte u. a. aus, es liege hier ein Fall vor, daß ein Schiff, das fast den Hafen noch in Sicht gehabt, gekentert sei, trotzdem sich erfahrene Seeleute an Bord befunden hätten. Die beiden Zeugenaussagen seien außerordentlich wertvoll; er glaube aber doch, daß die Sache noch nicht spruchreif sei. Er stelle deshalb den Antrag, die Sitzung zu vertagen und bei der englischen Behörde Ermittlungen über das Trimmen und Stauen in englischen Häfen anzustellen. Die Längsschotten dürfen seiner persönlichen Ansicht nach nicht voll und ganz dafür, daß die Ladung nicht übergehen könne. Nach seiner Ansicht seien drei Ursachen möglich, welche einzeln das Kentern verursacht haben könnten. 1. Mängel bezüglich der Stabilität des Schiffes, 2. Uebergehen der Ladung, 3. Leckwerden des Schiffes infolge des Druckes der Ladung auf die Schiffswände. Jeder Punkt kann für sich allein schon das Kentern des Schiffes herbeiführen, eine Vereinigung mehrerer Punkte aber das so schnelle Wegsinken veranlassen.

Das Seeamt setzte seinen Spruch aus und beschloß, den Versuch zu machen, amtliche Auskunft über die Art des Stauens zu erlangen.

Die Schlußverhandlung über den Untergang des „Rajah" fand am 28. April 1897 unter Vorsitz des Amtmannes Dr. Dommes statt. Als Beisitzer nahmen daran teil Lloydinspektor Berdrow, Schiffsbesichtiger Heinks, Schiffsbaumeister Boars, Lotsenmeister Gerlach, ferner der Reichskommissar Kapitän zur See Chlüden.

Der Vorsitzende teilte zunächst mit, daß die in England angestellten Erkundigungen über die Stauung der Kohlenladung ohne Erfolg geblieben sind. Als Zeugen wurden sodann vernommen: Kapitän Albrecht, welcher, bevor er das Kommando der Bark „Lina" übernahm, 10 Jahre den „Rajah" geführt hatte, ferner noch der Steuermann Vollmer, der 3½ Jahre an Bord gewesen war. Beide sagten übereinstimmend aus, daß der „Rajah" ein stark gebautes Schiff gewesen sei, daß es aber ein ranker Segler war. Bei seiner scharfen Bauart sei eine richtige, sorgfältige Stauung der Ladung sehr nötig gewesen. Auf den früheren Reisen besonders sich fast immer 500 bis 540 Tonnen Kohlen, einmal sogar 600 Tonnen Salpeter im Zwischendeck.

Kapitän zur See Chlüden führte aus, daß nach seiner Ansicht die Verhältnisse in England beim Einnehmen von Kohlenladungen ungünstiger liegen als in Deutschland. Die Kohlen waren im vorliegenden Falle unter der Luke so hoch gestaut, daß bei geringer Neigung die Stabilität des Schiffes verlorenging.

Der Spruch des Seeamts lautete: Am 9. Dezember 1896 ist das deutsche Vollschiff „Rajah", Unterscheidungssignal Q. D. K. T., mit Ballast von 1692 Tonnen Kohlen von Cardiff nach Hongkong bestimmt, in der Nähe der Insel Lundy gekentert und gesunken. Von der aus 19 Mann bestehenden Besatzung sind nur die beiden Matrosen Hermann Loeper aus Schwerin und Friedrich Witt aus Neuwarschau durch den englischen Dampfer „Springwell" gerettet und in Swansea gelandet. Die Ursache des Unfalls hat mit Bestimmtheit nicht festgestellt werden können. Doch es scheint die Annahme gerechtfertigt, daß bei der Beladung auf die Bauart des Schiffes nicht genügend Rücksicht genommen und der Unfall hierauf in Verbindung mit dem schweren Wetter zurückzuführen ist. Mängel in der Beschaffenheit, Ausrüstung oder in der Bemannung des Schiffes haben sich nicht ergeben. Das Rettungswerk des englischen Dampfers „Springwell" sowie die Aufnahme und Verpflegung der beiden Schiffbrüchigen an Bord des „Springwell" ist lobend anzuerkennen."

*

Zu derselben Zeit ging auch der Norddeutsche-Lloyd-Dampfer „Salier" mit der gesamten Besatzung und allen Passagieren im Unwetter in der Biskaya verloren.

*

Mit dem „Rajah" fanden ihr Grab in der salzen See: Kapitän Johann Bellmer aus Rönnebeck, Obersteuermann C. Janßen aus Bremerhaven, Untersteuermann Richard Jänicke aus Magdeburg, Zimmermann Eilert Berger aus Brake, Zimmermann Karl Witschen aus Neu-Geestemünde, Koch Gustav Gerber aus Neustädtel, Segelmacher Carl Petersen aus Mästerby, Matrose Heinrich Böttcher aus Hamburg, Matrose Friedrich Röser aus Westerdeich, Matrose Claus Maaß aus Heddigwarden-Berne, Steward Franz Raabe aus Geestemünde, Matrose Heinrich Diesen aus Lehe, Matrose Friedrich Hinrichs aus Lehe, Matrose Heinrich Jannke aus Köln, Matrose Benno v. Michaelis aus Brandenburg, Matrose Heinrich Hölz aus Warnemünde, Schiffsjunge O. Niederstebruch aus Stadthagen.

Die weiße Stunde / Von B. Brandeis

Es war neun Uhr und schon lange dunkel, als Christian auf die Straße trat. Er überquerte holtig den Bürgersteig und stolperte. Er konnte noch im letzten Augenblick sein Gleichgewicht halten, sonst hätte er der Länge nach auf der Straße gelegen. Sein Hut fiel auf den Boden. Er bückte sich blindlings. Im gleichen Augenblick schrien grell und wimmernd die Bremsen eines Autos. Christian hob den Kopf. Geblendet starrte er in zwei lichtspeiende Scheinwerferaugen, die nur eine Armlänge vor ihm auf ihn zu lauern schienen.

„Um ein Haar, junger Mann — können Sie denn nicht aufpassen!"

Der Mann im Auto hat recht, dachte Christian, während er mit vor Schreck halb gelähmten Gliedern der Schutzinsel in der Mitte der Straße zusteuerte. Er faßte Fuß auf ihr, als die Elektrische fast greifbar nahe vor ihm abfuhr. Aufspringen, dazu hatte Christian nach diesem Vorfall jetzt wahrlich keine Lust mehr. Also mußte er zehn Minuten warten, bis der nächste Wagen kommen würde.

Um sieben Uhr hätte Christian aus dem Geschäft kommen sollen. Zwei Stunden lang mußte er suchen nach einem kleinen heimtückischen Fehler, der sich in die Tagesabrechnung eingeschlichen hatte. Leise knirschend rieb Christian seine Zähne aufeinander, während er wartend dort stand und in Gedanken vor seinen Augen, Bild für Bild, der vergangene Tag noch einmal abrollte. Am Morgen schon war er zu spät zur Arbeit gekommen und hatte dafür einen Verweis erhalten. Mittags zu Hause hatte sein blinder Vater in so seltsam traurigen Worten geredet, so, daß daraus zu spüren gewesen war, wie wenig Freude er in seinem Leben noch erwarten würde. Den ganzen Tag dazu hatte Christian vergebens auf den Anruf von Bina gewartet. Bina — als Kinder hatten sie schon zusammen auf der Straße gespielt, so ist war ihre Freundschaft — sollte seine Frau werden. Was nur los sein konnte mit ihr, dachte Christian besorgt, gestern schon und heute habe ich überhaupt nichts von ihr gehört. Die Bilder der Tagesereignisse liefen weiter. Am Nachmittag war im Geschäft eine Beschwerde über ihn eingelaufen, unberechtigt natürlich, er hatte sich rechtfertigen können. Aber der Aerger war geblieben. Dann die Differenz in der Abrechnung. Zwei volle verlorene Stunden mit lächerlich toten Zahlen einen verwirrend heißen Kampf führen! Und zum Schluß hätte er noch „um ein Haar" unter Autorädern gelegen. Die tückische Straßenbahn wollte Christian gar nicht mitzählen in diesen Reigen der Geschehnisse dieses Tages. Eine breite und zähe Pechsträhne schien sich heimtückisch an ihn geklebt zu haben. Da konnte er weiterknirschen mit den Zähnen, solange er wollte, Christian spürte, daß er dagegen machtlos war, so, wie es manchmal ist, wenn die ganze Welt verschworen scheint gegen einen Menschen an einem bestimmten Tag.

Endlich kam die Elektrische und war überfüllt. Christian zwängte sich hart ein und fuhr stehend nach Hause.

Von der Haltestelle aus hatte er noch zehn Minuten zu laufen. Die Straßen, durch die er schritt, waren fast leer, und seine Schritte hallten ihm dünn und leise nach, als sei ein heimlicher Verfolger auf seinen Fersen. Die Häuser zu beiden Seiten standen starr und drohend schwarz, wie Lauernde böse Ungeheuer. Wenn ein einzelner Mensch ihm entgegenkam, huschten sie aneinander vorbei, rasch und zusammengeduckt, wie Diebe. Die Luft war erfüllt in einer tiefen Düsterheit und mit Kälte beschlagen, so als streife man fortwährend an klitschig naßkalten Tüchern vorbei. Christian hatte längst seinen Mantelkragen hochgeschlagen und die Hände tief in den Taschen vermühlt. Als er in den Bischofsee trat, atmete er laut auf. Wahrlich, zu gut konnte er verstehen, daß heute jeder sich scheute auf die Straße zu gehen, wenn es nicht unbedingt sein mußte.

Christian wünschte seinem Vater einen guten Abend und erfuhr von ihm, daß die Mutter lange auf ihn gewartet hatte und dann schließlich noch weggehen hatte müssen zu einer verheirateten Schwester. Sein Abendessen sei warm gestellt, sagte der Vater. Aber die Suppe und alles andere war kalt. Christian, heißhungrig wie er war, wollte schon zu essen anfangen, da fiel ihm gerade noch ein Brief in die Augen, der für ihn mit der Abendpost angekommen sein mußte.

Von außen an der Schrift erkannte er, daß der Brief von Bina war. Bina schrieb doch sonst keine Briefe?! Mit zitternden Händen riß er ihn auf.

Dieser Brief war für Christian der Rest aller Bitternisse, aber ein so großer Rest, daß alle anderen dunklen Ereignisse dieses Tages zu nur kleinen Unannehmlichkeiten absanken, gegen so viel Erschrecken und tieferes Leid, von denen er nun erfaßt wurde.

Im ersten Augenblick dachte Christian, Bina könne nicht mehr recht bei Sinnen gewesen sein, als sie diesen Brief geschrieben hatte. Die Verlobung wollte sie lösen, sie hatte zwar diesen Schritt noch nicht endgültig vollzogen, aber wie sie sich ausdrückte, hatte sie den festen Willen dazu. Und warum? Den Grund gab sie wörtlich nicht an. Christian sollte darüber nachdenken, dann würde er selbst darauf kommen, und sie weise darauf hin — schrieb sie — daß er in letzter Zeit spürbar wenig um sie besorgt gewesen war, und darüber sei sie noch viel traurieger und verzweifelter, als er sein könne nach dem Lesen dieser Zeilen, zu denen sie gezwungen wäre.

Christian schob die unberührten Speisen von sich weg und stützte schwer seinen Kopf in die müden Hände. Er fing an nachzudenken und zu grübeln. Sein Herz wurde nicht leichter dabei. Die ganze Welt, so schien es ihm laste in ihrer vollen Schwere auf seiner Brust und erpresse langsam, zäh, aber sicher seinen quälendlesen Atem.

Wie lange Christian so dort saß, immer noch vor dem Eßtisch und in stummer Verzweiflung, hätte er selbst nicht sagen können. Sicher waren längst eine oder zwei volle Stunden vergangen, als er seinen Blick, verbohrt in irgendeinen Gegenstand, aus einer Ecke des Zimmers mit Gewalt losreißen mußte, um zu dem sprechenden Vater, der am Fenster saß, hinzuschauen.

Aber noch lange nicht konnte Christian die Worte des blinden Vaters erfassen und noch weniger ihren seltsamen Sinn verstehen. Als Christian nach Hause gekommen war, hatte der Vater schon am Fenster sitzend mit den Händen, mit geschickt tastenden Fingerspitzen in einem großen Buch gelesen. Jetzt hatte er das Buch geschlossen und zur Seite gelegt, sah aufrecht, den Kopf mit den weißen Haaren erhoben, im Lehnstuhl, schien zu horchen, innig wie ein Kind, während er in sanften und leisen Worten redete.

„Du sollst essen," mahnte er Christian zärtlich, „ich höre, daß du noch nichts angerührt hast und spüre, du bist sehr traurig."

Christian müsse essen, um stark zu bleiben, und so traurig zu sein, oder gar am Leben zu verzweifeln, dazu habe kein Mensch ein Recht, sagte er.

„So schön ist die Welt, und so viel Wunder gibt es auf dieser Welt, Christian! So unschuldig rein ist die Erde, so sanft und so friedlich, verstehst du, mein Sohn, und ist dir nicht auch so zu Mute, Christian?"

Christians Herz wurde nur noch schwerer. Von was redet der Vater? Heute mittag hatte er noch das Gegenteil gesagt, und dazu hätte ihm Christian übergenug zustimmen können. Christian hätte aufspringen mögen, so verletzend hart trafen ihn jetzt diese sanften Worte des Blinden.

Der Vater hatte das Fenster einen kleinen Spalt weit geöffnet und holte zitternd tief Atem.

„Oh, Christian, kannst du denn nichts spüren?"

In diesem Augenblick wurde an die Tür geklopft. Die Nachbarin trat ein: Christian solle an das Telephon kommen. Und die Nachbarin war gar nicht ungehalten über die Störung, schien eher freundlich zu lächeln, und dies — Christian hatte erschrocken auf die Uhr geschaut — nachts um elf Uhr!

Bina war am Telephon. Und sie lachte, schien sich zu freuen, strahlend wie ein Kind. Von der Straße, nahe vor dem Hause, von einer Zelle aus, spreche sie, rufe Christian, und sie sei bereit, heute noch vor Mitternacht seinen Glückwunsch zu ihrem Geburtstag entgegenzunehmen, wenn er jetzt, nachdem fast achtundvierzig Stunden vergangen waren, immer noch nicht daran denke, daß sie gestern zwanzig Jahre alt geworden sei.

„Komm gleich — ich gehe dir die Treppe hinunter entgegen!" sagte Christian.

„Nein, Christian, du mußt auf die Straße kommen!"

„Ja, warum auf die Straße?!" wollte Christian fragen, da hatte Bina schon eingehängt.

„Ja, warum?" fragte sich Christian weiter. Er wußte, unverzeihlich war dies von ihm, ausgerechnet Binas zwanzigsten Geburtstag so vollkommen zu vergessen. Zwanzig Jahre, so alt, nein, so jung war sie. Er sing an, ihren Brief zu verstehen. Aber warum konnte sie auf einmal wieder darüber lachen, was war denn geschehen, ein Wunder? Schon der Vater trug plötzlich ein so lichtes Herz. Hatte sich denn die ganze Welt verwandelt, diese schwarze, leidensvolle, hastend fiebrige Unglückswelt.

Christian lief rasch und immer noch düster erregt die Treppe hinunter. Er riß die Haustüre auf. Und sah blieb er stehen.

Dann neigte er sich leicht vor und wurde ruhig. So ruhig wurde er, saß andächtig still, daß er sogar sein Herz schlagen hörte. Dann lächelte er.

„Schnee", sagte er.

Der erste Schnee war gefallen. Die Straße war eine breite, unberührte weiße Decke. Die Häuser waren kleiner geworden, eng zusammengerückt und lächelten. Und hell war es! Und Schlaf überall, milder, sanfter Schlaf. Menschen gingen auf der Straße, lautlos, wie auf Watte. Und sie lächelten einander zu. Freude strahlte aus ihren Augen. Glücklich waren sie wie Kinder, die ein schönes Märchen träumen.

Jetzt konnte Christian den Vater verstehen, und er wußte auch, warum Bina wieder gut geworden war, gut werden mußte. Und er selbst hatte den so schwarzen vergangenen Tag bald vergessen, weil sein Herz so leicht war in dieser Stunde, — in dieser weißen Stunde, die nur einmal im Jahr kommt, — leichter noch als eine einzige kleine silberne Schneeflocke.

„Recht gewogen – niemand betrogen"

„Ich mach die Wag' groß vnde klein
Mit allerley Gwicht in gemein
Die behend ich mit Messingschaln
Wo man mirs anderß thut bezaln
Mach auch in die Lädlein Goltwag
Nach den haben die Kaufleut frag
Darzu ich auch Wuetzpfenglein gib
Die man in Krämen brauchen thut."

Mit diesen Versen stellt sich uns in dem berühmten „Ständebuche" des Hans Sachs und Jost Amman vom Jahre 1568 der „Wägleinmacher" vor. Dieser Handwerker kann sich rühmen, geradezu unentbehrlich zu sein; denn was der alte Zedler vor 200 Jahren schrieb, gilt für die Jahrtausende: „Der Gebrauch der Waage ist allgemein, weil fast kein Stand in der Welt, der nicht des Gewichts zuweilen benöthiget ist." Rechtes Maß und rechtes Gewicht sind so wichtige Begriffe menschlichen Umganges, daß man sie ständig wiederkehrend in der Sprachsymbolik für die Tugenden der Redlichkeit und Genauigkeit anwendet. Der deutsche Volksmund sagt: „Recht wägen, bringt reichen Segen"; einen Entschluß soll man „wohl abwägen"; und wenn sich zwei Dinge „die Waage halten", ist es oft besser, als wenn etwas so „schwer in die Waagschale fällt", daß es „nicht wieder ausgeglichen werden" könnte. Das alte „Kramergildenhaus" zu Hildesheim führte die kerndeutsche, beherzigenswerte Inschrift:

„Weget recht und gelike (gleich),
so werdet ir seligk und rike (reich)!"

Das menschliche Bedürfnis, Ware und Gegenwert abzuwägen, ist natürlich so alt wie der uralte menschliche Tauschhandelsverkehr überhaupt. Die älteste Waage ist das Armpaar des Menschen selbst, und seine Waagschalen sind die flachen Hände. Mit Recht spricht man also von der „zweiarmigen" Waage, die bereits die alten Aegypter kannten; es war die primitivste Form der Balkenwaage mit Gewichten, die wir noch auf kultlichen Darstellungen des 2. vorchristlichen Jahrtausends sehen können; sie zeigen, wie beim „Totengericht" die guten Taten des Verstorbenen gegen seine Sünden „abgewogen" werden! In den mykenischen Gräbern der althellenischen Zeit fand man schön ausgestattete, aber doch sehr gebrechliche Waagen aus gutem Golde mit Goldgewichten. Es dürfte sich hier ebenfalls um kultische Nachbildungen der sonst im Tagesgebrauche befindlichen Waagen handeln. Zwei Schalen am Waagebalken zeigt auch die älteste römische Waage. Sie hieß „bilanx" — „zweischalig" — und wurde Wurzelwort des Ausdruckes „Bilanz". Diese Art der Waage kam nach Germanien erst in der römischen Kaiserzeit. Unsere Vorfahren hatten längst eine andere Art der Waage — seit unmeßbarer Zeit — im Gebrauche; das ist jenes System der „Schnellwaage", das unter dem Namen „Desem", „Desemer" und auch „Besemer" sich bis ins vorige Jahrhundert, zumal in Norddeutschland, heimisch erhalten hat. Es sind jene einarmigen „Wiegestöcke", die als „Butterwaage" und „Fischwage" sich noch bis in die neueste Zeit auf Märkten behaupteten.

Die größere Genauigkeit des Wiegens hat aber die Balkenwaage; sie wurde also bald dort vorherrschend in Handel und Handwerk, wo hochwertige Feinstoffe zu wiegen waren. In deutschen Gräbern der Merowingerzeit fand man Goldwaagen mit Gewichten, deren kleinstes die beachtliche Feinheit von 0,0324 Gramm hat!

Der Handel und Wandel stellte mit dem Verlaufe der Jahrhunderte immer größere Anforderungen an die „Wägleinmacher", die ständig neue Spezialwaagen herausbrachten. Federwagen, sogenannte Sackwaagen, gab es bereits um 1700, hydraulische Waagen scheint schon Lionardo da Vinci ausgeklügelt zu haben. Aus den feinen Gold- und Gewürzwaagen entwickelten sich die modernen, höchstempfindlichen Waagen der Apotheker und Chemiker. Brief- und Küchenwage braucht fast jeder Haushalt. Die neuzeitlichen „Neigungswaagen", die wir heute in jedem modern ausgestatteten Geschäft sehen, sind nicht nur „Schnellwaagen im besten Sinne des Wortes, sondern mit ihrer offenen Skala — rechte Treuhänder des Verkehrs.

Werner Lorenz

„A la mode macht mir bang . . ."

Wortkunde in der Männerkleidung / Von Dr. Ed. Stemplinger-Elbach

Zugleich mit der Einführung der französischen Tracht wurde ungefähr seit 1620 das Wort „Mode" für die Kleidung angewendet; denn von jetzt ab galt es für fein, à la mode gewandet zu sein, trotzdem sich einzelne Stimmen gegen dieses Zeitgeschmad erhoben. So klagt Werlin 1646:

„A la mode macht mir bang,
Weil der Teutschen Untergang
In der neuen Sucht
Seinen Anfang sucht."

Vergebens. Abraham a Sania Clara kann schon 1686 in seinem „Judas" über die „Modi-Hüt, Modi-Krägen, Modi-Röd, Modi-Hosen, Modi-Strümpf, Modi-Schuh und Modi-Knöpf" spotten. 1715 verzeichnet „Amaranthes Frauenzimmerlexikon die ersten Modebilder, das sind allerhand in Kupfer gestochene, mit bunten Farben illuminierte und mit Stoff und Brokard ausgelegte Dames nach allerhand Moden galant gekleidet". Seit 1777 lesen wir von einem „Modeschneider", 1758 erschien die erste „Mode- und Galanteriezeitung", 1785 das erste „Journal der Moden", 1802 das erste „Modenmagazin". In Goethes „Wanderjahren" (1821) erwarten „die Putzliebenden die Modeschau, die der Reisende etwa mitzubringen Auftrag hatte". Die Quelle des französischen Wortes mode ist das lateinische modus (Art und Weise, Brauch); dem französischen entspricht moda in den romanischen Sprachen und mode im Englischen.

Auch modern entstammt dem Französischen und paßte sich dem Begriff der Kleidermode an, wie z. B. Goethe (1809) von „den modernen antitisierenden Bekleidungen der Frauenzimmer" schreibt; Weiterbildungen sind hochmodern und unmodern.

Der Maßschneider steht die Konfektion gegenüber, d. i. die fabrikmäßige Herstellung gebrauchsfertiger Kleidungsstücke. Das aus dem Französischen entlehnte Fremdwort tauchte bei uns erst gegen 1860 auf, als eben die erste Konfektionsindustrie in Deutschland Eingang fand; W. Raabe stellt diesen Vorgang in seinem „Frühling" (1856) lebenswahr dar:

Der Kunde verlangt, daß sein Anzug chik ist. Diese Bezeichnung wurde in der zweiten Hälfte des 19. Jahrhunderts aus Frankreich übertragen. Bei Wachenhusen (1866) lesen wir: „Unter femme chic versteht der Pariser ein Weib, das äußerlich ohne Tadel, d. h. den Ansprüchen der verrücktesten Tagesmoden möglichst noch um einige Pferdelängen voraus ist." Chik ist ein Lieblingswort Fontanes; dem Berliner ist vieles „schick". Das Lustige an der Sache ist, daß seinerzeit der Franzose das Wort aus dem deutschen „Schick" entlehnte; der gute Deutsche holte das Pariser Modewort später und sprach und schrieb es französisch.

Ferner fordert der Kunde, daß Form und Sitz seiner Kleidung elegant sind. Elegant aus dem französischen élégant entnommen, bedeutete ursprünglich „feingebildet", wie noch Schiller (1797) „von einem sehr eleganten französischen Schriftsteller" schreibt. Erst am Ende des 18. Jahrhunderts übertrug man den Begriff auf die zierliche, feine Kleidung, wie Goethe (1792) einen „sehr eleganten Frack" erwähnt. Ebenso wurde Eleganz auf die äußere Erscheinung in Gewand und Haltung bezogen.

Wichtig ist, daß Maßarbeiten nicht aus der Fasson kommen. Das französische Facon bedeutete ursprünglich „Machart, Zuschnitt, Muster". So heißt es schon im „Eulenspiegel" von 1515: „Der Schuster hieß Ulenspiegeln zuschneiden. Ulenspiegel fragt, was Facon er haben wolle". Erst 1581 und später der preußischen Besetzung. Die Juden wurden mit Recht entschiedener Feindseligkeit gegen die österreichische Herrschaft beschuldigt; nach der ersten Wiedereroberung von Prag wurde ihnen ein „freiwilliges Geschenk" von 150 000 Gulden auferlegt. Aber Maria-Theresia war damit nicht befänftigt, sie verlangte Neujahr 1744 die völlige Ausweisung der Juden aus Prag. Später erweiterte sie das Ausweisungsgebot ganz auf Böhmen und setzte dem Handschreiben, in dem diese Maßregel verfügt wurde, eigenhändig die Bemerkung hinzu: „Und keiner von selben in einem Erbland von uns sich niederlassen dürfe." Sowohl an die Regierungsbehörden in den deutsch-böhmischen Kronländern wie an die ungarische Statthalterei ging derselbe strenge Befehl.

Auf diese Gegenvorstellungen der böhmischen Kammer entschied die Königin ungeduldig: „Die Juden müssen alle hinaus, und es schon öfters positiv gemeldet". Wie das neue Deutschland mußte auch Maria-Theresia erfahren, daß es dem internationalen Judentum gelang, Einmischungen des Auslandes in die ureigensten Angelegenheiten ihres Volkes, das sich vom Judentum befreien wollte, zu veranlassen. Aber die Intervention fremder Regierungen, so Englands, Hollands, Dänemarks und der Pforte für die Juden, verschärfte nur die Bestimmungen, da die auf ihrem Rechte bestehende Fürstin jeden Versuch einer Einmischung in ihre innerstaatliche Regierungstätigkeit ablehnte und mit besonderer Deutlichkeit zurückweisen wollte. Gereizt entgegnete sie den englischen Gesandten, sie müsse annehmen, daß seine Vermendung durch jüdisches Geld erkauft sei. Im Dezember 1745 wiederholte sie ihr Verbot der Einwanderung auch für Brünn und Olmütz. Wiederum eigenhändig — man sieht, wie sehr ihr die Sache am Herzen lag — schrieb sie an die böhmische Hofkanzlei: „Bleibet bei meiner Resolution, daß keiner in Brünn und Olmütz hineinzulassen, auch sogar in denen Vorstädten nicht zu wohnen gestattet." Im nächsten Jahre erließ sie noch strengere Maßregeln: auf jede Stunden im Umkreis von Prag sollten die Juden nicht Aufenthalt nehmen dürfen, bei Strafe von 100 Dukaten wurde verboten, einen Juden im geschlossenen Ort übernachten zu lassen, dem Stadtkommandanten der Stadt ließ sie einschärfen, dafür zu sorgen, daß bis Ende Juli kein Jude mehr in Prag und Umgebung anzutreffen sei. Da die Behörden ihr zu langsam arbeiteten, erteilte sie am 28. Juli 1746 von neuem den Befehl: „Sie müssen auch fort; weisen aber bei ihnen noch nicht beordert worden ist, selben bis Ende August Termin zu geben." Anfang August berichtete die böhmische Statthalterei, daß sich kein einziger Jude mehr in Prag befände.

1749 ließ Maria-Theresia ein Gesetz über die Verheiratung der Juden. Vier Jahre später folgten weitere Gesetze, durch welche die Bewegungsfreiheit der Juden stark beschränkt wurde Während ihrer ganzen Regierungszeit hatte Maria-Theresia sich mit diesen Fragen befaßt. Drei Jahre vor ihrem Tode, 1777, verfügte sie: „Künftig soll keinen Juden, welchen Namen er auch haben möge, erlaubt sein, sich hier ohne meine schriftliche Erlaubnis aufzuhalten. Ich kenne keine ärgere Pest für den Staat, als diese Nation, die durch Betrug, Wucher und Geldwertrage die Leute an den Bettelstand bringen und die alle Handlungen ausüben, die ein ehrlicher Mann verabscheut. Mithin sind dieselben, soviel als sein kann, von hier abzuhalten und zu vermindern."

Im guten Glauben

Christian Doosmann hatte um die Weihnachtszeit geheiratet. Er hatte sie durch das Heiratsbüro kennengelernt, sie gefiel ihm, und so wurde denn gleich der Bund geschlossen. Sie Bürohengstchen hatte auch gemeint: „Was man hat, braucht man nicht mehr zu kriegen", und sie hatte Christian dabei zugelacht. Ostern legte der Osterhase einen kleinen Jungen in das Familiennest. Christian kam die Geschichte durch ihre Schnelligkeit ein wenig bedenklich vor: „Soll ich nicht einmal einen Arzt darum fragen, Julchen, was meinst du?" Aber Julchen erklärte ihm die Sache überzeugend: „Sieh' mal, Christian, das ist so: drei Monate hast du mich gehabt, nicht wahr? — — drei Monate habe ich dich gehabt, stimmt auch, — — und drei Monate haben wir uns beide, — — da kommt doch genau die richtige Zeit heraus!" „Ja, Julchen, jetzt ist mir die Sache klar." Und Christian war beruhigt.

F. Salmen

Maria-Theresia und die Juden / Von Augusta von Oertzen

Einer soeben beim Verlage Bernhard Sporn erschienenen volkstümlichen Darstellung des Lebens der Kaiserin Maria-Theresia von Dr. Augusta von Oertzen entnehmen wir den folgenden Ausschnitt.

Während ihrer ganzen Regierungszeit hat sich Maria-Theresia mit der „Judenfrage" befaßt. Sie gehört zu den Herrschergestalten der Geschichte, die sich mit diesem Problem nicht nur theoretisch auseinandergesetzt haben. Unter ihren Vorfahren hatten schon Ferdinand II. und Leopold I. harte Besteuerungen und Ausweisungen der jüdischen Bevölkerung in Wien vorgenommen. Viel schärfer ging Maria-Theresia vor: sie empfand eine geradezu physische Abneigung gegen die jüdische Rasse. Als sie bei ihrem Einzuge zu den Krönungsfeierlichkeiten in Preßburg durch das Judenviertel kam, wandte sie sich entsetzt ab von diesen Gestalten einer ihr ganz wesensfremden Menschenart. Wie der englische Gesandte bemerkt haben will, konnte die junge Königin ihre „widrigen Empfindungen" nicht unterdrücken.

In den Konferenzprotokollen erscheint unter den Gegenständen der Tagesordnung schon in den ersten Wochen ihrer Regierung das Schlagwort „Judensachen".

Sie hat gewiß schon in ihrer Jugend diesen Abscheu gegen alles Jüdische empfunden. Denn wenn sie als junges Mädchen in eine der beliebtesten Andachtsstätten des damaligen Wiens, in das Kloster der Siebenbüßerinnen ging, berührte sie dabei das Judenviertel und sah am Ausgang der dunklen Gäßchen, die von der Krebsgasse gegen den Kleinmarkt führten, oft die auffallenden Gestalten mit den gelben Abzeichen herumstehen.

Verstärkt wurde ihre judenfeindliche Einstellung durch die Haltung der böhmischen, besonders der Prager Judenschaft während der bayrischen und später der preußischen Besetzung. Die Juden wurden mit Recht entschiedener Feindseligkeit gegen die österreichische Herrschaft beschuldigt; nach der ersten Wiedereroberung von Prag wurde ihnen ein „freiwilliges Geschenk" von 150 000 Gulden auferlegt. Aber Maria-Theresia war damit nicht befänftigt, sie verlangte Neujahr 1744 die völlige Ausweisung der Juden aus Prag. Später erweiterte sie das Ausweisungsgebot ganz auf Böhmen und setzte dem Handschreiben, in dem diese Maßregel verfügt wurde, eigenhändig die Bemerkung hinzu: „Und keiner von selben in einem Erbland von uns sich niederlassen dürfe." Sowohl an die Regierungsbehörden in den deutsch-böhmischen Kronländern wie an die ungarische Statthalterei ging derselbe strenge Befehl.

Auf diese Gegenvorstellungen der böhmischen Kammer entschied die Königin ungeduldig: „Die Juden müssen alle hinaus, und es schon öfters positiv gemeldet". Wie das neue Deutschland mußte auch Maria-Theresia erfahren, daß es dem internationalen Judentum gelang, Einmischungen des Auslandes in die ureigensten Angelegenheiten ihres Volkes, das sich vom Judentum befreien wollte, zu veranlassen. Aber die Intervention fremder Regierungen, so Englands, Hollands, Dänemarks und der Pforte für die Juden, verschärfte nur die Bestim-



Toschi
KÜHLSCHRÄNKE
für Gleich- oder Wechselstrom, Nutzraum 130 Ltr.

Sparsamster Stromverbrauch — Hervorragend in Kühlwirkung u. Ausstattung

Zu beziehen durch:
F. W. Buchmeyer, Knochenhauerstraße 39/40
J. H. Jaeger & Eggers, Langenstraße 120/122

Amtl. Bekanntmachungen

Ende September 1938 wurde zwischen Justum und Twistringen ein blühendes Faß, Nr. 907, mit Rindertalg gefunden. Der Eigentümer dieses Fasses wird aufgefordert, seine Eigentumsrechte innerhalb einer Woche bei der Ortspolizeibehörde in Osnabrück, Rathaus, geltend zu machen.
Bremen, den 3. Dezember 1938.
Der Polizeipräsident.

Diejenigen, die im Dezember 1937 von ihnen gefundene Sachen der Polizeidirektion angezeigt haben, können spätestens bis zum 31. Januar 1939 die Herausgabe der Sachen beim Fundamt, Polizeihaus, Zimmer 121, geöffnet von 9 bis 14 Uhr und sonnabends von 9 bis 13 Uhr, beantragen, sonst erlöschen ihre Rechte an den Sachen.
Der Polizeipräsident.

Die in Verlust geratenen Führerscheine, ausgestellt am
1. 10. 1928 für Peter Peters, geb. am 1. 3. 1870 in Aurich;
17. 12. 1929 für Bernhard Cornelius, geb. am 27. 3. 1907 in Bunde;
17. 2. 1930 für Paul Schmücker, geb. am 27. 8. 1904 in Kassel;
28. 4. 1930 für Johanne Becker, geb. am 20. 7. 1902 in Bremen;
30. 6. 1934 für Otto-Eduard Weiß, geb. am 10. 6. 1917 in Rastede;
9. 10. 1934 für Johannes Schulz, geb. am 13. 11. 1897 in Langerfeld;
8. 1. 1936 für Heinrich Klindwordt, geb. am 9. 11. 1899 in Wiehengarten,
sind gefunden worden und können dort abgeholt werden.
Der Finder hatte sie in einem kleinen Spaziergang gefunden. Er hatte sie mit einem Zettel versehen, auf dem er seine Adresse angab. In diesem Monat wurde er bei der Polizei vorstellig.

Unter dem Viehbestande von Hermann Borchers in Mittelshuchting, Am Kirchdeich Nr. 7, ist die Maul- und Klauenseuche ausgebrochen. Das Gehöft ist gesperrt.
3. 12. 1938. **Der Polizeipräsident.**

Pferdemarkt.
Der nächste Pferdemarkt wird am 7. Dezember 1938 auf der Bürgerweide abgehalten.
Der Auftrieb der Pferde hat von 8 bis 10 Uhr von der Findorffstraße aus zu geschehen.
Im Jahre 1939 findet der erste Pferdemarkt am 11. Januar statt.
3. 12. 1938. **Der Polizeipräsident.**

Verdingung. Kunststeinarbeiten für den Erweiterungsbau der Schule an der Finkenau zu vergeben, Angebote bis 9. Dezember 1938, mittags 12 Uhr, in der Kanzlei, Herrlichkeit 16, Zimmer 148, einzureichen. Unterlagen daselbst erhältlich.
3. 12. 1938. **Das Hochbauamt.**

Erneuerung von Kriegsverletzten-Ausweisen
Am 31. Dezember 1938 werden alle bisher an Kriegsverletzte ausgegebenen
Schwerbeschädigtenausweise und Straßenbahnbescheinigungen
ungültig. Die Erneuerung dieser Ausweise erfolgt in der Zeit
vom 15. 12. bis 23. Dezember 1938, montags, dienstags, donnerstags und freitags von 9 bis 13 Uhr bei der Hauptfürsorgestelle, Langenstraße 132 I, Zimmer Nr. 108.
Die Erneuerung kann nur in der vorgenannten Zeit und nur gegen Rückgabe der alten Ausweise und Vorlage der vollständigen Rentenpapiere vorgenommen werden. Keinamputierte hat zum persönlichen Erscheinen befreit.
Amtliche Hauptfürsorgestelle der Kriegsbeschädigten- und Kriegshinterbliebenenfürsorge.

Ferienplan 1939/40
für die allgemeinbildenden Schulen in der Stadt Bremen, im Landgebiet und in Vegesack.

	Tage
Osterferien 1939: Erster Ferientag: Sonnabend, 25. März. Letzter Ferientag: Dienstag, 11. April	18
Pfingstferien: Erster Ferientag: Freitag, 26. Mai. Letzter Ferientag: Donnerstag, 1. Juni	7
Sommerferien: Erster Ferientag: Sonnabend, 8. Juli. Letzter Ferientag: Mittwoch, 16. August	40
Herbstferien: Erster Ferientag: Montag, 13. Oktober. Letzter Ferientag: Dienstag, 17. Oktober	5
Weihnachtsferien: Erster Ferientag: Sonnabend, 23. Dezember 1939. Letzter Ferientag: Sonnabend, 6. Januar 1940	15
Tage zusammen:	85
Osterferien 1940: Erster Ferientag: Freitag, 22. März. Letzter Ferientag: Montag, 8. April	18
30. 11. 1938.	

Die Landesschulbehörde.

Anmeldungen von Schülern und Schülerinnen für die höheren Schulen, die mittleren Schulen und die Volksschulen in der Stadt Bremen und im Landgebiet

A. Anmeldung für die höheren Schulen

Die Anmeldungen für die höheren Schulen werden vom 5. bis 10. Dezember dieses Jahres von 11 bis 12 Uhr in den Geschäftszimmern der Leiter (Leiterinnen) der höheren Schulen entgegengenommen.

I. Jungenschulen:

1 **Gymnasium:**
Altes Gymnasium, Dechanatstr. 4.

7 **Oberschulen für Jungen,** davon eine im Aufbauform. Die Leiterinnen der Schulen sind in Klammern beigefügt):
Lüderitzschule (Oberrealschule), Dechanatstraße 5.
Karl-Peters-Schule (Neues Gymnasium), Parkallee 39.
Bettom-Vorbeck-Schule (Realgymnasium), Kaiser-Friedrich-Str. 25.
Oberschule (Deutsche Oberschule beim Doventor), Contrescarpe Nr. 174.
Kapitän-König-Schule (Oberrealschule in der Neustadt), Neustadtswall-Brückenstraße.
Horst-Wessel-Schule (Oberrealschule in der westlichen Vorstadt), Scharnhorststraße.
Oberschule für Jungen in Aufbauform (Deutsche Aufbauschule), Hamburger Straße.

II. Mädchenschulen:

3 **Oberschulen für Mädchen:**
3 Vollanstalten:
Oberschule für Mädchen an der Kleinen Helle (Lyzeum mit Studienanstalt), Kleine Helle Nr. 7/8.
Oberschule für Mädchen an der Karlstraße (Deutsche Oberschule und Gym- und Dreijährige Frauenschule), Karlstraße 10.
Rippendorpschule, Oberschule für Mädchen (sprachliche Form), (Oberlyzeum Rippendorp), Am Wall 102/103.
5 Nichtvollanstalten:
Janssenschule (Lyzeum Janssen), Wilhadstraße 1/2.
Vietorschule (Lyzeum Vietor), Bürgermeister-Smidt-Str. 25.
Schomburgschule (Lyzeum Schomburg), Hohwer Straße 11.
Oberschule für Mädchen in der Neustadt (Lyzeum in der Neustadt), Mainzerstraße 67.
Oberschule für Mädchen im Westen (Lyzeum in der westlichen Vorstadt), Lange Reihe 81.

Die Oberschulen für Jungen und Mädchen beginnen mit Englisch als erster Fremdsprache; das Alte Gymnasium beginnt mit Lateinisch.

In die **Anfangsklassen (Klassen 1)** der höheren Schulen können aufgenommen werden:
1. Schüler und Schülerinnen nach Vollendung der vierjährigen Grundschulzeit (nach Abschluß der 3. Klasse der Volksschule).
2. körperlich und geistig gut entwickelte Schüler und Schülerinnen mit guten Klassenleistungen nach Besuch der ersten drei Grundschulklassen (nach Abschluß der 6. Klasse der Volksschule).

Ueber die Aufnahme entscheidet der Leiter (die Leiterin) der aufnehmenden höheren Schule auf Grund der geltenden Bestimmungen über Schulveranlasse an den höheren Schulen. Anmeldung und bestandene Aufnahmeprüfung an einer bestimmten höheren Schule schließen jedoch nicht eine nötigenfalls behördlich angeordnete Ueberweisung an eine andere Anstalt gleicher Art aus.

In die **Anfangsklasse (Klasse 3) der Oberschule für Jungen in Aufbauform** können Schülerinnen) aufgenommen werden, die mit Erfolg die 3. Volksschulklasse (6. Volksschuljahr) durchlaufen haben.

Die Aufnahme in die Klassen 1 der höheren Schulen bzw. Klasse 3 der Oberschule für Jungen in Aufbauform geschieht in jedem Fall auf Probe.

In die **Oberstufe der Oberschulen** können Schüler (innen) aufgenommen werden, die auf einer Nichtvollanstalt Ostern 1939 in die Klasse 6 (Oberschuljahr) versetzt werden. Was schon die in die sprachliche Abteilung Eintretenden wollen, müssen ferner vorher die vorgeschriebene fremdsprachliche Prüfung abgelegt haben.

Die **Aufnahmeprüfungen** für die untersten Klassen (Klassen 1 der höheren Schulen bzw. Klasse 3 der Oberschule für Jungen in Aufbauform) und die **hauswirtschaftlichen Aufnahmeprüfungen** für Mädchen, die für die sprachliche Abteilung der Mädchenvollanstalten eintreten wollen, finden im allgemeinen an den aufnehmenden Anstalten statt.

Ueber weitere Einzelheiten geben die Leiter(innen) der höheren Schulen Auskunft. Die Anmeldungen sollten baldmöglichst, spätestens jedoch bis zum 10. Dezember, vorgenommen werden. Die gehobenen Züge werden jahrgangsweise abgeteilt.

Schüler und Schülerinnen der obersten Klasse der gehobenen Züge können Ostern 1939 in eine in einem Jahr zur Mittelschulreife führende Sammelklasse eintreten. Die Anmeldung erfolgt bei dem Leiter des gehobenen Zuges, die die Schüler (innen) zur Zeit besuchen.

Aufnahmen in die neu einzurichtenden, auf das 6. Volksschuljahr aufsetzenden sechsjährigen Aufbauzüge der Volksschulen mit Englisch als Pflichtfremdsprache und mit dem Ziel der Reife einer Mittelschule erfolgen erstmalig **Ostern 1941.**

2. In der bisherigen **Realschule in der Cigarrenstraße** beginnt Ostern 1939 der Aufbau einer grundständigen sechsjährigen **Mittelschule für Jungen** mit der untersten Klasse (Klasse 1) und mit Spanisch als erster Pflichtfremdsprache und Französisch als wahlfreier zweiter Fremdsprache eingerichtet.

In der **Roselius-Schule (Cecilienstraße 4)** beginnt Ostern 1939 der Aufbau einer grundständigen sechsjährigen **Mittelschule für Mädchen** mit der untersten Klasse (Klasse 1) und mit Englisch als grundständiger Pflichtfremdsprache und Französisch als wahlfreier zweiter Fremdsprache eingerichtet.

In die Klasse 1 dieser im Aufbau begriffenen beiden grundständigen Mittelschulen können aufgenommen werden:
1. Schüler und Schülerinnen, nach erfolgreichem Besuch der 4 unteren Klassen der Volksschule, die körperlich und geistig besonders befähigte Schüler und Schülerinnen mit guten Klassenleistungen und besonderer Eignung für den unteren Volksschulklassen.

Die **Anmeldungen** erfolgen vom 5. **bis 10. Dezember** von 11 bis 12 Uhr in den Geschäftszimmern der Leiter dieser Schulen. Die Erziehungsberechtigten haben die Kinder nach Möglichkeit persönlich anzumelden. Der Anmeldung sind die Geburts- und Impfschein sowie das Schulzeugnis der bisher besuchten Schule vorzulegen. bei der Anmeldung zur Oberstufe außerdem ein selbstgeschriebener Lebenslauf des Schülers (der Schülerin).

B. Anmeldungen für die mittleren Schulen

1. In die unterste Klasse der gehobenen Volksschulzüge werden von Ostern 1939 an seine Schüler und Schülerinnen mehr aufgenommen. Die gehobenen Züge werden jahrgangsweise abgebaut.
Schüler und Schülerinnen der obersten Klasse der gehobenen Züge können Ostern 1939 in eine in einem Jahr zur Mittelschulreife führende Sammelklasse eintreten. Die Anmeldung erfolgt bei dem Leiter des gehobenen Zuges, die die Schüler (innen) zur Zeit besuchen.

Aufnahmen in die neu einzurichtenden, auf das 6. Volksschuljahr aufsetzenden sechsjährigen Aufbauzüge der Volksschulen mit Englisch als Pflichtfremdsprache und mit dem Ziel der Reife einer Mittelschule erfolgen erstmalig **Ostern 1941.**

2. In der bisherigen **Realschule in der Cigarrenstraße** beginnt Ostern 1939 der Aufbau einer grundständigen sechsjährigen **Mittelschule für Jungen** mit der untersten Klasse (Klasse 1) und mit Spanisch als erster Pflichtfremdsprache und Französisch als wahlfreier zweiter Fremdsprache eingerichtet.

In der **Roselius-Schule (Cecilienstraße 4)** beginnt Ostern 1939 der Aufbau einer grundständigen sechsjährigen **Mittelschule für Mädchen** mit der untersten Klasse (Klasse 1) und mit Englisch als grundständiger Pflichtfremdsprache und Französisch als wahlfreier zweiter Fremdsprache eingerichtet.

In die Klasse 1 dieser im Aufbau begriffenen beiden grundständigen Mittelschulen können aufgenommen werden:
1. Schüler und Schülerinnen, nach erfolgreichem Besuch der 4 unteren Klassen der Volksschule, die körperlich und geistig besonders befähigte Schüler und Schülerinnen mit guten Klassenleistungen und besonderer Eignung für den unteren Volksschulklassen.

Die **Anmeldungen** erfolgen vom 5. **bis 10. Dezember** von 11 bis 12 Uhr in den Geschäftszimmern der Leiter dieser Schulen. Die Erziehungsberechtigten haben die Kinder nach Möglichkeit persönlich anzumelden. Der Anmeldung sind Geburts- und Impfschein sowie das Schulzeugnis der bisher besuchten Schule vorzulegen. Die angegebenen Anmeldezeiten sind unbedingt einzuhalten.

Ueber die Aufnahme entscheidet der Leiter der aufnehmenden Mittelschule auf Grund der vom Reichserziehungsministe zu erlassenden Bestimmungen über die Schulveranlassen an den mittleren Schulen. Anmeldung und bestandene Aufnahmeprüfung bedingen jedoch nicht, daß die Aufnahme in die unterste Klasse der betreffenden Schule in jedem Falle auf Probe. Ueber weitere Einzelheiten geben die Leiter der beiden Schulen Auskunft.

C. Anmeldungen für die Volksschulen in der Stadt Bremen und im Landgebiet

Kinder, die Ostern 1939 schulpflichtig werden, sind in der Zeit vom 5. bis 10. Dezember, von 11—12 Uhr, in der zuständigen Volksschule anzumelden. Schulpflichtig sind nach den gesetzlichen Bestimmungen alle Kinder, die vor dem 1. Juli 1939 das sechste Lebensjahr vollendet haben. Ausnahmen können auf Antrag nur bei rechtzeitig angemeldet werden, die vor dem 30. September 1933 geboren sind. Diese Kinder werden jedoch nur zurückgestellt und widerruflich aufgenommen.

Für zur Aufnahme angemeldete Kinder, die in der Zeit vom 1. Juli bis zum 30. September 1939 ihr sechstes Lebensjahr vollenden, sind folgende Bestimmungen zu beachten:
1. Die Kinder sind dem Leiter der Schule, in die sie aufgenommen werden sollen, zur Beurteilung der Schulfähigkeit vorzustellen.
2. Bei der Anmeldung ist ein schulärztliches oder ein vom Schularzt anerkanntes hausärztliches Zeugnis über den Gesundheitszustand des Kindes vorzulegen.
3. Der Staat ist nicht verpflichtet, zur Aufnahme der in Frage kommenden Kinder neue Klassen einzurichten.

Die Anmeldungen, bei denen **Geburtsschein** und **Impfschein** des Kindes nicht vorgelegt sind, werden in den Geschäftszimmern der Schulleiter entgegengenommen, und zwar:

in der Schule an der
Gramblec Heerstraße für die Kinder aus den alten Dörfern Burg mit Grambke, Mittelshuchting mit Grambkermoor (ausschließlich) Auf dem Brook), Grambke bis zum Damm der Bahn zum Industriehafen;

in der Schule an der
Wiehenstraße für die Kinder aus der früheren Gemeinde Grambke östlich vom Bahndamm, dem Bezirk an Industriehafen, der Siedlung Auf dem Brook, Nachtweide, Waldhauser Straße, Wörpedaler Straße; von der früheren Gemeinde Osebekhausen Drosselstraße und Auf den Heuen;

in der Schule an der
Oslebshausen Heerstraße für die Mädchen und in der Schule an der **Findorffstraße** für die Knaben aus der früheren Gemeinde Oslebshausen Lange Drosselstraße und Auf den Heuen und ebenso den Bezirk östlich vom Fuchsberge, sowie ohne Oslebshauser Heerstraße (ungerade Nummern) östlich vom Fuchsberge;

in der Schule an der
Humannstraße für die Kinder vom Schwanen Weg einschließlich des zum Fuchsberge (ausschließlich Oslebshausen, Heerstraße (ungerade Nummern) bis zum Fuchsberge, Gröpelinger Heerstraße 321—413, Gröpelinger Heerstraße 324—404 und aus davon südlich gelegenen Straßen zwischen Straßenbahnhof und Straße Am Mühlenberg;

in der Schule am
Ohlenhof für die Kinder zwischen der Lindenhofstraße, Ohlenhof, Halmerweg (einschließlich) bis zum Schwanen Wege (ausschließlich);

in der Schule an der
Mitterhuder Straße für die Kinder zwischen Lindenhofstraße, Ohlenhof, Halmerweg (ausschließlich), Ohlenhofer Straße, Altenescher Straße (einschließlich);

in der Schule
beim Holzhasen für die Kinder aus der Waller Vorstadt zwischen Alsbert-Hasemann-Straße, Grenzstraße (ausschließlich), Steffensweg (ausschließlich), Lange Reihe (ausschließlich), Ember Straße, am Holzhafen, Ueberseehafen (Hafen II), Bogenstraße;

in der Schule an der
Helgolander Straße für die Knaben und Mädchen aus der Waller Vorstadt zwischen Lange Reihe (einschließlich), Ember Straße (ausschließlich), Bremerhavener Straße, Altenescher Straße, Ottersberger Straße, Beckedorfer Bahn (einschließlich) bis Waller Bahnhof, Waller Ring bis Augustfraße, Augustfraße (ausschließlich), Osterweiderstraße ausschließlich), Waller Heerstraße, Gisladestraße (ausschließlich) bis Stefsensweg, Stefsensweg (einschließlich), einmündend in die Lange Reihe;

in der Schule an der
Ellasbeltstraße für die Kinder aus der Waller und Doventorsvorstadt zwischen Schule Telzisch-Straße, St.-Magnus-Straße (einschließlich), Utbremer Straße von St.-Magnus-Straße bis Waller Heerstraße, Waller Heerstraße bis Elisabethstraße, Elisabethstraße bis Stefsensweg (einschließlich), Stefsensweg bis Gröpelinger Straße (einschließlich), Grenzstraße bis Nordstraße (einschließlich) Nordstraße bis Schulze-Delitzsch-Straße (einschließlich);

in der
Wilhelm-Decker-Schule für die Knaben und in der Schule an der
Hausstraße für die Mädchen aus der Doventorsstadt zwischen St.-Magnus-Str., Schulze-Delitzsch-Straße (ausschließlich), Nordstraße (ausschließlich), Hansastraße bis Nordstraße (einschließlich) Landwehrstraße (einschließlich), Hohekamp (ausschließlich), Hemmstraße (ausschließlich) Hamburger Bahndamm;

in der Schule am
Pulsberg für die Knaben und in der Schule an der
Schleswiger Straße für die Mädchen aus der Waller Vorstadt zwischen Hamburger Bahn, Bezirksgrenze, Osterneuerbergstraße (einschließlich), Augustfraße, Waller Ring bis zur Weserumünder Bahn, Rahebuerer Straße, Beredoerker Straße, Brinkstraße, Fiedlerstraße, Heidmarkstraße, des Waller Fleets, außerdem aus dem Gebiet zwischen Uldremer Ring, Hemmstraße und Hamburger Bahn;

in der Schule an der
Nordstraße für die Knaben und in der Schule an der
Zollstraße für die Mädchen aus dem Bezirk zwischen Lüdenscheider (ausschließlich), Nordstraße, Oldenburger Eisenbahn, Weser, Europahafen (Hafen I), Fabrikstraße (ausschließlich)-Nordstraße, Hansastraße zwischen Nord- und Landwehrstraße (ausschließlich), Landwehrstr. (ausschließlich), Haferkamp;

in der Schule an der
Herbststraße für die Kinder aus dem Findorff- und Weidedammviertel zwischen Magdeburger Straße (einschließlich), Herbststraße von der Kleinbahn bis zur Wicklander Straße (einschließlich), Wicklander Straße (einschließlich), Sommerstraße (einschließlich), Findorffstr. von Sommerstraße bis zur Kleinbahn, Kleinbahn-Allee — Weidedamm (einschließlich), dann die Kinder aus der Schlachthofstraße;

in der Schule an der
Gothaer Straße für die Kinder zwischen Lindenhofer Straße (einschließlich), Münchener Str. (ausschließlich), Fürther Straße (einschließlich) bis Hamburger Bahn;

in der Schule an der
Nürnberger Straße für die Kinder und in der Schule an der
Regensburger Straße für die Mädchen aus folgenden Straßen:
Admiralstraße, Andreasstraße, Ansbacher Straße, Bamberger Straße, Bayreuther Straße, Bühmestraße, Borgfelder Straße (von Hemmstr. bis Herbststraße), Boxener Straße, Brandstraße, Bulsfitzer Straße, Gordenstraße, Dranitzer Straße, Eichendorfer Straße, Eickedorfer Straße (von Hemmstraße bis Herbststraße), Erlanger Straße, Faltenberger Straße, Fallingbosteler Straße, Findorffstraße (von Findorffstr. bis Sommerstraße), Freisinger Straße, Friesinger Str., Gandersheimer Str., Gebelstr., Gießener Straße, Goeschstraße, Göttinger Straße, Halser Straße, Hameln Straße, Helmstedter Str., Hemmstraße (von der Kastanienstraße bis zur Uhlenhorst-Ring), Hersfelder Straße (von der Kastanienstraße bis zur Blocklander Straße), Holzminden Straße, Jägerstraße, Jenaer Str., Garlshausener Straße, Kastanienstr., Kutterweg, Kutterweg (von der Hemmstraße bis zur Herbststraße), Lilienthaler Straße (von der Hemmstraße bis zur Herbststraße), Marburger Straße, Mittelmoor, Münchener Straße, Neuffstraße (von der Hemmstraße bis zur Magdeburger Straße), Northeimer Straße, Nürnberger Straße, Passauer Straße, Plantage, Regensburger Straße (von der Hamburger Bahn bis zur Augsburger Straße), Salzburger Straße, Seeberger Straße, Soltauer Straße, Tarmstedter Straße, Timmerslöher Straße (von der Hemmstraße bis zur Herbststraße), Tübinger Straße, Walsroder Str. Winterstraße (von der Admiralstr. bis zur Wiedlander Straße), Sommerstraße, Worpswieder Str., Würzburger Straße, Ziegelstraße;

in der
Michaelisschule für die Kinder aus dem Bezirk zwischen Bahnhofstraße (einschließlich), Eisenbahn, Hemmstraße (bis Bahnunterführung), Lüttenweste, (einschließlich), Stadtgraben (Oldenburger Bahn bis Beethovenstraße);

in der Schule an der
Schillerstraße für die Knaben und in der
Neustadtschule für die Mädchen aus der östlichen Park- und Bahnhofsvorstadt zwischen Stadtgraben und Bahnhofstr. Bahnhofstraße (ausschließlich), Gustav-Deetjen-Allee, Doller Allee, Park Allee (bis Schwachhauser Ring) Schwachhauser Ring (ausschließlich), Bürgermeister-Smidt-Straße (ausschließlich), Schwachhauser Heerstr. (einschließlich), Stresemannstraße (einschließlich), Eisenbahndamm, Graf-Moltke-Str. Bismarckstr., Herdenstraße — Zehnfeld, Ostertorsteinweg (nördliche Seite), Stadtgraben;

in der
Domschule für die Knaben und in der Schule am
Langen Wege für die Mädchen aus dem Bezirk zwischen Sielwall (ausschließlich), Weser, General-Ludendorff-Straße (ausschließlich), Stadtgraben, Ostertorsteinweg (südliche Seite);

in der
Steghalbschule die Kinder aus der Altstadt zwischen der Schule Oldenburger Straße, Stadtgraben und General-Ludendorff-Straße (einschließlich);

in der Schule an der
Leibnizstraße für die Kinder aus der östlichen Vorstadt zwischen St. Jürgenstraße, Eisenbahndamm, Graf-Moltke-Str. (ausschließlich), Bismarckstraße (ausschließlich), Herdenstraße (ausschließlich), Wiesbadenstraße, Wielandstraße, (ausschließlich), Vor dem Steintor (ausschließlich);

in der Schule an der
Schmidtstraße für die Kinder aus der östlichen Vorstadt zwischen Lübecker Straße (ausschließlich), Osterdeich bis Sielwall, Sielwall (einschließlich), Vor dem Steintor (einschließlich); außerdem Richterstraße, Römerstraße und Wielandstraße;

in der Schule an der
Hemelingen Straße für die Kinder aus der östlichen Vorstadt zwischen Lübecker Straße (ausschließlich), Am schwarzen Meer (einschließlich), Verdener Straße (einschließlich), Hamburger Straße (einschließlich), Osterdeich (einschließlich) bis Lübecker Straße;

in der Schule an der
Schaumburger Straße für die Kinder aus der östlichen Vorstadt zwischen St. Jürgenstraße (ausschließlich), Leuchtturm Straße (ausschließlich), Am schwarzen Meer (einschließlich), Schwachhauser Heerstraße (ausschließlich), Meyer Straße (einschließlich), Eisenbahndamm, Kirchbachstraße (einschließlich) bis Schlachthofstraße (einschließlich), Schlachthofstraße, Wuppertraße (ausschließlich), Hasfelder Heerstraße (ausschließlich), Bei den Pfählen (ausschließlich), Stader Straße (ausschließlich), Am Ausbiegen (ausschließlich), Am schwarzen Meer (ausschließlich);

in der Schule an der
Stader Straße für die Kinder aus der östlichen Vorstadt zwischen Botanischen Garten (einschließlich), Georg-Bitter-Straße (einschließlich), Hasfelder Heerstraße (einschließlich), Bei den Pfählen (einschließlich), Am Ausbiegen (einschließlich), Berdener Straße (ausschließlich), Osterdeich (einschließlich);

in der Schule auf der
Hohnstich für die Kinder aus der östlichen und Hasfelder Vorstadt zwischen Kirchbachstraße (ausschließlich), nördlicher Endpunkt, Bis Schlagetermstraße, Burgwerstraße (einschließlich), Hasfelder Heerstraße (ausschließlich) bis Kirchbachstraße (ausschließlich), Georg-Bitter-Straße (ausschließlich), Botanischen Garten (ausschließlich), Osterdeich bis Inselstraße, Inselstraße, Hohnholzstraße (einschließlich);

in den Schulen am
Pestmoor für die Kinder aus der Hasfelder Vorstadt zwischen Weser, Osterdeich, Inselstraße (ausschließlich), Hohnholzstraße (ausschließlich), Heppelmühle (einschließlich), Wiesbadenstraße und Weserstraße;

Umzüge, Möbeltransporte, Stadt- und Fern. **Karl Müller** Bayernstraße 4 Ruf: 20410.

Hatke Teppiche Bischofsnadel

Altpapier Alten, Zementtüten sowie jedes Altmaterial leisten wir an den richtigen Mann. **Prieß & Wessel Nachf.** Seeberuferstraße 77 Telefon 81291

Schrott Altpapier Metalle Wrissenberg Hohetorstr. 30/38 Telefon 54271



So billig
sind gute Handharmonikas, daß niemand auf die Freude am Selbstmusizieren zu verzichten braucht. Handharmonikas sind prächtige Weihnachtsgeschenke, nicht nur für andere, nein auch für sich selbst.

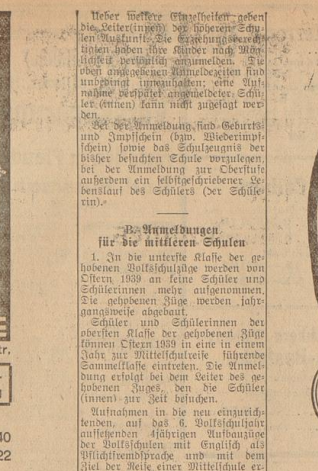
Einreiher Wiener Modell, ab **9.50**
Zweireiher Wiener Modell, ab **15.75**
Hohner Zweireiher . . ab **28.50**

Die Auswahl in billigeren Handharmonikas ist ungewöhnlich groß.

Man ist gut aufgehoben bei
A. E. Fischer
Katharinenstraße
eine Minute von der Sögestraße



Zu haben im
Schuhhaus
Wachendorff
seit 60 Jahren bekannt für Qualität
Nur **Ostertorsteinweg 49**
Linien 1, 2 und 3, Haltestellen Mozartstraße, Schauspielhaus



Dieses Hufeisen soll Ihnen Glück bringen und Ihr Berater sein, das Schönste und Beste für Sie als Weihnachtsgabe zu finden

HAASE
SCHMUCK UND UHR VON KULTUR
HUTFILTERSTRASSE 15

Die weiße Stunde / von E. Brandeis

Es war neun Uhr und schon lange dunkel als [illegible]

Der Kleine hatte den Finger auf [illegible] Dr. Christian kannte [illegible] In diesem Monat wurde er bei der Polizei [illegible]

„A la mode macht mir bang . . "

Gottesdienst der höchsten Heiligkeit tragen. Stäbe (Gastrol) nannt

Damen-Armband-Uhren
Walzgold-Dublee ..... 10.— bis 18.—
mit Ankerwerk, 7 und 15 Steine 20.— bis 35.—
Echt 14 Karat Gold, 585 40.— bis 60.—
mit bestem Ankerwerk 65.— bis 120.—

Herren-Armband-Uhren
Solide Chromgehäuse .... 5.— bis 12.—
mit Ankerwerk, 7 und 15 Steine 14.— bis 28.—
Walzgold-Dublee, 7 und 16 Steine 28.— bis 45.—
Echt 14 Karat Gold, 15 und 16 Steine, mit bestem Ankerwerk .... 60.— bis 100.—

Moderne Tisch-Uhren
Die schönsten Muster in kaukasisch Nußbaum und Eiche. Erstklassige Junghans, Mauthe, H. A. U.- und Kienzle-Fabrikate. Mit Bim-Bam-Schlag und Westminster-Spielwerk. In der Preislage
28.- bis 90.-

Kleinert & Co.
Unsere
Weihnachts-Ausstellung
ist eröffnet und bietet in übersichtlicher und geschmackvoller Dekoration die neuesten Erzeugnisse der Uhren- und Goldwaren-Industrie. Wir haben unser Lager in allen Artikeln auf das schönste und reichhaltigste sortiert. Gute Qualitätsware zu mäßigen Preisen sind die großen Vorteile, die wir Ihnen bieten. Zuvorkommende, fachmännische Beratung sichern Ihnen einen guten Einkauf im Fachgeschäft von
Kleinert & Co.
Faulen- ... str. 36

Damen- u. Herren-Ringe
Gold-Charnier ..... 3.50 bis 8.50
Siegel-Ringe 8 und 14 Karat Gold 7.50 bis 50.—
Damen-Ringe mit echten Granaten 5.—, bis 25.—
Moderne Steinringe, 8 und 14 Karat Gold 6.50 bis 60.—
Brillant-Ringe ..... 50.— bis 300.—

Moderne Colliers
Die neuesten Muster in Gold plattiert und Amerik. Dublee ..... 2.50 bis 10.—
Kordel-Colliers ..... 6.50 bis 20.—
Echt Gold, 8 und 14 Karat Gold 15.— bis 100.—
Brillant-Colliers ..... 50.— bis 250.—

Hanseaten-, Kochberg-, Wilkens-Qualitäts-Bestecke
in 90 g Versilberung überdauern Generationen
6 Eßlöffel ..... von 10.50 an
6 Kaffeelöffel ..... von 5.40 an

Steuersäumige!

Steuerpflichtige, die noch nicht entrichtet haben:

1. die am 15. November 1938 fällig gewordenen III. Raten der Grundsteuer und der Hauszinssteuer 1938, oder wenn ein Steuerbescheid noch nicht zugegangen ist, die in Höhe von je einem Viertel der letztjährigen bremischen Grund-, Gebäude- und Mietzinssteuer zu leistenden Vorauszahlungen;
2. den am 15. November 1938 fällig gewordenen III. gesetzlichen Teilbetrag der Gewerbesteuer;
3. den II. Halbjahresbetrag der Hundesteuer 1938,

werden hiermit öffentlich aufgefordert, die Steuerrückstände zuzüglich entstandener Säumniszuschläge **sofort** bei dem **Steueramte der Freien Hansestadt Bremen, Domshof 26,** zu entrichten.

Zahlungen, die nicht innerhalb einer Woche eingehen, werden ohne weitere Mahnung auf dem Wege der Zwangsvollstreckung eingezogen werden.

Es wird darauf hingewiesen, daß Einsprüche gegen die Grund- und Hauszinssteuerbescheide und Gewerbesteuerbescheide sowie insbesondere auch Einsprüche bei den Finanzämtern gegen die Grundsteuer- und Gewerbesteuermeßbescheide die Pflicht zur Entrichtung der Steuer nicht aufheben. Nach der Entscheidungen über solche Einsprüche etwa zuviel geleistete Steuern werden erstattet oder auf andere spätere Steuerschulden angerechnet werden.

Steueramt
der Freien Hansestadt Bremen.
Domshof 26.

Kindergarten Lübecker Straße
wird am Donnerstag, dem 8. Dezember 1938, wiedereröffnet!

Gerichtliche Bekanntmachungen

(Nr. 100.) **Handelsregister.**
Amtsgericht Bremen.
Für die Angaben in ( ) keine Gewähr!
Bremen, den 3. Dezember 1938.

Neueintragungen:

A 1348. **Karl Vögeding,** Bremen (Lloydstraße 99). Inhaber ist der Inhaber einer Obst-, Gemüse- und Südfrucht-Großhandlung Karl Vögeding in Bremen.

A 1349. **Konrad Schröder,** Bremen (Lebensmittel-Einzelhandel, Schwarzerweg 76). Inhaber ist der hiesige Kaufmann Konrad Schröder.

Veränderungen:

S 399 II. **Schmidt & Rodewald,** Bremen (Freihafen). Der Kaufmann Albert Friedrich Carl Rodewald jun. in Bremen ist unter Erlöschen seiner Prokura als Gesellschafter aufgenommen. Seit dem 1. Januar 1938 offene Handelsgesellschaft. Mit Wirkung vom 1. April 1938 sind folgende Veränderungen eingetreten: Der Kaufmann Heinrich Georg Buckmann in Delmenhorst ist als persönlich haftender Gesellschafter eingetreten. Ferner sind zwei Kommanditistinnen eingetreten. Seit dem 1. April 1938 Kommanditgesellschaft. Die an Heinrich Buckmann erteilte Prokura ist zunächst im Kraft geblieben und am 3. April 1938 erloschen.

A 1222. **Wilhm. Jönßen,** Bremen (Buchtstraße 58/59). Johann Heinrich Christian Schmidt ist am 15. April 1938 gestorben und damit als Gesellschafter ausgeschieden.

A 651. **C. F. Corssen & Co.,** Bremen (Pelzstraße 3/5). Es ist ein Kommanditist eingetreten. Die Einlagen von fünf Kommanditisten sind erhöht.

R 24. **D. F. Rabe & Co.,** Bremen (Domshof 16). Die an D. F. H. Schachtebeck erteilte Prokura ist erloschen. An Ernst August Karl Buck in Bremen ist Einzelprokura erteilt.

A 481. **O. Paul Liesau,** Bremen (Allenwall 26). Der Kaufmann Carl August Diedrich Hoyer in Hamburg ist als persönlich haftender Gesellschafter aufgenommen. Offene Handelsgesellschaft seit dem 1. Dezember 1938.

A 29 II. **S. Assenheimer Nachfolger,** Bremen (Obernstraße 20). Die Firma ist geändert in **Paul Badura.**

K 464 II. **Eduard Koopmann & Co.,** Bremen (Schnoorstraße 49). Die an E. Strehler und A. Stollfuß erteilten Prokuren sind erloschen. Die Gesellschaft ist aufgelöst. Abwickler ist der Bücherrevisor Carl Claus Friedrich Kohrs in Bremen.

B 85. **Bremer Leder-Großhandelsgesellschaft mit beschränkter Haftung,** Bremen (Bonnstraße 3). Max Klischner ist nicht mehr Geschäftsführer. Der Kaufmann Georg Hermann Rülander in Bremen ist zum Geschäftsführer bestellt.

Erloschen:
R 281 II. **Erich Ruhter Nachf. Hermann Bornowski,** Bremen. Die Firma ist erloschen.

A 91. **Siegfried Rennberg,** Bremen. Die Firma ist erloschen.

Neueintragung:
A 1350. **Johanna Sondermann Wwe.** Bremen (Kolonialwaren-Einzelhandel, Hashude 9). Johanna Sondermann ist die Witwe des Kaufmanns Friedrich Wilhelm Sondermann. Helene Johanna, geborene Schwarz, in Bremen.

Amtliche Bekanntmachungen auswärtiger Behörden

Handelsregister.
Amtsgericht Achim.
Achim, den 28. November 1938.

Veränderungen:
A Nr. 422 (früher Nr. 81). **J. D. Holten, Quelfhorn:** Als Geschäftsinhaberin ist nunmehr die Ehefrau des Bäckermeisters Wilhelm Henke, Margarete, geb. Holsten, in Quelfhorn, eingetragen.

Empfehle meinen **Leiterwagen** 1½ To. für sämtl. Transportgelegenheiten.
Hoffs. **Blumenthal/B.** Schwanenstr. 44

Schaukelpferde
werd. neu bezogen u. angestrichen, jedes Pferd ist ein Unikum. **Rud. H. Müller** Sattlerei, Wollmerschaft. Str. 189 gegenüb. d. Ghr.-K.

Heilmangel-Betr.!
Wer interess. i. ein, solch. ? Wir lief. Berger-Heilmgng. zu den günstigsten Beding. Wert. Sie Aufklär. v. Berger & Co. G. m. b. H., Maschinenfabr. u. Eisengießerei Bergisch-Gladbach

Malerarbeiten
preiswert
Karl Bartels
Bastiastraße 7

Polsterarbeiten
Bartsch
Andreasstraße 11

Staatstheater
Ein schönes Weihnachtsgeschenk
Die kleine
Sonder-Platzmiete
für 12 Vorstellungen!
Alle 14 Tage eine Vorstellung an dem gewählten Wochentag und an 2 Sonntagen!
Preise der Plätze, einschl. Kleiderablage u. Kulturabgabe, für alle 12 Vorstellungen zusammen:

	Mittwoch B u. Freitag	Donnerstag	Sonnabend
Orchesterlogen	39,—	42,45	44,70
I. Rang-Seite, 1. Reihe	33,—	35,85	37,50
I. Rang, 2.—3. Reihe u. Log.	33,—	35,85	37,50
I. Rang, 4.—5. Reihe	29,25	32,10	33,30
I. Sperrsitz	39,—	42,45	44,70
II. Sperrsitz	33,—	35,85	37,50
Parkett	28,50	28,50	29,70
II. Rang-Seite, 1. Reihe	25,50	25,50	27,30
II. Rang, 2.—3. Reihe	25,50	25,50	27,30
II. Rang, 4.—5. Reihe u. Log.	22,50	22,50	24,90

Auch in drei Monatsraten zahlbar
Anmeldungen u. nähere Auskunft i. Platzmietenbüro des Staatstheaters täglich von 9—13 u. 16–19 Uhr
Ruf 22021

Union-Brauerei
Aktiengesellschaft Bremen
Einladung
zu der am Donnerstag, 15. Dezember 1938, nachmitt. 4 Uhr, im Museum, Domshof 21a, stattfindenden ordentlichen

Hauptversammlung

Tagesordnung:
1. Vorlage des Geschäftsberichts und des Jahresabschlusses für das Geschäftsjahr 1937/38 mit dem Bericht des Aufsichtsrats.
2. Beschlußfassung über die Verteilung des Reingewinns.
3. Entlastung des Aufsichtsrats und Vorstandes.
4. Berichtigung der §§ 2 und 4 unserer Satzung.
5. Neuwahl des Aufsichtsrats.
6. Wahl eines Abschlußprüfers.

Stimmberechtigt sind nur diejenigen Aktionäre, welche ihre Aktien spätestens bis zum 10. Dezember 1938 bei der Norddeutschen Kreditbank A.-G., Bremen, Oberstraße 2-12 hinterlegen. Die Hinterlegung kann auch bei einem Notar oder bei einer zur Entgegennahme von Aktien befugten Wertpapiersammelbank erfolgen. In diesem Falle ist der Hinterlegungsschein spätestens am 12. Dezember 1938 bei der Gesellschaft einzureichen.

Der Vorstand.

Feine Briefpapiere
reiche Auswahl in allen Preislagen
DanielSchad, Langenstr. 30



Musik
für Anspruchsvolle
nach den unübertrefflichen Klängen des eleganten
„Electrola"-Plattenspielers
anschließbar an jed. mod. Rundfunkgerät
Musik- u. Radio-Haus Warnke
Hutfilterstrasse 10
Ruf 23376 77
Das Haus für glückliche Musikfreunde

STAATSTHEATER
Heute, Sb., 19.30 Uhr. Donnerstag, Gr. A. Ende ungef. 22.45 Uhr
Königskinder
Märchenoper v. E. Humperdinck
Mo., 19.30 Uhr. St.-Anr. 5. Vorst. Gr. A
Tannhäuser
Große romantische Oper von R. Wagner
Di., 20 Uhr. Dienstag-Platzm.
Öl ins Feuer
Komödie v. Fr. Woerth
Mi., 20 Uhr. Sonder-Mittwoch A
Tänze
ausgeführt v. gesamten Ballett
Hierauf:
Don Pasquale
Komische Oper v. Donizetti
Do., 20 Uhr. Donnerstag. Gr. A
Susannens Geheimnis
Oper v. E. Wolf-Ferrari
Hierauf:
Erstaufführung!
Der Dreispitz
Tanzpantomime. Musik v. de Falla
Heute, 15.30 Uhr
Montag, 16 Uhr
Mittw., 15.30 Uhr
Schneeweißchen u. Rosenrot
Ein lustiges Weihnachtsmärchen von H. Stelter
Großes Ballett und viele lustige Rundtänze!
Die 2. Platzm.-Rate ist fällig
Werde Mitglied der NS.-Volkswohlfahrt

SCHAUSPIELHAUS
Heute, Sonntag, 20.15 Uhr. Ende 22.30 O
Gastspiel
Josy Holsten - Maria Leininger
Die gefährliche Sieben
Komödie von A. Zinn
Montag: 8. D. B. O
Dienstag, 8. So.-Di. O
Gastspiel Josy Holsten
Der Kreis
Mittwoch, 9. Ka. Mi. Gastspiel
Josy Holsten — Leonie Duval
Die gefährliche Sieben
Unser Weihnachtsmärchen
Die sechs Schwäne
Sonntag, 14 und um 16.30 Uhr O
Montag, 14.30 und um 17 Uhr O
Dienstag, 14.30 und um 17 Uhr O
Mittwoch, 14.30 und um 17 Uhr O

Thalia-Theater
Der große Erfolg
Bremer Deerns
Anf. 8 Uhr, Kassenst. 12-2 u. 6½-Uhr ab

Druckſachen aller Art
stets sauber und schnell
A. Guthe, Buchdruckerei
Ansgarikirchhof 9 Ruf 24567

Fachdrogerie u. Kräuterhaus
Christoph Ubben
Vasmerstraße 1
Ecke Kohlhökerstraße

Damen-Schuhe

16.50
Beliebt u. gern gefragt sind Hess-Modelle
Damen-Schuhe

12.50
Ringia-Schuhe
7.90 8.50 9.75 10.50
Schuhhaus **Wachendorf**
Nur Osterthorsteinweg 49
gegenüber dem Schauspielhaus

Versteigerungen
Bremer Leihhaus
Donnerstag, 8. Dezbr. 1938
Versteigerung
der
verfallenen Pfänder
Rud. Bussmann
Am Wall 49

Versteigerung
Dienstag, vorm. 9 Uhr, in der Paulsburg, Osterthorstwg. 25/26
Leihh. Zentrum
Firma W. Marx
Ansgaritorstr. 19
früh. Molkenstr. 59
der
verfallenen Pfänder
öffent. meistbietend gegen bar.
Georg Odemer,
Schillerstraße 16
beeid. Versteigerer

Zwangs-Versteigerung
Am Dienstag, 6. Dezember 1938, vorm. 10 Uhr, im Pfandlokale Königstraße 11: 1 eich. Schlafzim. kompl., Bücherschrank, Schreibtisch, Ausziehtisch, Standuhr, Armlehnsessel u. Stühle 2 gr. Kleiderschränke, Kartoffelschrank, Fächerrolle, Flurgarderobe, Wohnzimmerschrank, 12 Tisch, Büfett, Kredenz, Ledersessel, Gaslampe, Teppich klein, Brillantring, Anzugstoffe u. a. m. meistbietend gegen bar.
Rutkede, Rötlich, Kühling, Vereidigt Gerichtsvollzieher Langenstr. 14 I. Ruf: 25378

Tiermarkt
Zu verkaufen
Sing- und Ziervögel
Zierfische, Aquarien
Vogelwohnungen
mit Garantie, großer Auswahl, fachmännische Beratung.
Die Zoologischen Spezialgeschäfte
Wir bürgen für Qualität!

1a Kanarien
Wellensittiche, Käfige, Aquarien, Zierfische.
C. H. Becker.
Balgebrüderstr. 16

Vogelbauer
gel., zirka 40×60 Angeb. u. R 1517

Kanarien
Waldvögel
Wellensittiche
Käfige
Zierfische
Aquarien
Angelgeräte usw.
H. Ramsperger
Steffensweg 50

Schenkt Vögel!
Spez. Vogelkäfige
Vogelfutt. Eggers, Brüderstraße 27

Gt. sing. Kan.-H. Wellsbodefestr. 22

Kanarien-Vögel, Käfige
Walter Heerstr. 41
Hast. Heerstr. 440

Entlaufen
Deutscher Schäferhund, Rüde, vor Ankauf wird gewarnt. Abzugeben gegen Belohnung. Kirchhuch. Heerstr. 23, Ruf 27020

Ob im Osten oder Westen,
Sie brauchen nicht erst zu die Stadt zu laufen. Die Bremer Heirung hat in allen Stadtteilen Annahmestellen.

In Betrieb genommen
Reparaturwerk „West"
führt alle Arbeiten aus an:
Auto-, Diesel-, stationären Motoren, Schiffsmotoren u. Dampfmaschinen
W. Bettloff Nordstraße 369-371

Ein Zwerg
im Format und ein Wunder der Phototechnik ist
Leudi
der Belichtungsmesser mit dem unbegrenzten Meßbereich. Leudi ermittelt die Leuchtdichte. Binnen weniger Sekunden
zaubert
er Ihnen blitzschnell und unsichtbar die richtige Belichtungszeit herbei. Keinen Aerger mehr über Tabellenkram und Fehlbelichtungen. Immer tadellose Aufnahmen durch **Leudi.**
Preis einschließlich Kunsthorndose RM. 3.—
Erhältlich in allen Photogeschäften der Welt


In unserer
Weihnachtsschau
zeigen wir in großer Auswahl:
Staubsauger RM. 64.— 74.— 123.—
Waschmaschinen RM. 62.— 88.— 165.—
Nähkästen RM. 8.70 13.50 27.—
Servierwagen RM. 19.50 23.— 38.—
Kaffeemaschinen RM. 12.90 17.55 33.75
Personenwaagen RM. 16.50 22.- 28. 58.50
Vogelkäfige RM. 4.50 6.25 9.- 16.50
Heimſyphons, Brottrommeln, Geflügelscheren, Tischbestecke
J. H. Jaeger & Eggers Langenstr. 120-122

Fabrikneue *National-Krupp*
Kontrollkassen
schon von RM 275.— an
Gebrauchte Kassen mit Fabrikgarantie, sehr preiswert, ständig mehr als 750 gebrauchte National und Krupp-Kontrollkassen in Berlin-Neukölln verkaufsbereit.
National-Krupp Registrier Kassen G. m. b. H.
Fabrik: Berlin-Neukölln
Musterlager: **Bremen,** Langenstr. 18. Ruf 25812

Obstbäume
Beerensträucher
Laub- u. Nadelgehölze
Rosen u. Stauden
Eigene Anzucht - z. T. große Ausw.
Ernst Bruns, Baumschulen
Ihlpohl b. Lilum

Sonstiges
Ledersessel färbt neu und repar. Meist.
Söhnlein Pesenteld 89. R 43083
Hammerager und beeidigter Sachverständiger **Grotzek** Calvinstr. 118 Ruf 9 22 75 Ausrottung von sämtl. Ungeziefer
Bügeln nur 24962 Jahnhofstr. 13/14
Lumpen, Altpapier Eisen, Metalle **Bruhn** 51734 Neustadtswall 12
Wir gratulieren! Tag & Ann Bremer Abend-Post „Die Zeit".
Klein-Anzeige


Staether
Puppenwagen ... von 14.75 an
Kinderwagen ... von 43.50 an
Kinderbetten ... von 18.— an

Wipproller
Kastenwagen
Dreiräder
Schutzgitter
Kinderstische
Kinderstühle
Puppenbetten
Kinderpulte ..... von 28.— an

Schleiflackmöbel
Fußschaukeln
Blumenständer
Teewagen
Lehnsessel ..... von 11.2 an

Nähkörbe
Nähständer
Prasentkörbe
Gebrauchskorbe
Wäschetruhen .... von 7.20 an
Wir stellen alles zurück
Gebr. Stolle
Das große Fachgeschäft
Albrechtstraße 5-7
Ansgaritorstraße 18
Reparaturen können nur bis 10. Dezember angenommen werden


Weihnachten ohne Radio?
Ohne festliche Musik? Ohne fröhliche Unterhaltung? Nein, Weihnachten soll diesmal anders gefeiert werden als bisher. Schon für RM 35.— gibt es ein Radiogerät, den Deutschen Klein-Empfänger. Nur RM 65.— kostet der neue Volks-Empfänger mit dynamischem Lautsprecher. Und schon für RM 284.75 führen wir leistungsfähige Super. Zahlungserleichterung? Gern! Man ist auf sie eingehoben im großen Rundfunkhaus.
A. E. Fischer
Katharinenstraße
eine Minute von der Sögestraße

Sie legen Ehre ein, wenn Sie einen schönen Kleiderstoff in der **St. u. H.-Packung** auf den Weihnachtstisch legen, denn unsere Qualitäten weiß jede Dame zu schätzen.

Stallmann & Harder seit 1899

Das Bremer Spezialhaus für Kleiderstoffe

Empfehlenswerte Firmen für Annahme von Ehestands-Darlehen und Bedarfsdeckungsscheinen

Möbel

Beermann & Kranz
Faulenstraße 14/16 + Ruf: 51380
Eßzimmer, Schlafzimmer, Küchen
Polstermöbel, Kleinmöbel

FRITZ DETERS
Lahnstr. 61/63 · Ruf: 50203
MÖBEL

Möbelhaus und Tischlerei
Diedr. Düßmann
Lahnstr. 92, Ruf 50715 / Gegr. 1909

Karl Fentker
Vor dem Steintor 73/75

MÖBEL-FOHT
GROSSE AUSWAHL
KLEINE PREISE
OSTERTORSTRASSE 26

R. Köster & Co.
Große Auswahl, niedrige Preise
Am Neustadtsbahnhof 8/9

Möbel-Krimmert
Westerstr. 103/5, Ecke Hohetorstr.
und Langemarckstr. (Gr. Allee 2)

Möbel-Reusch
Walter Heerstr. 130 Kattest. Walter Ring
Wohnungseinrichtung, Einzelmöbel
in guter Ausführung

Möbel-Schmidt
Altenweg 4 Nähe Brill

Das alte Fachgeschäft
Möbel-Schulze
jetzt
Westerstr. 102/04
(Grünenkamp)

St. Pauli-Möbelhaus
St. Paulistraße 10/12
Ausstellung Osterfeuerzeichnung, 46a

MÖBEL-THÄTE
Langenstraße 137/38

Möbel-Utecht
Größte Auswahl mit am Platze
Buntentorst'weg 219/23

Es ist und bleibt
Edo de Vegt
das
preiswerte Möbelhaus
Olberstr. 2, Ecke Nordstr.

Betten-Wührmann
Brillecke

Betten u. Wäsche

Albrecht Brüggemann
Buntentorsteinweg (Ecke Meyerstr.
Auch Teppiche,
Läufer, Gardinen

Möbelhaus und Tischlerei
E. Den Dooven
Wartburgstraße 84

Betten eigene Anfertigung
RM 10, 15, 18, 25, Kissen RM 3.-
Betten Reinigen Umsteppen
Betten-Frank, nur Hankenstr. 13, R. 52134

J. H. Holldorb
Utbremer Straße 153 c. Ecke Hansastr.

Heinr. Hoyer
Betten und Aussteuerartikel
Regensburger Straße 75

Schlaaf-Löbl
Steppdecken
Aussteuerartikel
Lützowerstraße 85/87 · Ruf 85018

Lübking & Busch
Am Brill 17

Wilhelm Mehnen
Steffensweg 88-90
u. Schaustellung Steffensweg 78

Martin Niebank
vorm. Herm. Ehlers
Föhrenstraße 30/32

Bettenhaus Teppiche, Gardinen
Anton Senft
Hastedter Heerstraße 131/137

Haushaltsartikel

August Jacobs
Haus- und Küchengeräte
Am Brill 19

Koch Olterholz-Ellen
Haus-, Küchen- u. Gartengeräte

Geschw. Luperti
Vor dem Steintor 98-102

Julius Reinhard
Haus- und Küchengeräte
Glas und Porzellan
Gröpelinger Heerstr. 179

Musikinstrumente

Warnke
Musik- u. Radio-Haus
Hurtfilterstrasse 10
Ruf 23376/77

Teppiche und Gardinen

Wilh. Addicks
Speziat aus für innendekoration
Landwehrstr. 94, Ruf 84636

Teppiche, Läufer, Gardinen
Eggers & Co
Knochenhauerstraße 15

Schmücke Dein Heim
mit Teppichen, Bettumrandungen,
Linoleum, Salatum vom Fachmann
Linoleum-Kinki
Papenstraße 4

Teppich-Peters
Teppiche, Läufer, Bettumrandungen
Humboldtstraße 16

Rundfunk

Radio Sewing
Mr. Hugo Sewing
PAPENSTR. 13 A, RUF: 2 35 68
gegenüber dem Lloyd Gebäude

Warnke
Musik- u. Radio-Haus
Hurtfilterstrasse 10
Ruf 23376/77

Vorwärts durch Werbung!

Verkauf

Allgemeines

Gut erhalt. Tisch-Billard. Hastedter Heerstraße 183

1 Photo-, Plattenapparat 9×15 Preis 15 RM. Anzusch. Montag, 5.12., i. Anzeigenraum der „B. Z." Geeren 6/8.

Tischbillard
112/52, fast neu, preiswert, Kirchbahnstr. 127 I

1 Küchentisch, 1 Tornister fast neu Lützowerstr. 10 I.

Segeltuch Schürzen
Aug. Mütt, Delmühlenstr. 23

logge, handgearb. preisw. abzugeben Fischer, Schweizerstr 10

Kl'büf., Stub'büf., Stummer Diener Stühlen, kl. Tische Waschti., Feuerz. m. St., Sess. Dielenuhr, Kl'sportwag. P'portw., Schrf., Stühle usw. Korbteew., 2 Gasöf. m. 4 St., Messingfr. Ofenholz-Teneer Große Bieren 5

2 Rasierstühle
fast neu, bill. eleg. Ausführ., mit Patentwendesitz und eingeb. Kopfhalter H. Marahrens, Helgolanderstr. 98 I

Karbolineum Leimringe Baumspritzen Spritzstöcke
H. Willers, Doventorsteinweg 30/32



THEDIECK & CO KG
Größtes Spezialgeschäft Bremens für Damenbekleidung
Obernstraße 41-43

Auto- und Motorradmarkt

1938
Bitte, Bitte - -
Ein Auto!
Der ersehnte Weihnachtswunsch!

Nun Vati, sei nicht müßig,
mach' schnell die Gelder flüssig,
doch wähle klug und mit Bedacht
den guten *welterprobten Ford V-Acht.*
Der *Ford-Eifel,* auch sehr begehrt,
ein jeder lobt ihn, der ihn fährt.
Mutti, Tochter und Sohn
freuen sich heute schon.
Noch liefert der ***AHAG*** *sofort*
Limousinen und Cabriolets von **Ford.**

Wenn der Wagen Weihnachten soll laufen,
geh' nicht erst am Heiligabend kaufen.
Drum merke Dir: Bei der ***AHAG*** in Bremen,
kannst Du alles in Augenschein nehmen.

AHAG - Ausstellung: Bahnhofstraße 12/13
AHAG - Reparaturwerk: Walsroderstr. 9/15
Anerkannter mustergültiger Ford-Betrieb — Ruf: 80138/39

Verkauf
Westfalia-Anhänger
für alle Zwecke
Brücker & Jarrentrup,
Jetzt Osterfeuerzeichnung, 37
Ruf 24327

Habe große **Auswahl** steuerfreier **Wagen**
Beck
Gr. Krankenstr. 1
beim neuen Markt

2-Ltr.-Opel Kabrio, in tadell. Zust., 6fach gut bereift, **preiswert.** Hastedter Heerstraße 513 I. L.

500 ccm Triumph mit Seitenwagen, ca. 25 000 km gef. Sehr guter Zust. Zu besichtigen bei Perrin, Ostertorsteinweg 46 a

Zündapp
KS 600
RM 1395.-
neu u. schnell
Petzer
General-Ludendorff-Straße 73

Zu Weihnachten!

Gardinen
Teppiche
Läufer
Bettumrandung

TEPPICH-Johnssen
Osterstraße 34, Ruf 51615

Jetzt können Sie gut . . . . . wählen
und es ist immer richtig, rechtzeitig zu kaufen

Autoruf

Auto an Selbstfahrer
37er u. 38er Modelle
Oewerdieck
V. d. Steinter 182
Ruf 43897

Ein paar Groschen sind nur notwendig, um eine Kleinanzeige in der Bremer Zeitung aufzugeben. Wie viele sind dadurch aber schon zum Ziel gekommen!

Unterricht

Tanzschule Gustav Hölzer
Persönlich geleiteter Einzel- und Gemeinschaftsunterricht in
Gesellschaftstanz
Turniertanz
Tap-Steptanz
Beginn des Lehrgangs 5. Januar
Anmeldung und Auskunft 12 bis 14 und 16 bis 20 Uhr
Schleifmühle 76 Ruf 26865

Emmy Schipfer-Donat
Schule für
Gesellschaftstanz u. Umgangsformen
Gymnastik • Steptanz
Anmeldung zu den neuen Januarkursen möglichst bald erbeten. Vom 18. Dezember bis 1. Jan. ist die Schule geschlossen
Weitere Anmeldungen u. Karten zu den Winterbällen ab 2. Januar
Contrescarpe 10 (gegenüber d. Schauspielhaus) Ruf 24080

Tanz-Schule HARALD ROSEMANN
Gesellschaftstanz • Steptanz
und Umgangsformen
in Kursen u. Einzelunterricht
Anmeldung für die Januar-Kurse täglich von 11½ bis 13½ und von 16 bis 20 Uhr
Kohlhökerstraße 53 • Ruf 28629

Stenographie Maschinenschreiben u. Buchführung
in
Wernickes
Privat-Handelsschule
Berufsfachschule
Ansgarikirchhof 8

Geeignete Kraft z. Beaufsichtigung der Schularb. ges. Angeb. u. G 4105

Berlitz-Schule
Engl., Spanisch, Franz., Italien., Schwedisch, Dänisch, Norweg., Holländ., Russisch
Hustillerie 1/5 Ruf 24519
Nationale Lehrkräfte
Beginn neuer Anfangs- u. Fortgeschrittenen-Kurse
Anfang **Februar** Weihnachtsferien v. 24. 12. b. 1. 1. 39
Sonderabteilung **Uebersetzungen**
Verlangen Sie telefonisch Auskunft

Frischens
Priv.-Handelsschule
Berufs-Fachschule
Liebfrauenkirchh. 8
Ecke Katharinenstr. Ruf 25724
Schnellkurse
Halbjahrslehrgänge
Jahreslehrgänge
Fremdsprachige Kurse
Fremdsprachige Kurzschrift
Tages- und Abendkurse

Brennabor
steuerfrei, 550,— RM.
Angeb. unter 3 1534.

Heute günstig zu kaufen:

Adler	Voll Cabrio
Adler	Cabrio-Limousine
Adler	Limousine
DKW	Schiebedach 1938er Limousine
Hansa-Opel	
Mercedes-Benz	(ganz große Gelegenheit)
Wanderer	6/30 Limousine
Wanderer	Cabrio-Limousine
Wanderer	W 24 Limousine

Alles steuerfreie, gute Wagen
Preise ab 550. RM
Schnell entschließen!
Schmid & Koch
am Steintor

Klein Kleiner am kleinsten

— und wenn Sie genau hinsehen, dann merken Sie, daß selbst die kleinste Kleinanzeige für wenige Groschen in der „Bremer Zeitung" schon Erfolg hat! Also an der Größe liegt es nicht bei Kleinanzeigen, sondern nur daran, daß sie auch zu jeder Gelegenheit aufgegeben werden. Das ist nämlich die Hauptsache, Sie dürfen bei keiner Gelegenheit vergessen, wie wertvoll die Kleinanzeige in der „Bremer Zeitung" ist.



GLB-STOFFE

dürfen auf dem Gabentisch nicht fehlen. Schenken Sie:

Ein gutes Wollkleid weich u. warm in modisch. Farben, 130 cm breit, m 3.90

Für das Nachmittagskleid haben wir eine ausgezeichnete Qual. i. Taft, 90 cm br., m 2.50

Einen warmen Mantel aus guten mod. Stoffen 140 cm breit ..... m von 6.50

Ein Samtkleid d. Wunsch so vieler, schöne Modefarben, 70 cm br., m 5.20

In hübschen Geschenkkartons

... und noch viele andere günstige Geschenkvorschläge im ganzen Haus.

Lehmann

Schüsselkorb 15/16

Ankauf

Möbel

Eßzimmer aus gutem Hause, Altesche, Halmerweg 12

Suche gebrauchte Möbel gegen bar. Postkarte genügt. Joh. Brandt, Alexanderstraße 12

Größeren Eichentisch z. Ausziehen, Ang. unt. R 1535

Hausgerät

Gut erhaltener Teppich Größe 2×3, Preisangeb. u. 23 1522

Oefen u. Herde

Brennhexe Senking m. Bratofen. Preisangeb. unter S 4418

Kleidung

Zahl. hohe Preise f. gut. Herrengarderobe, Fernql., Fotoapp., Zinnfg., Oelbilder, Pianoakkordions, Betten, R. 5 56 65 **Klimek**, Faulstr. 134

Hohe Preise für Herren-Garderobe zahlt **Nilson**, Hankenstraße 28, Ruf 5 17 37.

Hohe Preise für Herren-Garderobe, Schuhe, Wäsche, Nachlaßsachen zahlt **Basel**, Hankenstr. 4/5, Postkarte genügt

Schmuck

Wilhelm Frölich Juwelier, Papenstr. 16

Ankauf wertvoller Juwelen, Altgold / Altsilber, Gen.-Besch. II/33211

Goldene Herren-Uhrkette Angeb. u. B 4106

Musik

Suche 1 gut erh. Konzertzither, 1 gut erhaltene Harmonika, Ang. unt. Z 4600

Allgemeines

Prismenglas Ang. unt. W 4115

Teppiche

Bouclé 180/230 19.75, 200/300 22.50

Velour 165/235 für 49.00, 200/300 für 68.00, 250/350 für 117.00

Haargern 160/230 für 25.00, 190/285 für 39.50, 200/300 für 42.00, 2½–3½ für 65.00

Tournay m. Frans., schwer 200/300 für 108.00, 2½–3½ für 170.00

Bettumrandungen 18.- 37.- 52.- 21.- 42.- 8..-

Brücken Vorlagen Felle Matten

auch gegen Ehestandsdarlehen, Kinderbeihilfen u. Teilzahlg.

Beermann & Kranz

Seit 60 Jahren das alte große Spezialhaus

Faulenstraße 14-16

Schnellruf

Abbruch- reife Objekte zum Verschroten Sammel-Nr. 54271 Wrissenberg, Hohentorstraße 30/38

Alteisen Altmetalle usw. sucht ständig Wrissenberg Sammel-Nr. 54271 Hohentorstraße 30/38

Altpapier Wrissenberg Sammel-Nr. 54271 Hohentorstraße 30/38

Anzeigen-Vermittlung 20202 Hermann Wülker, Knochenhauerstraße 19

Arti-Beizen Haut- u. Lederleime, Casein-Kaltleim, 23232 A. W. Dienemann, Breitenweg 9

Autoanhänger-Fabrik Lesum 15 Fritz Drettmann

Auto- Ausschlachtung, gebr. Autoersatzteile und Kraftfahrzeuge 53265 Heinrich Gross & Co. Nachf., Bremen, Ladestraße 37

Autobus-Fahrten 27403/35251 Erstkl. Autobusse für Vereine, Schul- u. Gesellschaftsreisen u. Betriebsfahrten, Reisebüro Wolters, Herdentorsteinweg 49/50, neben Europa-Café

Autokarosserie 41845 Fabrik, Reparatur, Lackiererei, Schiebedächer, C. Pollmann, Alte Dorfstraße 59

Auto-Selbstfahrer C. E. Mundt 29274 Lizenzfirma der Selbstfahrer-Union Balgebrückstraße 19/29 (Tankstelle hinter der Baumwollbörse)

Bausparen Die Bausparkasse in Bremen, 23857 Domsheide 10/12. Gemeinnützige Anstalt der Sparkasse in Bremen

Beerdigungsanstalt 27226 „Heimkehr", Gustav Beyer, Albrechtstraße 8

Blaue Eilboten sind richtig für Güter- u. Möbeltransporte, Erledigung prompt u. preisw. Ansgaritorstr. 22 25320

Blumen Instandhaltung von Gärten, Trauerspenden 27781/82 C. Kommer, Auf den Häfen 65, Obernstraße 30, 23181

Dachdeckung und Asphaltierung Joh. Bothe, Buntentorsteinweg 540 52655/56

Drucksachen Sämtliche fertigt schnell, 54121 preiswert u. gut: Druckerei der „Bremer Zeitung", Geeren 6/8

Elektro-Anlagen Kühl-Anlagen 23544 Rieger & Smith, Elektrizitäts-Gesellschaft, Breitenweg 58 23544-23546

Emailleschilder Schlag- u. wetterfeste 80131 Schilder. Anfertigung jeder Menge. Malinowski, Alsenstraße 5

Entmottung-Dolder 58 Jahre Orig.-Verfahr. als vorzügl. empfohlen 25232 Betrieb: Wulwesstraße 20, Kontor: Richtweg 3

Fotokopien techn. Foto, Lichtpausen J. H. Hohnholt 26919

Gummi- Mäntel, Überschuhe, Matten und Schläuche 20351 Ad. Voigt & Co., Am Wall 126

Kisten Verschluß-, Export-, Bahn-, Postkisten, 52012 Flugzeugkisten. Wilhelm Hafner, Am Gaswerk 21

Klavierträger Vereinigte Bode & Co. 27171 Gertrudenstraße 2

Kohlen, Koks sowie sämtliche 45941 Brennmaterialien. J. Meinken, Vor dem Steintor 162/164

Leica- und Contax-Spezialist 24017 Photo-Günter, Bahnhofstraße 2

Leim Heiß-, Kalt- und Pflanzenleime für alle Zwecke ..... 23232 A. W. Dienemann, Breitenweg 9

Nähmaschinen Adler u. Pfaff 51603 Reparaturen preiswert. W. Scharenhorst Nachf., J. Kostmann, Braustr. 21

Packpapier F. Lüdecke Nachf. 23244/45 Langenstraße 24

Radio-Anlagen und -Reparaturen. Musik-Instrumente und Schallplatten. Hochwert. Fabrikate 23376 Musik- und Radiohaus Warnke, Hutfilterstr. 10, 23377 u.

Schreib- u. Büromaschinen 25718 u. 26718 Erich Isenberg, Vertrieb und Spezialwerkstatt, Langenstr. 1

Wild Geflügel und dann die prachtvolle Landwurst 43097 Feinkost Oewerdieck, V. d. Steintor 182, Haltest. St. Jürgenstr.

Feuer 02 • Ueberfall 01 • Unfall 85428

Sonnenschein --- die Auto-Batterie zuverlässig, stark, immer startbereit 24781 Fabriklager: Carl H. Becker, Breitenweg 50

Lest den „SA.-Mann" Das Kampfblatt der Obersten SA-Führung

Echt westfälischer **Korn**

	38%/s	32%/s
Literflasche	2.90	2.40
Flasche	2.20	1.90

Jamaica-Rum-Verschnitt „Kapitän Schröck"

	60%/s	50%/s	38%/s
Literflasche	5.35	4.55	5.05
Flasche	4.00	5.20	2.50

Mosenicher Königsberg Mosel	Fl.	0.90
Gau Algesheimer Rheinhessen	Fl.	0.85
Hochheimer Cabinet Echter Sekt	Fl.	2.20
Barato Chile-Rotwein	Literfl.	1.10
Concentro, schwerer ital. Naturrotwein, Sektfl.	Literfl.	1.25
Span. Malaga	Fl.	1.40
Dessertfruchtwein Gold	Literfl.	0.95
Deutscher Wermutwein	Literfl.	0.85

Schröck

Wein- und Spirituosen-Großhdlg.

Einzelverkauf: Jakobistraße 8-10 ab Kaiserstr. b. Wall. F. 5 10 17

Füllhalter mit Palladiumfedern (der neue deutsche Werkstoff)

Füllhalter mit Goldfedern

jede Preislage

Otto Acke, Am Wall 153-156

TEPPICHE

große Auswahl auch in Sondergrößen

250×400 275×375 300×450 300×500 400×500

Erstklassige Tournay- und mech. Smyrna-Qualitäten in feinsten Zeichnungen

Teppich-Klingeberg

Hutfilterstraße 6-8

Der Weg lohnt sich!

In großen, schönen Räumen zeigen wir Ihnen eine Auswahl neuer Mäntel und Anzüge, die den einfachen und auch den verwöhntesten Ansprüchen gerecht werden.

Unsere Fertigkleidung niedriger Preislagen zeichnet sich durch solide und tragfeste Stoffe aus. Die hochwertigen Qualitäten sind im Preise sehr niedrig gehalten.

Es lohnt sich also der Weg, wenn Sie das allbekannte, gute Herren-Fachgeschäft in der Landwehrstraße besuchen!

Winter-Mäntel	34.00	54.00	78.00	98.00
Sakko-Anzüge	29.00	44.00	78.00	108.00
Sport-Stutzer	25.00	37.50	52.50	68.00
Haus-Jacken	11.75	15.75	21.00	29.00
Loden-Mäntel	19.50	28.00	38.00	48.00
Loden-Joppen	17.75	24.00	29.00	36.00

(Unsere Spezialität: Taschen mit Leder-Einfassung)

Schapp

Das große Herren-Fachgeschäft im Westen

Landwehrstraße, Ecke Hansastraße

Wöffen stets willkommene **Geschenke** Trost & Oehlers am Wall 140

Empfehlen uns zur Lieferung von **Maschinensatz Werkdruck**

C. A. NICOLAUS

Druckerei / Bremen 1 / Langenstr. 17

Zimmer-Desinfektion und radikale **Motten-Tötung**

Spezialgeschäft Bremens

Gegr. 1901 **Bödecker** Humboldtstr. 20 Ruf 43996

Größte Sicherheit — Zuverlässigkeit der elektro-vollautomatischen Kühlung durch die

„Amberger Kühlanlage"

Lassen Sie sich unverbindlich und kostenlos beraten

General-Vertretung für Weser-Ems

Christian C. M. Gehrke

Bremen, Spitzenkiel 6 • Ruf 26228

Heiratsgesuch

Solider junger Mann 25 Jahre, 1.72 groß, in sicherer Stellung, körperbehind. (im Gehen etwas behindert) des Alleinseins müde, ersucht auf diesem Wege die Bekanntschaft eines **körperbehindert.** lieben, netten Mädels im Alter bis zu 25 Jahren zwecks späterer Heirat. Nur ernstgemeinte Angebote erbeten unter B 1627.

Dame, Ende 40, gutes Aeuß., gute Hausfrau, 25 000 RM., alleinst., sucht geb. Gegenst., Kapitän, Beamt. etc. Angeb. u. F 51686

Weihnachtswunsch 28jähr. Möbel m. vierjähr. Bübchen wünscht Heirat m. wirklich ernstm. Herrn. Mindestens 1.75 groß. Angeb. unter K 4110

Ohne Zeitung- nie Falbar Munsf!



Ein Weihnachtslied - -

Nun spielen und singen alle Kinder ihre frohen Weihnachtslieder, eine Zeit seliger Erwartungen, freudiger Hoffnungen füllt diese Tage vor dem Fest aus!

Und auch unter den Erwachsenen herrscht eine Stimmung, die wieder Kindheitserinnerungen um Weihnachten hervorzaubert. Jeder will dem anderen eine Freude bereiten! Jeder studiert deshalb jetzt doppelt eifrig den Anzeigenteil der Bremer Zeitung, in dem leistungsfähige Kaufleute ihre vorteilhaften Weihnachtsangebote unterbreiten!



Ja! — Aber begleitet auf der so überaus leicht erlernbaren HOHNER Handharmonika. Sie trägt Freude und Frohsinn in jedes Haus. Deshalb zum Fest ein HOHNER-Instrument. Sie finden in jedem guten Musikgeschäft die Qualitätsmarke

Hohner

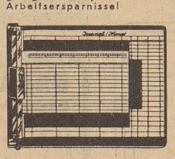


Die richtige Zeit Kleinmöbel in Ruhe zu kaufen ist vormittags. Besuchen Sie uns erre Geschäfts-Schau

Haus der Leistung **MÖBEL-THATE** Langenstraße 137/38

Buchführungsvorschriften und Pflicht-Kontenpläne





leicht durchführbar mit der zeitgemäßen 3- u. 4-Spalten-Durchschreibe-Buchführung. Für Geschäfte und Betriebe jeder Art und Größe bestens geeignet. Größte Zeit- und Arbeitsersparnisse!

DURCHSCHREIBE BUCHHALTUNG

Verlangen Sie Prospekt Nr. 52

Daniel Schad

Langenstraße 30



Helft der Jugend Heimebauen!

Radio-Werner

nur Ostertorsteinweg 11

Ruf 28772

Im Westen zu haben bei

Radio-Burhop

Steffensweg 48

(Ecke Erasmusstr.)

Das Fachgeschäft

MUSIK u. RADIO **Michael Werner**

moderne Radio-Anlagen

Radio-Reparaturen

Ersatzteile preiswert

nur Töferbohmstr. 11

ab Faulenstr. / Fernsprecher 51187

MUSIK-RADIO-HAUS **Warnke**

Hutfilterstrasse 10

Ruf 23376/77

Das große Bremer Fachgeschäft für glückliche Musikfreunde

Likör für jeden Geschmack

Apricot-Brandy, Schokolade m. Nuß		
Pfefferminz	½ Fl. 2.50	¼ Fl. 1.35
Kirsch m. Rum, Blutorange, Mocca	½ Fl. 3.—	¼ Fl. 1.60
Cherry-Brandy, Curacao, Kroatzbeere	½ Fl. 3.50	¼ Fl. 1.85

Alles einschl. Glas! In hübscher geschl. Aufmachung. Viele Sorten Weine und Spirituosen in jeder Preislage, sowie Fruchtschaum- und Traubenschaumweine

H. Beckröge, Bremen

Wegesende 22–24 Tel. 23686

Für Kleinanzeigen bis 30 mm Höhe gewähren wir einen ermäßigten Grundpreis von 8 Pfennig je mm

---

Verloren

Belohnung Schlageterstr. 46 Gegen Belohnung Langemarckstr. 91

Kl. blaue Ledertasche m. Inh. (u. a. Schlüsselb.) verl. Freitagfrüh. Radfahrweg Osterdeich b. Hemelingen. Gute Belohnung abzugeben bei der Bremer Zeitung.