Staats- und
Universitätsbibliothek
Bremen

Staats- und Universitätsbibliothek Bremen

Digitale Sammlungen

16.03.1938 (Nr. 74)

Visual Library

Bremer Zeitung

Heute: Junge Befolgschaft

Parteiamtliche Tageszeitung der Nationalsozialisten Bremens

Nachrichtenblatt der Deutschen Arbeitsfront Bremen — Amtsblatt des Senats der Freien Hansestadt Bremen

Erscheint 7mal wöchentl. Monatsbezug: RM 2.20 einschl. Zustellgeb.; Postbezugspreis monatl. 2.39 RM (einschl. 48.86 Rpf Postzeitungsgebühr) zuzügl. 42 Rpf Bestellgeld. Bezugspreis ist im voraus zahlbar. Postscheck: Hamburg 17272. Betriebsstörungen begründen keinen Anspruch auf Erstattung oder Ersatz. NS.-Verlagsverlag Weser-Ems G. m. b. H., Bremen, Georgstr. 6-8 / Fernsprecher: 541 21 und 511 15.

Das amtliche Verkündungsblatt des Reichsstatthalters in Oldenburg und Bremen

Anzeigen-Grundpreise: Die 22-mm-Zeile im Anzeigenteil 12 Rpf, die 70-mm-Zeile im Textteil 75 Rpf. Ermäßigte Grundpreise (für kleine Familien-Anzeigen u. a.) sowie sonstige Bedingungen Preisliste 6 (Nachlaßstaffel C). Für Anzeigen durch Fernsprecher keine Gewähr. Annahmeschluß 16 Uhr. Sprechzeit: Verlag werktäglich 12-13 Uhr. Schriftleitung Dienstag und Freitag 12½–13½ Uhr.

Nr. 74 / 8. Jahrgang — Mittwoch, 16. März 1938 — Einzelpreis 15 Rpf.

Der Führer erteilt Österreich eine neue Sendung

Die große Befreiungskundgebung auf dem Heldenplatz in Wien

Stürme der Begeisterung

Wien, 16. März

Seit Stunden warteten Dienstag morgen in den breiten Straßenzügen zum Heldenplatz und auf diesem größten Versammlungsplatz in Wien Hunderttausende von freudigen Menschen in großen Blocks wohlgeordnet von SA., SS., HJ. und BDM.: Ueberall Freude und Begeisterung in den Augen. Etwa eine Viertelmillion Menschen hat sich auf dem Heldenplatz versammelt. Die Jugend hat in ihrer Begeisterung die Bäume erklettert und hängt auf den Gittern um den Platz.

Polizeiautos durchfahren noch die abgesperrten Straßen und treffen die letzten Regelungen. Immer wieder wird jeder Kraftwagen jubelnd von der Menge begrüßt, immer wieder erklingen Sieg-Heil-Rufe auf den Führer, auf die Bewegung und auf Großdeutschland.

Der Reichszug „Deutschland" hat seine 25 riesigen Wagen in den Dienst der Uebermittlung der Kundgebung gestellt, damit auch die weiteren Hunderttausende in den Ringstraßen und auf den angrenzenden Plätzen an dem Erlebnis der Feier teilhaben können. Es sind, offenbar noch zugereist aus dem Lande, buchstäblich Millionen von Menschen auf den Beinen.

Begrüßungsansprache Seyß-Inquarts

Reichsstatthalter Seyß-Inquart ergreift das Wort und führt aus: „Mein Führer! Als letztes oberstes Organ des Bundesstaates Oesterreich meldet ich dem Führer und Reichskanzler den Vollzug des gesetzmäßigen Beschlusses nach dem Willen des deutschen Volkes und seines Führers. Oesterreich ist ein Land des Deutschen Reiches. (Stürmischer Beifall.) Dem deutschen Volke und der ganzen Welt verkünde ich, daß Adolf Hitler als Führer und Reichskanzler zur Stunde in die Burg der alten Reichshauptstadt, der Hüterin der Krone des Reiches, eingezogen ist. (Erneuter Jubel.) Monach Jahrhunderte deutscher Geschichte gerungen haben, wofür ungezählte Millionen der besten Deutschen geblutet haben und gestorben sind, was in heißen Ringen letztes Ziel, was in bittersten Stunden letzter Trost war — heute ist es vollendet: Die Ostmark ist heimgekehrt. (Erneuter Begeisterungssturm; Sprechchöre: „Wir danken unserem Führer!") Das Reich ist wiederverstanden, das volksdeutsche Reich ist geschaffen!

Mein Führer! Die Kräfte aller Generationen des deutschen Volkes sind in Ihrem Willen zusammengeballt und Sie, mein Führer, schufen das Werk für alle Generationen der deutschen Zukunft. Heute grüßen alle Deutschen aus der Ewigkeit den Führer als den Vollender, heute grüßt der Führer das neue ewige Deutschland! (Erneuter Jubel; Flugzeuge brausen über den Platz.)

Mein Führer! Wir kennen nur eines: Wir danken dem Führer. Wir sagen Dank (wiederum Begeisterungsstürme und Sprechchöre: „Wir danken unserem Führer!") Wir sagen Dank, den Dank, der restlose Liebe und bedingungslose Treue ist. Mein Führer! Wie immer der Weg führt, wir folgen nach! Heil mein Führer!"

Dann nahm der Führer, umbrandet von den Jubelrufen der Menge, das Wort zu seiner Rede, die wir nebenstehend berichten:

Unaufhörlich tosen die Sieg-Heil-Rufe nach dieser denkwürdigen Rede des Führers über den historischen Platz. Die Hymnen des deutschen Volkes, das Deutschlandlied und das Lied Horst Wessels werden in tiefer Ergriffenheit von den Hunderttausenden angestimmt.

Noch einmal begrüßt der Führer sodann die Hunderttausende. Er drückt dem Reichsstatthalter Seyß-Inquart die Hand und verabschiedet sich von den führenden Männern, die um ihn stehen, mit dem Deutschen Gruß. Der Führer verweilt dann noch kurze Zeit im Innern der Hofburg. In der Stille dieses denkwürdigen Hauses, in dem sich viele große Stunden der großdeutschen Geschichte abgespielt haben, bringt von draußen ununterbrochen das Brausen der Heil-Rufe herein.

Der Führer verläßt die Hofburg

Als der Führer dann die Hofburg verläßt und wieder seinen Wagen besteigt, umgibt ihn aufs neue der unendliche Sturm der Begeisterung, der ihn nun schon nahezu ununterbrochen seit 72 Stunden, solange er auf österreichischem Boden weilt, umtost. Der Führer fährt nun langsam durch die enge Fahrbahn, die mit Mühe und Not von den Absperrmannschaften der Polizei und der SS frei gehalten wird.

Seyß-Inquart Reichsstatthalter

Wien, 16. März.

Der Führer und Reichskanzler hat den österreichischen Bundeskanzler Dr. Seyß-Inquart zum Reichsstatthalter von Oesterreich mit dem Sitz in Wien ernannt.

... und SS-Gruppenführer

Der Führer und Reichskanzler hat auf Vorschlag des Reichsführers SS den Reichsstatthalter in Oesterreich, Dr. Seyß-Inquart, zum SS-Gruppenführer ernannt.

Die Ansprache Adolf Hitlers

„Deutsche! Männer und Frauen! In wenigen Tagen hat sich innerhalb der deutschen Volksgemeinschaft eine Umwälzung vollzogen, die wir heute wohl in ihrem Umfange sehen, deren Bedeutung aber erst spätere Geschlechter ganz ermessen werden.

Es ist in den letzten Jahren von den Machthabern des nunmehr beseitigten Regimes oft von der besonderen „Mission" gesprochen worden, die in ihren Augen dieses Land zu erfüllen hätte. Ein Führer der Legitimitäten hat sie in einer Denkschrift genau umrissen. Nach ihr war es die Aufgabe dieser sogenannten Selbständigkeit des Landes Oesterreich, die in den Friedensverträgen von ihr und von der Gnade des Auslandes abhängig war, die Bildung eines wahrhaft großen Deutschen Reiches zu verhindern und damit den Weg in die Zukunft des deutschen Volkes zu verriegeln. (Pfui-Rufe.)

Ich proklamiere nunmehr für dieses Land seine neue Mission. Sie entspricht dem Gebot, das einst die deutschen Siedler aus allen Gauen des Altreiches hierher berufen hat. Die älteste Ostmark des deutschen Volkes soll von jetzt ab damit das jüngste Bollwerk der deutschen Nation und damit des Deutschen Reiches sein. (Starker, anhaltender Beifall.)

Jahrhundertelang haben sich in den unruhevollen Zeiten der Vergangenheit die Stürme des Ostens an den Grenzen der alten Mark gebrochen. Jahrhundertelang für alle Zukunft soll sie nunmehr ein eiserner Garant sein für die Sicherheit und Freiheit des Deutschen Reiches, und damit ein Unterpfand für das Glück und für den Frieden unseres großen Volkes.

Und ich weiß: Die alte Ostmark des Deutschen Reiches wird ihrer neuen Aufgabe genau so gerecht werden, wie sie die alte einst gelöst und gemeistert hat. (Stürmische Zustimmung.)

Ich spreche im Namen der Millionen Menschen dieses wunderschönen deutschen Landes, im Namen der Steirer, der Nieder- und Oberösterreicher, der Kärntener, der Salzburger, der Tiroler und vor allem im Namen der Stadt Wien, wenn ich es in diesem Augenblick den zuhörenden 68 Millionen übrigen deutschen Volksgenossen in unserem weiten Reich versichere, dies Land ist deutsch, es hat seine Mission begriffen, es wird diese erfüllen und es soll an Treue zur großen deutschen Volksgemeinschaft von niemandem jemals überboten werden. (Nichtendenwollende Sieg-Heil-Rufe.)

Unsere Aufgabe aber wird es nun sein, durch Arbeit, Fleiß und gemeinsames Einstehen und Zusammenstehen die großen sozialen, kulturellen und wirtschaftlichen Aufgaben zu lösen, vor allem aber Oesterreich immer mehr zu einer Trutzburg nationalsozialistischer Gesinnung und nationalsozialistischer Willenskraft zu entwickeln und auszubauen. (Begeisterungsstürme setzen erneut ein.)

Ich kann diesen Appell an Sie aber nicht schließen, ohne nun der Männer zu gedenken, die es mir mit ermöglicht haben, die große Wende in so kurzer Zeit mit Gottes Hilfe herbeizuführen.

Ich danke den nationalsozialistischen Mitgliedern der Regierung, an ihrer Spitze dem neuen Reichsstatthalter Seyß-Inquart. Lebhafte Zustimmung der festlich gestimmten Menge.) Ich danke den zahllosen Parteifunktionären, ich danke aber vor allem den ungezählten namenlosen Idealisten, den Kämpfern unserer Formationen, die in den langen Jahren der Verfolgung bewiesen haben, daß der Deutsche, unter Druck gesetzt, nur noch härter wird. (Erneute Ausbrüche jubelnder Begeisterung.)

Diese Jahre der Leidenszeit haben mich in meiner Ueberzeugung vom Werte des deutschösterreichischen Menschen im Rahmen unserer großen Volksgemeinschaft nur bestärkt. Die wunderbare Ordnung und Disziplin dieses gewaltigen Geschehens ist aber auch ein Beweis für die Kraft der diese Menschen beseelenden Idee. Ich kann somit in dieser Stunde dem deutschen Volk die größte Vollzugsmeldung meines Lebens abstatten. (Gewaltig branden die Heilrufe zum Führer.)

Als der Führer und Kanzler der deutschen Nation und des Reiches melde ich vor der Geschichte nunmehr den Eintritt meiner Heimat in das Deutsche Reich. (Minutenlange unvorstellbare Kundgebungen der Freude und der Begeisterung brausen nach diesen Worten des Führers über den weiten Heldenplatz.)

Deutschland und sein neues Glied, die Nationalsozialistische Partei und die Wehrmacht unseres Reiches Sieg-Heil!"

Tag der Wehrmacht im deutschen Wien

Einzigartige Demonstration deutscher Einheit

Wien, 16. März

Den Höhepunkt des zweiten Tages des Führerbesuches im befreiten Wien bildete die glanzvolle Parade der in der 8. deutschen Armee zusammengefaßten bisherigen deutschösterreichischen und reichsdeutschen Truppen vor dem Führer auf dem Ring vor dem Heldendenkmal. Die Parade bot ein wundervolles Bild der geschlossenen Wehrkraft, die das ganze deutsche 75-Millionen-Reich schirmt und schützt. Es war eine einzigartige Demonstration des Friedens, denn diese schlagkräftige geeinte deutsche Wehrmacht, die hier in Wien vor dem begeisterten Volk der Ostmark als Befreier und Schützer umjubelt wurde, sichert Großdeutschland den Frieden und schützt es vor jedem feindlichen Angriff.

Mit unbeschreiblicher Begeisterung und Kundgebungen innerer Ergriffenheit dankten die Volksgenossen der deutschen Ostmark dem Führer dafür, daß er ihnen wieder eine starke Wehr gegeben hat. Ueberall, in jeder Straße grüßten sie die Soldaten der 8. Armee mit stürmischen Heilrufen.

Es war symbolisch, daß diese erste Parade der geeinten deutschen Wehrmacht in Wien angesichts des Ehrenmals für die Gefallenen der österreichischen Armee des großen Krieges stattfand. Das Opfer der Helden von 1914/18 ist durch die Tat des Führers erfüllt, ihre Saat ist herrlich aufgegangen im Großdeutschen Reich.

In gespannter Erwartung stehen die Massen wohlgeordnet vor dem Heldendenkmal am Rande des Platzes. Lange Hakenkreuzbanner wehen im Scheine der Frühlingssonne von der Fassade des ehemaligen alten Burghofstores. Zu beiden Seiten der Tordurchfahrten lodern Flammen in flachen Opferschalen. Davor haben Ehrenkompanien der geeinten deutschen Wehrmacht Aufstellung genommen. Als die Ansahrt der Wagen des Führers und seiner Begleitung gemeldet wird, präsentiert die Truppe. Der Führer begibt sich zunächst auf den rechten Flügel der Fronten und schreitet die dort aufgestellte Kompanie der deutschösterreichischen Wehrmacht ab, deren Uniformen bereits das Hoheitszeichen tragen. Am linken Flügel steht eine Kompanie der Truppen, die eben auf ihrem Verbrüderungsmarsch nach Wien gekommen sind.

Der Oberbefehlshaber der deutschen Wehrmacht wird von dem Oberbefehlshaber des Heeres, Generaloberst von Brauchitsch, dem Oberbefehlshaber der 8. Armee, General der Infanterie von Bock, vom General der Flieger Milch sowie von der deutschösterreichischen Generalität begleitet.

Nun begibt sich der Führer ins Innere des Ehrenmals, gefolgt vom Chef des Wehrmachtsamtes, General der Artillerie Keitel, von Reichsstatthalter Dr. Seyß-Inquart und dem persönlichen Adjutanten. Vor der Ehrentafel legt er einen Riesenkranz mit der Schleife der Führerstandarte nieder. In tiefer Ergriffenheit grüßt er die Toten der Waffenbrüderschaft aus dem Weltkriege. Er gedenkt aber auch der Toten der Bewegung, die als Opfer für Großdeutschland fielen. Als der Führer und Reichskanzler das Heldenmal verläßt, um sich auf die gegenüberliegende Tribüne zu begeben, wird er wieder von endlosen Sprechchören und Zurufen begrüßt. Während die Musikkorps und Spielmannszüge vor dem Heldendenkmal Aufstellung nehmen, betritt der Führer die Ehrentribüne, umgeben von der Generalität.

Die Luftwaffe eröffnet die Parade

Schlag 14 Uhr nimmt die Parade ihren Anfang. Wenige hundert Meter über den Dächern des Parlamentsgebäudes erscheinen die ersten Ketten der deutschen Luftwaffe. Freudig grüßt der Führer diesen jüngsten Wehrmachtsteil. Zu seiner Rechten hat General der Flieger Milch Aufstellung genommen, dahinter der Chef des Wehrmachtsamtes, General der Artillerie Keitel, der Oberbefehlshaber des Heeres, Generaloberst von Brauchitsch. Dann donnern und dröhnen die Motoren über den Köpfen einer vor Staunen und Begeisterung in diesem Augenblick fast sprachlosen Menge der Hunderttausende, während Kette auf Kette, Gruppe auf Gruppe und Staffel auf Staffel von Kampfflugzeugen, Jagdfliegern, Aufklärungsflugzeugen und schweren Kampfflugzeugen vorüberziehen. Es ist ein erhebendes und glanzvolles Bild. Während der rechte Flügel der in sauberer Ordnung vorbeifliegenden Formationen unmittelbar über der Paradestraße bleibt, dehnt sich zum Teil die Front der Luftmassenparade bis weit über die Altstadt jenseits des Bundeskanzleramtes hinaus.

Länger als eine Viertelstunde ist die Luft vom Donner der Flugzeugmotoren erfüllt, die bald nur knapp über den Dächern der historischen Gebäude bleiben, bald bis auf annähernd 1000 Meter Höhe den Paradeflug ausführen. Noch sind die Flugzeuge über der Paradestraße, eben erst hat die letzte Kette der Hunderte von Maschinen den Oberbefehlshaber der Wehrmacht passiert, die Zuschauermenge richtet ihre Blicke immer noch nach oben, da setzen bereits die Musikkorps vor dem Ehrenmal ein. Der Paradeflug der Luftwaffe ist beendet.

Die Armee rückt an

Die Parade der Armee nimmt ihren Anfang. Aufrecht im Wagen stehend fährt der Oberbefehlshaber der 8. Armee, General der Infanterie von Bock, mit seinem Chef des Generalstabes, Generalmajor Ruoff und seinem Adjutanten. Dahinter folgt der Militärkommandant von Wien, Feldmarschalleutnant Hasselmayr. General von Bock meldet dem Führer und tritt neben ihn; rechts von ihm nimmt Feldmarschalleutnant Haselmayr Aufstellung. In den nächsten Wagen paradieren der Kommandierende Kommandeur des Panzerkorps Generalleutnant Guderian mit dem Chef des Generalstabes und dem Kommandeur der deutsch-österreichischen Schnell-Division Generalmajor Dr. Hubitzky.

Die Spitze der Truppen wurde mit besonderer Begeisterung der Zuschauer begrüßt: die deutsch-österreichischen Truppen des Kraftfahr-Jägerbataillons II gefolgt von der 1. motorisierten Feldhaubitz-Batterie rücken heran. Diese Truppen haben die Ehre, als erste Formationen der deutsch-österreichischen Wehrmacht ihren Führer zu grüßen. Beim Anblick dieser Männer hat man die stolze Gewißheit, daß Oesterreich nicht nur einen deutschen Stamm ins Reich zurückbringt, daß nicht nur der gute Wille vorhanden ist, sondern daß auch rein militärisch der Wille zur Leistung mitgebracht, daß hier stramme Formationen gezeigt werden, die auch im Ernstfall in der Einheit der gesamtdeutschen Armee ihren Mann stehen werden, wie es die deutsch-österreichischen Truppen aus der alten ruhmreichen österreichisch-ungarischen Armee zuletzt noch in 4½ Jahren des Weltkrieges bewiesen haben.

Panzerwagen rasseln über die Straßen

Dann folgen die ersten Formationen, die am Verbrüderungsmarsch nach Oesterreich und Wien teilgenommen haben, die verstärkte 2. Panzerdivision rattert über das Pflaster der Donaustadt. An die Wagen der Divisionskommandeure schließen sich die Fahrzeuge der Aufklärungsabteilung V an. Es handelt sich um die schnellen Straßen-Panzerwagen, die seit der Ueberschreitung der Grenze die Spitze gehabt hatten. Ihnen

(Fortsetzung auf Seite 2)

Demokratische Logik

rd. Berlin, 16. März.

Die Berichterstattung der Auslandspresse zur Machtergreifung des Nationalsozialismus in Oesterreich gibt überaus bezeichnende Aufschlüsse über Wirksamkeit, Wert und Inhalt des Begriffes der demokratischen Presse„freiheit". Nachdem die gehässigen und unsachlichen Ausfälle französischer Blätter anläßlich der Pariser Ausstellung „Fünf Jahre Hitler-Deutschland" in jetzter Klarheit gezeigt haben, daß die demokratische Pressefreiheit gleichbedeutend ist mit „Befreiung" von allem Anstand und aller Fairneß, zeigt die Berichterstattung gewisser Auslandsblätter über das Geschehen in Oesterreich, daß demokratische Presse„freiheit" außerdem noch gleichbedeutend ist mit „Unabhängigkeit" von der Logik.

Heute schulfrei im ganzen Reich

Berlin, 16. März

Reichsminister Rust hat aus Anlaß der Rückkehr des Führers nach Abschluß des geschichtlichen Ereignisses der Eingliederung Oesterreichs in das Deutsche Reich für den heutigen Mittwoch für alle Schulen des Reiches schulfrei angeordnet.

Als eigenartige Blüte dieser demokratischen Pressefreiheit ist zu verzeichnen, daß englische, französische, amerikanische und skandinavische Blätter Leitartikel unter den Schlagworten „Oesterreich hingerichtet", „Nazistischer Faustschlag", „Vergewaltigung der Zivilisation" bringen, auf der gleichen Seite aber Berichte ihrer Sonderkorrespondenten veröffentlichen unter Schlagzeilen wie „Triumphfahrt des Führers durch Oesterreich", „Wien umjubelt Adolf Hitler", „Religiöse Begeisterung um den Führer".

Man mache sich die Mühe und versetze sich in den Seelenzustand eines biederen Zeitungslesers in der Normandie, in Sussex oder in den Gebirgstälern Skandinaviens. In dem Leitartikel seines Blattes schreibt der Chefredakteur, getreu der Weisung der hinter seinem Pressekonzern stehenden, in vielen Fällen jüdischen Finanzkreise, einen von zynischer Verlogenheit, Angriffslust und Frechheit erfüllten Kommentar „gegen das räuberische Deutschland, das ein kleines Land vergewaltigt hat, das mit Tanks und Bombengeschwadern ein friedliches Alpenland überfallen hat, das wiederum die Acht so geheiligter Verträge schnöde mit seinen barbarischen Militärstiefeln zertrat, das dem Weltgewissen zum Trotz einen Faustschlag gegen die europäische Zivilisation geführt hat." Nach der Lektüre eines solchen Leitartikels durchfährt jeden gläubigen demokratischen Zeitungsleser ohne Zweifel ein eisiger Schrecken. In dem Geräusch einer Kaffeemühle hört er schon das ferne Grollen herannahender deutscher Tanks; angstvoll blickt er beim Brummen einer Biene gegen den Himmel, ob es nicht

Unser Tagesspiegel

In seiner Ansprache auf dem Heldenplatz in Wien gab Adolf Hitler der deutschen Ostmark eine neue Sendung.

Die Parade von Truppen des geeinten Deutschlands vor ihrem Obersten Befehlshaber in Wien gestaltete sich zu einem gewaltigen Bekenntnis deutscher Einheit.

Der Führer hat Dr. Seyß-Inquart zum Reichsstatthalter in Oesterreich ernannt.

In Sowjetspanien sind schwere Unruhen ausgebrochen.

Die Sowjetmarschälle Woroschilow und Blücher sind verhaftet worden.

Die Schule an der Schönebecker Straße heißt seit gestern „Wilhelm-Decker-Schule".

Auf dem Messegelände werden die ersten Arbeiten zur Errichtung der Ausstellungsräumlichkeiten in Angriff genommen.

Begrüßenswerte Heimatfahrten plant der DDAC.-Gau Nordsee für das Jahr 1938.

Der Sport Deutsch-Oesterreichs wurde dem Deutschen Reichsbund für Leibesübungen eingegliedert.

Der deutsche Motorradmeister Kluge wurde von Korpsführer Hühnlein in Berlin empfangen.

deutsche Bomber sind, die sein Land „einzumeinden" wollen.

Bezeichnend für diese besonders von der französischen Presse hochgezüchtete Psychose ist vor allem die Stilblüte eines französischen Chauvinisten „Eines Tages werdet ihr als Deutsche aufwachen". Diese Hetze erlebt in den Leitartikeln demokratischer Blätter eine Blüte wie nie zuvor.

Was findet der Leser der gleichen Blätter aber in den Berichten aus Wien: das genaue Gegenteil dessen, was er nach dem Leitartikel erwarten mußte. Statt Ströme von Blut fließen Tränen der als religiös bezeichneten Begeisterung des deutschen Volkes in Oesterreich, das die reichsdeutschen Truppen mit einem grenzenlosen Jubel empfängt. Seit wann jubelt ein vergewaltigtes Volk den Zerstörern seiner Freiheit zu?

Man muß die mangelnde Erfindungskraft demokratischer Blätter bewundern. Warum schreibt man nicht, daß die bösen Nationalsozialisten über ein unsichtbares und geruchloses Infektionsgas verfügen, das — von deutschen Flugzeugen abgeworfen — die Widerstandskraft der Bevölkerung lähmt und sich auf die Muskulatur der Arme legt, die dann widerwillig zum Hitlergruß gereckt werden müssen? Vielleicht könnte man dann den gläubigen Zeitgenossen diese Unabhängigkeit der demokratischen Presse von der Logik begreiflich machen.

Der Führer wird in Abstimmungskundgebungen sprechen

Wien, 16. März

Der Führer wird im Abstimmungskampf in Oesterreich in einer Reihe von Versammlungen sprechen. Die erste Kundgebung, auf der der Führer das Wort ergreifen wird, wird in Graz stattfinden.

Der Text des Stimmzettels

Wien, 16. März.

Der Text des Stimmzettels, der für die Volksabstimmung am 10. April 1938 ausgegeben wird, lautet folgendermaßen:

„Bekennst du dich zu unserem Führer

Adolf Hitler

und damit zu der am 13. März 1938 vollzogenen Wiedervereinigung Oesterreichs mit dem Deutschen Reich?"

Erste Maßnahmen
für eine einwandfreie Abstimmung

Wien, 16. März.

Der Reichsstatthalter von Oesterreich gibt allen Leitern der Bezirksverwaltungsbehörden und den Bürgermeistern der Ortsgemeinden für die Durchführung der für den 10. April 1938 festgesetzten Volksabstimmung folgende vorläufige Bestimmungen:

Erstens stimmberechtigt sind alle spätestens am 10. April 1918 geborenen Männer und Frauen, die die österreichische Bundesbürgerschaft besitzen oder auf Grund der Ausbürgerungsverordnung vom 1933 ausgebürgert wurden und nicht vom Stimmrecht ausgenommen oder ausgeschlossen sind. Ausgenommen vom Stimmrecht sind Juden.

Zweitens die Stimmliste ist auf Grund des Einwohnerverzeichnisses anzulegen. Die Stimmlisten werden vom 27. März bis 31. März 1938 zur öffentlichen Einsicht auszulegen sein.

Drittens mit den Vorbereitungsarbeiten ist sofort zu beginnen.

Ernennungen in Wien

Wien, 16. März

Durch Verfügung des Reichsführers SS und Chef der deutschen Polizei wurde SS-Standartenführer Josef Fitzum unter gleichzeitiger Beförderung zum SS-Oberführer zum Polizeivizepräsidenten von Wien ernannt. Der Stabsleiter der Landesleitung der NSDAP., Odilo Globotschnigg, und der Leiter des Politischen Amtes der Landesleitung, Dr. Fritz Rainer, wurden zu Staatssekretären ernannt. Der Leiter der Abteilung 7 der Landesleitung, Dr. Mühlmann, wurde zum Staatssekretär für Propaganda ernannt. Die Ernennungen wurden bereits vollzogen.

Geschäfte des österreichischen Außenamtes an Ribbentrop überwiesen

Wien, 16. März

Der Bundesminister des Aeußeren, Dr. Wilhelm Wolf, übergab die Geschäfte des österreichischen Außenamtes an den Reichsaußenminister, indem er nach der Amtszeit von Ribbentrop erklärte: „Als letzter österreichischer Außenminister übergebe ich, in tiefster Seele ersteut, die Geschäfte des österreichischen Außenamtes in Ihre Hände. Wir Oesterreicher haben nur ein Vaterland. Das ist Deutschland."

Ausländische Regierungen unterrichtet

Berlin, 16. März

Die diplomatischen Vertreter des Reiches haben Weisung erhalten, den fremden Regierungen das Reichsgesetz über die Wiedervereinigung Oesterreichs mit dem Deutschen Reich vom 13. März mit dem Zusatz zu notifizieren, daß die bisherigen österreichischen diplomatischen Vertreter im Ausland den Auftrag erhalten hätten, sich mit ihrem Personal den deutschen Vertretungen zu unterstellen.

Auch die deutschen Handelsschiffe flaggen

Hamburg, 16. März.

Der Führer der deutschen Seeschiffahrt, Staatsrat Esberger, hat folgendes Telegramm an die Kommandos aller deutschen Handelsschiffe gesandt:

„Zur Feier der Wiedervereinigung Oesterreichs mit dem Deutschen Reich setzen alle deutschen Handelsschiffe von Sonnenaufgang bis Sonnenuntergang bis einschließlich Sonntag, den 20. März, auf See Sonntagsflaggen. In den Häfen Flaggen auf und nieder.

Esberger,
Führer der deutschen Seeschiffahrt."

Tag der Wehrmacht im deutschen Wien

(Fortsetzung von Seite 1)

schließen sich mit laut knatternden und knallenden Motorrädern und Beiwagenmaschinen das Kraftwagen-Schützenbataillon 2 an. Dann kommt das Schützenregiment 2 mit den auf offenen Kraftwagen verlasteten Kraftwagenmannschaften, die straff ausgerichtet mit ihren Gewehren den Führer grüßen, während die strahlende Sonne in den aufgepflanzten Seitengewehren funkelt.

Die über die ehemaligen Reichsgrenzen gekommenen Truppen finden ganz besonders lauten Jubel den Beifall der zu Hunderttausenden die Paradestraße säumenden Bevölkerung, die aus den österreichischen Landen herbeigeeilt ist, um diesen ersten großen Tag der gesamtdeutschen Wehrmacht in der Landeshauptstadt der Südostmark mitzuerleben.

Neue Rufe des Staunens und der Bewunderung gehen durch die Reihen, als die motorisierten Artillerieregiment 74 und die schwere Artillerieabteilung 620, die Panzerabwehrabteilung 38, das Pionierbataillon 38 und die Nachrichtenabteilung 38 zeigen dem Führer und der Bevölkerung Deutsch-Oesterreichs die glänzende Bereitschaft der schnellbeweglichen Formationen, die für einen modernen Krieg ganz besondere Bedeutung haben.

Während das Musikkorps wechselt und die hechtgrauen Uniformen der Luftwaffe in den Vordergrund rücken, rattert mit seinen für die vielseitigste Verwendung bestimmten Fahrzeugen bis zu den schweren Waffen das Regiment „General Göring" vorüber, dessen Vorbeimarsch allein über eine Viertelstunde dauert.

Dann folgen die stolzen Tanks der zweiten Panzerbrigade. Es ist ein unausgesetztes Rauschen und Dröhnen, so stark, daß man nur gelegentlich einen Laut des Musikkorps herüberdringen hört, und daß auch die unendliche Heilrufe der Masse, die derartig moderne Waffen überhaupt noch nie in ihrem Leben gesehen hat, völlig davon verschluckt werden.

Nachdem die Hunderte von Tanks vorübergerollt sind, die leichten kleinen, auch im schwierigsten Gelände brauchbaren Raupenfahrzeuge, die schweren großen und stark bestückten Panzerfestungen, schwenken die beweglichen Führerfahrzeuge auf das Musikkorps der schwarzen Husaren des modernen Heeres wieder ein. Es herrscht ein Augenblick feierlicher Ruhe.

Deutschösterreichs Soldaten tragen das Hoheitszeichen

Aber schon naht im strammen Paradeschritt das erste Musikkorps der Fußtruppen mit dem Spielmannskorps. Es ist die deutsch-österreichische Infanterie, an der Spitze der Brigadekommandeur, Generalmajor Bornemann mit Adjutant. Das Infanterie-Regiment 4 mit seinen drei in großen Blocks von Zwölferreihen zusammengefaßten Bataillonen zeigt den strammen Schritt des Parademarsches der deutsch-österreichischen Wehrmacht, wie es der deutschen Ueberlieferung seit den Zeiten des Prinzen Eugen entspricht.

Dem Dröhnen dieser Bataillonsblocks folgen die Minenwerfer-Kompanien und die Infanteriekanonen-Kompanien. Die Soldaten der deutsch-österreichischen Wehrmacht tragen bereits am Stahlhelm in leuchtenden frischen Farben die gleichen Wappenschilder, wie es bei den zum Verbrüderungsmarsch herübergekommenen Truppen seit Jahr und Tag der Fall ist: rechts das schräg gestreifte Schwarzweißrot, links den hellen Hoheitsadler im schwarzen Feld.

Als ein besonderes Zeichen des Stolzes dieses ersten gesamtdeutschen Wehrmachtstages hat jeder einzelne Mann und Offizier den Stahlhelm links mit einem Büschel Eichenlaub geschmückt. Damit wird zugleich ein schöner alpenländischer Brauch des naturverbundenen Schmückens in der Stunde der Erhebung und der Feier fortgesetzt.

Nach einer kurzen Pause reitet der Kommandierende General des 7. Armeekorps, Generalleutnant Ritter von Schobert, heran, der sein Armeekorps dem Führer meldet und ihm zur Linken Aufstellung nimmt. Vor dem Bataillonsblock des Infanterie-Regiments der 27. Division reiten jeweils die Kommandeure mit ihren Stäben. Wer die großen Paraden in der Reichshauptstadt im Zuge der Charlottenburger Chaussee oder der Technischen Hochschule regelmäßig mitgemacht hat, muß die musterhafte Ordnung und den gleichmäßig strammen, über den weiten Flächen des Paradeplatzes an der Hofburg dröhnenden Paradeschritt dieser Männer anerkennen, die in den letzten Tagen noch pförtlicher Marschleistung zu überwinden hatten. Gewaltige Anstrengungen und Strapazen haben all diese Formationen hinter sich Lange dauert es, bis die Regimenter 40, 63 und 91 vorbei sind.

Kavallerieparade in der Stadt Prinz Eugens

Der Infanterie folgt ein Bild von besonderer Schönheit: nach dem Wechsel der Musikkorps vor dem Heldenmal klingen Reitermärsche auf. Es ist nur wenig über 100 Meter von dem berühmten Reiterstandbild des Prinzen Eugen entfernt, der Marsch von Prinz Eugen, dem edlen Ritter, der von jeher mit besonderem Stolz von der gesamten deutschen Reiterei zu einem der Ihren gezählt worden ist. Die Uniformen der mit blinkendem Degen vorbeistehenden Schwadronen wirkt in diesem Zusammenhang des sonst ganz nüchternen Feldgraus besonders. Man hat für die feldgraue Uniform des deutsch-österreichischen Dragoner-Regiments 1 den altbekannten Schnitt der österreichischen Reiterei mit einem engen Rock und einer darübergeworfenen, nur über der linken Schulter hängenden und innen hell gefütterten Jacke übernommen. Es wirkt wie ein Bild der Vergangenheit und ist doch durchaus lebendige Gegenwart. Besponnte Artillerie der deutsch-österreichischen Truppen schließt sich an, ein Regimentsstab und eine bespannte Abteilung, wie bei der Reiterei die Pferde sauber geputzt und gestriegelt, mit blinkendem Zaumzeug und leuchtenden Zugsträngen und Zügeln.

Den Abschluß des eigentlichen Vorbeimarsches bildet das Artillerieregiment 27, Batterie hinter Batterie, Abteilung hinter Abteilung. An drei leichte Abteilungen schließt sich eine schwere an, die mit ihren von getrennten Bespannungen gezogenen Lafetten und Rohren besonderen Eindruck macht. Die Parade der beiden Wehrmachtsteile der im Verbrüderungsmarsch nunmehr vereinten Formationen aus dem großen Stück deutschen Landes, das man bisher im deutschen Oesterreich „das Reich" genannt hatte, und das nun auch die unendliche Heilrufe der Masse, die derartig moderne Waffen überhaupt noch nie in ihrem Leben gesehen hat, völlig davon verschluckt werden. gefunden hat, hat mehr als Stunden gedauert.

Jubel und Begeisterung um die Leibstandarte

Nach einer Pause, während welcher der Reichsführer SS und Chef der deutschen Polizei Heinrich Himmler neben den Führer tritt, marschiert in Paradeuniform eine Abteilung der Polizei vorüber. Mit lautem Jubel begrüßt, löst das Musikkorps der Leibstandarte Adolf Hitler die Spielleute der Polizei ab. Obergruppenführer Sepp Dietrich marschiert in strammem Schritt seinen Männern voran. Und nun folgt in geschlossenen Blocks Kompanie auf Kompanie, Bataillon auf Bataillon, die Männer der Leibstandarte, genau so wie vorher die Infanterie, mit aufgepflanztem Seitengewehr.

Das Musikkorps der Leibstandarte rückt ab. Zum letztenmal an diesem Tage grüßt der Oberste Befehlshaber der Wehrmacht die paradierenden Formationen. Eine stolze und eindrucksvolle Parade ist zu Ende, eine Parade, die nicht nur wegen der politischen Zusammenhänge bemerkenswert ist, nicht nur wegen des erstmaligen Grußwechsels zwischen dem gesamtdeutschen Führer und den deutsch-österreichischen Soldaten, sondern auch wegen des militärischen Zusammenklanges der schlagkräftigen Mustertruppen des Heeres und der Luftwaffe aus allen deutschen Gauen.

Noch sind kurz nach 16 Uhr die letzten Männer des abmarschierenden Musikkorps der Leibstandarte kaum an dem Führer vorbei, als schon wieder der Jubel und die Heilrufe aufflingen. Die Bevölkerung, die bisher den weiten Platz vor dem Heldendenkmal gegenüber der Tribüne des Führers frei gelassen hatte, drängt nun durch die Absperrketten der Polizei. Hatte man lundenlang eine musterhafte Disziplin gehalten, so drängen nun die hinteren Reihen nach vorn, um bei der Abfahrt den Führer noch einmal näher zu sehen. Mit emporgereckten Armen grüßt die jubelnde Menge den Führer. Immer wieder grüßt er vor der Abfahrt aus dem Wagen, und mit stolzem Blick über die unendlichen Massen nimmt er Abschied von ihnen. Die Wagen setzen sich langsam in Bewegung. Der Führer fährt hinter den abmarschierenden Truppen zu einer neuen Triumpfahrt durch die menschenerfüllten Straßen der schönen Donaustadt.

Ausklang des stolzesten Tages von Wien

Stunden, die der Geschichte angehören — Das prachtvolle Bild vor der Burg

Wien, 16. März.

Die geschichtliche Parade der vereinigten großdeutschen Truppen vor der Burg zu Wien, die von zwei bis vier Uhr nachmittags dauerte, wird allen, die sie miterlebten, unvergeßlich bleiben. Ob man mit einem General spricht oder mit einem Wiener Taxifahrer oder mit einem der vielen Hunderttausende, die die Paradestraße kilometerweit umsäumten, bleibt sich gleich. Jeder wird sagen, daß sein Kopf nicht zu fassen vermag, was seine Augen sehen. Was vor einer Woche noch ein ferner Traum war, ist heute schon historische Tatsache. Die Parade der Truppen an diesem sonnigen Märztage vor der Wiener Burg wird einmal in den Geschichtsbüchern mit dicken Lettern verzeichnet werden. Wir als Zeugen erhebender Stunden können nur in Ehrfurcht die Größe der Bilder auf uns einwirken lassen, die an uns vorüberziehen

Genau vor drei Jahren proklamierte der Führer die deutsche Wehrhoheit. Heute zittert vor der Wiener Burg der Erdboden unter dem Dröhnen der schweren deutschen Kanonen und der annähernd 400 Tanks, die an uns vorüberdonnern, nachdem zu Beginn der Parade fast 500 Flugzeuge unter dem blauen Himmel vorbeigebraust waren.

Auf der Ehrentribüne leuchtet der Kranz zahlloser Uniformen um den Führer des großdeutschen Reiches. Rot flammen die Aufschläge der deutschen Generale, golden die Verschnürungen an den Paradeuniformen der österreichischen Gardeoffiziere. Neben dem Schwarz der SS-Führer sieht man die feldgrauen und seldgrünen Uniformen, neben bunten Kragenspiegeln mattschimmernde Stahlhelme, preußische Mützen neben österreichischen Kappen. Zahlreiche Generale der alten österreichischen Armee in ihren alten Uniformen und mit schimmernden Ehrenzeichen lassen die Erinnerung an treue Waffenbrüderschaft neu aufleuchten.

So finden Kampf und Ruhm der deutschen Soldaten von hüben und drüben aus Jahrhunderten deutscher Geschichte nun doch unter den ehrwürdigen Mauern der Wiener Burg ihre deutsche Erfüllung. Am Burgportal strahlten in sonnendurchflutetem Not neben dem Ehrenmal für Deutsch-Oesterreichs tote Soldaten gewaltige Hakentreuzfahnen. Vor den historischen Prachtbauten der Donaustadt aber steht das ganze Volk von Wien und grüßt die Truppen mit brausenden Heilrufen. Tausende füllen allein die Stufen und Terrassen des Parlamentsgebäudes und an der kilometerlangen Triumpfstraße der großdeutschen Truppen ist keine Mauer, kein Zaun und kein Baum mehr frei. Auch die vielen Ausländer, die sich unter die Zuschauer gemischt haben, begreifen in dieser Stunde die geschichtliche Größe der Vorgänge dieser Tat.

Die Truppen sind in ihre Unterkünfte abgerückt. Der Führer hat Wien verlassen. Auch die SS-Männer und Polizeibeamten, die in den letzten Tagen fast ununterbrochen ihren schweren Absperrdienst vorbildlich durchführten, kommen jetzt zur wohlverdienten Ruhe. Langsam wird es dunkel: Der Abglanz des stolzesten Tages liegt über Wien. Ganz Oesterreich aber erwartet nun in freudiger Bereitschaft den 10. April, der für einige Zeiten das Bekenntnis dieser Tage besiegeln soll.

Mit dem Führer nach München

(Von unserem am Flug teilnehmenden Sonderberichterstatter)

München, 16. März.

Unmittelbar im Anschluß an die große feierliche Parade verließ der Führer Wien, um sich nach München zurückzubegeben. Vom Flughafen Aspern aus begann der zweistündige Flug, der den Führer von der Hauptstadt der deutschen Ostmark zur Hauptstadt der Bewegung führte.

Kurz nach dem Start sehen wir unter uns die deutsche Stadt Wien, noch immer erfüllt von einem Jubel ohnegleichen. Wir überfliegen die historische Stätte des Heldenplatzes, auf dem erst vor wenigen Stunden der Führer zu dem gesamten deutschen Volk gesprochen hat. Wir sehen die Menschenmassen noch auf den Straßen zusammengeballt, es leuchten die Hakenkreuzfahnen und Transparente zu uns herauf. Wir überfliegen dann, während sich zu unserer Linken das Panorama der deutschen Alpen aufbaut, bald den Wiener Wald und folgen nun dem Lauf der Donau. Wien bleibt hinter uns zurück.

Wir haben Gelegenheit, uns ein wenig zu sammeln. Fast unwahrscheinlich ist es mit einem Mal, in dieser Stille über dieses deutsche Land dahinzuschweben, nachdem die vergangenen Tage angefüllt waren von dem Rufen, dem Winken und dem Jubel der Massen.

Nun ist es Zeit, eine große Rückschau vorzunehmen und daran zu denken, was eigentlich alles mit der Schaffung Groß-Deutschlands geschah. Wir überfliegen Linz, wo der Führer zum erstenmal zum österreichischen Volk sprechen konnte, die Stadt, in der uns auch die Nachricht von dem österreichischen Bundesverfassungsgesetz erreichte, das den lapidaren Satz der ganzen Welt entgegenstellt: „Oesterreich ist ein Land des Deutschen Reiches".

Wir nähern uns Braunau. Wenige Tage erst ist es her, daß wir mit dem Wagen die Inn-Brücke überschritten und hier Oesterreichs Boden betraten. Hier an dieser Stätte, an der der Führer geboren wurde, wurde symbolisch auch das neue größere Deutschland geboren. Wenige Tage sind es, die vergangen sind, aber sie haben eine Welt umgestellt. Der Inn ist nun nicht mehr eine Grenze, der deutsches Land scheidet, ebenso wie unser Flug uns über deutsches Land führt, das keine Grenzen mehr auseinanderscheidet.

Als es zu dunkeln anfängt, erreichen wir München. Es grüßen die Lichter der Stadt festlich herauf und schon von oben her können wir erkennen, daß sich die Hauptstadt der Bewegung auf gerüstet hat, um den Führer würdig zu empfangen. Schon oben sehen wir das Leuchten des langen Fackelspaliers und wir wissen, daß der Führer, der Wien im Jubel verlassen hat, auch München unter dem Jubel der Massen betreten wird.

Wie München den Führer empfing

Gewaltiges Spalier von 15 000 Fackelträgern in den Straßen der Hauptstadt der Bewegung

München, 16. März

Der Führer ist, aus Wien kommend, Dienstag abend um 19 Uhr auf dem Münchener Flugplatz Oberwiesenfeld gelandet und wurde von den Spitzen der Partei, des Staates und der Wehrmacht unter dem gewaltigen Jubel einer vieltausendköpfigen Menschenmenge empfangen.

Zur Begrüßung waren auf dem Flugplatz u. a. die Reichsleiter Reichsstatthalter General Ritter von Epp, Reichsschatzmeister Schwarz, Oberbürgermeister Fiehler, der bayerische Ministerpräsident Siebert, die Gauleiter Adolf Wagner und Schwede-Koburg und der Stellvertretende Kommandierende General des VIII. Armeekorps, General Ritter von Prager, erschienen.

Ehrenformationen der Wehrmacht und der Partei erwiesen bei der Ankunft des Führers die Ehrenbezeugungen. Reichsstatthalter General Ritter von Epp begrüßte den Führer mit einer kurzen Ansprache, in der er die Bedeutung dieser geschichtlichen Tage für das deutsche Volk würdigte.

Nachdem der Führer die zu seinem Empfang erschienenen Männer der Partei begrüßt und die Front der Ehrenformationen unter dem immer neu ausbrechenden begeisterten Jubel der Massen abgeschritten hatte, trat er die Fahrt in die Stadt an, in deren Straßen ein gewaltiges Spalier von 15 000 Fackelträgern aufgestellt war.

Schon eine knappe Stunde nach dem Bekanntwerden der Nachricht vom bevorstehenden Eintreffen des Führers war die ganze Münchener Bevölkerung auf den Beinen, um Adolf Hitler nach seiner Triumpfahrt durch Oesterreich einen nicht minder begeisterten Empfang in der Hauptstadt der Bewegung zu bereiten. Augenblicklich wimmelten die Straßen von Menschen. Aus allen Stadteilen strömten sie — die Betriebsgemeinschaften geschlossen — nach den Straßen, durch die der Führer seinen Weg nehmen sollte.

Um 6 Uhr standen die Hunderttausende im dichten Spalier, Freude und Stolz im Herzen, den Führer des großdeutschen Volkes und Reiches als erste willkommen heißen zu dürfen. Schon marschierten auch die Gliederungen der Partei mit ihren Musikzügen auf, ein wogendes Meer von Fahnen bewegte sich durch die Massen. Viele Häuser hatten in aller Eile auch Grünschmuck angelegt.

Auf die Freude, den Schöpfer des Großdeutschen Reiches noch an dem denkwürdigen Tage, an dem er in Wien dem ganzen deutschen Volk die größte Volkzusmeldung seines Lebens" abgestattet hatte, begrüßen zu können, hatte Münchens Bevölkerung nicht zu hoffen gewagt. Wie ein Lauffeuer war die jubelnd aufgenommene Kunde von Mund zu Mund geflogen und schon wenig später hatten Tausende von Flugblättern des Gauleiters Adolf Wagner die Bevölkerung aufgefordert, die Häuser zu schmücken und auch die letzte Fahne zu hissen. Die staatlichen und die Gemeindebehörden, die Betriebe, Geschäfte und Schulen hatten daher auch schon ab 17 Uhr ihre Pforten geschlossen und in freudiger Erregung warteten nun die Massen, um Adolf Hitler ihre ganze Ergriffenheit und freudige Erregung zu zeigen.

Am größten war die Erwartung naturgemäß auf dem Flughafen Oberwiesenfeld, der ebenfalls im reichsten Schmuck der Fahnen prangte. Tausende und aber Tausende hatten sich eingefunden und umsäumten das Flugfeld.

Da wird am nächtlichen Himmel ein Positionslicht sichtbar, eine Maschine geht nieder, der Stellvertreter des Führers, Reichsminister Rudolf Heß, trifft mit seinem Stabe ein, begrüßt von Reichsstatthalter General Ritter von Epp und Gauleiter Wagner.

Und schon tauchen in der Ferne ein, zwei und dann drei leuchtende Punkte auf. Ein Raunen und Rufen geht durch die Menschenmassen: der Führer kommt! In großem Bogen umkreisen die drei Maschinen das Flugfeld und landen dann. Die Maschine des Führers rollt unter den Klängen des Badenweiler Marsches an. Kaum wird Adolf Hitler unter dem blitzenden Leuchten der Scheinwerfer sichtbar, da ertönt ein ungeheurer Jubel.

Die Heilrufe dringen vom Flughafen hinaus in die Straßen, in denen die Massen mit Ungeduld harren. Mit dem Führer treffen ein der Chef des Oberkommandos der Wehrmacht, Generaloberst der Artillerie Keitel, die Reichsleiter Dr. Dietrich, Bouhler und Bormann sowie die Adjutanten des Führers, Obergruppenführer Brückner, Gruppenführer Schaub, Hauptmann a. D. Wiedemann sowie die Adjutanten der Wehrmacht beim Führer.

Alles will Adolf Hitler sehen! Die Jugend durchbricht in ihrer Begeisterung die Absperrung, und der Jubel kennt keine Grenzen, als der Führer den Stahlhelm aufsetzt. Die Heilrufe pflanzen sich, dem Wagen um Hunderte von Metern voraus eilend, durch die Straßen fort, durch die die Fahrt geht.

In den Reihen der Spalierbildenden sieht man sogar alte Leute, gebrechliche Leute und Schwerkriegsbeschädigte, die in dieser Stunde nur einen Gedanken kennen: Wir wollen unseren Führer sehen! Auf den Balkonen kleben wie Bienenschwärme und Traubenbündel die Menschen, an den Hausfronten stehen sie auf Mauersimsen und halten die Dachrinnen besetzt, oder sie drängen sich, wo immer der Fuß auch nur ein paar Zentimeter Platz und Stütze findet.

Am Marienplatz scheint ein Durchkommen kaum mehr möglich zu sein. Vom Odeonplatz vorbei am Mahnmal, an den Wachen der SS mit präsentiertem Gewehr angetreten ist, geht die Fahrt vorbei am Haus der Deutschen Kunst, auf dessen Stufen Tausende von Fackeln ein einziges Lichtermeer bilden.

Auf dem ganzen Weg, den der Führer vom Flughafen bis zu seiner Wohnung am Prinzregentenplatz zurücklegt, spielen die in das Spalier eingereihten Musikkapellen nationale Lieder, die von den tiefbewegten Massen mitgesungen werden. Der Gesang hallt noch lange durch die Straßen, nachdem der Wagen des Führers längst vorüber ist.

Der Führer erscheint am Fenster seiner Wohnung und grüßt nach allen Seiten. Ergriffen erklingen die Lieder der Nation und branden die Heilrufe empor. Es sind hier wie in Wien dieselben Rufe des Dankes und der Freude: „Führer, wir danken Dir" und „Ein Volk, ein Reich, ein Führer!" Mit der spontanen Kundgebung auf dem Prinzregenten-Platz in München sand der herrliche Tag mit seinen unvergeßlichen Erlebnissen seinen weihevollen Abschluß.

Deutsche und österreichische Polizei vereinigt

Wien, 16. März.

Nachdem nunmehr durch österreichisches und deutsches Gesetz Oesterreich ein Teil des Deutschen Reiches wurde, ist auch die bisherige österreichische Polizei mit der deutschen Polizei vereint. Der Reichsführer SS und Chef der deutschen Polizei, Heinrich Himmler, hat bereits die entsprechenden Maßnahmen getroffen und den Chef der Ordnungspolizei, SS-Obergruppenführer General Daluege, mit der Leitung der Sicherheitspolizei, SS-Obergruppenführer Heydrich, beauftragt, für ihre Arbeitsgebiete das Weitere zu veranlassen. Nach der Uebernahme gilt in Zukunft auch für den österreichischen Teil der deutschen Polizei die gesamtdeutsche Organisation, und zwar in folgender Form:

A) Die Ordnungspolizei, in der die im Ordnungsdienst beschäftigte uniformierte Polizei und Gendarmerie zusammengefaßt sind.

B) Die Sicherheitspolizei, in der die Geheime Staatspolizei, Kriminalpolizei und für Oesterreich auch die Verwaltungspolizei zusammengefaßt sind.

Eingliederung der SA-Gruppe Österreich

Wien, 16. März.

Die Pressestelle der Obersten SA-Führung teilt mit:

Der Stabschef der SA., Lutze, der nach den ersten großen Ereignissen in Wien eintraf, hat sofort mit seinem engeren Stab die notwendig gewordenen Maßnahmen getroffen, die bisher verbotenen österreichischen SA. in die SA. des Reiches aufgenommen. Es wurde dabei die gleiche organisatorische Ordnung zugrunde gelegt, wie sie im Reich für die SA. Gültigkeit hat. Durch die vom Stabschef getroffene Anordnung ist innerhalb kürzester Zeit die Eingliederung der hier und im Reich befindlichen österreichischen SA.-Männer und Führer der Ausbau der Gruppe Oesterreich vollzogen.

Für den organisatorischen Aufbau der österreichischen SA. bestimmt der Stabschef:

1. Die österreichische SA. ist hiermit in den Gesamtverband der SA. eingegliedert.
2. Die gesamte österreichische SA. bildet die „Gruppe Oesterreich".
3. Ueber die Aufstellung von Brigaden, Standarten, Sturmbanne, Stürme usw. sowie über die Aufstellung von Sondereinheiten erfolgen Weisungen durch den Führer der Gruppe.

In personeller Hinsicht hat der Stabschef verfügt: Auf Befehl des Führers erneune ich hiermit zum Führer der SA.-Gruppe Oesterreich den SA.-Gruppenführer Hermann Reschny. Obergruppenführer Reschny hat die gesamte gliederungsmäßige und personelle Organisation durchzuführen. Bis auf weiteres befindet sich Obergruppenführer Herzog, Stabsführer der Obersten SA.-Führung, in meiner Vertretung mit seinem kleinen Stab in Wien, um im Vollzuge der Organisation der österreichischen SA. die für die Oberste SA.-Führung notwendigen Entscheidungen an Ort und Stelle zu treffen.

Waschkessel unverwüstlich und sparsam im Gebrauch Struckmann Nordstr. 7–9

Druck und Verlag „Bremer Zeitung" NS.-Gauverlag Weser-Ems G. m. b. H., Bremen. Verlagsdirektor: Hugo Köhler. Hauptschriftleiter: Johann H. Dietrich; Stellvertreter: Wilhelm Ahlin; Chef vom Dienst: Rudolf Müller (verantw.). Verantwortlich für Politik: i. V. Friedrich Galm; für Kulturpolitik und Unterhaltung: Bernhard Schmidt; für Wirtschaftspolitik, Handel und Schiffahrt: Dr. H. Heinrich Brinkmann; für Provinzteil: Hans Tiesing; für Sport und Niederdeutsche Rundschau: Rudolf Meyer; für Bilderdienst: Georg Schmidt; sämtl. in Bremen.

Unverlangt eingesendete Beiträge ohne Rückporto werden nicht zurückgesandt.

Berliner Schriftleitung: Graf Reischach, Berlin SW 68, Charlottenstraße 80.

Anzeigenleiter: Werner Feyerabend; für den Inhalt der Anzeigen verantwortlich: Herbert Starkel beide in Bremen. Gültig ab 1. Febr. 1938. Preisliste Nr. 6.

Bremer Zeitung. D.-A.: II 1938: 25 518

Ferner erscheinen im NS.-Gauverlag:
Oldenburgische Staatszeitung, Oldenburg 31 245
Ostfriesische Tageszeitung, Emden 23 535
Wilhelmshavener Kurier, Wilhelmshaven 12 254

* Gesamt-Auflage: 108 706

Rund um den Roland

Generalleutnant Strauß 40 Jahre Soldat

Bremen, 16. März.

Aufn.: Pundsack

Generalleutnant Strauß, Kommandeur der 22. Division, konnte sein 40jähriges Militärjubiläum begehen. Aus Anlaß dieses bedeutungsvollen Ereignisses gingen dem Standortältesten Bremens, der sich die Pflege eines engen Vertrauensverhältnisses zwischen Wehrmacht, Partei, Staat und der gesamten Bevölkerung besonders angelegen sein läßt, zahlreiche Glückwünsche zu.

*

Generalleutnant Strauß, der am 6. September 1879 auf der Domäne Schermcke, Kreis Oschersleben, geboren wurde, trat am 15. März 1898 als Fähnrich beim Inf.-Regt. 137 (Elsaß) in den Heeresdienst. Im Jahre 1899 erfolgte die Beförderung zum Leutnant. Eine besondere Auszeichnung für den jungen Offizier war die in den Jahren 1911 bis 1914 erfolgte Kommandierung zur Kriegsakademie. Als Oberleutnant und Ordonnanzoffizier beim Stabe der 17. Reserve-Division rückte er ins Feld. Im Oktober 1914 erfolgte die Beförderung zum Hauptmann. Während des Krieges, den Generalleutnant Strauß zum größten Teil an der Westfront erlebte und wo er auch durch einen Granatsplitter verwundet wurde, war der jetzige Divisionskommandeur u. a. noch Adjutant der 15. Landwehr-Division, ferner Kompanieführer und ab 1917 Kommandeur des II. Batl. des Oesterreichischen Infanterie-Regiments 4 und anschließend Kommandeur des III. Batl. des Infanterie-Regiments 99. Nach dem Kriege gehörte der damalige Hauptmann Strauß zu den Frontoffizieren, die in Freiwilligen-Verbänden den Grenzschutz wahrnahmen. Als Kompaniechef des Infanterie-Regiments 6 erfolgte der Uebergang in die neue Wehrmacht. Nach einer Kommandierung zur Marine-Abteilung Stralsund in den Jahren 1923 bis 1926 und der zum 1. Januar 1924 ausgesprochenen Beförderung zum Major wurde Generalleutnant Strauß als Lehrer für Taktik und Kriegsgeschichte zunächst zur Infanterie-Schule Ohrdruf und später zur Infanterie-Schule Dresden abkommandiert. An weiteren Daten aus dem militärischen Werdegang sind besonders hervorzuheben: ab August 1928 Kommandeur III. J.-R. 6, Flensburg, 1930 Oberstleutnant beim Stabe des J.-R. 6, Beförderung zum Oberst am 1. 4. 1932, ab 1. 10. 1932 Kommandeur des J.-R. 4 Kolberg. Am 1. 9. 1934 erfolgte die Ernennung zum Inspekteur der Infanterie und am 1. 12. 1935 die Beförderung zum Generalmajor. Bei Aufstellung der 22. Division wurde Generalmajor Strauß zum Kommandeur dieses neuen Truppenverbandes unserer wiedererstarkten Wehrmacht ernannt. Die Beförderung zum Generalleutnant erfolgte am 1. 4. 1937.

Generalleutnant Strauß, geschult im Dienst in der Truppe und geformt an den Fronten des Weltkrieges, wurden im Kriege das EK. I, das Ritterkreuz mit Schwertern des Hausordens von Hohenzollern, das Oesterreichische Verdienstkreuz und andere Auszeichnungen verliehen. Der hohe Offizier genießt nicht nur bei seinen Offizieren, den Unteroffizieren und Mannschaften das größte Vertrauen, auch in der übrigen Bevölkerung besitzt Generalleutnant Strauß das höchste Ansehen. Ein Zeichen dafür ist z. B. daß bei Besichtigungen, militärischen Gedenkfeiern, Paraden und auch bei vielen anderen öffentlichen Veranstaltungen, an denen der Divisionskommandeur teilnimmt, und bei denen er immer wieder die Verbundenheit zwischen Wehrmacht, Partei, Staat und Bevölkerung zum Ausdruck bringt, von Mund zu Mund verbreitet wird: Unser General ist auch da! ⊙

Bis Sonntag wird geflaggt

Der Reichs- und Preußische Minister des Innern gibt folgendes bekannt: Aus Anlaß der Vereinigung Deutschösterreichs mit dem Reich flaggen die staatlichen und kommunalen Verwaltungen und Betriebe, die sonstigen Körperschaften, Anstalten und Stiftungen des öffentlichen Rechts und die öffentlichen Schulen im ganzen Reich ab sofort bis einschließlich Sonntag, den 20. März, vollmelt. Die Bevölkerung wird gebeten, in gleicher Weise zu flaggen.

Die Hamburger Schulkinder kommen

Die Hamburger Schulklassen, die in dieser Woche die Hansestadt Bremen besuchen, treffen in zwei Gruppen ein, und zwar am Donnerstag 1700 Kinder und am Freitag 1600 Kinder. Jede Gruppe ist in Untergruppen eingeteilt, von denen eine unmittelbar nach Bremen fahren, eine andere erst noch Worpswede besuchen und die letzte Gruppe über Verden durch Sachsenhain nach Bremen kommen wird. Die drei Abteilungen treffen sich an beiden Tagen um 13.30 Uhr beim Mittagessen im Lloydheim in der Hemmstraße. Im Lloydheim werden die Schulkinder an beiden Tagen durch die Landesschulbehörde und durch Vertreter des NS.-Lehrerbundes begrüßt werden. Die Führung der einzelnen Klassen in der Stadt übernehmen Bremer Lehrer.

Straßensperrung! Die Unterführung an der Nordstraße wird wegen Kanalarbeiten vom 16. März für etwa 8 bis 10 Tage für den gesamten Fahrzeugverkehr — mit Ausnahme der Straßenbahn — gesperrt.

Nur noch 2 Tage!

Haben Sie sich schon mit den amtlich zugelassenen Rattenvertilgungsmitteln versorgt? Für Wohnung, Keller und Boden 1 Brockenpackung zu RM. 0.45, für Parzellen bis 500 qm 1 Brockenpackung zu RM. 0.45. Die Fach-Drogerie mit dem Mäuserzeichen ist anerkannte Verkaufsstelle.

Baubeginn auf dem Ausstellungsgelände

Das erste Zelt „rollt" auf 6 Waggons an

164 Löcher wurden ausgeschachtet — „Dö is a Stain . . ." sagt der Bauführer

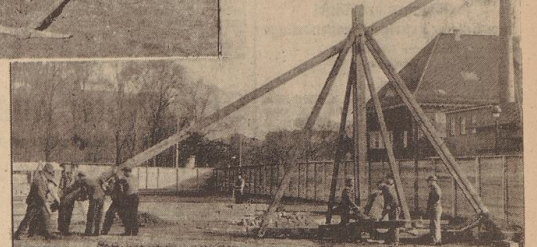

Links: Vorbereitungsarbeiten für die Errichtung eines Riesenzeltes: 1,30 m tiefe Löcher werden ausgeschachtet; die Balken, die in diese Löcher eingegraben werden sollen, liegen wohlgeordnet bereit. — Unten: Mit Hilfe dieser wuchtigen Hebelanlage, die in ganz kurzer Zeit zusammengesetzt wurde, können die hohen Tragbalken mit leichter Mühe in die Löcher eingesetzt werden. Aufn.: Schmidt (2)

Begünstigt von herrlichstem Frühlingswetter begannen nun die ersten Aufbauarbeiten am Werk, der Ausstellung „Bremen — Schiffahrt zur Welt!". Sechs große Zeltbauten der Firma Deuter in Augsburg werden als erste Bauten zunächst hier im Laufe der nächsten Wochen erstehen. Mit dem Aufbau des ersten Zeltes wurde bereits begonnen. Die Einzelteile dazu rollten auf sechs Eisenbahnwaggons — einer ist noch unterwegs — an. Sie wurden erst vor wenigen Tagen auf dem Gelände der „Braunen Messe" einer süddeutschen Stadt abgebrochen. Andere Teile des Baues wurden dem umfangreichen Lager der genannten Firma entnommen. Etwa 20 Mann sind unter der Leitung von sieben auswärtigen Spezialzeltbauern eifrig damit beschäftigt, lange Bauhölzer abzuladen und auf dem Erdboden dort abzulegen, wo die betreffenden Gerüstteile später aufgerichtet werden sollen. Augenblicklich ist ein Teil des großen Platzes auf diese Weise vollständig mit solchen Gerüsthölzern angefüllt. Sie liegen alle wohlgeordnet, und man kann aus ihrer Anordnung bereits erkennen, daß hier ein wahrer Riesenbau entsteht. Dabei handelt es sich zunächst erst um nur ein Zelt, und zwar um die „Industrie-Halle", die bei etwa 5000 Quadratmetern Bodenfläche 105 Meter lang und 48 Meter breit sein wird. Ihr gegenüber werden nach dem Schlachtfest zu in den nächsten Tagen die Halle für den Ein- und Ausfuhrhandel sowie die Halle für die Kolonialausstellung errichtet werden.

164 Löcher wurden bereits in den letzten Tagen in einer Tiefe von 1,30 Meter ausgeschachtet, in die dann die Stützbalken eingesetzt werden sollen. Gerade diese Erdarbeiten bereiteten aber recht große Schwierigkeiten, mit denen man von vornherein nicht hatte rechnen können. Denn während auf einem Teil des Platzes die Löcher bereits sofort nach ihrer Ausschachtung voll Grundwasser liefen, trafen die Arbeiter an der Seite der Schlachthofstraße auf Mauerwerk. „Dös is a Stain!" sagte der bayerische Bauführer, als er von dem Mauerwerk sprach. Seit zwei Tagen sind an einer Stelle zwei Mann damit beschäftigt, ein einziges Loch in dieses Mauerwerk zu schlagen! Die Steine sind mit reinem Zementmörtel — offenbar für die Ewigkeit — vermauert worden, außerdem wurden zahlreiche Eisenstangen und Eisenbänder zur Festigung des Gefüges miteingemauert. Es handelt sich hierbei um Fundamente der alten Bahnhofsanlage.

Weiter sind zahlreiche Männer damit beschäftigt, Planierungsarbeiten auszuführen. Der Boden wird geebnet, und an vielen Stellen wird bereits das erforderliche zusätzliche Erdreich aufgeschüttet. — Ueber den ganzen Platz verteilt findet man ferner kleine Holzpflöcke, die die Stellen bezeichnen, an denen Bauten errichtet werden. Der ganze Platz bietet also schon wenige Tage nach Beginn der Arbeiten ein Bild umfangreicher Tätigkeit, obwohl erst im Laufe dieser Woche damit zu rechnen ist, daß alles „in vollem Schwung" ist.

Unsere Grünanlagen. Am kommenden Freitag spricht im Klubzimmer der „Bürgerstuben" Gartenbaudirektor R. Homann (mit Lichtbildern) über die Entwicklung der Bremer Grünanlagen in den letzten Jahren. Beginn 20.30 Uhr. Eintritt frei.

DARMTRÄGHEIT? Neda-Früchtewürfel! RM -.25 u. RM -.45

Der Tod beendete seine Fahrt

Folgenschwerer Zusammenstoß auf der Schwachhauser Heerstraße — Die Fahrzeuge gerieten in Brand

Einen schrecklichen Tod erlitt am Dienstagnachmittag kurz vor 17 Uhr ein Kraftradfahrer, der auf der Schwachhauser Heerstraße mit einem Lastkraftwagen zusammenstieß. Der Lastkraftwagen, der noch einen Anhänger zog, prallte gegen die Seite des Kraftrades, das bei dem Zusammenprall vor die Vorderräder des LKW. fiel und in dieser Lage etwa 30 Meter weit bis auf den Gehweg mitgeschleift wurde. Der Kraftradfahrer wurde hierbei zwischen seinem Rad und dem LKW. eingeklemmt, und so schwer verletzt, daß er auf dem Weg zum Krankenhaus verstarb.

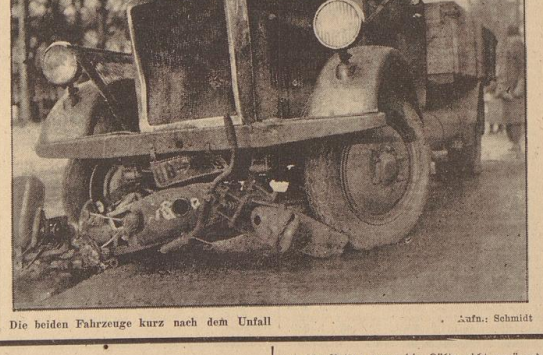

Die beiden Fahrzeuge kurz nach dem Unfall

Aufn.: Schmidt

Bei dem Zusammenprall gerieten beide Fahrzeuge durch Entzünden des aus dem Kraftradtank auslaufenden Brennstoffes in Brand. Die Feuerlöschpolizei wurde daher alarmiert, die sofort mit einem Löschzug am Unfallort eintraf. Es gelang der Wehr, das Feuer schnell zu löschen. Das schon durch den Zusammenstoß vollständig zertrümmerte Kraftrad brannte noch vollständig aus, der LKW. wurde ebenfalls durch die Flammen stark in Mitleidenschaft gezogen.

Ueber den Hergang des Unfalls erfahren wir noch folgende Einzelheiten: Der Lastzug fuhr mit etwa 45 km Geschwindigkeit durch die Schwachhauser-Heerstraße in Richtung zum Dobben. Als der von rechts aus der Holler-Allee kommende Kraftradfahrer von seinem Vorfahrtsrecht Gebrauch machte und über die Kreuzung weiterfuhr, erfolgte auf der Kreuzung der Zusammenstoß. Der LKW.-Fahrer riß sein Steuer nach links herum, brachte seinen Wagenzug aber erst nach etwa 30 Metern auf dem Gehweg der linken Straßenseite zum Halten. Der Kraftradfahrer war schon vorher noch auf der Fahrbahn mit schrecklichen Verletzungen liegengeblieben.

Eine nach dem Unfall durchgeführte Bremsprobe des LKW. ergab, daß die Bremsen nicht in Ordnung waren. Daraufhin wurde das Fahrzeug polizeilich sichergestellt, damit nun untersucht werden kann, ob diese Bremsschäden erst durch den Unfall verursacht worden sind oder ob sie bereits vorher vorhanden waren. Bei seiner Vernehmung gab der LKW.-Fahrer zu, während seiner Eßpause Bier und Schnaps zu seinem Brot getrunken zu haben. Eine Blutuntersuchung, die im Anschluß an den Unfall bei dem Fahrer durchgeführt wurde, wird zeigen, wie weit dieser unter Alkoholeinwirkung gestanden hat. — Bei dem tödlich verunglückten Kraftradfahrer handelt es sich um einen 25 Jahre alten Einwohner aus Meyermoor im Kreis Osterholz.

Italienischer Brief

Fahrt nach dem Süden

In der Voraussage, daß bei der heutigen politischen Weltlage sich doch die alten Kulturstaaten Deutschland und Italien in Kürze zusammenschließen müßten, um der allgemeinen politischen Verwirrung in der Welt zu begegnen, schickte der Sonderberichterstatter der „Bremer Zeitung" vor zwei Jahren eine Reihe von Briefen aus Italien, die mittheilen sollten, das Verständnis beider Völker füreinander zu fördern. Mittlerweile ist die politische Achse Berlin—Rom Wirklichkeit geworden. Aber nicht nur das politische, sondern auch das kulturelle Interesse der beiden Völker füreinander muß zum Wohle beider Völker stets wachgehalten werden. Daher hat sich die Schriftleitung der „Bremer Zeitung" entschlossen, die Reihe der Italienischen Briefe fortzusetzen. Der Verfasser, der selber schildert, kennt ameinanderzusetzt, kulturelle Zustände und Begebenheiten, die ihm vom deutschen Standpunkt aus als bemerkenswert erscheinen.

Vor der Ausreise statten wir dem kranken Roland noch einen Besuch ab, und wir haben nun den einen Wunsch, daß er bald wieder vollständig gesund seines Wächteramtes in der alten Hansestadt walten möge.

Den ersten Aufenthalt am Rosenmontag machen wir in Freiburg im Breisgau, und wir erwir. in Freiburg im Breisgau, und wir erfahren hier ganz überzeugend, daß der Süddeutsche fahren hier ganz überzeugend, daß der Süddeutsche nicht so unreicht hat, wenn er den Bremer für „zurückhaltend" oder gar „steif" hält. In der ganzen Stadt herrscht lachender Faschingstrubel. Am Nachmittag, während des großen Festzuges, ist alles auf den Beinen, alle Straßen sind voller Masken, und es ist ein Jubeln, Scherzen und Singen in allen Straßen und Gaststätten. Ganz Freiburg schwingt im gleichen, freudig erregten Rhythmus. Am Abend sind alle Ballsäle überfüllt, die Elektrischen sind voller Masken, und auf den Straßen strömen sie in Massen zu den Straßen strömen sie in Massen zu den Lokalen. So feiert eine Stadt ein wahres Volksfest.

Die erste italienische Stadt, die wir am Faschingsdienstag besuchen, ist Bologna. Nach den Freiburger Erfahrungen versprachen wir uns hier eine noch stärkere südlichere Ausgelassenheit. Aber das vornehme Bologna kennt den Karneval ebensowenig wie Bremen. Um den italienischen Karneval erleben zu können, hätte man schon in Rom oder Neapel sein müssen. Die wunderschöne Stadt Bologna, die etwa so groß wie Bremen ist, ist mit ihren rot und gelb getönten Häusern, Villen, Palästen und Kirchen außerordentlich einheitlich. Auffallend häufig sind die Bürgersteige durch Bogengänge überdeckt, so sogar zu dem vier Kilometer entfernten, auf einem Berge gelegenen Wallfahrtsort San Luca führt vom Innern der Stadt ein ununterbrochener Bogengang im Zickzack in die Höhe. Die Stadt der alten, berühmten Juristen und der Naturforscher Galvani und Marconi bewahrt heute noch die gute Ueberlieferung, die Bevölkerung ist sympathisch und nicht zu lärmend wie in Süditalien, und das Bettler- und Schmarotzerunwesen ist sehr zurückgedrängt. Wir versäumen nicht, die alten Universitätsgebäude und die große wissenschaftliche Bibliothek zu besichtigen. Hier spürt man den Hauch der alten italienischen Kultur. In Bologna, im Palazzo di Re Enzio, war der hochbegabte Lieblingssohn des Hohenstaufen Friedrich II. 23 Jahre gefangen, und er soll dem Bolognaer Herrschergeschlecht der Bentivoglio den Ursprung gegeben haben. Das Stadion Bolognas mit dem großen Mussolinidenkmal ist eines der schönsten und größten Italiens. Ueberrascht sind wir aber von dem sehr großen und zweckmäßig gebauten Hallenschwimmbad (Piscina scoperta) mit vielen und großen Tribünen ringsum und sechs breiten, auch durch Tribünen ringsum und sechs breiten, auch durch helle Streifen auf dem Beckenboden gekennzeichneten Startbahnen, da es in Italien bis jetzt noch wenig Hallenschwimmbäder gibt.

Nach kurzem Aufenthalt in Rom reisen wir nach Neapel weiter in der Hoffnung, daß das rauhe Klima, das wir bisher in Italien angetroffen haben, dort wesentlich milder sei. Wir sehen auch viele blühende Mandelbäume (mandorli) und andere Blütenbäume vom Zug aus, aber auch das neapolitanische Wetter ist auffallend kalt und windig, und die Natur ist noch weiter zurück als in andern Jahren. Auf dem Monte San Angelo und dem Vesuv liegt noch Schnee. In Neapel ist gegenwärtig eine Influenzepidemie, die offenbar von der ungewöhnlichen Kälte herrührt. Da die Wohnungen höchst selten mit Heizeinrichtungen versehen sind und die Betten gegen die Kälte nicht genügend eingerichtet sind, frieren wir verwöhnten Bremer häufig. Italienischer Frühling!

Trotz der augenblicklichen Kälte können wir in dem Gemüseladen schon frische Erbsen, Blumenkohl in Mengen, Artischoken, Fenchel, viele Sorten von Salat und frische Kartoffeln kaufen. Eine andere, allerdings wenig erfreuliche Erscheinung des italienischen Frühlings sehen wir in manchen Delikatessengeschäften: neben vielen Schnepfen verschiedener Arten, Kiebitzen und anderen größeren Wildvögeln liegen traurige Haufen gerupfter und ungerupfter kleiner Singvögel in den Auslagen. Das Fangen von Singvögeln ist seit dem abessinischen Feldzug wieder erlaubt in Italien. Hoffentlich wird es bald wieder verboten.

Vom Kinderreichtum Neapels habe ich schon einmal berichtet. Jedes Jahr, wenn wir im Frühling oder Sommer in Neapel eintreffen, haben manche bekannte Familien neuen Zuwachs erhalten. Unsere Obstfrau z. B. hatte vorigen Ostern ein einige Tage altes Mädchen und dieses Jahr einen elf Tage alten Jungen. Sie arbeitet aber schon wieder seit einigen Tagen im Obstladen. Es ist das 13. Kind, der Vater sagt: l'ultimo (das letzte!)

In Rom und Neapel wird an vielen Stellen fieberhaft für den Empfang des Führers gearbeitet. Heute steht in der Zeitung: La grande rivista navale in onore del Führer! (Die große Flottenschau zu Ehren des Führers.) Auf unserer Reise durch Italien werden wir immer wieder begrüßt: siamo amici (wir sind Freunde). Es ist für Deutsche jetzt ein angenehmes Reisen in Italien.

r.

Kunstwettbewerb beim Breslauer Turnfest. Im Verbindung mit dem diesjährigen Deutschen Turnfest in Breslau wird ein Wettbewerb für Werke lebender deutscher Künstler abgehalten. Der Wettbewerb umfaßt die Gebiete der Baukunst, Malerei, Plastik, Dichtung und Musik. Für reichsdeutsche Einsender gilt die Veranstaltung gleichzeitig als Vorwettbewerb für den Kunstwettbewerb der Olympischen Spiele 1940. Die eingereichten Werke müssen nach dem 1. Januar 1936 geschaffen worden sein und dürfen nicht der Jury der Berliner Olympischen Spiele vorgelegen haben. [.

Die Stadt der Musik

Was der Kulturraum Deutsch-Oesterreich dem Reiche schenkte

Nach der siegreichen Abwehr der zweiten Türkenbelagerung strömte frisches Leben in die Trutzburg der deutschen Wehrkraft im Süd-Osten. Wien wurde von Grund auf neu gebaut, und nach der Vollendung des herrlichen Schlosses von Schönbrunn, das seine Arme in die beginnende Rokokozeit hineinstreckte, brach eine Epoche der kulturellen Hochblüte an. Sie hat Wien in der Weltgeschichte unsterblich gemacht, und sie verknüpft seinen Namen für ewige Zeiten mit der Königin aller Künste: der Musik.

Die Wissenschaft weiß selbst nicht, wie es kam: plötzlich erhob sich hier ein Titanengeschlecht von musikalischen Genies, deren Werke den ganzen Erdball eroberten und die einen neuen bahnbrechenden Stil zur klassischen Vollendung führte: Mozart, Haydn und Beethoven. Zu diesem kühnen Dreigespann der Sinfonien und der dramatischen Werke gesellte sich noch ein großer Meister der stillen, kleinen Form des Liedes: Franz Schubert. Schon in dieser Epoche erweist sich Wien als Sammelpunkt echter Volkskraft, die aus allen Landschaften Deutschlands in der Residenz Kaiser Franz I. angeströmt wird. Mozart stammt aus dem Salzburgischen, Haydn kommt von der ungarischen Grenze, Beethoven, der Deutsch-Flame, bringt von Bonn in diesen Kulturraum ein, und Schuberts Vorfahren sind, wie jüngst nachgewiesen werden konnte, sudetendeutscher Herkunft. Zwei Generationen später beherrscht der blonde Johannes Brahms aus Hamburg das Feld und tritt das Erbe Beethovens in Wien an.

Es gibt keine Stadt im deutschen Raum, die das Schicksal der Musik in solch jähe Erfolgsbahnen gelenkt hat wie Wien. Hier ist der Ursprung der Sonate, deren Bau Vorbild für die gewaltigen Maße der Sinfonie wurde. Haydn drückte ihr ein Temperament auf, das so gar nicht übereinstimmt mit der Wertung einer Nachwelt, die in entwicklungsgeschichtlicher Ueberheblichkeit in ihm den guten alten „Papa" sah. Seine Erfolge sind auch heute nicht überschattet worden. Davon künden ein halb Tausend Werke, davon erzählen die Berichte über die Feste seines Gönners des Grafen Esterhazy, und darauf ist England sogar heute noch stolz, das einen großen Teil der Triumphe dieses Meisters im eigenen Lande erlebte.

Bei ihm ist Beethoven in die Schule gegangen, er hat später die angebliche Form revolutionär gesprengt und erweitert. Die dämonische Wucht seiner Gedanken erschütterte den jungen Wagner, wie dieser in seiner „Pilgerfahrt" erzählt, deren dramatische Sprache hier ihre Wurzeln für die neue umwälzende Idee des Gesamtkunstwerks fand.

Mozarts Leben war in Wien wohl von einer kaum vorstellbaren Tragik verhängt, aber sein Werk wuchs in dieser Stadt zu unvergänglicher Wirkung empor. Schon allein die „Zauberflöte" hätte genügt, seine deutsche Mission zu begründen. Mit ihr schüttelt Mozart ein für allemal die Fesseln der italienischen Oper ab, die ihre Vormachtstellung in Europa verliert, in die man nun ab nach den Singspielversuchen des Wenzel Müller die romantischen Schrittmacher Weber und Marschner einrücken. Auch der Bayreuther Meister hat schon deutlich bei Mozart neue dramatische Kräfte gespürt, so in den Sprechszenen der „Zauberflöte" und den Komtur-Klängen des „Don Juan", die er weiterentwickelt, bis er die große deklamatorische Einheit mit der Musik findet.

Selbst Liszts Lebenswerk ist nicht ohne Wien zu denken. In Verehrung Beethovens schließt der deutschblütige Ungar hier seine Studien. Der Komponist der „Neunten Sinfonie" besucht sogar ein Konzert des jugendlichen Virtuosen und küßt dem erfolgreichen Knaben beide Wangen. Dieses Erlebnis hat Liszt im Herzen als Auftrag bewahrt, bis er seinen Weg vollendet hatte.

Ebenfalls nicht ableits stand Franz Schubert. In unmittelbarer Nähe Beethovens, findet er schlichtern zu sich selbst. Er ist kein Kämpfer wie die Großen um ihn. Er fühlt sich fast bedrückt von ihrer Gegenwart. Aber allmählich dringt er mit seiner Arbeit durch, und bald wird er denen gleich, zu denen er aufgesehen hat. Er ist der Schöpfer des deutschen Liedes geworden, jenes Kleinodes, das die dichterische Lyrik mit einer ganz neuen männlichen Träne und Weihe geadelt

Unser tägliches Kochbuch

Gebadener Seelachs, Rotkohlsalat, Kartoffeln

Der gereinigte Seelachs wird mit Zitronensaft eingerieben und mit Salz bestreut, mit Speckstreifen gespickt in eine Pfanne gelegt, mit geschmolzener Margarine bestrichen, mit Stoffbrot bestreut, zwiebelringe oder Tomatenscheiben darumgelegt und in heißem Ofen angebräunt. Dann gießt man dicke saure Milch oder Joghurt darüber und bratet ihn gar. — Die Tunke wird mit etwas heißem Wasser verlängert, mit angerührtem Mehl gebunden und mit Salz und Würze abgeschmeckt. — Der Rotkohl wird feingehobelt, ebenfalls einige Apfel und ein kleiner Rettich und alles miteinander vermengt. Man macht eine Marinade aus Essig, Wasser, Salz, Zucker, Oel und etwas geriebenem Meerrettich und macht damit den Salat an.

Gemüsetopf mit Hammelfleisch und Kartoffeln

Das Hammelfleisch wird vorgekocht, oder roh in Würfel geschnitten und in den extra kleingeschnittenen Fett angebraten, und unter Zugabe von etwas heißem Wasser gedünstet. Dann gibt man feingeschnittenen Rotkohl, etwas in feine Streifen geschnittenen Sellerie, Porree, ein Zwiebel und 1 Gl. Tomatenbrei dazu, füllt heißes Wasser auf und gibt zuletzt die kleingeschnittenen Kartoffeln dazu. Mit Salz und Kümmel abschmecken.

Abt. Volkswirtschaft-Hauswirtschaft im Deutschen Frauenwerk

Auflösungen der Rätsel aus unserer gestrigen Frauenbeilage

Getipptes Rätselwort

Hausierer

Silbenrätsel

1. Drama, 2. Edelgas, 3. Rebus, 4. Mandoline, 5. Edelmarder, 6. Nagasaki, 7. Seekuh, 8. Cherusker, 9. Eigelb, 10. Nero, 11. Tulpe, 12. Ukas, 13. Gabriele, 14. Epirus, 15. Neuzeit, 16. Dobermannpinscher, 17. Stubenfliege, 18. Chianti, 19. Rehkalb, 20. Epoche, 21. Anden, 22. Basel, 23. Esche, 24. Rabob, 25. Wiesenschaumkraut, 26. Imkerei, 27. Regenbogen, 28. Invalide, 29. Neger, 30. Waldkauz.

Der Menschen Tugend schreiben wir in Wasser, ihr boeses Treiben lebt in Erz.

Kartenrätsel

Almosen, das von Herzen kommt,
Dem Geben wie dem Nehmer frommt.

1. Vermoegen, 2. Franziska, 3. Formation, 4. Memmingen, 5. Dezember, 6. Wilhelmine, 7. Dromedar, 8. Historie.

Rösselsprung
(Der Philister)

Es spinnt sich das Gewohnheitstier / In Kreise eng und enger; / Dem Glück, das auftregt sein Revier, / Ist er ein Feind, ein strenger; / Er meint: die Blumen von Papier, / Die halten sich länger.

Diagonalrätsel

1 Aluta, 2 Rakel, 3 Toast, 4 Issus, 5 Louis, 6 Oskar, 7 Plato, 8 Eisen.

Te-Wi-Ha. Am kommenden Sonnabend, 20 Uhr, findet in den Cafésälen, wie alljährlich, der Ball der technischen Angestellten des Bremer Staatstheaters statt. Auch in diesem Jahre haben sich die Künstler wieder in großer Zahl zur Verfügung gestellt, um den Besuchern frohe, freudige Stunden zu bereiten.

Lachen zum Lachen

Die Optimistin

„Ihr Alter?"
„Achtundfünfzig."
„Verheiratet?"
„Bis jetzt noch nicht!"

„Wir weinen vor Freude"

Ein Kartengruß aus Salzburg als Zeuge der Befreiung unserer österreichischen Brüder aus Not und Leid

Wir alle haben durch den Rundfunk die überströmende Freude und unbeschreibliche Begeisterung miterlebt, mit der die Volksgenossen im Lande Oesterreich die gewaltigen Ereignisse der letzten Tage aufgenommen haben. Immer wieder konnte man die österreichischen Nationalsozialisten im Hochgefühl der Freude über die Befreiung aus jahrelanger Unterdrückung und Verfolgung äußern hören: Wir können das alles kaum fassen, wir sind überwältigt von dem schnellen Lauf der Ereignisse, die unsere Sehnsucht eher erfüllten, als wir zu glauben gehofft hatten ..." Der Höhepunkt des Jubels aber war dort zu erleben, wo das österreichische Volk seinen Führer sehen durfte: Braunau, Linz, St. Pölten, Wien — das waren die Stationen eines Triumphzuges ohnegleichen, bei dem der Führer die ganze Liebe und Verehrung erkennen konnte, die ihm das deutsche Oesterreich entgegenbringt. Von weit her waren die Volksgenossen gekommen, um den Führer auf seiner Fahrt wenigstens einmal sehen zu können — jede Stadt, jedes Dorf hätte alles darum gegeben, zu den Bevorzugten zu gehören, die den Führer in ihren Mauern empfangen durften. So auch die Salzburger; wieviel Hoffnung, wieviel Freude und unnennbare Begeisterung spricht aus den wenigen Worten dieser Karte, die uns gestern zugeschickt wurde — wir brauchen ihnen nichts hinzuzufügen. Da der Führer auf seiner Reise Salzburg nicht berühren konnte, werden auch die Absender dieser Karte zu denen gehören, für die auch die Reise nach Wien nicht zu lang ist, um den Befreier Oesterreichs von Angesicht zu Angesicht sehen zu können.

12.III.38

Heute nachmittag ist Adolf Hitler bei uns!
Sieg Heil
unserem Führer.
Wir weinen vor Freude
Familie Stoll
Salzburg

12.III.38

Streiflichter aus dem Gerichtssaal

Das verräterische Taschentuch — Rückfalleinbrecher abgeurteilt

In den Frühjahrsmonaten des Jahres 1926 wurden in verschiedenen Stadtteilen Bremens zahlreiche nächtliche Einbrüche verübt, ohne daß man zunächst den Täter dingfest machen konnte. Unter den Bestohlenen befand sich auch ein in der Neuenlander Straße wohnender Zahnarzt, der erheblich geschädigt worden war. Nacht für Nacht mußte der Einbrecher auf Beutezug gegangen sein, bis ihm eines Tages doch das Schicksal ereilte. Auf Grund eines am Tatort verlorenen Westenknopfes mußte der Einbrecher, der seit 1922 wiederholt vorbestraft, jetzt bösartige Waldemar Bohmann, ein Geständnis ablegen. Das Urteil lautete wegen schweren Diebstahls im Rückfall in 22 Fällen auf eine Zuchthausstrafe von zehn Jahren.

Als H. im Juli 1936 aus der Strafanstalt Osleshausen entlassen wurde, begab er sich nach der Reichshauptstadt und verdiente sich seinen Lebensunterhalt in einem Versort durch Osensetzen und -reinigen. Eines Tages lernte er eine nicht unvermögende Frau kennen, mit der er in engere Beziehungen trat. Er gestand ihr, vorbestraft zu sein, jedoch wegen politischer Vergehen. Der wahre Sachverhalt aber klärte sich bald auf und die Frau sagte sich von ihm los. Immer wieder versuchte H. die früheren Beziehungen anzuknüpfen und im November letzten Jahres entschloß er sich, mit einem Fahrrad von Berlin nach Bremen zu fahren, da er hier die auf Reisen befindliche Frau anzutreffen hoffte. In Bremen angekommen, erfuhr er, daß die Frau erst nach 16 Tagen eintreffen werde. In der Zwischenzeit besuchte er eine Bekannte, die ihm drei Mark Zehrgeld gab und sich im übrigen freute, von dem nicht ganz angenehmen Gast befreit zu sein, der sich auf den Weg machte und wieder bei zwei Neuenlander Landwirten einbrach und einen versuchten und einen vollendeten Einbruch verübte. Diesmal fielen H. 470 Mark Bargeld, ein Wintermantel und Zigarren in die Hände. Unbemerkt flüchtete er nach Berlin und spielte dort den unbescholtenen Mann, da zunächst auch kein Verdacht auf ihn fiel.

Während der unvergleichlich zugenommenen, sich recht schwierig gestaltenden Ermittlungsaktion der Polizei sprach der bestohlene Landwirt eines Tages beiläufig die Vermutung aus, daß als Dieb nur ein Mann in Frage kommen könne, der eingehend über die örtlichen Verhältnisse unterrichtet sein müsse und er halte es nicht für ausgeschlossen, daß H. der Einbrecher sei, auch wenn ein am Tatort gefundenes ausgewaschenes taschentuch einen Monogramm aufweise. Wiederholt unterzog man H. eingehenden Verhören, doch immer wieder beteuerte er seine Unschuld. Da er zugeben mußte, während der fraglichen Zeit in Bremen gewesen zu sein, verstärkte sich der Verdacht gegen ihn immer mehr, und als ihm der Staatsanwalt vor Anbruch des Heiligabends das gefundene Taschentuch vorlegte, brach H. zusammen und gestand den Diebstahl. Das Taschentuch gehörte nämlich dem an Tuberkulose gestorbenen Mann einer Bekannten. H. hatte es selbst wegen der Anstechungsgefahr stark ausgewaschen. Vor elf Jahren war es ein Westenknopf, diesmal ein Taschentuch, das ihn überführte. Die Große Strafkammer des Landgerichts verurteilte Hohmann zu einer Zuchthausstrafe von drei Jahren. Den erweiterten Antrag des Staatsanwalts auf Anordnung der Sicherungsverwahrung wurde nicht stattgegeben.

*

Ein recht unangenehmes Erlebnis hatte das beim „Ratsspieker" in Borgfeld beheimatete Bremer Paddlervölkchen in der Nacht auf den 27. Juni letzten Jahres. Mehrere Paddler befanden sich mit ihren Begleiterinnen in einer Borgfelder Wirtschaft, wo sie von dem dort ansässigen Heinrich W. angepöbelt wurden. Um Frieden zu halten, gingen die „Wasserratten" dem W. aus dem Wege und legten sich in ihren Booten schlafen. Nachdem Feierabend geboten war, machte sich W. mit einigen Bekannten nach dem Lager der „Kanuten" auf, um den jungen Paddlern eine Tracht Prügel zu verabreichen und die Mädel in einer nicht wiederzugebenden Art zu belästigen, wie einer seiner mitangeklagten Kumpanen vor dem Richter aussagte. Als die Paddler gegen 3 Uhr den Störenfried bemerkten, „zogen sie Leine" und bauten 5- bis 600 Meter wümmeaufwärts ihre Zelte auf. Aber W. ließ sie abermals nicht in Ruhe, tobte wie ein Wilder und warf einen Paddler in ein Boot, das sofort umkippte. Die Folge war, daß ein Photoapparat und ein Grammophon in der Wümme versanken, ohne später geborgen werden zu können. Während die übrigen Paddler wieder verschwanden, blieb ein mit zwei Mädel besetztes Boot zurück. Während das eine Mädel aus Angst ins Wasser sprang, blieb die Mitfahrerin, die ihre erste Fahrt machte, beim Boot stehen. Nun näherte sich ihr ein Bekannter des W., der ihr gegen zwei Kisse anbot, das Boot von der Wiese zu schieben und fahrtklar zu machen. Aus Angst vor weiteren Belästigungen ging sie nach langem Zögern auf diesen „Vorschlag" ein. W. erhielt als Antwort dieser nächtlichen Rüpeleien wegen gemeinschaftlicher Körperverletzung ein Gefängnisstrafe von 2 Monaten, sein kuhbungriger Kumpan eine Geldstrafe von 60 Mark. §.

Unter dem Hoheitsadler

NSDAP.

Ortsgruppe Gröpelingen. Am Sonntag, 20. März, 10 Uhr, in Kaffee Flora, Gröpelinger Heerstraße, große Feierstunde: „Jugend tritt ins Leben". Es wirkt mit der Gaumusikzug des Reichsarbeitsdienstes unter Leitung des Obermusikzugführers Bahrs, und es spricht der Reichsschulungsleiter Pg. Bruno Lengat. Sämtliche Parteis- und Volksgenossen sind eingeladen!

Ortsgruppe Findorff. Mittwoch, 16. März, 20.30 Uhr, Zellenversammlung der Zellen 5, 22 mit Gauredner Pg. Röpelkamp im Hotel „Westfingten" (Findorfheim), der Zellen 1, 3, 4 mit Kreisredner Pg. Hertling bei Behnken, Findorffstraße.

Ortsgruppe Steintor. Donnerstag, 17. März, 20.30 Uhr, Zellenversammlung der Zellen 15 und 14 in der „Paulsburg", Osterthorsteinweg. Freitag, 18. März, 20.30 Uhr, Zellenversammlung der Zellen 15 und 16 in der „Paulsburg".

NS.-Frauenschaft

Kreisfrauenschaftsleitung

Achtung, Ortsgruppenkassenverwalterinnen! Es fehlen noch immer einige Ortsgruppen mit der monatlichen Abrechnung, die bis zum 12. d. M. im Kreis sein muß. — Nachstehende Ortsgruppen haben die am 14. d. M. fällige Liste der zu bevorschiedenen Amtswalterinnen immer noch nicht eingereicht: Burg, Gröpelingen, Horn, Oberneuland, Vegesack, Westen.

Ortsgruppe Osterholz. Donnerstag, 17. März, 20.30 Uhr, Pflichtabend im Gesellschaftshaus. Ueberreichung von Amtswalterinnenabzeichen.

Ortsgruppe Osten. Unsere Frauen werden gebeten, bis einschließlich Sonnabend, 19. März, die Sachen „Neues aus Alten" für die Geburtstagsspende des Führers bei den Blockfrauenschaftsleiterinnen abzuliefern.

Ortsgruppe Herdentor. Donnerstag, 17. März, 16.30 Uhr, findet eine kurze, aber dringende Amtswalterinnenbesprechung in der NSV., Hüttenstr. 1, statt.

Jugendgruppe der NS.-Frauenschaft, Kreisfrauenschaftsleitung. Am Freitag, 18. März, 20.30 Uhr, Arbeitsbesprechung der Tiefbaugruppenführerinnen im Sitzungssaal der Ortsgruppe Alexdorf der NSV., Obernstraße-Ecke Papenstraße.

Jugendgruppe der Ortsgruppe Gröpelingen. Sonntag, 20. März, Wanderung. Wir treffen uns pünktlich 14.30 Uhr Endstation der Linie 8, Burg.

NS.-Volkswohlfahrt

NSV.-Ortsgruppe Steintor. Donnerstag, 17. März, 19.30 Uhr, Ortsgruppenbesprechung der Feldwebel („Deutsches Haus"). Obertruppenwesung. Das Erscheinen aller Mitarbeiter ist Pflicht. Anschließend werden die Filme „Erdkraut" und „Kinderlandverschickung" gezeigt.

NSV.-Ortsgruppe Westen. Heute abend, 20 Uhr, Amtswalterstzung im Wilhelm-Decker-Haus, Filmfool. Das Erscheinen aller Zellen- und Blockwalter ist erforderlich.

NSV.-Ortsgruppe Ostertor. Amtswalterstzung am Freitag, 18. März, 20.30 Uhr, in unserer Geschäftsstelle, Beim steinernen Kreuz 9. Pünktliches und vollzähliges Erscheinen ist Pflicht. — Ausgabe von Volksgasmasken erfolgt Donnerstag, 17. März, in der Zeit von 17—19 Uhr. Wir bitten die Inhaber von Zuweisungsscheinen, die zum Empfang der Volksgasmasken berechtigen, um Innehaltung der festgesetzten Zeit.

Amtliche WHW Mitteilungen

Ortsführung Woltmershausen. Ausgabe von Brot und Marmelade. Am 17. März findet in der Geschäftsstelle die Ausgabe von Brot und Marmelade nach folgender Nummern und Zeit statt: von 9 bis 10 Uhr Nr. 1—150, von 10—11 Uhr. Nr. 151 bis 300, von 15—16 Uhr Nr. 301—450, von 16—17 Uhr Nr. 451 bis Ende. Töpfe für die Marmelade sind mitzubringen.

Musiktage im Reich

Göttinger Händel-Festspiele 1938

Reichsdeutsche Uraufführung einer Händel-Oper

Getreu der nun bald zwanzigjährigen Tradition führt die Göttinger Händel-Gesellschaft auch in diesem Jahre wieder ihre sommerlichen Händel-Festspiele durch, die insbesondere wegen ihrer stetigen musikkulturellen Pionierarbeit längst zu einem festen Begriff geworden sind. Die Festspiele, die im Vorjahre bekanntlich mit Unterstützung des Reichsministers für Wissenschaft, Kunst und Volksbildung, der Reichsmusikkammer, der Provinz Hannover, der Stadt Göttingen und des Universitätsbundes in Verbindung mit der NS.-Gemeinschaft „Kraft durch Freude" durchgeführt wurden, erfahren auch für dieses Jahr ähnliche Unterstützungen, wobei sich natürlich die Stadt Göttingen im besonderen eine weitgehende Förderung angelegen sein läßt. So wird es möglich, daß auch heuer wieder während der vom 19. bis 26. Juni dauernden Festspiele eine Händel-Oper zu neuem Leben erweckt wird, die in Deutschland überhaupt noch nicht und in ihren Uraufführungsjahr 1728 im Rahmen der von Händel geleiteten Opernaufführungen der Londoner Royal Academy of Music nur siebenmal erklungen ist. Diese Oper, die demnach über 200 Jahre geruht hat, ist „Ptolemäus". Sie wird für die Göttinger Händel-Festspiele von Emilie Dahnk-Baroffio ins Deutsche übertragen.

Die musikalische Gesamtleitung der Festspiele liegt wieder in den Händen von Kapellmeister Fritz Lehmann-Hannover. Die szenische Leitung hat der mit der Göttinger Händelarbeit fast von Anbeginn verbundene Dr. Hanns Niedecken-Gebhard-Berlin übernommen. Die Bühnenbilder wird Lotte Brill-Berlin schaffen. Unter den Solisten finden wir Kammersänger Elisabeth Friedrich, Günther Baum, Franz Rotholt und andere namhafte deutsche Sänger. Die Festspielwoche wird ferner unbekannte vokale und instrumentale Werke von Händel sowie eine Serenade auf der Bachmesse am Hainberg bringen, bei der ein zeitgenössisches Tanzspiel unter Leitung der Berliner Ballettmeisterin Martha Welsen uraufgeführt wird.

msk.

Musikfest der Stadt Essen

Uraufführung eines Cellokonzerts von Trapp.

Zur Hundertjahrfeier des Essener städtischen Musikvereins veranstaltet die Stadt Essen ein großzügig aufgebautes, mehrtägiges Musikfest, das mit einer des Anlasses würdigen Aufführung von Bachs Hoher Messe seinen Anfang nahm. Mit dieser Aufführung erwies der Essener Musikverein, dem in einem Festakt die goldene Zelter-Plakette durch das Reichspropagandaministerium überreicht wurde, erneut seinen hohen künstlerischen Rang. Alle heute noch wirkenden früheren Leiter des Musikvereins: der Leipziger Gewandhauskapellmeister Hermann Abendroth, Altmeister Max Fiedler, der Berliner Staatsopernkapellmeister Johannes Schüler, wurden als Gastdirigenten der Festkonzerte gewonnen, während Albert Bittner, Essens derzeitiger verdienstvoller Musikdirektor, die Gesamtleitung innehat. Während Schüler ein Konzert mit neueren Werken dirigiert, wird Fiedler dem Fest mit Beethovens neunter Sinfonie den krönenden Abschluß geben. Das Konzert, das dem Festakt vorausging, brachte außer der von Arnold Ruoth hinreißend gestalteten dritten Sinfonie Bruckners und der Chorfantasie Beethovens (mit Elly Ney) noch die Uraufführung des Cellokonzerts (op. 34) von Max Trapp. Das einsätzige, knapp und locker gehaltene Werk ist dankbar für das mit Literatur nicht reich bedachte Soloinstrument geschrieben; stilistisch schließt es sich gleichartig dem bisherigen Schaffen des Berliner Komponisten, das mit der fünften Sinfonie leichtlich eine bedeutende Höhe erreicht hat, als ein liebenswürdiges Nebenwerk an. Sein frischer, konzertanter Musizierstil wirkte bei der Essener Uraufführung, für die Ludwig Hoelscher sein meisterliches Können einsetzte, so eingängig und spontan, daß das ganze Werk wiederholt werden konnte.

Dr. Wolfgang Steinecke.

Erstaufführung einer Verdi-Oper im Staatstheater Bremen. „Don Carlos", als gewaltiges, hineinbebendes Schillersches Drama allen Theaterbesuchern bekannt, hat in den italienischen Musikdramatiker Verdi ebenso als Opernstoff gefesselt wie die Räuber und Louise Millerin. Neben den bekannten Gestalten Don Carlos und Posa (Leopold Fuchs und Ernst Hölzlin), Philipp II., Königin Elisabeth und die Eboli (Meg. Schoedler, Hilde Ansch ütz und Grete Pen fo), tritt bei Verdi der Großinquisitor (Willy Schoeneweiß) und damit die alles Leben erstickende Inquisition in einem packenden, bei Schiller nicht vorhandenen Bild stark in den Vordergrund. Die musikalische Leitung (Etti Zimmer) und Spielleitung (Herbert Decker) haben mit dem Bühnenbildner Theodor Schlonski sich die Aufgabe gestellt, diesem reifen Werk Verdis eine großzügige Gestaltung zu geben.

Ausstellung des Oldenburger Künstlerbundes. Der Oldenburger Künstlerbund beabsichtigt eine Ausstellung, die einen Blick in die Werkstatt des Malers gestatten soll, um das Schaffen des freien Künstlers studieren zu können. Man wird Gelegenheit haben, das Werden eines Kunstwerkes zu verfolgen. Skizzen, erste Eindrücke und Vorstellungen, flüchtige Studien, suchende Entwürfe und Zeichnungen usw. Ein reichhaltiges Material ist aus den Ateliers der bekanntesten Oldenburger Maler zusammengetragen worden und wird sich hier im Augusteum zu einer gediegenen Ausstellung zusammenfügen. Eröffnet wird die Ausstellung am Sonntag, 20. März, durch den Landesleiter Weser-Ems der Reichsfamer der Bildenden Künste, Fricke, und den Vorsitzenden des Kunstvereins, Dr. med. Brand.

Einflüsse atmosphärischer Vorgänge

Auf Einladung des Naturwissenschaftlichen Vereins zu Bremen sprach der Direktor der Universitätssternwarte in Frankfurt am Main, Privatdozent Dr. Linke der, vor einer großen Hörerschaft über: „Einflüsse atmosphärischer Vorgänge auf den Menschen". Prof. Dr. G ö r t e r begrüßte den Vortragsabend mit herzlichen Begrüßungsworten und widmete dem unlängst verstorbenen Bremer Prof. Dr. Hermann Rolfinus dem jahrzehntelangen Freunde des Naturwissenschaftlichen Vereins, warme ehrende Gedenkworte.

Professor Dr. de Rudder behandelte in seinem Vortrag ein ebenso interessantes wie schwieriges Thema der Wissenschaft. Die Einwirkungen der Atmosphäre auf den Menschen erfolgen nicht nur in den Bindungen von gewissen theoretischen Seiten her, sondern sie regen unmittelbar den Arzt, von dessen Beobachtungen in vielen Fällen die gelamten Zusammenhänge ausgehen. In der Tätigkeit von dem berühmten Biologen Kühn (Berlin) geheilenen Vortrag der „Modifikation und Mutation" wurde die unoberen Bedeutung und Auswirkung der Atmosphäre ein deutig geschildert; die Einflüsse der Atmolphäre können direkt auf den Menschen erfolgen, aber auch seine Umwelt verändern und dadurch indirekt biologische Vorgänge, zu denen ja auch die Krankheitsvorgange gehören, hervorrufen.

Der Vortragende wies auf wichtige Fragen bei Wetterkonstellationen und bei Luftströmungen in anschaulicher an aufgewählten Beispielen die Zusammenhänge und Wetterfronten-Wirkungen. So kann eine einzige Zahlenart durch einen ihr eigenen Klimafaktor (Temperatur oder Luftfeuchtigkeit) Wirkungen auf den Menschen, durch den Wechsel von Anpassungsvorgängen, die sie den menschlichen Körper aufzwingt, indem sie diesen in fortgesetzten Wechsel zu Akklimatisationen veranlaßt. Wetterfronten wirken vielfach krankheitsauslösend, vielleicht infolge von Aenderungen des Ionengehaltes der Atmosphäre. Auf diese Weise werden alle örtlichen Bedingungen oder gleichzeitige, sogenannte Simultanhäufungen verständlich. Atmosphärische Einflüsse der letztgenannten Art lassen es endlich begreiflich erscheinen, daß manche weitere Aenderungen in der Luftlage der Erde, wie sie im Tagesraum, periodisch durch extraterrestrische Umstände (Sonne, Mond) erfolgen, am Menschen besondere Wirkungen zu entfalten vermögen. Die Erfassung solcher mutmaßlichen Einflüsse, die sich unmittelbarer Beobachtung sämtlich entziehen, bedarf in statistischer Hinsicht besonders gründlicher Beweisführung.

Der gründliche Vortrag de Rudders wurde mit starkem Beifall aufgenommen.

-dl-

Er ist im Schatten Wagners aufgewachsen und pilgert oft nach Bayreuth. Seine Sinfonien übertragen das heroische Drama der Musik in den Konzertsaal. Ein eigener Stil schmelzt Wagners Sprache in große thematische Bogen ein, Wäserchorähe knüpfen Wundnisse mit der Kirchenmusik. Auf seiner Seite steht als Kritiker und Liederkomponist Hugo Wolf. Er hat durch seine Musik Märke der Welt mitgeteilt.

Mit Brahms, Bruckner und Wolf schließt sich der Vorhang vor dem musikalischen Wien als schöpferischem Wegbereiter großdeutscher Kultur.

Dr. Julius Friedrich.

Radio-Programme

Sender: REICHSSENDER HAMBURG

Mittwoch, 16. März: Weckruf. Morgenspruch. Wetter. Anschließend: Leibesübungen. 6.20 Stadt und Land. Tagesfragen zur Ernährungswirtschaft. 6.30 Zum fröhlichen Beginn! Unsere Morgenmusik. 7.00 Pause: 7.00 Bleiter. Nachrichten. 8.00 Bleiter. Hausfrau und Familie. 10.00 Kämpelndes Herz. Eine Feierstunde für Friedrich Hebbel zu seinem 125. Geburtstag. 10.30 So zwischen elf und zwölf. Dazwischen: Unser Alltagsmusikzettel. 11.40 Wirtschaft. 11.45 Meldungen für die Binnenschiffahrt. Binnenlands- und Seewetterbericht. 12.00 Musik zur Werkpause. 13.00 Bleiter. 13.05 Umschau am Mittag. 13.15 Musik am Mittag. Neue Tonfilmschlager. 14.00 Nachrichten. 14.15 Musikalische Kurzweil. 15.00 Meldungen der deutschen Seeschiffahrt. 15.15 Marktbericht des Reichsnährstandes. 15.25 Max Fiedler. Serenade Werk 15. 15.50 Gebirgsbericht. 16.00 Es geht auf Feierabend. 18.00 Fröhliche hilfe den kleinen Helfern. Eine naturkundliche Plauderei von Karl Peter. 18.15 Lieder von Brahms und Strauß. 18.30 Bauer und Ernährung. 18.50 Bleiter. Hafendienst. 19.00 Erste Abendnachrichten. 19.10 „Der Liebesbotte". Ein musikalisches Abenteuer am Bord einer Luxusjacht. 21.00 Zeitspiegel. 21.10 Abendmusik. 22.00 Nachrichten. 22.20 Nature und Sport im Monat März. Eine unterhaltsame Plauderei. 22.35 Tanzmusik.

Wetterdienst der BZ.

Wetterbericht des Reichswetterdienstes (Ausgabeort Bremen)

Wieder unbeständig

Der hohe Druck über Mitteleuropa hat das kühle vorfrühlingsmäßige Wetter am Dienstag noch festbestehen lassen. Da sich der Kern des hohen Drucks aber zurzeit noch weiter südwärts verlagert, wird ein Einfluß geringer werden. Die erste Störungslinie des neuen atlantischen Tiefgebietes liegt zwar augenblicklich noch über England, aber hohe Schleierwolken kündigen bereits den Vorboten dieser Störung an. Das anhaltend heitere Wetter dürfte daher jetzt bereits sein. Die Temperaturen werden sich aber trotz der stärkeren Bewölkung auf vorerstlich übernormaler Höhe halten, wenn auch die Werte des gestrigen Tages, wo in unserem Bezirk 16 Grad gemessen wurden, nicht mehr erreicht werden.

Witterungstabelle vom 15. März 1938

	8 Uhr	14 Uhr	19 Uhr
Barometer	768,9	767,9	766,8
Temper. i. Celsius	0,7	15,6	10,2
Feuchtigkeit	77%	49%	95%
Windstärke	SSW 3	WSW 5	SW 2
Wetter	wolkenlos	wolkenlos	heiter
Temperatur maximum	16,0	Niederschlag	—,—
minimum	—0,5	Wassertemperatur	—,—

Voraussage für den 16. März: Mäßige bis frische Winde aus Südwest bis West, in der Nacht nur noch örtlich stärkere Böen. Zeitweise aufgelockert. Zeitweise Bewölkung, noch meist trocken, mittags über 10 Grad.

Aussichten für den 17. März: Frische südwestliche Winde, bedeckt bis wolkig, strichweise Niederschläge, weiterhin mild auch nachts über 0 Grad.

Hohes Alter! Heute vollendet Johann Schwers, im Altenheim Tenever das 80. Lebensjahr. Sch. hatte neben seiner Berufsarbeit bereits noch zwei Töchter, so verheiratet sind. Drei Kinder sind verstorben, zwei Söhne sind auf dem Felde der Ehre gefallen. Sch. ist aktiv bei dem JR. 75 von 1879 bis 1883 gedient. Er ist Witwer und seit August 1933 im Altenheim Tenever untergebracht. Geistig und körperlich ist Sch. verhältnismäßig noch rüstig. Der Reichskriegsopferführer hat dem belagten Frontsoldaten- und Kriegerverein ein herzlich gehaltenes Glückwunschschreiben übersandt. Ein Kreisobmann der NSKOV., Pg. Kayser, hat persönlich seine Glückwünsche ausgesprochen und eine Ehrengabe des Reichskriegsopferführers überreicht.

Von Rundstedt und von Bock Generalobersten

Wien, 16. März.

Der Führer und Reichskanzler beförderte den hochverdienten General der Infanterie von Rundstedt, Oberbefehlshaber des Gruppenkommandos 1 in Berlin, und den Oberbefehlshaber der 8. Armee, General der Infanterie von Bock, zu Generalobersten. Letzterem sprach der Führer die Beförderung persönlich kurz vor der großen Parade in Wien aus unter besonders anerkennenden Worten für die Leistungen der ihm unterstellten Truppen.

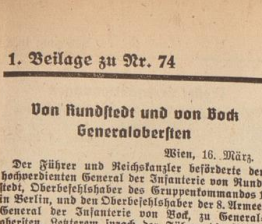

BZ.-Archiv

Generaloberst von Bock

Generaloberst von Bock, der Oberbefehlshaber der in die deutsche Wehrmacht übergeführten österreichischen Truppen und Leiter der gesamten militärischen Operationen während des Einmarsches, ist ein Offizier, der auf Grund seiner militärischen Laufbahn die Erfüllung der Aufgaben, die ihm der Führer als Oberster Befehlshaber der deutschen Wehrmacht übertragen hat, voll gewährleistet. Am 3. Dezember 1880 geboren, trat er nach seiner Erziehung im Kadettenkorps als Leutnant in das 5. Garderegiment zu Fuß ein. Bei Ausbruch des Weltkrieges war er zweiter Generalstabsoffizier beim Gardekorps und hatte Anteil an dem siegreichen Vordringen der deutschen Armeen im Jahre 1914 und an den Schlachten bei Namur, St. Quentin und an der Marne. 1915 sehen wir ihn im Osten bei dem Durchbruch von Gorlice-Tarnow. Im Herbst 1916 machte er, in engster Zusammenarbeit mit den Truppen der österreichisch-ungarischen Armee, die Schlacht im Ludowa und die Kämpfe in den Karpathen mit. 1917 wurde er wieder nach dem Westen als Generalstabsoffizier zur Heeresgruppe Deutscher Kronprinz versetzt, wo ihm 1918 für seine Verdienste um die Große Schlacht in Frankreich der Orden Pour le mérite verliehen wurde. Nach dem Zusammenbruch stellte er seine Kraft der Reichswehr zur Verfügung, in der er eine glänzende Laufbahn durchmachte, die er auch in der neuen Wehrmacht fortsetzte. Er steht war er Oberbefehlshaber der Gruppe 3 (Dresden).

Durch den Befehl des Führers hat Generaloberst Fedor von Bock ein Heer übernommen, das auf den großen Traditionen der alten österreichischen Armee aufgebaut ist. Durch die Bestimmungen des Schandvertrages von St. Germain wurde, ähnlich wie in Deutschland, die Stärke des österreichischen Heeres auf höchstens 30 000 Mann beschränkt. Außerdem waren auch hier in der Bewaffnung und Ausrüstung enge Grenzen gezogen. Aber aus finanziellen Gründen wurde das Heer auch innerhalb dieser Beschränkungen nicht aufgebaut, bis endlich, noch der Wiedereinführung der allgemeinen Wehrpflicht in Deutschland, auch das österreichische Heer wieder verstärkt wurde. Es wurden 7 Divisionen an Stelle der alten 6 Brigaden gebildet, und zwar eine in Burgenland und Südost-Niederösterreich, eine in Wien, eine in Niederösterreich, eine in Oberösterreich, eine in Steiermark, eine in Salzburg, Tirol und Vorarberg und eine in Kärnten und Osttirol. Am 1. April 1936 wurde die allgemeine Wehrpflicht auch in Oesterreich wiedereingeführt. sn.

Tirol sammelt für das WHW.

Innsbruck, 16. März.

Ein schöner Zug der Volksgemeinschaft ist es, daß spontan aus der Innsbrucker Bevölkerung heraus eine Straßensammlung für das Deutsche Winterhilfswerk eingeleitet wurde. Die Bevölkerung legte dabei eine Opferbereitschaft an den Tag, durch die bewiesen wurde, daß das soziale Gedankengut des Nationalsozialismus auch bei den Tirolern bereits zur Tat geworden ist. Auch die in Innsbruck in Garnison stehenden Soldaten der bayrischen Regimenter stellen sich auf Tiroler Boden in den Dienst des großen Werkes und veranstalten im Stadttheater große Bunte Abende, deren Erträgnis dem Winterhilfswerk des Deutschen Volkes zugute kommt. So einigt sich alles im sozialen Geist, der durch Adolf Hitler dem deutschen Volk vermittelt wor. den ist.

Als Sieger und Mehrer des Reiches zieht Adolf Hitler in Berlin ein

Berlin, 16. März.

Gauleiter Dr. Goebbels richtet folgenden Aufruf an die Berliner:

Männer und Frauen der Reichshauptstadt! Berliner! Heute nachmittag um 17 Uhr kehrt der Führer nach Berlin zurück. Damit ist ein großes geschichtliches Ereignis abgeschlossen: Das deutsche Oesterreich ist in den Schoß des Reiches zurückgekehrt. Was Generationen erträumten und ersehnten, wofür Millionen gekämpft, geopfert, gelitten und geblutet haben, das ist nun Wirklichkeit geworden: Das einige, große Reich der Deutschen!

Berliner! In tiefer Ergriffenheit hast Ihr in diesen Tagen bis in die Nächte hinein an dem Lautsprecher gesessen und klopfenden Herzens den nationalen Aufbruch eines Volkes miterlebt. Ueber die Aetherwellen war's Ihr mit dem Jubel und der Begeisterung unserer deutschen Volksgenossen in Oesterreich verbunden. Wer hätte da nicht manchmal gewünscht, auch mit dabeisein zu können?

Nun kehrt der Führer zu uns zurück. Wir wollen ihm einen Empfang bereiten, wie ihn die Reichshauptstadt noch niemals sah. Millionen Hände sollen ihm zujubeln, Millionen Münder ihm die Dankbarkeit der ganzen Bevölkerung entgegenrufen.

Volk von Berlin!

Keiner darf in den Straßen fehlen, wenn der Führer kommt!

Berliner! Schließt die Betriebe! Schließt die Geschäfte! Seid zeitig auf Euren Plätzen! Marschiert auf nach den Anweisungen der Amtswalter der Partei und der Deutschen Arbeitsfront auf der Straße Flughafen-Tempelhof-Columbiadamm-Berliner Straße-Hallesches Tor-Belle-Alliance-Platz-Wilhelmstraße-Wilhelm-Platz. Ganz Berlin ist zur Stelle!

Keine Wohnung, kein Gebäude, kein Geschäft ohne Girlanden und Flaggenschmuck! Bekränzt die Häuser in den Durchfahrtstraßen!

Deutsche im Reich! Seid an den Lautsprechern Zeugen dieser denkwürdigen Volkskundgebung, die über alle Sender übertragen wird.

Wir wollen den Führer begrüßen und umjubeln mit der ganzen tiefen Dankbarkeit, die uns alle erfüllt.

Es lebe Adolf Hitler! Es lebe unser Volk und unser Reich!

(gez.) Dr. Goebbels
Gauleiter von Berlin.

*

Zu dem Berlin bevorsteht:"" großen Ereignis drahtet uns unsere Berliner Schriftleitung: Der Führer kommt zurück nach Berlin. Wie ein Lauffeuer hat sich diese Nachricht noch in der vergangenen Nacht in der Reichshauptstadt verbreitet. Seit Tagen hat die Berliner Bevölkerung fieberhaft auf den Lautsprechern die historischen Ereignisse, die sich im deutschen Oesterreich zutrugen, verfolgt. Sie hat den Erlösungsschrei des befreiten Oesterreichs vernom "; und in den Jubel der deutschen Brüder und Schwestern der Ostmark eingestimmt. Fahnen über Fahnen wehen seit Tagen von allen Häusern der Stadt, die nunmehr die Hauptstadt des Reiches aller Deutschen geworden ist. Im gleichen Rhythmus schlagen die Herzen in Berlin und Wien.

Nun wird der Führer zurückkehren in die ewige Hauptstadt des Reiches, des neuen großdeutschen Reiches, und was sich in den vergangenen Tagen im befreiten Oesterreich abspielte, wird sich nun noch einmal in der Reichshauptstadt wiederholen.

Wie ein Triumphator wird der Führer heute seinen Einzug halten. Fahnen und Girlanden haben sich über Nacht über Straßen und Plätze gewunden, durch die sein Weg gehen wird. Fieberhaft hat Berlin gearbeitet; keine Minute ist versäumt worden, um dem Schöpfer des großdeutschen Reiches einen Empfang zu bereiten, wie ihn die Welt noch nie gesehen hat. Hunderttausende werden heute nachmittag an der Triumphstraße von Tempelhof bis zur Reichskanzlei Spalier stehen und dem Führer ihren Dank entgegenrufen. Für die Betriebe gibt es an diesem Tag Arbeitsruhe, alles wird auf den Beinen sein, niemand wird zu Hause bleiben. Berlin wird den größten Tag seiner Geschichte erleben.

Diese Stadt ist der Zeuge so manchen historischen Augenblicks gewesen. Sie hat in ihren Mauern Kaiser und Könige begrüßt. Was bedeutet das alles gegenüber dem Einzug eines Mannes, der den deutschen Traum von Jahrhunderten Wirklichkeit werden ließ. Die Reichshauptstadt wird diese Ehre zu würdigen wissen. Auch sie hat einen Triumph heute: Hauptstadt des Preußen Friedrichs des Großen, Hauptstadt des Zweiten Reiches und nun die Hauptstadt des großdeutschen Volksreiches, das der Führer vor wenigen Tagen proklamiert hat. Eine schicksalhafte Entwicklung wird durch diese Etappen deutscher Geschichte symbolisiert. Aus der stadtlichen Zerrissenheit heraus ist das Volk endlich zu neuer Einheit gewachsen. Berlin fiebert dem Augenblick entgegen, in dem es dem Führer aus heißem Herzen Dank abstatten kann.

Göring dankt den Soldaten der Luftwaffe

Anerkennung für die vorbildlichen Leistungen – herzliche Begrüßung der österreichischen Kameraden

Berlin, 16. März

Der Reichsminister der Luftfahrt und Oberbefehlshaber der Luftwaffe, Generalfeldmarschall Göring, hat gestern folgenden Befehl an die Luftwaffe gegeben:

Soldaten der Luftwaffe!

Ihr habt das große Glück gehabt, als erste Repräsentanten des nationalsozialistischen Deutschlands den nun auf alle Zeiten unlösbar mit uns verbundenen österreichischen Brüdern einen genaltigen Eindruck von der Wehrhaftigkeit und Schlagkraft des Reiches alter Deutscher zu vermitteln.

Eine geschichtliche Tat, die einem jahrhundertealten Sehnen aller Deutschen Erfüllung brachte, ist durch unseren Führer vollbracht. Die stiegenden Verbände haben in steter Einsatzbereitschaft trotz teilweise schlechter Wetterlage als erste in vorbildlich durchgeführten Flügen unsere Volksgenossen in Ober- und Niederösterreich, Kärnten, Steiermark und Tirol begrüßt.

Mein Regiment „General Göring", die Flak-Artillerie und die Nachrichtenverbände haben in disziplinierten Gewaltmärschen ihre weitgesteckten Marschziele erreicht, umbraust von dem begeisterten Jubel des befreiten nationalsozialistischen Oesterreichs. Diese außerordentlichen Leistungen erfenne ich voll und dankbar an. In treuer Pflichterfüllung haben auch die Teile der Luftwaffe, die nicht das Glück hatten, selber an der Verbrüderung mit unseren österreichischen Volksgenossen teilzuhaben, zu den großen Erfolgen beigetragen.

Am heutigen Tage haben an der feierlichen Einzugsparade unseres Führers und Obersten Befehlshabers in Wien Teile der Luftwaffe aus allen Gauen Deutschlands in mustergültigem Vorbeiflug der Vorbeimarsch teilgenommen.

Hiermit spreche ich der gesamten Luftwaffe meine höchste Anerkennung und Befriedigung aus für die in den letzten Tagen von ihr vollbrachten vorbildlichen Leistungen. Diese sollen uns ein Ansporn sein, in unermüdlicher Pflichterfüllung unsere Waffe zum Schutze Deutschlands und zur Wahrung seiner Ehre scharf und allzeit einsatzbereit zu halten.

Mit stolzer Freude erfüllt uns die Uebernahme der österreichischen Flieger- und Flakkräfte in die deutsche Luftwaffe. Eingedenk der treuen Waffenbrüderschaft des Weltkrieges begrüßen wir euch, österreichische Kameraden, in unseren Reihen.

Gemeinsam wollen wir nun getreu den Vorbildern der Männer, deren Leistungen im großen Kriege uns steter Ansporn sein sollen, in eiserner Pflichterfüllung und unlösbarer Kameradschaft weiterarbeiten am Aufbau unserer herrlichen Luftwaffe. Diesen Vorsatz verbindet die Luftwaffe mit der Erneuerung des Gelöbnisses unwandelbarer Treue zu unserem Führer und Obersten Befehlshaber.

Es lebe das große Deutsche Reich, das geeinte deutsche Volk, es lebe der Führer.

Heil Hitler!
gez. Hermann Göring.

Landkreis Osnabrück lädt 400 österreicher ein

Osnabrück, 16. März.

Der Kreis Osnabrück-Land sandte folgendes Telegramm an Reichsstatthalter Dr. Seyß-Inquart:

„Anläßlich der Wiedervereinigung Oesterreichs mit dem Reiche stellt der Kreis Osnabrück-Land der NSDAP. 400 Erholungsfreiplätze für unsere Kameraden im Monat Mai zur Verfügung.

Heil Hitler!
Kreisleitung."

Tirol geht neuer Blüte entgegen

Innsbruck, 16. März.

Landeshauptmann Gauleiter Christoph sowie der Bürgermeister von Innsbruck Dr. Denz empfingen am Montag die in Innsbruck weilenden reichsdeutschen Journalisten und gaben dabei ihrer großen Freude über die schicksalhaften Geschehnisse der letzten Tage Ausdruck. Gauleiter Christoph versicherte, daß Tirol die ihm gestellten Aufgaben erfüllen und ein in jeder Beziehung mustergültiger Teil des gesamtdeutschen Reiches sein werde. Deutschland könne sich auf diesen alten deutschen Gau verlassen. Er betonte, daß es für die Landesregierung selbstverständlich sei, alle durch das frühere System gemaßregelten Beamten, Angestellten und Arbeiter wieder an ihre früheren Dienstplätze zu bringen. Eine Verfügung hierüber sei bereits erlassen.

Der Gauleiter erörterte weiter die Auswirkungen des Anschlusses Tirols an das deutsche Reich, die dem Lande zu einer neuen Blüte verhelfen würden. Die Arbeitslosigkeit betrage weiter ungefähr 10 % der Bevölkerung. Der Aufschwung des Fremdenverkehrs, die damit verbundene Bautätigkeit, die vorgesehenen Straßenbauten würden in kurzer Zeit dazu führen, daß die Arbeitslosigkeit in Tirol genau so beseitigt werde wie im Reich. Von besonderer Bedeutung werde der Anschluß auch für die Bauernschaft sein, die heute ein kümmerliches Dasein führe. Die landwirtschaftlichen Produkte würden nunmehr wieder vollkommen abgesetzt werden können. Durch Bodenverbesserungen und andere Maßnahmen würden Ertragssteigerungen bis zu 50 v. H. erzielt werden. Auch der Ausbau der Wasserkräfte für den Energiebedarf des deutschen Reiches werde beim wirtschaftlichen Wiederaufstieg Tirols und bei der Behebung der krisenhaften Folgen des früheren Systems eine wichtige Rolle spielen.

Anderthalb Millionen aus dem Dankopfer der Nation für Österreich

Wien, 16. März.

Die Pressestelle der Obersten SA.-Führung veröffentlicht folgende Verfügung des Stabschefs Lutze: „Die Oberste SA.-Führung stellt mit heutigem Tage aus den Mitteln des Dankopfers der Nation den Betrag von anderthalb Millionen Reichsmark zur Errichtung von Arbeitersiedlungen und Einzelhäusern für verdiente alte Kämpfer der Bewegung in Oesterreich zur Verfügung. Mit dem Bau der Siedlung wird sofort begonnen. Der Reichsschatzmeister der SA., Gruppenführer Napes, ist mit der sofortigen Durchführung aller hierfür erforderlichen Maßnahmen beauftragt.

Berlin stiftet Wien das erste HJ.-Heim

Berlin, 16. März

Die Stadtverwaltung Wiens hat dem Oberbürgermeister und Stadtpräsidenten der Stadt Berlin, Dr. Lippert, ein Grußtelegramm zugehen lassen. In ihrer Antwort hat die Stadtverwaltung Berlins mitgeteilt, daß sie zum Zeichen der äußeren Verbundenheit der Reichshauptstadt mit dem nationalsozialistischen Wien die Errichtung des ersten Hitlerjugendheimes in Wien übernehmen werde.

DEUTZ-DIESEL

wegen ihrer zeitgemäßen Ausführung u. der Verwendung aller billigen Gas- u. Kohle

immer wieder nachgefragt

von Industrie u. Gewerbe.

HUMBOLDT-DEUTZMOTOREN A.G.
Ingenieur-Büro **BREMEN**
Schumannstrasse 8 · Ruf: 45345

Zahlen aus Europas größtem Reich

Flächenausmaß und Bevölkerung des volksdeutschen Reiches — Das Land Österreich und seine Bewirtschaftung

Zur Wiedervereinigung Oesterreichs mit dem Deutschen Reich veröffentlichen wir bereits in unserer Montag-Ausgabe eine genaue Karte unseres neuen volksdeutschen Reiches. Darnach hat das Deutsche Reich nach der Verbindung mit Deutschösterreich eine ganze Reihe neuer Nachbarn bekommen, und zwar wird es jetzt an seiner Ostgrenze außer von Litauen, Polen und der Tschechoslowakei auch von Ungarn begrenzt, im Süden von Jugoslawien und Italien und im Südwesten von dem winzigen Ländchen Liechtenstein. Die Grenze mit der Schweiz hat sich um etwa 70 Kilometer verlängert.

Der Gebietsumfang des großdeutschen Reiches hat sich durch die Rückkehr Oesterreichs in das Reich um 83 868 Quadratkilometer auf insgesamt 554 592 Quadratkilometer vergrößert und ist damit trotz des Gebietsverlustes nach dem Weltkrieg wieder der größte Staat Europas geworden. Das Deutsche Reich nach der Gesetzgebung von 13. März 1938 ist um 14 724 Quadratkilometer größer als das Deutsche Reich von 1914. Mit 551 000 Quadratkilometer Größe ist Frankreich jetzt nur mehr der zweitgrößte und drittgrößte Staat Europas.

Daneben hat die Eingliederung Oesterreichs für Deutschland in bezug auf die Bevölkerungszahl eine ganz besondere Bedeutung. 6 786 000 Oesterreicher haben die Bevölkerungszahl Deutschlands auf 75 Millionen erhöht und damit das auch schon vor dieser Vereinigung mit Oesterreich der weitaus größte Staat Europas war, gegenüber den anderen europäischen Großmächten bedeutend nach vorn gebracht. 27 Millionen Menschen wohnen in Deutschland mehr als in Großbritannien, 31 Millionen mehr als in Italien und rund 32 Millionen mehr als in Frankreich! Die Bevölkerungsdichte im Land Oesterreich ist gegenüber Deutschland erheblich geringer, wohnten auf dem Quadratkilometer doch nur 81 Einwohner, gegenüber 142 im Reich. Die Durchschnittsbevölkerungsdichte nach der Vereinigung stellt sich im neuen Deutschen Reich auf 133 Einwohner je Quadratkilometer.

Die Bevölkerung Oesterreichs ist zu 97 Prozent deutsch, und zwar überwiegend bajuvarischen Stammes. Die nichtdeutschen Minderheiten betragen der Sprache nach etwa 08 Prozent Tschechen, 0,7 Prozent Kroaten, 0,6 Prozent Slowenen und 0,4 Prozent andere Volkszugehörige. Bei der Verteilung der Bevölkerung auf Stadt und Land ist festzustellen, daß der Hauptteil auf dem Lande und in kleineren Städten wohnt, dagegen die mittleren Städte nur sehr schwach besiedelt sind. Die größten Städte Oesterreichs sind Wien mit 1,87 Millionen Einwohner, Graz mit 153 000, Linz mit 109 000, Innsbruck mit 56 000 und Salzburg mit 38 000. In den drei größten Städten des Landes allein wohnt also ein Drittel seiner Gesamtbevölkerung.

In der Landschaft Oesterreichs nehmen die Alpen den größten Raum ein. Ober- und Niederösterreich sind hügelige Gebiete, in denen sehr viel Bergbau getrieben wird. So findet man Blei in Kärnten und Tirol, Kupfer in Tirol und Salzburg, Kohle und Eisen in Niederösterreich, Steiermark und Kärnten und viel Salz in Traunstal und im Salzkammergut.

Das Bundesheer, das nunmehr der deutschen Wehrmacht eingegliedert ist, war 60 000 Mann stark und umfaßte 7 Divisionen.

In Oesterreich hat neben der Landwirtschaft und einer sehr umfangreichen Forstwirtschaft (von der Gesamtfläche nehmen die Wälder 37 Prozent ein) von jeher der Fremdenverkehr eine große Rolle gespielt. Ausgeführt hat Oesterreich bisher zur Hauptsache an Rohstoffen Magnesit, Graphit, Erze, Holz und Stahl. Die Wasserkräfte in den Alpengebieten haben in der österreichischen Industrie bereits eine große Rolle gespielt. Die österreichischen Alpen erreichen im Gebiet des Großglockner mit 3798 Meter ihre größte Höhe. Auf diese höchste Gebirgserhebung des neuen großdeutschen Reiches wird jetzt nach dem vollzogenen Zusammenschluß der neue deutsche Alpenverein stolz das Banner des geeinten Deutschlands aufpflanzen.

Josef Bürckel – ein Kämpfer

(Eigener Bericht der „Bremer Zeitung")

Fast genau zwölf Jahre nach dem Tage, an dem Josef Bürckel auf einer Versammlung der Ortsgruppenleiter in Kaiserslautern zum Gauleiter bestimmt wurde, gab ihm der Führer jetzt den großen und ehrenvollen Auftrag, im neuen Reichsteil Oesterreich die nationalsozialistische Partei zu organisieren und die Abstimmung des österreichischen Volkes vorzubereiten. Ein eigenartiger Zufall hat dieses zeitliche Zusammentreffen gefügt. Zwischen den beiden Daten liegt eine politische Kämpferlaufbahn, die erfüllt ist von geschichtlicher Leistung für den Gau Saarpfalz und für das Reich. Die Form des nationalsozialistischen Politikers hat in Josef Bürckel eine besonders einheitliche und willensmäßige klare Verkörperung gefunden. Seine hervorragende Befähigung für die Menschformung bewährte sich schon in der Zeit des ersten Auftretens der Bewegung Adolf Hitlers.

Keine der zahlreichen Prüfungen, die das Schicksal der nationalsozialistischen Entwicklung brachte, ist Bürckel erspart geblieben. Er war jahrelang verfolgt und geächtet von einer Systemparteien- und Klassengenerischt die in ihm den gefährlichsten Gegner erkannte. Er saß im Gefängnis der französischen Besatzungsmacht, er war oft schwierigsten persönlichen Existenznöten ausgesetzt, als ihn die Bonzen der Systemzeit wirtschaftlich und seelisch zermürben wollten. Alles, was den Kämpfern des Nationalsozialismus in vielfacher Abwandlung drohte, hat er mitgemacht und miterlebt. Er biß sich durch mit dem Mut des Fanatikers und Eiferers.

Bis zur Machtergreifung hatte er seinen Gau durch eine vorbildliche Aufbauarbeit nationalsozialistischer Gesinnung gemacht, der in allen Wahlschlachten Spitzenleistungen herausbrachte. Der Gau Bürckels hat durch diese hervorragende Eigenart im Rahmen der deutschen politischen Entwicklung einen beachtenswerten Ruf erhalten. Ein Höhepunkt im Leben des Kämpfers Josef Bürckel war die Heimholung des Saarlandes aus dem

Richtlinien für den Wiederaufbau der NSDAP. in Österreich

München, 16. März.

Sofort nach seiner Ankunft in München hatte der Führer eine mehrstündige Konferenz mit seinem Stellvertreter Rudolf Heß. Er gab dabei die Richtlinien, die für den Wiederaufbau der NSDAP. in Oesterreich gültig sein werden.

Intrigenreich der Versailler Politik. Mit seinem geschichtlichen Auftrag hatte ihm der Führer den ersten großen Vertrauenserweis ausgestellt. Die Art, mit der Gauleiter Bürckel seinerzeit die ihn gesetzten Erwartungen erfüllte, werden in der Geschichte des neuen Reiches stets einen Ehrenplatz einnehmen.

Jetzt hat ihn Adolf Hitler in welthistorischer Stunde mit einer noch größeren Sendung betraut. Die Erfüllung des großdeutschen Raumes ist Wirklichkeit geworden. Deutschösterreich hat die Fesseln jahrhundertelanger Vergewaltigung seiner blutmäßigen Rechte gesprengt. Es ist in den Verband des Reiches eingetreten. Josef Bürckel wird diesen gewaltigen Taten nunmehr die innere nationalsozialistische Ausreifung vermitteln. Als Vertrauensmann des Führers steht er die erhabene Aufgabe vor sich, die volle sachliche und gesinnungsmäßige Angleichung der österreichischen NSDAP. an die nationalsozialistische Lebensform des Reiches zu organisieren und die weltgeschichtliche Willenskundgabe des Brudervolkes vorzubereiten. Wir wissen, daß Gauleiter Bürckel auch in dieser großen Rolle bemessen wird, wie gut die Wahl des Führers war.

„Der Hitler wird uns nit verlassen"

(Sonderbericht der „Bremer Zeitung")

Innsbruck, 16. März.

Unbeschreiblicher Jubel herrscht in diesen Tagen in allen Städten Deutschösterreichs. Mit einer Begeisterung ohnegleichen werden alle Nachrichten aufgenommen, die der Bevölkerung Kunde geben von der Entwicklung des großen deutschen Einigungswerkes. Grenzenlose Freude über die geschichtliche Tat des Führers herrscht aber auch unter der deutschösterreichischen Landbevölkerung, deren Los unter dem sogenannten vaterländischen Regime besonders drückend war. Wir haben diesen hohen Tag deutscher Geschichte zusammen mit den deutschösterreichischen Landvolk erlebt, waren Zeugen dieser Erhebung inmitten des Tiroler Bauernvolks, das uns einst den großen Freiheitsheiden Andreas Hofer schenkte. Auf dem Dorfplatz, in den Gasthöfen, in den Bergdörfern, kurzum überall, wo wir Tiroler Bauern, ob alt, ob jung, antrafen — es gab nur eine einzige Stimme, des Dankes an den Führer und ein Bekenntnis zum großen deutschen Vaterland.

„Woll, woll", sagte ein Innstaler Bauer zu uns, „wir haben ja alle gewußt, daß uns der Hitler nit verlassen wird!" Und er hat sie nicht verlassen, der Führer! In ihrer größten Not und ihrem furchtbarsten Elend, wie uns ein Bauer im Stubaital eindringlichst schilderte; er zählt uns eine große Anzahl von Höfen im Oesterreich auf, die infolge der entsetzlichen Verschuldung der Besitzer unter den Hammer gekommen sind, um dann vielfach in das Eigentum jüdischer Großunternehmer überzugehen. Die Verschuldung zahlreicher Bauern ist überdies in vielen anderen Fällen so groß, daß sie trotz einzelne nicht einmal das Allernotwendigste zum Leben anschaffen kann.

„Ganz schrecklich ist es halt auch mit dem schlechten Absatz", meinte der Bauer und berichtete davon, daß die Viehzucht immer mehr zurückging, da teils überhaupt kein Vieh abgesetzt werden konnte, zum anderen aber die Preise unzulänglich waren. Auch mit der Holzarbeit war es die langen Jahre hindurch meist sehr schlecht bestellt, was nicht nur eine erhebliche Minderung des Einkommens, sondern auch eine wesentliche Vergrößerung der Arbeitslosigkeit zur Folge hatte.

Viel wäre noch über die äußerst mangelhafte Instandhaltung der Straßen und Wege, über die nicht ausgeführten, jedoch sehr notwendigen Kulturierungsarbeiten und ähnliches mehr zu sagen. Doch können wir uns einmal nur die Höfe anzusehen und Höfe der Bergbauern von Tirol selbst an. Einst die Zierde des Tiroler Alpenlandes, sind viele von ihnen infolge der mangelnden Betriebsmittel immer mehr haufällig geworden und werden von den Bewohnern nurmehr auf das notdürftigste unterhalten. Das waren die Früchte der so viel gepriesenen vaterländischen „Selbständigkeitspolitik" — „und wir", so versicherten uns zahlreiche Bauern, „haben diesen unter furchtbaren Zuständen zuschauen müssen, wie es da draußen im Reich von Tag zu Tag aufwärtsgegangen ist; uns wurde vom Juden der Boden abgegaunert, während er in Deutschland jedem Bauern durch das Erbhofgesetz für immer verbleibt. In Wirklichkeit ist es ständig schlechter geworden, Keiner hat gewußt, wie lange er es noch aushalten könnte. Da war es nicht verwunderlich, daß so viele gute deutsche Bauern von Oesterreich ausgewandert sind."

Das und vieles andere noch haben uns die Tiroler Bauern berichtet auf ihren hochgelegenen Berghöfen. Der Führer ist ihre letzte Hoffnung geblieben, auf ihn setzen sie ihr ganzes Vertrauen und wollen zu ihm stehen in einem freien Großdeutschland, für das ihre Väter so oft gekämpft haben.

Japan beglückwünscht den Führer

Telegrammwechsel mit dem japanischen Ministerpräsidenten

Berlin, 16. März

Der japanische Ministerpräsident Fürst Konoe hat an den Führer und Reichskanzler folgendes Telegramm gerichtet:

„Anläßlich der seit Jahren von Ihnen erstrebten Wiedervereinigung Oesterreichs mit dem Deutschen Reiche beehre ich mich, Eurer Exzellenz meine aufrichtigsten Glückwünsche auszusprechen und verbinde damit meine herzlichsten Glückwünsche für Ihr Wohlergehen sowie für das Gedeihen des deutschen Volkes!"

Der Führer und Reichskanzler hat mit nachstehendem Telegramm geantwortet:

„Eurer Exzellenz danke ich herzlichst für die mir anläßlich der Wiedervereinigung Oesterreichs mit dem Deutschen Reiche ausgesprochenen Glückwünsche. Ich benutze diese Gelegenheit, um Ihnen meine aufrichtigen Wünsche für das Gedeihen und die Größe Japans zu erneuern.

Adolf Hitler
Deutscher Reichskanzler."

Anerkennung durch Ungarn

Berlin, 16. März.

Der ungarische Gesandte Estojan suchte gestern nachmittag den Staatssekretär von Mackensen im Auswärtigen Amt auf, um folgendes zu übermitteln: Die Königlich-Ungarische Regierung habe ihn beauftragt:

1. Dem Führer und Reichskanzler die besten Glückwünsche zu der Wiedervereinigung Oesterreichs mit dem Deutschen Reich zum Ausdruck zu bringen und dabei besonders zu betonen, wie sehr man es in Ungarn zu würdigen wisse, daß sich diese Wiedervereinigung ohne jedes Blutvergießen vollzogen habe.

2. Der stärksten und freudigsten Hoffnung auf ein weiteres gutes und freundnachbarliches Verhältnis Ausdruck zu geben und

3. Dem Führer und Reichskanzler zur Kenntnis zu bringen, daß die Königlich-ungarische Regierung sich entschlossen habe, die bisherige ungarische Gesandtschaft in Wien in ein Generalkonsulat umzuwandeln.

Genf bringt kein Resultat

London, 16. März

Im weiteren Verlauf der Unterhausaussprache am Montag nahmen noch zwei Konservative und ein Labour-Mann das Wort. Auch sie kamen zu keiner besseren Idee, als die Einberufung des Genfer Rates vorzuschlagen, damit dieser den Verlust eines Mitgliedes des Vereins mit langen Reden beweine. Lambert Ward sagte dabei auch einige vernünftige Sätze über die deutsche Minderheit in der Tschechoslowakei, die während der letzten 20 Jahre „wie Hunde" behandelt worden sei. Für die Regierung sprach Staatssekretär Butler die Debatte. Zu dem „Genf"-Geschrei erklärte er, die englische Regierung habe mit „Freunden der Genfer Entente" die neue Sachlage behandelt und es sei Einstimmigkeit vorhanden gewesen, daß eine Erörterung der österreichischen Lage in Genf zu keinem zufriedenstellenden Resultat führen würde, sondern daß das Ergebnis wahrscheinlich wieder irgendeine Demütigung sein würde. — Der Unterstaatssekretär stellte dann noch fest, daß England seine Sondergarantie für die — im Vertrag von St. Germain erzwungene — „Unabhängigkeit" Oesterreichs übernommen habe.

Strenge französische Grenzkontrolle

Genf, 16. März

Nach Meldungen aus Basel wurde die französische Grenzkontrolle verschärft. Die Einreise nach Frankreich wird Inhabern österreichischer Pässe nur dann genehmigt, wenn sie ein französisches Visum besitzen. Am Montag und Dienstag wurde mehreren österreichischen Emigranten der Grenzübertritt aus diesem Grunde verweigert.

Scharfe Sprache gegen Litauen

Warschau, 16. März.

In dem Dorf Mareintowce an der polnischen Grenze fand unter großer Beteiligung die Beerdigung des bei dem Grenzzwischenfall von Litauern erschossenen polnischen Grenzsoldaten statt. Der Gemeindevorsteher, der im Namen der Zivilbevölkerung am Grabe sprach, wandte sich in scharfen Worten gegen die Maßnahmen und Schikanen, denen die polnische Bevölkerung in Litauen ausgesetzt sei.

Annahme gesichert

Das japanische Generalmobilisierungsgesetz

Tokio, 16. März.

Ein am Dienstag gefaßter Beschluß der japanischen Parteien sichert die unveränderte Annahme des aus 50 Artikeln bestehenden Generalmobilisierungsgesetzes, womit die Regierung außerordentliche Vollmachten für den Kriegsschnlichen Zustand erhält. Alle Versuche, dieses Gesetz durch jeweils zu erlassende Verordnungen zu ersetzen, die später der Billigung durch das Parlament bedurft hätten, scheiterten an dem Entschluß der Regierung, bei einer Ablehnung des Gesetzes den Reichstag aufzulösen. Die Annahme bedeutet demnach die Ausschaltung der Parteien bei der Durchführung der Mobilisierung, die die Kontrolle und Nutzbarmachung aller persönlichen und materiellen Hilfsquellen vorsieht, um die Gesamtkraft des Volkes im Kriege und in kriegsähnlichen Zeiten wirksam zur Entfaltung zu bringen.

„Keine Beunruhigung für Italien"

Die italienische Presse gegen scheinheilige Angeber — Neue Irrtümer von Versailles und Genf verhindert

Mailand, 16. März

Die norditalienische Presse steht ganz unter dem Eindruck des Triumphzuges Hitlers nach Wien und der ungeheuren Begeisterung, die das deutsche Volk von Oesterreich dem Führer entgegenbringt. „Corriere della Sera" erklärt mit einem deutschen Blick nach den westlichen Nachbarn und auf die unversöhnlichen Gegner des Reiches in England: Die Angst sei eine schlechte Beraterin, in ernsten Augenblicken benehme sich jeder nach seiner Eigenart. Italien sei ruhig geblieben und habe die Lösung des Problems, das schon so lange Zeit Verwirrungen schuf, mit Sympathie begrüßt. Mit beißender Ironie wendet sich das Blatt gegen jene Kreise, die sich durch Lockungen und Drohungen in allen Tonarten den Anschein geben, auf einmal mit brüderlicher Besorgnis sich der Sicherheit Italiens anzunehmen. Es sei sonnenklar, daß die Berührung mit dem neuen und größeren Reich am Brenner für Italien niemals so gefährlich sein werde, als jene mit aller Hinterlist ausgeklügelten Pläne der Sanktionisten-Koalition.

Es sei ein für allemal festgestellt, daß das Hakenkreuz auf dem Brenner Italien nicht im geringsten beunruhige.

Auch der „Popolo d'Italia" stellt fest, daß die Haltung Italiens von grundlegender Bedeutung sei, da sie Europa in einer Stunde der demokratischen Anordnung und moskowitischer Spekulationen den rechten Weg gewiesen habe. Die Unabhängigkeit Oesterreichs habe in Europa gerechterweise unterstützt werden müssen, so lange sie dem Willen des Volkes entsprochen habe. Nachdem sich nun aber Oesterreich für die nationalsozialistische Bewegung entschieden habe, sei nichts anderes übriggeblieben als die neue Lage zur Kenntnis zu nehmen, was Italien mit voller Loyalität und Freundschaft getan habe. Die italienische Stellungnahme habe neue Irrtümer im Sinne von Versailles und der Genfer Liga zu verhindern verstanden.

„Wie nach einem Siege"

London, 16. März

Im Wiener Bericht der „Times" heißt es u. a., in Wien habe es ausgesehen, als wenn die ganze Stadt gerade die Nachricht von irgendeinem Siege erhalten habe und sich jetzt vorbereite, die heimkehrenden Truppen zu empfangen. In der ganzen Stadt habe es kein Anzeichen dafür gegeben, daß sich ein Volk einem fremden Joch unterwerfe. Im Gegenteil: Man habe den Eindruck gehabt, daß alle Wiener das Hakenkreuz am Arm oder Hakenkreuzfähnchen in der Hand trugen.

Unter der Ueberschrift „Hitlers Triumphzug" meldet „Daily Telegraph", in Wien habe es Szenen von unbeschreiblicher Begeisterung gegeben. Selbst alte Männer und Frauen hätten beim Anblick des Führers Freudentränen in den Augen gehabt. Hitlers Einzug in Wien sei der größte von den vielen Triumphen seines Lebens gewesen.

Die Einheit besiegelt

Paris, 16. März

„Journal" läßt sich von seinem Sonderberichterstatter melden: Adolf Hitler hat seinen größten Triumph verwirklicht; er ist nach Wien zurückgekehrt, das er zu einer deutschen Stadt gemacht hat. Seit Jahren hat Hitler unerschütterlich das gewollt, was fortan vollendete Tatsache ist.

Anhaltender Jubel habe den Führer bis zum Hotel „Imperial" begleitet, wo er vom Balkon herab mit erhobener Rechten die von einem magischen Strom ergriffenen, den weiten Ring füllende Menge begrüßt habe, worauf der Jubeltaumel mit Heil-Hitler-Rufen sich noch mehr Luft gemacht habe. Als der Führer erklärt habe, daß das Reich von Königsberg bis Köln und von Hamburg bis Wien nur eine einzige unbesiegbare Nation bilde, habe ein riesiger Aufschrei diese Einheit bestegelt. Alle 5 Minuten habe sich der Führer auf dem Balkon zeigen müssen, immer wieder umjubelt. Genau 1¾ Stunden habe die Freudenkundgebung gedauert.

„humanite" macht sich lächerlich

„Nach Oesterreich besetzt Hitler Spanien"

In plakatartiger Aufmachung leistet sich das Blatt der dritten Internationale und Sprachrohr der Kommunisten in Frankreich, sonst auch allgemein unter dem Namen „Humanite" bekannt, unter der Schlagzeile „Nach Oesterreich nun Spanien" erneut eine lächerliche Hetze gegen Deutschland. Um den einfachen Mann in Frankreich zu erschrecken, hat das kommunistische Blättchen das Märchen ersonnen, die deutschen Truppen würden demnächst über die Pyrenäengrenze in Frankreich einrücken. Als ob Deutschland heute wirklich nichts Besseres zu tun hätte. So schreibt das Blatt, 30 000 deutsche Soldaten wären in voller Uniform mit riesigem Kriegsmaterial soeben in Spanien (wo, ist bezeichnenderweise nicht gesagt) gelandet worden. Diese Truppen seien zur Verstärkung gegen die „Freiheitskämpfer" geschickt worden, während italienische Truppen zu einer wichtigen Offensive an der Aragon-Front übergingen. Trotz des Mangels an Kriegsmaterial, der auf die Nichteinmischung zurückzuführen sei, leisteten die republikanischen Truppen immer noch Widerstand.

Die kommunistische Partei Frankreichs fordert dann in einem Aufruf alle Arbeiter, Bauern und Intellektuellen, Kommunisten, Sozialdemokraten, Radikalsozialen, Gewerkschaftler, Demokraten und französischen Christen auf sowie die Wiederherstellung der Handelsfreiheit mit dem republikanischen Spanien zu verlangen. Nachdem Hitler Oesterreich besetzt habe, wolle er sich im Einverständnis mit Mussolini Spaniens bemächtigen, von wo er dann direkt Frankreich angreifen werde, während er gleichzeitig seinen Eroberungsplan gegen die Tschechoslowakei durchführen wolle. Kurzum, das Blatt hat erfaßt, worum es heute geht. Also können wir uns jeden Kommentar sparen.

Von der Habsburger Gefahr befreit

Prag, 16. März.

Kennzeichnend für die Stimmung der Tschechen nach dem Anschluß Oesterreichs ist ein Artikel der „Polceni List", der darauf hinweist, daß man in Prag die Augen vor der Wirklichkeit verschlossen habe und die Wahrheit nicht habe glauben wollen, daß es nämlich nur zwei Möglichkeiten gegeben habe: Anschluß oder Rückkehr der Habsburger. Adolf Hitler habe sich als der stärkere Kenner der politischen Beziehungen erwiesen und so das alte deutsche Ideal verwirklicht. Die Tschechoslowakei müsse alles tun, um ein gutes Einvernehmen mit dem Deutschen Reich herzustellen. Vor allem müsse sie die Emigrantenpolitik auf ihrem Boden verhindern. Entschieden werde auch sein, wie sie es verwirklicht. **Bismarck sei übertroffen. Erst Adolf Hitler sei die Herstellung der großdeutschen Einheit gelungen. Er habe die Tschechoslowakei von der Habsburger Gefahr befreit. Die Tschechoslowakei brauche sich vor den Anschluß Oesterreichs an das Deutsche Reich nicht zu fürchten. Strategisch habe sich für sie nichts geändert.**

Bismarcks Werk vollendet

Dairen, 16. März.

Die Vollziehung des Anschlusses Oesterreichs überschattet in der mandschurischen Presse fast vollständig die Berichterstattung über den Krieg in China. Die einzelnen Ereignisse wurden von Fall zu Fall in Extrablättern mitgeteilt. Die Presse bewundert durchweg die charakteristische Schnelligkeit der deutschen Aktion, sie stellt fest, daß das unvollendete Werk Bismarks jetzt abgeschlossen sei. Die Reaktion der sogenannten großen Demokratien findet man allgemein höchst seltsam.

„historisch und unabwendbar"

Die jugoslawische Presse zur Bildung des großdeutschen Reiches

Belgrad, 16. März.

Die „Politika" schreibt, für Jugoslawien war der Anschluß immer eine günstigere Lösung der österreichischen Frage als die Rückkehr der Habsburger. Bei einer solchen Alternative war Jugoslawien von Anfang an entschlossen, erst gar nicht lange zu wählen! An anderer Stelle schreibt das Blatt: Was unsere neue Nachbarschaft an der bis gestern österreichischen Grenze angeht, so wird der Uebergang Ausdruck gegeben, daß unser Volk mit Rücksicht auf die wiederholten Erklärungen seitens der zuständigen deutschen Kreise, wonach Deutschland ein starkes und freies Jugoslawien wünscht, nicht die geringsten Zweifel über seine Zukunft zu haben braucht. Aus diesem Grunde erklären maßgebende jugoslawische Kreise mit absoluter Ruhe, „mit Deutschland haben wir freundschaftliche Beziehungen". „Politika" schließt mit der Feststellung, daß Jugoslawien den Anschluß als eine historisch unabwendbare Tatsache anzusehen habe.

Die „Samouprava", das Zentralblatt der Regierungspartei, unterstreicht erneut die freundschaftliche Haltung, die Jugoslawien von Anfang an eingenommen hat. Das Blatt des Ministerpräsidenten und Außenministers Dr. Stojadinowitsch schreibt u. a, Wenn wir das Geschehen in Oesterreich objektiv unter Berücksichtigung der eigenen Lebensinteressen betrachten, dann müssen wir unterstreichen, daß die Vorgänge in unserem Lande weder Aufregung noch Nervosität hervorgerufen haben. Denn wir beobachten sie in einer durchaus realistischen Weise und lassen dabei den gesunden Menschenverstand walten.

Wenn von gewissen anderen Mittelpunkten Europas die Behauptung verbreitet wird, daß die Ereignisse in Oesterreich eine Störung des europäischen Gleichgewichts darstellten, so ist es nicht Sache unseres Landes, sich an erster Stelle mit diesem Problem zu beschäftigen. Dafür sind die Großmächte da. Die vernünftige und wirklichkeitsbewußte Politik der Regierung Stojadinowitsch hat es verstanden, unserem Land Bündnisse und Freundschaften zu erhalten, die uns den Frieden und die Ruhe sichern. Daneben steht Jugoslawien in freundschaftlicher Beziehung mit Deutschland.

Diese Freundschaft und konstruktive Zusammenarbeit am Werk des Friedens wird keineswegs aus dem Grunde verringert, daß Deutschland jetzt unser Nachbar geworden ist. Das Gegenteil ist der Fall. Wir sind außerordentlich befriedigt darüber, daß ähnliche Gefühle in Berlin herrschen und daß diese Anschauungen in der letzten Hitler-Rede zum Ausdruck kamen.

Schwere Unruhen in Sowjetspanien

Die geknechtete Bevölkerung verlangt Aufgabe des sinnlosen Kampfes

Bilbao, 16. März

In Barcelona wurden zahlreiche im Transport-Syndikat organisierte Anarchosyndikalisten verhaftet, da man sich trotz „Befehls" der bolschewistischen Machthaber massenhaft unter großem Lärm weigerte, im Frontgebiet Transportdienste zu leisten. Auch in der Provinz Castellon fanden große Protestkundgebungen statt, wobei die Polizei mitgenommen bedrückten Bevölkerung statt, wobei die Aufnahme von Friedensverhandlungen mit Franco verlangt wurde. Ueber 300 Personen sind in diesem Zusammenhang in die Gefängnisse geworfen worden.

Aehnliche Kundgebungen fanden in dem 60 Kilometer von der befreiten Stadt Alcaniz entfernten Candasa statt, wo Bei den Ernährungsstreiken von Verwundetentransporten Hunderte von Frauen in den Straßen demonstrierten, um die Aufgabe des sinnlosen Kampfes zu verlangen. Hier wie in den anderen Orten kam es zu heftigen Zusammenstößen mit den bolschewistischen Schergen.

Die Madrider Blätter beurteilen die Lage im bolschewistischen Teil Spaniens außerordentlich kritisch und verlangen in verzweifelten an die Antifaschisten appellierenden Aufrufen, daß die Bevölkerung ausnahmslos zu den Waffen eilen müsse. Das Blatt des bolschewistischen Oberhauptlinges Azana und Prietos Organ setzen in Artikeln für Berlinaus in die neue französische Regierung, von der sie „ihrer Ideologie entsprechende Entscheidungen" erwarten.

Panik in Barcelona

London, 16. März

Der „Evening Standard" bringt auf der ersten Seite eine Meldung über die kritische Lage, in der Sowjetspanien sich nach den letzten Siegen Francos befindet. Das erstemal seit dem Beginn des Bürgerkrieges herrsche Barcelona eine Invasion. Flüchtende suchten die französische Grenze zu erreichen. Panik breite sich in der Stadt aus. Das Blatt will wissen, daß sich die bolschewistischen Machthaber in Katalonien um Hilfe an Frankreich gewandt hätten. Die sowjetspanische Vertreter in Paris habe Blum und Paul Boncour aufgesucht. Es heiße, daß Katalonien mit Frankreich über eine Ausrufung der Unabhängigkeit verhandele und französische Hilfe erbitte für den Fall, daß Franco die katalanische Grenze erreiche. Die französische Regierung habe aber beschlossen, ihre Politik der Nichteinmischung beizubehalten.

„Rette sich wer kann"

Bolschewistische Machthaber flüchten aus Valencia

Salamanca, 16. März

Wie aus dem bolschewistischen Spanien verlautet, nimmt die verzweifelte Stimmung unter den spanischen Marxisten ständig zu. In Valencia ist man sich bereits im klaren darüber, daß die Unterbindung jeglichen Verkehrs zwischen Katalonien und dem übrigen noch sowjetspanischen Gebiet durch die nationalen Truppen nur noch eine Frage der Zeit sein dürfte. Zahlreiche Personen, darunter selbstverständlich in erster Linie die Bolschewistenhäuptlinge, schiffen sich auf Fischerbooten und Küstendampfer ein, um nach Barcelona zu flüchten.

Blutrausch in Sowjetspanien

Bilbao, 16. März.

Aus Sowjetspanien eintreffende Nachrichten geben Kunde von der zunehmenden Panikstimmung angesichts des unaufhaltsamen Vordringens der nationalen Truppen in Aragon. Dem Madrider Sondertribunal für „Gerüchtemacher", dessen „Urteile" spätestens innerhalb 48 Stunden vollstreckt werden müssen, wurden am Dienstag 20 Personen zugeführt, gegen die sämtlich Todesstrafe beantragt wurde. Durch Maueranschlag sind alle Pförtner angewiesen worden, bei Fliegeralarm den Haus- und den Bodenschlüssel an die GPU.-Streifen abzuliefern. Diese Maßnahme gibt um so sicherer Aufschluß über die wahre Stimmung der Bevölkerung, als sie lediglich Personen betreffen soll, etwaigen Versuchen, das bolschewistische Joch abzuschütteln, durch militärische Besetzung der Dächer zu begegnen.

Im übrigen hat selbst die berüchtigte Megäre „La Pasionaria" sich zu der öffentlichen Feststellung bequemen müssen, daß die „Saboteure der Republik" in erschreckendem Maße zugenommen hätten.

Katalonien wird Kriegsgebiet

Paris, 16. März

Die nationalspanischen Truppen haben die Ortschaft Sastago an Ebro eingenommen und damit ein Elektrizitätswerk in die Hand bekommen, das zahlreiche Ortschaften in Katalonien und Aragon mit Strom beliefert.

In 50 km Front bisher 100 km erobert

Salamanca, 16. März

Der Frontberichterstatter des nationalen Hauptquartiers teilt mit, daß der Feind keinen wesentlichen Widerstand an der Aragon-Front zu leisten vermag. Die Verluste der Roten an Gefangenen, Toten und Verwundeten betrügen rund 6 Divisionen in sechs Kampftagen. Der Vormarsch sei in einer Tiefe von 100 Kilometer bei einer durchschnittlichen Frontbreite von 50 Kilometer erfolgt. Die nationalen Truppen seien von bestem Kampfgeist beseelt und warteten mit Ungeduld auf weitere Marschbefehle. Die in den von den Bolschewisten geplünderten und verwüsteten Ortschaften zurückgebliebenen Einwohner berichten über die entsetzlichen Mordtaten der geflohenen Machthaber.

Aus Saragossa wird gemeldet, daß die nationalspanischen Truppen ihren Vormarsch in der Richtung auf das Mittelmeer fortsetzen. Sie eroberten am Dienstag die Stadt Caspe am Ebro. Die Stadt liegt 60 Kilometer (Luftlinie) von der Küste des Mittelländischen Meeres entfernt und war bis gestern der Sitz des bolschewistischen Hauptquartieres an der Aragonfront. Die Vorhut der nationalspanischen Truppen ist nur mehr 15 Kilometer von der Grenze der Provinz Castelo entfernt. Die von Montalban nach Alcaniz führende Straße befindet sich völlig im Besitz der nationalen Truppen.

Genickschüsse in Moskau

Woroschilow, Blücher und Budjenny verhaftet?

Moskau, 16. März

Soeben wird amtlich mitgeteilt, daß die Hinrichtung der 18 im Moskauer Prozeß zum Tode verurteilten ehemaligen Sowjetgewaltigen vollzogen worden ist.

Unter den Hingerichteten befinden sich der frühere kommunistische Parteis- und Komintern-führer Bucharin, die früheren Volkskommissare Rykow, Jagoda, Rosengolz, Iwanow, Tschernow, Grinko, die stellvertretenden Volkskommissare Krestinski, Selenski und Subarow, die Parteisekretäre Straumow und Scharangowitsch, der Präsident des Usbekischen Volkskommissarenrates Chodschajew, der Sekretär Jagodas Bulanow, der Sekretär Kuibyschews, Maximow, der Sekretär des Schriftstellers Gorki Krjutschkow und die Aerzte Lewin und Kasakow. Es erweist sich also, daß auch Rosengolz unter den Hingerichteten ist, der offenbar auf ein Gnadengesuch verzichtet hatte. Damit hat der Moskauer Prozeß, wie nicht anders zu erwarten war, einen blutigen Abschluß gefunden. Wieder sind historische Abenteurer in ihr Sowjetparadies eingegangen.

Warschau, 16. März.

Wie „Expreß Poranny" aus Moskau berichtet, wird dort gegenwärtig die Anklageschrift zu einem neuen Theaterprozeß ausgearbeitet, in dem weitere 23 Sowjetwürdenträger, darunter die früheren Sowjetdiplomaten in Tokio, Warschau, Helsinki, Bukarest und Reval, auf der Anklagebank Platz nehmen sollen. Nach diesem Prozeß werde Stalin sich mit den Generalen der roten Armee auseinandersetzen, und man werde Dubienko sowie voraussichtlich auch Woroschilow, Marschall Blücher und Budjenny, von denen man immer deutlicher als von trotzistischen Schädlingen spricht, vor Gericht stellen. Neben diesen großen Theaterprozessen seien zum Frühjahr kleinere Prozesse in Kiew, Charkow, Odessa und Leningrad in Aussicht genommen.

Ein wahnsinniger Menschenschlächter

Paris, 16. März

Zu der Zurückweisung des Gnadengesuches der im Moskauer Prozeß Verurteilten durch Stalin schreibt das „Journal", eines sei sicher: Das Moskauer Blutgericht möchte nicht nur das Leben der Verurteilten aus, mit ihnen sei die Verherrlichung Sowjetrußlands tot, die noch in zahlreichen Gehirnen außerhalb Sowjetrußlands lebte. Die Welt wisse in Zukunft, daß der Bolschewismus ganz und gar verderbt ist, daß er von den gemeinsten Menschen und Verrätern geführt werde, und daß der Mann, der augenblicklich in Moskau die despotische Macht in Händen hält, ein wahnsinniger Menschenschlächter ist. Von Moskau sei nichts mehr zu erhoffen.

Freche Grenzverletzungen

Sowjetspanische Flugzeuge über französischem Gebiet

Paris, 16. März

Laut einer Meldung des „Journal" aus Perpignan überflogen am Montagvormittag fünf sowjetspanische Flugzeuge die französische Küste bis Port Vendres. Ein Wasserflugzeug flog etwa 50 Meter über Cerbere hinweg, und die Insassen zeigten der Bevölkerung die zum bolschewistischen Gruß geballte Faust. Das Flugzeug trug sechs kleine Bomben und einen Torpedo. Unter der Bevölkerung von Cerbere entstand eine Panik. Die Menschen flüchteten in die Unterstände. Das französische Schnellboot „Surpe" eröffnete sofort, sich auf die Flugzeuge das Feuer, das diese zur Umkehr nach Sowjetspanien zwang.

Francos Sieg für Paris „keineswegs gleichgültig"

London, 16. März.

Der französische Botschafter in London, Corbin, suchte am Dienstagabend den englischen Außenminister Lord Halifax auf. Der diplomatische Korrespondent Reuters schreibt hierzu, daß der engste Kontakt zwischen England und Frankreich über die Lage in Mitteleuropa aufrechterhalten werde. Ein weiterer Faktor, von dem manche glauben, daß er in näher Zukunft von großer Bedeutung werden könnte, sei das Vorrücken Francos in Spanien. In Paris sei bereits geäußert worden, daß ein Franco-Sieg in diesem Stadium der europäischen Krise von Frankreich „keineswegs gleichgültig" angesehen werden könne.

Menschenschmuggler vor Gericht

Zürich, 16. März

Am Dienstag begannen vor dem Divisionsgericht 6 in Zürich die Verhandlungen gegen eine Reihe von Schweizer Kommunisten, die unter der Anklage stehen, daß sie eine kommunistische Organisation zur Anwerbung von „Freiwilligen" für Sowjetspanien geschaffen und betrieben haben. Insgesamt sind 10 Personen angeklagt, darunter führende Funktionäre der kommunistischen Partei und ein Verbindungsmann zur Komintern. Ein Angeklagter ist flüchtig. Man rechnet mit einer Prozeßdauer von etwa einer Woche. Zu Beginn der Verhandlungen gab Großrichter Dr. Pfenniger eine längere Erklärung ab, die sich im wesentlichen gegen die von der Linkspresse erhobenen Beschuldigungen richtete, in denen den Untersuchungsorganen eine einseitige Parteinahme vorgeworfen worden war.

Spione in Moskaus Sold

Zuchthausurteile gegen 3 englische Kommunisten

London, 16. März

In London sind am Montagnachmittag drei Betriebsangehörige des bekannten englischen Woolwich-Waffenarsenals wegen Spionage zugunsten der Sowjetunion zu 6, 5 bzw. 3 Jahren Zuchthaus verurteilt worden. Der Hauptangeklagte Gladding war eine treibende Kraft in der englischen Gewerkschaft und Mitglied der kommunistischen Partei, für die er eine rege Agitationsarbeit in England geleistet hat. Seine „Ausbildung" hat Gladding 1929 in der Lenin-Kommunistenschule in Moskau erhalten.

Heute spricht Mussolini

Rom, 16. März

Italiens Regierungschef Benito Mussolini wird heute um 17 Uhr in der italienischen Kammer sprechen. Seine Rede wird von allen italienischen Radiostationen und zahlreichen ausländischen Stationen übertragen werden.

Der Deutschlandsender überträgt die Rede des italienischen Regierungschefs nach den Empfangsfeierlichkeiten für den Führer in Berlin.

Reform der italienischen Verfassung

Rom, 16. März

Der Große Rat des Faschismus hat in der letzten Sitzung seiner Frühjahrstagung einen Bericht des Duce über die innere und bevölkerungspolitische Lage sowie einen Bericht des Finanzministers über die finanzielle und wirtschaftliche Lage Italiens entgegengenommen. Zur wirtschaftlichen Lage, die besonders unter dem Gesichtspunkt der wirtschaftlichen Autarkie geprüft wurde, spricht der Große Faschistische Rat die Ermutigung aus, daß alle Produktionszweige der korporativen Ordnung eine weitere quantitative und qualitative Steigerung der Erzeugung und einen immer regeren Handelsverkehr mit dem Auslande ermöglichen werden.

Ferner hat der Große Rat beschlossen, daß mit der Bildung der Faschistischen Korporativen Kammer zugleich auch eine Reform der italienischen Verfassung vorgenommen werden soll.

Englisch-irische Verhandlungen abgebrochen

London, 16. März

Die englisch-irischen Besprechungen sind, wie sich jetzt herausstellt, auf unbestimmte Zeit vertagt worden. Man rechnet allerdings damit, daß sie gegebenenfalls Ende des Jahres neu angeknüpft werden. Alle bisherigen Verhandlungen haben zu keinem Ergebnis geführt, nicht einmal zu einem wirtschaftlichen Abkommen.

Zum Tode verurteilt

Weimar, 16. März.

In den späten Abendstunden des Montag fällte das Weimarer Schwurgericht gegen den Mörder des Zugführers Geiger aus Weimar, Otto Schmidt, das Urteil. Der Angeklagte wurde wegen Mordes in Tateinheit mit Verbrechen nach Paragraph 1, Absatz 1, des Gesetzes zur Gewährleistung des Rechtsfriedens und auf Grund der Paragraphen 249 und 251 des Strafgesetzbuches zum Tode verurteilt und verliert damit die bürgerlichen Ehrenrechte.

Der Angeklagte Otto Schmidt hatte am 23. Februar den Zugführer Geiger in einem Personenzug auf der Strecke Gera—Weimar in der Nähe der Station Stadtroda mit einem Hammer erschlagen und die Leiche aus dem fahrenden Zuge geworfen. Aus dem Packwagen hatte er dann mehrere hundert Mark geraubt.

Der Führer und Reichskanzler hat dem Schah von Iran zum Geburtstag drahtlich seine Glückwünsche übermittelt.

Rumänische Luftverkehrs-Delegation in Berlin. Am Dienstag traf in Berlin eine rumänische Luftverkehrsdelegation zu einer mehrtägigen Besprechung mit dem Reichsluftfahrtministerium ein. Die Verhandlungen haben die Errichtung einer direkten Luftverkehrslinie Berlin—Budapest—Bukarest zum Ziel. Die rumänische Delegation war Dienstag mittag Gast des Reichsministers der Luftfahrt und Oberbefehlshabers der Luftwaffe, Generalfeldmarschall Göring, im Haus der Flieger.

Oesterreichs Heimkehr zum Reich

Links oben: Erstes Originalbild vom Einzug der deutschen Soldaten in Wien. Unter dem unbeschreiblichen Jubel der Wiener marschieren die ersten deutschen Soldaten der Wehrmacht in die Hauptstadt Deutschösterreichs ein.

Darunter: Der Einzug der ersten österreichischen Soldaten in die Hauptstadt der Bewegung. Zur feierlichen Dokumentierung der deutschen Einheit besuchen Truppenteile österreichischer Grenzgarnisonen reichsdeutsche Nachbarstädte. Unter dem Jubel der Münchener rückt eine Kompanie des Infanterieregiments 12 Salzburg in die Hauptstadt der Bewegung ein.

Rechts: Stimmungsbild aus Linz. Die österreichische Jugend und die deutschen Soldaten sind schon gute Freunde.

Aufnahmen: Presse-Hoffmann (8)

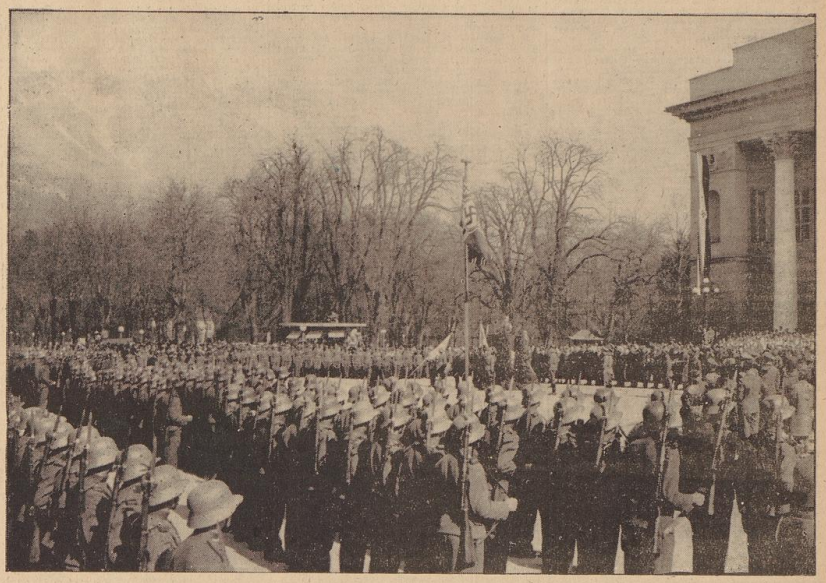

Unten: Das Grab der Eltern des Führers auf dem Friedhof Leonding mit dem Kranz Adolf Hitlers / **Darunter:** Ein ergreifender Augenblick der Heimkehr: Der Führer fährt mit seiner Begleitung an seinem Elternhaus vorbei

Großbild oben: Oesterreichs Truppen auf den Führer vereidigt. Auf dem Platz vor der Hofburg in Innsbruck, der jetzt den stolzen Namen „Adolf-Hitler-Platz" trägt, fand die feierliche Vereidigung der Innsbrucker Garnison, an der Spitze das Tiroler Jäger-Regiment, auf ihren nunmehrigen obersten Befehlshaber, den Führer und Reichskanzler Adolf Hitler, statt.

Rechts: So sah Herrn Schuschniggs Reich aus! Bilder aus dem Wien des Herrn Schuschnigg vom Februar 1938, die mehr als viele Worte beweisen, welche „Segnungen" die Regierung des Herrn Schuschnigg für das arbeitende Volk brachte. **Oben:** Ueberall in Oesterreich sah man solche Schlangen Arbeitsloser, die nach einer kärglichen Unterstützung stundenlang anstehen mußten. **Darunter:** Eines der vielen Schilder in Wiener Friseurgeschäften, die sich den Verhältnissen anpassen mußten und den vielen Arbeitslosen einen Preisnachlaß gewährten.

SPORT DER BZ

Neugestaltung des Sports in Deutsch-Österreich

Eingliederung in den DRL. Tatsache geworden — Jahns Vermächtnis erfüllt

Im Zuge der Heimkehr Oesterreichs zum Deutschen Reich wird auch das Turn- und Sportleben neugestaltet. Die ersten Anordnungen sind hierzu durch die Verfügung des Führers der österreichischen Nationalsozialisten, Major Klausner, über die Oesterreichische Turn- und Sportfront ergangen. Die folgenden Worte laut haben:

Mit Zustimmung des Reichssportführers von Tschammer und Osten hat der Führer der Nationalsozialisten in Oesterreich folgende Verfügung getroffen:

1. Ich erneune zum Führer der Deutsch-österreichischen Turn- und Sportfront den Pg. Leo Anton. Amtes in der Landesleitung Oesterreich der NSDAP., Pg. Friedrich Rainer.

2. Die Christlich-deutsche Turnerschaft ist aufgelöst. Aus allen übrigen Verbänden scheiden sofort alle Juden aus. Kein jüdische Verbände gehören der Deutsch-österreichischen Turn- und Sportfront nicht an.

3. Ich erneune zum Stellvertreter des Pg. Friedrich Rainer den Pg. Fritz Müller, zum Geschäftsführer den Kameraden Rafflsberger, zum Dietwart den Pg. Karl Bauer.

4. Die Zusammenarbeit von SA., H. und HJ. mit der Deutsch-österreichischen Turn- und Sportfront wird durch Arbeitsbereinbarungen geregelt.

5. Die Deutsch-österreichische Turn- und Sportfront ist als eigener Gau dem Deutschen Reichsbund für Leibesübungen eingegliedert.

Der Führer der österreichischen Nationalsozialisten gez. Klausner, Landesleiter."

Der Führer und der Stellvertreter der Deutschösterreichischen Turn- und Sportfront haben folgenden Aufruf erlassen:

Kameraden der Turn- und Sportverbände!

Ueberschäumende Freude erfüllt uns! Wir haben nun eine Aufgabe vor uns, für die es sich lohnt, alles Können und unseren ganzen Einsatz zu geben. Wir wollen eine lebensvolle Gemeinschaft schaffen, die kein Trennendes kennt, als die Arbeit aller Turn- und Sportverbände nach den Grundsätzen des nationalsozialistischen Staates auszurichten und somit alles Turn und Handeln dem Wohle unseres Volkes unterzuordnen.

Die innere Geschlossenheit der gesamten deutschen Turn- und Sportbewegung findet ihren organisatorischen Ausdruck in der vollständigen Eingliederung in den Deutschen Reichsbund für Leibesübungen, die nun für uns freudige Tatsache geworden ist. Die durchgeführten Veränderungen an den führenden Stellen der Sport- und Turnfront sind dem Landesleiter der NSDAP., Bundesminister Major a. D. Klausner bereits im Einvernehmen mit dem Reichssportführer von Tschammer und Osten vorgenommen worden. Schon in kurzer Zeit werden Verfügungen erlassen werden, daß die Fahne des Reichsbundes für Leibesübungen auch unsere Fahne ist, daß wir auch das gleiche Abzeichen tragen. Das Deutsche Reichssportabzeichen wird an Stelle des bisherigen österreichischen Leistungszeichens treten. Eine tiefe Freude erfüllt uns, daß unser Weg nun auch in Fahne und Abzeichen dem Reiche konform ist.

Jetzt an die Arbeit! Im engsten Einvernehmen mit den Gliederungen der Bewegung treten wir in den Dienst. Die kameradschaftliche Zusammenarbeit wird auf den auch für uns gültigen Vereinbarungen des Deutschen Reichsbundes für Leibesübungen mit SA., H., HJ. und DJ. aufgebaut werden. Es gilt, all das Zusammenwirken aller Kräfte gewährleistet. Die Leibeserziehung wird ein wichtiger Teil der nationalsozialistischen Gestaltung unseres Volkes sein. Damit erfüllen wir das zu Wirklichkeit gewordene Erbe Jahns und danken unserem Führer Adolf Hitler durch Arbeit und Leistung.

Rainer. Müller."

Der Führer der Deutschösterreichischen Turn- und Sportfront, Dr. Friedrich Rainer, sandte an den Reichssportführer folgendes Telegramm:

„Reichssportführer, ich melde Ihnen die Uebernahme der Deutschösterreichischen Turn- und Sportfront und unterstelle sie Ihrer Führung. Jahns Vermächtnis ist damit erfüllt worden. Wie die Kameraden im Reich, brennt Deutschösterreichs Turner und Sportler in engster Zusammenarbeit mit den Gliederungen der Bewegung für Führer und Volk ihr Bestes geben.

Dr. Rainer."

Der Reichssportführer erwiderte mit folgendem Telegramm:

„An den Führer der Deutschösterreichischen Turn- und Sportfront, Dr. Friedrich Rainer. Ich freue mich über Ihre Ernennung. Der Reichsbund für Leibesübung ist stolz darauf, seine neue Führung heute schon immer seine guten Kameraden gewesen sind. Ich bin glücklich über die Möglichkeit einer gemeinsamen Arbeit für ein größeres, stolzes und glückliches Volk der Zukunft.

v. Tschammer und Osten."

Ewald Kluge wieder daheim

Der Deutsche Motorradmeister Ewald Kluge traf am Montagvormittag von Frankfurt a. M. kommend nach dem Austragen seiner Wettkämpfe wieder auf dem Flugplatz Tempelhof in Berlin ein, wo er von zahlreichen Freunden herzlichst begrüßt wurde. Der Führer des deutschen Kraftfahrsports, Korpsführer Hühnlein, war persönlich erschienen, um seinen Deutschen Meister und den vierfachen Sieger von Austrolien zu begrüßen. Er sprach ihm seine Anerkennung für seine Leistungen aus, die für alle Zeiten ein Ruhmesblatt in der Geschichte des deutschen Kraftfahrsports bedeuten werden. Dann wurde Kluge, der sich sichtlich über den herzlichen Empfang freute, mit seinen Kameraden, die ihn auf seinem Siegeszug durch Australien begleitet hatten, in Triumph durch die Halle getragen.

Gaufestes Sportfest in Hildesheim

Die Ortsgruppe Hildesheim des DRL-Kreises Braunschweig-Hildesheim führt am 18. April (Ostermontag) auf dem Sportplatz des MTV. von 1848 e. V. ein gaueffenes Einladungs-Sportfest (2. Niedersachsen-Sportfest) durch, das seitens der Vereine im Bezirk Niedersachsen stärkste Beachtung verdient. Neben den Dreikämpfen (bestehend aus einem 75- bzw. 100-Meter-Lauf, Weitsprung und Kugelstoßen, für die weibliche Jugend Schlagballweitwurf) sind verschiedene Einzelwettkämpfe für Männer, Frauen und Jugendliche vorgesehen: 100 Meter offen, 100 Meter für Landvereine, 400 Meter, 1000 Meter, 3000 Meter, Hoch- und Weitsprung (Männer), 100 Meter, Hochsprung und Diskuswurf (Frauen) sowie einige Jugendwettbewerbe. Die Staffeln beginnen sich auf 4 mal 100, 4 mal 400 Meter, Olympische und Schwedenstaffel. In diesen Wettbewerben sieben wertvolle Wanderpreise zur Verfügung, die die im vergangenen Jahre siegreichen Vereine aus Göttingen, Gifhorn, Hannover und Hamburg verteidigen müssen. Meldeschluß ist der 10. April an Kam. Herb. Wiebrecht, Fachwart für Leichtathletik, Ziegenbergstraße 121, abgegeben werden.

Nach dem vollzogenen Anschluß

Stand der Olympischen Spiele

XI. Sommerspiele

	Medaillen: Gold	Silber	Bronze
Deutschland	33	26	30
Oesterreich	4	6	3

Deutschland	37	32	33
USA.	24	20	12
Ungarn	10	1	5
Italien	9	9	5
Frankreich	7	6	6
Finnland	7	6	6
Schweden	6	5	9
Japan	6	4	8
Holland	6	4	7
Großbritannien	4	7	3
Tschechoslowakei	3	5	3
Estland	2	2	3
Argentinien	2	2	3
Aegypten	2	1	2
Polen	2	1	2
Kanada	1	3	5
Norwegen	1	3	2
Türkei	1	—	1
Indien	1	1	—
Neuseland	1	—	—
Polen	—	3	3
Dänemark	—	2	3
Lettland	—	1	—
Jugoslavien	—	1	—
Südafrika	—	1	—
Rumänien	—	1	—
Mexiko	—	—	1
Belgien	—	—	2
Litauen	—	—	1
Philippinen	—	—	1
Portugal	—	—	1

IV. Winterspiele

	Medaillen: Gold	Silber	Bronze
Norwegen	7	5	3
Deutschland	4	3	—
Oesterreich	1	1	2

Deutschland	4	4	2
Schweden	2	2	3
Finnland	1	2	—
Schweiz	—	1	2
Großbritannien	1	1	1
Vereinigte Staaten	1	—	2
Kanada	—	1	—
Ungarn	—	—	1
Frankreich	—	—	1

Vorführungswettbewerbe (Winterspiele)

Deutschland	—	2	1
Oesterreich	—	1	1

Deutschland	3	3	2
Italien	1	—	—
Finnland	—	1	—
Schweden	—	—	1
Tschechoslowakei	—	—	1

Vfl.-Hemelingen-Jahresbericht

Der Vfl. Hemelingen hielt am 13. dieses Monats in seinem Vereinslokal die ordentliche diesjährige Mitgliederversammlung ab. Die Versammlung wurde durch den stellv. Vereinsführer Jg. Bischen eröffnet. Der Vereinsführer Kastlander schilderte sodann die Entwicklung und Leistung des Vereins. Auf allen Gebieten seien die Abteilungen vorangekommen. Im Fußball steht bereits die 1. Herrenmannschaft seit Monaten in der 1. Kreisklasse an erster Stelle. Die Jungliga, die 1. A-Jugend, die 1. Jugend sowie die 2. Jungmannschaft verfügen über gute Leistungen und haben bereits die Kreismeisterschaft errungen. Im Tischtennis steht die neue Abteilung in der Klasse C an erster Stelle. — Die Schützen und Kegler haben bereits bemerkenswerte Erfolge zu verzeichnen. Große Freude und Genugtuung wurden im Fußball abgeschlossen. Partei, Staat und Industrie haben dem Vfl. Hemelingen das größte Interesse entgegengebracht. Die Mitgliederzahl des Vereins ist erheblich gestiegen.

Der Vereinsführer überreichte dann verdienten Mitgliedern die von ihm selbst entworfene Vereinsnadel. Diese Nadel wurde in dreifacher Ausführung hergestellt: in Silber, als Meisterschaftsnadel in Gold (kleine Nadel) und die große Nadel in Gold als Ehrennadel für verdienstvolle Mitglieder. Die große Nadel erhielten: J. Bischen, H. Kahne, W. Chairself, H. Schmidt, Frau Usmers; die kleine Nadel: Paul Schäfer, Fritz Lüder, Schiebenhöfer, Oswald Wagner, Gustav Paul, Platzwarte Uhlmer/Paschmeyer; die kleine silberne Nadel: Leo Jurowetth.

Der Vereinsführer Stadtlander gab dann den neuen Vorstand bekannt, der sich wie folgt zusammensetzt: stellvertr. Vereinsführer: W. Chairself, 1. Kassierer: O. Thiel, 2. Kassierer: H. Schmidt, Schriftwart: W. Chairself, Jugendwart: G. Kahne, Schriftwart für das Paßwesen: H. Schmidt, Mitglieder des Aeltestenrates: Vereinsführer, stellv. Vereinsführer, J. Hoffsching, Jg. Bischen, J. Niedermann, Leiter des Ausschusses: W. Chairself, Gerätewart: J. Bischen, Platzwarte: Uhlmer/Paschmeyer, 1. Kassenprüfer: L. Riedemann, 2. Kassenprüfer: H. Alstedt, Obmänner: für Fußball: Heinrich Thiel, für Tischtennis: Kurt Stöhner, für Schiedsrichterwesen: Paul Scheiblich, für Leichtathletik: Alt., unbesetzt, für Schwimmen: Oetjen, für Kegeln: Oswald Wagner, für Schießen: Friedr. Schiebenhöfer.

Die Sommerspiele kommen wieder

Auf einem Lehrgang zur Eröffnung der Arbeit für die kommende Sommerspielsaison konnte Kreisobmann Kandeman unter den Kreisfachgebietsleitern und Unterkreis- (Landkreisgem.-) Obmännern mit der Parole begrüßen: „Es muß gearbeitet werden!" Seinem Bericht über das Vorjahr ist zu entnehmen, daß der Kreis Bremen im Umfang seiner Tätigkeit wenn auch nur den 3. Platz im Gau verdrängt ist, obwohl 230 Spiele durchgeführt wurden. In einer lebhaften Aussprache wurden die Gründe des Rückgangs untersucht. Kreisspielwart Hein gab den Anwesenden einen Einblick in die augenblicklichen Verhältnisse und eine Uebersicht über die Lage des weiten Gebiets der Sommerspiele. Er betonte, daß die Arbeit wieder Freude zu machen beginne. Die Reichsleitung habe viel Verständnis für seine Aufgabe. Auch seien die organisatorischen Grundlagen geschaffen in der Zusammenarbeit mit dem Frauenwart und der Jugend. Mannschaftsmeldungen seien bereits eingegangen. Die Mitgliederzahl des Vereins ist erheblich gestiegen.

Der Vereinsführer überreichte dann verdienten Mitgliedern die von ihm selbst entworfene Vereinsnadel. Diese Nadel wurde in dreifacher Ausführung hergestellt: in Silber, als Meisterschaftsnadel in Gold (kleine Nadel) und die große Nadel in Gold als Ehrennadel für verdienstvolle Mitglieder. Die große Nadel erhielten: J. Bischen, H. Kahne, W. Chairself, H. Schmidt, Frau Usmers; die kleine Nadel: Paul Schäfer, Fritz Lüder, Schiebenhöfer, Oswald Wagner, Gustav Paul, Platzwarte Uhlmer/Paschmeyer; die kleine silberne Nadel: Leo Jurowetth.

Der Vereinsführer Stadtlander gab dann den neuen Vorstand bekannt, der sich wie folgt zusammensetzt: stellvertr. Vereinsführer: W. Chairself, 1. Kassierer: O. Thiel, 2. Kassierer: H. Schmidt, Schriftwart: W. Chairself, Jugendwart: G. Kahne, Schriftwart für das Paßwesen: H. Schmidt, Mitglieder des Aeltestenrates: Vereinsführer, stellv. Vereinsführer, J. Hoffsching, Jg. Bischen, J. Niedermann, Leiter des Ausschusses: W. Chairself, Gerätewart: J. Bischen, Platzwarte: Uhlmer/Paschmeyer, 1. Kassenprüfer: L. Riedemann, 2. Kassenprüfer: H. Alstedt, Obmänner: für Fußball: Heinrich Thiel, für Tischtennis: Kurt Stöhner, für Schiedsrichterwesen: Paul Scheiblich, für Leichtathletik: Alt., unbesetzt, für Schwimmen: Oetjen, für Kegeln: Oswald Wagner, für Schießen: Friedr. Schiebenhöfer.

Schlußserie des Dreibahnenkampfes

Am nächsten Sonntag tragen die Sportkegler in der Kegelhalle „Schützenhof", Sielers Festsäle, den Schlußkampf um die Freiluftmeisterschaft durch. Da dieser Kampf auf die letzte Großveranstaltung des diesjährigen Meisterschaftskämpfe Lüdenburg müssen von den Teilnehmern dieses Wettbewerbes je 100 Kugeln auf Bohle, Schere und Alphalt, also insgesamt 300 Kugeln hintereinander geschoben werden, eine körperliche und technische Leistung, die nur von geschulten und durchtrainierten Sportkeglern zu erfüllen ist.

Auch hier in diesem Kampf liegt die Spitzengruppe so dicht beieinander — es sind vom 1.—10. Platz 39 Holz —, daß bei der Größe dieses Wettkampfes eine Vorausfage kaum möglich ist. Freilich wird Seeger, der jetzt schon zwei Serien die Bilz anführt und sich jetzt ein Plus von 15 Holz vor Ch. Warnken gesichert hat, sich so leicht nicht die Butter vom Brot nehmen lassen.

Da — wie schon berichtet — die Beteiligung an diesem Kampf besonders gut ist, muß die Sportleitung bereits jetzt darauf den Sonnabendbend als Startzeit zu Hilfe nehmen.

Des weiteren treten am Sonntag Senioren und Junior zum Schlußkampf auf Scheer an. Hier stehen die Sieger in v. Osten und Frau Hünerberg schon mit ziemlicher Sicherheit fest, so daß es sich nur noch um die Verteilung der Plätze handelt. Am Mittwochabend erledigen dann die Senioren noch ihre letzte Serie auf Arbhalt und ziehen gleichzeitig damit den Schlußstrich unter das diesjährige Ausscheidungsfegeln des Vereins Bremer Kegler. Die Kreismeisterschaften am 9. und 10. April in Bremen sind dann die nächste Etappe nach Breslau.

[7.

Das Leistungsabzeichen der Kegler

Um die Erringung des vom Deutschen Keglerbund aufgeschriebenen Leistungsabzeichens der Kegler herrschen noch vielfach Unklarheiten. Die Bedingung ist 1480 Holz auf Bohle die gleiche geblieben wie bei dem früheren Sportabzeichen. Um aber zu vermeiden, daß die Erringung eines Leistungsabzeichens nicht von einem Zufallserfolg abhängig ist, wurde von derselben Stelle die Erfüllung dieser Bedingung 5 Jahre hintereinander verlangt, und das kann nur im Interesse des Sports begrüßt werden. Die Bedingung wird durch wird nur der wirklich leistungsfähige Sportkegler in den endgültigen Besitz des Leistungsabzeichens kommen.

Als Zwischenerfolg wird bei der jeweiligen Erfüllung der Bedingung das Abzeichen mit der Jahreszahl nur gültig für dieses Jahr verliehen. Das Sportjahr der Kegler in diesem Falle aber beginnt und endet mit der Austragung der deutschen Meisterschaften. Es ist also in dem amtlichen des Kreiskampfes am 9., 10., 11., 15. und 16. April im Kegelsechen „Schützenhof" ausgeschriebenen Kegeln um das Leistungsabzeichen dieses noch für das Jahr 1938 zu erringen.

Mehrere Bremer Sportkegler hatten in Hannover anläßlich einer dort abgehaltenen Kegelsportwoche sich um das Leistungsabzeichen zu bemühen. Aber nur ein einziger Sportwart, A. Busch, vermochte mit der guten Leistung von 1518 Holz die Bedingung zu erfüllen.

[7.

Kreisschwimmen im Hansabad

Am Sonnabend, 26. März, führt der Ohmann für sportliches Schwimmen im Kreis 3, G. Hornig, für die Kreise 1 bis 4 bis 8 Niederschlagenaues im hiesigen Hansabad das siebente Kreisschwimmen des Winterhalbjahres durch. Es sind für dieses Kreisschwimmen werbe aufgeschrieben: 1 Frauenjugend-Bruststaffel über 3 mal 100 Meter der Klassen 2 und 3, 2. 4 mal 50 Meter-Kraulstaffel der Männer für die Klassen 2a, 2b und 3. 3. 200 Meter. Männerjugend-Brustschwimmen für die Klassen 1, 2 und 3. 4. 400 Meter Männer-Kraulschwimmen der Klassen M. 1a und 1b. 5. 100 Meter Frauenjugend-Kraul der Klassen 2 und 3. 6. 3 mal 100 Meter Männerjugend-Lagenstaffel der Kl. 1, 2 und 3. 7. 100 Meter Männer-Kraul, Klassen 2a, 2b und 3. 8. 6 mal 50 Meter Frauen-Kraulstaffel. 9. 100 Meter Männer-Rückenschwimmen der Klassen M. und 1b. 10. 100 Meter Männer-Rückenschwimmen der Klassen 2a, 2b und 3. 11. Frauenjugend-Brustschwimmen über 200 Meter der Klassen 1, 2 und 3. 12. 50 Meter Kraulschwimmen für Frauen, beteiligt sind die Klassen 1a, 1b, 2a, 2b und 3. Abschließend sei mitgeteilt, daß Kreisfachwart Fr. Muus in Zukunft die geseit, daß Kreisfachwart Fr. Muus in Zukunft die Preisverteilung für das vorausgegangene Wettschwimmen nur 20.15 Uhr, an der dem Sprungturm gegenüberliegenden Stirnseite vornimmt. Auch dieses Kreisschwimmsest dürfte seine Anziehungskraft nicht verfehlen.

[

Heimatfahrten des DDAC.-Gaues 1938

Begrüßenswerter Wettbewerb zur Erschließung unserer norddeutschen Heimat

Auch in diesem Jahre schreibt der DDAC., Gau 19, Nordsee, einen Wettbewerb aus, der der Erkundung und Erschließung unserer Heimat mit ihren zahlreichen, z. T. frühgeschichtlichen Denkmälern und Fundstellen dient. Jeder Nordsachse kennt die Stätten unserer Geschichte, doch immer wieder muß man feststellen, daß sich die Kenntnisse lebhaft auf Namen und Bezeichnungen erstrecken. Wer kennt den Wesergebirgsweg und den Reichsstraße 5.1, nördlich Detmold? Der Heilige Berg bei Pösen an der Reichsstraße 6 bei Minden, Dörfer, die Externsteine bei Horn, die Hünenbetten bei Grundeldehorst, südlich Hornburg, an der Reichsstraße 75 zwischen Burgdorf und Stade. 19. Die Pfahlsburg mit Bilzenbett, Heidenstadt und Heidenkirche an der Straße Wesermünde-Bremerhaven über Langen. 11. Der Gosgenberg bei Curtzhaven. 13. Die Mittelfindsburg an der Porta Westfalica. 15. Die Schlüsselburg bei Bad Rehburg. 14. Die Babylonie bei Bückeburg. 15. Das Gedenkmal Widukind in Enger bei Herford. 16. Das Königsgrab im Hämmling, südlich Sögel, zwischen Groß-Berßen und Hünen. 17. Der Upstalsboom bei Aurich. 18. Der Hebenwall bei Dellstorf, südlich Gandersheim. 19. Die Dünenwanderung bei Essen, südlich Cloppenburg. 20. Die Karlssteine bei Osnabrück. — Von allgemeinem Interesse dürfte es sein, daß das Ergebnis der diesjährigen und früheren Wettbewerbe auch bei den DDAC.-Tourenfahrern diesen soll. Es ist deshalb eine möglichst starke Beteiligung erwünscht.

Tokio hilft sich selbst

Von dem festen Willen, die Olympischen Spiele 1940 unter allen Umständen in Tokio durchzuführen, zeugt ein Beschluß, der in der Stadt Tokio gefaßt hat. Danach stellt die Stadtverwaltung nun endgültig 38 Mill. Yen zur Verfügung. Zehn Mill. von diesem Betrag sollen für öffentliche olympische Zwecke verwandt werden, zehn Millionen fließen für „Verschiedenes" zur Verfügung, so u. a. für Reiseerzünftigungen und Verbesserung von Zufahrtsstraßen, weiß Millionen werden zum Bauen des großen Fischereihafens der Welt ausgebracht, der mitten in Tokio errichtet werden soll. Die restlichen sechs Millionen Yen will man schließlich bereit halten für außerordentliche Ausgaben. Die XII. Olympischen Spiele in Tokio. Voraussetzung für den Bau dieses riesigen Flughafens ist allerdings, daß Tokio die Weltausstellung 1940 und die Olympiade erhält.

Ländermannschaften geändert

Das schöne Vorhaben, den 13. Fußballs-Ländersampf gegen Ungarn am Sonntag im Nürnberger Stadion mit der stärksten deutschen Mannschaft durchzuführen, läßt sich leider nicht verwirklichen. Von der Stammmannschaft, die Deutschland am 6. Dezember 1937 bei Jubiläum seines 35jährigen Bestandes feiern, ist vor allen Dingen bisher eine fehlende Breitenentwicklung zu beobachten gewesen. Den 1900 Aktiven entstehen 1937 nur 1000 Neuzugänge. Wien, während in den österreichischen Landgebieten die Leichtathleten noch keinen Fuß fassen konnten. Außer den Stabhochspringern Hoffsin und Lehmann-Leipzig, die für Meeter auf sind, den 400-Meter-Läufer Rinner, der übrigens drei Tage nach den Studentenweltmeisterschaften in Budapest erhalten wurde, den Deutschen Gruß gegrüßt hatte, und dem Mittelstreckler Siebenger über 800 Meter gibt es in der österreichischen Leichtathletik keinen international hervortretenden Mann.

Dagegen kann Deutsch-Oesterreich sich auf den Tennis-Sieger und zweiten Sieger der Berliner Olympischen Spiele Gottfried von Cramm stützen, der in dieser Sportart hat es bisher an einer Breiten-Entwicklung gefehlt. Im Tennis haben sich durch eine Reihe von Turnier- und der Belebung an internationalen Turnieren die beiden Spitzenspieler Metaxa und Babarowski einen Namen gemacht. Im Wassersport-Schwimmsport ist ein langsames aber sich stetig fortschreitendes Fortschreiten gewesen. Der Erste Wiener Amateur-Schwimm-Club, der 1937 das Fest seines 50jährigen Bestehens feiern konnte und dabei einen denkbar besten freundschaftlichen Beziehungen zu Deutschland Ausdruck gab, hat an den Reichsfachamtsleiter Nag zum Ehrenmitglied ernannt, ging zielsicher auf die Breitenausbildung des Schwimmsports los. Eine ganze Reihe tüchtiger Schwimmer, die der 1-Minuten-Grenze nahe sind, sollten bei ausdauernder Schulung bis zur Spitzengruppe vorstoßen können.

Im Kanu- und Kajaksport gehörte Deutsch-Oesterreich immer schon leistungsmäßig zur Spitzengruppe. Neben den bekannten Namen Deubelsky, Kainz, Dorfner, Kalisch und Steinhuber verfügt diese Sportart auch über beachtliche Nachwuchskräfte. In der Schwerathletik spielt Deutschland das Gewichtheben eine größere Rolle. Neben Aegypten und Frankreich war Deutsch-Oesterreich in den letzten Jahren unser stärkster Widersacher. Haala gewann beispielsweise im Fortschritt in Paris die Weltmeisterschaft im Halbschwergewicht. Zurzeit ist Deutsch-Oesterreich in der neuen Weltrekordliste nicht weniger als elfmal vertreten. Darunter befinden sich Haala und der Leichtgewichtler Fein, der zu den Besten der Welt gehört und der Federgewichtler Richter, der auch heute noch aktiv ist.

Es müssen die gewonnen nachfolgenden aufgeführten Pflichtsportarten und weitere Probepunkte im Nordsee-Gaugebiet aufgesucht werden. Die Besichtigung muß durch einen Sportwart durch ein Sichtfoto erfolgen. Es wird bestimmt damit zu hoffen sein, daß der DDAC. nach Beendigung des Wettbewerbs ein Stück Heimatgeschichte hinter sich gebracht hat, auf das er stolz sein kann.

Es sind folgende Pflichtpunkte aufzusuchen: 1. Die Großen Steine bei Kleimenknesten, südlich Wildeshausen, mit dem Pertiner Großgrab. 2. Die Gerichtsstätte und die Schwarze Braut bei Bösingen i. O. 3. Die Hohen Steine, Bisbeker Braut und Bräutigam bei Ahlhorn 4. O. 4. Die Anlegung bei Goldenstedt an der Landstraße Goldenstedt nach Bechta. 5. Die Desbergburg nördlich Lastrup i. O. 6. Der Hünenstein von Bethen an der Reichsstraße 51, nördlich Diepholz. 7. Der heilige Berg bei Bissen an der Reichsstraße 6 bei Minden, Dörfer, die Externsteine bei Horn. 8. Die Hünenbetten bei Grundeldehorst, südlich Hornburg, an der Reichsstraße 75 zwischen Burgdorf und Stade. 19. Die Pfahlsburg mit Bilzenbett, Heidenstadt und Heidenkirche an der Straße Wesermünde-Bremerhaven über Langen. 11. Der Gosgenberg bei Curtzhaven. 13. Die Mittelfindsburg an der Porta Westfalica. 15. Die Schlüsselburg bei Bad Rehburg. 14. Die Babylonie bei Bückeburg. 15. Das Gedenkmal Widukind in Enger bei Herford. 16. Das Königsgrab im Hämmling, südlich Sögel, zwischen Groß-Berßen und Hünen. 17. Der Upstalsboom bei Aurich. 18. Der Hebenwall bei Dellstorf, südlich Gandersheim. 19. Die Dünenwanderung bei Essen, südlich Cloppenburg. 20. Die Karlssteine bei Osnabrück. — Von allgemeinem Interesse dürfte es sein, daß das Ergebnis der diesjährigen und früheren Wettbewerbe auch bei den DDAC.-Tourenfahrern diesen soll. Es ist deshalb eine möglichst starke Beteiligung erwünscht.

Anschluß an die größere Sportgemeinschaft

Deutsch-Österreichs Sport und die Bedeutung seiner Übernahme durch den Nationalsozialismus

Mit einer starken Mannschaft von 219 Teilnehmern marschierte bei der Eröffnungsfeier der Berliner Olympischen Spiele Oesterreich in das Stadion ein, jubelnd von den Hunderttausenden begrüßt. Und sie haben sich in diesem Kampfe der Besten der Welt wacker geschlagen, die nun als Kameraden zur größeren Gemeinschaft der deutschen Leibesübungen zurückstehen. Die Wildwasser und Flüsse waren der beste Uebungsplatz für die Kanuten, die sich zwei goldene, drei silberne und eine bronzene Medaille holten, dazu 3 x 3 Siege in den Kameradenwettbewerben. Sieben den 4. Platz im Faltboot-Zweier über 10 000 Meter. Im Gewichtheben gab es durch Fein im Leichtgewicht eine Goldmedaille, im Federgewicht den 3. Platz, im Mittelgewicht den 4. Platz und im Mittel-, Halbschwer- und Schwergewicht den sechsten Platz. Im Rudern holte sich im Einer Hasenhübl die Silbermedaille und im Vierer ohne Steuermann kam Oesterreich auf den 5. Platz. Ebenfalls einen 5. Sieg holte sich Oesterreichs Vertreter im Segeln der Olympia-Jollen. In der Feuerwehrstaffel schlug Austria im Sportverein den 4. Platz, im Frauen-Florett-Fechten errang Oesterreich die Bronze-Medaille und im Florett-Mannschaftsfechten wurde der 4. und im Säbel durch Oesterreichs Mannschaft der 5. bis 8. Platz erkämpft. In der großen Dressurprüfung der Reiter holte sich Oesterreich die Bronzemedaille, im Fußball und im Handball den 9. Platz, im Wasserball den 6. und im 100-Kilometer-Mannschaftsfahren der Radrennbahn den 7. Platz.

Die allgemeine Entwicklung in Oesterreich brachte es mit sich, daß gegenwärtig von ehemals bestehenden 700 völkischen Turnvereinen 290 wieder arbeiten durften, da der übrige Teil „verboten" und „eingestellt" wurden ist. „Verboten" und „eingestellt" bedeutete, daß die verbotenen Vereine aufgelöst wurden, die eingestellten Turnerbundvereine vorerst ihren Betrieb einstellen mußten. Zum ersten Male führte nun der Turnerbund in St. Pölten im November 1937 seine Bezirksmeisterschaften durch. Bedingt durch die allgemeine Lage hatten nur 29 Turner gemeldet, von denen 15 zum Wettkampf antraten, da sich viele in der Vorbereitungszeit verletzt hatten. Auch die Schwierigkeit der Uebungen, die sich den Anforderungen der Olympischen Turnübungen anglichen, erlaubte es nur den Allerbesten, zur Meisterschaft zu kommen. Die ersten drei Sieger wurden: 1. Zoba-Freiheit, Floridsdorf, 2. Waldert Richard, Steyr, 3. Jordan Fabian, Allg. DTV. 1919. Graz, Meister am Reck: Zoda, Floridsdorf, Meister am Barren: Fabian, Graz, Meister am Pferd breit: Hübner, Jungbauern, Meister am Pferd lang: Tesch, Wien, Meister an den Ringen: Bilas, St. Pölten, Meister im Freiübungsturnen: Rödl, Wien.

Deutsch-Oesterreichs Fußballspiel hat in der Welt einen guten Klang. Es sind zwar weit Erinnerungen an einige Jahre zurückliegende große Leistungen, die diesen guten Klang bedingen. Es ist manches durch einen harten deutschen Weg trennen Fußballnationalismus zerstört worden, was an guten Voraussetzungen und Anlagen vorhanden war. Doch sind in den Reihen der österreichischen Vereine auch heute noch große Könner vereinigt, der beste Beweis dafür ist der zweite Platz, den sich Deutsch-Oesterreichs Vertretung beim Großsiel der Olympischen Spiele in Berlin gegen Italiens Elf erkämpfen konnte. Mit großer Sicherheit stimmt, daß sich aus dem großen Stamm von guten Fußballspielern, die für Meeter auf sind, den 400-Meter-Läufer Rinner, der übrigens drei Tage nach den Studentenweltmeisterschaften in Budapest erhalten wurde, den Deutschen Gruß gegrüßt hatte, und dem Mittelstreckler Siebenger über 800 Meter gibt es in der österreichischen Leichtathletik keinen international hervortretenden Mann.

Dagegen kann Deutsch-Oesterreich sich auf den Tennis-Sieger und zweiten Sieger der Berliner Olympischen Spiele Gottfried von Cramm stützen, der in dieser Sportart hat es bisher an einer Breiten-Entwicklung gefehlt. Im Tennis haben sich durch eine Reihe von Turnier- und der Belebung an internationalen Turnieren die beiden Spitzenspieler Metaxa und Babarowski einen Namen gemacht. Im Wassersport-Schwimmsport ist ein langsames aber sich stetig fortschreitendes Fortschreiten gewesen. Der Erste Wiener Amateur-Schwimm-Club, der 1937 das Fest seines 50jährigen Bestehens feiern konnte und dabei einen denkbar besten freundschaftlichen Beziehungen zu Deutschland Ausdruck gab, hat an den Reichsfachamtsleiter Nag zum Ehrenmitglied ernannte, ging zielsicher auf die Breitenausbildung des Schwimmsports los. Eine ganze Reihe tüchtiger Schwimmer, die der 1-Minuten-Grenze nahe sind, sollten bei ausdauernder Schulung bis zur Spitzengruppe vorstoßen können.

Im Kanu- und Kajaksport gehörte Deutsch-Oesterreich immer schon leistungsmäßig zur Spitzengruppe. Neben den bekannten Namen Deubelsky, Kainz, Dorfner, Kalisch und Steinhuber verfügt diese Sportart auch über beachtliche Nachwuchskräfte. In der Schwerathletik spielt Deutschland das Gewichtheben eine größere Rolle. Neben Aegypten und Frankreich war Deutsch-Oesterreich in den letzten Jahren unser stärkster Widersacher. Haala gewann beispielsweise im Fortschritt in Paris die Weltmeisterschaft im Halbschwergewicht. Zurzeit ist Deutsch-Oesterreich in der neuen Weltrekordliste nicht weniger als elfmal vertreten. Darunter befinden sich Haala und der Leichtgewichtler Fein, der zu den Besten der Welt gehört und der Federgewichtler Richter, der auch heute noch aktiv ist.

Völkische Turnbewegung in Österreich

Mithelfer auch an der nationalsozialistischen Entwicklung

Die Turnbewegung in Oesterreich gehörten seit Gründung der Deutschen Turnerschaft zur völkischen und einigen deutschen Turnbewegung. Ende des 80er Jahre aber wurden die niederösterreichischen Turnvereine aus der Deutschen Turnerschaft ausgeschlossen, weil sie sich unter der Führung von Georg Ritter von Schönerer bereits damals schon zum deutsch-völkischen Standpunkt bekannten und dementsprechend Juden. Jüdischen und sonstige Volksfremde aus ihren Reihen hinausschoben. Aus der politischen Kurzsichtigkeit der damaligen Turnerschaftsführung entwickelte sich die völkische Turnidee und somit der auf dem Grundsatz des Arierparagraphen beruhende Deutsche Turnerbund, dessen Gründungsjahr 1889 ist. Seit dieser Zeit bestand sich der Turnerbund, der sich rasch über ganz Oesterreich und zum Teil auch über das Reich ausdehnte, zu den unverrückbaren Grundsätzen völkischen Deutschtums. Er faßte später seine volkspolitische Einstellung in die Hochziele „Rassereinheit, Volksein heit, Geistesfreiheit zusammen. Ein junger von dem Weltkriege führte der Turnerbund als Mittel zur Erfüllung seiner volkserzieherischen Aufgaben das Deutschwesen ein. Nach dem großen Kriege kam im Herbst 1919 in Linz der Zusammenschluß mit den bis dahin ebenfalls selbständigen, 1904 aus der Turnerschaft auch wegen der Aufnahme ausgetretenen Turnkreis Deutschösterreich zustande, gleichzeitig erfolgte aufgrund der Anschluß der ebenfalls völkischen Turnvereine Oesterreichs und des zahlenmäßig kleinen Arbeiterbandes deutscher Turnvereine. Zum Beispiel der geschlossene Deutsche Turnerbund einen starken

Kann ich das Abzeichen nun anstecken? /

Der erste Tag der Pimpfen- und Jungmädel-Meldungen — In allen Stadtteilen kennzeichnen große Spannstreifen die Meldestellen für den Jahrgang 1928

Mit viel Liebe und Freude schreibt der Neue seinen Namen in die Liste

Eine ganze Woche haben unsere Zehnjährigen Zeit, um ihre Anmeldungen zum Jungvolk oder zu den Jungmädeln abzugeben. Wen wundert's aber, daß die meisten neuen Pimpfe und Jungmädel schon gleich am ersten Tage die Anmeldestellen aufsuchten, um dort die fein säuberlich ausgefüllten Scheine abzugeben. Mit erwartungsfrohem Stolz betraten sie die mit großen Spannstreifen kenntlich gemachten Meldestellen. Zackig rissen sie den Arm zum Deutschen Gruß empor und reichten den Meldestellenführern ihren Anmeldebogen. Bei dieser Pimpfenmeldung gelang ja das Hackenzusammenreißen nicht allen Jungen gleich gut, manch' einer konnte seine Beine nicht so recht aneinander kriegen. Das machte wohl das dicken Lampenfieber, das ja jeden befällt, wenn er zum ersten Male vor der Erfüllung seiner liebsten Wünsche steht. Auch den Jungmädeln gelang ihre zu Hause und in der Schule so artig eingeübte stramme Haltung nicht immer, manches Jungmädel machte sogar, nachdem es sich erst kühn aufgereckt hatte, einen sehr artigen Knicks...

„Na, kommt deine ganze Schulklasse zur Meldestelle", fragen wir einen der neuen Pimpfe. Da lächelt der Junge über beide Backen: „Nööö, ich ganz allein!" „Wie ist denn das möglich?" Und da kriegen wir neue Pimpf mit seiner Weisheit raus: „Ja, wissen Sie, ich bin am 30. Juni geboren. Ich kann deshalb schon dieses Jahr eintreten, die anderen erst nächstes Jahr. Die ganze Klasse ist wütend, daß sie zurückstehen muß." Wir geben dem Pimpfen noch den guten Rat, jetzt mal seiner Klasse zu zeigen, was ein richtiger Pimpf ist, da dreht der Junge doch seine Pimpfenmütze langsam in die Runde und zeigt auf die Schnalle: „Kann ich denn das Abzeichen nun anstecken?" Dem kleinen Kerl tropfte viel Wasser in den Wein, als ihm mitgeteilt werden mußte, daß das Abzeichen erst nach der feierlichen Aufnahme, die am 19. April erfolgen wird, angesteckt werden kann.

Wir sagen es nochmals: Bis zum 22. März sind die Meldestellen in der Zeit von 17 Uhr bis 19 Uhr geöffnet, am Sonntag, dem 20. März, ist die Anmeldezeit von 10 bis 13 Uhr, wir empfehlen aber allen Eltern, ihre Zehnjährigen schon recht bald zu der vorgeschriebenen Meldestelle zu schicken, damit die Schreibstuben recht bald ihre Listen abschließen können. Die zuständigen Meldestellen befinden sich für Altstadt: Lindenstraße 6 (ab Herdentorsteinweg); Osten: Hamburger Straße 85; Hastedt-Sebaldsbrück: Dietrich-Eckart-Haus, Hastedter Heerstraße 403; Schwachhausen, Horn, Oberneuland, Borgfeld: Orleansstraße 34; Westen: Landwehrstraße 56; Findorff: Walsroder Straße 4; Walle: Nordstraße 270 (Zute); Gröpelingen: Oslebshausen, Am Nonnenberg 9/11 (Korff's Landgut); Gröpelingen: Oslebshausen, Am Nonnenberg 9/11 (Korff's Landgut); Woltmershausen: Neustadtswall 79; Neustadt-Süd: Schulstraße 19; Buntentor: Schule Kornstraße (Eingang vom Schulhof).

Bei der Abgabe der Meldungen, die vom Erziehungsberechtigten unterschrieben sein müssen, sind — wie schon gemeldet — 10 Rpf. Anmeldegebühr zu zahlen. Hierfür erhält der neue Pimpf ein Heft über den Dienst im Jungvolk.

Seit gestern:

„Wilhelm-Decker-Schule"

Umbenennung der Schule an der Schönebecher-Str. / Ehrentag einer Bremer Erziehungsstätte

Unter der Leitung von Schulvorsteher Pg. Schniedewind, fand am gestrigen Abend im Beisein des Ortsgruppenleiter Pg. Erasmi, in der dichtbesetzten und festlich geschmückten Turnhalle der Schule an der Schönebecker-Straße die Feier des 25jährigen Bestehens der Anstalt statt. Die bremische Unterrichtsverwaltung, sowie der Kreis Bremen des NSLB. waren durch den Schulrat Pg. Krafe vertreten. Der von Bremen abwesende Senator für das bremische Bildungswesen, Dr. Richard von Hoff, hatte seine herzlichen Glückwünsche übermittelt. Unter der großen Festversammlung befand sich auch die Mutter des nationalsozialistischen Freiheitshelden unserer Stadt, Wilhelm Decker, der im Frühjahr 1922 aus der Schule an der Schönebeckerstraße entlassen wurde und am 9. November 1931 einem feigen kommunistischen Ueberfall zum Opfer fiel.

Nach einem gehaltvollen Musikvortrag von Lehrer Cunis und einigen unter Hogrefes Leitung lauber vorgetragenen Liedern las ein jugendlicher Sprecher geeignete Führerworte zur festlichen Stunde, Worte an die deutsche Jugend. Darauf ergriff Schulvorsteher Schniedewind das Wort zu seiner eindrucksvollen Festrede. Drei bedeutende Zeitabschnitte hat, wie der Redner hervorhob, die Schule an der Schönebecker Straße in diesem ersten Vierteljahrhundert erlebt. Ein eigenartiger Glücksumstand ist es, daß die erste Jubelfeier nach so vielen Jahren tiefster Erniedrigung, Not und Ohnmacht unseres deutschen Volkes widerklingen. „Die Tage der pädagogischen Autonomie", so rief Schulvorsteher Schniedewind aus, „sind für immer vorbei und mit ihnen der falsche Individualismus und die einseitige Intellektualisierung, der das Kind in den Mittelpunkt rückte! Unser großer Führer Adolf Hitler hat den Staat und die Wirtschaft geordnet und uns des Reiches schirmende Wehr wiedergegeben und damit Ehre und Freiheit!" Die mit großem Beifall aufgenommene Festrede des Schulvorstehers klang aus in eine ergreifende Ehrung der drei im Weltkriege gefallenen Lehrer der Schule: Strüver, Pfeffer und Renken, sowie des einstigen Schülers Wilhelm Decker, zu deren ehrendem Gedenken sich die Versammlung erhoben hatte; abschließend erklangen der Gruß an den Führer aller Deutschen und die Lieder der Nation.

Eine große Genugtuung löste die Mitteilung des Schulvorstehers Schniedewind bei der Festversammlung aus, daß der Regierende Bürgermeister SA.-Gruppenführer Böhmcker dem Antrag an die Schulverwaltung stattgegeben und bestimmt hat, daß die Schule an der Schönebecker Straße fein gestern den unsterblichen Namen Wilhelm Deckers, des nationalsozialistischen Freiheitskämpfers, führen soll. Der Schulvorsteher versicherte, daß er und die an der Schule wirkenden Lehrkräfte die in dieser hohen Ehre liegende Verpflichtung voll und ganz zu würdigen wüßten. Zu abschließender Zeit soll eine besondere Feier der SAL.-Stürme in der Wilhelm-Decker-Schule stattfinden.

Im weiteren Verlauf des Festaktes wurden von den verschiedenen Klassen der Schule mehrere mit großer Hingabe einstudierte Stücke, darunter ein Märchenspiel, ein plattdeutsches Stück und ein Schwank: „Ja der Esel", von Heinz Steguweit, „prachtvoll dargeboten; außerdem war die Feier von weiteren gesanglichen und musikalischen Vorträgen umrahmt.

Eine außergewöhnliche Schau schulischen Schaffens bildete die viel bewunderte Ausstellung der Schülerarbeiten, vor allem Zeichnungen, Gemälde und Stücke aus dem Werkunterricht. Unter diesen Ausstellungsgegenständen ragen eine Anzahl von Bildern und kunstfertigen Arbeiten Wilhelm Deckers besonders hervor. Die Ausstellung fand bei durch ihre Betonung der völkischen, biologischen und bevölkerungspolitischen Gesichtspunkte stärkste Beachtung.

dk.

Einmal wird der Tag kommen . . .

Pg. Pfeifer-Berlin sprach vor der bremischen Polizeibeamtenschaft über Deutschlands Recht auf Kolonien

Wir haben schon manchen wertvollen Vortrag über die Kolonialfrage gehört, — so aufschlußreich und fesselnd aber, wie Pg. Pfeifer-Berlin in zwei Schulungsabenden vor der bremischen Polizeibeamtenschaft sprach, hörten wir selten dieses lebenbedeutsame Thema behandeln. Pg. Pfeifer führte geistvolle Thema bereits von Anfang an ganz im Bann seiner Ausführungen standen und die von den zahlreichen farbigen Lichtbildern gefesselt waren, ein in die wirtschaftliche volkspolitische und weltpolitische Bedeutung, die Kolonien für uns haben.

Der Redner schilderte nun anhand eigenem Erleben, er ließ die Wunder und die Schönheit der Südsee vor den Vortragsbesuchern erstehen, er zeigte den Reichtum unserer Kolonien in Afrika und er schilderte die große Bedeutung dieser Rohstoffstümer in Ueberfee für die Erziehung eines harten, kampfgestählten Geschlechts. Mit unwiderleglichen Tatsachen wies Pg. Pfeifer das Unrecht nach, das der Raub der Kolonien bedeutet. Deutschland hatte vor dem Kriege ein Kolonialreich, das sechsmal so groß war wie das Mutterland, die englischen Kolonien aber sind 150, die belgischen Kolonien 80, die holländischen 60 und die französischen Kolonien sind 22mal so groß wie die französischen Kolonien sind 22mal so groß wie ihr Mutterland. Dabei wohnen in Deutschland 143 Menschen auf einem Quadratkilometer, in England nur 15,3. Die deutschen Kolonien wirtschaftlich betrachtet, wies Pg. Pfeifer das Unrecht nach, das der Raub der Kolonien bedeutet. Deutschland hatte vor dem Kriege ein Kolonialreich, das sechsmal so groß war wie das Mutterland, die englischen Kolonien aber sind 150, die belgischen Kolonien 80, die holländischen 60 und

Ein Fanatiker der Wahrheit

Schon als er ein Kind war, konnte ihn nichts mehr erregen und erstaunen, als die Unwahrheit. Keine Ausrede vermochte ihn zu beruhigen. Er schrie und tobte, und oftmals mußte man ihm versprechen, nie wieder zu schwindeln.

Murenzis Wahrheitseifer ging so weit, daß er in seiner Studienzeit und auch späterhin nur der „Einzelgänger" genannt wurde. Aerzte, von den verzweifelten Eltern befragt, stellten die Behauptung auf, der Junge sei erblich belastet. Und das behaupteten sie, obschon sie wußten, daß Vater Murenzi Grieche war und einen Krämerladen besaß.

Man denke: Murenzi, der heranwachsende Wahrheitsfanatiker im Krämerladen!

„Kann ich von der Wurst haben, ist sie auch wirklich frisch?"

Murenzis Sohn teilte hold errötend mit:

„Eigentlich liegt sie schon seit drei Tagen unter der Glasglocke, Vater konnte sie nicht anbringen."

Oder:

„Ach, Herr Murenzi, geben Sie mir heute besonders schöne Gansleber . . . ist sie gut?"

Vater Murenzi antwortete natürlich im Brustton tiefster Ueberzeugung:

„Prima, primissima, mein Herr, frisch, goldgelb sein . . . nur für Sie, Herr Oberrechnungsrat . . . vielzel kann ich dienen . . . ?"

Worauf Murenzi der Jüngere unwillig einfiel:

„Aber Vater, gestern sagtest du noch: Wenn die Gansleber nicht bald gekauft wird, stinkt sie so, daß auch das Waschen mit Uebermangansauren Kali nichts mehr nützt."

So ging es nicht weiter. Man sandte den Murenzi nach seinen recht und schlecht absolvierten Schulstudien in ein Restaurant und hoffte, er werde dort den richtigen Schliff erhalten. Den war brav, ein bißchen begriffsstutzig zwar, aber eigentlich ging es ganz gut mit ihm. Nicht für lange allerdings. Denn als er einmal seinen Dienst als Piccolo versah, hörte er einen Gast, der sein Krügel eben absetzte, folgendes sagen:

„Ah, ist das gut . . ., so ein frisches Krügel vom Faß!"

Flugs war Murenzi da und säuselte ins Ohr des Gastes:

„Herr, es war nicht nur ein altes Bierrestel von einem anderen Gast in deinem Krügel, sondern . . ."

Murenzi der Jüngere flog, und sein Vater rang die Hände.

Den kam in ein Stoffgeschäft. Auch hier hatte er es bald heraus, daß echt englische Stoffe verkauft wurden, deren Preise entsprechend hoch waren, die aber aus inländischen Fabriken stammten.

Der Stoffhändler Simonides war ein guter Mann. Wenn er auch Murenzi den Jüngeren entlassen mußte, weil er — wie Simonides sich ausdrückte — seine Kunden zu sehr „aufkläre", so hielt er dem Scheidenden doch einen liebevollen Vortrag, der mit folgenden Worten schloß:

„Es ist eine böse Welt, Ben, und derjenige die sie nicht — wird sie dich betrügen. Du mußt den Menschen nicht sagen, was du weißt, behalte deine Wahrheit für dich; wenn man dich fragt, hebe die Hände und wiege die Schultern hin und her . . . das kann ja aber nein heißen . . . damit küßt du nicht . . ."

Ben Murenzi kam in ein En-gros-Strumpfgeschäft. Er hob die Hände und wiegte die Schultern hin und her.

Ein Käufer, der sich zweimal erkundigte, ob der Posten Strümpfe, den er erwerben wollte, auch bestimmt nicht „abgelegen" sei und ob die Maschen nicht schon beim ersten Anziehen laufen würden, bekam verwundert Murenzis rhythmische Bewegungen und . . . sah ab von seinem Kauf. Denn Ben Murenzis Augen hatten einen fanatischen beschwörenden Ausdruck. Sie erzählten mehr, als alle Worte gesagt hätten.

Vater Murenzi wurde alt, und da er erkannte, daß in Ben nie als seinen Nachfolger erkennen konnte, nahm er einen netten jungen Mann zu sich.

Ben wurde heimatlos.

Hungernd irrte er durch die Straßen, sang ein wenig und spielte vor den Höfen der alten griechischen Häuser auf seiner Geige.

Mitleidige fragten ihn manchmal:

„Armer Mann, Sie haben wohl nichts zu essen?"

Hatte er dann zufällig noch ein Restlein Brot in der Tasche, so dankte er und sagte höflich:

„Oh ja, ein Stückchen Brot habe ich noch."

Manchen gefiel diese Ehrlichkeit, mancher aber lachte und ging seines Weges, ohne Murenzi etwas gegeben zu haben.

Ben Murenzi wanderte durch fast ganz Griechenland. Einmal lag er mit einem Messerstich im Rücken drei Wochen im Lazarett. Er hatte nämlich gesehen, wie zwei Burschen aus einer Küche Brot und Butter gestohlen, und hatte es sofort gemeldet, weil ein Unschuldiger im Verdacht gestanden. Einer von den ertappten Dieben hatte ihm den Denkzettel gegeben. Seit dieser Zeit wollte es mit Ben nicht mehr recht gehen. Er wanderte nach seiner Entlassung aus dem Hospital wohl weiter, aber er kam recht langsam und mühsam vorwärts. Die Wunde schmerzte ihn weniger als das Gebaren der lügnerischen Welt.

Einmal führte ihn der Zufall in eine Herberge, wo auch ein Buchverleger abgestiegen war.

Wie es kam, wußte Ben nicht, aber er wurde mitteilsam und erzählte dem Fremden seine Lebensgeschichte.

Der Buchverleger hatte aufmerksam zugehört, dann rief er lebhaft aus:

„Murenzi, Sie sollten ein Buch schreiben, ich werde es Ihnen verlegen, ich werde verdienen, Sie auch . . ."

Und Murenzi, der Tausendsassa, setzte sich in eine alte Scheune und schrieb bei einem kleinen, miserablen Wachslicht viele Tage und Nächte lang. Eulen und Fledermäuse waren wochenlang seine einzige Gesellschaft. Er nährte sich von Feldfrüchten und dann sich den Leidriemen fester.

Als das Buch fertig war, wanderte er in die Stadt, in der Gianettro Dimitrienti hauste, und übergab ihm das Werk, das der alte Herr mit dem Patriarchenkopf aufmerksam las.

„Gut," sagte Gianettro Dimitrienti freundlich, als er gelesen hatte. „Sie haben Phantasie, junger Mann, aus Ihnen kann noch mal was werden. Gut ausgedacht . . . aber . . ."

Murenzi sah erstaunt auf.

„Aber es ist doch wahr . . . alles wahr . . . keine Phantasie . . ."

Gianettro lachte. Es klang wie das Dröhnen eines alten, leeren Fasses, das man einen Abhang hinunterrollt.

„Ja, ha . . . mir können Sie's doch sagen, Herr! Haben Sie nur einen Augenblick gedacht, ich glaubte Ihnen die ganze wunderliche Geschichte, die Sie mir damals in der Herberge erzählten? Nein."

„Aber . . ."

„Ich sagte früher: Sie haben Phantasie, Herr. Bei dem bleibe ich. Ich will Ihnen das Buch verlegen. Aber den Schluß möchte ich noch geändert haben. Sie schreiben, daß der Held weiterwanderte. Das ist nicht tragisch genug, Sie müssen . . ."

„Aber, Herr, so war es, und so ist es doch, die Wahrheit und . . ."

„Sie müssen . . . warten Sie, am besten wird sein, Sie lassen den Helden sterben. Ja, ja . . . so machen Sie es, Sie müssen das sehr wahrheitsgetreu zu schildern versuchen!"

„Herr . . ."

Gianettro Dimitrienti stand auf und schüttelte erstaunt den Kopf.

„Ich weiß nicht, warum Sie noch zögern, Murenzi. Gehen Sie an die Arbeit und eilen Sie sich . . ."

Ben Murenzi ging, das Buch unter dem Arm, müde davon. Er wunderte sich über die Welt und dachte, wie er den gewünschten Schluß schildern sollte, weil er doch noch nicht wußte, wie einem die geschah.

Erster schönen Freitag-Nachmittags bekam Gianettro Dimitrienti ein Paket zugesandt.

Es war Ben Murenzis Buch.

Es schloß damit, daß der Held der Geschichte sich erhängen wollte. Den beschrieb die ganze grausige Begebenheit mit geradezu grandioser Wahrheitstreue.

Gianettro war ehrlich begeistert. Er sprang auf, zog sich an und eilte dorthin, wo er Ben Murenzi vermutete.

In einem alten Heuschuppen in der Nähe der Herberge, wo Ben den alten Buchverleger getroffen hatte, fand er ihn auch.

Erhängt!

Maria Brandowitzer-Rodler

Der wunderschöne Sonnenuntergang

Bimbo war knapp fünf Jahre alt. Er hatte zum erstenmal seinen Onkel im Atelier besuchen dürfen. Der Onkel war Kunstmaler. Bimbo zeigte größtes Interesse für alle Dinge, die ihm so wunderbar neu waren. Er krob unter den großen Zeichentisch und leerte den Papierkorb aus. Seine kleinen Arme konnten die Last kaum mehr tragen; viel buntes Papier und alte Plakatvorlagen, leere Schachteln und Schächtelchen, so bepackt wollte er sich auf den Heimweg machen.

„Nein, Bimbo, das geht wirklich nicht," sagte die Mutter.

Bimbo mußte also seine Auswahl beschränken. Er war darüber sehr traurig. Aber bevor er wieder nach Hause ging, bestaunte er noch einmal eingehend die vielen Bilder rings an den Wänden. Besonders ein Bild schien es ihm angetan zu haben. Es leuchtete und schillerte in allen Farben; blutrot, grellgelb, meerblau, und etwas sehr Goldenes war dabei.

„Gefällt dir das Bild, Bimbo?" fragte der Onkel. Er erzählte Bimbo auch, daß das Bild eine ins Meer untergehende Sonne zeige.

Bimbo nickte. Dann sagte er sehr kurz und bestimmt: „Mitnehmen!"

„Nein, Bimbo, du kannst das Bild doch gar nicht mehr tragen," versuchte die Mutter ihn zu überzeugen.

Das sah Bimbo ein. Aber trotzdem fing er zu weinen an.

Der Onkel wollte ihn beruhigen und ihm eine Entschädigung bieten. Zum Glück konnte er einen halb leeren, alten Malkasten noch aus seiner Schulzeit finden. Den machte er Bimbo feierlich zum Geschenk. Darauf war Bimbo wieder beruhigt. Er durfte seinem Onkel, der gerade ein neues Bild zu malen angefangen hatte, noch kurze Zeit zuschauen. „Fast du noch sehr viel so großes weißes Papier?" fragte Bimbo. Wahrscheinlich wollte er zu seinen Farbkasten gleich die entsprechende Malfläche mitnehmen. „Das ist kein Papier," erklärte der Onkel auf das Bild weisend, „das ist Leinwand, alle Bilder, die du hier siehst, sind Leinwand."

„Leinwand?" fragte Bimbo zweifelnd.

„Ja!" sagte der Onkel, „so wie dein Hemd, wie Mutters Sommerkleid, einfach weißer Stoff."

Dann aber war es wirklich höchste Zeit für Bimbo nach Hause zu kommen.

Er mußte noch Abendessen, dann gute Nacht sagen und dann ins Bett.

„Schläfst du schon?" fragte die Mutter. Bimbo rührte sich nicht mehr. Die Mutter ging aus seiner kleinen Schlafstube und schloß leise die Tür.

Die Eltern verbrachten den Abend im Zimmer nebenan. Plötzlich — es war schon fast zehn Uhr — sagte der Vater: „Schläft eigentlich Bimbo noch nicht, mir scheint, es brennt sogar Licht in seinem Zimmer."

„Unmöglich, ich habe das Licht selbst ausgedreht," sagte die Mutter und ging zur Tür. Als sie die Tür zu Bimbos Schlafstube geöffnet hatte, blieb sie starr an der Schwelle stehen.

Bimbo saß in der Mitte des Zimmers auf dem Bettuch, das er über den Fußboden ausgebreitet hatte. Neben ihm lag der Malkasten, in den er gerade spuckte, während er mit dem Finger im Farbnapf umrührte. Sein Gesicht war blau und rot und gelb. Aber noch hinter, noch viel farbenfreudiger leuchtete das Bettuch.

„Um Gotteswillen, aber Bimbo, was machst du denn da?" erschrak die Mutter.

Bimbos Augen waren wild vor Freude und Begeisterung, er stand jetzt auf in seinem langen Nachthemdchen bis zu den runden Zehen. Stolz und strahlend schrie er:

„Mutti! Mutti! — Der Sonnenuntergang!"

Da war auch schon der Vater im Zimmer und sah das Geschehene. Er war sprachlos zuerst und wollte eigentlich auflachen. Aber er durfte es nicht tun, er mußte „väterlich" eingreifen.

„So! — Und das Bettuch?" sagte er streng.

Bimbo wußte augenblicklich den Ton dieser Stimme zu deuten. Kleinlaut versuchte er noch zu sagen, daß doch der Onkel gesagt hatte, alle Bilder sind Leinwand!

Der Vater blieb hart. „Ich muß dich bestrafen!" sagte er. Und er erklärte, wie hart er und die Mutter das Geld zu verdienen hatten, das Geld, um jetzt wieder ein neues Bettuch zu kaufen. Dies war des Vaters Erziehungsmethode; sein Kind sollte einsehen lernen, warum es bestraft wurde. Auf diese Weise hatte er bei Bimbo in letzter Zeit nur noch selten zum Stock greifen müssen.

Bimbo fing zu weinen an. „Nein, bitte nicht den Stock!" flehte er zitternd.

„Gut!" sagte der Vater, „wenn du Angst hast vor der Strafe, die du verdient hast, bist du ein Feigling, und ich werde nie mehr mit dir reden."

Dann wurde Bimbo zum zweitenmal zu Bett gebracht.

Am nächsten Morgen — Vater und Mutter saßen gerade beim Frühstück — kam Bimbo schon gewaschen und angezogen ins Zimmer. Weder Vater noch Mutter, niemand beachtete ihn mit einem einzigen Blick.

Bimbo aber hatte den Stock mitgebracht. Er zog den Vater am Rockärmel. „Du sollst mich bestrafen," sagte er und gab dem Vater den Stock.

„Dreh' dich um!" sagte der Vater. Er berührte mit der Hand Bimbo nur ganz leicht.

„Es tut gar nicht weh!" sagte Bimbo und lachte jetzt wieder.

„Doch!" sagte der Vater streng, „es tut weh, nur spürst du es nicht — weil du tapfer bist!"

Stry, zu Eulenburg

Wie große Künstler schufen

Als die Florentiner Domkuppel im 15. Jahrhundert so hoch emporgewachsen war, daß es eine große Unbequemlichkeit wurde, immer hinaufzusteigen, wenn die Arbeit mitten in den abends bedeckt war, da ließ der Architekt oben einen Eßraum und einen Schlafraum einbauen, damit niemand Zeit damit verlöre, die Leitern hinab und hinaufzusteigen. Fieberhaft blieben alle bei der Arbeit, um das große Werk, den Stolz seiner Zeit zu vollenden.

Der Maler Lorenzo di Credi arbeitete so sorgsam, daß er folgende Technik bei sich einführte. Um die genau zusammengestellten Schattierungen auf seiner Palette zu erhalten, begnügte er sich nicht mit wenigen Pinseln, die er auswusch, wenn er von einer Farbe zur anderen überging, sondern er hielt für jede Farbe einen besonderen Pinsel bereit, so daß er manches Mal mit 25, 30 aber noch mehr Pinseln arbeitete. Aus gleichen Gründen erlaubte er nicht, daß sich jemand in seiner Werkstatt lebhaft bewegte, weil dadurch Staub aufgerührt wurde, der sich auf die nassen Farben setzte und sie in ihrer Reinheit beeinträchtigte.

Als Michelangelo die Sixtinische Kapelle auszumalen begann, gehörte es zu seinen ersten Aufgaben, einen brauchbaren Bewurf zu erfinden, damit die Fresken nicht abblätterten. Dann begab er sich an die Arbeit, die er ganz allein ausführte, was schon als körperliche Leistung ein ungeheures Stück Arbeit bedeutete, da er über 330 Figuren unter den ungünstigsten Umständen malte. Er mußte nämlich auf dem Rücken liegend arbeiten und schwebte dazu noch ständig in Lebensgefahr abzustürzen, denn die Gemälde wurden an oberen Teil der Wände und an der Decke ausgeführt, so daß ein Schwindelanfall, eine Schwäche oder ein Fehler im Gerüst den Künstler in die Tiefe stürzen konnte.

Während dieser Zeit schreibt Michelangelo an seinen Bruder: „Ich lebe hier in großer Sorge und unter den größten körperlichen Anstrengungen. Ich habe keinen einzigen Freund, will auch keinen, und habe nicht soviel Zeit, um das Notwendige essen zu können . . ."

Genelli, der im vorigen Jahrhundert eine bedeutende Rolle unter den Münchener Malern spielte, war so besessen von seiner Arbeit, daß er mehr als einmal sagte, die Nächte wären ihm als Unterbrechung seiner Arbeit überaus zuwider; er wünsche sich nichts mehr, als mehrere Wochen ununterbrochen hintereinander arbeiten zu dürfen.

Als Eduard von Gebhard in Düsseldorf an einer Meisterklasse lehrte, lehnte sich einmal das Modell gegen eine ihm zugemutete schwierige Stellung auf. Da warf der Meister, ohne sich in lange Auseinandersetzungen einzulassen, die Kleider ab, sprang splitternackt aufs Podium, schrie: „Malen Sie meine Herren, verlieren Sie keine Zeit!" und stand musterhaft in der von ihm verlangten Pose Modell.

Rodin erzählt, daß es ihm beim Schaffen seiner Porträtbüsten oft entgegen, wenn er seine Modelle mit einem entsprechenden Tier in Verbindung brachte: „. . . Einmal habe ich einen südamerikanischen Staatsmann, dessen Profil einem Geier ähnlich sah, als Kondor modelliert. Ein amerikanischer Bildhauer hatte einen Schweinerüssel — und so habe ich ihn auch verewigt. Ob die Leute sich nicht beschwert haben? Nun — bei meinem Ruf und bei meinen Preisen müssen sie wohl oder übel ihr Bildnis wundervoll finden!"

E. S.

Miele-Waschmaschinen
u. Wringmaschinen zu Original-Listenpreisen
Franz Wille Nord-, Ecke Lützowerstr. Ruf: 81957-58

Superlative aus allen Erdteilen

Der Cotopaxi ist der höchste Vulkan. Er liegt in Ecuador und ist 6943 Meter hoch.

Die längste Brücke ist in Amerika, wo sie, 10 Kilometer lang, Havanna mit Florida verbindet, sie hat den Namen Knight-Kay-Brücke.

Die höchste Gebirgsbahn führt in Bolivien (Südamerika) bis in eine Höhe von 4880 Meter.

Der längste Kanal liegt in China, der Kaiserkanal, der 1854 Kilometer lang ist.

In Wien befindet sich das größte Wohnhaus mit 400 Wohnungen und zirka 15 000 Räumen.

Zwei chinesische Märchen

Das Zauberfaß

Es war einmal ein Bauer, der fand beim Pflügen auf dem Felde eine irdene Tonne. „Ei", dachte er, „darin kann mir wohl das Regenwasser auffangen. Die mache ich mit nach Hause nehmen. Er nahm des Abends das Faß mit, und gab es seiner Frau, damit sie es säubere. Die Frau nahm eine Bürste und scheuerte das Faß.

Als sie damit fertig war, da fiel ihr die Bürste in das Faß. Und mit einem Male war das ganze Faß voll mit Bürsten, und ob man auch davon herausnahm, es kamen immer wieder Bürsten nach. Da fingen der Bauer und seine Frau einen Bürstenhandel an und verdienten viel Geld damit.

Sie hatten dadurch schon soviel Geld, daß sie gar nicht wußten, wo sie es lassen sollten. Da fiel ihnen eines Tages ein Goldstück in das Faß. Sofort verschwanden die Bürsten und das Faß war voller Goldstücke. Hatte es ehemals die Bürsten hervorgebracht, so erzeugte es nun fortwährend Goldstücke und sein Besitzer wurde überreich.

Im Hause des Bauern aber lebte auch sein Vater, ein alter, geschlechter Greis. Der mußte den Tag über die Goldstücke aus dem Faß schaufeln; und wenn er nicht schnell genug dabei war, dann wurde er von seinem Sohn hart gescholten. Eines Tages aber hatte er so schwer gearbeitet, daß ihn Alten die Kräfte verließen und er tot hinfiel — gerade hinein in das Faß. Als sein Sohn ihn herauszog, da waren — o Schrecken! — die Goldstücke verschwunden und noch ein toter Großvater war darin. Und so, wie das Faß zuerst die Bürsten, dann die Goldstücke hergegeben hatte, so brachte es nun tote Großväter hervor, die alle begraben werden mußten.

Dafür brauchte der Bauer alles Geld, das er aus dem Faß gewonnen hatte, ja, noch mehr, und geriet dazu noch tief in Schulden. Dann zerbrach das Faß in Stücke.

Der Sünder

Als der Frühling kam, gingen zehn Männer über Land. Da kam ein schweres Gewitter, und sie konnten gerade noch in eine Scheune flüchten, ehe es losbrach. Selbstverwesliche schlugen die Blitze immer dicht neben der Scheune ein, so daß die Leute zitterten und dachten, der Zorn des Himmels gelte einem unter ihnen ganz besonders. Schließlich warfen sie ein Los, um den Sünder festzustellen, den der Blitz suchte. Es fiel auf den Aermsten unter ihnen. Die übrigen Neun stießen ihn ohne Erbarmen hinaus ins Freie. Furchterfüllt stand der Unglückliche im strömenden Regen und wartete, daß der Blitz ihn erschlüge. Da flammte auch schon der ganze Himmel auf, ein gewaltiger Donner krachte — aber der Blitz traf nicht ihn, sondern schlug in die Scheune und tötete die neun Gefährten.

Der, den man verstoßen hatte, war der einzige Gerechte gewesen, die anderen mußten ihre Hartherzigkeit mit dem Tode büßen.

Behagliche Wärme durch
Kohlen von Meinken
Vor dem Steintor 162/64 Ruf: 45941

Elf Tage für Carmen

Ein Roman um Bühne und Alltag von Heinz W. Fischer

(15. Fortsetzung)

Als sich endlich alle mit ihren Meinungen rettungslos verfahren haben, macht die Kühn der Debatte kurz entschlossen ein Ende.

„Also gut", tust sie lachend in die Meinungsbrandung, „ihr habt alle drei recht, ich will mich fügen, und ich erneune euch hiermit feierlich zu Ehrengästen der hüttenden Magdalotite! Nehmt ihr die Ehrung an und verpflichtet ihr euch, ihrer Einlung Folge zu leisten, so antworte jeder mit einem deutschen Ja!"

Erschöpft, aber zufrieden lehnt sich die Kühn in ihre Ecke zurück. Auch Heinemann hat „ja" gesagt. Nun ist alles in Ordnung.

Kurz vor Guttau überholen sie die beiden anderen Wagen. Heinemann hat den Chauffeur gebeten, möglichst noch bis Guttau den Omnibus zu erreichen. Als die ersten Häuser vorbeihuschen, können sie ihn sehen, müssen aber die Fahrt verlangsamen, weil sich die Straße immer mehr belebt.

Das Städtchen rüstet zum Abendbrot. Mit der Größe der Städte verlieren die Mahlzeiten ihr Recht. Nur in Dörfern werden sie ihr Recht auch nie verlieren, dort teilt das Vieh die Zeit ein, nach der die Menschen arbeiten, essen und schlafen.

Langsam und holpernd fährt der Wagen über die Katzenköpfe der Hauptstraße von Guttau. Es ist kurz vor sieben, und in den beiden Kolonialwarenläden, die an der Hauptstraße liegen, herrscht Guttauer Hochbetrieb. Als die Kirchenglocken den Feierabend ausrufen, biegt der Wagen in den Hof vom Schützenhaus ein.

Auch der Omnibus ist eben erst angekommen. Neben ihm steht der Kulissenwagen, der schon seit dem frühen Nachmittag hier ist. Peter Heinemann ist zuerst ausgestiegen und begrüßt den Schützenwirt, der ihm entgegenkommt.

Der Schützenwirt versteht sein Geschäft. Vor fünf Jahren schon hat er die „Schützenhaus-Lichtspiele" eröffnet, indem er vor die Bühne im großen Saal eine Filmwand hängen und auf der Galerie eine Koje für den Vorführungsapparat einbauen ließ. Der ist von Montag bis Freitag in Betrieb, Sonnabend und Sonntag ruht er aus, da ist Tanz im großen Saal.

Im vorigen Jahr aber hat sich der Schützenwirt noch höher hinaufgeschwungen. Da hat er die Bühne, die bis dahin nicht viel mehr als ein Musikpodium war, ausbauen lassen. Die Schützengilde und der Männergesangverein 06 hatten schon lange eine bessere Bühne für ihre Stiftungsfeste gefordert. Sie haben eine bekommen, die ihre kühnsten Träume noch weit übertraf.

Aber der Schützenwirt wußte schon, was er tat. Er hat sich vorher mit dem Schuldirektor besprochen, der hat eine Theatergemeinde ins Leben gerufen, und nun sollen in jedem Winter fünf Schauspiel- und fünf Opernaufführungen stattfinden. Bisher waren alle Vorstellungen ausverkauft, und auch heute sind nur noch wenige Karten an der Abendkasse zu haben.

Peter Heinemann ist mit dem Schützenwirt in den Saal gegangen, wo der Hausdiener die letzten Platznummern an die Stuhllehnen bindet, und dann durch die Tür, deren „Zutritt verboten!" seit dem letzten Abstecher neu gestrichen ist, über eine kleine Treppe auf die Bühne.

Rönsch, der Bühnenmeister der Oper, der den technischen Transport leitet, und sein Kollege vom Schützenhaus kommen ihnen entgegen.

„Von mir aus kann's losgehen", sagt Rönsch und zeigt auf den fertig aufgebauten ersten Akt.

Björnsen hat im Anfang dieser Spielzeit den „Figaro" neu inszeniert und dabei die Bühnenbilder so entworfen, daß sie auch auf der kleinsten Absteherbühne ohne technische Schwierigkeiten aufgebaut werden können. Heinemann ist zufrieden und läßt nur noch schnell die Beleuchtung einstellen. Er möchte gern durch das Fenster Abendsonne hereinscheinen lassen, aber es ist kein Kontakt da, und man hat kein so langes Kabel mitgenommen, das bis zu dem kleinen Stellwerk reicht.

„Müssen Sie halt heut drauf verzichten", sagt Rönsch, „wenn wir wieder zu Hause sind, mach ich Ihnen mal eine besonders schöne Abendsonne."

Da muß Heinemann lachen und streicht die Sonne von seinem Programm. Er läßt wieder auf Probenlicht umschalten und geht hinüber zur Herrengarderobe.

Die Garderoben sind ein düsteres Kapitel. Da hat der Schützenwirt gespart, als der Bühnenumbau seine Kalkulation überschreiten wollte. Nun gibt es nur rechts und links der Bühne je ein großes Zimmer, das eine für die weiblichen Darsteller, das andre für die männlichen. Ihre Sache, wenn es ihnen nicht geräumig genug ist.

Nicht geräumig ist allerdings eine etwas kühne Bezeichnung, wenn man damit die Enge meint, die schon jetzt in den beiden Garderoben herrscht. Bei den Männern ist sie nicht so spürbar. Als Soldaten haben sie oft noch weniger Platz gehabt, und wer noch nicht Gelegenheit hatte, das beurteilen zu können, muß sich fügen. Anders ist es in der Damengarderobe. Noch im Reisekleid oder schon im Kostüm oder, wie die meisten, in irgendeinem Zwischenstadium stehen oder laufen sich die Sängerinnen gegenseitig im Wege herum.

Endlich wird es der Rößling zu dumm. Sie steigt auf einen der Kostümkörbe und ruft in den Trubel hinein: „Kinder, so geht das nicht weiter! Es sind zu wenig Spiegel und Stühle da, aber wenn ihr euch auch noch so anstrengt, es werden nicht mehr. Also paßt mal auf: wo ist Fräulein Seiffert?" — „Hier!" schreit die Hannelore, die, im Friseurmantel und mit Schminkkasten unter dem einen Arm, sich mit dem anderen vergebens bemüht, an einen Spiegel heranzukommen.

„Sie müssen zuerst auf die Bühne", ruft ihr die Rößling zu. „Nimm dir mal da den Stuhl und setz dich an den nächsten Spiegel. Aber vorsichtig, muß Platz machen. Mutzi nicht! Fräulein Seiffert kommt dann zum Schluß als letzte dran! Und jetzt zähl' ich bis drei. Wer bis drei auf einem Stuhl sitz, hat Schminkrecht. Halt! Nicht jetzt schon prügeln! Wer übrigbleibt, meldet sich als „zweite Besetzung" vor! Also los: Eins-zwei-drei!"

Stühle ächzen, Friseurmäntel knacken in den Nähten, und manches Krieschen verrät, daß das Backfischalter keine Grenzen kennt, aber die Ordnung in der Damengarderobe ist beinahe hergestellt.

Nur Rößling steigt zufrieden von dem Kostümkorb wieder herunter. Sie muß sich zwar nun auch für eine zweite Besetzung vormelden, aber sie hat ja noch viel Zeit bis zu ihrem Auftritt.

Festliche Stimmung haben die Guttauer in den großen Schützenhaussaal mitgebracht. Er ist sich seiner Opernhauswürde voll bewußt und will durchaus nicht daran erinnert werden, daß er noch gestern Kino war und morgen sogar nur Tanzboden sein wird. Auch seine Besucher wollen nicht daran denken, sie wollen das seltene Ereignis, das den Atem der großen Stadt mitgebracht hat, mit Würde genießen.

Nur dem Schützenwirt ist das alles gleichgültig, er macht auch heute sein Geschäft.

„Letztes Mal ist mir beinahe mein Pult ins Orchester gefallen, veranlassen Sie doch bitte, daß es heute besser befestigt wird", sagt Dr. Soelle zu Peter Heinemann, den er auf der Bühne getroffen hat.

Peter spricht sofort mit dem Bühnenmeister vom Schützenhaus und schickt ihn in den reichlich improvisierten Orchesterraum, denn es ist höchste Zeit, in wenigen Minuten muß das Vorspiel beginnen.

Und dann ist es soweit. Der Saal wird verdunkelt, die Guttauer setzen sich noch einmal auf ihren Stühlen zurecht. Dr. Soelle gibt den Einsatz.

Peter Heinemann steht in der ersten Kulissengasse, als der Vorhang auseinandergezogen wird. Er verfolgt jede Bewegung von Figaro und Susanna. Gespürchtet, daß die vielleicht schlanke, weil Björnsen nicht mit ist. Aber es wird nicht geschlampt. Im Gegenteil, die kleine Seiffert spielt die Susanne sauber, mit so viel Scharm, und ohne auch nur einen Augenblick die natürliche Art des ländlichen Kammermädchens zu verwischen, daß der Regisseur in Peter seine helle Freude an ihr hat.

Als der Figaro einmal nicht aufpaßt und der Susanna einen Gang verpaßt, ärgert sich Peter. Aber nicht wegen des Katzers, sondern weil ihm die Susanna leid tut.

So, der Kunde hat Peter Heinemann auch die letzte Unruhe überwunden. Er freut sich, daß in den ersten beiden Akten alles so schön geklappt hat. Aber er ist doch schon zu lange am Theater, um nicht ganz schnell und für alle Fälle dreimal auf die Bretter zu klopfen, die auch hier in Guttau die Welt bedeuten sollen.

Dann muß er aber für Ruhe sorgen, denn die Bühne hat keinen Deckvorhang, der den Umbaulärm verschluckt. Der Chor, der sich während der langen Wartezeit mit den Schützenwirts Bier über die Garderobenenge getröstet hat, vertritt sich fast auf der Bühne zum großen Aerger Rönschs die Beine. Peter bemüht sich, zu vermitteln, aber erst das Klingelzeichen für den dritten Akt schafft endgültig Ordnung.

Es war doch gut, daß Peter dreimal geklopft hat, denn im dritten Akt geschieht beinahe ein Unglück.

Hannelore Seiffert ist nach ihrem Abgang mit Figaro auf der Bühne geblieben, weil sie bald wieder auftreten muß. Sie steht in der zweiten Gasse und hat ein Bein hochgezogen, um das Schuhband fester zu schnüren.

Wie ein Storch, denkt Peter, der in der Nähe auf einer Grastoppichrolle sitzt, und er erinnert sich an einen Gang, auf dem die Hannelore grad wie jetzt auf einem Bein stand. Und rumgebalgt haben wir uns dann, und wenn — — weiter kann er nicht denken. Die Seiffert hat das Gleichgewicht verloren und am nächsten besten Gegenstand Halt gesucht.

Dieser Gegenstand aber vertägt das nicht, denn er ist eine Kulissenwand, und Absteherkulissen stehen nicht auf allzu festen Füßen. Die Versteifung hat sich gelöst, und die Kulisse senkt sich langsam auf die nichtsahnenden Sänger zu.

Hannelore hat die Hände vor ihren Mund gepreßt, um nicht zu schreien. Etwas anderes fällt ihr im Augenblick nicht ein. Wäre Peter Heinemann nicht längst hervorgesprungen und hätte mit aller Kraft die Kulisse an der mittleren Querleiste zurückgezerrt und wieder ins Gleichgewicht gebracht — wer weiß, was für ein plötzliches Ende der dritte Akt gefunden hätte!

Jetzt ist auch Rönsch da und dreht den Bohrer der Versteifung wieder in den Bühnenboden. Heinemann läßt die Kulisse los. Er ist wütend und geht, ohne die Seiffert anzusehen, nach hinten.

Wenn er nur schimpfen wollte, denkt Hannelore. Da fällt ihr Stichwort, und sie muß auf die Bühne.

Nach dem dritten Akt ist der Chor fertig. Heinemann hat angeordnet, daß sich die Chormitglieder sofort abschminken und umziehen, damit gleich nach der Vorstellung der Omnibus abfahren kann. Außerdem wird so jede Garderobe in zwei Schichten benutzt, da haben alle genügend Platz.

Der letzte Akt geht ohne Störung über die Bühne, und als sich der Vorhang schließt, klatschen und rufen die Guttauer die Darsteller immer wieder hervor.

Peter Heinemann atmet auf. Es hat also doch alles gut geklappt. Gewiß, im dritten Akt war's beinahe schiefgegangen, aber nun ist ja alles gut. Peter fühlt keinen Aerger mehr, im Gegenteil, jetzt ist er stolz, daß er durch seine Geistesgegenwart die Vorstellung gerettet hat.

Aber nun er sich stolz und glücklich fühlt, tut es ihm leid, daß er sich hat vom Aerger hinreißen lassen und daß er nicht ein tröstendes Wort für die kleine Seiffert gefunden hat, die so erschrocken war und doch nicht absichtlich oder gar, um ihm zu schaden, die Kulisse ins Wanken gebracht hatte. Wenn ihn im kritischen Augenblick auch nur die Kulisse beschäftigt hatte, so waren ihm doch Hannelores Augen, die ihn voll Schreck, Angst und Hilflosigkeit angesehen hatten, noch gut in Erinnerung. Und doch war er wortlos an ihr vorbeigegangen, weil ihm ein unbeherrschter Aerger im Genick saß.

(Fortsetzung folgt)

Der Staat hat als seine höchste Aufgabe die Erhaltung und Steigerung der Rasse zu betrachten.
Adolf Hitler.

Hier spricht die Deutsche Arbeitsfront

KdF.-Reisen im März und April

Die Kreisdienststelle Bremen der NSG. „Kraft durch Freude", Reisen, Wandern und Urlaub, hat eine Reihe von Fahrten angesetzt, um möglichst vielen Volksgenossen den Besuch bedeutungsvoller Veranstaltungen zu ermöglichen oder um Gelegenheit zu schönen Wochenendausflügen zu geben.

So findet am 20. März eine Autobusfahrt nach Wilhelmshaven statt. Der Fahrpreis für diese Fahrt, die morgens 8 Uhr beim Lloydbahnhof beginnt, beträgt 4,50 RM.

Vom 9. bis 10. April fährt ein KdF.-Sonderzug nach Hannover zum Eilenriede-Rennen. In Hannover bietet sich gleichzeitig Gelegenheit zum Besuch der dort vom 2. bis 10. April auf dem Stadthallengelände stattfindenden niedersächsischen Fachschau für das Gaststätten- und Beherbergungsgewerbe. Der Fahrpreis beträgt 9,30 RM.

Sehr begrüßt dürfte die Einlegung des KdF.-Sonderzuges werden, der vom 16. bis 18. April nach Hamburg fährt. Den Teilnehmern dieser Fahrt, die 3,30 RM. kostet, bietet sich Gelegenheit zum Besuch des Boxkampfes Schmeling gegen Dudas und Neusel gegen Ben Foord.

Ostern geht's in den Harz. Es wird vom 17. bis 18. April eine Autobusfahrt nach Bad Harzburg durchgeführt. Der Fahrpreis beträgt 9 RM. Uebernachtung mit Frühstück kostet 2,60 RM. Die Abfahrt ist auf 7 Uhr vom Lloydbahnhof aus festgesetzt.

Auch in den Teutoburger Wald können Osterurlauber mit KdF. reisen. Die Autobusfahrt vom 17. bis zum 18. April nach Detmold kostet 7,50 RM. Für Uebernachtung mit Frühstück werden 2,60 RM. berechnet. ⊙

Welche Verbände haben Abkommen mit der DAF.?

Wir veröffentlichen nachstehend eine Aufstellung jener Verbände, mit denen die DAF. ein Abkommen getroffen hat.

1. Reichsnährstand (Mitglieder haben Rechtsschutz und sind zur Teilnahme an allen „KdF."-Einrichtungen wie Einzelmitglieder der DAF. berechtigt.)
2. Reichsbund Deutscher Diplomlandwirte (wie 1.)
3. Reichskulturkammer mit ihren sieben Einzelkammern (wie 1).
4. Deutsche Rechtsfront und NS.-Rechtsbetreuung. (Mitglieder sind berechtigt zur Inanspruchnahme aller „KdF."-Einrichtungen.)
5. NS.-Aerztebund (wie 4.)
6. Reichsbund Deutscher Beamten (wie 4.)
7. Sachverständigenbeirat für Volksgesundheit der NSDAP. und die diesem angeschlossenen acht Verbände:
   a) Kassenärztliche Vereinigung Deutschlands
   b) Reichsverband der Zahnärzte Deutschlands
   c) Reichsverband der Deutschen Tierärzte
   d) Reichsverband Deutscher Hebammen
   e) Verband Deutscher Dentisten
   f) Verband Deutscher Drogisten e. V.
   g) Heilpraktikerbund Deutschlands
   h) Deutsche Apothekerschaft (wie 4.)

Folgende Verbände haben mit der NSG. „Kraft durch Freude" ein Abkommen getroffen, nach dem ihre Mitglieder zu den allgemeinen Bedingungen an allen „KdF."-Einrichtungen teilnehmen können:

a) Reichsarbeitsdienst
b) NS.-Lehrerbund
c) Eisenbahnerverein
d) Reichsbund der Deutschen Schwerhörigen e. V.

Wegweiser zur schönen Arbeitsstätte

Das Möbelbuch von Schönheit der Arbeit liegt vor. In allen Betrieben herrscht das Bestreben, die Büroräume und Arbeitsstätten schön, hell und sauber zu gestalten. Hierzu gehört in erster Linie auch eine praktische und ansprechende Einrichtung, die vor allem auch den arbeitstechnischen Anforderungen entsprechen muß. Nicht immer aber unterstützen die vorhandenen Modelle diese Anforderungen. Das Reichsamt Schönheit der Arbeit hat sich daher zur Herausgabe eines Möbelbuches entschlossen, das jetzt vorliegt. Es enthält wichtige und für die Ausgestaltung eines Betriebes nach den Richtlinien des Reichsamtes unerläßliche Hinweise. In Wort und Bild werden alle Einrichtungsgegenstände eines Büros und Betriebes eingehend behandelt. Es kann jedem Betrieb nur empfohlen werden, sich dieses Buch zu beschaffen, da es ein wichtiger Wegweiser zur Schönheit der Arbeitsstätte ist.

Führung im Focke-Museum. Die für heute von der Volksbildungsstätte Bremen angesetzte letzte Führung des Arbeitsabschnittes 1937/38 durch das Focke-Museum beginnt um 17 Uhr. Diese Führung, zu der Anmeldungen nicht erforderlich sind, behandelt die Bauernabteilung und zeigt das ländliche Leben. Jeder Volksgenosse kann an dieser ausschlußreichen Führung teilnehmen. ⊙

Deutsche Arbeitsfront

Mittwoch, 16. März

Kreisfachgruppe Gesundheit. Vortragsabend um 20.30 Uhr im Hörsaal der medizinischen Klinik der Städtischen Krankenanstalt.

Deutsches Volksbildungswerk. Nordwestlicher Lloyd, Papenstraße, um 17 Uhr Vortrag.

Kreisverwaltung, Abt. Sozialamt. Schung der Ortssozialwalter im großen Kaffee des Wilhelm-Becker-Hauses um 20.30 Uhr.

Ortswaltung Buntentor. Große Amtswalterschulung mit den Betriebsobmännern und KdF.-Betriebswarten um 20.30 Uhr bei Finke, Buntentorsteinweg 599.

Ortswaltung Habenhausen. DAF.-Walterschulung um 20.30 Uhr Habenhauser Dorfstraße 32.

Ortswaltung Pagentorn. Amtswalterschulung 20.30 Uhr in der Letzow-Borbeck-Schule, Kaiser-Friedrich-Straße.

Ortswaltung Ostertor. Stabs- und Zellenwalterstzung um 20.30 Uhr in der Dienststelle.

Ortswaltung Begesack. Amtswalterstzung sämtlicher Walter, auch Spartenwalter, im Zeichensaal des Lyzeums, Kirchenstraße.

Die Deutsche Arbeitsfront
NSG. „Kraft durch Freude"
Volksbildungsstätte Bremen

Freitag, 25. März, 20.30 Uhr
Museum, Domshof
Vortrag **Walter Prebel:**
„Dietrich Eckart - ein Leben für Deutschland"
Karten 75 Pf. Uniformierte u. Schüler 50 Pf.
Vorverkauf: U. L. Frauenkirchhof 10/11; Nordstr. 43; Praeger & Meier, Bischofsnadel

Ein buntes Allerlei:

Das war, solange die Welt besteht: Am Morgen lockt die Sonne verführerisch - und dann unterwegs ein Regenüberfall, der dem neuen Kostüm, dem hübschen Frühjahrs-Mantel natürlich schlecht bekommt. Aber bei unseren neuen Frühjahrsstoffen kann der Regen keinen Schaden stiften. Ob Bouclé, Noppen oder Fresco – ein großer Teil der Ware ist jetzt mit Imprägnol wasserabstoßend imprägniert. Die Formschönheit Ihrer Kleidung wird nicht mehr gefährdet, denn der Regen perlt ja ab.

Modisch und praktisch zugleich, CORDS zeigt den neuen Weg!

Bremer Straßenbahn
Aktiengesellschaft, Bremen

Unsere Aktionäre werden hierdurch zur diesjährigen

ordentlichen Hauptversammlung

am Montag, d. 4. April 1938, 11 Uhr, in unserem Verwaltungsgebäude, Bremen, Am Wall 108,

eingeladen.

Tagesordnung:

1. Vorlage des Geschäftsberichts und des festgestellten Jahresabschlusses für das Geschäftsjahr 1937 nebst Bericht des Aufsichtsrats.
2. Beschlußfassung über die Gewinnverteilung.
3. Entlastung des Vorstands und Aufsichtsrats.
4. Beschlußfassung über die Neufassung der Satzung unter Anpassung an die Bestimmungen des neuen Aktiengesetzes.
5. Neuwahl des Aufsichtsrats.
6. Wahl der Abschlußprüfer für das Geschäftsjahr 1938.

Stimmberechtigt sind nur diejenigen Aktionäre, die spätestens am Freitag, dem 1. April 1938, bei der Bremer Bank Filiale der Dresdner Bank in Bremen während der üblichen Geschäftsstunden oder bei einem Notar ihre Aktien oder einen Depotschein über eine bei einem Bankhause oder einer öffentlichen Behörde erfolgten Depotsstim hinterlegt und dagegen Eintrittskarten abgefordert haben.

Die Hinterlegung ist auch dann ordnungsgemäß erfolgt, wenn Aktien mit Zustimmung einer Hinterlegungsstelle für die bei anderen Bankfirmen bis zur Beendigung der Hauptversammlung im Sperrdepot gehalten werden.

Bremen, den 14. März 1938.

Der Vorstand:
Rosshack R. Claessen8.

Preis-Skat
Heute 20½ Uhr: Gr. Geldpreisskat. Müller, Vegesackstr. 43/45

Preisskat-Listen
10 Stück 12 Pf.
Bremerzeitung

Café Siel
Jeden Mittwoch 20 Uhr TANZ

Gewinnauszug
5. Klasse 50. Preußisch-Süddeutsche (276. Preuß.) Klassen-Lotterie
Ohne Gewähr — Nachdruck verboten

Auf jede gezogene Nummer sind zwei gleich hohe Gewinne gefallen, und zwar je einer auf die Lose gleicher Nummer in den beiden Abteilungen I und II

30. Ziehungstag — 14. März 1938

In der heutigen Schluß-Ziehung wurden gezogen

2 Gewinne zu 1000000 RM. 233528
4 Gewinne zu 5000 RM. 187758 389139
2 Gewinne zu 3000 RM. 30684
18 Gewinne zu 2000 RM. 54156 109552 195193 233552 271167 297379 330668 334492 342576
18 Gewinne zu 1000 RM. 14945 23122 144367 201427 228683 284357 303427 352822 367642
42 Gewinne zu 500 RM. 22818 81416 86507 95638 127010 130691 133332 148595 154947 167227 167351 177783 192685 192968 224860 239296 300772 335364 371419 374648 389700

74 Gewinne zu 300 RM. 5215 6999 10856 16484 44502 67114 82571 92371 95320 112807 150534 153203 174506 175018 189507 197086 197516 205246 217977 220097 227715 233736 237115 240601 266922 273718 276873 286390 298407 306711 344977 348483 349835 351445 354863 361374 390192

Die Ziehung der 1. Klasse der 51. Preußisch-Süddeutschen (277. Preußischen) Klassen-Lotterie findet am 22. und 23. April 1938 statt.

Ab Donnerstag, dem 17. März befinden sich unsere Geschäftsräume **Am Wall 143-144!** (Ecke Sögestraße)
H. Upmann & Co.

Baubuden

ca. 4/4 und 4/6 m groß, leicht aufzustellen und auseinanderzunehmen, ohne lose und vorstehende Teile, hat abzugeben

Sägewerk Schröder, Jübar/Altm.

Bronchitis, Asthma
chronische Verschleimung, quälender Husten, Luftröhrenkatarrh, wurden selbst in allen Fällen mit Dr. Boether-Tabletten erfolgreich bekämpft. Unschädlich, frühere Leiden ohne Spezialmittel. Stark schleimlösend, auswurffördernd, geruchbeseitigend. Reinigt, beruhigt und stärkt die angegriffenen Atemorgane. In Apoth. à 1.45 und 3.50. Ausführliche Dankschreiben von Patienten, ärztliche Schrift. Einer Anregung an Ärzten! Interessantes Verfahren mit Durchschriften sowie Probe kostenfrei. Schreiben Sie an Dr. Boether GmbH. München 16/O 19

Zu verkaufen

Möbel

Schwere eichen gab. Qualitäts-Schlafzimmer Schrank 2 Meter 525, 575, 610, 650
Möbel-Schulze Ostertorsteinweg 34

Wenn Küchen dann Thätel
Groß-Küchenschau
Auswahl! Auswahl! Auswahl!
MÖBEL-THÄTE
Langenstr. 137/38

Couch 38, Sofa 18, Chair. 16, Bettk. 10, 1- u. 2t. Kleiderschr., mod. Mokettsofa, Bettst. 12, Kred. 18, Waschtom. m. Marmor, Anziehtisch 14.—. Weßler, Olbersstr. 37, Polst.

Aus eigener Polsterei: Couches • Sofas • Sessel
Auswahl schöne Formen preiswert
MÖBEL-THÄTE
Langenstraße 137/38

Suchen Sie eine Wohnungs-Einrichtung für 525.-, 695.-, 885.-, 1000.- oder höher. Unser großes Auswahl finden Sie bestimmt die richtige. Auf Wunsch auch Zahlweise Ehe-Darlehn
Möbel FOHT Osterstr. 26

Allgemeines

Feuerzeuge Schröder Dovenstr. 23

Puffbohnen: Erfurter, gr. Windsor. Strathmeyer, Buntentorsteing. 66

Gut erhaltener Kinder-Sportwagen. Weimarerstr. 9 III, links

Tafel-Bestecke
90 g stärkste Silberauflage, in bester Qualität liefert Fabrik dir. an Priv. Sehr preiswert. Bequeme Teilzahlung. Gratis-Katalog anfordern.
A. Pasch & Co., Solingen 39

Fahrzeuge

Fahrräder! Halbballon 34.50 Breenabor 52.50 Fabrikat. 49.50 Schröder Dovenstr. 23

Halbb.-Räder 34.50 Halbb.-Ldr. 40.50 Ballon-Räd. 37.— Garantie. Köster, Steffensweg 22

Kleidung

Knitterfreie Binder
1.50, 1.75 u. 2.— F. C. Wührmann, Knochenhauerst. 47

Rechenstäbe

Heike
Langemarckstr. 114 neb. d. Technikum

Sämereien. Strathmeyer, Buntentorsteing. 66

Maschinen

FORTUNA

die stabile Schreibmaschine
CARL Grothe Aussgarikirchhof 10

Adler bei W. Scharenhorst Nachf. Brautstr. 21

Die berühmte Erika

Anzahlung 20.— 24 Raten je RM 8.85
Daniel Schad BREMEN Langenstr. 50

Oefen u. Herde

Wohlstand, neu, gebr. Kaufofen, Ostsanstr. 50

Fast neuer Pfam. Senking-Gasherd. Weimarerst. 9 III, links

Lebensmittel

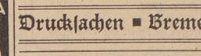
Feinste frische Steinbutte 2–4 pfd. 85 ₰ ½ kg, 5–6 pfd. 95 ₰ ½ kg und andere See- und Flußfische KLEVENHUSEN Börsenpassage Ruf 2 80 41/42

Zu vermieten

Osten

Möbliert. Zimmer an jg. sol. Mann, Rittershraße 11

Blitz-Eilboten Pelzerstr. 20 Ruf 25151

Die Reklame muß durch und durch wahr sein und der bekanntzumachende Artikel muß gut sein. Dann ist die Reklame für den, der sie macht, gewinnbringend.

Mietgesuche

Gut möbl. Wohnz. u. Schlafz., mögl. separat, b. berufst. Ehepaar gesucht. Bahnhofsnähe.) Angeb. u. C 6203

Unterricht

Am 4. April beginnen Kurse in allen Fächern in Wernickes Privat-Handelsschule Berufsschule Ansgarikirchhof 8

Sonstiges

Altpapier Akten, Zementsäcken sowie jedes Altmaterial kaufen wir an den richtigen Platz. Prieß & Wessel Nachf. Seewenstraße 77 Telefon 8 12 91

Schrott Altpapier Metalle Wrissenberg Hohetorstr. 30/38 Telefon 5 42 71

Patentex
verhütet lästigen Geruch und ist ein gutes Antiseptikum. Seine wirksamen Bestandteile sind auch in der Patentex-Damenbinde „Angela" enthalten. Nähere Auskunft gibt die Angela-Drucksache, die kostenfrei in den Patentex-Niederlagen, Apotheken, Drogerien, Sanitätsgeschäften zu haben ist oder von der PATENTEX G.M.B.H. FRANKFURT A.M.

Drucksachen ■ Bremer Zeitung

Amtliche Bekanntmachungen

Unter den Viehbeständen von Bernhard Korte in Mittelsbüren Nr. 8 und Diedrich Mindermann in Oberneuland, Landstraße Nr. 62, ist die Maul- und Klauenseuche ausgebrochen. Die bereits in Sperrgebieten liegenden Gehöfte sind gesperrt.
Die Polizeidirektion.
15. 3. 1938.

Der Kaufmann Arend Hinrich Friedrich Garbade ist öffentlich auf Widerruf zum beeidigten Börsenmakler für Tee ernannt worden.
15. 3. 1938. **Die Behörde für Schiffahrt, Handel und Gewerbe.**

Das Gewerbeaufsichtsamt bleibt vom 17. bis 19. März 1938 wegen Umzugs geschlossen und befindet sich ab 21. März 1938 im Hause **Am Dobben Nr. 91.**

In dringlichen Fällen ist das Amt fernmündlich bis zum 17. März über Fernsprechnummer 841 41 und ab 18. März über Nr. 225 01 oder 225 91 zu erreichen.
14. 3. 1938. **Das Gewerbeaufsichtsamt.**

Verein Mütter- und Säuglingsheim e. V. Tenever

Mittwoch, den 23. März 1938, 11 Uhr, **32. Hauptversammlung** bei Frau H. Schubert, Schleifmühle 69.

Tagesordnung:
Jahresbericht.
Rechnungsablage.
Verschiedenes.

Die Vorsitzende.

Schlesier!
Alle Ober-, Mittel- u. Niederschlesier werden zu einer wichtigen Besprechung für Sonnabend, den 19. 3. 1938, abends 8 Uhr, in das Lokal Gustav Nothen (Gottfried-Talle-Haus) Bremen, Gottfried-Talle-Str. 21/23 herzlichst eingeladen.
Der Einberufer: Holewa
Eintritt frei

STAATSTHEATER
Heute, 20 Uhr, volkstüml. Vorst. Ende ungefähr 22.45 Uhr
Der Zigeunerbaron
Do., 20 Uhr, Donnerstag-Gruppe A
Erstaufführung! Die Verdi-Oper
Don Carlos
Sonntag, 20. März, 15 Uhr Ganz kleine Preise: 0,35—2,70 ℳ
Liebe in der Lerchengasse
Operette von A. Wetterling

Schauspielhaus
Heute, Mittwoch 8.15, Ende 11 Uhr, 15. So.-Mi. ⊙
Die letzten Aufführungen
Der erste Frühlingstag
Donnerstag, abends 8.15 ⊙
Freitag: 16. Ka.-Frei., abds. 8 Uhr
Sonnabend: 16. Ka.-So.
Shakespeares schönstes Lustspiel
Dreikönigsabend (Was ihr wollt)
Inszenierung: Hans Tannert

Thalia-Theater
Der große, neue Lachschlager
Spektakel bei Pinselmann
Anf. 4 Uhr, Kassenöffn. 1/2 5 u. ab 6½ Uhr

Donnerstag
Künstler- und
Dirigenten-Wettstreit
mit großer Preisverteilung
Europa-Café

Nein, nein, meine Damen, nicht immer nur Sie allein – auch Sie, meine Herren, sollen sich orientieren über die neuesten Mode-Schöpfungen!
GROSSE
Modenschau
der entzückenden Frühjahrs-Neuheiten
Die Mode der Dame ● Die Mode des Herrn
am 17., 18. und 19. März, nachm. und abends im
ASTORIA
unter Mitwirkung der Bremer Firmen: Polshaus Ernst Rühle jr., U. L. Frauenkirchhof, Wilh. Röher, Hüte, Faulenstraße, Ernst Meyer, Juwelier, Sögestraße, Hermann D. A. Meyer, Leder- und Kofferwaren, Schüsselkorb Spitzenaumann a. d. Astoria-Programm sowie die neuesten Modetänze, gezeigt von renommierten Tanzpaar Mario und Maria
Eintritt nachm. 50 Pfg., abends keine erhöhten Preise ● Tischbestellungen unter 22 17 1-73 erbeten

ARKADIA
In beiden Häusern die neuen Programme!
Genußreiche, festliche Abendstunden erwarten Sie
GROSS-BREMEN

Amtsfischerhaus
Noch einige Wochen am alten Platz: Ellenberger

Reichsadler bleibt Reichsadler
Heu e großes Ballonwettblasen
Anfang 20 Uhr

HANDELSMARKE MDW Deutscher Werkarbeit
Allein-Verkauf der Mobelle des Verbandes Möbel Deutscher Werkarbeit für Bremen und Oldenburg
Eine gediegene, behagliche Raumgestaltung durch die preiswerten
MDW-Möbel
Möbelhaus Franz Jürgens
Au: den Häten 71-74

Diese Seite gehört zum „Nachschlagebuch der Hausfrau" JWA

Zur Beachtung! Laß der harten Linie ausschneiden! Mit einem Locher ausstanzen, oder mit einem Messer ausschneiden. Es ist durchlöchert und in den Ordner einheften. Eine Gewähr für die Richtigkeit der Rechts-Auskünfte kann nicht übernommen werden.

JWA-Ordner werden neuen Bezieh. auf Wunsch jederzeit nachgeliefert, bezeichnen alle bisher erschienenen Seiten

Geschwister dürfen sich nicht heiraten; der Beischlaf zwischen Geschwistern (auch Stiefgeschwistern) wird bestraft.

Geschwollene Backe ist meist ein Anzeichen für eine Zahnerkrankung (Wurzelhautentzündung u. -eiterung), kommt aber auch bei Mumps (s. d.) vor. Arzt rufen!

Geschwollene Füße, besonders nach größeren Anstrengungen, behandelt man mit Umschlägen mit essigsaurer Tonerde. Andere Ursachen der geschwollenen Füße sind Venen-Entzündungen und Krampfadern; auch bei Plattfuß können die Füße anschwellen u. besonders im Sommer. Arzt!

Geschwür, mit Entzündung od. Eiterung verbundener Substanzverlust einer Gewebsoberfläche. Sehr schlechte Heilungsneigung! Häufig sind Geschwüre am Unterschenkel bei Frauen infolge von Krampfadern nach Schwangerschaften (Kindsfuß). Geschwüre der Mundschleimhaut durch schadhafte Zähne, syphilitische und tuberkulose Geschwüre. Behandlung mit Salben usw. Bei Syphilis und Tuberkulose muß das Grundleiden behandelt werden. Arzt!

Geschwulst, 1. Schwellung, 2. Neubildung meist ohne erkennbaren Anlaß eintretende selbständige Wucherung von Körpergewebe. Jede Geschwulst, auch wenn sie nicht schmerzhaft ist, ist sofort dem Arzt zu zeigen, nicht lange warten mit einer evtl. Operation, da auch die bösartigen Geschwülste heilbar sind, wenn sie frühzeitig radikal entfernt werden.

Geselchtes, hauptsächlich in Süddeutschland übliche Bezeichnung für gepökelte (geselchte) Räucherwaren und Schwein.

Gesellschaft nennt man einen größeren Kreis von eingeladenen Gästen. Es ist heute nicht mehr üblich, Gesellschaft zu einer Massenabfütterung zusetzen zu lassen. Man bewirtet seine Gäste im Rahmen der vorhandenen Mittel und achtet mehr darauf, daß die Eingeladenen zueinander passen sowie daß sie sich gut unterhalten. Man kann seine Gäste ebenso zum Nachmittagstee wie zum Abendbrot und nach dem Abendbrot einladen. Ehepaare ladet man nicht getrennt ein, doch können Mann oder Frau allein erscheinen. — Im Rechtssinn ist die Gesellschaft die Rechtsform für Personenvereinigungen mit gesch1ossenem Personenkreis zur Erreichung eines gemeinsamen Zwecks.

Gesetzlicher Güterstand tritt mit der Eheschließung von selbst ein, wenn kein Ehevertrag abgeschlossen wird. Das Vermögen der Frau wird eingebrachtes Gut und unterliegt der Verwaltung und Nutznießung des Mannes (i. aber Vorbehaltsgut). Der Mann kann aber die Frau ohne ihre Zustimmung nicht durch Rechtsgeschäfte verpflichten oder über eingebrachtes Gut verfügen. Die Zustimmung kann durch das Vormundschaftsgericht ersetzt werden. Einen das einge-

TEPPICH-Johnssen **Teppiche** stets preiswert Osterstr. 34 · R. 51615

Ohne Zeitung lebt man auf dem Mond!

Kleiderstoffe sind so furchtbar teuer geworden

Eine Ansicht, die in **jeder Beziehung falsch** ist.
Ein Blick in unsere Auslagen, und Sie werden finden, daß bei St. & H. nach wie vor **Qualitätsware** zu **billigen Preisen** und in enormer Auswahl zu haben ist.

Stallmann & Harder G. m. b. H.

Das Bremer Spezialhaus für Kleiderstoffe

Die glückliche Geburt eines gesunden Mädels zeigen hocherfreut an

Herbert Brackenwagen und Frau,
Else, geb. Fechner.

3. Z. St. Joseph-Stift.

Suche Parzelle umzugraben.
Angeb. u. F 6206

Briefmarken
Ankauf — Verkauf
O. Gralki
Molkenstr. 41/42.
T. D. 2 36 82

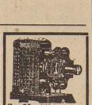

Zur Vorführung v. **Farbfilm-Aufnahm.** Leica, Contax, Kodina durch lichtst. Projektor, kompl. von **RM 50.–** an
Universal-Vorführg.
Photo-Günter
das Fachgeschäft für Photo, Kino, Projektion
Bahnhofstraße 2

Hanni Friedrich
Erich Wilkens
geben ihre Verlobung bekannt
Bremen, den 20. März 1938
Brückenstraße 45/47
Empfang Sonntag, den 20. März von 11-13 Uhr

Barre,
die fl. Wäscherei, der Sie Vertrauen schenken können.
Sophienstraße 8
Ruf 4 22 21

Ihre Vermählung geben bekannt

Fritz Plate
Hanna Plate
geb. Gebert

Bremen, den 12. März 1938
z. Z. auf Reisen

Fußpflege
Schillerstr. 23/24
Nebenanschl. 2 77 28

Verloren

Staatstheater am Sonntag **golden. Ohrring.** Gegen Belohnung abzugeben Am Barkhof 18 pt.

Familien-Ereignisse
bekanntzugeben ist bte besonders Aufgabe der Zeitung. Man erreicht damit rasch alle seine Verwandten u. Freunde.

Heute entschlief unerwartet nach schwerer Krankheit mein geliebter, fleißiger Mann, mein lieber, treuer Weggenosse, unser lieber Vater, Schwager und Onkel

August Topp

im 65. Lebensjahre.

In tiefer Trauer:
Magdalene Topp
und alle Angehörigen.

Bremen, den 15. März 1938
Hansastraße 107

Beerdigungs-Institut „Nordlicht", H. Schomaker, Wartburgstraße 39, erbeten.

Bissellhöhede und Newyork.

Zugedachte Blumenspenden nach dem Beerdigungs-Institut „Nordlicht", H. Schomaker, Wartburgstraße 39, erbeten.

Die Trauerfeier findet am Freitag, 9.30 Uhr, in der Kapelle des Waller Friedhofes statt.

Heute morgen um 3½ Uhr ist unsere innigstgeliebte

Gisela

nach kurzer, heftiger Krankheit in ihrem 18. Lebensjahr für immer von uns gegangen.

In unsagbarem Schmerz:
Die tiefgebeugten Eltern Paul Golinski und Frau,
Sophie, geb. Valmerich
und ihr so geliebtes Schwesterchen Mara.

Bremen, den 14. März 1938
Breslauer Straße 6.

Aufbahrung im Ge-Be-Zu., Wilhelm-Becker-Haus. Etwaige Kranzspenden dorthin erbeten.

Die Trauerfeier findet am Donnerstag, 9.30 Uhr, in der Kapelle des Waller Friedhofes statt.

Dein Leben war Arbeit!
Ein sanfter Tod erlöste heute unsere liebe Mutter, Großmutter, Urgroßmutter und Schwiegermutter, Frau

Anna Vormschlag Wwe.
geb. Bremser

im 81. Lebensjahre von ihrem schweren Leiden.

In stiller Trauer im Namen aller Angehörigen:
Ida Kurre Wwe.,
geb. Vormschlag.

Bremen, den 15. März 1938
Sommerstraße 14, Newyork.

Besuche dankend abgelehnt. Aufbahrung im Beerd.-Inst. „Nordlicht", H. Schomaker, Wartburgstraße 89.

Trauerfeier am Freitag, 11 Uhr, in der Kapelle des Riensberger Friedhofes.

Heute entschlief sanft und ruhig unsere liebe Mutter, Schwiegermutter, Großmutter, Schwester, Schwägerin und Tante, Frau

Elise Wulsken Wwe.
geb. Moormann

im 75. Lebensjahre.

Tief betrauert von ihren **Kindern und Angehörigen.**

Hasenbüren, 14. März 1938.

Die Trauerfeier findet am Freitag, dem 18. März, nachmittags 15 Uhr, in der Seehauser Kirche statt.

Danksagung

Für die uns erwiesene aufrichtige Teilnahme und die so reiche und schöne Kranzspende beim Heimgange unserer lieben Entschlafenen, Frau

Mata Osmers Wwe.

sagen wir allen Beteiligten, auch Herrn Pastor Dargel für die ergreifende Rede, unseren herzlichen Dank.

Familie Heinrich Osmers.

Sodenstich 64.

Heute verschied nach kurzem Krankenlager plötzlich und unerwartet meine liebe, wie in der Arbeit verlagende Frau, unsere innigstgeliebte Mutter, Schwiegermutter, Schwester, Schwägerin, meine liebe Oma

Elisabeth Heinz
geb. Schmidt

im 62. Lebensjahre.

In stiller Trauer: **Heinrich Heinz**
Engel Heinz
Margarethe Heinz
Heinrich Heinz und Frau
geb. Martens
Harald Heinz
und Angehörige.

Bremen, den 15. März 1938
Abbentorstraße 16 A.

Von Besuchen bitten wir abzusehen.

Die Aufbahrung erfolgte im Beerdigungs-Institut „Pietät", Humboldtstraße 190, wohin zugedachte Kranzspenden erbeten sind.

Die Trauerfeier findet am Freitag, dem 18. März, um 10 Uhr, in der Kapelle des Riensberger Friedhofes statt.

Unser lieber Kollege

Hinrich Gehrels
Friesenstraße 89

ist von uns gegangen.

Sein Andenken werden wir in Ehren halten.

Die Trauerfeier findet am Mittwoch, dem 16. März, 10.30 Uhr, im Krematorium statt.

Kameradschaft
Bremer Wirte

Am 13. März verschied im 36. Lebensjahre unser Gefolgschaftsmitglied, der Schaffner

Herr

Hermann Dehne

Das Andenken dieses pflichttreuen und bewährten Arbeitskameraden werden wir stets in Ehren halten.

Betriebsführer und Gefolgschaft der Bremer Straßenbahn

Bremen, den 15. März 1938.

Danksagung

Für die wohltuenden Beweise herzlicher Teilnahme, die uns bei unserem schweren Verluste in so reichem Maße zuteil geworden sind, sagen wir allen, ganz besonders Herrn Pastor Lange, auf diesem Wege unseren herzlichsten Dank.

Familie Gartung.

Bremen, den 16. März 1938.

Der „Halbfertige" erobert sich Bremen!

Der „halbfertige" Anzug von CORDS ist ein Anzug, der nach Ihrer Figur in seinen letzten Arbeitsgängen fertig gemacht wird. Dadurch sitzt er vorbildlich und einwandfrei. So viele Bremer Herren haben im vorigen Jahr erstmalig einen Versuch mit dem „Halbfertigen" gemacht ... und jetzt, im Frühjahr, waren schon viele wieder bei uns und fragten nach dem „Halbfertigen" in neuen Frühjahrsstoffen. Das will bei den bedächtigen, überlegenden Bremern schon etwas heißen. Für uns ist das ein Zeichen, daß der „Halbfertige" sich Bremen erobert.

Die drei Preislagen des „Halbfertigen" nach Fertigstellung:

75.- 95.- 125.-

CORDS

DAS DEUTSCHE HAUS DER GUTEN QUALITÄTEN · BREMEN, OBERNSTRASSE

„Halbfertig"

Zur Konfirmation

Martin-Patent-
Bestecke
jahrzehntelange Haltbarkeit
Hafeken
Bischofsnadel 3

Sämtliche Drucksachen
liefert schnell und preiswert in tadelloser Ausführung
die Druckerei der
BREMER ZEITUNG

Was schenken Sie zur Konfirmation?

Zerbrechen Sie sich nicht erst lange den Kopf. Gehen Sie getrost zu Juwelier Meyer. Da finden Sie bestimmt, was Ihrem Konfirmanden Freude macht und doch gar nicht viel kostet. Gerade jetzt sind wieder viele neue, entzückende Geschenke von Wert eingetroffen. Ansehen verpflichtet bei mir zu nichts.

Ernst Meyer
Juwelier seit 1904
Sögestr. 62/64

Auto-Ruf
Roland-Selbstfahrt. Hafenkamp 67 gepflegte Wagen Ruf: 8 35 02

Automarkt
Spritzlackierungen Schwarz, Baumstr. 60

Goliath 200, Pritschenlader, bill. Langemarckstraße 166

Motorradmarkt

Verkauf

Favorit
mit Kickstarter 126 ccm Ila-Motor, 3,3 PS, **350.–**
98 ccm Sachs-Motor **330.–**
Bundgaard & Sohn
Wiederverkäuf. wollen Preisliste fordern.

Sachs-
Motorfahrräder in groß. Auswahl sofort lieferbar.
Hdl. Georg Rohne, Kornstraße 135.

Triumph
200 ccm kostet nur **RM 598.-**
Motorrad-Meier

DKW-Motorräder
Vertretung **H. Schäfer**
Reparaturwerkstatt
Hemelingen 4 02 17

NSU
Motorräder schon von **RM 345.-** an
Motorrad-Meier
Bornstraße 65

Wir brauchen Dich!
Sei Kämpfer für den Sozialismus der Tat!
Werde Mitglied der
NS.-Volkswohlfahrt!

Offene Stellen

Männliche

Tischler, Stellmacher
und sonstige **Holzbearbeiter** gesucht.
Yacht- und Bootswerft Burmester, Bremen-Burg.

Für sofort oder 1. April
1 flotter, fachtundiger Verkäufer
und
1 junger Lagerarbeiter
für hiesige Farbengroßhandlung.
Angebote unter E 6205.

Tüchtige
Vertreter
f. d. Wunderapparat „Regentropfen schließen das Fenster". Guter Verdienst.
Angeb. u. D 6204

Weiblich

Für den Haushalt **junges Mädchen** für 3 Tag. b. d. Steintor 95

Gef. z. 15. April oder später eine jüngere, freundl.
Verkäuferin
für Schlachterei. Näheres bei **A. Schönwetter,** Balgebrücke 17

Haushilfen
für sofort od. zum 1. April. Vorzustell. nachmittags.
Grobien, Br.-Horn Delmenweg 20

Suche z. 1. 4. ein tüchtiges **junges Mädchen** mit Kochkenntnis, gegen gut. Lohn. Vorzust. nachm. b. **Frau Lampe,** Georg-Gröningstraße 210

Gelernte
Maschinen- und Handnäherinnen
für Uniformfertigungen.
A. W. Hering, Wellerstr. 3–5

Erfahrene **Hausgehilfin** auf ganz z. 1.–4. Nach. Nicolaistraße 10 Vorst. Mittw., 16.3. ab nachm. 5 Uhr.

Morgenhilfe z. 1. 4. Stg. frei Wermgeroder Straße 15 I

Zum 1. 4. nicht zu junge **Hausgehilfin** mit guten Zeugn. f. Geschäftshaush. Vorzustellen **Konditorei Nied,** Katzenturmer Heerstraße 35

Einderliebes, sauber. **Mädchen** zum 1. April. Lothringer Straße 50

Bei Stellengesuchen keine Originalzeugnisse einschicken!

Für Kleinanzeigen
bis 30 mm Höhe gewähren wir einen ermäßigten Grundpreis von
8 Pfennig je mm
Bremer Zeitung

Ärzte-Tafel

Verreist:

Dr. med. Kurt Specht
Vom 17. bis 27. März

—

Von der Reise zurück:

Frau Dr. med. Fölsch-Karkmeyer
Am Dobben 130

VM 37
VOLKSGASMASKE

schützt deine familie
WENDE DICH AN DEINEN BLOCKWALTER DER NSV.

Ohne Sonne schnell gebräunt!

Sie können jetzt auch ohne Sonne frisch, gebräunt und jugendlich aussehen, wenn Sie die weiße Vitalis-Creme anwenden, die bei vielen Damen und Herren zur größten Zufriedenheit regelmäßig im Gebrauch ist. Durch die weiße Vitalis-Creme bekommen Sie innerhalb 20 Minuten ohne Sonne ein schön gebräuntes Aussehen. Die Tönung ist nur mit Seife oder Feitcreme und Gesichtswasser abwaschbar, somit ist sie absolut wetterfest. Die Anwendung ist so einfach, wie bei jeder anderen Hautcreme. Die Wirkung wird Sie überraschen. Verlangen Sie bitte die aufklärende Druckschrift „Schnell gebräunt ohne Sonne" von der bekannten

Kukirol-Fabrik, Berlin-Lichterfelde.

Künstliche Zähne
ohne Bürste schnell sauber

Ein großer Fortschritt macht das Gebißtragen angenehmer. Durch das neuartige, zum Deutschen Reichspatent angemeldete Kukident ist es jetzt möglich, selbsttätig, also ohne jedes Zutun, wie waschen, reinen oder bürsten, Speisereste, Fäulnisbeläge, schwarze Flecke und sogar Zahnstein von dem Gebiß mühelos zu entfernen. Kukident tötet die Bakterien, verhütet unangenehmen Mundgeruch und den bei Gebißträgern häufig auftretenden Brechreiz. Es ist für künstliche Zähne und Gebißplatten jeder Art völlig unschädlich, weil es weder Soda, Chlor noch andere scharfe Bestandteile enthält. Kein Zahnersatzträger sollte versäumen, das „Merkblatt für Gebißträger" zu lesen. Eine Probedose Kukident ist — jedoch nur wenige Tage — für 20 Pfg. mit dem oben erwähnten Merkblatt in den Kukident-Verkaufsstellen zu haben. Sollte Ihnen die Original-Dose für den ersten Versuch zu groß sein, so können Sie zunächst einige Probedosen kaufen. Das Merkblatt allein bekommen Sie kostenlos und portofrei von der Kukirol-Fabrik, Berlin-Lichterfelde

Kukident

Hühneraugen
Hornhaut und Schwielen werden ohne Messer beseitigt durch
Kukirol-Pflaster

---

hauptverkaufsstellen für obige Präparate:

Parfümerie Cordes & Fromme, Obernstr. 72; Parfümerie Heldmann, Obernstr. 34—36; Drogerie Scholz & Görtz, Ostertorsteinweg 104 und Medizinal-Drogerie Thelen, Bahnhofstr. 12 und 36.

Diese Seite gehört zum „Nachschlagebuch der Hausfrau" ZWA

Zur Beachtung! Auf der starken Linie ausschneiden!
Eine Gemähr für die Richtigkeit der Redaktion übernommen werden.

brachte Gut betreffenden Prozeß kann der Mann im eigenen Namen führen. Die Frau darf über eingebrachtes Gut nur mit Zustimmung des Mannes verfügen (s. eingebrachtes Gut).

Gesetzlicher Vertreter ist der durch Gesetz bestimmte Stellvertreter im Gegensatz zu dem auf Grund einer Vollmacht bestellten Vertreter. Personen, die nicht voll geschäftsfähig sind (s. Geschäftsfähigkeit) müssen einen gesetzlichen Vertreter haben. Für minderjährige Kinder ist es der Vater; die Mutter nur dann, wenn sie die volle elterliche Gewalt hat. Verwaiste und uneheliche Kinder sowie entmündigte Personen bekommen als gesetzlichen Vertreter einen Vormund. Der Mann ist nicht gesetzlicher Vertreter der Frau, er braucht also eine Vollmacht, wenn er die Frau vertreten will. Der gesetzliche Vertreter führt die Prozesse des Vertretenen, schließt für ihn Rechtsgeschäfte ab. Der gesetzliche Vertreter braucht zum Abschluß von Grundstücksgeschäften, zu Verfügungen über das Vermögen des Vertretenen im ganzen oder über eine Erbschaft, zur Ausschlagung einer Erbschaft oder eines Vermächtnisses, zur Veräußerung oder zum Erwerb eines Erwerbsgeschäftes, zur Darlehnsaufnahme, Eingehung einer Bürgschaft u. verschiedenen anderen Rechtsgeschäften die Genehmigung des Vormundschaftsgerichts.

Gesichtsdampfbäder erfrischen die Gesichtshaut und lassen Müdigkeitserscheinungen verschwinden. Man hält den Kopf unter einem Tuch, bis zehn Minuten über dampfendem Kamillen- od. Lindenblütentee, trocknet das Gesicht leicht ab und wäscht es mit eiskaltem Wasser. Man kann auch ein heißes, feuchtes Tuch kurze Zeit aufs Gesicht legen u. dann ebenfalls kalt nachwaschen. Bei beiden Verfahren reibt man nachher die Haut mit Creme ein.

Gesichtsneuralgie, eine sehr schmerzhafte, anfallsweise auftretende Erkrankung des Gesichtsnervs (Trigeminus) mit seinen drei Ästen. In schweren Fällen sehr heftige, dicht gedrängte Anfälle, oft mit Tränenträufeln verbunden, durch Bewegungen beim Sprechen u. Kauen ausgelöst. Ursache nicht immer klar, manchmal bei Zahnleiden, Nasenleiden, Stirnhöhlenkatarrh, nach Schädelbruch, bei Ohren-Erkrankungen, auch bei Infektionskrankheiten z. B. Syphilis, möglich. Ärztliche Behandlung unbedingt nötig, besonders auch zur Feststellung des etwaigen Grundleidens Bei kleinen Anfällen helfen zur ersten Linderung vielleicht kühle Umschläge, Pyramidon usw. Die Behandlung ist sehr langwierig!

Gesichtspflege ist die kosmetische Behandlung des Gesichtes durch Massagen, Dampfbäder u. Waschungen zur besseren Durchblutung der Haut die dadurch ein frischeres Aussehen erhält. Diese Art der Behandlung läßt man

Wo hapert's denn?

Diese Frage haben Sie sicherlich schon Ihrem Sohn oder Ihrer Tochter gestellt. Jetzt wird's aber Zeit, denn Ostern ist bald da und damit die Versetzung. Nachhilfe unterricht kann Wunder wirken — Und die richtige Lehrkraft finden Sie für ein paar Groschen durch die Kleinanzeige in der Bremer Zeitung.

Jahrgang 1927/28 reiht sich ein

Seit dem 8. und bis zum 31. März läuft in diesem Jahr die Werbung für das deutsche Jungvolk und den Jungmädelbund. Es sind die 10jährigen aus dem Jahrgang 1927/28, die zwischen dem 1. Juli 1927 und dem 30. Juni 1928 geboren sind, die durch diese Werbung als unterste Stufe der gewaltigen Pyramide des politisch gegliederten deutschen Volkes gewonnen werden sollen. 511 000 Jungen und 495 000 Mädel ist dieser Jahrgang stark. Rund 1 Million Jugendliche werden also in den nächsten Wochen vor die Entscheidung gestellt, in die große Jugendgemeinschaft des neuen Deutschlands einzutreten und damit überhaupt ihre erste aktive Fühlung mit der Volksgemeinschaft aufzunehmen.

Dieselbe Entscheidung in bezug auf ihre 10jährigen Kinder tritt zur gleichen Zeit an rund 2 Millionen deutscher Eltern heran. Ihnen hauptsächlich gilt auch die Werbung, die die Jugendlichen zwar auch direkt anspricht, vor allem aber Jahr für Jahr erneut bemüht ist, die Ueberzeugung und das Vertrauen der gesamten deutschen Elternschaft zu gewinnen. In Tausenden von Elternabenden, im Rundfunk und in den Wochenschauen der Lichtspieltheater sowie in unzähligen Einzelbesuchen durch die zuständigen unteren Führer im ganzen Reich werden in diesen Tagen und Wochen die in Betracht kommenden Elternpaare über Arbeit und Wollen der HJ. unterrichtet, damit sie ihre Entscheidung für ihre Kinder in ganzer Verantwortung und Klarheit treffen können.

Es ist nun allerdings so, daß hierbei wohl kaum mehr besondere Schwierigkeiten zu überwinden sein können. Die Erfolge der nationalsozialistischen Jugenderziehung in den letzten Jahren sind so groß geworden, daß es darüber wohl kaum mehr eine Diskussion geben kann. Die Dinge stehen bereits so, daß es geradezu heiße, seinen Kindern den Anschluß an das Leben überhaupt zu verwehren, wenn man sie heute noch aus irgendwelchen unbegründeten und übertriebenen Bedenken und Besorgnissen von dem Eintritt in die nationalsozialistische Jugend fernhalten wollte. Es ist wohl denkbar und vielleicht auch noch begreiflich, wenn bei manchen Eltern da und dort noch Gedanken und gefühlsmäßige Rückstände parteipolitischer, konfessioneller und sonstiger Art vorhanden sein sollten. Völlig unbegreiflich und auch unentschuldbar aber wäre es, diese Rückstände für die Entscheidung über den Lebensweg der Jugendlichen maßgeblich zu machen. Diese Jugendlichen, die bereits in ein durch und durch nationalsozialistisches Zeitalter hineinwachsen, würden später für eine solche Entscheidung ihrer Eltern keinerlei Verständnis aufzubringen vermögen und sie als ein Verbrechen an ihrer eigenen Zukunft empfinden.

Für die Jungen und Mädel selbst gibt es bei dieser ihrer ersten Lebensentscheidung wohl noch viel weniger irgendwelche Schwierigkeiten. Mit ihren jungen, gesunden und allen echten Werten aufgeschlossenen Sinnen drängen sie sich ganz von selbst in die Jugendgemeinschaft ihrer älteren Geschwister und Kameraden. Hier finden sie, was von jeher Herz und Hirn jedes echten, gesunden Jungen und Mädel erfüllte: eine Jugendgemeinschaft, geführt von jungen Führern, ein eigenes, nur der Jugend gehörendes Heim, Gelegenheit zu körperlicher Ertüchtigung auf einem

Die **Hitler-Jugend** braucht

Musikinstrumente

Denkt daran bei der Entrümpelung

eigenen Jugendgelände, altersmäßig gestufte Leistungsprüfungen und Wettkämpfe im Kreise der Kameraden, interessante und politische und weltanschauliche Schulung durch den Jugendführer im Heimabend, ein freies und doch wieder in der Kameradschaft gebundenes Leben auf Lager und Fahrt, einen Geländesport, der alle romantischen Instinkte der Jugend weckt und zugleich zufriedenstellt, Beschäftigungsmöglichkeit mit dem Motor, der heute der ganzen Jugend so viel bedeutet, mit dem Wassersport und den Gesetzen des Fluges in den Sondereinheiten. Ebendasselbe finden die jungen Mädel entsprechend im Jungmädelbund und BDM., deren Werk- und Kulturarbeit, deren Fahrten und Wanderungen, deren Volkstumsarbeit und gemeinsames Schaffen in den Heimabenden des Winters für das Winterhilfswerk sie magisch anzieht.

Es ist nun schon das dritte Mal, daß die Jugend eines Jahrgangs in dieser Form zum freiwilligen Eintritt in die nationalsozialistische Jugendgemeinschaft gerufen wird. Das Jahr 1936, das Jahr des deutschen Jungvolks, brachte erstmalig fast alle Jungen und Mädel eines ganzen Jahrgangs in die HJ., 1937 stieg der Prozentsatz noch weiter an. Er hat in diesem Jahr schon eine Höhe erreicht, daß man sagen kann, daß alle gesunden und einwandfreien deutschen Jugendlichen innerhalb der Reichsgrenzen in den unteren Jahrgängen des HJ.-Alters erfaßt sind. Die wenigen, die noch draußen stehen, stehen also abseits der Volksgemeinschaft. Abgesehen von den unglücklichen Erbkranken und absoluten Schwächlingen sind es nurmehr die entweder rassisch oder moralisch ungeeigneten Elemente. Jene wenigen Eltern, die aus Gedanken, die ihren Kindern ganz fremd sind, ihre Kinder fernhalten, bringen sie also in eine wenig gute und wenig erfreuliche Gesellschaft.

Die Hitlerjugend hätte zwar auf Grund des Gesetzes vom 1. Dezember 1936 ohne weiteres die Möglichkeit, alle 10jährigen kraft ihres staatlichen Auftrags in ihre Reihen zu zwingen. Wenn sie jedoch von dieser Möglichkeit keinen Gebrauch macht, so geschieht dies einmal, weil ein solches Vorgehen dem Charakter einer gesunden, von sich aus lebenskräftigen und selbstgeführten Jugendgemeinschaft widerspricht; zum anderen aber auch deshalb, weil sich die HJ. kraft ihrer bisherigen stets noch wachsenden Leistung zutraut, auch ohne jeden Zwang alles wirklich Gesunde und Wertvolle aus der Jugend auf freiwilliger Grundlage an sich ziehen zu können. Diese Lösung hat auch den Vorteil, daß sie einerseits die Organisation und ihre Führung immer wieder zwingt, in der Leistung nicht nachzulassen, und daß sie andererseits selbsttätig alle ungeeigneten, nicht in ihre Gemeinschaft passenden Elemente von vornherein fernhält.

Dr. J. B.

200 Sonderzüge und 17 Charter-Schiffe

Neben den Zeltlagern wird die Großfahrtaktion ein immer bedeutungsvolleres Arbeitsgebiet für die HJ. Es handelt sich dabei um Reisen mit Sonderzügen, die die Jugend in ferngelegene deutsche Gaue bringen mit dem Ziel, die Jugend während der 14 Tage oder drei Wochen der Großfahrtaktion auch gesundheitlich zu stärken und körperlich zu kräftigen, und zwar unter sorgsamer Disziplin, sachverständiger Führung und ärztlicher Betreuung. Der Aufschwung dieser Jugendreisen ist geradezu erstaunlich. 1935 waren es vier Sonderzüge, die je 800 bis 1000 Jungen in die ersehnte Ferne führten, 1936 waren es schon 93 Sonderzüge und 1937 wurden in 132 Sonderzügen und vier Charter-Schiffen 106 000 Hitler-Jungen und 21 530 BDM.-Mädel von der Großfahrtaktion erfaßt. Das Mindestalter für die Teilnahme hieran ist 14 Jahre. Der durchschnittliche Teilnehmerbetrag für die zweibis dreiwöchige Großfahrtaktion stellte sich 1937 auf 39 RM. Am Fahrtenziel lösen sich die Großfahrtaktionen in kleine Gruppen von 10 bis 20 Jungen oder Mädel auf, so daß auch der für die erzieherischen Aufgaben nicht so erwünschte Charakter einer Massenreise vermieden wird.

Bücher der Jugend

Die Enteignung des deutschen Kolonialbesitzes. Von Constantin von Gitlnicki, aus dem Polnischen übersetzt von Erhard Jansen. Verlag Broschek & Co., Hamburg.

Um es vorweg zu sagen: Mit dieser Schrift hat sich von Gitlnicki, ein Pole, ein unumstrittenes Verdienst erworben, es ist eine wirklich umfassende neutrale Darstellung, wie Deutschland seiner Kolonien beraubt wurde und wie seine kolonialen Leistungen und Rechte zu bestreiten sind. In einer klaren logisch bewiesenen Untersuchung kommt der Verfasser zu dem Schluß, daß Deutschland ein doppeltes Recht auf die Rückgabe seiner Kolonien hat, zunächst aus der Tatsache heraus, daß es als altes und doch ewig junges Kulturland seinen Platz haben muß in der Reihe der Völker, die an dem Aufschluß des schwarzen Erdteils Anteil haben, zum anderen, da die Enteignung seines überseeischen Besitzes auf Grund einer, wie der Verfasser mit Recht feststellt, mit der Wahrheit in krassestem Widerspruch stehenden Geschichtsfälschung erfolgte. Die Vorgänge in Versailles wie dort das „Friedens"diktat und die Verteilung der deutschen Kolonien ausgehandelt wurde, vor allem aber, welch banaler Hilfsmittel man sich bediente, um diesen Raub in einem „humanen" Licht erscheinen zu lassen, schildert der Verfasser mit einer Klarheit und Schärfe, die nichts zu wünschen übrig läßt. Demgegenüber betonte von Gitlnicki die kolonialen Verdienste Deutschlands. Ohne koloniale Erfahrung hätten es den afrikanischen Plan, und noch fünfundzwanzigjähriger Tätigkeit vor ein Werk geschaffen, über das alle wahren und vor allem wahrheitsliebenden Fachmänner staunen. Daß Deutschland seinen Besitz nicht schleichhin ausbeutete, bewies der Kampf deutscher Forscher gegen die Krankheiten der Tropen und die Sorge um die Erziehung der Schwarzen, der der Verfasser ein besonderes Kapitel widmet. Zum Schluß weist von Gitlnicki noch einmal in aller Deutlichkeit nach, daß der Kolonialraub ein schweres Unrecht an der Arbeitsfreudigkeit des deutschen Volkes ist und zeigt uns auch die Quertreiber, die sich heute nach immer der berechtigten Forderung nach Rückgabe der Kolonien entgegenstemmen. Alles in allem, ein Buch, das in seiner klaren Sprache Aufschluß gibt über das für Deutschland lebenswichtige Problem des Kolonialbesitzes, ein Buch, dem durch die Objektivität seines Verfassers ein besonderer Wert zukommt.

Dahmen

Verantwortlich: Heinz Tischer, Bremen.

Junge Gefolgschaft

AMTLICHES BLATT DER BREMER HITLER-JUGEND

Nummer 6 / 5. Jahrgang — Bremen, 16. März 1938

Jugendführer — Beruf und Berufung

Anläßlich der Fünfjahresfeier der Reichsjugendführung in München, am 5. Oktober 1936, stellte der Reichsjugendführer Baldur von Schirach mit Zustimmung des Führers die Schaffung eines Führerkorps an die Spitze aller Aufgaben der nächsten fünf Jahre. Dieses Führerkorps der nationalsozialistischen Jugend, so betonte Baldur von Schirach, werde aus denen bestehen, die sich in der Organisation selbst praktisch bewährt und als höchstdiszipliniert und höchstbefähigt ausgezeichnet haben. Das wenige Wochen nach dieser Feier am 1. Dezember 1936 durch den Führer und Reichskanzler verkündete Gesetz über die Hitler-Jugend zeigte die ganze Bedeutung dieser Zielsetzung für Jugend, Volk und Zukunft der Nation der Dessentlichkeit auf. Im Bewußtsein der Größe dieser Aufgabe und der Weite der Verpflichtung beschritt die Hitler-Jugend seither sichtbar den Weg zum Führerkorps. Es ist in der Geschichte der Völker und der Gestaltung der Welt — heute und in vergangenen Zeitaltern — immer entscheidend gewesen, ob und wie dieser Weg zum Korps gegangen wurde. Es gibt auch für den Bestand der Organisation der nationalsozialistischen Idee der NSDAP. und ihrer Gliederungen und für den Bestand der Nation überhaupt nur diesen einen Weg. Er führt in die Jahrhunderte und die Jahrtausende, in die ewige Zukunft des Volkes.

Die Verfügung des Jugendführers des Deutschen Reichs über die Ausbildungsordnung für das Führerkorps der Hitler-Jugend, deren Wortlaut wir in unserer Ausgabe vom 24. Februar veröffentlichten, bedeutet einen Höhepunkt in der gesamten bisherigen Entwicklung der Hitler-Jugend. Die Ausbildungsordnung ist kennzeichnend für jene nationalsozialistischen Grundsätze, nach denen auch die Jugend in dieser Bewegung antrat, für die sie kämpfte, für die sie arbeitet und lebt. Die Verfügung faßt die in den Jahren des Kampfes und Aufbaus gemachten Erfahrungen und Beobachtungen in der nationalsozialistischen Jugendführung zusammen und schließt die seit der Zielsetzung in jener Feierstunde in München bereits geleisteten Vorarbeiten ab. In klaren Umrissen gibt sie schließlich einen Ausblick auf die zukünftige Entwicklung der nationalsozialistischen Jugenderziehungsarbeit.

Die Reichsführerlager der Hitler-Jugend in Braunschweig 1936 und in Weimar 1937, die Einführung des Führerzehnkampfes der HJ., des nach den Worten des Reichssportführers und Beauftragten des Jugendführers des Deutschen Reichs für die Leibeserziehung der deutschen Jugend augenblicklich härtesten deutschen Mehrkampfes, die Schaffung verschärfter Auslese- und Beförderungsbestimmungen für die HJ.-Führerschaft und endlich die Einführung eines Führer-Dienstanzuges und eines Führerdolches für das HJ.-Führerkorps seien im Rahmen dieser umfangreichen Vorarbeiten besonders genannt. Eine planmäßige Auslese der fähigsten Führer-Anwärter für die Akademie für Jugendführung in Braunschweig hat bereits begonnen. Der Leiter der Akademie selbst ist so weit gediehen, daß die feierliche Eröffnung, wie wir erfahren, am 20. April 1939, am Geburtstag des Führers, wird stattfinden können.

Wenn an diesem 20. April 1939 die ersten Hundert der fähigsten Führer-Anwärter der HJ. in der neueröffneten Akademie für Jugendführung in Braunschweig aufgenommen werden, so werden sie das lebendige Zeugnis für die Verwirklichung des sozialistischen Prinzips der nationalsozialistischen Bewegung sein. Jedem Mitglied der Hitler-Jugend, das in vierjähriger Dienstzeit sich außerordentlich bewährt hat und eine entsprechende Eignung besitzt, ist die Möglichkeit gegeben, als Führeranwärter für die Akademie ausgelesen zu werden. Die Anforderungen, die von vornherein an den einzelnen Führeranwärter gestellt werden, und die Erfordernisse der Ausbildung werden durch die Ausbildungsordnung eindeutig festgestellt: Eine abgeschlossene Berufsausbildung oder Abitur, erfolgreiche Ableistung der Arbeitsdienst- und Wehrdienstpflicht, viermonatige Tätigkeit als Mitarbeiter in einer Gebietsführung, achtwöchiger Lehrgang in der Reichsführerschule in Potsdam, einjährige Ausbildung auf der Akademie für Jugendführung in Braunschweig, dreiwöchige Ausbildung in der Industrie des Inlandes und sechsmonatige berufliche Tätigkeit im Ausland.

Die natürliche Führerbefähigung, die nicht anerzogen oder erlernt werden kann, sondern angeboren sein muß, wird die erste Voraussetzung aller charakterlichen, geistigen und körperlichen Fähigkeiten des Führer-Anwärters sein müssen. Das nationalsozialistische Prinzip der Leistung gewinnt hier in gleicher Weise Gestalt wie im Reichsberufswettkampf, dessen Idee die Jugend zum Besitz des gesamten Volkes werden ließ.

Die Verpflichtung des zur Akademie einberufenen Führeranwärters auf eine Mindestzeit von 12 Jahren sei hier besonders hervorgehoben. Das Dienstalter des zukünftigen Jugendführers wird demnach etwa zwischen dem 23. und 35. Lebensjahr liegen. Das bedeutet keine Abkehr von dem Prinzip der Selbstführung der Jugend, das Adolf Hitler selbst der Führerschaft der Hitler-Jugend gegeben hat. Jugend ist keine Frage des Alters, sondern eine Frage der Haltung. Wenn man beachtet, daß diese 23- bis 35jährigen Führer aus der Gemeinschaft der Jugend selbst als die Tüchtigsten und Befähigsten hervorgehen und dieser Gemeinschaft ständig auf das engste verbunden sind, so wird diese Verfügung im Rahmen der Ausbildungsordnung für das HJ.-Führerkorps als eine hervorragende Verquickung von Reife und Jugend gewertet werden.

Nach der erfolgreichen Abschlußprüfung auf der Akademie für Jugendführung erhält der Führer-Anwärter das Jugendführer-Patent des Jugendführers des Deutschen Reichs und wird unter gleichzeitiger Ernennung zum Bannführer in das Führerkorps der Hitler-Jugend berufen. Das Wort „Beruf", in vergangenen Jahren im Alltagsleben so oft verfälscht, findet hier seine Erfüllung in idealster Weise. Innere und äußere „Berufung" und der „Beruf" des Jugendführers sind keine in Idee und Wirklichkeit getrennten Begriffe.

Noch während der Ausbildungszeit hat sich der junge Führer zu entscheiden, ob er in Partei oder Staat nach seiner Dienstleistung in der HJ. weiterarbeiten will. Die Ausbildungsordnung für das HJ.-Führerkorps wirft damit über den Bereich der Jugenderziehungsarbeit hinaus und gewinnt Bedeutung für die Gesamtheit der Bewegung und ihrer Gliederungen und für den Aufbau des Staates. Es wird, wie der Reichsjugendführer es bei jener Fünfjahresfeier in München am 5. Oktober 1936 selbst zum Ausdruck brachte, die sich immer erneuernde große Aufgabe der nationalsozialistischen Jugendführung sein, die das Programm Adolf Hitlers ihr stellt, dafür zu sorgen, daß immer die Fähigsten in der Führung der Jugend tätig sein können und diese bereit, wenn sie sich in der Jugendführung bewährt haben, auch hineinwachsen in die Führung der Nationalsozialistischen Deutschen Arbeiterpartei und in die Führung der Nation.

Kameradinnen aus Österreich erzählen

Ein Bremer BDM.-Mädel stellt uns nachfolgenden Bericht zur Verfügung, der uns gerade in diesen Tagen des gewaltigen Geschehens einen Blick tun läßt in die Größe des Kampfes und des Glaubens unserer österreichischen Brüder, dem jetzt schönste Erfüllung wurde.

Im Mai 1937 waren wir zusammen in einem Lehrgang, Mädel aus dem ganzen Reich, aus Ostpreußen und der Saar, von der Nordsee und aus Schlesien. Und dann waren auch zwei Kameradinnen aus Oesterreich da, aus Steiermark. Sie hatten strahlende blaue Augen — die Augen des deutschen Menschen von den Bergen. Sie waren heil vom Erlebnis Deutschlands in jenen Tagen.

Im letzten Tage unseres Lagers erzählten wir alle von unserer engeren Heimat — von Landschaft und Menschen — und jedes Mädel von ihrer Arbeit. Da wurde es so, daß wir von dem Schönen und Großen sprachen, das wir innerhalb der Grenzen erlebt und gesehen hatten, vom Aufbau und Weiterkommen. Bis dann zuletzt die Mädel aus Oesterreich zu reden begannen. Aus den einfachen und anspruchslosen Worten unserer Kameradinnen wuchs uns ein Glaube, eine Opferbereitschaft, eine Sieghaftigkeit entgegen, die angesichts des großen Zieles alle Schwierigkeiten zunichte machte und die uns alle still werden ließ.

Da aber erzählte sie: Es gab keinen geregelten Dienst, da ja überhaupt jeder Dienst verboten war, keine Heime, keine Räume, nichts. Jeglicher Dienst der Mädel mußte als private Zusammenkunft getarnt werden, so daß größere Ansammlungen vollkommen unmöglich waren, wodurch ja gerade das Erlebnis, das uns immer wieder am meisten packt, die große Gemeinschaft, nur im Geiste wirken konnte. Als Singgruppen und Wandervereine gingen die Mädel auf Fahrt, in den Geschäftsstellen, die sich auf irgendeinem versteckten Boden befanden, mußte in wenigen Sekunden alles wegzuräumen sein, durfte kein Blatt Papier die Arbeit verraten, denn immer und immer wieder kamen überraschende Durchsuchungen. Und oft wurden sie doch ertappt.

Sie gingen im Sommer zu den Bauern aufs Land, einzeln, sammelten Kinder um sich, kamen mit älteren Mädeln zusammen, sangen mit ihnen die feinen alten Volkslieder, damit sie immer wieder fühlten, daß sie deutsch sind. Und die von ihnen, die schon einmal in Deutschland waren, erzählten vom Reich und vom Führer, alles unter dem steten Einsatz ihrer Freiheit. Und vielleicht gerade deshalb wurde es ihnen so innere Notwendigkeit.

*

So schlossen sie mit leuchtendem Gesicht. Und wir? Vielleicht zum ersten Male spürten wir den unerschütterlichen Glauben, der da am Werke war, der jetzt gesiegt hat. Wir Mädel von der Nordsee grüßen euch!

Der Bumerang

Krischan dreht das gebogene Holz in den Händen. Er weiß nicht, an welchem Ende er nun eigentlich anfassen muß, sie sehen sich beide sehr ähnlich. Dann holt er im mächtigen Bogen aus und wirft den Bumerang hoch in die Luft. Der dreht sich wie verrückt, saust weit über die Wiese, erreicht seinen höchsten Punkt, beschreibt eine Kurve und fällt, entgegen der Gebrauchsanweisung, trudelnd senkrecht nach unten. Krischan muß erst zehn Minuten suchen, bevor er den Bumerang wiederfindet. Er versucht es noch mehrere Male, aber es wird nichts. Bis schließlich Günther herbeikommt und ihm hilft: „Bumerang, auch Fliegerholz genannt, ist nur dann einer, wenn er zurückkommt, und wenn nicht, ist es eben keiner!" verkündet er feierlich. „So, nun paß mal auf!"; dabei schleudert er den Bumerang schräg in die Luft, und zwar genau über den See. Krischan sagt bedauernd: „Der ist hin!" und sieht dem Holz nach, wie es sich in kühnem Bogen über das Wasser schwingt. Und dann fällt es doch nicht in den See, sondern kommt in schneidendem Fluge genau auf die Jungen am Hügel zurück.

„Weg!" schreit Günther und reißt Krischan zur Seite. Da kommt der Bumerang auch schon angezischt und fitscht noch ein paar Meter im Gras entlang. „Siehst du, das Versen. das kann ich ja. Aber mit dem Auffangen ist es so eine Sache, die ich noch nicht raus habe. Neulich hätt ich's beinahe geschafft, aber dann habe ich doch was abgekriegt", und er zeigt Günther seine rechte Hand vor, auf der ein dicker blauer Fleck sitzt.

Krischan will es auch noch mal versuchen, und so wirft er los und kantet das Holz beim Abwurf ziemlich ungeschickt. Aber Schwung saß drin! Gewagt war es aber zwar, genau über den See zu werfen, denn was Günther kann, schafft Krischan noch lange nicht. Während der Bumerang noch in der Luft umherkreist, zieht Günther schon die Turnhose aus. „Wohin?" fragt Krischan noch — da klatscht der Bumerang auch schon ins Wasser, und Günther ist mit einem Hechtsprung im See verschwunden.

Krischan springt hinterher und schon geht das Wettschwimmen los. Krischan ist mit seinem Freistilschwimmen viel eher bei dem Holz angelangt und schwimmt zum Ufer zurück. „Abtrocknen!" ruft Günther aus dem Wasser nach. Krischan schüttelt sich und antwortet: „Hab' kein Handtuch. Ich trockne auch so ab."

„Du doch nicht, Mann. Der Bumerang muß trocken bleiben, sonst verquillt er!" — „Ach so."

Gefolgschaft 23/75 marschierte

Schon fährt der Triebwagen ab und mit ihm zwölf Führer der Gefolgschaft 23/75. Fahrtziel: Worpswede. Prustend und schnaubend befördert uns der Triebwagen durch die Gegend, ¾ Stunden lang, dann heißt es aussteigen. Es fängt bereits an zu dunkeln, als wir losmarschieren. In Anfang bleiben wir auf der Straße. Dann geht es querfeldein durch Moor und Sumpf, alle Augenblicke hört man ein gräßliches Schimpfwort, wenn in der Dunkelheit einer in irgend so ein tückisches Wasserloch oder in einen Rieselgraben, die meist recht tief sind, hineingetreten ist. Ein paar Gräben müssen genommen werden, ein paar Zäune. Ungefähr zwei Stunden sind wir schon unterwegs, da strahlt uns aus der Ferne endlich ein kleines Lichtchen entgegen: Die Jugendherberge. Da zieht neue Hoffnung in unsere „umdüsterten Herzen".

*

Endlich liegen wir nun in unseren Kisten. Wer kann verstehen was das heißt? Da dehnt man sich behaglich, wickelt die Decke noch einmal fest um den Körper, gähnt ausdauernd und . . . bekommt plötzlich ein Kreuzfeuer auf den Kopf. Natürlich läßt man sich das nicht gefallen und wirft irgendwohin zurück. Damit ist die Schlacht eröffnet. Von überallher sausen plötzlich zehn, zwanzig Kreuzfeuer durch den Raum, Rettung war ihnen ist ausgeschlossen. Doch nach einer Viertelstunde hat sich alles wieder beruhigt und jeder ist bemüht, sein Kreuzfeuer wiederzubekommen. Nach weiteren fünf Minuten schnarcht die eine Hälfte bereits in allen Tonarten, während die andere Hälfte wütend über das verfluchte Geschnarche schimpft.

*

„Aufstehen!" Unbarmherzig reißt es uns aus dem schönsten Schlaf. Nach der Flaggenhißung und dem nachfolgenden Frühstück heißt es Spaten umschnallen — und ab ins Gelände. Als nächstes wird die am Weyerberg gelegene Sandkuhle, in deren Steilhänge wir Fuchslöcher graben, erstürmt. Danach geht es weiter zum sogenannten „Niedersachsenstein", dort versuchen einige ihre Fassadenkletterkunst. Doch jetzt muß der Geländesport beginnen, unser Geländesportler macht schon eine ganz bitterböse Miene. Kartenkunde, Entfernungsschätzen, Zielansprache usw. versucht er uns beizubringen. Doch es ist nicht leicht zu lernen, wenn einem der Magen knurrt und der kleine Uhrzeiger sich auf zwölf zubewegt. Also wird nicht lange gepaukt. Heimwärts gehts, in der Jugendherberge wartet bereits das Essen.

*

Punkt 14.30 Uhr steht alles, den Tornister auf dem Rücken, den Spaten umgeschnallt, draußen zum Abmarsch angetreten. Ein paar kurze Kommandos, und ab geht es, den staubigen Feldweg entlang. Rund 30 Kilometer liegen vor uns. Nach kurzer Zeit erreichen wir die Landstraße, hier läßt es sich viel besser marschieren als auf dem mulligen, sandigen Feldweg. Langsam kommt die Sonne durch. Nach ungefähr einer Stunde melden sich schon die ersten Fußkranken. Unser „Verwalterchen" singt sogar schon an zu humpeln. Bei der einzigen Rast, die wir machen, werden mal eben schnell die Stiefel ausgezogen und die Blasen und Bläschen beliebügelt.

Bald heißt es wieder weiter. Allmählich fängt man an wie „auf Eiern" zu gehen. Bremen rückt näher und näher. Erstaunt sehen uns die Sonntagsspaziergänger im Bürgerpark an, sehen erstaunt auf unsere staubbedeckten Stiefel. Einmal hört man sogar, wie ein nettes Frauchen entrüstet zu ihrem Mann sagt: Diese armen Jungen, sind laufen 16, 17 Jahr und müssen schon so marschieren. — Müssen wir durchaus nicht, kleine Frau, tun wir ganz und gar freiwillig, weil wir eben Jungen sind, richtige Jungen! In Bremen reißen wir uns alle noch einmal zusammen, noch einmal müssen die ausgedörrten Kehlen herhalten. Bleischwer hängen die Füße an dem Straßenpflaster. Endlich marschieren wir durch die Neustadt, 500 Meter noch, dann kann man wegtreten. Beim Halten wird sogar noch ein zackiger Stechschritt „hingelegt", dann sieht man nach dem Wegtreten einige Gestalten um die Ecke schleichen, die sich langsam, Schritt vor Schritt setzend, vorwärtsbewegen.

*

Der Marsch war hart, für manchen sogar sehr, sehr hart, aber er war auch schön, er hat denen, die dabei waren, etwas sehr Wertvolles gegeben, eine schöne Kameradschaft, das Wissen, daß sie kein Waschlappen sind und damit ein gutes Gewissen, wenn wir als Führer vor der Front unserer Jungen stehen. Der Führer sagte: Ihr sollt hart werden wie Krupp-stahl, zäh wie Leder, flink wie Windhunde. Der Wille des Führers ist uns Befehl.

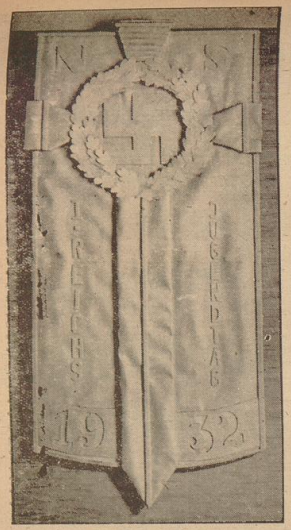

Das Potsdam-Abzeichen

Bremer Jungvolk rüstet!

„7 Jahre Bremer Jungvolk" — eine gewaltige Leistungsschau wird vorbereitet / Frisch-fröhliches Schaffen in allen Einheiten

Die 10jährigen zu uns! — so ruft es in diesen Tagen von Plakaten, Spruchbändern und Schlagzeilen. In der Schule, auf der Straße, bei jeder Gelegenheit stößt der eine den anderen an: „Halt du schon eine Uniform? In welches Fähnlein kommst du? Wo ist deine Meldestelle?" Und die ewigen Schläfer, die solche Rufe und Worte hören, reiben sich die Augen und fragen: „Wozu denn dieser ganze Tamtam? Hat denn die Hitler-Jugend nicht ihre Gesetze, auf Grund derer sie einfach alle 10jährigen einziehen kann?" O ihr Ewig-Gestrigen, ihr werdet nie etwas verspüren von dem mitreißenden Schwung, der in der nationalsozialistischen Jugendbewegung lebt!

Wißt ihr denn nicht, daß in Bremen seit nunmehr 7 Jahren die Jugend freiwillig in die große Kameradschaft eingetreten ist? Freilich, es ist in der Geschichte ein Wunder, das jedoch dem sofort klar wird, der die innere Gesetzmäßigkeit der Hitler-Jugend erkannt hat.

Wenn der Junge bis zu seinem zehnten Lebensjahre so verschlossen war, daß Vater und Mutter manchesmal nur mit Sorge seiner künftigen Entwicklung entgegensahen — nach dem Eintritt in das Jungvolk wurde er ein anderer. Wenn er bisher ein einzelner gewesen war, so gehörte er von jetzt ab der größten Jugendgemeinschaft an, die die Welt überhaupt kennt. Ueber seinem Willen und seiner Meinung steht von da an der Wille und die Meinung dieser Gemeinschaft und ihrer Führung. Wer der Fahne der Jugend folgt, wird eingefügt in den großen Dienst am Werk Adolf Hitlers.

Uns dieser Dienst kennt keine Unterschiede. Für die Hitler-Jugend ist es gleichgültig, ob die Eltern des Pimpfen reich oder arm sind, denn jedem stehen in gleichem Maße alle Einrichtungen, die das Deutschland Adolf Hitlers seiner Jugend errichtet hat oder errichten wird, zur Verfügung. Sie kommen in dem gleichen Heim der Hitler-Jugend zusammen und fühlen ihren Körper auf dem gleichen Sportplatz. Das große Erlebnis der deutschen Landschaft erschließt sich ihnen von den gleichen Jugendherbergen aus, und im Zeltlager werden die Jungen das Gefühl eines eigenen, freien Lebens erfahren, das durch eine straffe Ordnung geregelt ist. Tausendfältig sind die Fragen, die täglich an den Jungvolkführer gestellt werden. „Warum, wofür, was, wieviel wie lange?" — heißt es immer wieder.

Auf all dieses antwortet die große Leistungsschau „7 Jahre Bremer Jungvolk", das der Jungbann Bremen vom 10. bis 14. April im Museum am Domshof veranstaltet. Geht es nicht jeden Bremer an, was die Jugend seiner Stadt treibt? Ist es nicht ein stolzes Wort „7 Jahre Bremer Jungvolk?" Und in der Tat, es war ein schwerer Weg, von den fünf Mann des Jahres 1931 bis zu den 10 000, die heute der Jungbann Bremen zählt.

Die geschichtliche Entwicklung der 7 Jahre des Bremer Jungvolks nimmt den ersten Platz der Leistungsschau ein und gibt Rechenschaft über einen nimmermüden Einsatz. Die alten Führer, die die stolze Zeit des Kampfes um die Macht miterlebt haben, stellen all die Bild- und Schriftdokumente zur Verfügung, die sich in ihrem Besitz befinden. Sie werden eine Entwicklung beleuchten, die, so wechselvoll sie auch gewesen sein mag, doch nur einem inneren Gesetz folgte. Wenn die Besucher dieses oder jenes Bild sehen, dann werden sie sagen: „Sieh, warst du auch dabei? Weißt du noch, damals?" Heute steht der eine beim Arbeitsdienst, dieser in der Wehrmacht, jener irgendwo in Kontor oder Werkstatt — im Augenblick aber ist die Verbindung hergestellt. Denn das ist das Wunderbare: Alle, die einmal durch die Bewegung gegangen sind, haben an den großen Ereignissen teil. Sie sind reich, unerhört reich an Erlebnissen und werden ihr ganzes Leben daran zehren können.

Vom Pimpfen bis zum Jungbannführer aufwärts ist in sauberen Zeichnungen dargestellt, wie die Organisation des Deutschen Jungvolks „klappt". Da erhalten auch die Eltern einen Einblick in eine Arbeit, deren Genauigkeit und Sorgfalt ihnen wahrscheinlich eine leise Achtung abnötigen wird. Jeder Groschen — er ist oft vom Munde abgespart — wird sofort gebucht und ist auf seinem ganzen Wege hinauf in die Reichsjugendführung genau zu verfolgen. Auch die übrigen Referate des Jungbannes, „Stellen" genannt, zeigen ihre Arbeit in eigenen Kojen an Hand von Zeichnungen, Kurven, Fotos, Büchern und vielen anderen Mitteln der Anschaulichmachung.

Aus der Zahl der Stellen wollen wir nur einige erwähnen: Die Organisationsstelle hat die Aufgabe, den Aufbau der Einheiten und ihr Arbeiten zu zeigen. Der Personalstelle liegt die Betreuung der Führerschaft ob. „Wie ist der Weg eines Jungvolk-Führers" lautet ihr Vorwurf. Die Sozialstelle verkörpert die Kameradschaft besonders in bezug auf die soziale Stellung der Eltern und Berufs-

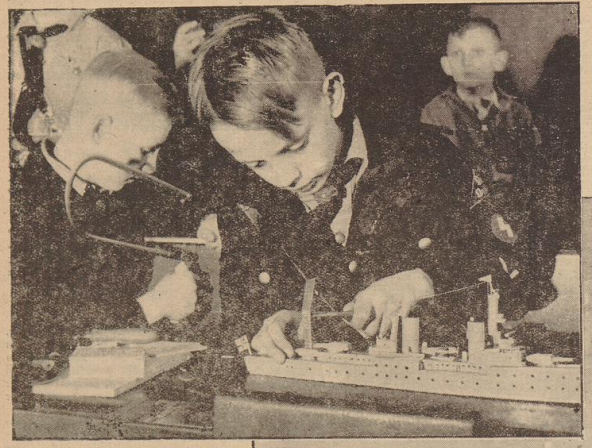

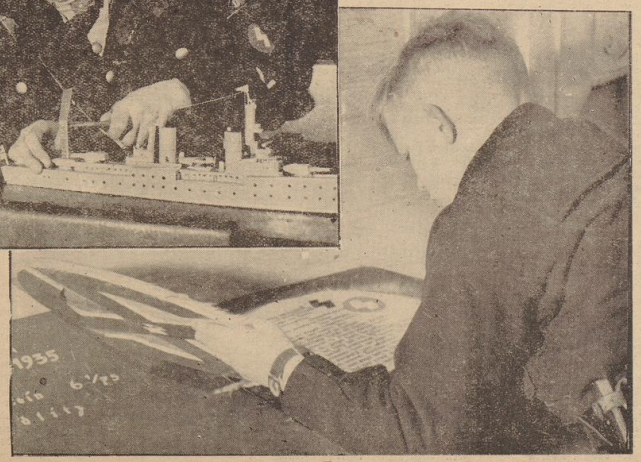

Oben: Arbeitsdienst, Heer, Marine und Luftwaffe interessieren jeden echten Pimpfen mächtig, hier bastelt einer mit viel Liebe und Geschick einen stolzen Kreuzer. — **Rechts:** Stolz blättert der Junge in der Chronik seines Fähnleins, an der auch er neben allen anderen Kameraden gearbeitet hat.

Links:

Mit Säge, Hammer, Pinsel und Schere haben die Jungen vom Fähnlein 53/75 eine stattliche Puppenbühne hergestellt.

Unten:

Die Technische Bereitschaft hat einen alten Motor „aufgetan" und richtet ihn wieder her. Was sie damit vorhaben, verrieten uns die Pimpfe nicht.

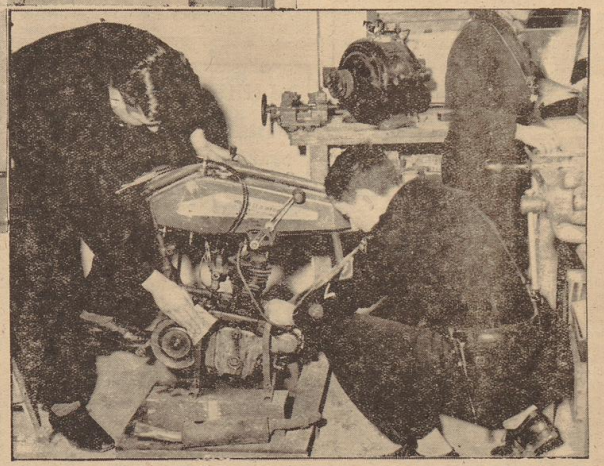

leben. Mannigfaltig wie das Leben selbst sind ihre Aufgaben. Der Gesundheitsstelle untersteht das gesamte Feldscherwesen, das hier in Bremen vorzüglich ausgebildet ist und die Gewähr für eine erstklassige Gesundheitsführung in Zusammenarbeit mit den HJ.-Aerzten gibt. Sorgt die Stelle für Leibesübungen für Stählung des Körpers, so haben die Stellen für weltanschauliche Schulung und Kultur die Charakterbildung und -bereicherung zur Aufgabe. Ferner werden die Rundfunk-, Presse- und Propaganda-, Grenz- und Auslandsstelle und die Stelle für Jugendwandern Ausschnitte ihrer Tätigkeit zeigen.

Ganz besondere Anziehungskraft werden sicherlich die Sonderformationen ausüben: Technische Bereitschaft, Spielmanns- und Fanfarenzug und das Fliegerfähnlein. Mit welcher Begeisterung die Pimpfe in den Sondereinheiten, Stämmen und Fähnlein am Wirken sind, davon haben wir uns am letzten Sonnabend einen Begriff machen können, als wir eine Rundfahrt durch verschiedene Heime und Geschäftsstellen unternahmen. Ueberall konnten wir feststellen: Es wird gearbeitet. In allen Heimen herrscht Hochbetrieb. Die Pimpfe bringen mit Schere, Pinsel, Säge und Hammer Dinge zustande, die wirklich Staunen erregen können. Selbstverständlich macht jeder das, wozu er wirklich Lust und Veranlagung hat. Es ist nicht so, daß nun allgemein Laubsägen- oder Papierarbeiten angeordnet wären. Nein, nach einem ordentlichen Plan, ohne den alles in einen Wirrwarr verlaufen würde, finden sich immer mehrere Pimpfe zu einer Aufgabe zusammen. Die Aufgaben sind ihnen teilweise vom Jungbann direkt zugeteilt worden und heißen zum Beispiel: Die Lager des Jungvolks. Da hat das Fähnlein X das Lager von Hißacker naturgetreu zu modellieren, während das Fähnlein Y sein letztes Pfingstlager, das als mustergültig anerkannt war, nachgestaltet.

Eine andere Aufgabe, „Die Heime des Jungvolks" bringt mehrere augenblicklich in Benutzung stehende Unterkünfte zur Schau und deutet erwartungsvoll auf die ersehnten „Heime der Hitler-Jugend". Ein Fähnlein im Osten hat das Potsdam-Abzeichen in einer Größe von 70×150 Zentimeter nachgebildet, das sicherlich als guter Blickfang Verwendung finden wird. Sehr zahlreich haben wir die Chroniken des Jungvolks angetroffen, über die wir bereits an dieser Stelle ausführlich berichteten. In ihrer mannigfaltigen Form legen sie Zeugnis ab von dem Gestaltungswillen der Jugend. Ganz begeistert waren die Pimpfe der Neustadt beim Bau von Puppenspielen. Wahrscheinlich werden diese Theater während der Leistungsschau in Betrieb sein und recht lebhafte Dinge „auf den Kopf stellen".

Sorgfältig! Sonst war alle Arbeit umsonst

Naturgemäß wird es interessieren, womit sich der Pimpf während seiner Freizeit beschäftigt. Hier sei es verraten: hauptsächlich mit Arbeitsdienst, Heer, Luftwaffe und Marine. Vollständige Lager, Flugzeuggeschwader und Schiffsflotten werden die Schau beleben. Daneben arbeiten die Jungen noch an einer Vielzahl von einzelnen Basteleien: Wappen, Leuchter, Schießfiguren, bewegliche Schießstände, Jungmannfalten, Tagebücher, Geländewagen und vieles andere.

Aber wir wollen nicht zu viel verraten, denn wir können wohl aus der Schule plaudern, daß man uns bei weitem nicht überall hineingelassen hat. Da standen doch tatsächlich vor einigen Heimen schwerbewaffnete Posten und verboten uns bei Lebensgefahr den Zutritt. „Was ist denn hier nur los?" — das war unsere erschreckte Frage. „Hier wird jedem gearbeitet!" lautete die lakonische Antwort. Hinterherum erfuhren wir dann, daß diese Einheiten ihre eigenen Gedanken in die Tat umsetzen und nicht gern dabei gestört und belauscht sein wollen. So ist es zum Beispiel bei vielen Fähnlein Sitte, einem scheidenden Führer zum Abschied ein Geschenk zu machen. Natürlich wird solch ein Geschenk nicht etwa gekauft; die Pimpfe basteln es selbst und erblicken in der Freude des Beschenkten den schönsten Dank.

Und was soll der Erfolg der geplanten Leistungsschau sein, zu der Tausende von Pimpfen ihr Bestes beisteuern? Die Anerkennung und das Vertrauen der Eltern und aller Freunde — nichts weiter. Wenn die Leistungsschau „7 Jahre Bremer Jungvolk" das jedem Besucher abnötigt — dann hat sie ihre Aufgabe erfüllt.

Sa

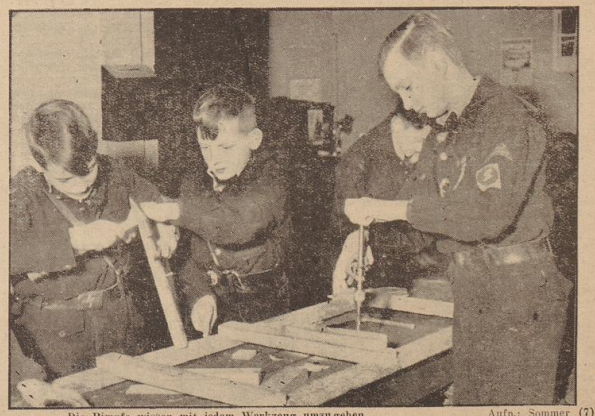

Die Pimpfe wissen mit jedem Werkzeug umzugehen. Aufn.: Sommer (7)

Handels- und Wirtschaftsblatt der Bremer Zeitung

Mittwoch, den 16. März 1938

Kreditpolitik

Ein Vortrag von Otto Chr. Fischer

Hannover, 15. März. Auf einer Landesobmännerkonferenz der Reichsgruppe Banken sprach der Leiter der Reichsgruppe Banken, Dr. Otto Chr. Fischer, über: „Kredit als Produktionsfaktor." Er führte u. a. aus, daß die an die Privatwirtschaft gegebenen langfristigen Kredite ihre Rechtfertigung stets nur in einer Verbesserung oder Erweiterung der Produktionskraft des Kreditnehmers finden. Diese Voraussetzung der Produktivität gelte ebenso für den kurzfristigen Kredit, dessen Bestimmung es in erster Linie sei, den Güterumlauf zu finanzieren. Daneben sei in Deutschland der kurzfristige Kredit zu Ueberbrückungszwecken gegeben worden, d. h. man habe sich auch zu Investitionszwecken zunächst mit kurzfristigen Krediten geholfen. Diese Zwischenfinanzierung sei selbstverständlich für die Kreditinstitute mit größeren Gefahren verbunden als die Finanzierung des Warenumlaufs. Die Versorgung der Wirtschaft mit Kredit sei eine Vertrauensfrage sei heute angesichts der Zusammenschrumpfung der Eigenkapitalien einerseits und der Eilbedürftigkeit vieler Investitionen andererseits nicht notwendiger als früher, zumal die neuen Aufgaben, die sich aus der Aufrüstung und aus der Durchführung des Vierjahresplanes ergäben, noch wichtige andere Kreditbedürfnisse befriedigt werden müßten. Da hierbei wie zu allen Zeiten — an die Banken auch Kreditforderungen gestellt werden, deren Befriedigung vom volkswirtschaftlichen Gesichtspunkte aus zumindest nicht zeitgemäß ist, werde auf das Unterschiedungsvermögen und die Entschlußkraft der den Kreditfonds verwaltenden Stellen sehr starke Anforderungen gestellt, und es nichts sei daher verkehrter als die bisweilen geäußerte Ansicht, daß das Bankgeschäft in steigendem Maße einen mechanischen und schematischen Charakter annehme. Im Gegenteil werde jetzt erheblich mehr Einsicht in die wirtschaftliche Gesamtentwicklung verlangt als früher. Damit sei nichts mehr abgelehnen als etwa die Neigung, sich der Verantwortlichkeit von sich selbst auf andere Stellen zu schieben. Selbstverständlich sei das Zwischenfinanzierungsgeschäft heute vielfach schwieriger als früher, zumal es bisher die Privatwirtschaft nur in geringem Maße möglich gemacht wurde, sich des Kapitalmarktes für ihre Zwecke zu bedienen. Auf den Kapitalmarktspreis für die private Wirtschaft eingehend, betonte der Redner in diesem Zusammenhang besonders die Notwendigkeit der Existenz eines gesunden Wertgefüges innerhalb. Die Bedeutung der Frage, ob im heutigen Kreditgeschäft ein größeres Risiko liege als im früheren, dürfe man sich nicht mit der Feststellung begnügen, daß das oberste Ziel der staatlichen Wirtschaftspolitik Krisenfestigkeit und Vollbeschäftigung wäre; denn auch eine geschlossene Wirtschaft könne sich nicht frei machen von Beeinflussungen durch außerhalb liegende Faktoren, die durch Geschehnisse in der Weltwirtschaft und in der Weltpolitik. Auch sei bei einer Vollbeschäftigung der Wirtschaft im ganzen keineswegs stets auf Krisenfestigkeit des einzelnen Betriebes geschlossen, so daß es auch in Zukunft unbedingt notwendig sei, die Kreditpolitik nach den bewährten Grundsätzen der Vergangenheit zu behandeln.

Auch die Liquidität sei keine absolute Größe, für deren Beurteilung stets dieselben Grundsätze maßgebend haben könnten; andererseits dürfe das Erfordernis der Zentralität des Kreditwesens nicht außer acht gelassen werden. Denn ein unrentables Bankwesen sei nicht in der Lage, bei notwendigen Umstellungen den Wirtschaft allgemeine Hilfe beizutragen. Die Staatsleitung mit Recht von ihm verlangen könne. Die Rentabilität der Banken sei beeinträchtigt einmal durch den Ausfall vieler früher für die Gewinnrechnung wichtiger Geschäfte, ferner aber dadurch, daß die administrative Tätigkeit innerhalb der Banktätigkeit stark zugenommen habe. Diese müsse auf ein Mindestmaß werden, alle diese Maßnahmen auf das unbedingt notwendige Maß zu beschränken. Der Redner teilte in diesem Zusammenhang mit, daß die Reichsgruppe Banken mit den Instituten für Wirtschaftswissenschaft und Bankwesen die Mittel für ein Preisausschreiben zur Verfügung gestellt habe, um Vorschläge mit Preisen auszeichnen zu können, die eine Typisierung und Rationalisierung des Bankwesens in technischer Hinsicht von wirklich praktischer und durchgreifender Bedeutung seien. Endlich kam der Redner noch auf die am 11. März bekanntgegebene Aenderung der Reichsbankpolitik und die Verlagerung der Finanzierung der öffentlichen Aufgaben unter Entlastung des Geldmarktes auf die öffentlichen Einnahmen und auf den Kapitalmarkt zu sprechen. Sollte sich als Begleiterscheinung eine Herabsetzung der Zinssätze auf dem Kapitalmarkt ergeben, so sei auch das im volkswirtschaftlichen Interesse zu begrüßen. Es müsse aber auch scharf beobachtet werden, welche Folgen sich hieraus für die Ertragsrechnung der Kreditinstitute ergäben.

Anhaltende Bildung von Sparkapital

19 Mrd. RM Gesamteinlagen Ende Februar

Auch im Februar haben die Einlagen der Sparkassen, Girokassen und Kommunalbanken ihre Aufwärtsentwicklung fortgesetzt. Wie aus den Monatsausweisen für Ende Februar ersichtlich ist, sind die Spareinlagen im Berichtsmonat um 288,8 Mill. RM gestiegen. Der Hauptteil dieser Erhöhung entfällt auf den Zahlungsüberschuß, der mit 155,8 Mill. RM wieder über dem der Vergleichszeit des Vorjahres lag und auch das Sparergebnis im Februar das bisher günstigsten Jahres seit der Machtübernahme, also des Februars 1935 (+ 145,0 Mill. RM), übertraf. Wieder war es die günstige Entwicklung der Einzahlungen, auf die das gute Sparergebnis zurückzuführen ist. Die Einzahlungen lagen um 60,0 Mill. RM über denen im Februar des Vorjahres. Die Rückzahlungen sind dagegen etwas gestiegen. Allerdings lagen sie nur um 9,6 Mill. RM über jenen des Vorjahres, obwohl die Spareinlagen sich zur Zeit um 1,7 Mrd. RM über ihrem Stand befanden. Außer dem Einzahlungsüberschuß sind 54,7 Mill. RM Zinsgutschriften, die noch das Jahr 1937 betreffen, und 18,8 Mill. RM sonstige Veränderungen den Spareinlagen im Berichtsmonat zugewachsen.

Die „sonstigen Gläubiger", also die sonstigen Einlagen der Spar-, Giro- und Kommunalbanken haben sich im Februar günstiger, als saisonmäßig zu erwarten war, entwickelt. Nach ihrer Entwicklung in den früheren Jahren war zwar anzunehmen, daß die sonstigen Einlagen im Februar stärker als im Januar wachsen würden. Mit 160,5 Mill. RM liegt jedoch ihre Steigerung diesmal erheblich über ihrer Zunahme im Vergleichsmonat des Vorjahres. Diese Zunahme ist sogar die bisher größte monatliche Einlagensteigerung überhaupt.

Faßt man die Spar- und sonstigen Einlagen zusammen, so haben sich die Gesamteinlagen der Spar- und Girokassen im Februar um 389,3 Mill. RM erhöht und damit erstmalig die 19-Milliarden-Grenze überschritten. Die Gesamteinlagen der Spar- und Girokassen betragen nun fast 19,2 Mrd. RM.

Die neuen starken Einlagenzuflüsse der Spar- und Girokassen fanden im Februar ihre Anlage in erster Linie in den Bankguthaben, also insbesondere in den Guthaben bei den Girozentralen. Dieser Bilanzposten stieg um 216,5 Mill. RM, wobei die über 3 Monate fälligen Guthaben bei den Girozentralen allein um 48,1 Mill. RM verstärkt anwuchsen. Außerdem erhöhten sich die unter den Schuldnern verbuchten längerfristigen Einlagen bei Kreditinstituten um 5 Mill. RM. An zweiter Stelle ist die Erhöhung der eigenen Wertpapiere der Sparkassen zu erwähnen, die sich im Berichtsmonat auf 113,4 Mill. RM stellte und wohl noch in der Hauptsache auf die zum Jahresbeginn herausgebrachte Reichsanleiheemission zurückzuführen sein dürfte.

Auch dem örtlichen Kreditgeschäft konnten die Sparkassen, Girokassen und Kommunalbanken Mittel zuführen. Zwar ermäßigten sich die kurz- und mittelfristigen Buchkredite durch das Ueberwiegen von weiteren Rückzahlungen um 5,1 Mill. RM. Dem stand jedoch eine Erhöhung der Wechselbestände um 7,1 Mill. RM gegenüber. Im langfristigen Realkreditgeschäft wurden außerdem per Saldo 35,9 Mill. RM mehr eingesetzt. Diese Zunahme der Hypothekenbestände der Sparkassen ist in Anbetracht der im Winter nur langsam fortschreitenden Bautätigkeit als recht beachtlich anzusehen. Im Kommunalkreditgeschäft ist die Summe der bestehenden Darlehen durch Tilgungen weder zurückgegangen (— 6,4 Mill. RM).

Endlich ist aus den Monatsausweisen der Sparkassen für Ende Februar zu erkennen, daß infolge der inzwischen zumeist durchgeführten Jahresabschlüsse die Rücklagen der Spar- und Girokassen nach § 11 KWG im Berichtsmonat um 26,4 Mill. RM zugenommen und damit erstmalig die Milliarden-Grenze überschritten haben.

Abschlüsse

Oldenburgische Landesbank (Spar und Leihbank) A-G, Oldenburg. In der Sitzung des Aufsichtsrats wurde der vorgelegte Abschluß für 1937 gebilligt. Es wurde beschlossen, der auf den 5. April einzuberufenden GV die Verteilung einer Dividende von 4% wie im Vorjahr vorzuschlagen.

Vereinigte Strohstoff bis zur Grenze der Leistungsfähigkeit beschäftigt. Im Geschäftsjahr 1937 waren die Werke der Vereinigten Strohstoff-Fabriken, Dresden, bis zur Grenze ihrer Leistungsfähigkeit beschäftigt. Durch den in raschem Tempo durchgeführten Ausbau der zwei Werke Coswig und Rheindürkheim erreichte die Gesellschaft im Berichtsjahr eine Produktionsziffer, die für diese beiden Werke etwa 50% über liegt als im Jahre des Bestehen der Unternehmens jemals erzielte höchste Jahresproduktion der früheren drei Werke einschl. Dohna. — Die nach den neuen Bestimmungen des Aktiengesetzes aufgemachte Erfolgsrechnung weist einen Rohertrag von 2,38 Mill. RM aus. Der vergleichbare entsprechende Posten des Vorjahres stellt sich auf 2,24 Mill. RM. Nach 0,42 (0,26) Mill. RM Abschreibungen verbleibt einschl. 25 449 (39 781) RM Vortrag ein Reingewinn von 173 426 (169 449) RM, aus dem, wie mitgeteilt, eine Dividende auf das Grundkapital von 2,4 Mill. RM ausgeschüttet werden sollen.

Hochseefischerei Nordstern A-G, Wesermünde-Geestemünde. Die GV beschloß, für 1937 eine Dividende von 8% auszuteilen. Auskunftung aus dem Anleihestock in Höhe von 1,8% auszuschütten. Die Mitglieder des Aufsichtsrates wurden einstimmig wiedergewählt und an Stelle des ausgeschiedenen Bankdirektors Klaus Wisch Fischereidirektor Ulrich, Wesermünde-G., neu gewählt.

Vereinigte Zünder- u. Kabelwerke A-G, Meißen. Wie in der Geschäftsbericht für 1937 ausgeführt wird, setzte sich der Anstieg der Nachfrage nach den Erzeugnissen der Gesellschaft mit einigen Schwankungen fort. Vorübergehend aufgetretenen Stockungen beim Bezug von Rohstoffen konnte durch rechtzeitige Umstellung der Fabikationsabteilungen und gesteigerte Verwendung neuer Werkstoffe begegnet werden. Die Arbeitsvorbereitungen Abteilungen der Werke in Doppelschichten gearbeitet. Bei nicht unwesentlich gesteigertem Gesamtumsatz hielten sich die Verkaufspreise im Rahmen der bisherigen. Trotz verschiedener Preisherabsetz

Börsen-Berichte

Freundlich

Hamburg, 15. März. Der freundliche Grundton des Vortages setzte sich heute fort. Dabei konnte sich der Gesamtverkehr nämlich leicht verstärken. In die Bankenkundschaft wieder mehr Interesse zeigte. Im Verlauf und gegen Schluß schrumpfte das Geschäft wieder zusammen, ohne daß sich wesentliche Kursveränderungen ergeben. Der Schiffahrtsmarkt zeigte sich zum Überwiegenden Teile widerstandsfähig. Hapag mußten sich allerdings einen Kursabschlag von 1½ auf 50½ gefallen lassen, während Hansa um 1¼ % auf 133 zurückgingen. Norddeutscher Lloyd waren mit 78 und Hamburg-Süd mit 138 behauptet. Für Neptun bestand weiter Kaufinteresse zu 131, wogegen die Afrika-Reedereien wieder mit 77 im Angebot lagen. Für Unterweser Reederei hielt man Verkäufer zu 150. Am Markt der Industriepapiere konnten sich gleichfalls Kursbesserungen durchsetzen, namentlich für Werften. So waren Atlas-Werke um 2¾ auf 114 erholt. Bremer Vulkan zogen im gleichen Ausmaße auf 147 an. Reis und Hölscher wurden wieder mit 146 notiert. Bremer Silberwaren blieben zu 155 und Vereinigte Werkstätten zu 122 gesucht. Für Jute Bremen war man weiter zu 185 und für Bremer Wolle zu 179 wie zuletzt zu haben. Chargen standen erneut mit 85 zum Verkäufer zu Buch. Am Markt der Farben Industrie- und Chemiepapiere konnten sich gleichfalls Kursbesserungen durchsetzen, namentlich für Werften. So waren Atlas-Werke um 2¾ auf 114 erholt. Bremer Vulkan zogen im gleichen Ausmaße auf 147 an. Reis und Hölscher wurden wieder mit 146 notiert. Bremer Silberwaren blieben zu 155 und Vereinigte Werkstätten zu 122 gesucht. Für Jute Bremen war man weiter zu 185 und für Bremer Wolle zu 179 wie zuletzt zu haben. Chargen standen erneut mit 85 zum Verkäufer zu Buch. Am Markt der Farben