Staats- und
Universitätsbibliothek
Bremen

Staats- und Universitätsbibliothek Bremen

Digitale Sammlungen

30.07.1938 (Nr. 207)

Visual Library

Erscheint 7mal wöchentlich

Monatsbezug RM 2.30 einschl. Zustellgebühr; Postbezugspreis monatl. 2.30 RM (einschl. 51.80 Rpf Postzeitungsgebühr) zuzügl. 42 Rpf Bestellgeld. Bezugspreis ist im voraus zahlbar. Postscheck: Hamburg 17272. Eine Behinderung der Lieferung rechtfertigt keinen Anspruch auf Rückzahlung des Bezugspreises. Verlag: NS.-Gauverlag Weser-Ems GmbH., Bremen, Geeren 6-8. Fernspr.: 5 41 21, Nachtr. u. Sonntg. 5 11 15. Sprechz.: Verlag: werktl. 12—13 Uhr; Schriftleitung Dienstag und Freitag 12½—13½ Uhr.

Bremer Zeitung

Parteiamtliche Tageszeitung der Nationalsozialisten Bremens

Das Amtsblatt des Regierenden Bürgermeisters der Freien Hansestadt Bremen

Amtliches Verkündungsblatt des Reichsstatthalters in Oldenburg und Bremen

Anzeigen-Grundpreise: Die 22-mm-Zeile im Anzeigenteil 13 Rpf, die 78-mm-Zeile im Textteil 75 Rpf. Ermäßigte Grundpreise (für kleine, Familienanzeigen u. a.) sowie sonstige Bedingungen Preisliste 7 (Nachlaßstaffel C). Für Anzeigen durch den Fernsprecher keine Gewähr. Annahmeschluß 16 Uhr. Geschäftsstellen: In Bremen: Geeren 6—8, Fernspr. Nr. 5 41 21, Nachtruf und sonntags: Fernspr. Nr. 5 11 15; Oberstr. 86, Fernspr. Nr. 5 41 21. In Oldenburg: Staustraße 21, Fernspr. Nr. 36 09. In Gufe, Mühlendamm Nr. 2.

Nr. 207 / 8. Jahrgang — Sonnabend, 30. Juli 1938 — Einzelpreis 15 Rpf.

Feierstunde der Auslandsdeutschen

Dr. Goebbels und Henlein sprachen in Breslau

Morgen wird der Führer vor den Volksmassen des Sportfestes stehen

Breslau, 30. Juli.

Zu einem unvergeßlichen Erlebnis wurde am Abend des Freitags die Feierstunde des Deutschtums im Ausland auf dem nächtlichen Schloßplatz in Breslau, bei der Reichsminister Dr. Goebbels eine hinreißende Ansprache an die deutschen Brüder und Schwestern aus aller Welt hielt, die zum großen Fest der Leibesübungen nach Breslau gekommen sind. Den Dank der Auslandsdeutschen sprach der Führer der Sudetendeutschen, Konrad Henlein, aus.

Durch die Teilnahme des Reichsministers Dr. Goebbels, der, wie schon beim Sängerbundesfest so auch beim Hochfest der deutschen Leibesübungen, in die schlesische Hauptstadt kam, war die Feierstunde des Deutschtums im Ausland zum Ereignis des Tages geworden. Schon viele Stunden vor dem Beginn der Feierstunde strömten unübersehbare Scharen aus den Außenbezirken in das Stadtinnere. Die Sportstadt lag noch vor Beendigung der Wettkämpfe dieses Tages verlassen da, und die Verkehrsmittel waren kaum imstande, die Tausende und aber Tausende wenigstens bis an den Stadtkern der Innenstadt zu bringen. Ueberall, wo die Kolonnen der Volks- und Auslandsdeutschen, die Männer in ihrer Sportkleidung, die Frauen teils in ihren farbenfrohen und kostbaren Trachten, teils auch im Turn- und Sportkleid, mit klingendem Spiel und fliegenden Fahnen zur Stätte der nächtlichen Feier marschierten, umbrauste sie freudiger Jubel, der auf dem Schloßplatz zu einem endlosen Sturm begeisterter Freude anschwoll.

Der ganze von hohen Tribünen eingefaßte Schloßplatz, auf den mit Girlanden geschmückte Fahnentürme das gewaltige Viereck andeuteten, bieten mit der Silhouette der Stadttürme über dem Grün der Bäume ein imposantes Bild. Das Rednerpult liegt vor dem linken Flügel des Schlosses, genau in der Platzmitte. Unmittelbar vor der Tribüne ist eine breite Gasse für den Fahneneinmarsch freigelassen; zur Rechten und Linken dieser Gasse, unmittelbar vor dem Rednerpodium, stehen

die Blocks der deutschen Brüder aus aller Welt

in dunklem Graugrün das stattliche Aufgebot der Sudetendeutschen Turner, in hellem Grau die sudetendeutsche Jugend, dazu die verschiedenen Abordnungen des schaffenden Sudetendeutschtums, unter ihnen auch ein Bergmannsmusikzug in Knappentracht mit roten Federbüschen an den Kappen. Hinter den Sudetendeutschen folgten die Abordnungen aus dem übrigen Europa und aus Uebersee, alle mit ihren Fahnen, viele in ihren Trachten oder in sportlichem Gewande.

Kurz vor 22 Uhr zieht die sudetendeutsche Jugend einen feurigen Saum um das gewaltige Rechteck, das nun ein einziger Menschenblock geworden ist. Scheinwerfer huschen über die Kolonnen und erhellen unzählige, glückstrahlende, freudig erregte Gesichter.

Plötzlich tönt vom Hotel „Monopol" her, wo eine dichte Menschenmauer Spalier bildete, das Brausen der Heilrufe. Fanfaren ertönen und mischen sich darein, und dann fällt auch der Musikzug des Reichsarbeitsdienstes auf dem Schloßplatz ein. Der Jubel schwillt zu ohrenbetäubendem Brausen, als Reichsminister

Dr. Goebbels erscheint

begleitet vom Gauleiter und Oberpräsidenten, dem Reichssportführer, dem Gauleiter und Staatssekretär Wohlfe, dem Kommandierenden General des VIII. Armeekorps, Konrad Henlein und dem schlesischen Führerkorps. Die Arme fliegen hoch.

Im rhythmischen Takt ertönen die Heilrufe der Massen, die minutenlang kein Ende nehmen wollen. Langsam begibt sich der Minister zur Ehrenloge. Dann ertönen Kommandoworte und in feierlichem Zug marschieren die Fahnen, an der Spitze das neue Bundesbanner des Reichsbundes für Leibesübungen, flankiert von zwei Hakenkreuzfahnen und begleitet von den ältesten Traditionsfahnen der deutschen Turn- und Sportvereine im Auslande, in die in der Mitte freigelassene Gasse, gefolgt von der stattlichen Abordnung der schwarzweißen Fahnen des sudetendeutschen Turnverbandes und den Bannern der deutschen Turn- und Sportvereine in aller Welt. Man erkennt im matten Licht des Abends und der Scheinwerfer die Fahnen der deutschen Turner Nordamerikas, Chiles, Australiens und all der anderen Länder, aus denen Abordnungen zum Deutschen Turn- und Sportfest nach Breslau gekommen sind. Mit der Fahnengruppe marschieren auch die auslandsdeutschen Turnerinnen in schönen Trachten oder auch in schlichter Sportkleidung ein.

Mit erhobener Rechten sind die heiligen Zeichen gegrüßt worden. Dann intoniert die Musik unter atemloser Stille eine feierliche Weise, und die Wiener Singgruppe fällt mit dem Liede „Heiliges Vaterland" ein. Dann stimmen alle deutschen Brüder und Schwestern, die sich unter diesem nächtlichen Himmel zusammengefunden haben, in diesen Sang höchster Vaterlandsliebe ein. Der Reichssportführer, Staatssekretär v. Tschammer und Osten, eröffnet die nächtliche Feierstunde und gibt dem Vorsitzenden des sudetendeutschen Turnverbandes,

Konrad Henlein

das Wort, der herzlich begrüßt wird. Konrad Henlein hielt folgende Ansprache:

Deutsche Volksgenossen! Viele Tausende deutscher Männer und Frauen, Jungen und Mädel aus dem Auslande sind hier in Breslau zu der bisher größten auslandsdeutschen Feierstunde im Großdeutschen Reich angetreten, Deutsche aus der ganzen Welt, aus allen Ländern, wohin das Schicksal Menschen unseres Volkes verschlagen hat, sind hier zu einem echten deutschen Volksfest vereinigt.

Das deutsche Volk im Reich hat seine Brüder und Schwestern von draußen auf das allerherzlichste empfangen: Deutsche aus Uebersee und den ehemaligen Kolonien, Volksgenossen aus allen deutschen Volksgruppen Europas und darunter besonders viele Grenzlanddeutsche. Es ist für mich eine ehrende Pflicht, in dieser Stunde im Namen der Deutschen jenseits der Grenzen allen unseren aufrichtigen und tiefen Dank zu sagen. In diesen Tagen ist das Deutschtum des Mutterlandes mit dem Deutschtum außerhalb der Grenzen des Reiches in einer großen und herzlichen Festgemeinschaft vereinigt.

Besser als Worte es könnten, beweist dies großartige Treffen deutscher Menschen aus aller Welt, daß es wieder ein einiges, ein großes und stolzes deutsches Volk gibt, durchdrungen von einer Weltanschauung und erfüllt von einem starken Glauben.

Das Streben, aus Staatsgrenzen auch geistige Grenzen zwischen Angehörigen des gleichen Volkes zu machen, ist an dem volksfesten Urgefühl des deutschen Menschen zusammengebrochen.

Wir Auslandsdeutschen geben dem Staate, was des Staates ist, und dem Volke, was des Volkes ist. Als Deutsche sind wir gewohnt, übernommene Pflichten gewissenhaft zu erfüllen. So nehmen wir auch die Erfüllung unserer Pflichten gegenüber den Staaten, denen wir angehören, ernst und gewissenhaft. Aber auch als Staatsbürger der verschiedensten Länder und Mächte sind und bleiben wir deutsche Volksbürger, die sich freiwillig unter die Gesetze deutschen Volkstums stellen.

(Fortsetzung auf Seite 2)

Neue Weltbestleistung der deutschen Luftfahrt

Berlin, 30. Juli.

Die deutsche Luftfahrt konnte gestern vormittag erneut eine Weltbestleistung aufstellen. Wiederum waren es die Arado-Flugzeugwerke in Brandenburg, die sich mit ihrer bekannten Reiseflugmaschine Ar 79 nunmehr zum fünften Male in die Liste der internationalen Rekorde einschreiben konnten. Flugzeugführer Seelbach flog auf dieser Maschine eine Geschwindigkeit von 227,03 Stdkm. über eine Meßstrecke von 2000 Kilometern und damit einen neuen internationalen Rekord in der Klasse der Leichtflugzeuge.

Bisher war dieser Rekord noch nicht aufgestellt worden, da Flugzeuge dieser Kategorie mit Motoren bis zu 1 Litern Zylinderinhalt überhaupt eine Strecke von 2000 Kilometer Länge kaum erreichen konnten.

Baumeister des Zweiten Reiches

Zum heutigen 40. Todestage Otto von Bismarcks

Da. Bremen, 30. Juli.

„Deutschland ist tot, endlich und für alle Zeiten!" So frohlockte 1806 eine rheinbündlerische Mainzer Zeitung, als der Habsburger Franz II. die deutsche Kaiserkrone niederlegte und das Deutsche Reich für aufgelöst erklärte, als die Rheinbundstaaten

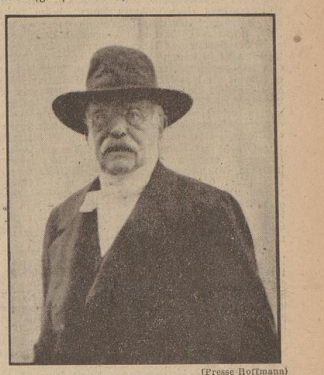

(Presse Hoffmann)

ihre enge Anlehnung an Frankreich immer offener kundtaten. Das Deutsche Reich schien tot, aber nur das, denn schon wenige Jahre später bewies das deutsche Volk in den Befreiungskriegen über die zahllosen Grenzen hinweg seinen Willen zum Reich. Und zur gleichen Zeit, als sich zeigte, daß wohl der Wille vorhanden war, aber der Mann fehlte, der ihn auszuführen in der Lage war, wurde das Genie geboren, das diese Aufgabe erfüllte, das Zweite Reich errichtete: Otto von Bismarck.

In den Märztagen des Jahres 1848 und während der Frankfurter Nationalversammlung erkannte er klar die Aussichtslosigkeit des Versuches, durch schöne Reden, Deputationen und Denkschriften das Reich zu gründen; „nur durch Eisen und Blut", so sagte Bismarck im preußischen Landtag, „kann die deutsche Frage gelöst werden". Als Gesandter beim Bundestag in Frankfurt hat er diese seine Auffassung bestätigt gefunden: Nicht die Kleinstaaterei im deutschen Raum war das Haupthindernis der deutschen Einheit, sondern der Machtanspruch des Hauses Habsburg. Die Habsburger Monarchie, die mehr als genug im Laufe der Geschichte bewiesen hatte, daß sie die Interessen ihres Hauses weit über die des deutschen Volkes stellte, hatte keinen Platz in einem neuen deutschen Reich.

Man hat Bismarck, und das mit Recht, einen unserer größten Realpolitiker genannt, man hat sein eigenes Wort von der Politik als der Kunst des Möglichen auf ihn angewandt und sein Handeln danach beurteilt. Gerade bei der Lösung der deutschen Frage, die, betrachtet man den

Über 45 Tote in Britisch-Indien

Zusammenstöße zwischen Mohammedanern und Buddhisten — Britische Truppen in höchster Alarmbereitschaft

London, 30. Juli.

Auch den Freitag über hielten die Unruhen in Rangoon, der südlichsten Hauptstadt Britisch-Indiens, an. Es kam im Laufe des Tages wiederholt zwischen den Mohammedanern und Buddhisten zu Zusammenstößen, die zahlreiche Todesopfer kosteten. Nach den bisherigen Meldungen beläuft sich die Gesamtziffer der Toten auf 45, während die der Verwundeten auf zirka 300 gestiegen ist. Die britischen Truppen sind in höchster Alarmbereitschaft. Es ist der Befehl erlassen worden, auf Plünderer und Brandstifter scharf zu schießen. Ansammlungen von mehr als fünf Personen sind verboten worden. Die Häuser der Europäer werden von starken Polizeiabteilungen, die mit Maschinengewehren ausgerüstet sind, bewacht.

Revolte auf Kreta niedergeschlagen

Athen, 30. Juli.

Auf Kreta ist eine Revolte ausgebrochen, die von einem Neffen Venizelos' namens Mitsotakis angezettelt wurde. Mitsotakis hat mit 500 Mann Kanea und die Radiostation besetzt sowie den Gouverneur der Insel und andere Beamte festgesetzt. Die Regierung hat sofort Gegenmaßnahmen getroffen und zwei Regimenter nach Kreta entsandt.

Nachdem der stellvertretende Gouverneur der Insel Kreta, Markellos bereits zu Beginn der Revolte berichtet hatte, daß die Bevölkerung der Insel Kreta die Revolte nicht billigt, sind vom Generalgouverneur der Insel an den griechischen Ministerpräsidenten Metaxas neue Nachrichten telegraphisch gelangt.

Danach ist die Revolte bereits vollständig niedergeschlagen worden. Die Aufständischen wurden aus der Stadt herausgetrieben und die öffentlichen Gebäude sind durch die gesetzmäßigen Vertreter der griechischen Regierung wieder besetzt worden.

Nach neuen Meldungen aus Kreta befand sich unter den Hauptanstiftern der niedergeschlagenen Revolte u. a. auch der frühere Bürgermeister von Kanea, Emanuel Muntakis. In einem Telegramm an den Gouverneur sagt Ministerpräsident Metaxas ausdrücklich harte Bestrafungen der Unruhestifter auf Kreta zu. Der König von Griechenland, der sich laufend über die Ereignisse unterrichtete, gab seiner tiefen Genugtuung über die schnelle Wiederherstellung der Ordnung auf Kreta Ausdruck.

Die griechische Presse über die Revolte

Alle griechischen Zeitungen verurteilen mit großer Schärfe die unsinnige und bereits niedergeworfene Revolte auf Kreta, die sich insbesondere in der Stadt Kanea auszuwirken versuchte. Die Presse unterstreicht besonders, daß dieser Akt des Aufstandes nicht nur dumm, sondern auch verbrecherisch war, denn er fand ausgerechnet kurz vor dem historischen Tag des zweijährigen Jubiläums des 4. August 1936 statt, in einem Augenblick also, als das gesamte hellenische Volk, insbesondere auch das auf Kreta, sich feierlich darauf vorbereitet, der nationalen Regierung das Bekenntnis der Dankbarkeit und Verehrung in Kundgebungen zum Ausdruck zu bringen. Als besonders verwerflich wird gekennzeichnet, daß die Revolte zu einer Zeit stattfand, wo das Land sich in vollem Aufbau befindet.

Die Zeitungen fügen hinzu, daß die starke nationale Regierung von dem ganzen Volk gestützt wird und Ruhe und Frieden garantiert. Sie geben bekannt, daß bei der Revolte Aufständische und Kommunisten sich bereinigt hatten. Sie befänden sich zur Zeit auf der gemeinsamen Flucht. In den Städten sind ausreichende Sicherheitsmaßnahmen getroffen worden. Verdächtige Elemente werden von Militärabteilungen festgenommen. Die Niederwerfung der Revolte ging schnell von statten. Bereits beim Erscheinen der ersten Flugzeuge zerstreuten sich die Aufständischen und ergriffen die Flucht. Zur Zeit finden in der Stadt Kanea und auf ganz Kreta spontane Kundgebungen für die nationale Regierung statt.

Bei der griechischen Regierung eingegangene Meldungen besagen, daß die Revolte als restlos erledigt anzusehen ist. Nur noch in den Bergen Kretas finden zerstreute Reste der Aufständischen Unterschlupf. Bei einem kleinen Gefecht zwischen Aufständischen und Gendarmen wurden zwei Aufständische getötet und drei Gendarmen verwundet. Die Regierung hat zahlreiche Verhaftungen veranlaßt. In ganz Griechenland herrscht Ruhe und Ordnung.

Herzenkessel Palästina

Jerusalem, 30. Juli.

Nachdem wieder in den verschiedenen Landesteilen zahlreiche Bombenfunde zu verzeichnen waren, wurde gestern morgen auf dem südlichen Gemüsemarkt in Jerusalem eine große Bombe entdeckt, die aber unschädlich gemacht werden konnte. Auch zahlreiche Schießereien sind wieder zu verzeichnen, z. B. an der Straße Jerusalem—Jericho und zwischen Jerusalem und Jaffa. Nach der arabischen Zeitung „Addifaa" wurde der Bahnhof Asdod in Südpalästina an der Strecke nach Aegypten von bewaffneten Angreifern in Brand gesteckt, das Bahnhofsgebäude wurde ein Raub der Flammen. Die Telefondrähte hatten die Brandstifter vorher durchschnitten. Bei Tulkarem wurde eine Eisenbahnbrücke vom Feuer zerstört. Bei einem Bombenwurf auf die Polizeistation in Nablus wurden mehrere Araberfrauen verletzt. Das Dorf Eltirem nördlich von Tulkarem wurde von Militär nach Waffen durchsucht. 31 Araber wurden verhaftet. Zwischen Nablus und Tulkarem wurden 90 Telegraphenstangen zerstört. Zwei Araber wurden wegen des Besitzes von Waffen bzw. Bomben von den Kriegsgerichten Jerusalem und Haifa zum Tode verurteilt.

Unser Tagesspiegel

Die nationalspanische Offensive an der Estremadura-Front nimmt ihren Fortgang.

In Breslau sprachen Reichsminister Dr. Goebbels und Konrad Henlein.

Die deutsche Luftfahrt verzeichnet eine neue Weltbestleistung.

Der Davispokalkampf Deutschland gegen Jugoslawien steht nach dem ersten Tag 1:1.

Die dänische Schwimmerin Kamersgaad durchschwamm die Ostsee.

Der holländische Bagger „Karimata" konnte den ersten Goldbarren der „Lutine" heben.

Ein schweres Unwetter ging über das Waldenburger Bergland nieder.

Im Juni wurden in Deutschland 14 800 Brände gezählt.

Vom Hansaatischen Sondergericht in Bremen wurde eine ganze Reihe „Bibelforscher" wegen staatsgefährlicher Umtriebe zu erheblichen Gefängnisstrafen verurteilt.

In der Reihestraße geht eine neue Wohnkolonie für Kinderreiche der Vollendung entgegen.

Die Krise der Vereinigten Staaten

Von H. J. Voigt

„Auf dem Schutthaufen der Vergangenheit wird ein neues Gebäude entstehen . . ein Hochbau des Wiederaufstiegs . . ein Tempel, nicht als Spielplatz für Spekulanten, noch als Unterschlupf für Bettler, sondern aufgebaut und Stein bei Stein vollendet als Forum sozialer Gerechtigkeit und nationaler Wohlfahrt, . . eine sichere Wohnstatt gesunder wirtschaftlicher Größe!"

Dieses Wortbild hat der Baubherr der „neuen Ordnung" in den Vereinigten Staaten bei der Grundsteinlegung des „New Deal" geprägt und der Politiker Roosevelt hat es in den verschiedensten Variationen immer wieder als Leitsatz seiner beabsichtigten Wirtschaftslenkung hingestellt. Auf vier unerschütterlichen Säulen sollte dieser nationale Tempel ruhen. Als mächtigstes Bedürfnis des Wiederaufbaus wuchs ein Unterstützungsprogramm der Bundesregierung hervor, das neue Mittel spenden sollte, wo Kapital „eingefroren", wo Geld verlorengegangen war. Wie weit die Bereitschaft, Dollars zur Verfügung zu stellen, wo der Dollar fehlte, gehen sollte, erklärt der Präsident selbst, wenn er sagt: „Sollte eine Familie in den Vereinigten Staaten drauf und dran sein, ihr Heim oder Farm zu verlieren, so wünsche ich, daß sie telegraphisch zwecks zinsfreier Stundung der Hausbesitzer-Leihinstitut (Home Owners' Loan Corporation) oder die Farmkredit-Gesellschaft (Farm Credit Administration) in Washington zu Hilfe ruft."

Die zweite Säule, auf deren Sockel ursprünglich nur ein geldlicher Ausgleich in der Preisspanne zwischen Binnenmarkt und Exporthandel geschrieben stand, ist in fünf Jahren zu jenem mächtigen Koloß geworden, der unter der vagen Begriffsbestimmung „pump — priming" Schritt auf Schritt die Ankurbelungsgelder zu künstlicher Wirtschaftsbelebung in sich aufnehmen mußte. Die dritte Säule sollte die Trümmer einer Sparwirtschaft zusammenkitten, die unter dem Fluch der Monokultur jede gesunde Bindung mit der ländlichen Scholle verloren hatte, Sie sollte eine kapitalistische Farmindustrie zur bäuerlichen Eigenwirtschaft zurückführen. Als Baustoff für sie ersann die Regierung die grotesk klingenden Mittel der Anbaubeschränkungsvergütung und der Prämienzahlung für — nicht geerntete Produkte. Die vierte Säule trägt bei der Grundsteinlegung des „New Deal" dieser neuen Runde eines ins Gigantische strebenden Schicksalsspiels, als Symbol des nationalen Wiederaufbaus einen „Blauen Adler", dessen Fänge das Spruchband umfrallen: „We do our part!" — „Wir helfen mit!" Mit überschäumender Begeisterung greift die Bevölkerung dieses Zeichen auf. Der „Blaue Adler" fehlt in keinem Zeitungsstoß, er prangt auf jedem Kinoprogramm, er klebt an allen Schaufenstern, er schmückt die Bürotür und den Fabrikeingang. Bald aber beginnen die ersten Schwierigkeiten. Mag in der Baumwollindustrie die Einigung über Nacht gelingen und in der Automobilindustrie ein Vergleich nach dem anderen zustande kommen, in der Stahlindustrie wird der Kampf immer erbitterter. Zäh verteidigt die mächtige Gruppe der Schwerindustriellen die als „vested interests" ererbten Vorrechte. Die Verordnungen schwellen ins unermeßliche. Auf freiwilliger Grundlage sollen die einzelnen Industrie- und Geschäftszweige „Codes", d. h. Grundsätze der Geschäftsführung, aufstellen. Fünftausend Geschäftsverfahren werden auf dieser Basis eingeschränkt oder verboten, über 1000 Seiten umfassen die zum Gesetz erhobenen Code-Maßnahmen!

Plötzlich aber stürzt die vierte Säule als erste zusammen! Die wieder hat, seit die Hände des Kapitols ihre schnatternde Mission erfüllten, Federweih eine derartige Rolle in der Geschichte eines ganzen Volkes gespielt! Ein „Geflügel"-Händler nämlich hatte die Bestimmungen seines Codes verletzt und gegen seine Bestrafung beim Obersten Gerichtshof der Vereinigten Staaten Einspruch erhoben. Diese höchste staatliche Rechtsinstanz entschied darauf: Der Bundeskongreß hat dem Präsidenten das Recht übertragen, Regeln für den „Conduct of Business", für die Wirtschaftsführung, zu erlassen. Der Bundeskongreß hat damit seine Machtbefugnisse überschritten". Jede weitere Diskussion aber schnitt Judge C. E. Hughes durch die lakonische Bemerkung ab: „Die Verfassung (von 1787!) steht etwas Derartiges nicht vor!"

Dem ersten Zusammenbruch folgten weitere. Zwar treibt der Präsident Regierung und Parlament immer noch zu schärfstem Tempo an: „Jetzt ist keine Gelegenheit mehr zum Abwarten oder zu zaghaften Erwägungen. Wenn ein Plan versagt, müssen wir ihn ausgeben und einen anderen versuchen!" Aber das Gefühl, wieder einmal das Opfer eines Wunschtraumes geworden zu sein, läßt die Mehrzahl der 130 Millionen Menschen, die den kontinentalen Raum der Vereinigten Staaten „ihr Land" nennen, nicht mehr los. Wo für eine kurze Periode Begeisterung aufflackerte, sind längst wieder Mutlosigkeit und Verzweiflung eingezogen. Denn sie alle mußten des „Experimentierens" müde werden und erkennen, daß zum Bau eines „Tempels" mehr gehört, als in Wortbildern einem neuen Wirtschaftswunder entgegenzuträumen!

Nach fünf Jahren „New-Deal"-Politik genügt daher eine einzige Gegenüberstellung, die sich nicht auf Phrasen, sondern auf Tatsachen stützt, um den gegenwärtigen Stand des amerikanischen Wirtschaftslebens schlagartig zu beleuchten. Auf der einen Seite ist die Staatsschuld von 22½ Milliarden Dollar im Jahre 1933 auf 37½ Milliarden Dollar im Jahre 1938 angewachsen (15 Milliarden Dollar war der tiefste Stand seit dem Kriege), auf der anderen Seite ist nach kurzem Rückgang die Zahl der Arbeitslosen wieder auf 12½ Millionen gestiegen. Ist es in Anbetracht dieser Tatsachen verwunderlich, daß der Bauherr der neuen Wirtschaftsordnung, daß Präsident Roosevelt von seinen Landsleute aufs schärfste angegriffen wird? Ja es erstaunlich, daß das täglich wachsende Heer der Arbeitslosen sich ernsthaft die Frage vorlegt: warum muß ich, ein Bürger des reichsten Landes der Welt, hungern und darben?

„Wir werden", hat dieser Tage ein führender Politiker des Mittelwestens der USA. gesagt, „in der Wirtschaft von Krise zu Krise taumeln, wenn wir immer nur versuchen, Tagesschäden zu beseitigen und dabei vergessen, daß der Weltumbruch unserer Zeit von jeder Staatsführung die Kraft fordert, eine nationale Lebensidee zu formen und ihr dann fanatisch zu folgen. Wenn wir diesen Weg nicht beschreiten, kann dem heutigen Durch- und Gegeneinander in der Wirtschaftsplanung nur das völlige Chaos folgen. Dann wird Amerika der Welt die unglaubliche Tatsache vor Augen führen, daß selbst ein „Untergang am Ueberfluß" möglich ist!"

Klare Abfuhr für Hetzer

Newyork, 30. Juli

In klarer Form hat der amerikanische Anwaltsverband, der zur Zeit in Cleveland tagt, eine Entschließung zurückgewiesen, die sich mit deutschen Verhältnissen befaßt. Die Entschließung, die im Falle ihrer Annahme eine Beleidigung des Reiches dargestellt hätte, gelang gar nicht erst vor das Plenum des Verbandes. Sie wurde bereits von einem Unterausschuß mit dem Bemerken zurückgewiesen, daß sie gegen ein fremdes Land gerichtet sei und sich auch mit Gegenständen befaßt, die nicht Aufgabe des Verbandes seien.

Der brasilianische Putsch vom 11. Mai. Im weiteren Verlauf der Untersuchung über die Revolte am 11. Mai ds. Js. wurde von der brasilianischen Polizei beim nationalen Sicherheitsgericht Anklage gegen den früheren Chef der Integralisten, Plinio Salvado, und den früheren Gouverneur von Rio Grande do Sul, Flores da Cunha, erhoben, die beide als die hauptverantwortlichen Leiter des gescheiterten Putsches angesehen werden.

Deutsch-französische Verständigung möglich

Flandin: „Wir können und müssen die Grundlage einer Verständigung mit Deutschland suchen!"

Paris, 30. Juli.

Der ehemalige französische Ministerpräsident und frühere Außenminister Flandin gab einem Mitarbeiter der bekannten Zeitschrift „La Revue de France" Erklärungen zu den hauptsächlichsten Problemen des Tages. Er sprach sich dabei insbesondere über die Frage der Möglichkeit und Notwendigkeit einer Verständigung mit Deutschland aus.

Zunächst streifte Flandin das Finanzproblem und die schwere Wirtschaftskrise, die beide in Wirklichkeit von einem allgemeinen politischen Problem beherrscht würden, nämlich der Frage: „Krieg oder Frieden in Europa"? Würden die großen europäischen Mächte es nicht fertigbringen, den Frieden zu organisieren, dann würden sie' allesamt und Frankreich an der Spitze in einem großen Zusammenbruch und Bankrott untergehen, falls sie sich nicht vorher in einen Krieg hineinreißen ließen, der ihre Lage im übrigen nicht verbessern, sondern nur noch erschwerend würde. „Kein Staat sei in der Lage,' noch lange die ständig wachsenden Lasten der Rüstungen zu tragen. Nach einem Hinweis auf den starken Niedergang der französischen Produktion, auf die Sucht der Massen nach leichtem Leben sowie auf die Notwendigkeit einer Abänderung der 40-Stundenwoche, die

Weg des Staatsmannes Bismarck rückschauend, schlechthin das politische Ziel dieses größten Staatsmannes des 19. Jahrhunderts war, zeigt sich die Größe dieser Politik. Was wäre aus einem Deutschland unter der Führung Habsburgs geworden? Was hätte ein „Deutschland" bedeutet, dem auch die Völkerschaften seiner Monarchie angehörten? Bismarck sah klar, daß der Raum, den Habsburg beherrschte, aus dem von ihm zu schaffenden Reich ausgeschlossen werden mußte. Dieses „Kleindeutschtum" ist Bismarck oft zum Vorwurf gemacht worden, und gerade heute, nach dem Anschluß der Ostmark an das Reich, könnte man geneigt sein, diesem Vorwurf Raum zu geben. Bismarck aber mußte die Macht Habsburg als Tatsache hinnehmen, er hatte keine Möglichkeit, das Deutschtum Oesterreichs aus der Monarchie zu lösen und ihm das Tor zum größeren Reich zu öffnen. Deshalb konnte Preußen — und die Entwicklung hat Bismarck recht gegeben — bis zur Schaffung des Zweiten Reiches nicht zusammen mit Habsburg gehen, sondern mußte es, auch mit Feuer und Schwert, aus Deutschland hinausdrängen.

Dieses Ziel verfolgte Bismarck während seiner Tätigkeit als Gesandter in Petersburg und Paris, noch mehr aber als preußischer Ministerpräsident. Nur ein mächtiges Preußen konnte diese Aufgabe, die zugleich die Errichtung des Reiches bedeutete, meistern, deshalb Bismarcks Kampf um die Heeresvorlage im Jahre 1862. Bismarck ging dabei über den Widerstand der Parteien hinweg, weil er wußte, daß die Staatsräson sein Handeln notwendig machte und damit rechtfertigte. Und es zeugt für die Beschränktheit eines liberalen Parteisystems, daß Bismarck als Reaktionär verschrien wurde, wo es das Reich galt.

Als der Tag von Königgrätz sich neigte, als Habsburg aus Deutschland verdrängt war, da war es Bismarck, der — entgegen dem Willen seiner gesamten Umgebung, ja seines Kaisers — sofort die Verständigung mit Oesterreich-Ungarn anbahnte. Auch hier stand er, der sein ganzes Leben lang ein Einsamer blieb, allein, nur er erkannte, daß mit diesem Siege der Bau des Reiches gesichert war. Die Auseinandersetzung mit Frankreich war nur der Schlußstrich unter eine Entwicklung, die schon 1866 entschieden war.

Am 18. Januar 1871, dem Tag der feierlichen Proklamierung des deutschen Kaiserreiches in Versailles, war der gewaltige Bau der politischen Einheit im Rahmen des damals Möglichen vollendet, jetzt galt es, ihn mit Leben zu erfüllen, ihn gegen seine Feinde zu schützen. Freundschaft mit Oesterreich unter der Voraussetzung eines Bündnisses mit Rußland, das war das außenpolitische Ziel des Kanzlers. Und noch, als er, von der Gestaltung der Politik seines Reiches ausgeschlossen, den Rückversicherungsvertrag mit Rußland nicht erneuert sah, wartete er unermüdlich vor der Gefahr der Umklammerung Deutschlands durch eine Entente zwischen Rußland und Frankreich.

Die Strömungen, die den Bau des Reiches im Innern gefährdeten, hat Bismarck klar gesehen und sie, soweit er konnte, zu bekämpfen versucht. Sein Herz, das längst von einem preußischen zu einem deutschen geworden war, sah das unheilvolle Anwachsen der marxistischen Weltanschauung, erkannte auch, wie ihr, im Zeichen des Liberalismus, durch Judentum und Freimaurer Vorschub geleistet wurde. Durch die Verkündung der Sozialgesetzgebung und durch schärfsten Kampf gegen die Sozialdemokratie suchte er einen Wall zu errichten, aber sein Versuch schlug fehl, mußte fehlschlagen, weil dem 19. Jahrhundert die große Idee fehlte, die die Gefahr des Marxismus hätte bannen können.

Bismarck war, so hat ihn der Führer einmal genannt, der „Meister des Augenblickes", er hat, ungeachtet Tausenden von Schwierigkeiten und Hinterhältigkeiten, deren Größe wir heute, nachdem der Weltkrieg und die nationalsozialistische Bewegung sie hinweggefegt haben, nicht mehr voll ermessen können, sein Ziel erreicht. Das Deutsche Reich war wieder erstanden. Er hat in seiner Politik die Grenze des Möglichen so weit gezogen, wie nur ein Genie sie ziehen kann, sein Reich hat, während Dynastien verschwanden, den Weltkrieg überstanden und durfte — eine stolze Genugtuung — Plattform sein für das Dritte Großdeutsche Reich.

Feierstunde der Auslandsdeutschen

(Fortsetzung von Seite 1)

Wir sind ein Volk geworden, die Gemeinschaft aller Deutschen in der Welt. Ich habe die Deutschen Turnfeste von München 1923, Köln 1928 und Stuttgart 1933 miterlebt. Heute in Breslau ist der gewaltige Durchbruch volksdeutscher Erneuerung überall sichtbar. Das Stuttgarter Turnfest stand mit am Anfang dieser Neuwerdung des deutschen Volkes. Nur fünf Jahre liegen zwischen Stuttgart und Breslau.

In dieser schicksalsvollen Zeitspanne ist ein neues deutsches Volk und ein neuer deutscher Staat erstanden. Dieses neue, vom Führer geschaffene Reich zu sehen, ist für uns Auslandsdeutsche ein freudiges und tiefes Erlebnis.

Wir sind als dankbare Gäste des Reiches hierher nach Breslau gekommen und stehen staunend und ergriffen vor dem gewaltigen lebendigen Werk Adolf Hitlers, vor diesem Deutschland der Arbeit. Wir sehen das Reichsvolk Großdeutschlands am gewaltigsten Aufbauwerk seiner Geschichte und schöpfen daraus auch für uns und unseren Kampf neuen Glauben und neue Zuversicht. Wir Auslandsdeutschen erleben das Werk der deutschen Revolution in Stärke und in einem Ausmaß, wie es sich der Binnendeutsche kaum vorzustellen vermag. Denn wir wissen: Größe und Glück des Großdeutschen Reiches ist Größe und Glück des ganzen deutschen Volkes, ist aber auch Größe und Glück ganz Europas und aller seiner Völker. Es ist unsere tiefste Ueberzeugung, daß Deutschland von der Geschichte auserlesen ist, jenes neue Recht zwischen den Völkern zu finden, das einzig und allein unseren unruhigen Erdteil den echten und wahren Frieden bringen kann.

Daß wir Deutsche zu dieser großen inneren Einheit gefunden haben, danken wir einem einzigen Mann: Adolf Hitler! Wir werden von hier in unsere Heimatländer zurückkehren, stolz darauf, daß uns das Schicksal eine besondere und schwere Aufgabe zugewiesen hat: Die deutsche Scholle und das deutsche Blut treu zu hüten und mitzuhelfen, dem deutschen Volk den Frieden zu sichern.

Als Sprecher der größten deutschen Volksgruppe in Europa bekenne ich zugleich für alle übrigen Deutschen außerhalb der Reichsgrenzen: Wir alle sind unlösbare Teile des großdeutschen Volkes! Dem Manne, der Europa und der Welt das gewaltigste Beispiel eines friedlichen Aufbauwerkes gibt, dem Manne, der das deutsche Volk vor dem sicher scheinenden Untergange gerettet hat, diesem Manne schlagen die Herzen von Millionen deutscher Menschen auch außerhalb der Reichsgrenzen in tiefster Dankbarkeit entgegen.

So grüßen wir ihn hier bei der Feierstunde der Auslandsdeutschen und bringen ihm unsere Liebe und unwandelbare Treue zum Geschenk. Dem Führer Adolf Hitler: Sieg heil — Sieg heil — Sieg heil!"

Nach Konrad Henlein nahm der Reichssportführer

von Tschammer und Osten

das Wort. Er führte u. a. aus: Ihr seid hier zusammengetreten unter der Fahne des deutschen Volkes. Verbunden seid ihr miteinander durch das gemeinsame Bekenntnis zur völkischen Weltanschauung. Als der vom Führer mit der Leibeserziehung des deutschen Volkes beauftragte Reichssportführer begrüße ich euch voll Stolz und voll tiefer heißer Liebe. Der Stellvertreter des Führers, der dem Deutschtum im Auslande so eng verbunden ist, läßt euch durch mich grüßen, sein Telegramm lautet:

Dem heute in Breslau zur Feierstunde angetretenen Deutschtum im Auslande übermittle ich auf diesem Wege meinen herzlichsten Willkommensgruß und gebe meiner Freude darüber Ausdruck, daß es so vielen von euch möglich war, nach Breslau zu kommen. Ich bedaure außerordentlich, heute nicht die Möglichkeit zu haben, unter euch zu weilen und zu euch zu sprechen. Nehmt dieses Telegramm als Zeichen meiner engen Verbundenheit zum Auslandsdeutschtum, aus dessen Reihen ich selber komme. Ich gebe der Hoffnung Ausdruck, daß auch dieses Fest dazu beitragen wird, das Band, das alle umschlingt, noch fester zu knüpfen. Heil Hitler! (gez.) Rudolf Heß."

Wahrlich, diese Stunde legt beredtes Zeugnis ab von der Kraft des Blutes und von dem völkischen Kulturwillen, der in den deutschen Leibesübungen liegt, fuhr der Reichssportführer, zu Dr. Goebbels gewandt, fort. Wahrlich, diese Stunde legt beredtes Zeugnis ab von der Gemeinschaft aller deutschen Herzen, die jetzt zu Ihnen, Herr Minister, emporschlagen. Geben Sie, Parteigenosse Goebbels, dem, was uns alle beseelt, Ausdruck.

Nachdem der Reichssportführer geendet hat, nimmt, von stürmischen Beifallsstürmen ohnegleichen empfangen, der Propagandist des Dritten Reiches,

Reichsminister Dr. Goebbels

das Wort. Sichtlich bewegt von dem Geist der Stunde vermag er bereits mit seinen ersten Worten die Herzen der Zuhörer zu packen. Mit schwer zu beschreibender, aufs höchste gespannter Erwartung haben sie darauf gewartet, diesen Mann auch einmal persönlich von Angesicht zu Angesicht zu sehen und vor allem den gewaltigen Redner der nationalsozialistischen Revolution einmal mit eigenen Ohren zu hören. Nun ist ihnen dieser Wunsch erfüllt worden, und wer wollte es ihnen verdenken, daß sie aus ihrer Freude darüber sein Hehl machen und fast nach jedem Satz mit Händeklatschen, Heilrufen und Jubel die Ausführungen des Ministers begleiten.

Als Dr. Goebbels in seinen Schlußworten die Grüße Adolf Hitlers überbringt und dabei ankündigt, daß der Führer am Sonntag als der Vertreter der deutschen Nation vor ihnen stehen wird, hallt ein einziger Schrei der Freude über den gewaltigen Platz, der sich bis in die Nachbarstraßen fortpflanzt und als ein tausendfältiges Echo wieder zurückklingt. Mit grenzenloser und unbeschreiblichem Jubel wird das Sieg-Heil, das der Minister auf den Führer ausbringt, aufgenommen. Mit beiden Lippen singen nicht nur die Deutschen aus dem Auslande, sondern alle, die dieser herrlichen nächtlichen Stunde beiwohnen, die Lieder der Nation.

* * *

Reichsminister Dr. Goebbels wies eingangs darauf hin, daß er vor dem gleichen Kreise deutscher Männer und Frauen von jenseits der Grenzen vor nunmehr fünf Jahren auf dem deutschen Turnerfest in Stuttgart gesprochen habe. Damals habe das Reich noch am Beginn der größten Aufgaben gestanden, die jemals einer deutschen Staats- und Volksführung gestellt worden seien. Die Tage von Stuttgart seien noch als ein Fest der Hoffnung und des Vertrauens gefeiert worden, in unerschütterlichem Glauben an den neuen Stern, der damals über dem Reich gerade aufgegangen war.

„Aus diesem Fest der Hoffnung vom Jahre 1933 ist nun heute, im Jahre 1938, das Fest der Erfüllung geworden. Aus dem Glauben von damals wurde die Gewißheit von heute, und es ist aus Niederlage und Verfall der größte Triumph unserer deutschen Geschichte entstanden. Den Krieg hatten wir verloren. Aber wir haben die Revolution gewonnen. Und was wir in den schmachvollen Jahren von 1918 bis 1933 aufgeben mußten, das haben wir in den vergangenen Jahren wieder aufgeholt!" (Stürmischer Beifall.)

Dr. Goebbels betonte, daß es keineswegs seine Absicht sei, einem faden Illusionismus das Wort zu reden und etwa zu behaupten, es wären nun schon alle deutschen Fragen gelöst. Zunächst sei nur ein Bruchteil von ihnen gelöst, ein größerer Bruchteil von ihnen sei in Angriff genommen und der größte Teil wenigstens schon anerkannt. Das Reich stehe in einem schweren wirtschaftlichen und politischen Existenzkampf, den es inmitten einer dramatischen Umwelt durchzuführen habe, die es bewußt oder unbewußt an dem notwendigen Verständnis für seine Lage fehlen lasse. Den bösartigsten Gegnern des Nationalsozialismus komme es offenbar sogar nicht einmal darauf an, Europa in einen blutigen Krieg zu stürzen, wenn nur dadurch ihr Wunsch in Erfüllung gehe, den ihnen so verhaßten Nationalsozialismus zu stürzen.

Aber sie kamen zu spät. Das Deutschland von heute sei ein ernstzunehmender Machtfaktor. Da man nun nicht mehr den Mut habe, das Deutschland Adolf Hitlers mit Gewalt anzutasten, versuche man, sein Ansehen und seinen Kredit durch eine lügnerische Pressekampagne zu untergraben. Da gebe es zum Beispiel „Kulturapostel", die so täten, als müßten sie ausgerechnet die deutsche Kultur retten, wahrscheinlich, weil sie selbst keine Kultur haben, die es sich zu retten verlohne. Andere täten so, als sei das ganze Reich mit Stacheldraht umgeben und ein einziges Konzentrationslager. Sie behaupteten sogar, in Deutschland würde nicht mehr gelacht. (In diesem Augenblick geht ein Sturm des Gelächters über den Schloßplatz, die demonstrative Heiterkeit über die deutschen Sender in die ganze Welt, die man sich denken kann.)

„In dieses Reich", fuhr Dr. Goebbels fort, „brausen vielfach verleumdet, mit Haß und Lüge überschüttet, sind nun in diesen Tagen Zehntausende unserer auslandsdeutschen Brüder und Schwestern aus allen Teilen der Erde hineingeströmt. Sie, von denen ungezählte ihr deutsches Vaterland überhaupt noch nicht gesehen haben, wollen wir in diesen festlichen Tagen in Breslau ganz besonders fest in unser deutsches Herz schließen!" (Mit endlosem Jubel danken die Auslandsdeutschen, die den weiten historischen Platz vor dem Schloß füllten, dem Minister für diese Versicherung.)

In eindrucksvollen Ausführungen, die immer wieder von stürmischen Heilrufen und endlosen Kundgebungen der Freude und des Dankes unterbrochen wurden, schilderte Dr. Goebbels den Unterschied zwischen dem vergangenen Reich und dem nationalsozialistischen Staate. „Diejenigen von Ihnen, die zur Jugend oder vor zehn Jahren schon im Reiche waren, sind damals vielfach mit einem Gefühl der Scham im Herzen über ihre Heimat zurückgekehrt.

Heute ist jeder von Ihnen davon überzeugt, daß er stolz auf Reich und Volk sein kann!", stellte Dr. Goebbels unter minutenlangen Beifallskundgebungen der Massen fest. „Eine stürmische Revolution", erklärte der Minister, „ist über Deutschland hinweggebraust, eine neue Gesinnung ist entstanden und ohne zu übertreiben kann man heute sagen: Aus dem geknechteten und unterlegenen Volke von 1918 ist eine neue Großmacht geworden!"

Unter Hinweis auf das gigantische Werk, das der Nationalsozialismus in den vergangenen fünf Jahren auf allen Gebieten schuf, stellte Dr. Goebbels fest, daß noch größer als die Wandlung beim Reiche die Wandlung beim Volke gewesen sei. „Dieses Volk, das 1918 verzweifelt und pessimistisch nicht mehr an seine eigene Kraft glaubte, stellt sich jetzt erhobenen Hauptes in den Kreis der übrigen Weltmächte. Wir sind uns unserer Kraft voll bewußt, wir wissen, was wir wollen, aber wir wollen auch, was wir wissen!" (Stürmische Zustimmungskundgebungen.) „Wir reden nicht nur, sondern wir lösen auch die uns gestellten Aufgaben." Wieder erhob sich die jubelnde Zustimmung der Zehntausende, geboren aus dem Stolz, sich zum deutschen Volk von heute zählen zu dürfen. Noch einmal befaßte sich der Minister mit den Gegner des Reiches, deren Motive heute in erster Linie Angst und Neid seien. Wir fürchteten ihren Haß nicht, uns genüge es zunächst, ihre Achtung errungen zu haben, die sie alle dem Deutschland von heute nicht mehr versagen könnten. Das aber habe Deutschland nur einem einzigen Manne zu danken.

„Ist es nicht wie ein Wunder, daß ein unbekannter Weltkriegsgefreiter heute die Geschicke des Reiches leitet und Worführer des Volkes ist? Ist es nicht wie ein Wunder, daß in diesem Manne das deutsche Volk sein Schicksal selbst in seine eigenen Hände genommen hat? Und ist es für uns nicht eine tiefe Beglückung, nun in diesem Mann die nationale Hoffnung unseres ganzen Volkes verkörpert zu sehen? Wie oft haben wir erlebt, daß, wenn er die Nation anfrief, sie ihm einschränkungslos ihr Jawort und ihre Gefolgschaft zur Verfügung stellte!

Das ist die Demokratie, wie wir sie verstehen, eine Demokratie der tiefsten Verbundenheit zwischen Führer und Volk!"

„In diesen festlichen Stunden, in denen Teile unseres ganzen deutschen Volkstums um uns versammelt sind, in diesen Stunden, da wir uns der großen politischen und kulturellen Mission des Deutschtums in aller Welt bewußt werden, gedenken wir am Anfang und Ende des Mannes, der unseren nationalen Glauben erfüllte und unsere nationale Hoffnung wahrmachte. Der Führer läßt euch durch mich seine Grüße überbringen."

Unbeschreiblicher Jubel dankte Dr. Goebbels für diese Mitteilung, ein Jubel, der sich noch steigerte, als Dr. Goebbels ankündigen konnte, daß der Führer am Sonntag selbst als Vertreter der deutschen Nation vor ihnen stehen würde.

„Ihr werdet aus seinem Antlitz", schloß Dr. Goebbels unter Stürmen der Begeisterung, „neuen Glauben und neue Hoffnung schöpfen, die ihr nötiger habt als irgendjemand anders, die ihr mitnehmen müßt in den schweren Kampf des Alltags für die Größe unseres Volkstums und die Ehre unseres Blutes."

Seine Worte klangen aus in das Sieg-Heil auf Reich und Führer, das sich fortpflanzte und von den Liedern der Nation abgelöst wurde, die die erhebende Stunde beschlossen.

Druck und Verlag „Bremer Zeitung" NS.-Gauverlag Weser-Ems GmbH., Bremen. Verlagsdirektor Hugo Kähler. Hauptschriftleiter: Johann B. Dietrich (z. Zt. in Urlaub). Stellvertreter: Wilh. Adolf Adling. Verantw. vom Dienst: Rudolf Müller. Verantwortlich für Politik: Rudolf Müller; für Kulturpolitik und Unterhaltung: W. Reinhard Everwyn; für Wirtschaftspolitik, Handel und Schiffahrt: Dr. H. Heinrich Brinkmann; für Bremisches Heim: Wilh. Klischer; für Sport, Niederdeutsche Rundschau (einschl. der Grafschaften Hoya und Diepholz) und Allgemeines Leben: Rudolf Meyer; für Bilderdienst: Georg Sehmidt; sämtlich in Bremen.
Berliner Schriftltg.: Graf Reischach. Berlin SW. 68, Charlottenstraße 2. ..
Unverlangt eingehende Beiträge ohne Rückporto werden nicht zurückgesandt.
Anzeigenleiter: Werner Freese; für den Inhalt der Anzeigen verantwortlich: Herbert Starke; beide in Bremen. — Gültig ab 15. Juni 1938 Preisliste Nr. 7.
Bremer Zeitung D.-A.: VI 1938: 36 148
Ferner erscheinen im NS.-Gauverlag:
Oldenburgische Staatszeitung, Oldenburg 35 552
Ostfriesische Tageszeitung, Emden 25 878
Wilhelmshavener Kurier, Wilhelmshaven 14 173
Gesamt-Auflage: 111 751

Dr. Theodor Heinrich Mayer

Henry Ford, der Fünfundsiebzigjährige

Wir wissen noch nicht, ob wir ihn den großen oder bloß den merkwürdigen Männern unserer Zeit zurechnen sollen. Nimmt man ihn nur als den Bauherrn seiner Fabrik und seines Unternehmens, dann ist er einer der Industriegewaltigen dieser Epoche, hat glänzende Voraussicht, klarsten Blick für Gegebenheiten und eine rücksichtslose Energie bewiesen, wird immer ein bewundernswertes Beispiel für jenesgleichen bleiben.

Aber vielleicht hat er mehr getan: mitgeschaffen an dem neuen Menschen, der in seiner Arbeit schon allen Sinn von der Technik her empfängt, nicht mehr an das Individuelle-Handwerkliche denkt, sondern sein Wert auch seelisch nur in großer Gemeinschaft tun kann, wo dem einzelnen nur ein winziger Raum der Entfaltung gegönnt ist.

Wir brauchen diesen neuen Menschen, der Tag um Tag bloß die gleichen paar Handgriffe tut und dabei doch nicht die Schau auf das Ganze einbüßt, Rad in einer Maschine und Mensch unter Menschen ist, denn nur so, auf keine andere Weise können jene Massen Massengüter geschaffen werden, wie etwa der künftige deutsche Volkswagen, in denen eine Großtat der Technik zum Segen und zur Freude einer Gesamtheit wird.

Und es kann sein, daß man in 50 oder 100 Jahren, wenn man das Werden der technischen Großzeit klar überblickt, auch Henry Ford unter denen nennt, die an dem Menschen dieser Zeit mitgeformt haben.

Man wird es als eine reizende Beigabe zu seiner Biographie nehmen, daß dieser Mann, Sohn eines Farmers und als junger Ehemann selber Farmer, doch seit je eine geheime Leidenschaft für das Technische besaß, sie der Reparatur von Uhren sein erstes Geld verdiente, mit 17 Jahren eine Dreschmaschine und mit 20 schon eine kleine Schleppkolonnenmaschine und mit 29 schon eine kleine Schleppkolonne und mit 29 schon eine kleine Schleppkolonnenmaschine und mit 29 schon eine kleine Schleppkolonnenmaschine und mit 29 schon eine kleine Schleppkolonnenmaschine

Niederdeutsche Rundschau

Erntehilfe der NS.-Frauenschaft

Um der Landfrau, die in der Erntezeit ganz besonders schwer unter dem Mangel an Arbeitskräften zu leiden hat, zu helfen, stellten sich schon im Vorjahre Frauen und Mädel der NS.-Frauenschaft, des Deutschen Frauenwerks, der DAF., des NS.-Studentenbundes und des NSKK. zum freiwilligen Erntekinsatz zur Verfügung. Auf den im letzten Jahr gemachten Erfahrungen wurden in diesem Frühjahr ein Abkommen zwischen dem Reichsnährstand und der NS.-Frauenschaft des Gaues Weser-Ems getroffen, um die Organisation für die Frauenerntehilfe noch zu vereinfachen und die Hilfe noch wirksamer zu gestalten. Die Bauhelfe sollen die keine große Entlastung für die Hausfrau sind, sollen in diesem Jahr nur noch in besonderen Fällen, etwa da, wo durch Krankheit oder dergleichen rasche Hilfe notwendig ist, eingesetzt werden.

Die wirksamste Entlastung hat die Landfrau durch freiwillige Helferinnen, die sich ihr mindestens acht Tage zur Verfügung stellen. Die Gaufrauenschaftsleiterin Friedel Klausing hat deshalb an alle Frauen und Mädel der NS.-Frauenschaft und des Deutschen Frauenwerks, besonders die Jugendgruppenmitglieder, sowie die Frauen und Mädel in der NSV., in der DAF., im NSKK., in der ANGL., im Amt für Beamte, im Deutschen Roten Kreuz und in der Berufsberatung aufgerufen, sich für acht Tage oder länger einer Landfrau zur Verfügung zu stellen. Den Achttage-Hilfen wird eine 50prozentige Fahrpreisermäßigung gewährt; das Fahrgeld wird vom Betriebsführer bezahlt. Entlohnung geschieht nach freier Vereinbarung oder Tariflohn. Die NS.-Frauenschaft ist sich dabei durchaus bewußt, daß sie mit ihren Helferinnen keine vollen landwirtschaftlichen Hilfskräfte ersetzt. Eine gute Hausfrau aus der Stadt kann aber bei der nötigen Bereitschaft, die ja von vorneherein da ist, der Bäuerin eine wertvolle Entlastung sein. Es müssen nicht unbedingt große landwirtschaftliche Kenntnisse, sondern nur allgemeine hauswirtschaftliche Kenntnisse vorhanden sein.

Die Anforderungen von Erntehilfen werden jeweils örtlich über die Ortsbäuerin und den Ortsbauernführer mit der Frauenschaftsleiterin erledigt.

Delmenhorst

Schon wieder ein schwerer Verkehrsunfall. Nachdem wir in den letzten Tagen eine ganze Reihe von schweren Verkehrsunfällen einerseits und Uebertretungen der Reichsstraßenverkehrsordnung andererseits melden mußten, führte das allgemein zu beobachtende erneute Nachlassen der Verkehrsdisziplin wiederum zu einem Unfall, bei dem ein Menschenleben in schwerste Gefahr geriet und bedeutender Sachschaden entstand. Und zwar wurde gegen 18 Uhr in der Bremer Straße, an der Kreuzung der Hasberger Straße ein Radfahrer von einem Personenkraftwagen angefahren. Der Radfahrer erlitt dabei so schwere Verletzungen, daß er dem Städtischen Krankenhaus zugeführt werden mußte.

Rotenburg

Führerwechsel im SA.-Sturmbann II/14 Rotenburg. Der bisherige Adjutant der SA.-Standarte 75 in Bremen, SA.-Sturmführer Krüger, wurde mit sofortiger Wirkung mit der Führung des SA.-Sturmbannes II/14 in Rotenburg beauftragt. SA.-Obersturmbannführer Klubt ist aus dem aktiven Dienst der SA.-Standarte 14 ausgeschieden, der seit 1931 unermüdlich seine ganze Kraft eingesetzt hat für den Aufbau unserer SA. Wie schon gemeldet, hat Parteigenosse Klubt die Leitung der Ortsgruppe Rotenburg-West der NSDAP. übernommen und damit einen Wirkungskreis gefunden, in dem er gleichfalls seine ganze Kraft einsetzen kann für Führer und Vaterland. (77.

Achtung! Ein Scheckbetrüger am Werk. Es wird vor einem Scheckbetrüger gewarnt, der in den Kreisen Rotenburg, Verden, Bremervörde usw. sein gemeines Werk betreibt. Bislang versuchte er unter folgenden Namen seine Schecks an den Mann zu bringen: Frieling, H. Drewes, Elsdorf, Fritz Meyer, Winsen, Martin Meyer, Verden, Theodor von Denslen, Adolf Gerken, Barendorf. Der Betrüger hat eine schlanke Figur und trägt zur Zeit einen grünen Sportanzug und fährt ein Fahrrad mit sich. (77.

Kleine Chronik. Das diesjährige Rennen, Reit- und Fahrturnier in Sottrum findet am 10. und 11. September statt. — Die nächste Mütterberatungsstunde in Rotenburg findet am Dienstag, 2. August, um 15 Uhr, im Gesundheitsamt, Mühlenstraße 6, statt. — Der Schulamtsbewerber Woll in Fintel übernimmt nach zweijähriger Tätigkeit eine Lehrerstelle in Ahausen. — Ein 59jähriger Arbeiter aus Wisselhövede fand den Tod durch Ertrinken. — Ein Arbeiter, Schwerkriegsverletzter und kinderreicher Familienvater in Wisselhövede, zog bei den braunen Glücksmännern ein Los mit 500 Reichsmark. (77.

Brake

Dreijähriges Kind vom Wäschepfahl erschlagen. In Doelgönne verunglückte ein dreijähriges Kind auf eigenartige Weise. Das Kind hing sich an die Wäscheleine. Plötzlich fiel der Pfahl um und traf das Kind direkt auf den Kopf. Das Kind war auf der Stelle tot.

Wesermünde

Ehrung eines Hundertjährigen. Ministerpräsident Generalfeldmarschall Göring hat dem Hermann Fischer in Krempel, Kreis Wesermünde, anläßlich seines 100. Geburtstages am 22. Juli 1938 nachträglich ein Glückwunschschreiben, eine in der Staatlichen Porzellanmanufaktur in Berlin hergestellte Ehrentasse und ein Geldgeschenk überreichen lassen.

Vierjähriges Kind erblindet. Das vierjährige Kind einer Familie in Emsdetten hatte sich an einer Flasche zu schaffen gemacht, in der sich eine Säure befand. Irgendwie bekam das Kind Säure in die Augen, so daß es erblindete.

Cuxhaven

Kunstausstellung der NSG. „Kraft durch Freude". Vom 30. Juli bis 21. August wird unter dem Titel „Norddeutsche Heimat" in Cuxhaven eine Ausstellung durchgeführt, die Kunst und Kunsthandwerk aus dem Raum zwischen Weser und Elbe zeigen wird. Zeitgenössische Bilder bekannter Künstler, vor allen Dingen von der Nordseeküste, aus Worpswede und der Lüneburger Heide, sind mit Gemälden, Graphiken und Plastiken vertreten. Außerdem sind viele gute Beispiele kunsthandwerklichen Schaffens aus dem Gaugebiet Ost-Hannover eingesandt. Die Ausstellung soll nicht nur einen Ueberblick über den Stand des künstlerischen Wollens unserer Heimat herausstellen, sondern auch die gezeigten Werke den vielen in Cuxhaven anwesenden Sommergästen einen Eindruck vom Wesen unserer norddeutschen Heimat vermitteln. Gerade die stark im Volkstum und in der heimatlichen Landschaft verwurzelten Künstler unseres Gaues sind dazu berufen, diese Mittlerrolle zu übernehmen. Um erfolgen ein Besuch von der heimischen Tätigkeit am Webstuhl zu geben, wird eine Weberin in der Ausstellung tätig sein.

Oldenburg

Die Untersuchung des Bardenfletherr Bohlenweges. Die Oldenburgische Arbeitsgemeinschaft für Vor- und Frühgeschichte, die übrigens vor nunmehr gerade fünf Jahren ins Leben gerufen wurde, hat es sich zur besonderen Aufgabe gemacht, die Bohlenwege, und von diesen vor allem den Bardenfletherr und einen bei Hude bekannten, zu erforschen. So konnten kürzlich durch Mitarbeiter der Arbeitsgemeinschaft etwa 4,4 Kilometer des Bardenfletherr Bohlenweges freigelegt und kartiert werden. Es sind somit rund 7 Kilometer dieses Bohlenweges bekannt. Der Leiter der Arbeitsgemeinschaft, Mittelschullehrer Brashorn-Oldenburg, bezeichnet diesen Bohlenweg als „wahrscheinlich die schönste und besterhaltene Moorstraße Deutschlands". Von der genannten Arbeitsgemeinschaft wurde im Juni und Juli d. J. eine genaue Untersuchung des Bohlenweges durchgeführt, und zwar zusammen mit den Staatlichen Museum für Naturkunde und Vorgeschichte. Sehr schön konnte hierbei die Bauweise des etwa 3 bis 3,5 Meter breiten Bohlweges studiert werden. Es handelt sich um Eichenbohlen, an denen deutlich die Spuren der Bearbeitung erkennbar sind. Nach den Feststellungen waren die Bohlen mit Heidepflaggen bedeckt, wodurch sie vor Verwitterung geschützt wurden. Nach Ermittlungen des bekannten Pollenanalytikers K. Pfaffenberg entstammt der Bardenfletherr Bohlenweg etwa der Zeit um 400 bis 200 v. Chr. Erbauer dürften also die Chauken sein, die um jene Zeit unser Gebiet dicht besiedelten, wie vor allem Dr. Schütes Wurtenforschungen gezeigt haben. Bemerkenswert ist an diesen Bohlwegen in erster Linie die Technik.

Landestreffen des RSK. verschoben. Das ursprünglich für den 20. und 21. August dieses Jahres angesetzte Landesverbandstreffen des Landesverbandes Weser-Ems des Reichsbundes der Kinderreichen hat aus organisatorischen Gründen eine Verschiebung erfahren müssen. Das neue Datum liegt noch nicht endgültig fest; es wird sich voraussichtlich um eine Verschiebung von etwa vier Wochen handeln. Die Aenderung wurde u. a. vorgenommen, um den Vertretern der Reichsbundesleitung, die zu dem zunächst festgesetzten Zeitpunkt nicht abkömmlich sind, die Teilnahme an diesem durch die erste Verteilung der Ehrenbücher für Kinderreiche besonders bedeutsamen Treffen zu ermöglichen.

Semesterschluß der Höheren Staatslehranstalt. An der Höheren Staatslehranstalt Oldenburg schließt Ende dieser Woche das Sommersemester 1938, das stärker als die vorangegangenen Semester besucht war. Nach dem in den letzten Wochen die schriftlichen Prüfungen stattfanden, treten die jungen Ingenieure nunmehr hinaus in die Praxis. Das Semester brachte außer dem Studium noch mehrere Studienfahrten der einzelnen Abteilungen. Der Studentenschaft wurde als Anerkennung ihrer Leistungen vom Reichsstudentenführer eine Fahne verliehen. Eine Feierstunde am Sonnabendvormittag bildet den Abschluß des Semesters.

Guter Stand des Buchweizens. In der hiesigen Moorgegend sieht man noch mehrere Felder mit Buchweizen, der in den letzten Tagen in voller Blüte stand. Der Buchweizen weist in diesem Sommer einen ausgezeichneten Stand auf, so daß mit einer zufriedenstellenden Ernte gerechnet werden kann.

Vechta

HJ.-Bann 225 auf Finnlandfahrt. Am Mittwochmorgen verließ eine Gruppe Hitlerjungen des Bannes 225 (Oldenburg (225) Vechta, um gemeinsam mit mehreren Jungen aus dem Bann Wilhelmshaven eine Finnlandfahrt anzutreten. Bannführer Brockmann verabschiedete die Jungen und wünschte ihnen frohe Fahrt. Die Fahrt wird über Hamburg mit dem Fahrrad nach Lübed gehen. Von hier aus erfolgt dann die Einschiffung nach Helsinki.

Varel

Die Finanzlage der Gemeinde Varel-Land. Die Gemeinderäte der Landgemeinde Varel traten zur diesjährigen Finanzberatung zusammen. Die Finanzlage der Landgemeinde hat sich nach der Finanzübersicht der letzten Jahre überaus günstig entwickelt. — Der ordentliche Haushaltsplan für das Rechnungsjahr 1938/39 schließt in der Endsumme mit 401 815 RM. und der außerordentliche Haushaltsplan mit 68 190 RM. ab. Größere Rücklagenbestände sichern die Durchführung der Vorhaben der Gemeinde. Für das kommende Rechnungsjahr sind geplant der Bau einer neuen Strandhalle am Badestrand in Dangast, die Errichtung eines HJ.-Heimes in Obenstrohe und neben der Ausgabe größerer Baudarlehen der Ausbau eines Gebäudes in Langendamm. — Im Sommersaison ist auch die Errichtung eines Friedhofes geplant.

Oldersum

Seltener Fund beim Abbruch eines Hauses. Beim Abbruch des Hauses des Kaufmannes Stindt wurden alte Papiere gefunden, die aus dem 16. und 17. Jahrhundert stammen sollen. Man fand sie an den alten Eichenbalken, verdeckt von Kitt und Farbe. Wie wir hören, soll aus den fein beschriebenen Papieren hervorgehen, daß zu jener Zeit in Oldersum Gerichtsverhandlungen stattgefunden haben.

Osnabrück

Der erste Beigeordnete der Stadt Osnabrück ernannt. Auf Vorschlag des Beauftragten der NSDAP. für die Stadt Osnabrück wurde der Verwaltungsdezernent der Stadt Düsseldorf, Dr. Hanns Windgassen, zum ersten Beigeordneten (Bürgermeister) der Stadt Osnabrück durch den Oberpräsidenten der Provinz Hannover berufen.

Brandstifter verurteilt. Die Große Strafkammer Osnabrück verurteilte einen 22jährigen Einwohner aus Bissendorf (Landkreis Osnabrück), der am 22. März 1938 in Bissendorf zwei Brände angelegt hatte, zu einer Gesängnisstrafe von einem Jahr und neun Monaten.

Mustersiedlung „Widukindsland". Die neue Großsiedlung zwischen der Bremer Straße und der Eisenbahnstrecke Osnabrück—Bremen, die von der Niedersächsischen Heimstätte errichtet wird, soll eine der schönsten in ganz Deutschland werden. Die neue Siedlung wird den Namen „Widukindsland" erhalten. Insgesamt werden 285 Siedlerhäuser errichtet und mit einer bereits erstellten Siedlung von 102 Stellen zu einem neuen Stadtteil zusammenwachsen. Mitten durch die Siedlung zieht sich ein breiter Waldgürtel mit Eichen, Tannen und Birken, in dem ein großer Teich angelegt werden soll.

Bersenbrück

DAF.-Kreistagung. In einer Arbeitstagung der Kreis-, Orts- und Betriebsberufswalter des Kreises Bersenbrück wurden Fragen der Berufserziehung behandelt. Der Kreisberufswalter, Pg. Schepmann, gab in seinem Rückblick bekannt, daß die Zahl der Lehrgemeinschaften des Berufserziehungswerkes im Kreis im letzten Jahr um das Doppelte gestiegen ist. Anschließend behandelte der Parteigenosse Thorke aus Oldenburg dann in einem längeren Vortrag den richtigen Einsatz, die zweckmäßige Ausbildung und Erziehung des arbeitenden Menschen.

Verden

Verdener Rundschau. Nach dem großen Erfolg des Films über die hiesige Pferdezucht „Bauernland — Pferdeland" haben die Hersteller, Verkehrsamtsleiter Troue und Hypologe Erich Glauert, bereits einen neuen Film: „Das hannoversche Pferd", in Arbeit, dessen Uraufführung noch im Laufe dieses Jahres erfolgen dürfte. — Der kostenlose erste diesjährige Lehrgang zur Ausbildung von Rettungsschwimmern beginnt Sonntag, 31. Juli, 10.30 Uhr, auf Bella Vista, und zwar für sichere Schwimmer (Schwimmerinnen) über 13 Jahre. Der zweite Abschnitt des HJ.-Motorsportlagers in Hüllen lädt Sonntag zur Besichtigung des Lagers ein. — Die Vorbereitungen zur festlichen Begehung des diesjährigen Schützenfestes sind in vollem Gange und erhält der Festplatz durch Aufbauung der Karussells, Buden, Tanzzelte usw. bereits sein schönes altbekanntes Gepräge. [66

Schwer ist die Bergung der Ernte

Arbeitermangel auf dem Lande / Zusätzliche Arbeit im Zuge der Erzeugungsschlacht

Draußen auf den Feldern ist die Ernte in vollem Gange. Ueberall rattern die Mähmaschinen, klingen die Sensen durch das goldgelbe Korn und allerorts regen sich die Hände, die gute Ernte dieses Jahres zu bergen. Der Städter, der in diesen Tagen hinaus aufs Land wandert oder dort seinen Urlaub verbringt, wird, wenn er früher auch schon Verbindung mit dem Lande gehabt hat, sich über eins wundern: wo früher viele Hände sich regten, um das Korn zu mähen, zu binden und aufzusetzen, da sind heute wenige Menschen auf dem Acker zu sehen. Oft sind es alte Männer und Frauen, die sich hier mühen, die Arbeit so gut es geht zu schaffen. Aber auch an anderen Dingen spürt man den Mangel ländlicher Arbeitskräfte; so z. B. trifft man oft auf vollbeladene Erntewagen, die nur von einem alten Manne oder einem jungen Mädchen gelenkt werden. So mancher Automobilist wird schon seinen Unwillen darüber geäußert haben, daß dieses Fuhrwerk ihm nicht schnell genug Platz macht auf der Landstraße. Ist das ein Wunder, wenn Menschen, die sonst wie mit der Führung von Gespannen betraut wurden, heute wieder mit zur Arbeit herangezogen werden müssen?

Alles das sind Anzeichen des großen Arbeitermangels, der heute auf dem Lande herrscht. Da, wo früher vier oder gar noch mehr Arbeitskräfte auf dem Hofe waren, sind heute kaum zwei, und auch diese sind oft genug nicht einmal gelernte und damit vollwertige landwirtschaftliche Arbeitskräfte. Der gewaltige Aufbau unseres Reiches hat gerade dem Lande Arbeitskräfte entzogen und dadurch gegetragen, daß die heute doppelt zu leistende Arbeit, die zur Sicherung der Ernährung unseres Volkes geleistet werden muß, von nur einem Prozentsatz der sonst zur Verfügung stehenden Landarbeiter geschafft wird. Welcher Städter kann die Arbeitslast ermessen, die heute auf den Schultern der landwirtschaftlichen Bevölkerung liegt, wenn er als Sommergast oder in einer freien Stunde hinaus aufs Land fährt und die Menschen draußen beobachtet. Auf dem Lande ist die Verschiebung einer Arbeit aus dem Tagesablauf ja nicht möglich, wie es vielleicht in der übrigen Wirtschaft schon einmal erlaubt ist. Ist das Korn reif, muß es geschnitten werden, wenn es nicht ausfallen soll. Ist das Weiter gut, ist mit dem Einfahren des Getreides sofort zu beginnen. Das Vieh will jeden Tag wieder zur festgesetzten Stunde versorgt werden; der tägliche Arbeitsablauf auf dem Hofe ist so festgelegt und notwendig, daß an ihm nichts geändert werden kann.

Aber nicht nur die Arbeit in bisher üblichem Umfange ist zu leisten, sondern darüber hinaus sind an das Landvolk im Rahmen der Erzeugungsschlacht jetzt höhere Anforderungen denn je gestellt worden. Aus dem Boden soll mehr herausgeholt werden als bisher. Die Versorgung des Viehbestandes muß mit eigenen Futtermitteln erfolgen im Gegensatz zu früher, wo Futtermittel aus dem Auslande eingeführt wurden. Das alles bringt viel zusätzliche Arbeit mit sich, die auch noch von den wenigen Kräften geleistet werden muß. Daß da manchmal der Mann oder die Frau auf dem Lande der vielen Arbeit fast zu unterliegen drohen, und unmutig auf andere Berufe schauen, denen eine größere Möglichkeit zur Erholung und Gestaltung ihrer Freizeit gegeben ist, ist nur zu verständlich.

Eines aber steht fest: das deutsche Landvolk, ob Bauer oder Landarbeiter, weiß, welche Pflicht es gegenüber der Volksgesamtheit zur Sicherung der Ernährung zu erfüllen hat. Es ist auch gewillt, alle diese schwere Arbeit auf sich zu nehmen, weil es weiß, worum es geht, und welche Ziele für das Volksganze erreicht werden müssen. Eines aber stützt sie vor allem in ihrer schweren Arbeit, nämlich das Bewußtsein, daß die Volksgemeinschaft diese Leistung des landvolkes für die Gesamtheit anerkennt. Es wird heute kaum jemenden in der Stadt geben, der nicht die Leistung des deutschen Landvolkes voll anerkennt, nämlich die Versorgung gesichert und die Preise für die wichtigsten Nahrungsmittel auf einem für jeden erschwinglichen Stande gehalten zu haben. Das billige Brot, das der deutsche Bauer und Landarbeiter dem Städter schaffen, ist ein Beweis seines sozialen Tatwillens, der anerkannt werden muß und auch anerkannt wird.

Dieses Bewußtsein der Anerkennung, die auch darin zum Ausdruck kommt, daß die Partei und ihre Organisationen sich mit einsetzen für die Bestung der Ernte, für die Erleichterung des Lebens auf dem Lande, die z. B. durch Schaffung der Kindergärten der NSV., sind der starke Ansporn für das deutsche Landvolk. Dieses Bewußtsein bewegt es, auszuharren im Kampf um die deutsche Nahrungsfreiheit und auch die schwere Arbeit des Augenblicks auf sich zu nehmen in dem Wissen, daß, wie es die Förderungsmaßnahmen Görings für das Landvolk zeigen, alles getan wird, um die Schwierigkeiten zu mindern und die Verhältnisse zu wandeln, die sich als Erbe aus der Zeit des bauernfeindlichen Systems erweisen.

Nach deutschem Muster ausgebaut

Nationalsozialistische Agrarpolitik als Vorbild / Andere Staaten, gehen zu ähnlichen Methoden über

Wir Deutsche haben uns nachgerade daran gewöhnt, daß alle unsere Arbeit von einer wüsten Hetze des internationalen Judentums begleitet wird. Wir brauchen dabei gar nicht allein an die maßlose politische Verhetzung zu denken, mit der der Jude die Völker der Welt gegen das nationalsozialistische Deutschland aufputscht. Es gibt kein Gebiet des deutschen Lebens, sei es die Politik, die Kultur oder die Wirtschaft, das nicht in irgendeiner Form durch freche Lügen und tückische Schwindeleien internationaler Judencliquen verleumdet wird. Es ist nur erstaunlich, daß es immer noch soviel Menschen in der Welt gibt, die auf diese maßlose Hetze hereinfallen. Erinnern wir uns doch an die Zeit, da der Nationalsozialismus seine gewaltige Aufbauarbeit begann! Da Judengazetten der Welt verkündeten damals, daß der Nationalsozialismus in wenigen Wochen am Ende seiner Kraft sei, daß insbesondere das nationalsozialistische Wirtschaftsprogramm in kürzester Frist zu einer Katastrophe führen müsse.

Die nationalsozialistische Agrarpolitik insbesondere hatte es ihnen angetan, weil die internationalen jüdischen Nahrungsmittelschieber genau wußten, daß durch die Erzeugungsschlacht in Deutschland ihnen ein fettes Geschäft verlorengehen würde. Nun, sie haben sich nicht getäuscht.

Mittlerweile sind einige Jahre ins Land gegangen und die nationalsozialistische Wirtschaftspolitik hat zu keiner Wirtschaftskatastrophe geführt. Das deutsche Wirtschaftsleben hat vielmehr einen beispiellosen Aufschwung erlebt, wie es in keinem anderen Lande der Welt auch nur annähernd der Fall war. Und heute kann man feststellen, daß die Wirtschaftsmethoden, mit denen in Deutschland mancher Erfolg erzielt wurde, auch in anderen Ländern Anklang finden. Wir haben an dieser Stelle schon mehrere Beispiele gebracht, die diese Tatsache beweisen. Nun hat als weiteres Land Lettland auf dem Agrargrogramm Anregungen entnommen, die eine überraschende Parallele zur deutschen Erzeugungsschlacht darstellt. Auf dem vor kurzem in Riga durchgeführten wissenschaftlichen Kongreß der Agronomen Lettlands hat der lettische Staatspräsident das Wort ergriffen und die zukünftigen Richtlinien der Agrarpolitik Lettlands festgelegt. Der lettische Staatspräsident betonte die Notwendigkeit einer allgemeinen Intensivierung der lettischen Landwirtschaft, weil die Steigerung der landwirtschaftlichen Erzeugung entscheidende Bedeutung habe für die künftige Gesamtentwicklung der lettischen Volkswirtschaft. Die in diesem Zusammenhang aufgestellten Programmpunkte erinnern überraschend an die Forderungen, die der Reichsbauernführer R. Walther Darré bei der Verkündung der Erzeugungsschlacht im Auftrage des Führers und Reichskanzlers an die deutschen Bauern und Landwirte stellte.

Im einzelnen heißt der lettische Staatspräsident es, daß eine beschleunigte Kultivierung und Entwässerung der Wiesen, Weiden und Felder durch Rohrdrainage und offene Gräben notwendig sei. Rund 2 Millionen Hektar Wiesen und Weiden sollen durch diese Kultivierungsarbeiten der volkswirtschaftlichen Erzeugung erschlossen werden. Darüber hinaus soll das in Lettland noch weit verbreitete Dreifelderssystem abgelöst werden durch eine geregelte Fruchtfolgewirtschaft. Das allerdings ist eine Forderung, die in Deutschland überhaupt nicht mehr zur Debatte steht. Besondere Bedeutung will man in Lettland auch einer erweiterten und sorgfältigeren Düngung beimessen. Sowohl die Düngung mit Stallmist und Torf als auch mit Kunstdüngern soll erheblich ausgebaut werden. Eine allgemeine Intensivierung soll weiter durch Verwendung landwirtschaftlicher Maschinen erreicht werden. Insbesondere sollen die Ernte- und Dreschmaschinen eingesetzt werden, um das Arbeitstempo zu beschleunigen und die Arbeit als solche zu erleichtern. Eine Arbeitserleichterung soll auch durch eine Verbesserung des Transportwesens erreicht werden, insbesondere durch die Einführung zweckentsprechender und kraftsparender Arbeitsmaschinen. Auch hier will man, wie in Deutschland, zweifelt darüber, daß die Eigentümer landwirtschaftlicher Betriebe durch geeignete Maßnahmen angehalten würden, die Intensivierung der Landwirtschaft mit allen zur Verfügung stehenden Mitteln zu unterstützen. Man würde es sedenfalls verhindern, daß sich landwirtschaftliche Betriebsführer dieser Aufgabe zu entziehen versuchten.

Wir sind weit davon entfernt, uns als die geistigen Urheber dieses umfassenden agrarwirtschaftlichen Programms anzupreisen. Wir Deutsche wollen, daß man uns bei unserer Arbeit in Ruhe läßt und denken gar nicht daran, uns in die Verhältnisse anderer Länder zu mischen oder anderen mit erhobenem Zeigefinger irgendwelche lehrhaften Meinungen aufzuzwingen. Aber es ist doch interessant festzustellen, wie immer mehr Staaten dazu übergehen, zur Sicherung ihres Wirtschaftslebens solche Maßnahmen anzuwenden, wie sie in ähnlicher Form in Deutschland nun schon seit Jahren der Nationalsozialismus durchgeführt hat. Wenn es der internationalen Hetzpresse noch so bitter eingeht: die dem nationalsozialistischen Agrar- und Wirtschaftsprogramm ähnlichen Methoden scheinen in der Welt doch mehr Freunde zu gewinnen als der Liberalismus mit seinen schrankenlosen Wirtschaftsformen, die letzten Endes doch nur einer internationalen Spekulantenclique Erfolge bringen.

Die Heide im Hochzeitskleid

Wenn das Korn reift, dann beginnt die Heide ihr Hochzeitskleid anzulegen. Schon haben sich die ersten Rispen der Erika entfaltet, und bald wird überall der feine Schimmer über der weiten Heide zu einem kräftigen Rot anschwellen. In den Heidebezirken beginnt die Vorbereitung auf die Blüte. Vor allem wurden die Bienenstände hergerichtet; denn bald kommen die Gastbienen, die während der Blütezeit hier Quartier beziehen. Man sieht in den größeren Heidestichen die langen Bienenschuppen, darin die Bienenstöße Anfang August aufgestellt werden. Wenn die Heide gut honigt, d. h. wenn die Bienen gut Honig einfahren können, dann bedeutet das einen guten Abschluß der Honigernte. Bei Ostwind soll die Heide nicht honigen, während bei West- und Südwind die Bienen gut tragen und die Imker schwere Körbe einbringen können. Fällt die Heideblüte aber aus, dann verbrauchen die Völker einen großen Teil ihres bisherigen Ertrages wieder für sich, und das Endergebnis des Jahres ist schlecht. Mit Pferdegespannen ziehen die einen Imker, die anweit der Heide wohnen, und mit Kraftfahrzeugen die anderen, die weiter entfernt ihren Wohnsitz haben. Vielfach schließen sie sich auch zu Wandergesellschaften zusammen und kommen mit Tausenden von Völkern in Sonderzügen der Reichsbahn. Das Hauptwandergebiet ist nach wie vor die Lüneburger Heide. Die Heidewanderung bildet für den Imker den Abschluß und zugleich die Krönung des Bienenjahres, aber sie ist auch dadurch, daß die Völker hier noch einmal einen neuen Bruteinschlag für den Winter und das kommende Frühjahr mitbringen, zugleich ein neuer Gewinn.

Die Wanderung mit Bienen ist nicht mehr ganz jung; in die Lüneburger Heide z. B. sind die Imker schon vor mehr als hundert Jahren gewandert. Neuerdings hat die Reichsfachgruppe Imker das ganze Wanderwesen auf eine neue Grundlage gestellt. Während früher der Imker seine Bienenvölker einfach auf ein Fuhrwerk oder einen Lastkraftwagen lud und sie in der Heide wieder absetzte, wo es ihm gefiel, erhält er heute einen genau abgegrenzten Bezirk zugewiesen. So wird es — was früher häufig der Fall war — verhindert, daß die Randgebiete der Heide und die Werkehrsgrenzen übervölkert sind, während die Zentralheide unbenutzt bleibt.

Streiflichter a

„Ich b

Mitglieder und Flugzeug der Spitzbergen-Expedition auf D. „General von Steuben"

Bremen, 30. Juli.

Das Kommando des gegenwärtig auf einer Gesellschaftsreise nach England, Island, Spitzbergen und Norwegen begriffenen Erholungsreisendampfers „General von Steuben" des Norddeutschen Lloyd Bremen berichtet funkentelegraphisch aus Spitzbergen, daß das Schiff dort bei seinem Anlaufen der Königsbucht am 27. Juli die deutsche Spitzbergen-Expedition Dr. Hermann mit ihrem Fieseler-Storch-Flugzeug angetroffen hat. Die Expedition führte bekanntlich in Verbindung mit dem Institut für Meereskunde in Berlin seit Juni 1938 Eismessungen auf dem Packeis und den Gletschern aus, dadurch waren zahlreiche Flugzeuglandungen und Starts auf größeren Eisschollen erforderlich.

Nach dem planmäßigen Abschluß ihrer wissenschaftlichen Arbeiten wollte die deutsche Spitzbergen-Expedition mit einem norwegischen Dampfer die Heimreise antreten. Das Zusammentreffen mit dem Lloyd-Erholungsreisendampfer „General von Steuben" in der in strahlendem Glanz der Mitternachtssonne liegenden Königsbucht änderte jedoch den ursprünglichen Plan der Expedition.

Die Uebernahme des Flugzeugs und des umfangreichen Expeditionsgepäcks an Bord des Lloyddampfers ging am flachen Strand der Lagune nördlich der Bergwerkssiedlung Ny-Aalesund vor sich. Den zahlreichen Fahrgästen wurde dadurch ein interessantes Schauspiel geboten, dessen Eindruck durch die arktische Umwelt, in der es sich abspielte, erhöht wurde.

Der Expeditionsleiter Dr. Hermann blieb noch auf Spitzbergen zurück, um die Wanderung der auf dem Eis abgeworfenen Farbstoffe zu beobachten und daran die Gletscherbewegungen zu messen. An Bord des D. „General von Steuben" des Norddeutschen Lloyd befinden sich die Expeditionsmitglieder Utesch und Alisch. Sie treffen mit dem Schiff am 10. August in Bremerhaven ein.

Straßensperrung. Der Osterdeich von Sielwall bis Peterswerder wird vom 1. bis 5. August für den gesamten Fahrzeugverkehr gesperrt.

Quartierverpflegungssatz beträgt 1,34 Reichsmark. Laut Mitteilung des Obertommandos der Wehrmacht beträgt der Vergütungssatz für die auf Grund des Wehrleistungsgesetzes angeforderte Quartierverpflegung ab 1. Juli 1938 1,34 Reichsmark. Davon entfallen auf die Mittagskost 0,64, auf die Abendkost 0,44 und auf die Morgenkost 0,26 Reichsmark.

Noch mehr Schokolade zu Weihnachten. Der Vorsitzende der wirtschaftlichen Vereinigung der deutschen Süßwarenwirtschaft hat die erforderlichen Anordnungen getroffen, um den gesteigerten Bedarf an Schokolade und anderen Süßigkeiten für das kommende Weihnachtsfest sicherzustellen. Die Anordnungen ermöglichen eine noch reichlichere Auswahl und Menge als sie schon im Vorjahr bereitstand.

Heute um 18.56 Uhr kehren unsere Jungmädel aus Bad Sachsa zurück. Aus Bad Sachsa wird uns mitgeteilt, daß die Jungmädel aus dem Jungmädellager Bad Sachsa am Sonnabend, dem 30. Juli, um 18.56 Uhr, in Bremen eintreffen.

Die neue Wohnkolonie an der Reiherstraße

Gesunde und billige Wohnungen für kinderreiche minderbemittelte Familien — 500 Kinder fühlen sich hier jetzt schon heimisch

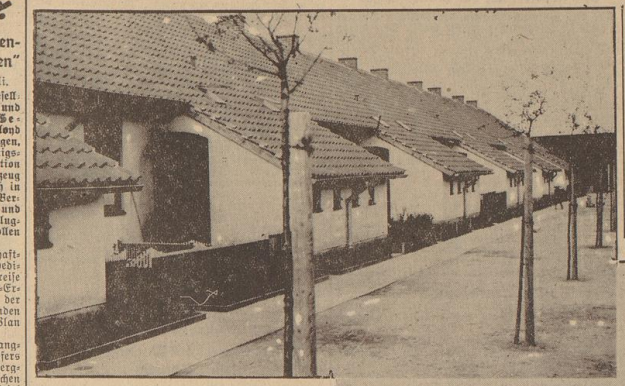

Vor den einzelnen Querreihen der Wohnhäuser wurde von der zuständigen Baubehörde eine Mauer aufgezogen, die noch mit dichtem Grün bepflanzt werden soll. Die Baubehörde will mit der Errichtung dieser Mauern eine Störung des Gesamtbildes der Wohnkolonie durch die Schuppen und Trockenplätze verhüten, um jeden unschönen Eindruck zu vermeiden. Die Pforten in den Mauern sind tagsüber natürlich stets offen, außerdem hat jede Familie einen eigenen Schlüssel dazu.

Jede Wohnung besteht aus zwei Schlafräumen, einer Wohnküche und einem Vorratsraum, ferner Vorratsküche, Abstellraum und Abort. Am Ende jedes Straßenzuges befindet sich in einem besonderen Gebäude eine Waschküche, die den anliegenden Familien abwech-

Ansichten der neuen Wohnkolonie in Oslebshausen. Schmucke Häuschen und ein Kinderparadies, — das macht dieses Neuland aus, von dem seine Bewohner sagen, daß sie nie mehr dort fortmöchten . . .!
Aufnahmen: Sommer (2).

Als vor etwa Jahresfrist mit dem Bau der Wohnkolonie an der Reiherstraße in Oslebshausen begonnen wurde, bestand seitens der Abteilung Wohnungsfürsorge der Behörde für Wohlfahrt und Versicherungswesen die Absicht, sich mit dieser Wohnkolonie Behelfswohnungen zu schaffen, um bei dringenden Notfällen Unterkunft für obdachlose Familien bereitstellen zu können. Jetzt, da gerade letzte Hand zur Fertigstellung angelegt wird, steht aber schon fest, daß ein behelfsmäßiges Wohnen mit häufigem Wechsel der Bewohner nicht durchführbar sein wird, weil keine der dort untergebrachten Familien wieder fort möchte. So wird denn also auch jo die Kolonie ihren besonderen Zweck, die Wohnungsnot der Kinderreichen zu mindern, bestens erfüllen.

Die Kolonie umfaßt insgesamt 108 Einfamilienhäuser, hiervon konnten schon im Dezember vorigen Jahres 48 Häuser und im Juli dieses Jahres weitere 48 Häuser wohnungsluchenden Familien zur Verfügung gestellt werden. Die letzten 12 Häuser dieser Kolonie werden nunmehr am 1. August bezogen.

Damit ist eine Maßnahme der bremischen Wohnungsfürsorge zunächst abgeschlossen, die für 108 unter der Wohnungsnot leidende kinderreiche Familien gesunde, sonnige und räumlich ausreichende Wohnungen in kleinen Einfamilienhäusern geschaffen hat. Die Bezeichnung „Behelfswohnung" die diesen Häusern immer noch aus der Zeit anhaftet, da sie ursprünglich zur vorübergehenden Unterbringung wohnungsloser Familien gedacht waren, ist hinfällig geworden. Es handelt sich um vollwertige Volkswohnungen, die wohl recht einfach ausgestattet sind, aber im übrigen normalen Ansprüchen genügen.

Ein Besuch in der Reiherstraße zeigt das erfreuliche Bild einer Wohnkolonie, in der sich gesunde, kinderreiche Jungfamilien zusammengefunden haben. Den ersten Eindruck vermitteln die zahlreichen Kinder, die hier — fern von den Gefahren der Verkehrsstraßen — frische Luft und Bewegungsfreiheit genießen. Der Bahndamm hinter der Reiherstraße ist mit Rücksicht auf die Kinder durch ein hohes Gitter besonders gesichert worden.

Die einzelnen Häuser liegen in zehn Straßenzügen quer zu der eigentlichen Reiherstraße. Allgemeine Sauberkeit, blühende Blumen an den Fenstern und gepflegte kleine Vorgärten zeigen, daß die Familien sich in ihren neuen Heimen wohl fühlen. Zu je zwei Häusern gehört ein hölzerner, ziegelgedeckter Schuppen für Vorräte, Werkzeug, Fahrräder und unterzustellenden Hausrat. Zwischen den Häuserreihen ist reichlich Platz zum Wäschetrocknen und für Kinderspiele.

sind zur Verfügung steht. Alle Wohnungen haben elektrisches Licht, Gas und Wasser. Die Wohnküchen sind mit eisernen Herden ausgestattet. In den Eckhäusern sind die Wohnungen um einen Raum größer als die übrigen, sie bestehen also aus vier Räumen und sind deshalb für besonders große Familien vorgesehen. Der Mietpreis ist für alle Wohnungen gleich und mit 22 RM. monatlich sehr niedrig gehalten. Dieser einheitliche Durchschnittspreis wurde festgesetzt, um die kinderreichen Familien, die die größeren Wohnungen zugewiesen erhielten, nicht durch eine höhere Miete zu belasten.

Selbstverständlich ist, daß für diese Wohnkolonie — wie ja auch für jedes größeres bremische Mietshaus — eine besondere Hausordnung festgelegt worden ist. Ein Verwalter, der von der Wohnungsfürsorge eingesetzt worden ist, regelt die Benutzung der Waschküchen, der Trockenplätze, er führt auch kleinere Reparaturen selbst aus. Ferner liegt er, dem es auch obliegt für eine Beachtung der Hausordnung zu sorgen, jederzeit für etwaige Wünsche und Beschwerden zur Verfügung. Die Hausordnung der Wohnkolonie enthält die allgemein üblichen Vorschriften über sorgsame Behandlung der Wohnung, Sauberhaltung des Bürgersteiges und Benutzung der Gemeinschaftseinrichtungen. Das Halten von Haus- und Kleintieren ist in der Kolonie wegen ihrer engen Besiedlung nicht gestattet. Da in der Nähe der Reiherstraße Gartengelände zu günstigen Bedingungen gepachtet werden kann, haben die Bewohner der Kolonie auch die Möglichkeit, ihren Bedarf an Gemüse und Feldfrüchten selbst zu pflanzen und zu ernten. Die Einziehung der Mieten erfolgt durch Kassierer der Wohnungsfürsorge, die außerdem ermächtigt sind, den Zustand der Wohnungen zu prüfen und etwaige Beschwerden entgegenzunehmen.

Das Gartenamt beabsichtigt für die rund 500 Kinder, die jetzt schon in der Reiherstraße heimisch sind, einen Kinderspielplatz auf dem Gelände zwischen den Wohnungen und dem Bahndamm einzurichten. Dieser Platz der Jugend soll mit reichlichem Turn- und Spielgerät versehen werden. Die Kinder werden auf dieser Anlage des Gartenamtes, die eine Musteranlage werden soll und für die sogar ein Stillhaus vorgesehen ist, durch eine zuverlässige Person beim Spielen beaufsichtigt werden.

Noch ist der Zuweg zu den Häusern der Reiherstraße von der Oslebshauser Heerstraße aus ungepflastert. Eine Pflasterung dieser Zuwegung und auch der Reiherstraße ist jedoch in Kürze zu erwarten. Dann wird die jetzt noch etwas abseits liegende Wohnkolonie dem allgemeinen Straßennetz angeschlossen sein und dann wird manch Bremer, der mit Interesse verfolgt, wie Bremen sich immer weiter und weiter ausdehnt, auch einmal dieser Wohnkolonie einen Besuch abstatten. ⊙

Streiflichter aus dem Gerichtssaal

„Ich bin Jesu Nachfolger, deshalb schweige ich"

30 Bibelforscher wegen staatsgefährlicher Umtriebe vom hanseatischen Sondergericht abgeurteilt

Nach mehrtägiger Verhandlung fand gestern mittag vor dem unter dem Vorsitz von Amtsgerichtsrat Dr. Möller-Hamburg tagenden Hanseatischen Sondergericht ein Prozeß seinen Abschluß, in dem sich 30 Männer und Frauen aus Bremen und der Umgebung wegen staatsfeindlicher Betätigung zu verantworten hatten und z. T. zu hohen Freiheitsstrafen abgeurteilt wurden. Sämtliche Angeklagten gehörten der 1933 verbotenen hiesigen Ortsgruppe der Internationalen Bibelforscher-Vereinigung (IBV.) an und verstanden es in den letzten Jahren, ihr illegales Treiben unter geschickter Tarnung fortzusetzen.

In den Jahren 1934/35 konnte die Staatspolizei zum ersten Male einige Nester ausheben, doch ließ man damals noch Milde walten und verurteilte die Angeklagten zu verhältnismäßig geringen Strafen. Die ernste Verwarnung fruchtete aber nicht in der erwarteten Weise, und als 1936 in Hamburg und Bremen zu einem zweiten Schlag gegen die Bibelforscher ausgeholt werden konnte, hatte man nach einem Studium ihrer Glaubenslehre die staatspolitische Gefährlichkeit dieser Elemente voll und ganz erkannt. Nach einer gewissen Pause traf der „Reichsdiener" Dietrich im Herbst 1936 in Bremen ein und fand in Grube und Rengstorf zwei „treue Brüder", die sofort bereit waren, die von dem berüchtigten amerikanischen Richter Rutherford geführte Gesellschaft trotz des mehrfachen Verbots erneut wieder ins Leben zu rufen. Die mit der angeklagte Frau Rengstorf wurde die Sekretärin des Reichsdieners, und bald hatte sich ein großer Kreis zusammengefunden, der sich durch Studium aus Prag, Zürich und Luzern eingeschmuggelter Hetz- und Schmähschriften bemühte, das „Königreich Jehovas auf Erden" aufzurichten.

Sie verweigern aus „religiösen" Gründen den Kriegsdienst und die Mitarbeit in der Rüstungsindustrie. Sie lehnen jeden Staat, nicht nur das Dritte Reich, konsequent ab, da nach ihrer Ansicht der Staat nichts als Teufels- und Satanswerk (!) ist.

Ihre große Gefahr besteht demnach nicht allein darin, daß ihre Auffassung demoralisierend wirkt und den Staat macht- und wehrlos macht und ihn damit anderen Nationen ausliefert, sondern daß sich die Bibelforscherkreise auch als ein Sammelbecken für andere Elemente erweisen, die das nationalsozialistische Deutschland bekämpfen. Diese staatsgefährliche Einstellung kam während des Prozesses immer wieder zum Ausdruck und die Antworten der vom Vorsitzenden gestellten Fragen ließen deutlich erkennen, daß sie keinerlei Verständnis aufzubringen vermögen für das, was sich in den letzten Jahren in staatlicher und völklicher Hinsicht ereignet hat und noch ereignet. So verweigern sie auch den Deutschen Gruß.

Charakteristisch aber ist es, daß es sich bei den Bibelforschern meistens um einfache, geistig nicht sehr gewandte Menschen handelt, die auf solche Theorien und Lehren hineinfallen. Wenn einige von ihnen vielleicht auch ein starkes religiöses Anlehnungsbedürfnis haben, so wird doch die ganze Bewegung durch ihre eindeutige staatsfeindliche Einstellung gekennzeichnet, zu der sie nach ihrer Auffassung ohne weiteres gelangen müssen. Ein Staat jedoch, der das Leben besaht und an seiner Zukunft baut, darf derartige Zellen innerhalb der großen Gemeinschaft nicht bestehen lassen und muß sie verbieten, denn man kann die Bibelforscher nicht mit einer Handbewegung als harmlose, religiöse Schwärmer abtun.

Wie die Verhandlung ergab, haben die Angeklagten illegale Blätter gelesen und auch vertrieben und sich dadurch schuldig gemacht. Einige angeklagte Bibelforscher waren schon früher verwarnt worden und haben dadurch ein erhebliches Maß an verbrecherischer Energie gezeigt, daß sie in unmittelbarem Anschluß an das Auftreten der Organisation ihre staatsfeindliche Tätigkeit doch wieder aufnahmen. Sie haben z. T. bestimmte Funktionen ausgeübt und mußten höher bestraft werden als die einfachen Mitläufer, die sich lediglich auf das Lesen der verbotenen Schriften beschränkt haben. Besonders interessant ist der Fall bei dem Angeklagten Rengstorf, der mit einem unglaublichen Fanatismus an seinem Glauben festhält. Als er im Herbst 1936 in das Untersuchungsgefängnis eingeliefert und kurz darauf einem Verhör unterzogen werden sollte, verweigerte er jede Antwort. Tag für Tag wurden Versuche angestellt, ihn zum Sprechen zu bringen, alle Hoffnungen scheiterten jedoch an der Hartnäckigkeit dieses Mannes. Da man an seiner Zurechnungsfähigkeit Zweifel hegte, wurde er in die Heil- und Pflegeanstalt Elten gebracht, wo er sich, von einigen kleinen Ausnahmen abgesehen, gleichfalls in Schweigen hüllte. So brachte es dieser Mann fertig, nicht weniger als sieben Monate zu schweigen.

In der Verhandlung schwieg er sich zunächst ebenfalls aus und als ihm der Vorsitzende klargemacht hatte, daß er, ebensowenig wie seine Frau, die ein erteuftes offenes Geständnis ablegte, zum Verräter der Sache wurde, gab er zur Antwort: „Ich habe dasselbe getan wie Jesus, ich tu sein Nachfolger. Er hat vor Pilatus geschwiegen und ich tue es auch."

Auf die Frage des Vorsitzenden, ob er sich anmaßen wolle, sich mit Jesus zu vergleichen, erwiderte er: „Auch Jesus mußte sich vor seinen Richtern verantworten und schwieg, darum tue ich es auch." Als der Richter im weiteren Verlauf der Verhandlung einige Fragen stellte, bequemte sich R. wiederholt, auf die ihm vorgelegten Fragen einzugehen. Der vernommene Direktor der Heil- und Pflegeanstalt Ellen, Dr. Steinmeyer, erklärte R. für geistig normal und betonte, daß sein Schweigen allein auf ein gewisses Trotzgefühl zurückgeführt werden müßte.

Die Vernehmung des Angeklagten O. Kewitz nahm folgenden Verlauf:

Vors.: „Halten Sie an Ihrem Glauben fest?"
Kewitz: „Ja!"
Vors.: „Werden Sie sich weiter illegal betätigen?"
Kewitz: „Nein!"
Vors.: „Warum nicht?"
Kewitz: „Weil das Werk getan ist."
Vors.: „Erweisen Sie den Deutschen Gruß?"
Kewitz: „Nein!"
Vors.: „Warum nicht?"
Kewitz: „Das kann ich mit meinem Gewissen nicht vereinbaren."
Vors.: „Werden Sie im Kriegsfall die Schußwaffe in die Hand nehmen und einen anderen töten?"
Kewitz: „Nein!"
Vors.: „Auch wenn Sie angegriffen werden?"
Kewitz: „In der Weise vertraue ich dem Schöpfer!"

Nach Beendigung der Beweisaufnahme nahm Assessor Romahn-Hamburg als Anklagevertreter das Wort zu seinem Plädoner und machte grundlegende Ausführungen über das Wesen der IBV., um abschließend die Strafanträge zu stellen. Sodann plädierten die Verteidiger.

Das Urteil lautete: Fr. Grube 4 Jahre Gefängnis; A. Brodhage 3 Jahre und 3 Monate Gefängnis; A. Kramer, Joh. Pfitzer und W. Rengstorf je 3 Jahre Gefängnis; Br. Boldebuk 2 Jahre 9 Monate Gefängnis; Frau Rengstorf 2 Jahre und 6 Monate Gefängnis; G. Binder, Frau Böttcher, Alb. Tren, Frau Hofmann, O. Kewitz und W. Schafer je 2 Jahre Gefängnis; ferner ein Angeklagter 1 Jahr und 6 Monate Gefängnis; vier je 1 Jahr und 3 Monate Gefängnis; fünf je 1 Jahr Gefängnis und 3 Frauen unter 1 Jahr Gefängnis. Das Verfahren gegen vier weitere Angeklagte wurde auf Grund des Straffreiheitsgesetzes eingestellt. Gegen drei Angeklagte wurde der Haftbefehl aufgehoben. Mit Ausnahme von W. Rengstorf, dem sechs Monate seiner Untersuchungshaft angerechnet wurden, konnte bei allen übrigen Angeklagten die Untersuchungs- bzw. Schutzhaft in voller Höhe in Abzug gebracht werden.

In einer anderthalbstündigen, bis auf die letzte offenstehende Frage eingehenden Begründung rollte der Vorsitzende die Straftaten der einzelnen Angeklagten bis zu den Versammlungen und dem Verteilen der Flugblätter auf und hob insbesondere die Stellung des heutigen Staates zur Glaubensfrage hervor. Wie im Staate Friedrichs des Großen, so könne auch heute jeder Volksgenosse „nach seiner Fasson selig werden", allerdings unter der Einschränkung, daß sich die Ausübung seines Glaubens nicht gegen den Staat richtet, wie es bei den Bibelforschern der Fall ist. Der Nationalsozialismus will die Volksgemeinschaft aller Deutschen und duldet es nicht, daß sich religiös eingestellte Leute, deren Ziele jedoch politischer Natur geworden seien und die sich dem Staat widersetzten, absolts stellen. Aus diesem Grunde muß in den Strafen das Moment der Abschreckung zum Ausdruck kommen und jene Kreise, die dieser aktiven Irrlehre weiter dienen zu müssen glauben, werden sich eines Tages damit abzufinden haben, daß ihr Lebensweg auf unabsehbare Zeit in der Sicherheitsverwahrung endet und sie aus der Volksgemeinschaft verbannt werden.

Ein dunkles Kapitel außerordentlich bedenklichen Fanatismus stellt der Fall des erst 15jährigen K. dar, der im Alter von 13 Jahren durch seine Mutter zu den Bibelforschern gebracht wurde. Die mitangeklagte Mutter hat es verstanden, ihre Kinder im Geist dieser Irrlehre zu erziehen, und als ein anderer Sohn vor einiger Zeit in die Wehrmacht einrückten und den Eid auf den Obersten Befehlshaber ablegen mußte, verweigerte er den Eid. Er wurde deshalb zu einer mehrjährigen Freiheitsstrafe verurteilt.

Die Abgeurteilten sollten sich nach den Worten des Vorsitzenden einmal über den Verbleib der mühsam mit ihrer Hände Arbeit verdienten Gelder Gedanken machen: Richter Rutherford als „Vertreter Jehovas auf Erden" wird bestimmt einen guten Tag leben, ebenso wie die bekannte Funktionärin Christianen nur in Seidenkleidern reiste und sich von den Geldern deutscher Arbeiter aushalten ließ. Mit blindem Gehorsam schenkten sie den Pamphleten jüdisch-marxistischer „Drahtzieher" in den Emigrantenmetropolen des Auslandes Glauben. Hoffentlich dauert es nicht mehr lange Zeit, daß sie die Wahrheit erkennen und sich zur deutschen Volksgemeinschaft bekennen! §

NSV. und NSV.

sorgen für deine Luftschutzbereitschaft. Die Amtsträger und Walter bieser beiden Organisationen weisen dir den Weg zum Kauf der Volks-Gasmaske. — Lest und beherzigt alle den Aufruf des Gauleiters. Der Aufruf gelangt in diesen Tagen zur Verteilung.

Über 1000 Bremer für Nürnberg

Aus dem Kreis Bremen nehmen 1000 Politische Leiter und etwa 110 Richtmarschteilnehmer am Reichsparteitag teil. Nachdem in diesen Tagen bereits in sämtlichen 29 Ortsgruppen des Kreises Vorappelle stattfanden, werden nun am 31. Juli sämtliche Marschblockteilnehmer und Nürnbergfahrer zu einem Kreisappell in Bremen zusammengezogen, um sie für die Nürnberger Tage auszurichten. Wie wir bereits meldeten, wird der Kreis ferner einen Musik- und einen Spielmannszug für den Reichsparteitag stellen.

Hinweis für den Journalisten-Nachwuchs

Die Reichspressestelle der NSDAP. veröffentlicht folgenden Hinweis: Der nächste vom Reichsverband der Deutschen Presse vorgesehene Einstellungstermin für Schriftleiter in Ausbildung bei Tageszeitungen ist der 1. Oktober d. J. Junge Nationalsozialisten aus dem Nordseegau, die Liebe zum Journalismus und die erforderlichen wissensmäßigen Voraussetzungen (möglichst durch Reifezeugnis nachgewiesen) für den verantwortungsvollen Beruf des Schriftleiters besitzen, melden sich beim Gaupressewart Weser-Ems der NSDAP., Bremen, Am Geeren 6—8. Dessen Nachwuchsstelle gibt ihnen Auskunft in allen Pressenachwuchsfragen und unterstützt geeignete Bewerber bei der Suche nach einer Ausbildungsstelle in einer Tageszeitung.

Unser tägliches Kochbuch

Bayrischer Topf mit Pfifferlingen

Rindfleisch wird in Würfel geschnitten und in einem Schmortopf angebräunt. Dann gibt man Zwiebelringe, eine kleingeschnittene rote Wurzel und Pfifferlinge hinein, dünstet alles zusammen und fällt heißes Wasser auf. Wenn das Fleisch gar ist, gibt man in kleine Würfel geschnittene Kartoffeln hinzu und läßt diese garkochen. Das Gericht muß sämig sein, evtl. mit etwas Mehl binden.

Sonntag:
Gefüllte Kalbsbrust, Erbsen, Wurzeln, Kartoffeln, Rote Grütze

Die Kalbsbrust wird entweder mit einer Mettmasse gefüllt oder man macht eine Semmelfüllung. Dazu rührt man 2 Eßlöffel Margarine weich, gibt ein Ei dazu, Salz und gehackte Petersilie und 100 bis 125 Gramm Stoßbrot. Diese Masse kreischt man auf das Fleisch, rollt es zusammen, näht es zu und brät den Braten unter häufigem Begießen und Zugießen von Wasser und bindet die Tunke mit angerührtem Mehl. Vor dem Schneiden eine Viertelstunde ruhen lassen. Wurzeln werden in erbsengroße Würfel geschnitten, in heißer Margarine und Butter durchgeschwenkt, wenig heißes Wasser beigegeben und zum Kochen gebracht. Dann gibt man die Erbsen dazu, läßt das Gemüse vorsichtig weichdünsten, gibt zur Bindung ein wenig Mehl daran und schmeckt mit Salz, Zucker und Petersilie ab.

Am 30. Juli vollendet der Obermeister der Schuhmacher-Innung Bremen und Bezirksinnungsmeister von Niedersachsen, Heinrich Spieker, sein 60. Lebensjahr. Meisterliches Können im Beruf, gepaart mit höchstem Einsatz handwerklicher Pflichterfüllung haben ihn als Orthopäde- und Maßschuhmachermeister in Bremen und weit darüber hinaus bekannt gemacht. Auf vielen Reichsausstellungen des deutschen Schuhmacherhandwerks hat er für seine erstklassigen Maßschuhe höchste Auszeichnungen und goldene Medaillen erhalten. 1934 wurde Heinrich Spieker zum Obermeister der Schuhmacher-Innung berufen und in dieser Eigenschaft in den Beirat der Handwerkskammer berufen. Im Zusammenwirken mit Kammer und Berufsstand gründete er die Schuhmacherfachschule und schuf so eine Stätte zur Erziehung des Nachwuchses.

Wenn der jetzt 60jährige Obermeister auf seine Arbeit zurückblickt, so ist sie reich an Erfolgen; das bremische Schuhmacherhandwerk aber darf ihn als einen seiner Besten verehren.

Aufn.: Photo-Liebert

Eine Zweijährige läuft in ein Motorrad

Die täglichen Unfälle — Drei besonders Verkehrssteilnehmer stießen zusammen

Am 29. Juli um 0.30 Uhr wollte an der Straßenbahnhaltestelle Am Dobbenweg eine Frau aus der Linie 10 in die Linie 4 umsteigen. Sie lief, ohne auf den übrigen Verkehr zu achten, hinter der Bahn hervor und gegen einen vorbeifahrenden Lkw. Die Frau wurde zu Boden geschleudert und verletzt. Der Führer des Lkw. fuhr weiter, da er von dem Unfall anscheinend nichts gemerkt hatte. Der Führer des Lkw., sowie etwaige Zeugen des Unfalls werden gebeten, sich im Polizei-Präsidium, Zimmer 217 a, oder an einer Polizei-Revierwache zu melden.

Am 28. Juli um 18 Uhr kam es auf der Hastedter Heerstraße zu einem Verkehrsunfall. Ein zweijähriges Mädchen riß sich plötzlich von der Hand der älteren Schwester los und lief auf die Fahrbahn. In diesen Augenblick nahte sie von einem Motorradfahrer angefahren, der in Richtung Hemelingen fuhr. Das Mädchen wurde schwer verletzt dem Hemelinger Krankenhaus zugeführt. Der Motorradfahrer erlitt leichtere Verletzungen.

Am 28. Juli gegen 14 Uhr ereignete sich auf der Kreuzung Humboldtstraße/Horner Straße ein Verkehrsunfall zwischen einem Lieferwagen, einem Pkw. und einem Radfahrer. Der Lieferwagen befuhr die Humboldtstraße in Richtung Häfen. Aus der Horner Straße von links kam der Pkw., der die Humboldtstraße überqueren wollte. Hierbei wurde er von dem Lieferwagen am hinteren Kotflügel angefahren und aus seiner Fahrbahn gerissen, so daß er auf den linksseitigen Gehweg der Horner Straße fuhr. Der Radfahrer, der die Horner Straße in Richtung Steintor befuhr, wurde von dem Pkw. beim Herumschleudern umgerissen und geriet unter den Wagen. Der auslaufende Brennstoff lief über seinen Körper. Er wurde nur unerheblich verletzt, so daß er seinen Weg fortsetzen konnte. Der Lieferwagen blieb fahrbereit, während der Pkw. abgeschleppt werden mußte.

40jähriges Dienstjubiläum. Der Lokomotivführer Wilhelm Alth, Ohlenhofstraße 27, kann am heutigen Tage auf eine 40jährige Tätigkeit bei der Deutschen Reichsbahn zurückblicken.

Hinweise

(Die hier folgenden Mitteilungen gehören zum Anzeigenteil!)

Gottesdienst-Anzeigen

Bremische Evangelische Kirche

Es bedeuten:
A = Abendmahl K = Kindergottesdienst. T = Taufen

Sonntag, den 31. Juli 1938 (7. Sonntag nach Trinitatis)

I. Stadtgebiet:

St. Ansgarii: 10.15 Leonhardt. 11.15 T derf. Donnerstag 15 T Dobben 146.

St. Petri-Dom: a) Dom: 8.30 Schäfer. 10.15 Landesbischof Weidemann A. 12.30 T derf. Donnerstag 16 T im Dom Mauritz. — b) Aufbauschule Hamburger Straße: 10.15 Mauritz. 10.45 T derf.

U. L. Frauen: 10.15 Jaep.

Friedenskirche (Gemeindehaus Wiedandstraße 30): 10 Mießner. 11 T derf.

Gnadau: 10 Heiber. 11 K.

Gröpelingen: 10 Dietsch und Gensch. 11.15 T Gensch.

Hastedt: 10 Rösner. 11.15 T derf.

Horn: 10 Fehlenfeldt.

St. Jakobi: 10.15 Lange. 11.15 T.

Luthergemeinde: a) Gemeindehaus Sommerstraße: 9.30 Bertuleit. — b) Gemeindehaus Landshuter Straße: 10.15 Bertuleit. 11.15 T.

St. Martini: 10.15 Meyer. 11.15 T.

St. Michaelis: 10.15 Harkländer. 11.15 Taufen derf. Donnerstag 14.30 T Doventorsheich 4.

Oslebshausen: 10.15 v. Schmanenflügel.

St. Pauli: a) Alt-Pauli: 10 Fünfe. 11 T derf. 12 T Mallon. — b) Neu: 10 Kramer. 11T. — c) Hohenkorn: 10 Schwenker. 11 T.

Rablinghausen: Siebe Woltmershausen.

St. Remberti: 10 Rösle 11 T.

St. Stephani: a) Alt-Stephani: 10 Brock. — b) Wilhadi: 10 Aust 11.15 K derf. — c) Immanuel: 10 Denkhaus. 11.30 K. 12.30 T.

Walle: 10 Klein. 11 K. 11 T. Mittwoch 15.30 T im Pastorenhaus.

Woltmershausen: 10.15 Fr. W. Meyer. 11.15 K. 12.15 T.

Bremische Heil- und Pflegeanstalt: 9 Wehowsky.

Diakonissenhaus: 10 Frick-Bethel.

Deutsche Seemannsmission: 20 Ebendandacht.

II. Landgebiet:

Aesten: 9.30 Idahle. 10.30 K. **Obernenland:** 10 Freyer.

Borgfeld: 10 Mohrmann. 11.15 T.

Mittelsbüren: 8.45 Heiber. **Seehausen:** 10 Jarck. 11 K. **Altenheim-Osterholz:** 9 Freyer.

Hier spricht die Deutsche Arbeitsfront

Das Arbeitsbuch der Binnenschiffer

Für die Schiffsmannschaften der deutschen Binnenschiffahrt ist bekanntlich durch die Sechste Verordnung zur Durchführung des Gesetzes über die Einführung eines Arbeitsbuches vom 8. Februar 1938 die Arbeitsbuchpflicht eingeführt worden, und zwar gleichgültig, ob es sich dabei um Deutsche oder um Ausländer handelt. Von der Arbeitsbuchpflicht werden auch Deutsche erfaßt, die im Auslande oder dauernd auf einem ausländischen Schiff wohnen. Dagegen brauchen Ausländer, die im Ausland oder dauernd auf einem ausländischen Schiff wohnen, kein Arbeitsbuch.

Zu dieser Verordnung hat der Präsident der Reichsanstalt für Arbeitsvermittlung und Arbeitslosenversicherung nunmehr nähere Bestimmungen über die Stellung des Arbeitsbuchantrages und über die Erstattung der Arbeitsbuchanzeigen erlassen. Danach ist für einen deutschen oder auch für einen ausländischen Schiffsmann, der im Auslande wohnt, dasjenige Arbeitsamt für den Arbeitsbuchantrag und für die Ausstellung des Arbeitsbuches zuständig, in dessen Bezirk er wohnt. Dagegen haben die deutschen Schiffsführer die vorgeschriebenen Arbeitsbuchanzeigen dem Arbeitsamt des Heimathafens ihres Schiffes einzureichen, das dann die Weiterleitung an das heimatliche Arbeitsamt des Gefolgsmannes besorgt. Ist der Schiffsmann aber auf einem ausländischen Schiff tätig, so haben die Schiffsführer die Anzeigen der nächstgelegenen Betriebsvermittlungsstelle für Binnenschiffer Duisburg, Hamburg, Berlin, Breslau oder Königsberg zuzuleiten.

Deutschen oder ausländischen Schiffsleuten, die dauernd auf einem deutschen Schiff wohnen, wird das Arbeitsbuch von dem für den Heimathafen ihres Schiffes zuständigen Arbeitsamt ausgestellt, an das auch die Arbeitsbuchanzeigen zu erstatten sind. Wechselt ein solcher Schiffsmann auf ein Schiff mit einem anderen Heimathafen hinüber, so wird das Arbeitsamt des neuen Heimathafens für die Anzeigen zuständig.

Wohnen deutsche Schiffsleute im Auslande, so ist dasjenige Arbeitsamt für die Ausstellung des Arbeitsbuches zuständig, das dem ausländischen Wohnort oder der vom Schiffsmann zumeist befahrenen Schiffahrtsstrecke am nächsten gelegen ist. Diese Regelung ist getroffen worden, um dem Schiffsmann die persönliche Fühlungnahme mit seinem zuständigen Arbeitsamt zu erleichtern. Zuständig können jedoch nur solche Arbeitsämter sein, denen eine Bezirksvermittlungsstelle oder eine Vermittlungsstelle für Binnenschiffer angeschlossen ist. Ist der im Auslande wohnende Schiffsmann aber auf einem deutschen Schiff beschäftigt, so soll nach Möglichkeit das Arbeitsbuch von dem Arbeitsamt des Heimathafens dieses Schiffes ausgestellt werden. Deutsche Schiffsleute, die dauernd auf einem ausländischen Schiffe wohnen, haben keinen ausländischen Wohnort. Infolgedessen ist dasjenige von den vorerwähnten Arbeitsämtern für die Ausstellung des Arbeitsbuches zuständig, das sich an einem Ort befindet, der von dem Schiffsmann ständig zu Ruhepausen benutzt oder der auf seinen Fahrten häufig berührt wird oder auch einer ausländischen Schiffahrtsstrecke am nächsten liegt. Um bei diesen Schiffsleuten hinsichtlich der Erstattung der Arbeitsbuchanzeigen keine Unsicherheit aufkommen zu lassen, wird diesen Arbeitsbüchern ein gelber Zettel eingeklebt, der das dafür zuständige Arbeitsamt nennt.

Daß ausländische Schiffsleute, die im Auslande oder dauernd auf einem ausländischen Schiff wohnen, der Arbeitsbuchpflicht nicht unterliegen, ist schon gesagt worden. Doch kann ihnen auf ihren Antrag ausnahmsweise ein Arbeitsbuch ausgestellt werden, wenn sie ein begründetes Interesse daran dartun. Diesem Antrag wird vor allem dann zu entsprechen sein, wenn sie auf andere Weise nicht die Möglichkeit haben, ihre Fahrten auf einem deutschen Schiff oder im deutschen Stromgebiet nachzuweisen.

Sofern deutsche Schiffsleute auf ausländischen Schiffen fahren, haben sie übrigens selbst darauf zu achten, daß die Arbeitsbuchanzeigen von ihren Schiffsführern erstattet werden. Bleiben diese darin säumig, so sollen sie die Arbeitsämter anrufen, sofern das Schiff einmal zeitweilig deutsches Strongebiet befährt. Die Arbeitsämter werden dann auf die fremden Schiffsführer entsprechend einwirken. Ist das alles aber nicht möglich, so kann der Schiffsmann nötigenfalls auch beim Arbeitsamt unter Vorlage seiner Arbeitsbescheinigungen die Vornahme der erforderlichen Eintragungen beantragen. Das Arbeitsbuchamt wird diese dann von Amts wegen vornehmen.

Betriebsführer!

Denke an den Leistungskampf der deutschen Betriebe. Melde dich bis zum 15. August 1938 bei deiner zuständigen Fachabteilung im Wilhelm-Decker-Haus an.

Großkonzert der Werkscharen im Parkhaus

Die Deutsche Arbeitsfront, Kreiswaltung Bremen führt, da die Veranstaltung am Sonnabend, 30. Juli, ausverkauft ist, am Sonntag, 31. Juli, im Parkhaus in der Zeit von 15.30 bis 18.30 Uhr ein Doppelkonzert durch. Somit ist allen Volksgenossen, die am Sonnabend keine Karte erhalten konnten, Gelegenheit gegeben, diese Veranstaltung zu besuchen. Karten sind nur an der Kasse erhältlich.

Arbeitsplan zur Dorfverschönerung

Eine Gauarbeitsgemeinschaft hat einen Arbeitsplan für drei Jahre aufgestellt. 1938 ist nach diesem Arbeitsplan das Jahr des „sauberen Dorfes". In diesem Jahr sollen alle Bemühungen darauf abgestellt sein, das Dorf- und Landschaftsbild von schlechter Reklame zu befreien, Bausünden wiedergutzumachen, Straßen, Wege, Plätze, Höfe und Häuser zu säubern und planmäßig sauberzuhalten. 1939 soll zum Jahr des „gepflegten Dorfes" erklärt werden. Hauptaufgabe dieses Jahres wird sein, einen Siedlungsmittelpunkt zu schaffen und zu gestalten, sowie Sport- und Grünanlagen, Ehrenhaine usw. 1940 soll das Jahr „des schönen Dorfes" sein. In diesem Jahr soll versucht werden, das Haus und Heim des Bauern und Landarbeiters der von der DAF. angestrebten „Deutschen Wohnkultur" anzupassen.

Unsere Bühnen melden:

Staatstheater

In der Erfolgsoperette „Frau Luna", mit der das Staatstheater heute seine Operettenspielzeit beginnt, singt die Partie der Frau Luna die neuverpflichtete Operettensängerin Senta Nicol; ihre Gesellschafterin Stella Ruth Pinls; die Venus Natalie Hinsch; den Prinzen Sternthaler Hans Gleitner; den Hausphysiker im Monde Theophil Heinrich Kastner; den Herrn Mars Walter Michel. Die Mondrakete wird erfunden und gesteuert von Hans Stepke (Fritz Geiger), dessen Braut Marie (Alenne Meyer), die Schlösser im Monde sind, während ihre Tante Pusebach (Marlene Weiden) für Ordnung auf Erde und Mond sorgt und dabei besonders heftig mit dem Schneider Lämmermeyer (Georg Schmidt) und dem Steuermann a. D. Pannecke (Philipp Kolenovic) umgeht. Nicht zu vergessen sind ein Mondgnom (Helene Knud) und eine Mondelle (Edith Deutsch). Die Spielleitung liegt in den Händen von Heinrich Kastner, während Theodor Hotteldorf den Orchester die erforderlichen Mondlichter aufsetzt. Die zahlreichen Balletteinlagen und Tänze hat der neuverpflichtete Ballettmeister Carl Gold einstudiert. Die große Ausstattung stammt in Entwurf von Theodor Schlosser. Die farbenfrohen Kostüme von Annemarie Rohde und Franz Ulfe.

Hier: Reichssender Hamburg

Sonnabend, 30. Juli. 5.45 Weckruf, Morgenspruch, Wetter. 5.50 Tagesfragen zur Ernährungswirtschaft. 6.00 Leibesübungen. 6.10 Zum fröhlichen Beginn (Schallplatten). 6.30 Morgenmusik. Zu der Pause: 7.00 Wetter, Nachrichten. 8.00 Wetter, Haushalt und Familie. 10.30 Sendepause bis zwölf. Dazwischen: Unsere Altersbetreuung. 11.45 Meldungen für die Binnenschiffahrt, Binnenlands- und Seewetterbericht. 12.00 Musik zur Werkpause. 13.40 Deutsches Turn- und Sportfest Breslau 1938. 13.00 Wetter. 14.05 Umschau am Mittag. 13.15 Musik am Mittag. 14.00 Nachrichten. 14.10 Deutsches Turn- und Sportfest Breslau 1938. Die Endkämpfe um die Deutschen Meisterschaften. 18.00 Kamerad, weißt du noch? 18.30 Lied im Volksmund. 18.50 Wetter. 19.00 Deutsches Turn- und Sportfest Breslau 1938. 20.00 Abendnachrichten. 20.10 Das Land singt und spielt. 21.00 Deutsches Turn- und Sportfest Breslau 1938. 23.00 Nachrichten. 23.30 Tanzmusik. 24.00 Klang in der Sommernacht (bis 3 Uhr).

Wetterdienst der BZ.

Wetterbericht des Reichswetterdienstes (Ausgabeort Bremen)

Wenig Änderung

Auch der Freitag stand wieder im Zeichen des sommerlichen Wettercharakters. Während sich am Nachmittag die Bewölkung fast auflösten, war es morgens und abends stärker bewölkt. Für unseren Bezirk kam es jedoch nicht zu Gewitterbildung, nur in Süddeutschland und westlich der Elbe. Der arbeitsreiche Dienstmittag hat über Frankreich wieder ein Tiefdruck entstehen lassen, welches nordostwärts wandert.

Witterungstabelle vom 29. Juli 1938

	8 Uhr	14 Uhr	19 Uhr
Barometer	764.2	764.1	764.0
Temperatur in Celsius	16.0	21.4	20.6
Feuchtigkeit	85%	60%	67%
Windstärke	SSO 1	SO 2	SSO 5
Wetter	wolkig	wolkig	wolkig
Temperatur maximum	22.0	Niederschlag	—,—
minimum	10.0	Wassertemperatur	21.5

Voraussage für den 30. Juli

Schwache, meist um die Südrichtung schwankende Winde, teils wolkig teils heiter, wärmer, Gewitterneigung.

Aussichten für den 31. Juli

Meist schwache Luftbewegung bei wolkigem bis heiterem Wetter, warm, Gewitter nicht ausgeschlossen.

Unter dem Hoheitsadler

NSDAP.

Ortsgruppe Findorff. Antreten sämtlicher Politischer Leiter und Blockleiter am Sonntag, 31. Juli, 8 Uhr, Ecke Findorffstraße/Gideonstraße.

Ortsgruppe Osterort. Zum Kreisappell am 31. d. Mts. treten alle Politischen Leiter in Uniform (Braunhemd, Tornister, Brotbeutel und Feldflasche) und Helfer, also auch Nichtuniformierte um 8 Uhr morgens Dienststelle P. d. Kreuz 9 an.

Ortsgruppe Gröpelingen. Sonntag, den 31. Juli, 8 Uhr, Antreten zum Kreisappell sämtlicher Politischen Leiter und Helfer Hauptleinigung, Schlachthofstraße, in Uniform und Zivil, Nürnbergteilnehmer in vorschriftsmäßiger Ausrüstung, Teilnahme ist Pflicht.

Ortsgruppe Herdentor. Sonntag, den 31. Juli, Kreisappell aller Politischen Leiter. Die Nürnbergfahrer erscheinen in voller Ausrüstung. Antreten um 7.30 Uhr vor der Geschäftsstelle, Doventorsteinweg 22.

Ortsgruppe Woltmershausen. Zum Kreisappell am Sonntag, den 31. Juli, Antreten sämtlicher uniformierter und nichtuniformierter Pol. Leiter sowie aller Nürnbergfahrer in voller Ausrüstung um 7.45 Uhr am Gemeindehaus.

Ortsgruppe Osten. Sämtliche Nürnberg-Marschteilnehmer in voller Ausrüstung, uniformierte und nichtuniformierte Politischen Leiter und Helfer treten am Sonntag, den 31. Juli, vormittags 7.50 Uhr, zum Kreisappell am Brommyplatz an.

Ortsgruppe Hastedt. Zum Kreisappell am Sonntag, den 31. Juli, treten sämtliche uniformierte und nichtuniformierte Pol. Leiter sowie Nürnbergfahrer vor dem Deutsch-Gildehaus um 7 Uhr an. Der Vorappell für die Nürnbergfahrer findet am Sonnabend, den 30. Juli, um 20 Uhr, in der Geschäftsstelle statt. In voller Ausrüstung.

Ortsgruppe Steintor. Sonntag, den 31. Juli, 8 Uhr, Antreten sämtlicher uniformierter und nichtuniformierter Pol. Leiter, sowie Nürnbergfahrer in voller Ausrüstung Ecke Bismarckstraße/Vlatslitzenstraße. (Henkenerbrunnen).

NS.-Frauenschaft

Kreisfrauenschaftsleitung.

Die Ortsgruppen werden gebeten, schnellstens die Marken für Nürnberg-Umlage im Kreis abzuholen, da die Umlage noch am Montag fällig ist. Montag, den 1. August, 15 Uhr, in der Geschäftsstelle, Wallsodenstraße 14 aufgegeben.

NS.-Volkswohlfahrt

NSV.-Ortsgruppe Gröpelingen. Sämtliche uniformierten und nichtuniformierten Amtswalter treten am Sonntag, 8.10 Uhr, vor dem Haupteingang des Schlachthofes in der Schlachthofstraße an.

NSKOV.

Kdf.-Fahrt nach Lübberstedt. Die gelösten Karten müssen gegen Fahrkarten der Reichsbahn umgetauscht werden. Der Umtausch erfolgt heute, von 10 bis 14 Uhr, in der Kreisdienststelle, Parkenstraße 24. Abfahrt ab Bremen 8.35 Uhr, Rückkehr 20.04. Eine halbe Stunde vor Abfahrt des Zuges, treffen sich alle Teilnehmer vor dem Lloydbahnhof.

BDM.

Heute Sonnabend, 20. Juli, um 16.05 Uhr, treffen die Jungmädel aus Bad Sachsa am Hauptbahnhof ein.

In der Abfahrtszeit der Jungmädel für das zweite Bad-Sachsa-Lager hat sich folgendes geändert: Die Jungmädel fahren nicht, wie bekanntgegeben, am 1. August, sondern erst am 2. August nach Bad Sachsa. Antreten um 8.15 Uhr Schlachthofstraße/Ecke Bürgerweide.

Hitlerjugend

Alle Lagerteilnehmer des Jungstammes VI/75 (Findorff), treten Sonnabend, den 30. Juli, 17 Uhr, zum Appell für das Sommerlager auf dem Augsburger Sportplatz in voller Ausrüstung an.

Schach Ecke

Amtliches Organ des Schachverbandes Weser-Ems

Folge 30 / 30. Juli 1938.

Aufgabe Nr. 320
Von **G. Borre**, Brüssel
(Ehrende Erwähnung in einem Turnier 1937)
Schwarz: Kb3, Dg8, Sa4, Le3, Ba3, f3 (6)

Weiß: Kb1, De4, Ta2, Lh5, Sa6, Sf5, Bc6, d7, g3 (9)
Matt in zwei Zügen.

Diese Aufgabe stammt von einem blinden (!) Problemkomponisten.

*

Eine „Französische" nahm eigenartigen Verlauf

Bis zum 7. August kämpfen in Bad Oeynhausen 16 Schachmeister um den Titel „Meister von Deutschland 1938". Ueber den Stand des Turniers berichtet unsere Zeitung täglich. Nach stehend veröffentlichen wir eine Partie, die am Mittwoch in der 4. Runde ausgetragen wurde und welche mit einem hübschen Schluß aufwartet.

*

Partie Nr. 202
Weiß: **B. Koch (Berlin)** — Schwarz: **Nowarra**
Französische Eröffnung

1. e2—e4 e7—e6
2. d2—d4 d7—d5
3. e4—e5 Dieser Vorstoß hat mitunter seine Schattenseiten und wird von manchem „schwarzen" Gegner gern gesehen.
3. ——— c7—c5
4. c2—c3 Sb8—c6
5. Sg1—f3 Dd8—b6 Dieser Damenzug beengt das schwarze Spiel etwas; Weiß hingegen hat mehr Entwicklungsraum.
6. Lf1—d3 Lc8—d7
6. ——— c×d4 enttäuscht; es folgt dann einfach
7. c×d4 und nach etwa 7. ——— S×d4??, 8. S×d4!, wonach die schwarze Dame wegen Lb5+ nicht wieder schlagen darf.
7. d4×c5 Lf8×c5
8. 0—0 f7—f6
9. b2—b4 Lc5—e7
10. Le1—f4 f6×e5? Durch diesen Bauerntausch schwächt Schwarz seinen Königsflügel beträchtlich. — Meister Reinhardt hält hier 10. ———, g7—g5 nebst 11. ——— g5—g4 für die gegebene, wenn auch sehr riskante Fortsetzung.
11. Sf3×e5 Sc6×e5
12. Lf4×e5 Sg8—f6
13. Sb1—d2 0—0
14. Sd2—f3 a7—a5
15. b4×a5 Ta8×a5
16. Ta1—b1 Db6—a7
17. Sf3—g5! g7—g6
18. Tb1—b2 Ta5×a2
19. Le5—d4 b7—b6
(Stellung nach dem 19. Zuge von Schwarz.)

Nowarra

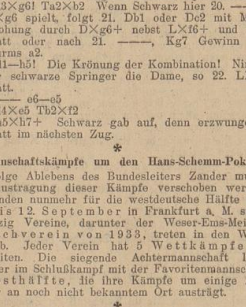

B. Koch

Diese Stellung — wo zwei schwarze Schwerfiguren ohne besonderen Nutzen abseits stehen, während die weißen Figuren fernzieland die Königsseite bedrohen — riecht förmlich nach einem elementaren Schluß. Und dieser folgt in schöner Opferwendung!

20. Ld3×g6! Ta2×b2 Wenn Schwarz hier 20. ———, h×g6 spielt, folgt 21. Db1 oder De2 mit Mattdrohung durch D×g6+ nebst L×f6+ und Dh7 matt oder nach 21. ———, Kg7 Gewinn des Turms a2.
21. Dd1—h5! Die Krönung der Kombination! Nimmt der schwarze Springer die Dame, so 22. L×h7 matt.
21. ——— e6—e5
22. Ld4×e5 Tb2×f2
23. Dh5×h7+ Schwarz gab auf, denn erzwungenes Matt im nächsten Zug.

*

Mannschaftskämpfe um den Hans-Schemm-Pokal

Infolge Ablebens des Bundesleiters Zander mußte die Austragung dieser Kämpfe verschoben werden. Sie finden nunmehr für die westdeutsche Hälfte von 10. bis 12. September in Frankfurt a. M. statt. Zwanzig Vereine, darunter der Weser-Ems-Meister Schachverein von 1933, treten in den Wettbewerb. Jeder Verein hat 5 Wettkämpfe zu bestreiten. Die siegende Achtermannschaft liegt nachher im Schlußkampf mit der Favoritenmannschaft der Osthälfte, die ihre Kämpfe um einige Zeit später an noch nicht bekanntem Ort austrägt.

*

Franz Moraller zum Bundesleiter ernannt

Zum Nachfolger Zanders wurde der Reichskulturwart Franz Moraller als Leiter des Großdeutschen Schachbundes bestellt.

Bearbeitet von Bruno Meyer, Bremen, Rembertistraße 29

Lange Gefolgschaft
Amtliches Blatt der Bremer Hitler-Jugend
Bremen, 30. Juli 1938
Drei Tage ohne Nachricht
Auslandsdeutsche Jungen in Weser-Ems
Ein Bremer DJ.-Führer führte Deutschpolnische Fahrtengruppe der NSV. durch unseren Gau

Junge Gefolgschaft
AMTLICHES BLATT DER BREMER HITLER-JUGEND
Nummer 16 / 5. Jahrgang — Bremen, 30. Juli 1938

Auslandsdeutsche Jungen in Weser-Ems

Ein Bremer DJ.-Führer führte deutschpolnische Fahrtengruppe der NSV. durch unseren Gau

„Alles einsteigen!" Das Kommando beendete eine tagelange Vorarbeit des Fahrtengruppenführers.

Vierzig deutschen Jungen aus Polen sollte die Heimat, ihr Vater- und Mutterland gezeigt und zu einem Erlebnis gemacht werden.

In Georgs-Marien-Hütte nahm die Fahrt ihren Anfang. Osnabrück, die schöne Stadt in den Bergen, war das zweite Reiseziel. Und hier in Osnabrück konnte ich oben geschriebenes Kommando geben.

Frühmorgens einhalb sieben fuhr der Bus vor. Mit Hallo stürmten meine Jungen die Fensterplätze, und all die unheiligen Flüche über „Verdammt frühes Aufstehen" oder „Es regnet ja doch wieder, er soll uns liegenlassen" waren vergessen.

Na, ich hatte ja auch am Abend vorher ein Ferngespräch mit Petrus, und wie versichert, hatte der Schlüsselhüter auch für diesen Tag seinen Engeln das Gießen verboten.

Durch die herrliche Osnabrücker Umgebung ging es nun Detmold entgegen. War erst der Tachometer der Anziehungspunkt aller Augen, so blickten doch bald alle Jungen in die Hügel- und Berglandschaft.

Detmold! Die Stadt heißer Wahlkämpfe, die alte Fürstenstadt, war schon so ein Erlebnis für die Jungen. Nicht genug konnten sie von dem freundlichen Begleiter über die Kämpfe in den Straßen dieser Stadt hören. Halten sich die Jungen schon im Osnabrücker Schloß über die Pracht gewundert und alle Register gezogen in ihrem Unwillen über die Zerstörungswut des Arbeiter- und Soldatenrates, so stellten sie sich hier die Horden der verhetzten Kameraden vor.

Schloß zu Detmold. Noch jetzt Wohnsitz des Geschlechtes. Eilig traten alle in die Filzpantoffeln und schlurften hinter dem Wärter her, der die Geschichte eines jeden Bildes kannte, der wußte, welcher Fürst auf diesem oder jenem Stuhl gesessen hatte. Prachtvolle Säle, herrliche Gobelins, mit Darstellungen aus den Perserkriegen wußten die Jungen schon zu begeistern.

Was ist das bloß für ein Herr, der da ständig hinter uns herkommt? Warum trägt er allein keine Filzlatschen?

Unten im Hof steht ein Maybach. Sollte es etwa . . . ach, Mist. Wie sollte der Fürst wohl an einer Führung durch sein Schloß teilnehmen! Der Wärter antwortete uns, als wir ihn beiseitezogen und ihm unsere Vermutungen mitteilten, daß es der jüngste Prinz wäre, wir möchten unsere Entdeckung den anderen Besuchern nicht mitteilen. Es hätte nicht viel gefehlt, dann hätten die Besucher aus dem Benehmen meiner Jungen merken müssen, daß irgend etwas los war. Meine Jungen in einem alten Schloß sehen einen Prinzen, sehen zwei Geheimgänge — sie wissen selbst nicht mehr, wie sie sich benehmen, was sie tun sollen. Zwei klopften die Wände ab. Offenbar, um noch nicht entdeckte Geheimgänge zu finden.

Wieder im Schloßhof, waren sie von dem Auto des Prinzen, das mit dem Familienwappen gezeichnet war, gar nicht wegzubringen.

Den ganzen Weg hinauf zum Hermannsdenkmal war nur von dem Wagen die Rede. Sprachlos standen sie dann vor dem Denkmal des ersten deutschen Einigers. Fest prägten sie sich die Mahnworte ein: „Deutschlands Einigkeit meine Stärke, meine Stärke Deutschlands Macht." Sie erinnerten sich in dieser Minute der Worte einer Schulungsstunde: „Deutschland ist unbesiegbar, wenn es einig ist." Deutsche können nur durch Deutsche besiegt werden. Das zeigt die Geschichte. „Auch ihr Jungen seid Deutsche! Haltet zum Volk!"

Noch nie hatten die Jungen ein Mahnmal dieser Größe und Schönheit gesehen. Geheimgänge, Prinz — alles war vergessen von dem Eindruck, den dieses Mal auf die Jungen gemacht hatte.

Wieder durch herrliche Wälder, lieblich gelegene Dörfer, durch schönste deutsche Landschaft. Wo hatten die Jungen, die aus dem oberschlesischen Industriegebiet kommen, das Erlebnis einer solchen Landschaft, das Erlebnis des Landes ihrer Eltern? Externsteine, Sinnbild in der Wucht ihrer Erscheinung eines starken mannhaften Glaubens, eines Glaubens, der das Wollen der Gemeinschaft als Träger hatte. Auch dieses Mal rief den Jungen zu: Haltet fest zu eurem Volk, zu dem Volk der gläubigen Menschen!

Germanentum, Ausdruck der Kraft, deutsche Landschaft, Ausdruck des friedlichen Arbeitswillens unseres Volkes, Ausdruck des Schönen, des Liebenswerten. Schlösser und Städte, Ausdruck und Sinnbild von Tradition und Fleiß, alles sahen, erlebten die Jungen auf dieser Fahrt. Alles wird ihnen noch lange Stoff zu Ueberlegungen geben und Stoff, ihren Kameraden von dem Mutterlande zu erzählen.

Die Porta Westfalica war der Abschluß und das letzte Erlebnis dieser Fahrt. „Seht, Wilhelm der Große, der Fürst, den das ganze Volk liebte und ehrte, der mit seinem Kanzler ein Deutschland schuf, zeigt nach Osten, als wollte er mahnen: Junge aus dem Osten, präge dir das Bild deiner Heimat ein, laß andere, die nicht wie du das Glück haben, das Land deiner Väter zu sehen, durch dein Erzählen teilhaben an deiner Fahrt.

Alle Volksgenossen nehmen Anteil an unserer Fahrt. In wie vielen Dörfern und Städten durften wir durch die Freundlichkeit der Stadtverwaltungen oder der Behörden Schönes sehen. Immer war die NSV. bereit, uns die Fahrt so schön und erlebnisreich zu machen, wie es nur irgend ging.

Nun sind wir im Lager des Jungbanns 91/Oldenburg in Dötlingen. Dürfen acht Tage deutschen Jungendienst mitmachen. Wir dürfen uns beteiligen an den Geländespielen, der Schulung der Pimpfe, und vielen von meinen Jungen kommt es so vor, als wenn sie schon monatelang dabeiwären, so sein haben sie sich eingelebt.

Das Erleben des Volkes, des Landes und der Kameradschaft ist es, was den meinen jungen Kameraden nicht bieten. Die Nordsee werden sie sehen. Werden mit einem Schiff fahren, alles Dinge, die viele von ihnen nicht kennen.

Voll Erwartung sehen meine Jungen dem Aufenthalt an der See, in Wilhelmshaven und in der Heimatstadt ihrer beiden Fahrtenführer, Bremen, entgegen. Auch in Bremen wird die NSV. den Jungen den Aufenthalt schön gestalten. Alles, was schön, sehenswert und erlebnisreich ist, sollen meine Fahrtenjungen sehen. Mit Hilfe der NSV. und der Hitler-Jugend wird den vierzig Deutschen aus Polen die Heimat zu einem Erlebnis gemacht, wird ihnen ihr Vater- und Mutterland tief in ihre Gedanken und Herzen eingeprägt. Klaus Breymann

Drei Tage ohne Nachricht

Eines der schönsten Ereignisse am Tage, so schreibt ein Teilnehmer an der Deutschlandfahrt des Bremer Jungvolks, war stets die Postverteilung. Karten und Briefe waren gern gesehene Grüße aus der Heimat. Besonderen Jubel löste natürlich ein von Mädchenhand geschriebener Brief aus. Doch der Höhepunkt der Postverteilung war die Ausgabe der Pakete, bekam doch die Jungenschaft jedesmal hiervon etwas ab.

Doch eines Tages war auch ein Telegramm dabei. Der Name des Pimpfen wird aufgerufen. „Sofort öffnen", sagt der Fahrtenleiter zu ihm. Ungeheure Spannung bei allen. Was enthält dies Telegramm? Etwas Schlechtes? Ist ein Todesfall eingetreten? Nein! Der Pimpf lacht und übergibt das Telegramm seinem Führer. Vielleicht Familienzuwachs, denken wir. Dieser Gedanke wird noch verstärkt, als Knox Gerke sagt: „Owe Vater."

Doch wir haben uns schwer getäuscht, denn er liest weiter: „Drei Tage ohne Nachricht! Erwarte Antwort, ob gesund. Vater."

Die letzten Worte gehen unter in den Lachsalven der 300 Pimpfe.

Werden unsere Jungen verwöhnt?

Auf einer KdF.-Seereise umschlichen drei bedeutende Arbeiter wie lichtscheues Volk drei lederne Klubsessel, die in einem ruhigen Raum des Dampfers standen. Auf See war trübes Wetter, und die drei verdrösumten keine Gelegenheit, statt leerer Phrasen Skat zu dreschen. Und da der Regen auch gerade zäh und nußforsch seine Trümpfe ausspielte, saßen die drei sich schwielen. Denn jene Klubsessel standen nicht allein, sondern mitten in einer Front hartgesottener Polstersünder. Und einer Skatkritik fast lieber ledern auf Holz als hölzern auf Leder. Bis sie einmal der Reiseleiter entdeckte und sie auf die bequemen Ledersessel aufmerksam machte. Und da drucksten sie es allmählich heraus: Wir können uns doch als Arbeiter nicht in Klubsessel schmeißen, das ist doch nur was für Fabrikanten und Aktionäre, das paßt nicht für uns."

Nach einigen Tagen paßten sie desungeachtet glänzend hinein, und als sie am Schluß von Bord gingen, saßen sie es mit der neuen Erkenntnis, daß kein Mensch in Deutschland verpflichtet ist, sich — außer an den Händen — Schwielen zu holen.

Das war für sie schon etwas Neues, und das klingt auch einigen von denen revolutionär, die Klubsessel und andere Instrumente der Bequemlichkeit als Referate für Aktionärsfälle hielten. Diese Leute kleiden dann ihre Herrenwürde in die Nachtwächterfrage heroistischer Psychologen: „Verwöhnen wir so unseren Arbeiter nicht, verwöhnen wir vor allem auch unsere Arbeiterjugend nicht, wenn wir sie in großartigen Jugendherbergen sehen, die ihnen ihre elterlichen Wohnungen als minderwertige Behausungen erscheinen lassen und ihnen den Sinn für die rauhe Wirklichkeit rauben?" Nun, die Herren müssen sich schon an das Uebel gewöhnen, daß wir unsere Jugend verwöhnen, sich an das Gute zu gewöhnen. Sie haben jahrzehntelang behauptet, die Arbeiterschaft und die Arbeiterjugend sei zu unkultiviert, als daß sie sich mit ihnen zusammensetzen könnten; sie wären, mit einem Wort, nicht „gesellschaftsfähig". Nun, gesellschaftsfähig war in jenen Kreisen einer auch nur so lange, als er die Gesellschaften im Hause finanzieren konnte. Und wenn sie von Kultur sprachen, dann meinten sie Zivilisation, die nicht einmal Geschmack, sondern nur bares Geld voraussetzt. Dazu gehört das Hereinsuhlen in der Garage wie der Trutzhahn im Topf und die Kunst, ihn zu erlegen, dazu gehört der Riesenschinken an der Wand wie der Klubsessel auf dem Smyrna und die Kunst, sich — aus der Importe und anderen blauen Dunst vormachend — darin süffig zu versenken.

Diese zivilisatorischen Künste nennen sie Kultur. Nun, jene drei Arbeiter werden sie nie so beherrschen, und dennoch war ihre bescheidene Zurückhaltung gegenüber der Klubsessel-Zivilisation die wahre Kultur. Und diese ist eine Frage der Anlage, sie läßt sich nicht erlernen, aber, sie läßt sich weiterbilden. Ebenso wie der Kunstsinn, der keine Angelegenheit der Steuerklasse ist; sonst wäre die entartete Kunst bereits im Kinderbett an der Aussaherung gestorben und die jüdische Kunstkonfektion nie so fett geworden.

Und deshalb wird die Jugend des Führers weder in verramschte Judenpaläste und liquidierte Schlösser aus der Gründerzeit verfrachtet, sondern in Häuser, beherbergt, die in Stil und Inhalt den Geist der Sauberkeit und Schlichtheit ausstrahlen und von einer Kunst künden, die nicht in Oelschwarten schedig und anspruchsvoll von der Wand quillt. Sondern: wo in den Luxushäusern zwanzig Bilder in protzigem Goldrahmen hängen, gibt es hier nur eine Radierung in naturhölzernem Rahmen, aber sie ist echt und erhebt keinen weiteren Anspruch, als echt zu sein. Und es gibt hier keine hochglänzenden Möbel aus kautschuk Nußholz mit schwulstig gedrehten Säulen und Beulen, sondern schlichtes deutsches Naturholz, und ihre Linien sind so einfach und so edel wie die der Bauten des Nationalsozialismus. Und wenn die Stühle Polster hätten, dann wären sie nicht aus imitierten Gobelin-Dessins und Halbleide, sondern aus der deutschen Werkstoff in unauffälligen Mustern, deren Farben nicht verschießen und deren Fäden in zwanzig Jahren nicht zerreißen. Am wenigsten wären die Polster aus billigem Zudernarsch. Das ist es vornehmlich, worin unsere Jugend in den Jugendherbergen verwöhnt wird: in der Entwöhnung des billigen Schundes, der doch die teuerste Ware ist, und des protzigen Luxus, der von Kultur nicht minder weit entfernt ist. Hier lernt der Sohn des Arbeiters wie des Fabrikherrn: daß in der Beschränkung sich der Meister zeigt. Der Anbegüterte lernt sich auf drei gute Stücke beschränken, wenn sechs nur in Schundware zu erstehen sind, und der Reiche lernt, sich mit drei Stücken begnügen, wo sechs nach Prozentsatz und Museumsluft riechen. Kurz, die Jungen werden verwöhnt in der Schule des sauberen Stils, der Kultur. Und, zugegeben: darin wollen wir sie nach Strich und Faden verwöhnen. Aber sonst: da schlafen sie nicht im Himmelbett, sondern im gesunderen Feldbett. Und sie futtern nicht mit dem Löffel Kaviar, aber mit Manierlichkeit und Appetit Eintopfgerichte. Hingegen der Spieß, der sein Geld sonntags in Schlemmereien anlegt und der den Nabel seines Bauches als den der Welt ansieht, nennt es Verwöhnung, wenn die Jugend ein Stück weiter Welt sieht, wie er auch den Volkswagen als eine unerhörte Verwöhnung empfindet, weil er selbst sich nicht an den Gedanken gewöhnen kann, daß der Motor den Stoff schluckt soll, den er dem eigenen Wagen zugedacht hält. Aber Reisen bildet, und jedes Stück Welt, das einer sich erobert, weites den Blick und distanziert geistig den in der Kneipe oder im Klubsessel hockenden Spießer um ebenso viele Kilometer, wie der frühlich und aufgeschlossene Reisende hinter sich bringt.

Der Klubsessel hört den müden Pendel der Standuhr, aber nicht den Pulsschlag jenes Lebens, das immer noch den Jungen und Mutigen gehört, und wenn es Benzinqualm hinterläßt, dann wird er von der Natur verschluckt, während der blaue Dunst in den Salons ewig unverdaut an den Tapeten der hilfsfosen Rückständigkeiten hängenbleibt.

(Verantwortlich: Heinz Tischer, Bremen)

Ein Haufen Brötchen — ein Wagen Milch

Bremer Pimpfe berichten von ihrer Rhein-Main-Fahrt

Nachdem wir im örtlichen Teil schon des öfteren über den Verlauf der Rhein-Main-Fahrt des Bremer Jungvolks berichteten, veröffentlichen wir im folgenden einen Bericht, der aus der Fülle der Erlebnisse einige herausgreift, die besonders charakteristisch für den Verlauf dieser Fahrt sind.

Wieder einmal ein herrlicher Tag — der 10. Juli. So viele Eindrücke sind in der kurzen Zeit auf uns zugekommen, daß wir dieses gar nicht so schnell verdauen können. Auf unserer Fahrt von Butzbach nach Frankfurt sahen wir links und rechts die prächtigen Berge mit den Wäldern. Daß die ersten Berge, die wir hinauffahren mußten, uns zuerst etwas sehr ungewohnt waren, war wohl kaum anders zu erwarten, und als wir dann sogar zur Saarburg, einem alten Römerkastell, hinaufzingen, war das wie das Ersteigen eines gewaltigen Berges. (Man denke, wir „Flachländer" mit Rädern.) Nachdem wir dieses Kastell einer eingehenden Untersuchung unterzogen hatten, wurden wir ganz und gar für die Mühen des Anstieges belohnt, denn nun gings in sausender Fahrt bergab. Wir suchten direkt, denn so etwas war noch nie vorgekommen. Lange noch ließen wir uns auslaufen, bis der Spaß zu Ende war.

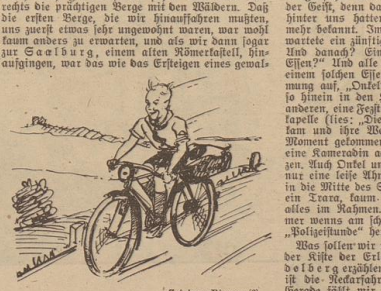

Zeichn.: Rieger (2)

Auf einmal waren wir in Frankfurt. Alles war erstaunt. Denn, um es zu verraten, nach dieser Bergabfahrt war alles vollkommen weg und auch der Geist, denn daß wir eine ziemlich lange Fahrt hinter uns hatten, war auf einmal niemandem mehr bekannt. Im Haus der Jugend angekommen, wartete ein günstiges warmes Abendessen auf uns. Und danach? Einer sprach vor: „Wie war das Essen?" Und alle im Chor: „Es war ideal!" Nach einem solchen Essen kam natürlich auch die Stimmung auf, „Onkel" und „Be" sagten mit uns nur so hinein in den Humor. Eine Lachsalve nach der anderen, eine Fexstimmung, und als dann die Tanzkapelle (lies: „Die goldenen Fezer") in den Raum kam und ihre Weisen vom Stapel ließ, war der Moment gekommen, wo einer den Mut aufbrachte, eine Kameradin aufzufordern und mit ihr zu tanzen. Auch Onkel und Be. und all die anderen, die auch nur eine leise Ahnung vom Tanzen hatten, gingen in die Mitte des Saales. Und eine Stimmung und ein Trara, kaum zu beschreiben. Und doch blieb alles im Rahmen. Und als dann das Lied „Immer wenns am schönsten ist" erschallte, da war die „Polizeistunde" herangekommen.

Was sollen wir noch erzählen und rausuchen aus der Kiste der Erlebnisse? Sollen wir von Heidelberg erzählen, wo es ganz herrlich war? Oder ist die Reichsfahrt interessanter gewesen? Halt. Gerade fällt mir folgendes ein:

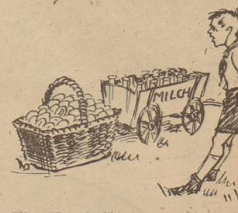

Wir müssen ein Mittagsmahl organisieren — und vorläufig ist nichts da. Was tun? Was machen? Das war die Frage von Knox. Er rauft sich seine Haare. Das Mittagessen war in einer anderen Stadt vorgesehen. Entschlußfreudig wie immer holt er die Leute der Fahrt zusammen, die etwas vom Organisieren oder so verstehen. „Onkel" und „Be" sind dabei und konferieren. Unterdessen gingen wir zum Baden. Und als wir wieder zurückkamen, hatte ich mich vor Schreck am Gitter fest. Ein großer Haufen Brötchen versperrt uns den Weg, bewacht von den „Organisationsstellenleitern, Abteilung Verpflegung", Onkel und Be. Daneben ein Wagen mit der Aufschrift „Milch". Aha. So stehen also die Aktien. Jeder kriegt fünf Brötchen und eine Pulle und kann selig werden. Wahrlich, wer hätte das für möglich gehalten. Man könnte sagen: Schlaraffenland.

Dies sind nur zwei Erlebnisse. Was könnten wir noch alles berichten und erzählen! Wenn wir Rhein-Main-Fahrer uns wiedersehen, was rufen wir uns zu?

Wie war det? Det war janz joß!

Das Reichskartenwerk der HJ.

Eine wesentliche Bereicherung der HJ.-Dienstgestaltung — Kartenlesen eine Freude

Die Benutzung der geographischen Karte, sei es nun die Wanderkarte, Radwanderkarte oder die Straßennetzkarte als Grundlage für Autofahrten, ist für den Menschen unserer Zeit zu einer Notwendigkeit des täglichen Lebens geworden. Denken wir aber jetzt einmal im besonderen an die Geländespiele der Hitler-Jugend, die mit peinlicher Genauigkeit vorher auf der Karte entworfen werden, und wo die verschiedensten Aufgaben der Späher und Melder auch nach der Karte aufgegeben werden, so findet man, daß die einzige Karte, auf die sich die Jugend hierbei stützen kann, die „Karte des Deutschen Reichs" mit dem bekannten Maßstabsverhältnis 1:100 000 ist. Wer diese Karte lesen will, muß ihre Signatur genau kennen und ihre Zeichensprache auf das in der Natur vorhandene Objekt übertragen. Das ist besonders für die Jugend eine schwere Aufgabe, zumal bei einer mathematisch aufgesafsten Karte das räumliche Denken fehlt. Die natürlichen Erhebungen, Berge und Hochtäler werden z. B. durch Bergschraffen angegeben. Die so kenntlich gemachte Erhöhung ist mit einer Höhenzahl versehen. Der Kartenkenner kommt mit diesem Hilfsmittel aus. Der Laie aber kann nicht auf den ersten Blick sagen, ob es sich um eine Erhebung oder beispielsweise um einen Bergpfad handelt. Wie immer im Leben, so macht auch hier die Uebung den Meister.

Um das Geländespiel möglichst maßstabsgetreu zu bilden oder ein auf einem Ausmarsch eingesehenes Gelände nach einer angefertigten Skizze nachzuschaffen. Allmählich stellt sich dann das Gefühl für den Raum ein und der so kartenkundig gewordene Mann kann nun getrost nach der auf mathematischer Grundlage aufgebauten Karte im Gelände arbeiten. Das ist, um einmal im Mittelpunkt des Interesses der

Junge Gefolgschaft
AMTLICHES BLATT DER BREMER HITLER-JUGEND
Nummer 16 / 5. Jahrgang — Bremen, 30. Juli 1938

Auslandsdeutsche Jungen in Weser-Ems

Ein Bremer DJ.-Führer führte deutschpolnische Fahrtengruppe der NSV. durch unseren Gau

„Alles einsteigen!" Das Kommando beendete eine tagelange Vorarbeit des Fahrtengruppenführers.

Wierzig deutschen Jungen aus Posen sollte die Heimat, ihre Väter- und Mütterländer gezeigt und zu einem Erlebnis gemacht werden.

In Georgs-Marien-Hütte nahm die Fahrt ihren Anfang. Osnabrück, die schöne Stadt in den Bergen, war das zweite Reiseziel. Und hier in Osnabrück konnte ich oben geschilderten Kommando abgeben.

Frühmorgens einhalb sieben fuhr der Bus vor. Mit Hallo stürmten meine Jungen die Fensterplätze, und all die unheiligen Flüche über Bergkommt frühes Aufstehen" oder „Es regnet ja doch wieder, er soll uns liegenlassen" waren vergessen.

Na, ich hatte so auch am Abend zuvor mit Fernsprechamt mit Petrus, und wie verschiedt, hatte der Schlafstrafen und für diesen Tag seinen Engeln das Gießen verboten.

Durch die herrliche Osnabrücker Umgebung ging es nun Detmold entgegen. War erst der Tachometer der Anspannung aller Augen, so blieben doch bald alle Jungen in die Polster- und Bergelandschaft.

Detmold! Die Stadt hieher Wahlkämpfe, die alle Fürstenhaut, war schon so ein Erlebnis für die Jungen. Nicht genug konnten sie von dem freundlichen Begleiter über die Kämpfe in den Straßen dieser Stadt hören. Hatten sich die Jungen schon im Osnabrücker Schloß über die Pracht gewundert und alle Register gezogen in ihrem Anstaunen über die Zerstörungswut des Arbeiters und Soldatenrates, so hielten sie sich hier die Borden der verhetzten Kameraden vor.

Schloß zu Detmold. Noch jetzt Wohnsitz des Geschlechtes. Gilig traten alle in die Hilfspantoffeln und schlurften hinter dem Wärter her, der die Geschichte eines jeden Bildes kannte, der wußte, welcher Fürst auf diesem oder jenem Stuhl gesessen hatte. Prunkvolle Säle, herrliche Gobelins, mit Darstellungen aus den Perserkriegen wußten die Jungen schon zu begeistern.

Was ist das bloß für ein Herr, der da ständig hinter uns herkommt? Warum trägt er allein eine Filzlatschen?

Linien im Hof hielt ein Maybach. Sollte es etwa ... ach, Mist. Wie sollte der Fürst wohl an einer Führung durch sein Schloß teilnehmen! Der Wärter antwortete uns, als wir ihn beiseite zogen und ihm unsere Vermutungen mitteilten, daß es der jüngste Prinz wäre, wir möchten unsere Entdeckung den anderen Besuchern nicht mitteilen. Es hätte nicht viel gefehlt, dann hätten die Besucher aus dem Benehmen meiner Jungen merken müssen, daß irgend etwas los war. Meine Jungen in einem alten Schloß sehen einen Prinzen, sehen zwei Geheimgänge — sie wissen selbst nicht mehr, wie sie sich benehmen, was sie tun sollen. Zwei klopften die Wände ab. Offenbar, um noch nicht entdeckte Geheimgänge zu finden.

Wieder im Schloßhof, waren sie von dem Auto des Prinzen, das mit dem Familienwappen geziert war, gar nicht wegzubringen.

Den ganzen Weg hinauf zum Hermannsdenkmal war nur von dem Wagen die Rede. Sprachlos standen sie dann vor dem Denkmal der ersten deutschen Einigung. Fest prägten sie sich die Marmorworte ein: Deutschlands Einigkeit meine Stärke, meine Stärke Deutschlands Macht." Sie erinnerten sich in dieser Minute der Worte einer Schulungsstunde: „Deutschland ist unbesiegbar, wenn es einig ist." Deutsche können nur durch Deutsche besiegt werden. Das zeigt die Geschichte. „Auch ihr Jungen seid Deutsche! Haltet zum Volk!"

Noch nie hatten die Jungen ein Wahrmal dieser Größe und Schönheit gesehen. Geheimgänge, Prinz — alles war vergessen von dem Eindruck, den dieses Mal auf die Jungen gemacht hatte.

Wieder durch herrliche Wälder, lieblich gelegene Dörfer, durch schöne deutsche Landschaft. Wo hatten die Jungen, die aus dem oberschlesischen Industriegebiet kommen, das Erlebnis einer solchen Landschaft, das Erlebnis des Landes ihrer Eltern?

Externsteine. Sinnbild in der Wucht ihrer Erscheinung eines starken mannhaften Glaubens, einen Glauben, der das Volk, die Gemeinschaft als Träger hatte. Auch dieses Mal rief den Jungen zu: Halte fest zu eurem Volk, zu dem Volk der völkischen Menschen!

Germanentum, Ausdruck der Kraft, deutsche Landschaft, Ausdruck der völkischen Arbeitsstätten unseres Volkes, Ausdruck des Schönen, des Liebenswerten, Schlösser und Städte, Ausdruck und Sinnbild von Tradition und Fleiß, alles haben erlebten die Jungen auf dieser Fahrt. Alles wird ihnen noch lange Stoff zu Ueberlegungen geben und Stoff, ihren Kameraden von den Mutterlande zu erzählen.

Die Porta Westfalica war der Abschluß und das letzte Erlebnis dieser Fahrt. Kaiser Wilhelm der Große, der Fürst, den das ganze Volk liebte und ehrte, der mit seinem Kanzler ein Deutschland schuf, zeigt nach Osten, als wollte er mahnen: Junge aus dem Osten, präge dir das Bild deiner Heimat ein, daß andere, die nicht wie du das Glück haben, das Land deiner Väter zu sehen, durch dein Erzählen teilhaben an deiner Fahrt.

Alle Volksgenossen nehmen Anteil an unserer Fahrt. In wie vielen Dörfern und Städten durften wir durch die Freundlichkeit der Stadtverwaltungen oder der Bevölkerung Schönes sehen. Immer war die NSV. bereit, uns die Fahrt so schön und erlebnisreich zu machen, wie es nur irgend ging.

Nun sind wir im Lager des Jungbanns 91/Oldenburg in Dötlingen. Dieses und das deutsche Jungvolkfest miemachen. Wir dürfen uns beteiligen an den Geländespielen, der Schulung der Pimpfe, und vielen von meinen Jungen kommt es so vor, als wenn sie schon monatelang dabeiwären, so fein haben sie sich eingelebt.

Das Erleben des Volkes, des Landes und der Kameradschaft! Mehr kann man einem jungen Kameraden nicht bieten. Die Nachbar werden sie sehen. Werden mit einem Stift fahren, alles Dinge, die viele von ihnen nicht kennen.

Voll Erwartung sehen meine Jungen dem Aufenthalt an der See, in Wilhelmshaven und in der Heimatstadt ihrer beiden Fahrtenführer, Bremen, entgegen. Auch in Bremen wird die NSV. den Jungen den Aufenthalt schön gestalten. Alles, was schön, sehenswert und erlebnisreich ist, sollen meine Fahrtenjungen sehen. Mit Hilfe der NSV. und der Hitler-Jugend wird den vielen Deutschen aus Polen die Heimat zu einem Erlebnis gemacht, wird ihnen ihr Vater- und Mutterland tief in ihre Herzen und Herzen eingeprägt. Klaus Breymann

Drei Tage ohne Nachricht

Einen der schönsten Ereignisse am Tage, so schreibt ein Teilnehmer an der Deutschlandfahrt des Bremer Jungvolks, war stets die Postverteilung. Karten und Briefe waren gern gesehene Grüße aus der Heimat. Besonderen Jubel löste natürlich ein von Mädchenhand geschriebener Brief aus. Doch der Höhepunkt der Postverteilung war die Ausgabe des Briefes, dessen Inhalt sie den Jungen schon vorher hiervon etwas sah.

Doch eines Tages war auch ein Telegramm dabei. Der Name des Pimpfen wird aufgerufen. „Sofort öffnen", sagt der Fahrtenleiter zu ihm. Ungeheure Spannung bei allen. Was enthält dies Telegramm? Etwas Schlechtes? Ist ein Todesfall eingetreten? Nein! Der Pimpf lacht und überglückt das Telegramm seinem Führer. Vielleicht Familienangehörige, denken wir. Dieser Gedanke wird noch verstärkt, als Knap Gerke sagt: „Vom Vater."

Doch wie haben uns schwer getäuscht, denn er lieb weiter: „Drei Tage ohne Nachricht! Erwarte Antwort, ob gesund. Vater."

Die letzten Worte gehen unter in den Lachsalven der 300 Pimpfe.

Werden unsere Jungen verwöhnt?

Auf einer HJ.-Gerede umschichten drei biedere deutsche Arbeiter mit tschechisches Volk drei bedeute Klubsessel, die in einem großen Raum des Clubhauses standen. Auf der drei Sessel, die drei verschiedenen Form Stil und Inhalt des Heims der Sauberkeit, Schlichtheit ausdrückten und von einer Kunst fünden, die nicht in Oelbildwänden Hochzeit und aufzubrechen von der Wand quillt. Sondern: wo in den Luxushäusern zwanzig Bilder in protzigen Goldrahmen hängen, gibt es hier nur eine Andeutung in naturfarbenen Rahmen, aber sie ist echt und erhebt keinen unlieren Anspruch, als echt zu sein. Und es gibt hier keine hochglänzenden Möbel aus kaufschlechtem Kunstholz mit schnellig gedrehten Säulen und Beulen, sondern schlichtes deutsches Naturholz, und ihre Linien sind so einfach und so edel wie die der Bauten des Nationalsozialismus. Und wenn die Stühle Polster hätten, dann wären sie nicht aus imitierten Gobelin-Resten und Fetzleder, sondern aus deutschen Wertstoffen in unaufdringlichen Mustern, deren Farben nicht nervösehen und deren Fäden in jmanzig Jahren nicht zerreißen. Am wenigsten wären die Polster aus billigem Judenramsch. Das ist es vornehmlich, worin unsere Jugend in den Jugendherbergen verwöhnt wird: in der Entsühnung des billigen Schundes, der doch die teuerste Ware ist, und des protzigen Luxus, der von Kultur nicht wieder weit entfernt ist.

Hier lernt der Sohn des Arbeiters wie des Fabrikherrn: daß in der Beschränkung sich der Meister zeigt. Der Anspruchslose lernt sich auf drei gute Stücke beschränken, wenn sechs nur in Schundware zu erstehen sind, und der Reiche lernt, sich mit drei Stücken begnügen, wo sechs noch Protzentum und Wohlgefallen stehen. Kurz, die Jungen werden verwöhnt in der Schule des sauberen Stils, der Kultur. Und zugegeben: darin wollen wir sie noch Strich und Faden verwöhnen. Wir sind sie ja schon sie nicht im Himmelbett, sondern im geräumigen Zelt, und sie hatten nicht mit dem Löffel Kaviar, aber mit Manierlichkeit und Appetit Eintopfgerichte. Hingegen der Spieler, der ein Geld tauntags in Schlemmereien anlegt und der den Kabel seines Bauches als den der Welt ansieht, nennt es Verwöhnung, wenn die Jugend ein Stück weiter Welt sieht, wie er auch den Verbrauch als eine unerhörte Verwöhnung empfindet, weil er selbst sich nicht an den Gedanken gewöhnen kann, daß der Mater sein Stoff schaffen soll, den er dem eigenen Wagen zugedacht hätt. Aber Reisen-bilder, und jedes Stück Welt, das einer sich erobert, weitet den Blick und bilanziert prüfig den in der Kneipe oder im Klubsessel hockenden Spießer um ebenso viele Klaffer, wie der fröhlich und aufgeschlossene Reisende hinter sich bringt.

Das Klubsessel hört den müden Pendel der Standuhr, aber nicht den Pulsschlag jenes Lebens, das immer nach den Jungen und Mutigen gehört, und wenn es Benzinqualm hinterläßt, dann wird er von der Natur verschluckt, während der blaue Dunst in den Salons einig unverdaut an den Tapeten der hilfosten Klubsandgleiten hängenbleibt.

(Verantwortlich: Heina Tischer, Bremen)

Ein Haufen Brötchen – ein Wagen Milch

Bremer Pimpfe berichten von ihrer Rhein-Main-Fahrt

Nachdem wir im örtlichen Teil schon den öfteren über den Verlauf der Rhein-Main-Fahrt der Bremer Jungvolk berichteten, veröffentlichen wir im folgenden einen Bericht, der aus der Hitze der Erlebnisse einige beanstandet, die besonders deutlich beleuchtet für den Verlauf dieser Fahrt sind.

Wieder einmal ein herrlicher Tag — der 10. Juli. So viele Eindrücke sind in der kurzen Zeit auf uns zugekommen, daß wir bloß gar nicht so schnell verdauen können. Auf unserer Fahrt von Bingen nach Frankfurt sahen wir links und rechts das prächtigen Berge mit den Wäldern. Daß die ersten Berge, die wir hinaufsteigen mußten, uns zwar einmal sehr zugesetzt waren, war wohl kaum anders zu erwarten, und als wir dann zogar zur Saarburg, einem alten Römerkastell, hinaufstiegen, war das wie das Erreichen eines gewal-

Zeichn.: Rieger (2)

tigen Berges. (Man denke, wir „Flachländer" mit Rädern.) Nachdem wir dieses Kastell einer eingehenden Untersuchung unterzogen hatten, wurden wir ganz und gar für die Mühen des Anstieges belohnt, denn nun ging es lustenher Fahrt bergab. Wir suchten direkt, denn so etwas war noch nie vorgekommen. Lange nach liefen wir uns auslaufen, bis der Spaß zu Ende war.

Auf einmal waren wir in Frankfurt. Alles war erstaunt. Denn, um es zu verraten, nach dieser Bergabfahrt war alles vollkommen weg und auch sechs das prächtigen Berge mit den Wäldern. Daß die ersten Berge, die wir hinaufsteigen mußten, uns zwar einmal sehr zugesetzt waren, war wohl kaum anders zu erwarten, und als wir dann sogar zur Saarburg, einem alten Römerkastell, hinaufstiegen, war das wie das Erreichen eines gewal-

Was sollen wir noch erzählen und rauszusagen aus der Kiste der Erlebnisse? Sollen wir von Heidelberg erzählen, wo es ganz herrlich war? Oder ist die Neckarfahrt interessanter gewesen? Halt. Gerade fällt mir folgendes ein:

Wir müssen ein Mittagsmahl organisieren — und vorläufig ist nichts da. Was tun? Was machen? Das war die Frage von Knap. Er raufte sich seine Haare. Das Mittagessen war in einer anderen Stadt vorgesehen. Entschlußfreudig wie immer holt er die Leute der Fahrt zusammen, die etwas vom Organisieren oder so verstehen, „Onkel" und „Ko" sind dabei und Peterchen. Unterdessen gingen wir zum Boden. Und als wir wieder der zurückkamen, hatte ich mich vor Schreck am Gitter fest. Ein großer Haufen Brötchen versperrt uns den Weg, bewacht von den „Organisationsleitern, Abteilung Verpflegung", Onkel und Ko. Daneben ein Wagen mit der Aufschrift „Milch". Also haben also die Affen. Jeder kriegt fünf Brötchen und eine Pulle und kann selig werden. Wahrlich, wer hätte das für möglich gehalten. Man könnte sagen: Schlaraffenland.

Dies sind nur zwei Erlebnisse. Was könnten wir noch alles berichten und erzählen! Wenn wir Rhein-Main-Fahrer uns wiedersehen, was rufen wir uns zu?

Wie war der? Der war ganz froh!

Das Reichskartenwerk der HJ.

Eine wesentliche Bereicherung der HJ.-Dienstgestaltung – Kartenlesen eine Freude

Die Benutzung der geographischen Karte, sei es nun die Wanderkarte, Radwanderkarte oder die Straßenmeßkarte als Grundlage für Autofahrten, ist für den Menschen unserer Zeit zu einer Notwendigkeit des täglichen Lebens geworden. Denken wir aber jetzt einmal im besonderen an die Geländespiele der Hitler-Jugend, die mit peinlicher Genauigkeit vorher auf der Karte entworfen werden, und wo die verschiedenen Aufgaben der Späher und Melder auch nach der Karte aufgegeben werden, so findet man, daß die einzige Karte, auf die sich die Jugend hierbei stützen kann, die „Karte des Deutschen Reiches" mit dem bekannten Maßstabsverhältnis 1:100 000 ist. Wer diese Karte lesen will, muß ihre Signatur genau kennen und ihre Zeichensprache auf den in der Natur vorhandene Objekt übersetzen. Das ist besonders für die Jugend eine schwere Aufgabe, zumal bei einer mathematisch aufgestellten Karte das räumliche Denken fehlt. Die natürlichen Erscheinungen, Berge und Hochgebirgen werden z. B. durch Bergschraffen angegeben. Die so fernliche gemachte Erhebung ist mit einer Schärfe zahl versehen. Der Kartenkenner kommt mit diesem Hilfsmittel aus. Der Laie aber kann nicht auf den ersten Blick lagen, ob es sich um eine Erhebung oder beispielsweise um einen Bergpfad handelt. Wie immer im Leben, so macht auch hier die Uebung den Meister.

Um das Gefühl für die räumliche Auffassung zu fördern, wurde der Unterricht am Gandkasten eingeführt, der heute bei den meisten militärischen Volksgenossen in leiser Wirkungsweise bekannt ist, oder sie haben irgendwann schon einmal selber daran praktisch gearbeitet. Sie kennen alle die Aufgabenstellungen, nach der Reichskarte einen bestimmten Geländeabschnitt möglichst maßstabsgetreu zu bilden oder ein auf einem Raumarsch eingezeichnetes Gelände nach einer angefertigten Skizze nachzubilden. Allmählich stellt sich dann das Gefühl für den Raum ein und der in Kartenkunde gewordene Mann kann nun getrost nach der auf mathematischer Grundlage aufgebauten Karte im Gelände arbeiten. Das ist, um einmal in Altersgrenzen zu sprechen, der Zustand, den man von jedem wissenstrangenden Deutschen erwartet. Diese Forderung scheint kann man nach nicht an den Jungen im Pimpfenalter bzw. in der Altersstufe zwischen dem 14. und 18. Lebensjahr stellen. Ganz abgesehen davon, daß auch der Erwachsene lieber zu einer räumlich dargestellten Karte, wie man sie häufig bei Wanderkarten bestimmter Ausflugsgegenden antrifft, greift. Man kann sich also leichten gleich „ein Bild von der Gegend" machen.

Diese Vorzüge und Nachteile der bisher erschienenen Kartenwerke haben nun die Reichsjugendführung veranlaßt, die herausgabe eines eigenen amtlichen Kartenwerkes auf völlig neuer Grundlage durchzuführen. Es mußte ein Kartenwerk entwickelt werden, das diesen allgemeinen Bedürfnis und den besonderen Anforderungen der Hitler-Jugend für praktische Schulungszwecke, in Erkenntnis der Notwendigkeit der Beschäftigung mit kartographischen Fragen, entgegenkam. Um von der abstrakten Darstellung, die bedingt ist durch die Zuhilfenahme der Kartenzeichnatur, loszukommen, mußten die Grundlagen für eine räumliche Darstellung in engster Anpassung an die tatsächlichen Ansmahe der Landschaft gefunden werden.

In den Vorbereitungsarbeiten und jahrelangen Versuchen für das Reichskartenwerk der Hitler-Jugend ist es nun gelungen, die Landschaft in ihrer ursprünglichen Form auf plastischer Grundlage nach der Art der Vogelschaumanier und doch praktisch maßstabsgerecht wie die mathematisch aufgestellte Karte herzustellen. So ist damit das Schulungsmittel geschaffen, durch das auf Grund der plastischen Wiedergabe des Landschaftsbildes das raumhafte Denken gefördert wird. Wir haben es also mit einem Kartenwerk zu tun, das die Vorzüge von bisher gebräuchlichen Kartendarstellungsarten in sich vereinigt, sich aber trotzdem auf einer völlig neuen Grundlage aufbaut unter Verwendung eines Vierfarbendruck.

In dem Reichskartenwerk der Hitler-Jugend wurde weiterhin die Erkenntnis verarbeitet, daß geographische und geschichtliche Betrachtungen zusammengehören; denn wo anders als in dem Kartenbild sollte es sich veranschaulichen lassen, wie geologisches Geschehen und die Einwirkungen der menschlichen Arbeit und Gestaltungskraft ineinandergreifen. Deshalb ist die Rückseite jedes einzelnen Kartenblattes mit einem geschichtlichen Text versehen, der auf der Basis nationalsozialistischer Geschichtsbetrachtung alle geschichtlichen, wirtschaftlichen und kulturellen Geschehnisse und Zusammenhänge für den Ausschnitt des betreffenden Kartenblattes festlegt. Man könnte in diesem Teil schon von der dreidimensionalen Karte sprechen.

Das Kartenwerk wird für den Dienstgebrauch innerhalb der Hitler-Jugend als alleiniges amtliches Reichskartenwerk eingeführt, bei außer der restlosen Ausnahme des gesamten geographischen Bildes genau wie bei der deutschen Reichskarte sämtliche Neuerungen, laufende Veränderungen und Erweiterungen, Autobahnen, Jugendherbergen, Heiligtümer und alle wesentlichen Momente, wie sie für die Schulung und den praktischen Gebrauch innerhalb der Hitler-Jugend benötigt werden, bereits verarbeitet hat. Im Laufe dieses und den nächsten Jahren werden laufend die Eingeflossen des Werkes fertiggestellt, die gebietsweise in Druck kommen, so daß schon 1940 das vollständige Reichskartenwerk der Hitler-Jugend zur Verfügung ist.

K. G. L.

1200 PIMPFE AM MEER

Bildbericht vom Sommerlager des Bremer Jungbanns in Langeoog

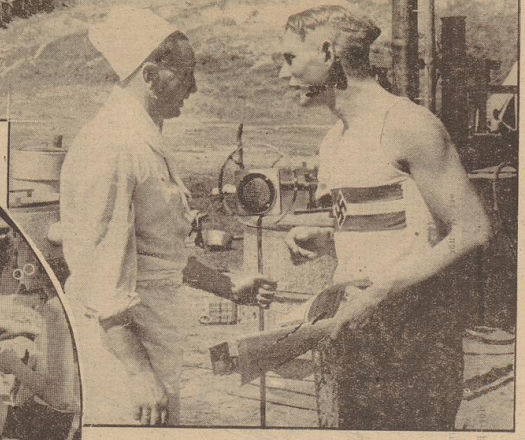

Ganz oben: Alle 1200 mit einem Schnappschuß: Singestunde am Dünenhang. — Rechts darunter: Lustige „Lagerrundfunkreportage" zwischen dem Smutje und dem Lagerführer. — Rundbild links: Guten Hunger! — Unter: Zurück vom Dienst am Strand und am Meer. Eine singende „Urwaldkarawane" bewegt sich durch Langeoogs Sahara . . . Aufn.: Tischer (6), Körber (1).

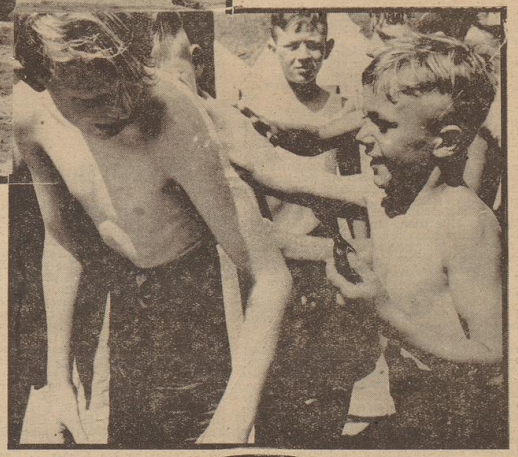

UNSERE BILDER:

Links: „. . . und die Staffel, welche siegt, meldet sich heute abend zum Empfang von Schokolade!" — verkündet der Jungstammführer den Medizinballsportlern, deren lustige Spiele der Stellenleiter für Leibeserziehung im Jungbann, Oberjungzugführer W. Kleinsorge (auf unserem Bild am Ende der Ballreihe) organisiert und leitet. — Unten: Die Lagerverwaltung (verantwortlich Jungstammführer Zerbst) hat Hautöl ausgegeben. Die Rücken der Kameraden werden zur Vorbeugung gegen Sonnenbrand tüchtig eingesalbt. — Rundbild unten: Schneidige Reiterspiele in der Brandung.

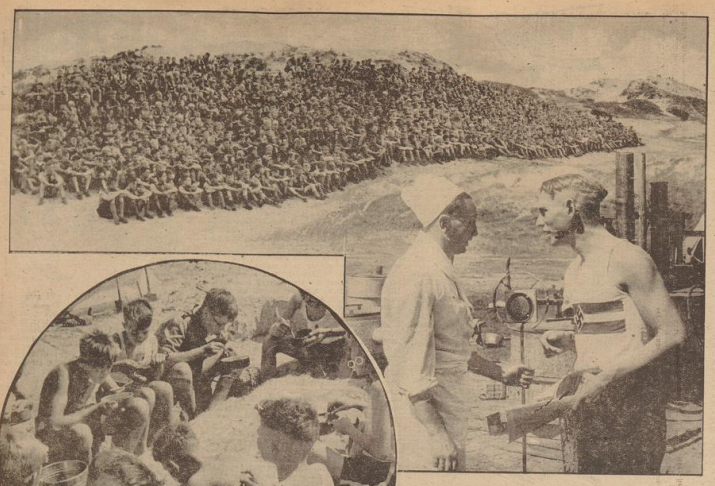

Ganz oben: Alle 1200 mit einem Schnappschuß: Singestunde am Dünenhang. — Rechts darunter: Lustige „Lagerrundfunkreportage" zwischen dem Smutje und dem Lagerführer. — Rundbild links: Guten Hunger! — Unter: Zurück vom Dienst am Strand und am Meer. Eine singende „Urwaldkarawane" bewegt sich durch Langeoogs Sahara . . . Aufn.: Tischer (6), Körber (1).

1200 PIMPFE AM MEER

Bildbericht vom Sommerlager des Bremer Jungbanns in Langeoog

UNSERE BILDER:

Links: „. . . und die Staffel, welche siegt, meldet sich heute abend zum Empfang von Schokolade!" — verkündet der Jungstammführer den Medizinballsportlern, deren lustige Spiele der Stellenleiter für Leibeserziehung im Jungbann, Oberjungzugführer W. Kleinsorge (auf unserem Bild am Ende der Ballreihe) organisiert und leitet. — Unten: Die Lagerverwaltung (verantwortlich Jungstammführer Zerbst) hat Hautöl ausgegeben. Die Rücken der Kameraden werden zur Vorbeugung gegen Sonnenbrand tüchtig eingesalbt. — Rundbild unten: Schneidige Reiterspiele in der Brandung.

Ein Jahr bei der INTERNATIONALEN BRIGADE

Ein Sozialist erlebt das rote Katalonien

Ein Tatsachenbericht von Franz K. Leitner

(6. Fortsetzung)

V.

Regiment 12. Februar 1934

Wir waren mit dem Lastauto von der Grenze nach Barcelona gekarrt und in dem linken Trakt der Kaserne Lenin einquartiert worden. Auf der Vorderfront des Hauses befand sich ein großes Stalinbild, und links und rechts davon ein Sowjetstern, der über zwei Stockwerke reichte. Der Kasernenhof und der Eingang zum rechten Flügel war durch Stacheldraht gesperrt. Dort hausten die Brigaden der POUM, der Partei der marxistischen Arbeitereinheit des Juden Trotzki-Braunstein, die ihre Anhänger in immer steigender Masse aus den Reihen der anarchistischen Gewerkschaften holte. Zwischen ihnen und uns gab es öfter Reibereien, die sich endlich zu dem fürchterlichen Blutbad von Barcelona auswuchsen.

Am ersten Tag hatten wir unsere „Uniformen" erhalten und waren dem Regiment 12. Februar 1934 zugeteilt worden, das beinahe vollständig aus Österreichern bestand.

Dieser 12. Februar wird immer und ewig ein Schandfleck in der Geschichte Oesterreichs bleiben. Auf beiden Seiten wurden damals Arbeiter gegen Arbeiter gehetzt,

In den von den Nationalisten eroberten Gebieten macht die Organisation der Jugendbewegung günstige Fortschritte. Alle scharen sich um die Fahnen der Falangisten, um nie wieder eine rote Schreckensherrschaft erleben zu müssen. — Unser Bild zeigt weibliche Falangisten auf dem Wege zu einer Kundgebung in Toledo. (Presse-Hoffmann.)

während die Führer im sicheren saßen. Die Entscheidung mit den Waffen wurde damals zwischen einem Klüngel gewissenloser roter Juden und einer machtgierigen christlichsozialen Clique ausgetragen, die sich auf Gott berief, Kanonen schleuderten ihre verheerenden Granaten in Arbeiterhäuser. Die Juden Deutsch und Bauer, die Führer des linken Flügel der Sozialdemokratischen Partei und auch die führenden kommunistischen Juden, flohen rechtzeitig nach der Tschechoslowakei, während man eine Unzahl von Galgen gegen das eigene Volk aufrichtete. Die gleichen Galgen traten einige Monate später wiederum in Aktion, als sich die nationalen Teile der Bevölkerung Oesterreichs gegen die christlichsozialen Verfassungsbrecher erhoben. —

Nach dem 12. Februar 1934 flohen viele Oesterreicher in die Emigration. Hier, ohne jede Verbindung mit der Heimat, verloren sie allen Ueberblick über die großen geschichtlichen Ereignisse dieser Umbruchzeit. So wurden sie billiges Kanonenfutter für die dritte Internationale. Doch nicht nur Irregeleitete waren im „Regiment 12. Februar 1934" sondern auch eine ganze Menge gescheiterter Existenzen, die froh sein mußten, im Trubel des spanischen Bürgerkrieges untertauchen zu können. Einbrecher, Totschläger und Mörder von Beruf, wie etwa der berüchtigte Johann Gutter, der wegen Raubmord mit lebenslänglichem Kerker bestraft und nach 18 Jahren Kerker amnestiert wurde. Aber auch arme Teufel waren dabei, die das System Schuschnigg aus dem klassischen Land der Arbeitslosigkeit vertrieben hatte.

Pepo wird Adjutant

Drei Tage waren wir hier. Lernten spanische Kommandos und liefen in alten Monturen, die Seuchenfetzen waren. Am ersten Tage hieß es: „Gediente am linken Flügel antreten!" Dann war der Ausbildungsoffizier gekommen und hatte gefragt: „Wer kennt sich mit Maschinengewehren, System Schwarzlose, aus?" Seine beringten Wurstfinger hatten dabei auf einen roh gezimmerten Haufen alten Zeugs in einer Ecke des Hofes gewiesen. Albert hatte mich am Arm gepackt und nach vorne gezogen. Der Offizier hatte ihn kurz angesehen und gesagt: „Richten Sie den alten Kram schußfertig her. Eine Werkstätte steht Ihnen für Verfügung. Wenn es klappt, kommen Sie in der Kaserne Lenin Waffenmeister werden. Wenn Sie sich nur vom Kampf drücken wollen, laß' ich Sie erschießen. Das geht sehr schnell bei uns!"

Noch in der gleichen Stunde waren die Gedienten an die Front abgegangen. Das andere Kanonenfutter sollte zwei Wochen ausgebildet werden, um dann gleichfalls im Raum von Saragossa eingesetzt zu werden. Leo und der Techniker wurden zum Ausbildungstrupp kommandiert. Nur Pepo, der Einbrecher, hatte es besser getroffen als sie. Der Offizier war die Front abgegangen und plötzlich vor dem hertuskischen Pepo abgegangen und plötzlich vor dem hertuskischen Pepo stehengeblieben. „Was ist ihr Beruf?" hatte er ihn stehengeblieben. „Was ist ihr Beruf?" hatte er ihn gefragt. Pepo hatte, verlegen eine Zigarette hinter dem Ohr hervorgezogen, wo er sie immer trug, wie ein Schreiber seinen Bleistift: „So, eigentlich, Herr Genosse Offizier", hatte er gesagt, „bin ich ein Bergbrecher". „Ach was", war die Antwort. „Sie haben eben die Berabung der reichen Räuber, die Expropriation der Expropriateure, ein wenig auf eigene Faust selbst vorgenommen. Können Sie schießen?" — „Ja", hatte Pepo gesagt. „Am liebsten mit einem Sackpfeifer, mit einem kleinen Revolver, das Gewehr ist mir zu wenig schnell." Der Oberst hatte dem Einbrecher auf die Schulter geklopft und gesagt: „Sehr gut, Sie werden noch einen guten Internationalisten abgeben. Sie sind bei mir Adjutant." Mit dem Einbrecher im Schlepptau war der Oberst davongesegelt.

Am Abend kam Pepo zu uns aufs Zimmer, in einer funkelnagelneuen Uniform. Am Kragen glänzte eine kleine Revolvertasche. Geheimnisvoll hatte er uns zugeflüstert: „Der Oberst ist richtig! Wißt Ihr, was er zu mir gesagt hat? Schnell schießen und gut treffen! Wie in Chikago. Ein toter Mann kann nie mehr plaudern! Wie in Chikago!" Nur die Revolvertasche gefällt mir net. Es dauert zu lang, bis ich sie offen habe. Aber Disziplin muß sein. So muß ich eben einen Revolver am Ueberschwung tragen. Lieber war' er mir in der Hosentasche! Ich bin jetzt dem Oberst sein Leibgardist!"

Ausbildung von Kanonenfutter

Die ersten zehn Tage hatten die Rekruten der internationalen Brigade keinen Ausgang. Die Ausbildung am Gewehr nahm nur drei Tage in Anspruch. Die Feuerübungen wurden den Brigadisten mit Schimpworten und Anrohungen des Erschießens sehr schnell abgewöhnt. Alle Leute wußten, daß es hier ernst gemeint war. Wir hörten öfter gegen Mitternacht aus den Kellern der POUM-Kaserne die Salven von Füsilierungen. Jedem Maschinengewehr war ein ausgebildeter Vormeister und Richtschütze zugeteilt, der gewöhnlich ein Angehöriger des ehemaligen sozialdemokratischen Republikanischen Schutzbündes war. Die einzelnen anderen Leute wurden zum Zubringen der Munition und zum Schleppen des Wasser- oder Werkzeugnerschlages verwendet. Handgranaten wurden den Brigadisten nur gezeigt und der Ausbildungsoffizier sagte: „Das Ding geht auf diese Weise los. Wenn ihr vorne seid, schmeißt es den Gaunern von der anderen Seite in die Fresse."

Albert und ich putzten gerade die rostigen Maschinengewehre. Kopfschüttelnd, beinahe ergriffen, sagte mein Freund: „Siehst du, deshalb habe ich dich mit nach vorne gezogen. Maschinengewehre putzen und reparieren lernst du bei mir. Ich werde auch weiter sehen, daß wir hier weiter beisammen bleiben. Dieser Ausbildungsoffizier ist der reinste Gangster und Berufsmörder. Der hetzt die Leute ins Feuer, ohne ihnen auch nur die Möglichkeit zu geben, sich zu wehren."

Die hier beschriebene Ausbildung der Internationalisten wurde besonders in den letzten Monaten, die der großen Schlacht von Teruel vorangingen, auf die hier geschilderte Art und Weise betrieben. Der Druck der nationalistischen Streitkräfte, die gegen die zusammengelaufenen Haufen der Brigaden mit ungeheurem Schwung stürmten, wurde derartig stark, daß die Valencianregierung, um wenigstens die größten Lücken an den Fronten zu stopfen, bedenkenlos ganze Hekatomben von Menschen aus aller Welt ins Feuer jagte. Die Ausbildung vorher war allerdings wesentlich besser, darauf ist zurückzuführen, daß die roten Fronten nicht schon lange eingedrückt wurden. Außerdem schlugen sich die gedienten Leute der internationalen Brigaden, insbesondere die der 14. und 18. mit verbissener Zähigkeit. Denn hinter ihren Linien standen die Maschinengewehre der russischen Interventionstruppen, während vor ihnen Spaniens nationalistische Jugend, getrieben von ihrer heißen Liebe zu ihrem schönen Land, mit ungeheurem Elan in den Kampf ging. Ich erinnere hier nur an die Reiterattacke des 10. Reiterregimentes, das weit vorgeprellte rote Maschinengewehrstellungen bei Getafe vor Madrid im Ansritt mit dem Säbel nahm. Nie hat es tapfere Männer gegeben.

Bei uns fiel das Kanonenfutter in derartigen Mengen, daß der Werbeapparat nicht so schnell nachkommen konnte. Deshalb griff die Sowjetunion zur offenen Intervention. Eines Tages mußten wir alle im Kasernenhof antreten. Der Ausbildungsoffizier, ein kleiner, beleibter Mann, mit dichten, schwarzen Schnurrbart unter der kolbenähnlichen Säufernase, schnarrte uns an: „Wir werden heute nachmittag russische Genossen am Hafen empfangen! Sie sind gekommen, um der spanischen Demokratie gegen die Faschisten beizustehen! Unter den russischen Helden werden auch Oesterreicher sein, die nach dem 12. Februar 1934 in die Sowjetunion geflüchtet sind!"

Das Regiment „12. Februar 1934" umfaßte zu meiner Zeit mit den Ersatzformationen ungefähr 3000 Mann. Dies ist aber nicht die Gesamtzahl aller Oesterreicher, die in Rotspanien waren. Die Menschenhändler hatten besonders im österreichischen Volk unter der jungen Generation leichte Arbeit. Halb verhungert, ein Weltverlerben oder den raschen Tod durch Selbstmord vor den Augen, lebten im Schuschnigg-Oesterreich ungefähr hunderttausend Jugendliche ohne Unterstützung, wie der heute abgefangene Kanzler selbst zugeben mußte. Die anderen Oesterreicher wurden sehr oft in rein rotspanischen Regimentern verwendet. Insbesondere waren Facharbeiter aus Oesterreich in den Rüstungsfabriken Kataloniens, aber auch Offizierstöchte, Techniker und andere Arbeiter sehr gesucht.

Eine Schiffsladung russischer Spezialisten

Auf ein Hornsignal traten wir im Hof der Kaserne Lenin an. Wir wurden gezählt und marschierten dann zum Hafen hinab. Im Frachtbecken lag ein großer Dampfer, von dessen Topp die Sowjethandelsflagge wehte. Die Dampfladebäume waren in ununterbrochener Bewegung. Am Kai standen dunkel uniformierte Trupen in losen Gruppen, die Gewehre zusammengestellt. Einer der Truppenteile, die eben ausgeladen wurden, war mit dunklen Reithosen, Stiefeln, blauen Hemden und blauen Pullmannmützen uniformiert. Als wir anmarschiert waren, begrüßten uns Zurufe. Unserem Regiment hatte sich eine ungeheure Menschenmenge aus Fabriken und Häusern unter der Führung roter Polizisten angeschlossen. Frauen mit hungerbleichen Gesichtern wankten einher, Männer und junge Burschen, deren Schultern schon die Lasten schwer werden trugen rote Transparente mit der Aufschrift: „Die Russen helfen uns!", „Es lebe die Sowjetunion!". Ich hörte eine Frau zu ihrem halbwüchsigen Mädel sagen: „Quäl' mich nicht immer so, ich habe kein Brot. Aber morgen wirst du welches essen. Die Russen haben uns gewiß Brot mitgebracht! Sie kommen, um uns zu helfen."

Die Lebensmittelnot in Barcelona war damals schon sehr groß. Sogar in den Kasernen gab es nirgends anständiges Essen. Auch mit Tabak haperte es in der ganzen Stadt. Man muß bedenken, daß für Spanier die Zigarette das O und A des Lebens darstellt. Nun war in der großen Hafenstadt nicht ein Zigarettenpaket aufzutreiben. Nur die Offiziere und ihre Mädchen hatten Zigaretten in Fülle und Fülle. Wir Internationalisten erhielten alle zwei Tage zehn Stück.

(Fortsetzung folgt.)

Wissenswertes Allerlei

Wie so viele unserer Stubenpflanzen ist auch die Begonie nach einem Manne genannt, nämlich nach dem französischen Gouverneur Begon auf St. Domingo. Der Name wurde der Blume im 17. Jahrhundert gegeben.

*

Das russische Wort Kopeke bedeutet eigentlich „kleine Lanze" und stammt daher, daß auf den ältesten Kopeken-Münzen ein Bildnis des Zaren Iwan IV. war, der eine Lanze in der Hand hielt.

*

Zugvögel, die hoch im Norden leben, haben längere Flügel als Vögel gleicher Art, die weiter südlich wohnen. Das hat die Natur so eingerichtet, weil die Zugvögel des hohen Nordens im Herbst und Frühling weitere Strecken zurückzulegen haben. Der Unterschied in der Flügelspanne kann so groß sein, daß man daran ungefähr beurteilen kann, wo die Vögel ausgebrütet wurden.

*

Ein junges Mädchen aus Detroit, namens Eleanor Buck, fand ihren Nachnamen so lächerlich, daß sie eine Eingabe auf Namensänderung machte und die Genehmigung bekam, sich in Zukunft Eleanor Stamer zu nennen. Schon vier Monate danach verheiratete sie sich mit einem Manne, der Bernhard Buck hieß, ohne jedoch mit ihr verwandt gewesen zu sein.

*

Die Porzellanfabriken in Delft gehören zu den ältesten in Nord-Europa. Das erste Porzellan wurde dort schon um das Jahr 1310 hergestellt. Damals war Delft ein kleiner Ort, der nach dem Kanal benannt war, an dem er lag. Auf flämisch bedeutet das Wort Delft Kanal.

Das Berliner Wappen wird lebendig

Das Geschenk der Bundeshauptstadt Bern
Zwei Bären wandern in die Reichshauptstadt

Berlin, 29. Juli.

Abseits der großen Umbauarbeiten im Zuge der Neugestaltung der Reichshauptstadt ist im Alsidoviertel ein kleines Projekt in Angriff genommen worden, das die originelle Seite Berlins aufzeigt: ein Bärenzwinger für die von der Stadt Bern geschitteten Wappentiere.

Als die Reichshauptstadt vor einem Jahr ihr 750-jähriges Jubiläum feierte, hatten sich zahllose Gratulanten aus dem In- und Ausland in eigener Person oder mit Briefen, Telegrammen und Geschenken ein. Es waren die Bürgermeister der bedeutendsten Städte der Welt, die damit ihre Freude über die Geburtstagsfeier der deutschen Metropole an der Spree bekunden wollten. Unter den vielen sinnigen Geschenken, die sich im Berliner Rathaus türmten, war jenes der schweizerischen Bundeshauptstadt Bern, sicher das eigenartigste: Bern ließ seine und Berlins Wappentiere lebendig werden und vermachte der Reichshauptstadt zwei richtige, possierliche Braunbären. Sie brauchten nur abgeholt zu werden!

Aber das war leichter gesagt als getan. Denn wohin damit? Das einfachste wäre freilich gewesen, sie in den Zoo bringen zu lassen, aber nachdem es sich doch hier um Wappentiere handelt, die man besonders in Ehren zu halten hat, konnte man sie doch nicht wie gewöhnliche Raubtiere in den Käfig sperren. Ein Jahr ist darüber vergangen, und die Berner Bären warten bisher immer noch auf den Tag, da sie ihre Reise nach Deutschland antreten und in Berlin ihren festlichen Einzug halten können.

Nun, was lange währt, wird bekanntlich gut! Man erinnerte sich, daß beispielsweise Merseburg schon seit langen Zeiten einen Raben als lebendiges Wahrzeichen der Stadt in einem prunkvoll ausgestatteten Käfig hält, der aus staatlichen und gemeindlichen Mitteln unterhalten wird, und so kam man in Berlin zu einer ebenso originellen Lösung des Problems. Die brummenden „Berliner Bären" sollen im ältesten Teil der Reichshauptstadt ihre ständige Bleibe finden. So suchte man denn nach einem geeigneten Platz und fand ihn schließlich in der schönen Parkanlage vor dem Märkischen Museum. Hier sind die Arbeiten für einen geräumigen Bärenzwinger bereits begonnen worden. Die zottigen braunen Gesellen werden darin ein Heim finden, um das sie von allen Zootieren der Welt beneidet werden. Sie erhalten eine regelrechte kleine Bärenvilla und dazu ein geräumiges Freigehege, das durch einen vier Meter breiten Wassergraben und eine brusthohe Mauer von der Museumswelt getrennt ist. Selbst der Speisezettel ist schon zusammengestellt. Bekanntlich sind Bären mit Vorliebe Vegetarier und im Freien recht genügsam, so daß die täglichen Futterkosten für beide Tiere kaum vier Mark betragen.

Der Bär ist übrigens ein urdeutsches Tier, und es ist kaum 50 Jahre her, daß in Deutschland das letzte in freier Wildbahn lebende Exemplar in den Alpen geschossen wurde. Die Germanen weihten ihn dem Thor, der selbst den Namen Bär (Björn) führte, im altdeutschen Tierepos ist er sogar der König der Tiere. Und mit wahrhaft königlichen Ehren werden die beiden lebendigen Wappentiere in Berlin empfangen werden, das damit um eine originelle Sehenswürdigkeit reicher geworden ist.

zb.

Postkutschen-Romantik lebt wieder auf

Als man es mit dem Reisen noch nicht eilig hatte — Der Postillon soll den Leuten frühzeitig zum Ausweichen zurufen . . .

Berlin, 29. Juli.

Bekanntlich werden noch in diesem Sommer in den landschaftlich schönsten Gegenden Deutschlands 15 Postkutschen eingesetzt. Damit wird wieder ein Stück jener Romantik lebendig, die einst mit dieser Art des beschaulichen Reisens verbunden war.

Da kämpfen in unserem Zeitalter der stürmisch vorwärtsschreitenden Technik Autos und Flugzeuge um Bruchteilssekunde, rasen elektrische Züge in donnernder Fahrt über den Schienenpfad, und mit der Uhr in der Hand feilschen die Menschen um kostbare Minuten und Sekunden. Eine lärmende, hastende Welt um uns, die für Romantik nichts mehr übrig zu haben scheint. Doch welche Ueberraschung — es öffnet sich das Tor des Museums und heraus rumpelt ein Gefährt aus den Tagen, da der Großvater die Großmutter nahm: die gute, alte Postkutsche rollt wieder in bedächtiger Langsamkeit auf der Landstraße. Reichspostminister Dr. Ohnesorge hat sie wieder zu neuem Leben erweckt, freilich nicht ohne sie einen kleinen Tribut an die heutige Zeit zahlen zu lassen.

Die 15 Postkutschen, die noch im Laufe dieses Sommers in den landschaftlich schönsten Gegenden des Reiches eingesetzt und vierspännig gefahren werden sollen, werden uns nicht mehr in der altvertrauten Form begegnen, sondern in der Konstruktion und Ausstattung unserer heutigen Geschmacksrichtung und Bequemlichkeit angepaßt sein. Schließlich tragen sie auch die Fahrgäste keinen Braten mehr und keine Krinoline mehr! Was aber erhalten bleibt, ist die Seligkeit einer solch beschaulichen Reise abseits der großen Verkehrsstraßen, die alten und jungen Leuten, die nach der blauen Blume der Romantik suchen, ein ganzes Paradies der Freude und Schönheit offenbart.

Erinnerungen an längst vergangene Tage werden wieder lebendig, wenn in Zukunft an schönen Sommertagen wieder das Posthorn seine schönen Weisen spielt. Und die gelbe Kutsche fängt zu erzählen an, berichtet von jenen Zeiten, als es nicht nur vergnüglich, sondern kraxpaziös und manchmal auch gefährlich war, sich auf einsamen Straßen durch das Land fahren zu lassen. Aber auch die Herren Posthalter hatten so ihre Sorgen. Da wird im Hamburger Postmuseum ein merkwürdig anmutendes Gefährt aufbewahrt, eine Postkutsche, die nicht die gewöhnliche Form eines Kastens, sondern einer — Kugel aufweist. In Nordrußland wollten noch vielen Jahrzehnten die Klagen der Postbalteret über die vielen blinden Passagiere nicht verstummen, und man versuchte vergeblich, den unerwünschten, nichtzahlenden Gästen das Handwerk zu legen. Bis ein findiger Kopf die Kugel-Postkutsche ersonnen hatte, die mit ihren runden Wänden keine Möglichkeit mehr bot, sich am Hinterteil des Wagens festzuhalten oder zu verbergen.

Das Schwarzfahren war also damals schon eine beliebte Unsitte des Reiseverkehrs. Schließlich auch verständlich, wenn man weiß, daß eine Fahrt mit der Postkutsche eine ziemlich teuere Angelegenheit darstellte. Der Fahrpreis betrug im Durchschnitt sieben bis zehn Pfennig pro Kilometer. Eine Reise von Berlin nach München verschlang also ein kleines Vermögen, ganz abgesehen davon, daß man dabei einige Wochen unterwegs war und mehr tot als lebendig an seinem Bestimmungsort ankam.

Nicht jeder „Schwager", der auf dem Kutscherbock saß, hatte gleich gute Eigenschaften, und es kam nicht so sehr darauf an, ob er aus seinem Posthorn schöne Lieder hervorzuzaubern verstand, sondern mehr Wert wurde auf seine Tüchtigkeit als Fuhrwerkslenker und Pferdepfleger gelegt. Manche wußten die Gäule nicht richtig zu behandeln, die dann ihre eigenen Wege gingen, samt dem vollbeladenen Gefährt Reißaus nahmen, das dann nach wilder verwegener Fahrt irgendwo als Trümmerhaufen liegenblieb. Um nun die Postillone anzuspornen, gab es bis zum Weltkrieg besondere Auszeichnungen für „Bewährung auf dem Kutscherbock". Die tüchtigsten „Schwager" erhielten das „Ehrenposthorn mit silbernem Vorlegee", eine zweitägige Ehrung war die Verleihung der Ehrenpeitsche. Noch heute leben viele alte Postillone, die diese „Trophäen" in ihrem Altersstübchen voll Stolz aufbewahren.

Selbstverständlich erließen die einzelnen Postverwaltungen und Landesbehörden eine Reihe von Bestimmungen, die die Sicherheit der Reisenden gewährleisten und die Ordnung auf den Straßen aufrechterhalten sollten. So lesen wir in einer kurfürstlichen Verordnung aus dem Rheinland über das Reiten und Fahren folgende köstliche Sätze: „Wenn die Herrschaft sich im Wagen befindet, darf nur mittelmäßig getrabet, wenn der Wagen leer ist, im Schritt gefahren werden. Ein vierspänniger Postwagen darf in keinem Falle anders als im Schritt gehen. Der Postillon soll den Leuten frühzeitig zum Ausweichen zurufen, begegnen ihm alte Leute oder Kinder, so soll er stille halten. Im Winter, wenn Schnee und Eis das Rasseln der Wagen unhörbar machen, sollen die Wagenpferde mit Schellenkränzen behängt werden." Nein, vor hundert Jahren hat man es mit dem Reisen wirklich nicht eilig gehabt!

Die Chronik erzählt auch von gar tapferen Mannen, die mit Inlinder und Kederbusch auf dem Kopf die Postkutsche lenkten und die nicht selten ihre Gäste gegen Wegelagerer zu schützen hatten. Einer dieser Unerschrockenen war der sogenannte „Räuberkunrad", der auf der Strecke Hildesheim—Goslar den Postdienst versah. Seine harten Fäuste wurden von allen lichtscheuen Elementen gefürchtet, hatte er doch schon über ein Dutzend Räuber zur Strecke gebracht. Einmal geschah es sogar, daß er einen russischen Großfürsten, der im Juli 1835 eine Extrapost nach Wiesbaden bestellte, weidlich verprügelte. Der hatte sich wiederholt gegen sein Trompeten aufgelehnt, und weil der Postillon einmal dem Verlangen des Gastes, rascher zu fahren, auf dem bergigen Gelände nicht nachkam, zog der Fürst kurzerhand die Pistole und gab zwei Schüsse ab, die Räuberkunrad am Kopf verletzten. Die Folge war, daß der Postillon wortlos vom Wagen stieg, sich den Fürsten herausholte, ihm die Hose auszog und so lange zuschlug, bis er winselend Abbitte tat.

zb.

UNSERE BILDER:

Links: Die Stafel, welche Hitler bei seinem Besuch in Italien begleitete, macht sich bei der Parade in Rom im Schloßhof der Villa Savoia, deren hintere Spitze man im Hintergrund sieht, gut. — Verhandlungen der Lehrerzeichnung im Jugendheim Ostertor zwischen Vertretern der Gauleitung und Vertretern der Lehrerschaft. Rechts: Gauleiter W. Kleinsorge (mit Brille).

Schnütibums / Von M. Dehn

„Also hört mal: Es hilft nichts: Wir müssen euch ein Weilchen mit Gisela allein lassen; ihr werdet ja mit ihr fertig werden", sagt der Papa.

Und Tante Emmi, Onkel Theo und Tante Lore versicherten wie aus einem Munde: „Aber natürlich, es ist doch etwas Entzückendes, solch ein Kind!"

„Na eben!" meinte der Papa schon im Hinausgehen. Hinterher behauptete Onkel Theo, es habe direkt schadenfroh geklungen.

„So, ich setze sie ins Jäunchen", sagte die Mama, „da kann sie kein Unheil anrichten; nehmt sie aber ja nicht hoch, sonst wird sie verwöhnt! Uebrigens muß Erika auch gleich kommen!" Erika war die Perle auf Schnütibums; sie wog hundertsiebzig Pfund und war neunzehn Jahre alt.

Und so standen die drei Großen voll Spannung und Tatendurst um das weißgestrichene Jäunchen, das einem siebzig Zentimeter hohen Menschlein Schutz und Gefängnis bedeutete. Gisela, eine Symphonie in Hellblau und Rosa, sah erwartungsvoll zu den drei Riesen auf.

„Ei, ei, ei", sagte Onkel Theo verlegen-freundlich, ohne allerdings den geringsten Eindruck damit zu machen. „Pust ihn lieber auf!" befahl Tante Emmi. Onkel Theo pustete, daß ihm die Augen aus dem Kopf traten. Und es entwickelten sich aus einem schlappen, larvenhaften Bündelchen die barocken Formen eines Fabelwesens. Es war ein Mittelding zwischen Specht und Dinosaurier, nannte sich Hund und maunzte wie eine Katze, wenn man es ermunternd in die bleichen Backen kniff. Mit siegessicherem Lächeln streckte Tante Emmi das Unwesen über das Gitter. Gisela entwich in die fernste Jäunchenecke, rundete das Mäulchen zu unwahrscheinlicher Kleinheit zusammen und überraschte die gespannten Zuschauer durch ein aus den tiefsten Tiefen der Kehle geholtes, langgezogenes „Doch" der Mißbilligung.

„Guck, sie macht ein Pfennigmäulchen", stellte Tante Lore bewundernd fest. Nun setzte Onkel Theo das Ding mit der seltsamen Naturgeschichte mitten in das Jäunchenviereck.

„Nun sieh doch mal, was wir dir mitgebracht haben!" flötete Tante Emmi. Mit unnachahmlicher Bewegung packte Gisela das Fabeltier am Schwanz und wirbelte es über das Gitter, ohne ihm noch einen Blick zu gönnen. Die Antwort war deutlich.

„Das Kind hat Geschmack!" meinte Tante Lore. Was Tante Emmi etwas erboste.

„Kann noch nicht sprechen ..."

„Wieso soll sie mit vierzehn Monaten schon sprechen können?" fuhr Tante Lore dem Onkel Theo gereizt ins Wort. Sie war die Patin.

„... und kann doch schon soviel sagen!" beendete der Unterbrochene seine tiefsinnige Bemerkung.

„Ach so!" nickte Tante Lore versöhnt.

Mittlerweile war Onkel Theo zu der Ueberzeugung gelangt, das Seinige für die Unterhaltung des „entzückenden Kindes" getan zu haben. Nach einem nochmaligen kläglichen Eieiei zog er sich einen Stuhl heran und vertiefte sich in die Sonntagsnummer.

Jetzt fing Tante Lore an, ihre Talente spielen zu lassen. Doch ihr ewiges „Backe, backe Kuchen" machte der kleinen Gefangenen nur mäßigen Spaß. Sehnsüchtig reckte sie inzwischen immer wieder die runden Aermchen hoch. Verstand sie denn kein Mensch?

Als nun aber im Laufe des Spiels Tante Lore mit ihrem von einem silbernen Clip gehaltenen großen Kragen der Kleinen gefährlich nahe kam, hielt diese den Weg der Rettung für gesichert. Sie vollführte einen Klimmzug an dem weißen Seidengerüsel, das gegen diese mißbräuchliche Benutzung mit einem hörbaren und leider auch sichtbaren Ratsch protestierte. Der Clip reckte sich vor Schreck aus den Gelenken.

„Da kommt aus seiner Kluft hervor,
der Räuber, klein und wild"

zitierte der Onkel hinter seiner Zeitung. Doch diese klassische Erinnerung, frei nach Uhland, tröstete Tante Lore nur wenig über ihren vernichteten Sonntagsstaat. Mit „Backe, backe Kuchen" war es nun vorläufig nichts mehr.

Tante Emmi versuchte mit Gummipüppchen, Wollknäuel und Ball ihr eHil; doch alles wurde unbeachtet, verächtlich nach draußen befördert.

Da tuschte dem Onkel ein Zeitungsblatt von den Knien. Mit einem hellen kleinen Mäuselnquieken zog die kleine Gefangene es zu sich herein und begann beseligt, sich auf ihre Art damit zu beschäftigen. Sie schwenkte es wie eine Fahne, legte es sich über das Köpfchen, trampelte darauf herum, kurz und gut, sie war so wohltuend in Anspruch genommen, daß die drei Hüter aufatmeten. Daß sie nachher anfing, das Blatt in seine Bestandteile zu zerlegen, war weniger nett. Als man aber schließlich eine Ecke der Sportbeilage eben noch in ihrem Munde verschwinden sah, gab es einen Ruf des Entsetzens, und es erfolgte eilige Beschlagnahme aller im Jäunchen verstreuten literarischen Erzeugnisse.

Das nahm Gisela übel. Ihr Mund öffnete sich zu einer erheblichen Rundung. „Jetzt macht sie aber ein Fünfmarkstückmäulchen!" brummte Onkel Theo. Und schon erschütterte ein inbrünstiges Geheul der Enttäuschung und Langeweile die Ohren der lieben Gäste; dazu trommelten die kleinen Füße in Lederschuhen Nr. 22 einen Generalmarsch auf die Stubendiele. „Es rast das Kind und will sein Opfer haben!" zitierte der ratlose Onkel.

Da wuchtete Erika, die Perle, in das Zimmer herein, das plötzlich merkwürdig beengt erschien. Mit Feldherrnblick übersah sie die Lage.

„Sie hat ja auch nichts zum Spielen", meinte sie vorwurfsvoll. Onkel Theo deutete bescheiden auf die Trümmer seiner Zeitung.

„Das ist nich hügenisch!" belehrte Erika, „laß man, mein Schnütilein, ich hole dir besseres Papier zum Spielen!" Und sie kehrte wieder mit einer Wucht I a fettdichtem Butterbrotpergament, Melancholisch, mit leisem Aufseufzen, ließ Gisela ihre winzigen Finger durch den Blätterwald gleiten.

„Ja, ja, wer einmal im Leben Druckerschwärze geleckt hat, der hat für leere Blätter kein Interesse mehr", bemerkte Onkel Theo gedankenvoll. Die praktische Erika nahm das in wortwörtlichem und diesmal richtigem Sinn: „Hattu fressen, mein Schnütibums? Komm, schent her!"

Einladend schob sich Erikas Hand unter der Kleinen weiches Kinn. Schnütibums verstand diese Gebärde, würgte wie ein Raubvogel, und schon lag die zerfaute Rudergegatte als trauriges Klümpchen auf der betrachtlichen Rechten.

Nun vollführte Erika, um ihren Herzensliebling aufzuheitern, unbekümmert um die Anwesenden einen seltsamen Tanz vor dem weißen Käfig. Sie drehte sich mit der Anmut einer jungen Bärin, klatschte laut in die Hände und sang mit dröhnender Stimme: „Kleine, Dicke, Süßeee, Hopsassa!"

Nichts als dies. Es ging so ungefähr nach der Weise vom Männlein im Walde, still und stumm. Rührend und unsagbar süß war es nun zu sehen, wie das kleine Wesen im raso Strickkleidchen begeistert im Takt auf und ab wippte und in hellen, hohen Mäuseleintönen mitsang. Das reizende Gesicht unter dem weißblond schimmernden Haar war ein einziges Strahlen des Glückes.

Da nun aber Küchenarbeit nicht die Eigenschaft hat, von selber fertig zu werden, zog sich die tanzende Perle so sachte in der Richtung zur Tür zurück. Fünfmarkstückmäulchen!

„Laß man, mein Schnütibums, jetzt bring' ich dir aber ganz was Feines zum Spielen!" Und es traten ein mittelgroßer Koffer und ein hölzernes Tablett in Erscheinung.

„Bemerkenswert hygienisch!" stellte Tante Emmi fest. „Glück im Winkel. Der Koffer war ein Tisch, eine Treppe, das Holztablett gab so einen wunderhübschen Laut von sich, wenn man es auf die Jäunchenecke schmetterte. O, Gisela hatte schon allerlei Erfahrung. Bei plötzlichen Krachtönen plinkt man mit den Augen!

Ursula und ihre Puppe Hertha Kraemer (Deike M)

Manchmal plinkte das kluge Kind erst — und schmetterte dann!

Nach einem Weilchen aber ging das hohe, helle Freudengequiek in ein leise mauzendes Weinen über. Die drei Großen sahen sich bestremdet, angstvoll an. Sollte etwa die Druckerschwärze? Das böse Gewissen trieb den Onkel an die Küchentür.

„Fräulein Erika, sie weint so leise vor sich hin, was will sie wohl?"

„Töppi!" orakelte die Stundenperle. Und wieder erschien Erikas Walkürengestalt zwischen den sich automatisch verengenden Wänden.

„Na, mein Schnütibums? Komm mit, mein Schnütibums!" Mit einem Jubelschrei flog Gisela an Erikas beachtliche Front. Mit ihr entschwebe der mehrpfündige Koffer, den die paar Quadratzentimeter Händchen erstaunlich fest umklammert hielten.

„Ich behalt' die Süße dann drekusen!" sagte Erika im Hinausgehen. Niemand widersprach. Die Tür schloß sich, die Wände rückten auseinander. Das Jäunchen war leer.

Die drei Gäste saßen still in ihren Sesseln, ein wenig abgekämpft. Tante Lore renkte ihren Clip ein und drehte und wendete das Seidengerüsel so lange, bis es recht apart fiel und beinahe heil aussah. Tante Emmi streichelte dem mißgedeuteten Fabeltier den hügeligen Rücken und summte dazu wie hypnotisiert: „Kleine, Dicke, Süße, Hopsassa."

Onkel Theo stellte die Reste seiner Zeitungsbeilage zu einem reizvollen Mosait zusammen und starrte sinnend auf die Ecke, wo die aufgegessene Rudergegatte ihren Platz gehabt hatte. „Schnütibums, Schnütibumslein ..." murmelte er gedankenverloren, bewundernd, erlöst, erschöpft vor sich hin.

Die sogenannte Krankheit

Gottfried Keller wohnte von 1850 bis 1855 in Berlin, wo er seine Hauptwerke „Der grüne Heinrich", „Die Leute von Seldwyla" und den Band „Neuere Gedichte" verfaßte.

Er liebte einen guten Tropfen und benötigte ihn sogar zur Anregung beim dichterischen Schaffen.

Auf einer Geburtstagsfeier im Hause des gastfreundlichen Berliner Verlagsbuchhändlers Duncker hatte es dem jungen Gottfried Keller der ausgezeichnete Moselwein sehr angetan, der hier kredenzt wurde.

Während er auf der Straße heimwärtsging, kam ihm plötzlich ein Nachtwächter mit seinem mächtigen Spieß und seiner Laterne in den Weg.

Keller, dessen Blick durch den übermäßigen Alkoholgenuß stark getrübt war, sah diesen für einen gestrengen Polizisten an und suchte in strafter Haltung möglichst unauffällig an ihm vorbeizukommen.

Doch gerade in dem Augenblick machte sich die bekannte Tücke des Objekts bemerkbar, und er purzelte zu Boden, dem Nachtwächter vor die Füße.

Hilfreich richtete dieser den Umgekippten, der schwer wieder auf die Beine kommen konnte, hoch.

„Schönen Dank, Herr Polizeidirektor!" stotterte Keller. Verzeihen Sie! Ich bin nämlich krank!"

Worauf ihm der Nachtwächter, dem der kräftige Weinduft zuströmte, schmunzelnd entgegnete: „Schon gut, verehrter Herr! Wenn ich nur einen Teil von Ihrer sogenannten Krankheit hätte, wäre uns beiden gedient!"

Mü.-Rü.

Räuberhauptmann Rosza Sandor

Eine Geschichte aus der Kindheit von Josef Bös

Der Räuberhauptmann Rosza Sandor war zwei Jahre älter als der gewöhnliche Räuber Bühn Robert und ich. Eigentlich hieß er Frank Otto, und nur im Winter, wenn wir wochenlang Räuber spielten, nannte er sich nach seinem großen ungarischen Vorgänger, von dem er zufällig einmal eine Lebensbeschreibung gefunden hatte. Er war für den Stand ein bißchen schmächtig und bleich, hatte weiches blondes Haar und recht sanfte Augen, war in der Schule der Musterknabe, draußen aber der Lebendigste. Er hat uns zu mancher tollkühnen Schandtat angestiftet, uns auch gezeigt, was Mut und Todesverachtung sind. Darum erzähle ich diese Geschichte.

„Seid edle Räuber!" schärfte er uns bei jeder seiner seltenen Ansprachen ein. „Schont Weiber und Kinder und laßt die dreie unbehelligt! Geht den Armen von Ueberfluß, den ihr den Reichen abschöpft! Seid stark und mutig und verlaßt euern Hauptmann in keiner Not. Fürchtet den Feind nicht! Ihr seid nur einen Tod schuldig!"

Wir fürchteten auch tatsächlich den Feind nicht, weil wir noch keinem begegnet, und auch vom Tode sprachen wir mit leichtem Sinn. Rosza Sandors Lieblingsgedanke, den Reichen zu nehmen und den Armen zu geben, stammte zum Teil aus der gutmütig geschriebenen Lebensgeschichte des ungarischen Räubers. Zum Teil war es ein einfacher Weltverbesserungsplan des armen Jüngsten von vier Kindern eines Zimmermanns, ein Räuberidealismus, der ihn aber auch zum Feurigsten von allen machte und seinen Reden so übertragenden Glanz der Echtheit gab, daß es uns manchmal die Gänsehaut über den Rücken jagte. — —

„An den Räuber Nr. 71.

Ich befehle dir, morgen um drei pünktlich im Lager Nr. 11 zu sein. Wichtiges ist vorgefallen. Du weißt deine Pflicht. In Treue bis zum Tod

Rosza Sandor."

Auf diese Einladung hin fanden wir uns im Lager Nr. 11, unserem liebsten, einem der unzähligen Tälchen im herrschaftlichen Walde, ein. Räuber Bühn, der schwächste und deshalb im Range letzte, schürte das Lagerfeuer. Ein echtes Feuer aus dürrem Gras und Reisig, in das wir noch dem Qualm zuliebe etwas Harz gaben.

Wir zogen unsere Röckchen aus, stülpten die Hemdärmel hoch, um uns ein robustes Aussehen zu geben, Bühn-Räuber legte einen Ast zu, Rosza Sandor begann:

„Mut ist die oberste Tugend des Räubers. Immer müßt ihr denken, es kann mir nix geschehen, vor niemandem dürft ihr zusammenstreken, keine Angst soll euch Tränen entlocken, kein Feind hat Macht über uns, solange wir zusammenstehen! Es kann uns nix . .."

„Hallo, ihr Bürschel, was treibt ihr denn da?" fiel da recht grob der Förster dem Rosza Sandor ins Wort und stand wie ein Riese plötzlich neben uns. Er mußte wohl den Qualm gesehen, oder zufällig hier einen Gang gemacht haben.

So war jäh die Stunde der Bewährung angebrochen. Rosza Sandor stand wie ein Baum, der Bühn Robert bekam nasse Augen, der Förster schimpfte. Wir mußten nicht. Der Förster schimpfte weiter. Wir schwiegen auch immer. Ein Davonlaufen, das sahen wir klar, kam hier nicht in Frage. Vor diesem übermächtigen Feinde gab es kein Entrinnen.

„Wer seid ihr?" schrie er uns wieder an. — Keine Antwort. —

„Soll ich euch das Reden beibringen?", setzte er einen Ton schärfer fort und suchte mit dem Stocke. Beim nächsten Satze, das war mir klar, würde er das Gewehr von der Schulter nehmen.

Da trat Rosza Sandor vor.

„Herr Förster, wir haben nichts Böses gemacht und aufs Feuer haben wir achtgegeben."

„Ausinn, achtgegeben, Blödsinn habt ihr gemacht, dumme Kerle seid ihr, den Wald werdet ihr einem noch anzünden."

Der Bühn Robert schluchzte bereits laut und ich war nicht weit davon. Da besann sich scheinbar der Förster und sagte noch immer streng: „Also nehmt die Beine in die Hände und schaut daß ihr weiterkommt. Und daß ich euch nimmer im Walde seh!"

Das ließen wir uns nicht zweimal sagen und rannten, daß das untere Ende der Beine nur bei jedem zweiten Schritte so an das obere Ende schlug.

„O jeh, ich hab-meinen Rock vergessen", schrie da Bühn Robert.

„Ich auch", rief ich, drehte mich um und lag auf dem Bauche. Bühn Robert versah sich und lag daneben, wimmernd wie ein Hund. — Langsam erhoben wir uns und wagten das erste Mal, uns umzusehen.

Und saßen das Unglaubliche!

Rosza Sandor kam mit gemächlichen Schritten und trug drei Röcke am Arme. Sah uns verächtlich an: „Ihr feigen Kerle, was konnt der denn tun, was konnt uns geschehen?"

Er hatte recht, es hätte uns nichts geschehen können, dazu waren Ferien und nicht einmal in der Schule hätte uns der Förster verklagen können.

Daß aber Frank Otto nicht einmal gelaufen war, konnten wir nicht verstehen, und daß er noch die Röcke zusammengerafft hatte, erst recht nicht.

Aber er war uns an diesem Tage wirklich Vorbild geworden. Oft wenn mich später einer angebrüllt, ist mir sein Wort eingefallen: „Es kann dir nix geschehen."

Und doch hat er wieder nicht recht gehabt. So leicht kann etwas geschehen. Der gute Rosza Sandor, der immer in Wald und Bach zu tun hatte, verlübte sich ein Jahr darauf beim frühen Baden und mußte uns Bett. Wir gingen alle Tage zu ihm und brachten ihm Abenteuergeschichten, die wir damals in Lieferungen kauften, und Bücher aus der Schule auch. Er sah weder diese noch jene an.

Er lag geduldig da, ist ein stolzer mutiger Hauptmann geblieben und ohne Jammern weggestorben, viel zu früh, in der seligsten, der Kinderzeit, da man noch Räuber und Goldgräber sein und an qualmenden Lagerfeuern Bücher lesen kann.

Apotheke zur goldenen Gans

Original-Roman von Olaf Bouterweck

(13. Fortsetzung)

„Kornelia, so groß die Enttäuschung auch ist, wir müssen uns mit dem Gedanken vertraut machen, daß aus unserer beabsichtigten Heirat in vier Wochen noch nichts werden kann!"

„Aber Eberhard", wandte sie schüchtern ein, „ich habe doch noch von Vater her mein kleines Vermögen und wenn wir — —"

„Nun hör aber auf!" unterbrach er entrüstet. „Das fehlte gerade noch, daß ich — — Nein, Kornelia, bevor ich keine sichere und auskömmliche Existenz habe, können wir auch nicht an eine Heirat denken!"

Sie zog eine kleine Grimasse.

„Und du hast doch selbst auch Ersparnes, Eberhard —"

„Ach, das bischen —", sagte er mit einer wegwerfenden Handbewegung. „Das reicht gerade, um uns eine Wohnung einrichten —"

Eine Weile schwiegen sie. Kornelia hätte gern noch verschiedene Einwände gemacht, aber sie fürchtete, ihn zu verletzen.

Vielleicht hatte er auch wirklich recht: konnte eine Ehe wirklich glücklich sein, wenn der Mann keine oder unbefriedigende Arbeit hatte — wenn die Ernährung seiner Familie ihn zwang, Dinge zu verrichten, die seiner körperlichen oder geistigen Verfassung nicht entsprachen?

Gewiß, Eberhard hatte recht: die Ehe war ein Schritt fürs Leben, den man nicht übereilen durfte, wenn man nicht Gefahr laufen wollte, seine innerliche Freiheit und seelische Ausgeglichenheit in Kauf geben zu müssen.

„Wir haben ja Zeit, Eberhard", sagte sie aus diesen Gedanken heraus. „Wir sind ja noch jung —"

Er streifte sie mit einem schnellen Seitenblick.

„Kornelia", sagte er dann langsam und nach den richtigen Worten suchend, „ich weiß nicht recht, ob ich es überhaupt noch wagen darf, dich unter diesen Umständen an mich zu ketten . . . Wer weiß, Liebling, wie lange wir jetzt wieder warten müssen . . . Jetzt bist du noch jung, Kornelia . . . Wer weiß, ob ich in absehbarer Zeit wieder eine solche Stellung finde, die es mir ermöglicht, dir das Leben zu bieten, das du — —"

Sie gab ihm ärgerlich einen Klaps auf seine Wange.

„Eberhard, mein guter Junge, du bist verrückt! Bin ich die Prinzessin auf der Erbse oder sonst irgendeine verzärtelte und verwöhnte Närrin, die sich fürchtet, bei der Hausarbeit die Finger zu beschmutzen! Kann ich vielleicht nicht kochen oder — —"

„Du kannst es sogar ausgezeichnet, Liebling!"

„Na also! Glaubst du, ich könnte nicht ebensogut selber waschen, nähen und stopfen und meinen Haushalt in Ordnung bringen!"

Impulsiv ergriff sie seine Hand und hielt sie fest.

„Eberhard, laß uns einmal vernünftig reden! Ich will nichts weiter als deine Kameradin sein . . . Ich will mich gern mit dir freuen und fröhlich sein — aber ich will auch teilnehmen an deinen Sorgen und Nöten . . . und wenn es sein muß, will ich gemeinsam mit dir kämpfen! . . . Ich denke, du kennst mich lange genug, um zu wissen, daß dies nicht leere Worte sind!"

Einen Moment sahen sie sich in die Augen. Dann riß er sie leidenschaftlich an sich und küßte sie, und in diesem einen langen Kuß lag all ihre Sehnsucht, lagen der leise Schmerz des Entsagenmüssens und die ganze ungewisse Angst des Einander-verlieren-Könnens.

Ein leises Klingelzeichen rief sie in die Wirklichkeit zurück.

Kornelia strich sich mit einem tiefen Seufzer das Haar aus der Stirn.

„Das ist Mutter!" flüsterte sie hastig. „Sag ihr um Gottes willen nicht, daß du entlassen bist, Eberhard! Sie würde sich nur aufregen, und das schadet ihrem Herzen — entschuldige mich einen Augenblick —"

Sie nickte ihm noch einmal zu und huschte leichtfüßig hinaus.

9.

Drei Tage lang war die Verhaftung des berüchtigten Verbrechers Grüneberg das Tagesgespräch in Altenberg und Umgebung.

Aber Sensationen sind selbst in einer Kleinstadt kurzlebig; allmählich trat dieses Ereignis hinter anderen Sorgen und wichtigeren Dingen zurück, und übrig blieb nur das stolze und beruhigende Gefühl, daß man sich auf die Tüchtigkeit der Polizei unter allen Umständen verlassen konnte.

Unterdessen bereitete sich im „Gasthaus am Markt" ein neues Drama vor . . .

Georg Becker, der Komplice Grünebergs, stand in seinem Weinfaß wahre Höllenqualen aus. Weniger seine Verletzung an der Hand —, die sich nur als Fleischwunde erwies — machte ihm zu schaffen, als vielmehr der fürchterliche Aufenthalt in seinem freiwillig gewählten Verlieck, das sich schon in den ersten Stunden als eine Folterkammer schlimmster Art entpuppte.

Becker war ständig wie in Schweiß gebadet, denn in dem engen Raum herrschte eine unerträgliche Hitze. Obwohl er den Deckel nur schloß, sobald er Schritte hörte, war die Luft derartig verbraucht und stickig, daß er unter Atemnot litt und seine Brust ihm wie mit Zentnerlasten beschwert schien; und da er seine Glieder weder richtig ausstrecken noch bewegen konnte, wurde der Blutkreislauf gehemmt, und als Folge stellten sich heftig schmerzende Muskelkrämpfe ein.

Er trank ungezählte Flaschen Selterwasser, die Stolpinger ihm von Zeit zu Zeit brachte, und trotzdem litt er ständig unter Durstqualen.

Aber sein schlimmster Feind war die Langeweile.

Anfangs hatte er versucht, zu schlafen; doch sobald er auf seinem unbequemen Lager nur ein wenig einnickte, bevölkerten Alpträume das Weinfaß, er schlug mit den Armen um sich, spürte an der verwundeten Hand schmerzhaft die harten Dauben aus Eichenholz, fuhr in schlaftrunkener Verwirrtheit hoch und stieß sich an der Spundwand den Kopf blutig.

Nie vorher hatte er gewußt, wie eintönig und unendlich langsam die Zeit dahinschleichen konnte. Die Stunden dehnten sich schließlich zu Tagen, die Tage wurden zu endlos langen Jahren, und die Nächte waren gespenstische Wanderungen durch schwarze Ewigkeiten.

Um sich die Zeit zu vertreiben, erfand er die närrischsten und unsinnigsten Spiele.

Er versuchte, ob es ihm gelingen würde, bis zehntausend zu zählen, ohne zwischendurch einmal zu trinken. Er zerkaute kleine Stückchen Holz zu Mehl und formte Figuren daraus; er sagte Gedichte rückwärts auf; er ersetzte das Alphabet durch Zahlen, errechnete auf diese Weise die Quersumme seines Namens, die er mit seinen Geburtsdaten multiplizierte — und verfluchte das Ganze, weil er als Endsumme die „Unglückszahl" sieben erhielt, um sich nach einer Weile erneut auf solche und ähnliche Dinge zu konzentrieren, die womöglich noch alberner waren.

Nur eins tat er nicht: sich damit zu beschäftigen, welch erbärmlicher und gewissenloser Halunke er selber war . . .

Die Verhaftung Grünebergs, die Stolpinger ihm ausführlich berichtete, ließ Becker als skrupellosen Ichmenschen kalt. Ja, tief in seinem Unterbewußtsein empfand er sogar eine gewisse Befriedigung über die Ausschaltung seines Komplicen, weil er sich dadurch auf bequeme Weise in den ungeschmälerten Besitz des versteckten Geldes zu setzen hoffte.

Reich ist man nicht durch das, was man besitzt, sondern mehr noch durch das, was man mit Würde zu entbehren weiß. Und es könnte sein, daß die Menschheit reicher wird, indem sie ärmer wird, und gewinnt, indem sie verliert. Kant

Die Möglichkeit, daß Grüneberg ein offenes Beständnis ablegen und ihn verraten könne, hielt er für gänzlich ausgeschlossen; aber er beschrichtete, daß Grüneberg sich eventuell verplappern oder in Widersprüche verwickeln und dadurch der Polizei wichtige Aufschlüsse geben könnte.

Dieser Gedanke beunruhigte ihn derart, daß er die gewagtesten und abenteuerlichsten Fluchtpläne entwarf — und sie dennoch nicht ausführte, weil sie eben sämtlich undurchführbar waren . . .

So geriet er allmählich in einen Zustand nervöser Ueberreizung, der durch das Verhalten Stolpingers noch verschlimmert wurde.

Als Stolpinger am Tage nach Grünebergs Verhaftung frühmorgens mit einigen Lebensmitteln erschien, zeigte er sich mürrisch und wortkarg. Nach einigen böse geknurrten Antworten auf Beckers Fragen zog er sich einen Schemel heran, setzte sich umständlich und starrte Becker mit offener Feindseligkeit an.

„Wensch, was ist denn los?" brummte Becker unbehaglich. „Hast du Aerger gehabt, Stolpinger?"

„Kann man wohl sagen —", ließ Stolpinger in seiner polternden ungeschlachten Art hervor. Er nahm eine Zeitung aus der Tasche und hielt sie Becker mit einer drohenden Gebärde hin: „Da — lieg das!"

Neugierig griff Becker nach dem Blatt. Er fand auf der ersten Seite einen spaltenlangen Bericht über den Raubüberfall auf Eberhard Stiefen.

Becker überflog schnell die Schlagzeilen und die fettgedruckten Teile des Artikels — besonders die Aussagen Grünebergs interessierten ihn — aber er begriff nicht, worauf Stolpinger eigentlich hinauswollte. Fragend sah er ihn an: „Na und —?"

Stolpinger schnaubte zornig durch die Nase.

„Na, Mensch, kannst du denn nicht lesen? Hier steht's doch klar und deutlich!" brüllte er, indem er die Hand schwer auf die Zeitung knallte. „Mehr als achtundvierzigtausend Mark hab ihr erwischt — und mir hast du gesagt: dreitausend!"

„Schrei doch nicht so, Stolpinger!" mahnte Becker unruhig; „man könnte uns hören!"

„Das ist mir egal!" schnauzte Stolpinger mit rotem Gesicht; aber er mäßigte seine Stimme doch, als er fortfuhr: „Ich möchte jetzt endlich wissen, Becker, warum du mich gestern belogen hast!"

(Fortsetzung folgt.)

Wieder mal ganz GROSS

..... sind die Vorteile, die wir Ihnen bieten!

Haupt-Preislagen

Damenblusen....	6.75	4.90	2.75
Damenkleider ...	14.75	8.75	4.90
Damenkostüme...	28.50	19.75	12.75
Damenmäntel....	24.00	14.75	9.75
K'seid. Strümpfe II. Wahl	98 ₰	88 ₰	78 ₰

SOMMER+SCHLUSS+VERKAUF

vom 25. Juli bis 6. August

Herr.-Sportanzüge	48.00	36.00	19.75
Herr.-Sakkoanzüge	46.00	38.00	24.50
H.-Gabardinemäntel	52.00	39.75	29.75

Dam.-Doub.-Bat.-Mäntel beigefarbig... 18.90

Herr.-Popeline-Mäntel beigefarbig... 29.75

Föbbens
HOCHHAUS AM DOVENTOR

Mietgesuche

Jung. Ehepaar s. abgeschl. Etage 3 Zimm. u. Küche zum 1. Oktober oder später. Ang. mit Preis unter B 6236 erbeten.

Jung. Ehepaar s. 2½—3 Zi. u. Kü. sofort od. später. Ang. unt. F 5881

Vermieten

Osterior

Abgeschl. 1. Etage 3 Zim., Kü., Bad, Kammer, 2 Keller Ang. unt. P 6000

Innere Stadt

Gut möbl. Zimm. m. Heizg. u. Bad. Tel'ben., bei voll. Verpfl. pro Monat 85.— RM. Pension Zentrum Faulenstraße 52

Preisskat

Heute 20½ und 23½ Uhr: Gr. Geld-Preisskat Preise b. 20 Tisch.: 30, 27, 24, 21, 19, 17, 15, 14, 13, 12, 11, 10, 10, 9, 8. Einsatz 3.30 RM. 20 Miller, Vegesackerstr. 43/45

Preisskat 8½ Uhr Geldpreise. Riedendorp, Altenweg 3

Sonstiges

Altpapier Akten, Zementtüten sowie jedes Altmaterial leiten wir an den richtigen Platz Prieß & Wessel Nachf. Seewinestraße 77 Telefon 8 12 91

Schrott Altpapier Metalle Wrissenberg Hohetorstr. 30/36 Telefon 5 42 71

Unser SOMMERSCHLUSS VERKAUF vom 25. 7. bis 6. 8.

bietet Ihnen in diesem Jahre ganz besondere Vorteile

Beachten Sie die Fenster unserer 4 Geschäfte

Hinrichs & Bollweg

Verkauf

Musik

Gram. m. Radio billig u. Bingo, 10 Raten Ziehh., 2 Kalb. A 12 Alt-Radior. 11 A an Fa. Fangs, Magnusstr.

Möbel

Schöne Schlafzimmer RM 345.-, 395.-, 440.-, 520.-, 650.-, 730.- Zahlungserl. Möbel-Schulze Ostertorsteinweg 84

Fahrzeuge

Halbb.-Räder 34.50 Halbb. Dam. 37.— Halbb.-Rutsch. 39.— Garantie. Röser, Stefensweg 22

1 sehr gut erhalt. Brennabor-Kinderwagen Hemelingen, Hermannstraße 9 für heiße Tage, Sport und Wochenend

Ballon-Räd. 37,50 Halbb.-Räd. 34,50 gebr. Rad., Teilz. Schumacher, Hbg. Knopfstr. 35/36

Hausgerät

Sehr gut erhalt. Gasherd, Mom., preiswert zu verk. Ang. unt. U 5245

Oefen u. Herde

Waschkell., neu, geb. Kaufpreis, Grünenstr. 50

Autoruf

Auto-Köster 54197 mit u. ohne Fahr. jetzt: Holzstr. 14

Auto-Anruf Automeyer AAA an Selbstfahrer M. 845 03 u. 845 50 Carl C. Meyer Doventorsteinweg 55

Auto an Selbstfahrer 37er u. 38er-Modelle Oewerdieck Vor dem Steintor 182 Ruf 4 36 67

3 gute Angebote 3 solide Preise 3 klare Beweise

im Sommer-Schluß-Verkauf vom 25. Juli bis 6. August

Winter-Mäntel eine vorsorgliche Kaufgelegenheit 25.00 39.00 59.00

Sakko-Anzüge etwas Besonderes für ganz starke Herren 39.00 59.00 79.00

Leinen-Sakkos für heiße Tage, Sport und Wochenend 5.95 9.75 14.75

finke JNH. Schapp u. Zühr

Bremen, Hutfilterstraße

Ältestes Fachgeschäft für Herren- und Knaben-Kleidung

Herren-Wäsche und Hüte, Berufs-Kleidung

Nur nicht hungern, das könnte Ihnen schaden. Essen Sie sich ruhig satt — aber bleiben Sie schlank, elastisch und gesund durch den so beliebten, wohlschmeckenden Dr. ERNST RICHTERS Frühlückkräuterbee auch als Drix-Tabletten-Drix-Dragees.

FÜR KLEINANZEIGEN bis 30 mm Höhe, gewähren wir einen ermäßigten Grundpreis von 8 Pfennig je mm. Bremer Zeitung

---

Joachim

Die glückliche Geburt eines gesunden Stammhalters zeigen hocherfreut an

Walter Hall und Frau,
Else, geb. Gelhaus

Bremen, den 29. Juli 1938
z. Z. Diakonissenhaus

Ihre Vermählung geben bekannt

Heinz Graß
Else Graß
geb. Borchers-Effer

Bremen, den 30. Juli 1938
Richthofenstraße 120 I.

Ihre Vermählung geben bekannt

Heinz Defardt und Frau
Hanna, geb. de Vries

Bremen, den 29. Juli 1938
Friedr.-Wilhelm-Str. 48

Hermann Hildebrand
Adele Hildebrand
geb. Seeger
Vermählte

Bremen, den 27. Juli 1938
Steffensweg 179

Wir haben uns vermählt:

Robert Meyer und Frau
Alma, geb. Finke

Bremen, den 30. Juli 1938
Remberti-Kirchhof 15

Fachschaft Zoll

Am 28. Juli verstarb unser lieber Berufskamerad, der

Zollinspektor a. D.
Wilhelm Diehl

Ehre seinem Andenken!

Die Beerdigung findet am Montag, dem 1. August, 11 Uhr vorm., von der Kapelle des Osterholzer Friedhofes aus statt.

Der Fachwalter.

Familien-Anzeigen
finden weite Verbreitung durch die
Bremer Zeitung

Heute entschlief nach kurzer, heftiger Krankheit meine inniggeliebte Frau, Mutter, Schwiegermutter, Großmutter, Schwester und Schwägerin

Justine Kasten
geb. Schiemann

im 67. Lebensjahre.

In tiefer Trauer:
Wilhelm Kasten nebst Angehörigen.

Bremen, den 28. Juli 1938
Northeimer Straße 33,

Besuche dankend abgelehnt.

Die Aufbahrung erfolgte im Ge-Be-Hn., Germaniastr. 56; wohin etwaige Kranzspenden erbeten.

Die Trauerfeier findet am 1. August 1938, 10½ Uhr, im Krematorium statt.

Heute morgen erlöste ein sanfter Tod unsere liebe Mutter, Schwiegermutter, Großmutter und Schwester

Hanna Hashagen
geb. Jantzen

In tiefer Trauer:
Lüder Hinderichson und Frau,
Else, geb. Hashagen
Eduard Hashagen
Elfride Hashagen
Anni Hashagen
Martin Hashagen und Frau,
Käte, geb. Hashagen
Hinrich Hashagen und Frau,
Anne, geb. Rau
Pauline Jantzen
und 6 Enkelkinder.

Bremen, Seefahrtshof 18, den 29. Juli 1938.

Die Aufbahrung erfolgte im Beerdig.-Inst. „Nordlicht", H. Schomaker, Wartburgstraße 39.

Die Trauerfeier findet am Montag, 10 Uhr, in der Kapelle des Riensberger Friedhofes statt.

Nach kurzer Krankheit verschied gestern unerwartet unser

Prokurist, Herr

Fritz Niemann

In fast 40jähriger Tätigkeit hat er seine ganze Arbeitskraft und sein reiches Wissen in vorbildlicher Pflichttreue den Diensten unserer Bank gewidmet. Wir beklagen tief den Verlust dieses Mannes, der sich durch seine aufrechte Gesinnung und seinen geraden Charakter ein ehrendes Andenken bei uns gesichert hat.

Betriebsführung und Gefolgschaft
Deutsche Bank Filiale Bremen

Bremen, den 29. Juli 1938.

Reichsbund der Deutschen Beamten, Fachschaft 10 (Justiz)

Ein tragisches Geschick setzte dem Leben des Mitgliedes unserer Fachschaft

Justizamtmann
Emil Wupperfürth

ein zu frühes Ende.

Wir werden dem Verstorbenen ein ehrendes Andenken bewahren.

Der Fachschaftswalter.

Die Trauerfeier für die Herren

Wilhelm Koch
und
Emil Wupperfürth

findet heute Sonnabend, 13 Uhr, in der Osterholzer Friedhofs-Kapelle statt.

Statt besonderer Anzeige

Nach langem, mit großer Geduld ertragenem Leiden wurde am heutigen Morgen meine liebe Frau, meine herzensgute Mutti, unsere liebe Tochter, Schwester, Schwägerin und Tante

Johanna Kösterbeck
geb. Walther

durch einen sanften Tod erlöst.

In tiefer Trauer, im Namen der Hinterbliebenen:
Emil Kösterbeck
Hannelore Kösterbeck.

Bremen, den 28. Juli 1938
Schwachhauser Heerstraße 92.

Von Beileidsbesuchen bitten wir abzusehen. Die Aufbahrung erfolgte im Beerdigungs-Institut „Pietät", Humboldtstr. 190, wohin zugedachte Kranzspenden erbeten werden.

Die Trauerfeier findet am Montag, 1. August, vorm. 9½ Uhr, im Krematorium Riensberg statt.

Heute verschied nach langem Leiden doch plötzlich und unerwartet unsere liebe, gute Mutter, Schwiegermutter und Großmutter, Frau

Marie Oldenburg Wwe.
geb. Jantonella

in ihrem 71. Lebensjahre.

In tiefer Trauer:
Hans Holigrefe und Frau,
Else, geb. Oldenburg
Friedr. Bohlmann und Frau,
Anna, geb. Oldenburg
und 3 Enkelkinder.

Bremen, Hemmstr. 107, den 29. Juli 1938.

Die Aufbahrung erfolgte im Ge-Be-Hn., Wilhelm-Becker-Haus; evtl. zugedachte Kranzspenden dorthin erbeten.

Die Trauerfeier findet am Montag, um 11½ Uhr, im Krematorium statt.

Unser kleiner

Helmut

ist uns heute wieder eingeschlafen.

Adolf Barkhausen u. Frau
Wilma, geb. Krönke.

Bremen, 29. Juli 1938

Familiendrucksachen Bremer Zeitung

Verloren

Gold. Armreifen Parkhs. üb. Bahnhof, Olbersstr. gegen gute Belohnung abzugeben. Olbersstraße 52

Stellenangebote

Bote u. jung. Lagerarbeiter
gesucht (Radfahrer).
Jul. Bergmann
Bleicherstraße 28.

Jüngere Verkäuferin sowie Kontoristin für bald od. spät. ges. Handschrift. Angeb. erbeten an Württembergische Metallwarenfabrik, Niederlage Oldenburg, Langestraße 17

Jetzt ist es Zeit einen neuen **Pelz** zu bestellen oder Pelzreparaturen in Arbeit zu geb. **Hugo Kampe,** Pelzwaren St. Magnusstr. 64 Fernruf: 8 46 37

Ein neues Haushalts-Rezept: Man nehme ein Blatt Papier, eines mit gut gespitzten Bleistift u. schreibe darauf, was man einer Kleinanzeige eben anzuvertrauen hat, ganz gleich, worum es sich handelt, selbst wenn man einen Partner für ein dauerndes Glück sucht. Die Kleinanzeige in der „Bremer Zeitung" läßt so schnell niemand im Stich und dabei ist sie noch so billig.

Diese Seite gehört zum „Nachschlagebuch der Hausfrau" JWA

Zur Beachtung! Aus der starken Linie ausschneiden!
JWA-Ordner werden neuen Beziehern auf Wunsch sofort nachgeliefert, bezgl. etwa alte bisher erschienenen Seiten
Eine Gewähr für die Richtigkeit der Rechtsauskünfte kann nicht übernommen werden.

Mit einem Locher auszustanzen, aber mit einem Bleistift durchstoßen und in den Ordner einheften.

muß sie der Unterhaltsverpflichtete, evtl. der Vater des unehelichen Kindes tragen. S. Unterhalt.

Beerenobst dient als Unterpflanzung bei Hochstammkulturen und zum Anbau in kleineren Gärten. Näheres i. einzelne Arten.

Besangenheit, Hemmung, die besonders bei Kindern Erwachsenen gegenüber auftritt. Meist ein Zeichen dafür, daß ein Kind zu wenig unter Menschen kommt.

Begabung, vielfach perverbte Veranlagung zu bestimmten körperlichen oder geistigen Fähigkeiten (Musikbegabung). Man soll jede Begabung fördern, auch dann, wenn sie nicht ausschlaggebend für den Beruf eines Menschen ist, denn die Begabung ist nichts, wenn sie keine Leistungen hervorbringt. Dies ist in den meisten Fällen nur durch Fleiß möglich.

Begießen, s. Gießen.

Beglaubigung von Unterschriften (öffentliche Beglaubigung) muß von einem Notar oder Amtsgericht vorgenommen werden.

Begonie, unterschieden in 1. Schiefblattbeg. (Begoniatrex), die des bunten Blattwerks wegen gezogen wird; verträgt viel Schatten, dagegen keine Zugluft. Begonia metallica = hochwachsendes Schiefblatt wirkt durch metallglänzende Blätter und große rosa Blütenbüschel. Vermehrung dieser kostbaren Topfpfl. durch Stecklinge. Im Winter volles Licht geben und wegen Wurzelatmung in nicht zu große Töpfe setzen; 2. Knollenbeg., die als Topf- und Freilandblume wächst. Im April werden die Knollen in Töpfen u. Kästen angetrieben u. geg. Maiende gepflanzt. Im Herbst Knolle aus der Erde heben und überwint.; 3. die immerblühende Beg. (B. semperflorens), die als fertige Pflanze im Mai bezogen und gern in Vorgärten und auf Gräbern gehalten wird.

Beiderwand, grobes Stoffgemisch aus Leinen u. Wolle od. Baumwolle (Trachtenstips), darf nur in lauwarmem Seifenwasser gewaschen werden, da der Stoff leicht einläuft.

Beifuß, ausdauerndes Gewürzkraut, im März an Ort und Stelle gesät. Blätter dienen frisch und getrocknet als feine Würze für Wild, Geflügel und Schweinebraten.

Beikost, die dem Säugling neben der Milch gereichte Nahrung (Obst, Gemüse, Zwieback usw.).

Beileid, die Anteilnahme, die man anläßlich eines Todesfalles ausdrückt. Dies kann durch einen Besuch im schwarzen oder dunklen Anzug mit schwarzer Krawatte geschehen, aber auch durch einen Brief, wobei man vielfach Briefbogen mit schwarz. Rand wählt.

Beistand im Sinne des Gesetzes ist eine Person, die in einem gerichtlichen Verfahren als Helfer einer Partei auftritt. Man kann sich im Verfahren vor dem Amtsgericht jeder prozeßfähigen Per-

---

Ob im Osten oder Westen,
Sie brauchen nicht erst „in die Stadt" zu laufen. Die Bremer Zeitung hat in allen Stadtteilen Annahmestellen

Vom 25. Juli bis 6. Aug.

Auch in der zweiten Woche:

Erster sein im großen Lauf, zu unserm

SOMMER-SCHLUSS-VERKAUF

denn Erster sein bringt Gutes ein. Hier den Beweis:

Herren-Hose gestreift, sowie farbig	2.75	**Kleider-Schotten** In reizenden Farbstellungen, ca. 67 cm breit ..... Meter Pfg.	58	**Damen-Strümpfe** Waschkunstseide mit kleinen Schönheitsfehlern ..... Paar Pfg.	18
Knickerbocker mit doppeltem Gesäß	3.75	**Mattcrepe-Druck** In apart. Zeichnungen, z. T. II. Wahl, ca. 93 cm breit ..... Meter Pfg.	85	**Damen-Strümpfe** Waschkunstseide, II. Wahl ..... Paar Pfg.	58
Lederol-Slikker in den Farben schwarz und grün	9.50	**Vistra-Honetta** ein sommerliches Gewebe, ca. 78 cm breit ..... Meter Pfg.	98	**Damen-Strümpfe** Waschkunstseide, II. Wahl, feinfädige Qualität ..... Paar Pfg.	78
Sacco-Anzug haltbare Qualität, in modernen Mustern	17.50	**Adern-Crepe** Kunstseide, in einfarbig. Sortiment, ca. 94 cm breit ..... Meter	1.48	**Damen-Strümpfe** links gewirkt, II. Wahl ..... Paar Pfg.	1.25
Sport-Anzug mit 2 Hosen aus kräftigen Sportstoffen	28.00	**Satin-Jersey** Kunstseide, einfarb. mit glänzender Abseite, ca. 94 cm breit.... Meter	1.98	**Hemdchen** od. Schlüpfer, Nadelstreifen, eng anliegende Form, je ..... Pfg.	58
Ulster-Paletot ganz gefüttert	19.50	**Mantelstoffe** verschiedener Art, auch für Röcke geeignet, ca. 138 cm breit... Meter	1.78	**Schlüpfer** Charmeuse, gute, tragfähige Qualität ..... Pfg.	95
Winter-Ulster schwere, strapazierfähige Ware	28.00	**Raff-Gardinen** mit Spitze, ca. 100 cm breit ..... Meter Pfg.	58	**Unterkleid** Charmeuse, mit hübschem Satin-Motiv, II. Wahl	1.95
Polohemd farbig, ½ Arm, Größe 4 ..... Pfg.	95	**Spannstoff** Engl. Tüll, doppelt breit..... Meter Pfg.	58	**Nachthemd** Charmeuse, mit entzückendem Marac-Motiv, kurzer Arm	2.90
Sporthemd in kräftiger Qualität	1.75	**Faltenstores** in moderner Ausmusterung ..... Meter Pfg.	98	**Nachthemd** Waschkunstseide, in hübschen Blumenmustern, Puffarm	3.90
Oberhemd mit 2 Kragen, in hübschen Karomustern	3.45	**Dekorationsstoff** ca. 120 cm breit ..... Meter Pfg.	98	**Garnitur, 2tlg.** Charmeuse, weite Form, mit reizender Spitzengarnierung	3.90
Vistra-Mousseline gute Qual., in hübschen Zeichnungen, ca. 76 cm br. Meter Pfg.	48	**Druck-Stoff** in aparten Mustern, ca. 120 cm breit ..... Meter	1.65	**Tochter-Schürze** aus gemustertem Trachtenstoff	1.65
		Grobtüll ecru, ca. 210 cm breit ..... Meter	1.65	**Kittel** Tupfen-Muster, mit bunten Revers, Puffarm	3.90

CORDS

DAS DEUTSCHE HAUS DER GUTEN QUALITÄTEN · BREMEN · OBERNSTR.

WERBEKUNST BERLIN C 2

Zur Alten Kogge

Heute, 18 Uhr, eröffnen wir im Hause Seemannstraße 1 (Domshof) unsere Gaststätte „Zur Alten Kogge". Wir bitten unsere alten und auch neuen Gäste um ihren Besuch. Bester Bewirtung und Bedienung dürfen unsere Gäste nach wie vor versichert sein.

Walter Ellenberger und Frau
früher Amtsfischerhaus

Wernickes
Priv.-Handelsschule
Berufsfachschule
Ansgarikirchhof 8
Sprechzeit während der Ferien vom 14.-7.—1. 8. 9-13 und 16-19 Uhr

Harjes Kaffee, Walle
Sonnabends:
Gr. Italienische Nächte
Geheimnisvoll, bezaubd., stimmungsvoll
Es spielt die Kapelle Berny Drab
Café Siel Heute **Sommernachtsball**

Gebrauchte!
Geier
Motorfahrrad
R.B. 208870
Wiederholungen Belehnung!
Bundgaard & Sohn
Fahrzeugbau 99

Unterricht
Bauschule
Rastede i. Oldbg.
Fachschule v. C. Rohde
Vorbereitung a. die Meisterprüfung in 2 Semestern. Prosp. frei

Nach Worpswede
mit Motorboot „TILLY"
Sonntag, Dienstag, Mittwoch, Donnerstag: Abf. Kaiserbrücke 8.30 Uhr; Abf. Worpswede 17.30 Uhr. Hin- u. Rückfahrt RM. 1.50. Kinder die Hälfte. Ruf: 5 39 66. Sonderfahrten für Schulen und Vereine.

Morgen Sonntag
Gr. Seefahrt rund um „Rote Sand"
mit dem größten Wesserfahrgastschiff
Oceana
Abfahrt Kaiserbrücke 8.00 Uhr. Rückkehr ca. 21.30 Uhr
Fahrpreis ab Bremen 5.- RM, ab Bremerhaven RM 1.20

Tägl. nach **Brake-Dedesdorf-Nordenham** 8.00 u. 17.30
Bremerhaven
Besichtigung des Lloydschnelldampfers „EUROPA" ab 2. 8.

Nach Mittelsbüren – Vegesack – Blumenthal – Farge
8.00, 9.00, 11.00, 14.00 ● 15.30, 17.30, 19.30 Uhr
* Hält nicht in Mittelsb. ● Fährt nur Sonnt. u. Mittw.

Nach den **Badener Bergen** Sonntags, Montags und Donnerstags
Abfahrt Kaiserbrücke 13.45 Uhr, Rückkehr ca. 21 Uhr
Montags und Donnerstags **Große Musikfahrt**
Gr. Hafenrundfahrt tägl. ab Kaiserbrücke 10, 12, 15 und 17 Uhr
Für Betriebs- und Sonderfahrten empfehlen wir unsere großen Fahrgastschiffe
O. W. A. Schreiber Reederei, Kaiserbrücke, R.: 5 19 62

Heute 20 Uhr:
Gesellschafts-Tanz in der **Weserlust**
„Niedersachsen" Huchting
Sonnabends, Sonntags und Donnerstags die beliebten
Tanzabende
Vorwärts durch Werbung!

Reichsadler bleibt **Reichsadler**
und heute wird gefanzt
Spezialität: Mockturtle in Tassen

Motorrad-markt
Verkauf
Kleiner Personen-Wagen gebr. gut erh. aus Privath. z. kauf. gef. a. bar. Ang. unt. N 6092

Victoria Lux
in Leistung u. Sparsamkeit unübertroffen
555.-
Bundgaard & Sohn

Verkauf
Neuen 8-Tonnen-**Anhänger** zwillingsbereift.
G. W. Kohn, Gr. Johannisstr. 74

Steyr, Type 55
fast neu, ca. 4000 km gelaufen, umständehalber sofort preiswert. Ang. mnt. E 5880

Automarkt
Kaufgesuch
Auto
jeder Art, jeder Preislage, auch defekt, sofort gegen bar gesucht. Angebote unter Nr. 5872

Adler Trumpf jun.
neuwertig. Fester Preis 1500.— RM. Ang. unt. K 5885

Schau historischer
Ford
-Wagen in unserem Geschäft anläßlich des
75. Geburtstages von
Henry Ford
am 30. Juli 1938
AHAG
Automobil-Handels-Gesellschaft
P. und K. Jacobj
Ausstellung Bahnhofstraße 13-14 Ruf: 80138/39
Reparaturwerk u. Verwaltung Walsroder Straße 9-13
Am 30. Juli 1938 ist unser Reparaturwerk wegen eines Betriebsausflugs geschlossen

KAISER UFA **PALAST**
Täglich 5.00 und 8.00 — Sonntags 5.00 und 8.00 — Tägl. ab 8.15
Nur bis einschl. Montag! Der Film d. Hochspannung u. der glänzenden Besetzung!

Eskapade
SEINE OFFIZIELLE FRAU
mit
Renate Müller †
Georg Alexander, Grete Weiser
Walter Frank · Harald Paulsen · Harry Hardt
Den Chef der zaristischen Geheimpolizei hinters Licht zu führen, ist keine Kleinigkeit. Eine schöne kluge Frau bringt das Kunststück zuwege. ..... Wie??
Das müssen Sie sich ansehen!!
Sonderprogramm Filmhaus Wohlert, Hamburg

Lest den „S.A.-Mann"
Das Kampfblatt der Obersten SA.-Führung

Bestellschein

Ich bestelle hiermit ab 1. August 1938 die

Bremer Zeitung
Parteiamtl. Tageszeitung der Nationalsozialisten Bremens

zum Bezugspreise von monatlich RM. 2.30 frei Haus.

Name: .....
Beruf: .....
Wohnort: .....
Straße und Nr.: .....

Bremer Zeitung, Vertriebs-Abteilung

Diese Seite gehört zum „Nachschlagebuch der Hausfrau" JWA

Beistrickwolle 48 **Beleidigung**

son als Beistand bedienen. Im Sühnetermin in Ehesachen (z. B. Scheidung) können Beiständ vom Gericht zurückgewiesen werden; s. Scheidung. — Ist der Vater tot oder steht die elterliche Gewalt aus einem sonstigen Grund der Mutter zu, so kann ihr ein Beistand bestellt werden, der sie innerhalb des Wirkungskreises, für den er bestellt ist, bei der Ausübung der elterlichen Gewalt zu unterstützen hat. Zu gewissen, in den Wirkungskreis des Beistandes fallenden Rechtsgeschäften bedarf die Mutter der Genehmigung des Beistandes; s. elterliche Gewalt.

Beistrickwolle, ein Garn, das man beim Stricken der Strumpfferse mit einstrickt, um das Gewebe zu verstärken.

Beizen, eine besondere Behandlung von Fleisch od. Holz. Fleisch wird dabei in eine Beize (Marinade) aus Essig und Gewürzen, Zwiebeln, Lorbeer, in irdenem Geschirr eingelegt, wodurch es kräftiger im Geschmack und haltbarer wird (Sauerbraten, Wild). — Holz wird an Möbeln mit Holzbeize behandelt, um ihm Farbe zu geben, die Maserung hervortreten zu lassen und um es haltbarer zu machen. Das Beizen ist ziemlich schwierig und wird daher zweckmäßig vom Fachmann vorgenommen. Flecke auf gebeizten Möbeln schleift man vorsichtig mit Stahlwolle ab und behandelt die Stelle mit Möbelpolitur.

Bekassine, Sumpfschnepfe, die wie andere Schnepfen zubereitet wird.

Bekömmlichkeit einer Speise hängt von der Zubereitung, dem körperlichen Zustand des Menschen und der Jahreszeit ab. So ist fettes Fleisch an heißen Tagen nicht bekömmlich, Magenleidenden und Kindern bekommen manche Speisen nicht, die sonst durchaus einwandfrei sind, wie etwa hartgekochte Eier.

Belastung, erbliche, Anlage zu Nerven- und Geisteskrankheiten bei Menschen, in deren Vorfahrenreihe gleichartige Krankheiten vorgekommen sind. Weiteres s. Vererbung.

Belladonna (ital. Bedeutung: Schöne Dame). Nachtschattengewächs mit giftigen Beeren, die schwarzen Kirschen ähnlich sehen. Aus diesen wird Atropin gewonnen.

Belebende Mittel sind anzuwenden bei plötzlicher Herzschwäche, Ohnmacht, Erschöpfungszuständen usw. Zur Verwendung können kommen: Riechmittel (Riechsalze, Aether, Salmiak usw.), besonders bei Bewußtlosigkeit, dann etwa Hoffmannstropfen, Kaffee, kalte Abreibungen, Essigwickel. In jedem irgendwie ernsteren Falle aber Arzt zuziehen.

Belegte Zunge, s. Zungenbelag.

Beleidigung ist die Kundgebung von Mißachtung. Auch Gebärden können beleidigen. Ohrfeige ist Beleidigung, u. U. auch Kußraub. Beleidigung wird mit

Für Klein-Anzeigen
bis 30 mm Höhe gewähren wir einen ermäßigten Grundpreis von **8 Pfennig** je mm. **Bremer Zeitung**

Zur Beachtung! Auf der hellen Linie ausschneiden!

JWA-Leser werden neuen Bestellern auf Wunsch jederzeit nachgeliefert, desgleichen alle bisher erschienenen Seiten. Eine Gewähr für die Richtigkeit der Rechts-Auskünfte kann nicht übernommen werden.

Sport der BZ

Tag der Mannschaften in Breslau

Im Mittelpunkt die Meisterschaften der Leichtathleten — Bremens Vereine treten an

(Drahtbericht unseres in Breslau weilenden G.S.-Sonderberichterstatters)

Jetzt, nachdem auch die letzten Sonderzüge in Schiens Metropole eingetroffen sind, herrscht in Breslau ein überwältigendes Leben zu allen Tages- und Nachtstunden. Die Fetthaut des ersten Deutschen Turn- und Sportfestes zählt etwa 660 000 Einwohner und will heute mit den Hunderttausenden von Fettleinehmern aus allen Teilen des Reiches und den Auslands-deutschen eine Millionenstadt geworden. Das sagt vielleicht mehr als alles andere. Nicht nur auf den vielen Kampfplätzen des gewaltigen Sportfeldes herrschte ein beängstigendes Gedränge — von den großen festgelten ganz zu schweigen — sondern auch in den Abend- und Nachtstunden sind die vielen Lokale überfüllt, und auf den Straßen bilden sich immer wieder Gruppen zu fröhlichem Tun und Treiben. Es ist auch nicht einmal eine Seltenheit, wenn Festteilnehmer aus Gauen und Kreisen sich zusammenfinden, und schnell ist eine Schrammelmusikkapelle zusammengetan, und schon beginnt ein fröhlicher Tanz auf einem noch so wenig geeigneten Platz im Freien, d. h. auf den Straßen.

Stand der Donnerstag vom frühen Morgen bis in die späten Abendstunden vollkommen im Zeichen der Wettkämpfer, so war doch der gestrige Freitag den Mannschaftskämpfen gewidmet. Bereits von 7 Uhr an wurden Ausschnitte aus der Stadt einsarbeit gezeigt, ferner Wettkämpfe der verschiedensten Art. In den Ausschnitten aus der Vereinsarbeit wurde die deutsche Vereinsfreudigkeit gezeigt. Es war nicht eine Auswahl von Spitzenkönnern angetreten, sondern der Verein sollte mit allen Mannschaften, die das Deutsche Turn- und Sportfest beschicken, einen Ausschnitt aus seiner Arbeit vorführen.

Aus dem Niedersachsengau zeigten Vereinsarbeitsausschnitte DTV.-Vereine u. a. aus Bremens näherer Umgebung: Vorwärts 1890 Wilhelmshaven, MTV. Ritterhude, TV. Osterholz-Scharmbeck, TV. Hude, TV. Ihlen und Ritterhude, TV. Gut Heil Bassen, TV. Dörverden, MTV. 1881 „Jahn" Wilhelmshaven, TV. Burnier Oldenburg, TV. Gutheil Astergen, TV. Lehe, TV. Leimenhorst, TV. Vegesack, MTV. Verden, TuSV. Ofterburg, TV. Achim, Turnerbund 1848 Scharmbeck, TV. 1862 Hemelingen, MTV. Tanneberg, MTV. Jever, TV. Grohn-Alumenn, TV. Kleppenburg, TV. 1863 Geestemünde und Turnerbund Oldenburg. Der DVL.-Kreis Bremen war hierbei vertreten durch die bremischen Vereine Hastedter MTV., Bremer Turngemeinde, Bremer Turnvereinigung, TV. Friesen, TV. Woltmeshausen, Frauenturnverein 86, TV. Weeder, TV. Grambke, Turnerschaft Vorwärts, TV. Oslebshausen, TSV. Schwachhausen, TV. 1860, TV. Bahnhofsvorstadt, TV. Jahn 1878, TV. Borgfelde und MTV. von 1875.

Für die 50×100-Meter-Staffel der Gaue sind für Niedersachsen folgende 17 Leichtathleten herausschlagt worden: die sieben Werdenarer Dann, Jlenbeck, Kerstjann, Rößler, Krieger, Schmobl, Jburg; sechs BTVer Rohder, Göttling, Meyer, Mahnken, Schumacher, Carstens, außerdem Dingalla vom Walser TSV., Freiehs vom MTV., Jhmels vom „Vorwärts" und ein Dörverdener.

Leichtathletik in brütender Hitze

Trotz weichen Bodens hervorragende Zeiten — Unsere Meister setzten sich durch

Obwohl nur Vorkämpfe der Leichtathletikmeisterschaften, dazu allerdings zwei Entscheidungen der Reichssportwettbewerbe der Junioren, auf dem Vormittagsprogramm standen, hatten sich wieder mehr als 10 000 Zuschauer in das Jahn-Kampfbahn eingefunden. Die brütende, schwüle Hitze blieb auf die Leistungen der Athleten nicht ohne Einfluß.

Die Entscheidungen der Junioren standen im Mittelpunkt. Niemeier-Hamburg gewann das Diskuswerfen mit 49,31 Meter gegen den Stuttgarter Marktanner, und der Junior-jehnkampfsieger von Stuttgart, Glötzner-Weiden, sicherte sich den Stabhochsprung mit 3,80 Meter, wobei der Vorjahrssieger Wandel-Mannheim mit 3,50 Meter nur Vierter wurde. In den 200-Meter-Hürden-Vorläufen der Junioren erzielte Höber-Frankfurt a. M. mit 25,8 die beste Zeit. Strohlau-Königsberg kam mit 26,9 am nächsten. Meiserowicz, der 100-Meter-Sieger der Junioren, trat in den Vorläufen nicht an. Die drei Vorlaufsieger waren Strucki-Wien, Pfäffle-Eßlingen und Huth-Hanau, mit je 24,4.

Bei den Männern war Scheuing-Gaggenau in den 200-Meter-Vorläufen mit 21,6 am schnellsten. Recke-Dresden und Gillmeister-Stolp kamen auf 21,6, Neckermann-Mannheim auf 21,9. In den Vorläufen der 110 Meter Hürden gewann Kumpmann-Köln in 14,8 gegen Wegner-Berlin (15) bzw. Besserdich-Berlin in 15,7 gegen Stöckle-Stuttgart (15,7).

Auch die Frauen warteten mit ausgezeichneten Vorkampfleistungen auf. Ueber 80 Meter Hürden liefen Dempe-Weimar und Gelius-München 12,2, Peter-Oppeln 12,3. Die Olympiasiegerin von 1928, Rosa Radtke, verlachte sich auch hier und erzielte 12,9, was aber für die Zwischenläufe nicht reichte. Käthe Krauß-Dresden gewann ihren 100-Meter-Vorlauf überlegen in 12,2. Die Münchnerin Kühnel war aber nur 0,2 Sekunden langsamer.

In den frühen Nachmittagsstunden setzte ein gewaltiger Gewitterregen die Laufbahn völlig unter Wasser. Sie trocknete zwar verhältnismäßig schnell wieder ab, blieb aber derart weich, daß die auf den erzielten Zeiten keinen rechten Maßstab für das wirkliche Können unserer Läufer abgeben. Wenn dennoch Linnhoff die 400 Meter in 47,6 durchlief, Harbig die 800 Meter in 1:52,8 durchraste und auf der langen Hürdenstrecke der Mann unter 54 Sekunden blieben — auch Harbig die 5000 Meter in 14:50 Minuten schaffte — so stellt dies dem Können der Läufer nur das beste Zeugnis aus. Im 200-Meter-Lauf erzielte der auf der sinnten Bahn laufende Scheuring schon auf dem ersten Drittel ein derartiges Tempo, daß er mit großem Vorsprung in die Gerade einbog. Der Gaggenauer gewann überlegen in 21,7 gegen den Berliner Fischer und dem Titelverteidiger Dornberger. Linnhoff war über 400 Meter nie in Gefahr, obwohl Blazejczak im wilden Tempo loszog. Eingangs der Zielkurve trat aber der Berliner mit Riesenschritten an und niemand konnte ihm widerstehen. Ueber 800 Meter überraschte Harbig sowie die Zeit wurde aber bald von dem Stuttgarter Dessecker abgelöst, der in scharfer Fahrt das Feld anführte, sich dabei aber so verausgabte, daß er mit dem Ausgang nichts mehr zu tun hatte. Mit Richberger im Schlepptau überholte dann Harbig den inzwischen gegangenen Merkens und schlug den Wiener im Endspurt überaus sicher in 1:52,8.

Ein spannendes Rennen vom Start bis zum Ziel lieferten sich die 5000-Meter-Läufer. Nach anfänglicher Führung Eberhardts, der später durch Stutz ausfiel, übernahm Syring die Spitze und schien einem sicheren Sieg zuzusteuern. 1500 Meter wurden von ihm in 4:25 und die 3000 Meter in 9:58 durchgerissen, dann setzte sich dann in der letzten Runde der Eßlinger Eitel an die Spitze, die ihm der Wittenberger in der Gegengerade wieder entriß. Alles rechnete mit einem überlegenen Sieg von Syring, als plötzlich Eitel noch einmal verstieß und mit Syring auf gleiche Höhe kam. Brust an Brust ging es die letzte Gerade hinunter und nur mit knappem Vorsprung rettete sich der Allmeister ins Ziel. Enttäuschen die bei der kurzen Hürdenstrecke erzielten Zeiten, so machten die 400-Meter-Hürdler alles wieder weit. Vier Mann unter 54 Sek.! Der Berliner Glaw lag von Anfang an in Front und ging sogar derhalten durchs Ziel. Wäre er mit aller Kraft gelaufen, hätte Scheles Rekord von 53,2 sein Leben lassen müssen. Der Titelverteidiger Hölling wurde in 53,6 Zweiter. Unsere Hammerwerfer-Garde schlug sich wiederum hervorragend. Hein lag lange mit etwas mehr als 52 Meter an vierter Stelle, schaffte dann aber doch mit 56,49 Meter den Titelgewinn, während Storch seine Vorkampfleistung von 55,52 Meter nicht mehr verbessern konnte.

Ergebnisse: 200 Meter: 1. Scheuring, Gaggenau 21,7; 2. Fischer, Berlin 22; 3. Hornberger, Frankfurt a. M. 22,2; 4. Gillmeister, Stolp 22,2; 5. Niether, Krefeld 22,6; 6. Schein, Hamburg 22,3. — 400 Meter: 1. Linnhoff, Berlin 47,6; 2. Buer, Berlin 48; 3. Blazejczak, Hannover 49; 4. Klupsch, Jena 49,2; 5. Finck, Berlin 49,5; 6. Rovens, Nürnberg 49,6.

Im Einzelwettbewerb über 1500 Mtr. belegte in den beiden Vorläufen Timm von den Bremer Sportfreunden in der hervorragenden Zeit von 3:58,6 Minuten den dritten Platz. Im Nachmittag hatten sich 494 Wettkämpferinnen auf dem Platz im volkstümlichen Dreikampf der Frauen eingefunden. Im Gesamtergebnis belegte Anita Rober-MTV. mit 65 Punkten den 4. Platz, ebenfalls dürfte trotz Rober ihre 4×100-Meter-Staffelkameradinnen des Gaues Niedersachsen in diesem Staffelkampf bestens unterstützen und den Gau würdig vertreten. Der Bremer Jugendliche Schumacher dürfte bereits heute zu den besten Zweikämpfern Deutschlands zählen, vermochte er doch aus dem Wettkampf: 100-Meter-Lauf, Weitsprung, Kugelstoßen, 300 Punkte zu erzielen. Im Zehnkampf Deutsche Meisterschaft, Wettkampfturnen Klasse I, konnten aus Bremens näherer Umgebung folgende Plätze belegt werden: 3. Karla Schmidt, Oldenburger Turnerbund, 177,5 P.; 22. Annegret Feldhus, Oldenburg, 109 P. Im Gymnastik-Sechskampf, Unterstufe, Klasse I: 7. Else Perlt, Oldenburg, 101 Punkte; 8. Lenchen Fusenig, Waller Turn- und Sportverein, 100 Punkte.

Im Neunkampf-Männer, Klasse III a setzten sich mit der erfordertlichen Mindestpunktzahl erfolgreich durch: Paul Böhm, Turnerschaft des Vereins Vorwärts Bremen, 155 Punkte, Fritz Bourdaillet, Bremen, 153 Punkte.

Die Bremer SA. traf ein

Nachdem bereits eine Woche lang glühende Sonnenstrahlen Breslaus Pflaster, Asfalt und Wasser zu einem wenig angenehmen Aufenthalt gestalteten, brach urplötzlich am Freitagmittag über Breslau ein Gewitterregen nieder, das zwar beträchtliche Wasserspitzen auf dem Sportfeldgelände verursachte, sich sonst aber durch die angenehme Abkühlung sehr wohltuend auf alle Athleten und Besucher auswirkte. Der Nachmittag sollte den Vorführungen in der Schieser-Kampfbahn vorbehalten gewesen sein. Doch wurden diese aus technischen Gründen auf Sonnabendvormittag verschoben, worin auch die Vorführung der SA.-Gruppe Nordsee mit ihrer Körperschule (Partnerübungen) einbegriffen war. Hierbei sei erwähnt, daß die SA.-Gruppe Nordsee die alleinige Vertretung der SA.-Formationen Deutschland in Breslau ist. Selbstverständlich nahmen wir gern Gelegenheit, wie bei den voraufgegangenen drei Bremer Sonderzügen auch diesen Sonderzug der SA.-Gruppe Nordsee zu empfang zu nehmen. Der Sonderzug mit den 800 SA.-Männern war Donnerstag 11.45 Uhr von Bremen mit Fahrtrichtung Breslau abgefahren und traf hier in der Nacht von Donnerstag auf Freitag um 0.30 Uhr auf dem Bahnhof Breslau-Oderufer ein. Hier wurden auch der Sportleiterstab der SA.-Gruppe Nordsee, Standartenführer Ober, auf seine Kameraden.

Auf den Bahnhof hatten sich zur Begrüßung der Musikzug und der Spielmannszug der Standarte „Feldherrnhalle" eingefunden. Mit diesem an der Spitze ging es in der Marschkolonne zum Massenquartier zum Zirkus Busch, vorweg der Transportführer der SA.-Standartenführer Damm, gefolgt von der Standarte 75 Bremen (170 Teilnehmer); es folgten anschließend Marinestandarte 89 Bremen, SA.-Standarte 91 Oldenburg, 3 Ver. 19 Varel, 1 Emden, 14 Norden, 41 Bremerhaven, 2 Meppen, 78 Osnabrück, 62 Lingen, 229 Cloppenburg. Nach der Nachtruhe begann bereits vormittags in der Schieserkampfbahn das letzte Vorbereitungstraining für die am Nachmittag stattfindende Vorführung.

Die Bremer SA. traf ein

Nachdem bereits eine Woche lang glühende Sonnenstrahlen Breslaus Pflaster, Asfalt und Wasser zu einem wenig angenehmen Aufenthalt gestalteten, brach urplötzlich am Freitagmittag über Breslau ein Gewitterregen nieder, das zwar beträchtliche Wasserspitzen auf dem Sportfeldgelände verursachte, sich sonst aber durch die angenehme Abkühlung sehr wohltuend auf alle Athleten und Besucher auswirkte. Der Nachmittag sollte den Vorführungen in der Schieser-Kampfbahn vorbehalten gewesen sein. Doch wurden diese aus technischen Gründen auf Sonnabendvormittag verschoben, worin auch die Vorführung der SA.-Gruppe Nordsee mit ihrer Körperschule (Partnerübungen) einbegriffen war. Hierbei sei erwähnt, daß die SA.-Gruppe Nordsee die alleinige Vertretung der SA.-Formationen Deutschland in Breslau ist. Selbstverständlich nahmen wir gern Gelegenheit, wie bei den voraufgegangenen drei Bremer Sonderzügen auch diesen Sonderzug der SA.-Gruppe Nordsee zu empfang zu nehmen. Der Sonderzug mit den 800 SA.-Männern war Donnerstag 11.45 Uhr von Bremen mit Fahrtrichtung Breslau abgefahren und traf hier in der Nacht von Donnerstag auf Freitag um 0.30 Uhr auf dem Bahnhof Breslau-Oderufer ein. Hier wurden auch der Sportleiterstab der SA.-Gruppe Nordsee, Standartenführer Ober, auf seine Kameraden.

Auf den Bahnhof hatten sich zur Begrüßung der Musikzug und der Spielmannszug der Standarte „Feldherrnhalle" eingefunden. Mit diesem an der Spitze ging es in der Marschkolonne zum Massenquartier zum Zirkus Busch, vorweg der Transportführer der SA.-Standartenführer Damm, gefolgt von der Standarte 75 Bremen (170 Teilnehmer); es folgten anschließend Marinestandarte 89 Bremen, SA.-Standarte 91 Oldenburg, 3 Ver. 19 Varel, 1 Emden, 14 Norden, 41 Bremerhaven, 2 Meppen, 78 Osnabrück, 62 Lingen, 229 Cloppenburg. Nach der Nachtruhe begann bereits vormittags in der Schieserkampfbahn das letzte Vorbereitungstraining für die am Nachmittag stattfindende Vorführung.

Proach zu Meisterehren. Mit 5,68 Meter gab es dabei keine überraschende Leistung. Gisela Mauermeyer behauptete das Kugelstoßen erneut souverän. Mit 13,62 Meter gewann die Münchnerin vor Schröder-Mündelheim mit 12,99 Meter und hatte außerdem die Freude, ihre Schwester Traude mit 12 Meter auf dem vierten Platz zu sehen.

Ergebnisse im Marathonlauf: 1. Berch-Stuttgart 2:37:25; 2. Puch-Potsdam 2:39:03; 3. Borgfen-Berlin 2:41:00; 4. Gnädig-Berlin 2:41:35; 5. Wachsmuth-Duderhof 2:43:54. Zehnkampf. — 100 Meter Frauen: 1. Käthe Krauß-Dresden 12,2; 2. Albus-Berlin 12,4; 3. Chol-Frankfurt 12,5; 4. Kühnel-München 12,6; 5. Gelcland-Frankfurt 12,7 Sek. — Kugelstoßen Frauen: 1. G. Mauermeyer-München 13,62 Meter; 2. Kröger 12,95 Meter; 3. Furchhoff-Delmold 12,08 Meter. — Weitsprung Frauen: 1. Krauß-Salzwedel 5,68 Meter; 2. Junghans-Naumburg 5,50 Meter; 3. Mauermeyer-München 5,45 Meter; 4. Wittkening-Moers 5,50 Meter; 5. Stracke-Wieden 5,30 Meter.

Wölke und Kotratschek

Zwei Favoritensiege gab es im Kugelstoßen und Dreisprung. Oberleutnant Wölke stieß 15,60 Meter und ließ Stöck um 38 Zentimeter hinter sich, während Lampert mit 15,18 Meter enttäuschte. Kotratschek (Wien), unser neuer Rekordmann, kam auf der weiten Bahn nicht über die 15-Meter-Grenze und mußte sich mit 14,82 Meter begnügen.

Ergebnisse: Kugelstoßen: Wölke, Berlin 15,60 Mtr.; 2. Stöck, Berlin 15,31 Meter; 3. Lampert, Berlin 15,18 Meter; 4. Krämer, München 14,58 Meter. Dreisprung: 1. Kotratschek, Wien 14,82 Meter; 2. Wöllner, Leipzig 14,82 Meter; 3. Gottlieb, Landau 14,36 Meter; 4. Arnchsel, Thalheim 14,27 Meter; 5. Kegel, Hamburg 14,22 Meter.

Eiger-Bezwinger in Breslau

Die vier Bezwinger der Eiger-Nordwand, Harrer, Heckmaier, Kasparet und Vorg traten auf Einladung des Reichssportführers am Freitag, dem Tage vor Beginn der Festtage in der Festhalt ein. Sie wurden später vom Reichssportführer empfangen und schilderten ihm den Verlauf ihrer einzigartigen Kletterleistungen. Noch steht man ihnen die Spuren der Strapazen an. Sie haben alle entzündete Füße und können nur in weichen Pantoffeln laufen. Auch an den Händen haben sie noch Verletzungen durch Steinschläge.

Der Empfang schließen hat die Bergsteiger im Anschluß an ihren Aufenthalt in Breslau zu einer achttägigen Erholungsfahrt durch Schlesiens Berge eingeladen.

Schwimmwetthämpfe begeistern

Gau Mitte gewann die Bruststaffel der Gaue

Auch am Freitag war wieder das Schwimmstadion bis auf den letzten Platz besetzt, obwohl die Wettkämpfe bereits zu früher Morgenstunde begannen und sogar größtenteils nur den unteren Klassen vorbehalten waren. Glabbeck bewies, daß es gute Brustschwimmer hetzt. Die Westfalen gewannen die 100-, 200-, 200-, 100-Meter-Staffel in 8:35,8 vor Gmaß-Wien in 8:44,1 und Westfalen-Dortmund in 8:51. Die Wiener entschädigten sich dafür durch einen Sieg in der 3×100-Meter-Lagenstaffel der Männer-Klasse 2 (4:00,5). Sehr stellig waren aber auch inzwischen die Springer. Zander-Berlin siegte im Turmspringen mit 111,04 Punkten vor Jaiser-Stuttgart mit 106,2 und Fendt-Stuttgart mit 100,50 Punkten. Klacker-Klagenfurt gewann im Kunstspringen der Frauen mit 93,50 Punkten vor Kapeller-Wien mit 91,96 Punkten. Bemerkenswert ist noch, daß Allmeister Rüdgers gleich beschacher Sieger wurde. Für Männer über 32 Jahre gewann er 50 Meter Brust in 33,5 Sek., 50 Meter Rücken in 32,8 und 50 Meter Kraul in 27,6 Sekunden.

Der Hauptwettbewerb im Schwimmstadion war am Freitag die 10×50-Meter-Staffel der Gaumannschaften, wo der Gau Mitte seine stärkste Mannschaft zur Stelle hatte. In 5:40,7 Min. Mitte vor Schlesien in 5:45,6 und der Ostmark in 5:53,1, während Bayern 5:55 benötigte und Sudetendeutschland in 6:01,2 anschlug. Spandau 04 feierte einen Doppelerfolg. In der Klasse I wurde die 4×200-Meter-Kraulstaffel in 4:17,7 gewonnen, wobei Borussia-Tilsie Breslau in 4:20,5 auf den zweiten Platz kam und auch die 3×100-Meter-Kraul der Frauen hier sie in 3:38,2 an die Spandauer. Hier belegte Neptun-Chemnitz den zweiten Platz in 3:43 vor dem Alten SV. Breslau in 3:44,8.

Ergebnisse: 400-Meter-Lagenstaffel: 1. Glabbeck 1913, 5:12; 2. Gmaß-Wien 5:16,6; 3. NSV. Breslau 5:21,8. — Turnspringen für Frauen: 1. Behrens-Hamburg 37,35 P.; 2. Berich-München 37,23 P.; 3. Bauer-Dresden 36,56 P. — Wasserball: Leipziger SC. — Weddigen-Görlitz 6:2. Gmaß-Wien — Post Stephan-Breslau 4:2. NRD. Seehausen gegen Weddigen-Görlitz 6:1.

Westfalens Boxer als Favoriten

Auch Brandenburg in der Schlußrunde

Um einen Endkampf westdeutscher Mannschaften zu vermeiden, trafen im Kampf um die Deutsche Gau-Mannschaftsmeisterschaft der Amateurboxer die starken Staffeln von Westfalen und Mittelrhein bereits in der Vorschlußrunde zusammen. Wieder war der Freistirrung dicht umlagert, obwohl es sternenmeile regnete. Westfalen-Dortmund konnte erneut ihre ausgezeichnete Kondition und qualifizierten sich durch einen 10:6-Sieg für die Endrunde, wo Brandenburg der Gegner ist. Auf beiden Seiten gab es einen Kampfrichter, da Pannes und Schnarre wegen Verletzung nicht antreten konnten.

Ergebnisse (vom Fliegengewicht aufwärts): Ebermauer (M.) besiegt Kaiser (W.) nach Punkten; Frande (W.) besiegt Gumersbach (M.) nach Punkten; Gänserich (W.) besiegt Pannes kampflos; Kraft (W.) besiegt Wiener (M.) nach Punkten; Mutzenich (W.) besiegt Ulbrich (M.) nach Punkten; Rudolf (W.) besiegt Zimmermann (M.) nach Punkten; Posen (M.) besiegt Schnarre (W.) kampflos; Ortsmann (M.) besiegt Knorr (W.) 2. Rd. f. o.

Als Gegner der Westfalen im Gaumannschaftsturnier der Boxer qualifizierte sich der Gau Brandenburg, der über Schlesien mit 12:4 Punkten siegreich blieb. Die Brandenburger kamen im Bantamgewicht kampflos zu den Punkten, während Büttner II und Klose die Punkte für Schlesien erzangen.

Ostmark siegte bei den Kanuten

Auf der herrlichen Regattastrecke auf dem Flinkanal wickelten am Nachmittag die Wettbewerbe der Kanuten entschieden, nachdem vorher die Ruderer ihre Vorrennen bestritten hatten. Nachdem am Vortage die Vorläufe durchgeführt wurden, gab es diesmal Entscheidungen. Auch von Reichssachwarteleiter Dr. Eckhardt gegebenen Herausforderungspreis für die beste Leistung im Kanurennen holte sich die Wasserpolizei-Mannschaft Hamburg mit 33 Punkten vor Polizei Wien mit 24 Punkten und dem NK Linden-Dahlhausen mit 21 Punkten.

Ergebnisse: Einer-Kanadier-Junioren: 1. Boschnik-Pol. Hamburg 6:06,2; 2. Rutenkel-Königsberg 6:08,6. Zweier-Kanadier: 1. Laumer/Gallig-München 4:14,4; 2. Hein/Kriegs Post-Berlin 6:16,6. Einer-Kajak: 1. Hellinger-Wien 4:41; 2. Treuschitzburg 4:41,5. Zweier-Kajak: 1. Wichmann/Sarnowski-Elbing 6:33,2; 2. Kähler/Boschnik-Hamburg 5:32. Vierer-Kajak: 1. MTV. München 3:51,2; 2. Post SV. Berlin 3:55,1. Einer-Faltboot-Junioren: 1. Kohl-Brandenburg 5:15,4. Einer-Faltboot: 1. Porwich-Wien 4:43,9.

Die erfolgreichsten Teilnehmer auf der idealen Regattastrecke auf dem Flinkkanal waren die Kanufahrer der Ostmark, die auch den wertvollsten Wettbewerb, den Zehner-Kanadier, gewannen. Die wichtigsten Ergebnisse: Faltboot-Zweier für Senioren: 1. Schulz/Richard 4:48,8. — Mannschafts-Kanadier: 1. Polizei-SV. Wien 4:38,2, 2. Linden-Dahlhausen 4:43. — Einer-Kajak (Junioren): 1. Rittsteiner-Wien 4:46,3. — Faltboot-Einer für Frauen: 1. Peters-Breslau 5:42,5. Faltboot-Einer (Junioren): 1. Schwarz-Breslau 5:35,7. — Zweier-Kajak (Junioren): 1. Frenchel-Schulz (Bamberg) 4:29,8. — Mannschaftskanadier für Gaumannschaften: 1. Oesterreich 4:44,4, 2. Westfalen 4:44,5, 3. Ostpreußen 4:47,5. HJ.-Meister im Kajak-Slalom wurde Lehmann-Zwickau.

Sachsen schlug Bayern im Fußball

Auf dem großen Ballplatzplatz des Hermann-Göring-Sportfeldes traten Sachsen und Bayern zum ersten Vorschlußrundenspiel der Trostrunde der Fußballgaumannschaften an. Vor 2000 Zuschauern legten die Sachsen mit 2:1 (1:0), durch Tore des Rechtsaußen Wende in der 26. und 50. Minute. Erst in der 67. Minute glückte Bayern durch Gorsitt das Ehrentor. Kurz vor Schluß hatten die Sachsen noch die Gelegenheit, das Resultat zu erhöhen, ein Strafestmeter wurde von Weidel verschossen. Bayern spielte mit einem neuen rechten Flügel. Den Sehner und Kupfer bildeten. Gerade diese Angriffsseite machte der sächsischen Hintermannschaft am meisten zu schaffen. Große Verdienste an dem Sachsensieg hatte vor allem der frühere Nationaltorwart Willibald Kreß.

Als Gegner Sachsens im Endspiel der Trostrunde zum Fußballkurnier setzte sich Gau Mittelrhein durch einen knappen 2:1(1:1)-Sieg über Westfalen durch. Durch Tore des Linksaußens Herbst in der 5. und 75. Minute kamen die Mittelrheinler zum Siege. Tödtsiti erzielte als Halbläufer das Ehrentor für Westfalen.

Zwischenrunde zum Basketball-Turnier

Im Basketballturnier wurde am Freitag die zweite Zwischenrunde mit folgenden Ergebnissen fortgesetzt: MTV. Münsdorf gegen MTV. Rosenthal Breslau 42:14; TV. 48 Kreuznach — H-Sportgemeinschaft Berlin 10:9; LSV. Berlin — Städtischer SV. Breslau 29:16; MTV. Schwabing — TSV. Marathon Hannover 23:18; Altturn Wien — TV. Stuttgart 27:24. Die Treffen-Ende erbrachte nachstehende Ergebnisse: LSV. Dauerbrück — NSV. Mainz 18:7; HSV. Jena — LSV. Tutow 12:5; TSV. Halle — MTV. Gießen 20:27; Schützengesellschaft Gera — Turn Düsseldorf 37:20; Turnerschaft Hamburg — TSV. Karlsruhe 49:5; H-Sportgemeinschaft München — Univ. Bonn 24:15; LSV. Flak Stettin — LSV. Ludwigslust 46:23.

Wieder eine Kegelmeisterschaft

Am Freitag wurden auch die Kämpfe der Kegler fortgesetzt. Am Vormittag wurde eine weitere Meisterschaft entschieden. Breslau gewann den Titel der Sechser-Vereinsmeisterschaft auf internationaler Bahn mit 4175 Holz vor Hamburg mit 4137 und Leipzig mit 4132 Holz.

Brandenburg Mehrsieger

Am Festsagnachmittag wurde das Endspiel in der Tennismeisterschaft der Gaumannschaften, den Mehrsiegpreis, durchgeführt. Wie am Vortage, so hatte auch diesmal der Gau Brandenburg mit 6:3 Punkten, 14:8 Sätzen und 112:87 Spielen über Niedersachsen, obwohl auch Gopfert nicht mit dabei war. Im Kampf um den dritten und vierten Platz schlug Südwest die Schlesische Vertretung mit 6:3 Punkten, 13:8 Sätzen und 109:94 Spielen.

Mannschaftsmeisterschaft im Tennis

Die Tischtennis-Spiele begannen am Freitag mit den Begegnungen der Gaupertretungen um die Deutschen Mannschaftsmeisterschaften. Bei den Männern setzen sich in den vier Gruppen die Gaue Nordmark, Ostmark, Niedersachsen und Mittelrhein durch.

Saalsportler kämpften

Der Radsport kam am Freitag durch seine Saalsportler zu Wort. Im Einer-Kunstfahren gewann Europameister Max Frey, Chemnitz, knapp mit 289,72 Punkten vor Gompes aus Neuweid mit 288,1 P. Im Sechser-Kunstreigen vom Bremerhaven, Heilbronn, mit 360,1 vor Diana 91 (Leipzig) mit 321,2 P. siegreich. Zu den sechs Gruppensiegern im Zweier-Radball kamen noch die zwei Besten der Vorrundenrunde, und zwar Wienerlin Frankfurt a. M. und Post-SV. Stephan, Leipzig, die jetzt die Endrunde austragen.

Städteturnier der Handballer

Reger Spielbetrieb herrschte am Freitagvormittag wieder im Lager der Handballer. Nicht weniger als 15 Spiele mußten nach dem Programm des Vortages durchgeführt werden. In der zweiten Zwischenrunde qualifizierten sich zunächst Weißenfels, Leipzig, Magdeburg, Hamburg und Breslau für die Vorschlußrunde. Hier spielen Magdeburg und Hamburg den 1. Endrundenteilnehmer, während der Sieger des Kampfes, Weißenfels Leipzig, noch gegen Breslau antreten muß, um in die Schlußrunde zu gelangen.

Ergebnisse: Zweite Zwischenrunde: Weißenfels — Wien 8:7 (3:4); Breslau — Mannheim 11:6 (5:5); Leipzig Berlin 9:7 (3:4); Magdeburg — München 9:8 n. V. (7:7, 5:4); Hamburg gegen Hannover 12:10 (6:4).

Im Handball-Turnier der Städtemannschaften wurde am Freitagnachmittag die dritte Zwischenrunde erledigt. Weißenfels hatte Leipzig bezwungen mit 12:7 und Hamburgs Mannschaft war über Magdeburg mit 10:5 (6:3) erfolgreich. Hamburg erreichte damit bereits die Endrunde, während Weißenfels erst noch gegen Breslau zu spielen hat, das kampflos eine Runde weiter kam.

Bremens Handball-Städtemannschaft hat auch das zweite Spiel gegen Frankfurt verloren. Mit 8:13 (4:8) blieb Bremen geschlagen. Die Frankfurter konnten durch schnelles Stürmerspiel verdient gewinnen. Die Bremer Hintermannschaft hatte deutliche Schwächen.

Waller TSV. im Korbball geschlagen

In der Gruppe I konnte sich der Waller TSV. gegen TMR. Darmstadt nicht durchsetzen. Er wurde 2:1 geschlagen.

Hemelingen Gruppensieger bei den Frauen

Am Nachmittag konnten die Mädel der Hemelinger Tvgg. große Leistungen erreichen und stehen ungeschlagen an der Spitze. Der Sieg ist ihnen kaum noch zu nehmen.

Im Schlagball

erreichte Arbergen drei weitere glatte Siege. Auch Mahndorf kommt stark nach vorn und hat noch Aussichten auf den Gruppensieg. Ergebnisse lagen noch nicht vor. Oberneuland verlor gegen Turnverein Krankfeld 28:46.

(Weitere Sportmeldungen auf der letzter Seite des Bogens.)

Sie können wohl lachen. Unsere „Matrosen" vom Norddeutschen Lloyd jubeln über den Sieg ihrer Fußballkameraden, die einen hohen 8:1-Sieg über die Hapag erraugen. Aufnahmen: Schmidt (2).

Hermann Wrede vom MTV. von 1875, Bremen, bei seiner Kürübung

Handels- und Wirtschaftsblatt der Bremer Zeitung

Sonnabend, den 30. Juli 1938

Hugo Stinnes

Reederei A.-G. Hamburg

Der GV lag der Abschluß für 1937 vor, der ebenso wie die Neufassung der Satzungen und die Wiederwahl des bisherigen Aufsichtsrats genehmigt wurde. Im Jahre 1937 wurde ein Gewinn von 12 110 (31 368) RM erzielt, um den sich der Verlustvortrag von 457 912 auf 445 803 RM vermindert. — Der Bericht erwähnt, daß die Schiffe der Reederei auch im vergangenen Geschäftsjahr wieder verchartert waren, so daß ein eigener Reedereibetrieb nicht unterhalten wurde. Die Schiffe der Gesellschaft sind mit Schiffspfandrechten zugunsten einer holländischen Schiffshypothek belastet. Die Verpflichtungen, die ursprünglich 800 000 hfl betragen, beliefen sich Ende 1937 nur noch auf 300 000 hfl. Die übrigen noch im Jahre 1936 bestehenden Auslandsverpflichtungen konnten vollständig abgedeckt werden. Aus der bekannten Interessengemeinschaft zwischen der Hugo Stinnes GmbH., der „Hugard" Deutsche Seeverkehrs-A-G und Hugo Stinnes Reederei floß letzterer im Berichtsjahr ein Betrag von 27 327 (51 571) RM zu.

In der Bilanz wird (in Mill. RM) das gesamte Anlagevermögen mit 4.99 (4.89 einschl. Beteiligungen von 0.35), darunter Schiffspark unv. 4.33, Beteiligungen unv. 0.35, ausgewiesen, während das Umlaufsvermögen mit 0.64 (0.65), darunter u. a. Waren mit 0.11 (0.18), Wertpapiere mit unv. 0.09, Warenforderungen mit 0.09 (0.11). Forderungen an Konzernunternehmungen mit 0.14 (0.14), sonstige Forderungen mit 0.23 (0.08) und Bankguthaben mit 0.03 (0.02), zu Buch stehen. Andererseits erscheinen neben unv. 1.0 AK. Verlustberichtigungen mit 2.34 (2.12); Rückstellungen 0.06 (0.05) und die gesamten Verbindlichkeiten mit 2.67 (2.83). Hiervon betragen Schiffshypotheken 0.50 (0.57), Warenverbindlichkeiten 0.02 (0.02), Verbindlichkeiten gegenüber Konzernunternehmungen 1.82 (1.65) und Bankverbindlichkeiten 0.20 (0.09) RM.

Bremisch-Hannoversche Kleinbahn A-G. Frankfurt a. M. — Wieder Verlustabschluß. Die Gesellschaft, deren AK von 3.53 Mill. RM fast ganz bei der A-G für Verkehrswerte liegt, verzeichnet, laut Frankfurter Zeitung, für 1937 eine Zunahme des Reiseverkehrs bei der Kleinbahn Bremen—Tarmstedt um wieder 13 %. Im Anfendorn hat sich behauptet sich der Reiseverkehr auf Vorjahreshöhe. Der Güterverkehr brachte demgemäß einen Rückgang um 27 %. Auch im neuen Jahr halte diese rückläufige Bewegung an. — Bei der Kleinbahn Bremen—Ebendingshausen nahm der Reiseverkehr um 21 %, der Güterverkehr mengenmäßig um 4 % zu. Im laufenden Jahr seien beide Verkehrszweige etwas zurückgeblieben. Es wird ein Nehrverlust von 46 757 (7954) RM ausgewiesen, der um den Vortrag auf 55 145 RM steigt.

Kolbermoor-Union

Der nun vorliegende Geschäftsbericht der Kolbermoor-Union A-G in Kolbermoor, der Dachgesellschaft des Kolbermoor-Textil-Konzerns, besagt u. a., daß die angegliederten Gesellschaften auch im abgelaufenen Jahr einen befriedigenden Geschäftsgang mit entsprechenden Ergebnissen zu verzeichnen hatten. Nach einer Zuweisung zur Sonderrücklage (100 000 RM) ergibt sich einschließlich des Gewinnvortrags aus 1936/37 in Höhe von 17 131 RM, ein Reingewinn von 105 215 (77 131) RM, aus dem eine Dividende von 8 (6) % zur Verteilung kommt, 25 315 RM werden vorgetragen. Entsprechend der vorgeschlagenen Dividende werden die Schuldverschreibungen der Gesellschaft für das Kalenderjahr 1938 mit 6 (4) % verzinst. Sowohl die Dividende als auch die Schuldverschreibungszinsen werden mit 6 % in bar ausbezahlt, während die restlichen 2 % an den Anleiheablösungsfonds abgeführt werden. Per Bilanz zum 30. Juni 1938 sind Beteiligungen mit 4.37 (4.34) Mill. RM und Bankguthaben mit 0.17 (0.05) Mill. RM aktiviert. Auf der Passivseite erhöhten sich die Sonderrücklagen von 0.66 auf 0.70 Mill. RM. Auch die Rückstellungen für Zinsen auf die Schuldverschreibungen 1938 sind von 0.14 auf 0.19 Mill. RM gestiegen. Die Schuldverschreibungen werden mit unverändert 2.40 Mill. RM ausgewiesen.

Mundlos A-G, Magdeburg. Die Mundlos-Nähmaschine hat nach dem Bericht für 1937 eine weitere Absatzsteigerung erfahren, wobei der Export wieder einen bedeutenden Anteil am Gesamtumsatz hat. Da der weitere Ausbau des Werkes und die notwendigen Verbesserungen der Betriebseinrichtung in der kommenden Zeit erhebliche Mittel erfordern, wurden einer Werkerneuerungs-Rücklage wieder 190 000 RM zugeführt. Der Rohertrag stellt sich auf 4.60 Mill. RM, während f. V. dem Bruttowarengewinn von 4.54 Mill. RM 0.85 Mill. RM übrige Aufwendungen gegenüberstanden. Nach Abschreibungen von 0.49 (0.49) Mill. RM (f. V. auch 0.37) sonstige) und nach Absetzung der erwähnten Werterneuerung verbleibt einschl. Vortrag ein Reingewinn von 75 051 RM von dem 45 000 RM an den Sozialfonds der Gefolgschaft fließen und der Rest vorgetragen wird. Es werden 225 887 RM Liebenschaft 7 % Dividende auf 1.80 Mill. AK ausgeschüttet sowie 45 000 RM an den Sozialfonds abgeführt).

Vereinigte Nürnberger Lebkuchen- und Schokoladenfabriken Heinrich Häberlein — F. G. Metzger A-G in Nürnberg. Am 30. April konnte das Geschäftsjahr 1937/38 brachte eine weitere Umsatzsteigerung, die es ermöglichte, die Stammgesellschaft zu erhöhen und während der Saison zahlreiche Aushilfskräfte zu beschäftigen. Umstrukturierungen in Schokolade- und Keksverguissen konnten durch Umsatzerhöhungen in anderen Fabriken mehr als ausgeglichen werden. Der Rohüberschuß wird mit 5.30 Mill. RM (i. V. Rohertrag 2.81 Mill. RM bei 0.87 Mill. RM übrigen Aufwendungen) ausgewiesen. Nach 0.39 (0.37) Mill. RM Abschreibungen und einer Abschreibung von 12 500 RM für die zum Einzug bestimmten 25 000 RM eigenen Aktien, so wie nach 12 500 RM (—) zur Umbaurücklage verbleibt einschließlich 774 (6700) RM Vortrag ein Reingewinn von 174 000 (117 455) RM, aus dem laut Beschluß der GV auf die Vorzugsaktien wieder 6 % Dividende und nachträglich für die Jahre 1933/34 und 1934/35 ebenfalls 6 % Dividende verteilt werden. Die Stammaktien erhalten 6 (3) % Dividende und 12 824 (i. V. nach Zuweisung von 20 000 RM zur gesetzlichen Reserve noch 7515 RM) werden vorgetragen. Die eigenen Aktien von 25 000 RM werden eingezogen und die Firma in „Häberlein-Metzger, Vereinigte Nürnberger Lebkuchen- und Schokoladen-Fabriken A-G" geändert. Die Ausschüttung der Gründ des Jahrhaften Auftragseinganges nicht ungünstig, wenn es gelinge, die notwendigen Auslandsrohstoffe zu beschaffen.

Henry Ford 75 Jahre alt

Der Lebenswg Henry Fords ist einer der außergewöhnlichsten und erfolgreichsten unseres Zeitalters. Er wurde am 30. Juli 1863 in der Nähe von Dearborn, Michigan, wo heute die gigantischen Fabriken der Ford Motor Company stehen, als Sohn eines Bauern geboren. Bis zu seinem 30. Lebensjahr arbeitete er auf dem kleinen Gut seines Vaters. Dann nahm sein Interesse an technischen Dingen vollkommen von ihm Besitz. Er baute sich sein erstes Auto, das damals in seinen ersten Entwicklungsjahren steckte. 40 Jahre alt, gründete er im Jahre 1903 die Ford Motor Company. Ford sah in Auto, das bis dahin nur von wenigen Wohlhabenden gekauft werden konnte, nicht ein Luxusobjekt, sondern einen Gebrauchsgegenstand, nicht ein Auto für wenige, sondern das Auto für alle. Er baute es so einfach zweckmäßig, stabil war und zugleich so niedrig in der Anschaffung, daß viele sich ein solches Fahrzeug leisten konnten. Vom 16. Juni 1903 bis 1938 baute und verkaufte Henry Ford mehr als 25 000 000 Autos.

Aufnahme: Archiv.

Henry Fords Produktionsmethoden, die unter dem Begriff „Laufendes Band" bekannt sind von der ganzen Welt übernommen worden, leiteten eine neue industrielle Aera ein. Die Industrie Fords gab der Industrie der ganzen Welt einen ungeahnten Aufschwung, nicht nur der Autoindustrie. Inzwischen eroberten seine Wagen ganz Amerika und drangen bis in die entlegensten, damals noch fast unbekannten Gebiete vor. Ford entdeckte den Amerikanern erst ihren Kontinent. Immer neue Fordfabriken entstanden: in Chicago, Cleveland, Pittsburgh, Buffalo, Atlanta und in Dutzenden von anderen Städten, während am River rouge, nahe Detroit, Dearborn, das Hauptfordwerk sich stets ausbaute. Außerdem gründete Ford im Ausland Niederlassungen. Im Gegensatz aber zu Amerika, wo der Ausland- und seine Familie Alleinbesitzer sind, wurden die Fordunternehmen im Ausland als Aktiengesellschaften gegründet, d. h. Henry Ford beteiligte sich als Partner, und die ausländischen Unternehmungen gliederten sich, wie in Deutschland, in den nationalen Wirtschaftsrahmen des betreffenden Landes ein.

Die Lauterkeit seiner Lebens- und Geschäftsauffassung, Anstand und Geradheit der Gesinnung sichern Henry Ford Hochachtung und auch Bewunderung über alle Grenzen hinweg.

Bedeutsame heimische Rohstoffproduktion

Eine der tragenden Aufgaben des Vierjahresplanes besteht bekanntlich darin, die heimische Rohstoffgrundlage soweit wie irgend möglich zu verbreitern. In einem Aufsatz in seinem neuesten Wochenbericht will das Institut für Konjunkturforschung zeigen, wie hoch der Anteil der Eigenerzeugung am Rohstoffverbrauch der Industriewirtschaft ist; dabei wird das Jahr 1937 zum Ausgangspunkt gewählt. Das Ergebnis kommt bei seinen Berechnungen für das Jahr 1937 zu nachfolgenden Zahlen, die natürlich einer Berichtigung der Spitzenordnung geben können. Der Wert der heimischen Produktion an „primären" Rohstoffen beträgt 4,235 Mrd. RM, an „sekundären" Rohstoffen 1,81 Mrd. RM; dazu kommen die Hälfte und Altmaterial (soweit statistisch zu erfassen) im Werte von 350 Mill. RM, so daß also rd. 6,6 Mrd. RM heimische Rohstoffe für die gewerbliche Wirtschaft zur Verfügung standen, die sich bei vielleicht noch 200 Mill. RM für solche Materialien hinzurechnen sind, die Rohstoffe gezogen werden konnten. Die Erzeugung von Rohstoffen ist damit zwar geringer als etwa der Wert der Lebensmittelproduktion (6,6 bis 6,8 Mrd. RM Rohstoffe gegenüber rund 13 Mrd. RM Lebensmittel). Es ist aber zu bedenken, daß auf diesen 6 bis 7 Mrd. RM der umfangreiche Prozeß der industriellen Verarbeitung aufbaut.

Um nun den Anteil der heimischen Rohstoffe am Rohstoffverbrauch der Industrie zu ermitteln, muß man die beiden Gruppen dieses Zahl (6,6 bis 6,8 Mrd. RM) mit der Außenhandelsstatistik in Verbindung bringen. Die Nachweisungen über den auswärtigen Handel sagen uns zunächst, daß Deutschland im vergangenen Jahr 2357 für rund 6 Mrd. RM „Rohstoffe und Halbwaren für gewerbliche Wirtschaft" einführte. Es ist selbstverständlich, daß die Rohstofferzeugung 2,2 bis 2,3mal so groß gewesen wie die Rohstoffeinfuhr. Dabei bestehen in den einzelnen Rohstoffgruppen erhebliche Unterschiede. Bei den hergebrauchten und industriell gewonnenen Rohstoffen ist das Übergewicht der einheimischen Erzeugung besonders groß, bei den Rohstoffen agrarischer Herkunft überwiegt dagegen die Einfuhr. Die „sekundären" Rohstoffe und die Abfälle liegen im Grad der Einfuhrabhängigkeit die Mitte.

Nun ist zur endgültigen Kennzeichnung der Versorgungsverhältnisse noch zu berücksichtigen, daß nicht alle in Deutschland erzeugten Rohstoffe im Lande verbleiben. Beträchtliche Mengen werden zwecks gewonnenen Rohstoffen, (Kohle Kali), aber auch in Steinen und Erden, Kies, Sticksstoffdüngemitteln usw. bestehen bedeutende Ausfuhrüberschüsse. Unter Einbeziehung dieser Ausfuhr der industrielle Rohstoffbilanz ergibt sich, daß bei einem Rohstoff„verbrauch" von 8,4 bis 8,5 Mrd. RM — Lagerveränderungen sind hierbei nicht berücksichtigt — die Eigenerzeugung an Rohstoffen im Jahre 1937 rund 35 % betragen hat; knapp zwei Drittel des industriellen Rohstoffverbrauchs basierten also auf einheimischen Rohstoffen. Nach aller Erfahrung wird der Wert der in der Industrie verbrauchten Rohstoffe im Laufe der industriellen Verarbeitung etwa versiebenfacht. Aus den 5,5 Mrd. RM Wert der einheimischen und im Inland verarbeiteten Rohstoffe entstehen so Industriewaren im Werte von 38,5 Mrd. RM. Hinzu kommen die auf der Einfuhr aufbauenden Erzeugnisse, die nochmals etwa 29 Mrd. RM ausmachen.

Der Industriebericht gibt dann noch einige Erläuterungen zu der Quote der „Selbstversorgung". Unser zahlenmäßiges Ergebnis — die Tatsache nämlich, daß am industriellen Rohstoffverbrauch die einheimische Rohstofferzeugung mit rund zwei Dritteln beteiligt ist — gilt allerdings nur in bestimmten Grenzen verwendet werden. Es ist vor allem folgendes zu beachten. 1. Die Quote bezieht sich auf die gesamte Industrie, aber unter Ausschluß des Nahrungs- und Genußmittelgewerbes. Diese Zweige, deren methodische Trennung von der Landwirtschaft nur mit Vorbehalten durchzuführen ist, haben einen verhältnismäßig sehr großen Rohstoffverbrauch; hier ist der Anteil der heimischen Rohstoffe im ganzen sehr groß. 2. Die Quote stellt einen Gesamtdurchschnitt dar. Es gibt natürlich Industriezweige mit sehr viel höherer Versorgung aus einheimischen Rohstoffen (Bauwirtschaft), während andererseits in anderen Bereichen der Wirtschaft der Anteil der Einfuhr noch bedeutend größer ist als der Durchschnitt angibt. 3. Der Satz stellt die volkswirtschaftliche Bedeutung der einzelnen Rohstoffe für den unterschiedlichen Gang der Erzeugung nicht erschöpfend dar. Nach dem „Gesetz des Minimums" können mitunter schon kleine Lücken in der Rohstoffversorgung sich vervielfältigt auf die Produktionsmöglichkeiten auswirken, wenn es sich um solche Stoffe handelt, die für die Fertigstellung bestimmter Waren unentbehrlich sind. Als Beispiel seien die Verhältnisse der Lederindustrie angeführt. Der Wert der Rohstoffe zum Wert der Rohhäute verhält sich aller Regel wie wie 1:5 oder 1:6. Wenn genügend Häute vorhanden wären, es aber an Gerbstoffen fehlte, müßte die ganze Ledererzeugung ins Stocken geraten. Aehnlich liegen die Dinge etwa bei der Herstellung von Milch- und Opalgläsern, wo das Kyrolith eine wichtige Rolle spielt.

Abschließend stellt das Institut noch folgende Grundgedanken heraus: Unter dem Vierjahresplan wird die heimische Rohstoffproduktion planmäßig entwickelt; es wird angestrebt (ihnlich wie bei der Treibstoffgewinnung), den Antell der „Selbstversorgung" zu erhöhen. Da diese Erhöhung bei gleichzeitig steigendem Verbrauch erfolgt, muß der Gesamtanteil der heimischen Rohstoffen im Jahre 1937 rund 35 % betragen hat; knapp zwei Drittel des

Hoher Arbeitsbedarf

Die Beschäftigung der Industrie im Juni

Die industrielle Beschäftigung, die im Mai den Höhepunkt des I. Halbjahres 1938 erreicht hatte, ist im Juni unter dem Einfluß der alljährlichen Sommerflaute und der Urlaubszeit leicht zurückgegangen. Nach der Industrieberichterstattung des Statistischen Reichsamts hat die Zahl der im Juni geleisteten Arbeiterstunden von 119,8 im Mai (1936 = 100) auf 117,6 abgenommen. Sie liegt trotz des Rückgangs erheblich über den Juniergebnis des Vorjahres (111,0). Die Zahl der beschäftigten Industriearbeiter ist auch im Juni unter dem Einfluß der jährlichen Sommerflaute auf 115,9 (1936 = 100) zurückgegangen. Die durchschnittliche tägliche Arbeitszeit sank von 7,86 Stunden im Mai auf 7,67 im Juni.

Nach vorläufigen Berechnungen hat sich die Zahl der Industriearbeiter im Juni auf rund 28 000 auf rund 7,35 Mill. (ohne Oesterreich) erhöht. Damit wurden 276 000 Arbeiter mehr beschäftigt als im Juni 1937. Die Juni-Zunahme erstreckte sich ausschließlich auf die Produktionsgruppe Verbrauchsgüterindustrien ging die Zahl der Arbeiter leicht zurück. Das industrielle Arbeitsvolumen nahm im Juni von 1331 auf 1353 Mill. Stunden ab, liegt jedoch noch um 61 Mill. Stunden über dem Volumen des Juni 1937.

Die Sommerflaute machte sich besonders in den saisonabhängigen Verbrauchsgüterindustrien bemerkbar, vor allem in der Textilindustrie bemerkbar, die bis Ende Mai gut beschäftigt war. Aehnlich war die Lage in der Bekleidungsindustrie, deren Beschäftigung im Juni unter den Auswirkungen der ungünstigen Witterung litt.

Die übliche Sommerflaute, die in vielen Betrieben Anlaß zu Werkferien gab, beeinflußte auch die anderen Verbrauchsgüterindustrien, wie z. B. die Hausratsindustrie, die Steingute und Porzellanindustrie, die Spielwaren- und Genußmittelindustrie ging die Beschäftigung im allgemeinen zurück. In der Fischindustrie verlangsamte sich der Beschäftigungsrückgang gegenüber dem Vormonat. Stärker gut beschäftigt waren dagegen im Zusammenhang mit der Obst- und Gemüsesaison die Konservenindustrie, ferner die Mineralwasserindustrie und die Eisfabriken. Auch in der Schmelzkäseindustrie nahm das Arbeitsvolumen, wenn auch nicht ganz so stark wie im Vormonat, zu. Brauereibetriebe zeigten gegenüber dem Rückgang im Mai eine leichte Belebung. In der Rundfunkindustrie führten die Vorbereitungen für das neue Rundfunkjahr zu einem weiteren Beschäftigungsanstieg.

Im Gegensatz zu den Verbrauchsgüterindustrien schritten die Produktionsgüterindustrien zu weiteren Arbeiterneinstellungen. Infolgedessen wurde hier das Arbeitsvolumen durch die einsetzende Urlaubszeit in weit geringerem Umfange beeinträchtigt. Weitere Belebung wies nach wie vor die Bauindustrie auf, da zu den noch in Arbeit befindlichen Bauvorhaben neue hinzukommen. Auch in der Baustoffindustrie überwog die Zunahme der Arbeitsvolumens, so besonders in der Zementindustrie, die größtenteils auch durch Ueberstunden arbeitete, ferner in der Ziegel- und Pflastersteinindustrie.

Von den investitionsgüterindustrien hatte der Maschinenbau einen weiteren leichten Beschäftigungsanstieg zu verzeichnen. In der Eisen- und Metallgewinnung nahm die Beschäftigung im allgemeinen etwas ab, besonders in der Großeisen- und Leichtmetallindustrie. Weiter belebt war der Stahlbau sowie der Dampfkessel- und Behälterbau. In der Elektroindustrie nahm das Arbeitsvolumen nicht steigen- der Gefolgschaftsziffern im Bau von Kabeln, Starkstromapparaten und elektrischen Maschinen leicht ab.

Baumwolle

Bremen, 29. Juli. Nordamerikanische Baumwolle. Basis middling nichts unter lowmiddling nach den Bedingungen der Börse. Middling loco: 10.37 (10.47).

Bremen	Okt.	Dez.	an.	März	Mai	Juli
Ver. Schluß	10.01/97	10.21/18	10.3c/28	10.43/40	10.53/52	10.62/60
Eröffnung	9.99/97	10.19/17	10.30/28	10.43/41	10.52/51	10.60/58
12.30 Uhr	9.96/96	10.16/15	10.28/26	10.40/39	10.52/50	10.59/57
15.30 Uhr	9.96/96	10.16/15	10.27/26	10.39/37	10.50/49	10.56/54
Heutig. Schluß	9.96/92	10.16/12	10.26/22	10.39/35	10.49/47	10.55/53
Abrechnung	9.97	10.17	10.27	10.40	10.51	10.58

Abrechnungspreis für August: 9.89.

Bis 12.30 Uhr wurde notiert: Januar 1939 10.29, März 10.42, Juli 10.60, 10.59, 10.58.

Um 12.30 Uhr wurde bezahlt: Januar 1939 10.27, März 10.40. Nach 12.30 Uhr wurde bezahlt: Oktober 9.96, Januar 1939 10.27, Mai 10.49.

Nachmittags wurde bezahlt: Dezember 10.15, Juli 1939 10.55.

Bremen, 29. Juli. Der Markt eröffnete prilose teilweiser guter Nachfrage stetig 2 Punkte niedriger bis 1 Punkt höher. Da das Kaufinteresse während des Vormittages wieder nachließ, verloren die Kurse verschiedentlich die 2 Punkte ab. Der Markt schloß um 12.30 Uhr ruhig-stetig unverändert bis 2 Punkte unter den Eröffnungsnotierungen. Der Nachmittagsverkehr eröffnete bei Vorliegen der wenig veränderten Kursneidungen aus Newyork stetig-unverändert bis 1 Punkt niedriger. Angebot 2 Punkte niedriger, im allgemeinen vorherrschend, so daß die Kurse langsam weiter abgaben. Der Markt schloß ruhig 1 bis 4 Punkte unter den Nachmittags-Eröffnungsnotierungen.

Hamburg, 29. Juli.

Lokopreise per lb	Tendenz: stetig
Ostindische: Superfine, mgd. Scinde white, rougish Bremer	
Klausel 1	3.90
Fine Omra Standard 1 Bremer Klausel 2	4.45

Newyork	Okt.	Dez.	Jan.	März	Mai	Juli
Vor. Schluß	8.57/—	8.65/—	8.67/—	8.71/—	8.74/78	8.78/—
Heutig. Schluß	8.57/—	8.63/—	8.65/—	8.70/—	8.74/—	8.78/—
Loko: 8.57 (8.67)						

New Orleans . . . heutige Not. 8.72 vorige Not. 8.72

Zufuhren in Atlantik- und Golfhäfen 14000 | 9000

Stettig

Newyork, 29. Juli. Bei ruhigem Handel war die Stimmung am Baumwollterminmarkte stetig, da man einstweilen die weitere Entwicklung abwarten wollte und besondere Anregungen nicht vorlagen. Im Verlauf tätigten die Kommissionäre jedoch im mäßigen Umfange Glattstellungen und Sicherungsabgaben, so daß die Notierungen etwas zurückgingen, obwohl das Angebot von den Platzfirmen und von Handel aufgenommen wurde. Als die Verkaufsneigung jedoch wieder nachließ, konnte sich später eine Erholung durchsetzen, weil weder Abgeber noch Käufer besonderes Unternehmungslust bekundeten. Das Wetter war im allgemeinen günstig. Eine leichte Besserung war am Lokomarkt infolge zunehmender Nachfrage der heimischen Verarbeiter festzustellen, doch lagen Textilien lustlos. Der Markt schloß stetig.

London, 29. Juli. **Jute** (£ per Tonne cif). Tendenz: fest. Erste Marken per Juni-Juli 19½ B, do. per Juli-Aug. 19½ bez. B, do. per Aug.-Sept. 19½ B, do. per Sept.-Okt. 19½ B, do. per Okt.-Nov. 19½ B, geringere Marken per Juni-Juli 18½ B, do. per Juli-Aug. 18½ B, do. per Aug.-Sept. 18½ B, do. per Sept.-Okt. 18½ B, do. per Okt.-Nov. 18½ B, — **Hanf Manila** (£ per Tonne). Tendenz: ruhig. Erste Marken per Juli/Aug. 17 Brand K per Juni-Juli 20/- B, Grad L Nr. 1 per Juni-Juli 20 W, Grad L Nr. 2 per Juni-Juli 17/6 W, Grad M Nr. 1 per Juni-Juli 17/- W, Grad M Nr. 2 per Juni-Juli 15/- W. — **Sisal** (Schlußnotierungen): Ostafrikanischer Tanganjika u/o Kenya Nr. 1 faq: Juli-Sept. 17/4 B, Aug.-Okt. 17/4 B, Sept.-Nov. 18 B.

Wolle

Antwerpen, 29. 7. Kammzug

	p. kg belg. Fr. 29.	p. lb. pence 28.	p. kg belg. Fr. 29.	p. lb. pence 28.
Aug.	31.25	31.50	23.50	Jan.	33.50	33.50	24.00	24.00
Sept.	31.75	31.75	23.75	23.62	Febr.	33.75	33.75	24.00	24.00
Okt.	32.50	32.50	23.75	23.75	März	33.75	33.75	24.12	24.12
Nov.	33.00	33.00	23.87	23.75	Jms.	105 000 lbs		225 000 lbs	
Dez.	33.25	33.25	24.00	23.87	Tendenz: ruhig			behaupt.	

Getreide und Futtermittel

Berlin, 29. Juli. Der letzte Geschäftstag der Woche brachte für den Berliner Getreideverkehr keine Umsatzbelebung. Es fehlte an Anregungen, die Absatzmöglichkeiten unterschließlich. Während Weizen nur in mäßigem Umfange erhältlich war und gesucht blieb, stand Roggen reichlich zur Verfügung, konnte aber kaum Beachtung. Am Industriegreidemarkt trat keine Veränderung ein. Das Geschäft für Futtergetreide, Von Mehlen blieben Weizenmarkenmehle begehrt, ebenso Roggenmehl Type 1050.

Newyork, 29. 7.		**Mais loko**	71.6⅞
Weiz. Rw. I.	84.00	**Mehl n. Pr.**	4.25
Weiz. Rw. II.	87.25	**Mehl h. Pr.**	4.35
Chikago, 29. 7.		**Mais**	unrgim.
Gerste loko	45 62	**September**	57.1⅛
Weizen	gut ben.	**Dezember**	54.50
September	68.	**Mai**	56.37⅝
Dezember	70⅞—7.	**Hafer**	stetig
Mai	72.75	**September**	24.00

Engl. Fracht	2/9—3/6
Kont. Fracht	12—18
Dezember	25.12⅞
Mai	27.00
Roggen	k. stet.
September	46⅝—46⅞
Dezember	46.12½
Mai	51.00

Viehmärkte

Delmenhorst, 29. Juli. Auftrieb: 641 Ferkel. Preise: Ferkel 5—6 Wochen alt 18—20 RM das Stück (½ kg 0,36—0,42 RM), 6—8 Wochen alt 21—23 (0,75—0,78); 9—10 Wochen alt 24—26 (0,76—0,72), 10—12 Wochen alt 27—29 (0,68—0,70) RM. Handel: mittelmäßig, fast alles verkauft.

Oldenburg, 28. Juli. Auftrieb: Insgesamt 801 Ferkel und 15 Läuferschweine. Es kosteten: Ferkel bis 6 Wochen alt 15—21 RM, 6—8 Wochen 21—24 RM, 8—10 Wochen 24—28 RM. Läuferschweine 3—4 Monate alt 28—45 RM. Marktverlauf: mittelmäßig.

Hamburg, 29. Juli. Auftrieb: 4657 Schweine. Marktverlauf: zugeteilt. Preise: Schweine: a) 57,5, b1) 56,5, b2) 55,5, c) 53,5, d) 50,5; Sauen und Schneider: g1) 54,5.

Altona, 29. Juli. Auftrieb: gering. Ferkel 6—8 Wochen alt 22—24, 8—10 Wochen alt 24—26, 10—12 Wochen alt 26—28, Läuferschweine 3—4 Monate alt 28—30 RM. Handel: mittel.

Husum, 29. Juli. **Fettviehmarkt.** Dem Fettviehmarkt waren 180 Stück Hornvieh, und zwar 15 Ochsen, 3 Bullen, 140 Kühe und 22 Färsen zugeführt. Bezahlt wurde für Ochsen: a) 42, Kühe: a) 40, b) 36, c) 30, Färsen: a) 41 RM. Die Tiere wurden verteilt.

Berlin, 29. Juli. Das Fleischgeschäft war infolge der warmen Witterung und des Monatsendes allgemein ruhig. Die Bestände wurden zu festen Preisen geräumt. Bei Marktzufuhren waren aufgetrieben: 2001 Rinder, 1400 Kälber, 3465 Schafe, 2254 Schweine. Es wurden gezahlt: Rinder: a) 40—43, b) 36—39, c) 32—35, d) 27—31; Kälber: Doppellender a) 45—48, b) 41—44, c) 37—40, d) 32—36; Schafe: a) 39—42, b) 34—42, c) 18—25; Schweine: a) 59½, b1) 58½, b2) 57½, c) 55½, d), e) und f) 52½; Sauen: g1) 56½.

Köln, 29. Juli. Auftrieb: 42 Kälber; 317 Schweine. Marktverlauf: Kälber ruhig, Schweine mittelmäßig. Preise: Kälber: a) 63, b) 57, c) 48, d) 38; Schweine: a) 60, b1) 59, b2) 58, c) 56, d) 53; Sauen: g1) 57.

Chikago, 29. 7.	**Schweine**			
leicht. h. Pr.	9.60	**schw. m. Pr.**	8.20	**Zufuhren** 9000
leich. h. Pr.	10.0	**schw. h. Pr.**	8.85	**im Westen** 37000

Salzheringe

Bremen, 29. Juli. (Fangmeldungen der DHG.) Ankünfte: Vegesack: Pinguin, 647 Kantjes. — Emden: Joh. Wessels, 996 Kantjes. G. F. Zimmermann, 970 Kantjes. — Insgesamt 3 Schiffe mit 2613 Kantjes.

Seefische

Am 29. Juli landeten Wesermünde 9 Fischdampfer 791 450 kg frische Seefische. Davon brachten 2 Dampfer von der Bäreninsel 312 500 kg, meist Kabeljau und Goldbarsch, 1 Islanddampfer brachte 116 450 kg, meist Goldbarsch, Kabeljau und Seelachs und 6 Dampfer aus der Nordsee 362 500 kg, meist Hering und Seelachs. Die nicht unter die Verteilung fallenden Fische wurden zu guten Preisen verwertet. Nordseer Heringe 4½—8, Makrelen 7, Wittling 7 bis 7½, Seelachs 1 und II 7, Islands: Kabeljau I und II 7, Seelachs I und II 7, Goldbarsch 7—8, Bärenins: Kabeljau I bis III 7, Goldbarsch 7—8.

Warenmärkte

Hamburg, 29. Juli.

Reis: Bei unverändertem Preisen vermochte sich der Inlandsmarkt nicht zu beleben. Nach Afrika kam es auch heute wieder zu Exportabschlüssen etwa im letzten Ausmaß. Die östlichen Märkte liegen unverändert fest.

Gewürze: Bei unverändertem Forderungen verlief das Geschäft weiter ruhig.

Hülsenfrüchte: Nach der ruhigen Grundhaltung der letzten Tage vermochte sich auf diesem Gebiet, insbesondere in Loko-Bohnen-Parties, lebhaftes Geschäft anzubahnen. Vor allem sind die billigen Farben fast restlos gefragt. Auch in den übrigen Artikeln hörte man die letzten Preise.

Kautschuk: Stetig. Sheets loko 7⅝/₁₆, Aug.-Sept. 8, Sept.-Okt. 8⅛/₁₆ Pence für 1 lb.

Newyork, 29. 7.	**September**	8.70	**Dezember-** 8.61
Baumwollsaatöl	**Oktober**	8.63	**Januar** 8.61
Newyork, 29. 7.			
Terpentin	**Terpentin**	29.50	**Terp. Sav.** 29.50
Newyork, 29. 7.	**Petr. SWT.**	16.25	**Mid. Contl.** 1.16
Petroleum	**Petr. SWT.**	12.25	**Pens. Rohöl** 1.17½1.80

Schmalz

Hamburg, 29. Juli. **Schmalz:** Ruhig. Amerikan Steamlard 22⅛ Dollar. Purelard raff., per 1 Kistgr. netto, verschiedene Standardmarken, transito ab Kai 22⅝ 22⅜ Dollar für 100 kg.

Chikago, 29. 7.	**September**	8.80	**Newyork**
Schmalz	**Oktober**	8.87½	**Schmalz** 8.60
Tendenz: stetig	**Dezember**	8.72½C	**Talg, lose** 5.62½
Juli 8.72½	**Januar** —.—		

Kaffee

Bremen, 29. Juli. Auch heute entwickelte sich noch ein lebhaftes Geschäft in Brasilien, da u. a. eine Reihe von gestern hinausgelegten Geboten Zuschlag erhielt. Außerdem erfolgten kleine Abschlüsse in zentralamerikanischen Kaffees, die ab Lager hier gefragt waren. Auch mit dem Inland entwickelte sich auf Grund der Santos-Zuteilungen ein lebhaftes Geschäft.

Hamburg, 29. Juli. Die am Vortage vorgenommenen Santozuteilungen bewirkten auch heute wieder Belebung des Geschäftes auch in den übrigen Kaffeesorten. Die Preise erfuhren keine Veränderung. Auch das Transitgeschäft befriedigte weiter.

Hamburger Kaffeeterminbörse

Superior Santos, in Pfennigen für ½ kg netto, bei Mindestens 250 Sack (= 14 700 kg) netto!

12.30 Uhr (Neuer Kontrakt): Juli 31 B 29 G, September 30 B 28 G, Dezember 30 B 28 G, März 30 B 28 G. Mai 30 B 28 G.

Newyork, 29. 7.	**März**	6.42	**September**	4.38 n
	Mai	6.49	**Dezember**	4.43 n
Tendenz: gut beh	**Juli**	6.56 n	**März**	4.51
Santos loko 7.50	**Tagesums.** 3300		**Mai**	4.53 n
September 6.14			**Juli**	4.56 n
Dezember 6.29/30	**Rio loko**	4.75	**Tagesums.**	400

Newyork, 29. Juli. Handel und brasilianische Häuser schritten auf Grund der gestrigen Meldungen aus Le Havre und der festen Kostfrachtangebote am Kaffeeterminmarkte zu Anschaffungen und Deckungen, zumal sich auch die Nachfrage am Lokomarkte gebessert hat.

Kakao

Hamburg, 29. Juli. Rohkakao: Die Nachfrage vermochte sich nicht zu beleben. Preise wie zuletzt. — Kakaohalbfabrikate: Im großen und ganzen blieb

das Abzugsgeschäft schleppend. Für Kakaopulver besteht nach wie vor lebhaftes Interesse. Die Preise erfuhren keine Veränderung.

Newyork, 29. 7. k. st.

September	5.06	Dezember	5.19	März	5.34
Oktober	5.11	Januar	5.25	Juli	5.54

Zucker

Magdeburg, 29. Juli. Gem. Mehlis prompt nicht notiert. Juli 31,45 und 31,50 RM. Tendenz: ruhig.

Newyork, 29. 7. Kohzucker k. st.

September	1.91/92*	Januar	1.86/87*	Mai	1.94/95*
November	1.85 n	März*	1.80/81*	Juli	1.87/88*

*) Geld- und Briefnotierungen.

Schellack und Leim

Bremen, 29. Juli. Schellack: Der Markt bleibt stetig auf erhöhter Grundlage. Das Geschäft in Leim blieb ruhig. — Ende!

Metalle

Berlin, 29. Juli. Metalle. Elektrolytkupfer prompt cif Hamburg, Bremen oder Rotterdam. (Notierungen der Vereinigung für die Interessen der Kupferindustrie) 59½ RM für 100 kg.

Original-Hütten-Aluminium, 98—99 %, in Blöcken 132, desgleichen in Walz- oder Drahtbarren, 99 % 137, Feinsilber (1 kg fein) 37,10—40,10 RM.

Kupfer: 94; Blei: 20, Zink: 18¾ RM. Tendenz: fester.

Berlin, 29. Juli. Der Londoner Goldpreis beträgt am 29. Juli für eine Unze Feingold 141 sh 6½ d gleich 56,5583 RM. Für ein Gramm Feingold demnach 2,78615 RM.

Hamburg, 29. Juli. (Richtpreise des Vereins der am Metallhandel beteiligten Firmen.) Silber prompt 40,40 B, 39,40 G, Hüttenrohzink nom. 18¾ B, 18¼ G.

Hamburg, 29. Juli. Altmetalle. Kupferdraht 50¾—55½, Schwerkupfer 47½—48¼, Rotguß 43½—45¼, Schwermessing 34½—36¾, Leichtmessing 27½—30, Messingspäne 34½—37½, Altzink 9—10, Altblei 13—17 RM für 100 kg je nach Menge und Lagerort.

Frankfurt a. M., 29. Juli. Die Blei-Hüttenproduktion der Welt, die in der Metallgesellschaft im Mai 1938 zusammengestellt wird, ist insgesamt 138 363 t gegen 132 324 t im April und 141 573 t im Monatsdurchschnitt 1937. Davon entfallen auf Europa 84 817 (93 665 bzw. 83 743) t. Aus Stimmen sind keine Zahlen vorhanden. In Amerika wurden 70 828 (68 128 bzw. 74 783) t, in Asien 8 283 (12 283 bzw. 11 692) t, in Afrika 3040 (408 bzw. 2346) t und in Australien 17 895 (17 900 bzw. 19 069) t erzeugt. Die Produktion im Tagesdurchschnitt stellt sich für Mai 1938 auf 4460 gegen 4270 im gleichen Zeitraum des Vorjahres. — Im Januar/Mai 1938 stellte sich die Weltproduktion auf insgesamt 660 736 gegen 693 576 t im gleichen Zeitraum des Vorjahres, wovon auf Europa 370 308 (159 264) Tonnen, auf Amerika 189 970 (309 152) t, auf Asien 59 911 (58 295) t, auf Afrika 8219 (14 170) t und auf Australien 91 328 (92 595) t entfallen.

Die Zink-Hüttenproduktion der Welt stellt sich im Mai 1938 auf insgesamt 132 828 t gegen 132 448 t im April und 139 042 t im Monatsdurchschnitt 1937. Hiervon entfallen auf Europa ohne Sowjetrußland 62 550 (62 546 bzw. 59 064) t, auf Amerika 50 242 (50 529 bzw. 60 037) t, auf Australien und England 11 581 (10 974 bzw. 11 003) t, auf Asien 1500 (1509 bzw. 1275) t, auf Afrika 255 (899 bzw. 1188) t. Der Tagesdurchschnitt stellt sich im Mai 1938 auf 4285 gegen 4783 im Mai 1937. Im Januar/Mai 1938 belief sich die Weltproduktion auf insgesamt 676 714 t gegen 672 530 t im gleichen Vorjahreszeitraum, wovon auf Europa (ohne Rußland) 309 506 (290 346) t, auf Amerika 270 920 (283 877) t, auf Australien und England 55 548 (54 772) t, auf Asien 37 560 (35 700) t und auf Afrika 25 470 (2875) t entfallen.

London, 29. Juli.

Kupfer (per Tonne)		**Antimon Regulus** (per Tonne)	
Tendenz: fest		Erzeuger-Preis	70—71
Standard per Kasse	41,31—37.	chines. per *	39½—41 e.
do. 3 Monate	41,62—69	Quecksilber *	
do Settl. Preis	41,37½	in 5 per Flasche	27Ø—27Ø/6
Elektrolyt	46/—47/	Platin * (p. 20 Unz.)	7.25
best selected	48—47/	Wolframerz cif *	
Strong sheets	78.00	(sh per Einheit)	53—56
Elektrowirebars	47.25		
		Nickel. inländ. *	
Zinn (per Tonne)		(per Tonne)	130—135
Tendenz: fest		do. ausl. *	(per Tonne) 130—135
Standard per Kasse	195¾—196¾		
do. 3 Monate	197—197½	**Weißblech I.C.Cokes**	
do. Settl. Preis	196.00	20×14 fob. Swansea *	
Straits *	196.75	(sh per box of 100 lbs)	21.50
Blei (per Tonne)		**Kupfervitriol**	
Tendenz: gut beh.		fob. * (per t)	18.50
ausl. pr. offiz. Preis	18—15.12½	**Cleveland Gußeisen**	
do. ausl. Sett. Preis	15—15.02½	Nr. 3, fob. Middlesborough * (sh per t)	—
do. Settl. Preis	15.00	**Kadmium fob. London** (sh per lb)	3 n
Zink (per Tonne)		**Silber**	
Tendenz: stetig		Barrensilber prompt	19.37½
gewöhnl. pr. ott. Preis	14—14.05	Feinsilber prompt	20.87½
do. ausl. Sett. Preis	14.15.00	Barrensilber per Liet.	20.31
do. Settl.-Preis	14.00	Feinsilber auf Liet.	20.81
Aluminium (per t)		**Gold (sh und Pence** per Unze)	141/6½
Inland *	94		
Ausland *	90	* inakt. Notierungen	

London, 29. Juli. Am freien Markt wurden am 29. Juli 1938 1 613 060 Pfund Sterling Gold zu einem Preise von 141 sh 6½ d pro Unze fein verkauft.

Newyork, 29. 7.

Et. Kupf. l.	10.05 B	Blei, loko	4.90
30/90 Tage	10.05 B	Zink loko	4.75
Zinn loko	44.25	Silb. ausl.	42.75
		Weißblech	5.35
		Roheis. N. 2	23.50
		do.N.Zolals	22.25

Börsenberichte

Ruhig

Hamburg, 29. Juli. Die Börse setzte wieder in ruhiger Haltung ein. Der Schiffahrtsmarkt war von Veränderungen so gut wie vollkommen frei. Lediglich in Hansa Dampf kam es auf Basis von 122 auf gestriger Kursbasis zu geringem Geschäft, später stellte sich dieses Papier auf gleichem Niveau Brief. Hapag konnte sich nach 69¼ am gestrigen Schluß auf 66 befestigen, während Lloyd nach Verbergehen auf 68 später gestrichen waren. Hamburg-Süd tendierten mit 134 ebenso wie Bremer Schiepp mit 91 und Neptun mit 132 Brief etwa auf gestriger Kursbasis. Von Afrika-Reederein eröffneten Deutsche Ost-Afrika mit ca. 72 zunächst unter Vortagsparität, später war das Papier aber gestrichen. Von sonstigen Verkehrswerten waren Bremer Straßenbahn mit 22 unv. Der Markt der Industriewerte lag gleichfalls durchweg ruhig. In Jute Bremen kam es auf Basis von 133 zu einigen Geschäft. Das gleiche ist von Kein und Handels zu sagen, wo mit unv. 140 aus dem Verkehr genommen wurden, 140 waren weiter Brief. Deutsche Werft konnten bei 139 gegenüber dem Vortage 1¼ anziehen, während Deschimag die mit ca. 160 gestrichen wurden, 1¼ abbröckelten. Der Rentenmarkt lag ruhig und kursmäßig kaum verändert. Bremer Vulkananleihe waren mit 95¼ ebenso die Bremer Allbesitz mit 130 und Bremer Neubesitz mit 29¼ etwa auf Vortagsbasis gehalten.

Behauptet

Hannover, 29. Juli. Der Aktienmarkt war bei kleinen Umsätzen gut behauptet. Etwas fester waren Norddeutsche Cement mit 128, Braunschweig-Hannoversche Hypothekenbank mit 109,5 usw. Lieber Hütte blieben die mit ca. 149 gefragt, Teutonia Cement 2¼ niedriger mit 188, Vorwohler Cement gingen auf 145 Brief nach, auch Vereinigte Harzwerke etwas höher mit 129 gesucht blieben. — Am Rentenmarkt waren einige Umsätze in Hannoversche Provinzanleihe 1926 zu 97,50 Prozent, die etwas höher notierte Braunschweig-Hannoversche Hypothekenbank 3% Sachsenanleihe 1928 und die Deutsche Kommunal-Sammelablösungsanleihe Reihe 1 auf 138,25 nach. Im Freiverkehr war die Gemeinde-Umschuldungsanleihe zweimal mit 94,25—94,50 gefragt. Bleibt nannte man mit 77—79 und Wintershall mit 120—121. — Schluß behauptet.

Uneinheitlich

Berlin, 29. Juli. Die Kursbewegung an den Aktienmärkten neigte erneut zur Schwäche, obwohl sich das Angebot allgemein in engen Grenzen hielt. Die Nachfrage nach den gegangenen Kaufaufträge waren jedoch gleichfalls sehr gering, so daß das anfallende Material genügte, um die niedrigeren Kursen Unterkunft fand. Selbst den Kursabschlägen von 1 bis 2 % lagen nur geringe Verkaufsaufträge zugrunde. Bei kleinsten Umsätzen konnten sich im Verlauf teilweise Erholungen durchsetzen. So stiegen Daimler, AEG und Stahlverein um ½ %, Aku und Rütgers wurden Lahmeyer, Demag und BWE im gleichen Ausmaß niedriger bewertet. Ferner büßten Reichsbank ¾ % und Aschaffenburger Zellstoff 1 % ein. Farben wurden mit 151

Dollar = 2.491 (2.489) RM
Englisches Pfund = 12.345 (12.355) RM

notiert. Gegen Schluß kam nur eine äußerst geringe Zahl von Aufträgen herein, die über den Kassenbedarf gingen. Goldschmidt (minus ½ %) gegen den Verlauftand behauptet waren. Farben schlossen mit 151¼. Die Reichsaltbesitz notierte 130½ (130¼). Nachbörslich war von Umsätzen nichts zu hören.

Am Einheitsmarkt wichen Banken, soweit verändert, um ¼ bis ½ % vom Vortagsstande ab. Am Markt der Kolonialwerte fielen Dong durch eine 2½%ige Einbuße auf. Bei Daimler-Aktien betrugen die Verluste 2 bis 3½ %, die wenigen Gewinne 1½ bis 3½. Steuergutscheine blieben gestrichen bzw. unverändert.

Festen lagen weiter pariabetrag. Pfandbriefe veränderten sich nur unbedeutend. Von Stadtanleihen zogen 26er Dresden Gold um ½ % an. Provinzanleihen wurden zumeist 0,30 % Mont Cenis ½ %, Farbenbonds ½ % und Isenbeck ¾ % ein. Harpener und Aschinger kamen hingegen je ½ % höher. Privatdiskont unverändert 2¼ %.

Wenig verändert

Frankfurt, 29. Juli. An der Abendbörse kam es nur zu kleinen Umsätzen, da die Zurückhaltung aller am Geschäft beteiligten Kreise andauerte, und der Berufshandel außerdem im Hinblick auf den Wochenschluß keine Unternehmungslust bekundete. Die größtenteils nominell notierten Kurse zeigten zwar nur wenige Veränderungen, waren aber überwiegend zum Prozentsatze niedriger. Deutsche Erdöl gaben ½ % zur 125 und Mannesmann ¼ % auf 108 nach. Hingegen kamen Hoesch um ½ % höher mit 119 ein. Sonst notierten u. a. Buderus mit 110¼, Ver. Stahl mit 102¾, IG Farben mit 151, Daimler mit 132¾, Metallgesellschaft mit 125¼, Schuckert mit 165½ und Westdeutsche Kaufhof mit 94¼. Am Rentenmarkt brockelten Farbenbonds um ¼ % auf 104¾ ab, Reichsbahn mit 104 im Angebot. Von Stadtanleihen gingen 4½%ige Wiesbaden mit unv. 98½ um. Kommunalumschuldung naunte man mit 94,70.

Schwach

Newyork, 29. Juli. Obwohl die Meinungen bei Eröffnung etwas auseinandergingen und im allgemeinen vorsichtige Zurückhaltung geübt wurde, erfolgten zunächst weitere Auswahlkäufe, die auf verschiedenen Marktgebieten zu Kursbesserungen bis zu 1 Dollar führten. Kurzdrückend wirkte sich dabei u. a. der in Anbetracht der Jahreszeit nicht erwartete Rückgang der Beschäftigungsziffern bei den amerikanischen Hauptbahnen auf 589 000 gegen 602 300 Wagen in der Vorwoche aus. Im weiteren Verlauf der Börse setzte ein Steel Corp. fand eine verhältnismäßig günstige Aufnahme. Besonderes Interesse schenkte man in diesem Zusammenhang auch den Aussprüchen des Präsidenten Grace. In der letzten Börsenstunde machte die Abschwächung zwar noch weitere Fortschritte, insbesondere in Stahlaktien und die sonstigen führenden Werte betroffen wurden, jedoch nahm die Umsatztätigkeit kaum noch zu, neuerwerb an. Allerdings kamen dadurch Kurserückgänge bis zu 2 Dollar in die Mehrzahl, während Besserungen bis zu 1 Dollar nur noch vereinzelt übrigblieben. Die Börse schloß schwächer.

Berliner Devisenkurse

Telegraphische Auszahlung	Bankdiskont	Devisenkurs	29. 7. 1939 Geld	29. 7. 1939 Brief	28. 7. 1938 Geld	28. 7. 1938 Brief
Aegypten	7	1 ägL. £	20,89	12,53	12,56	12,54	12,57
Argentinien	5	1 P.-P.	0,678	0,646	0,650	0,645	0,649
Belgien	3	100 Belga	41,90	42,07	42,15	42,06	42,14
Brasilien	6	1 Milreis	0,143	0,145	0,147	0,141	0,143
Bulgarien	5	100 Leva	3,01	3,047	3,053	3,047	3,053
Dänemark	4	100 Kr.	112,50	112	112,70	54,06	54,16
Danzig		100 fl.		47,00	47,10	47,00	47,10
England	4	1 £	20,47	12,23	12,26	12,24	12,27
Estland	5	100 n. Kr.		67,00	67,20	67,00	67,20
Finnland	4½	100 l. M.	81,00	5,395	5,405	5,40	5,41
Frankreich	4½	100 Fr.	26,10	6,073	6,087	6,073	6,087
Griechenland	7	100 D.	81,00	2,359	2,367	2,353	2,361
Holland	3	100 fl.	168,74	136,57	136,85	136,72	137,00
Iran	7	100 Rial	20,43	10,19	10,23	15,25	15,29
Island	5	100 isl. Kr.	61,50	54,72	54,82	54,76	54,86
Italien	5	100 Lire	22,00	13,09	13,11	13,09	13,11
Japan	4	1 Yen	3,29	2,40	0,713	0,713	0,715
Jugosl.	7	100 Din.	6½	81,00	5,694	5,706	5,694
Kanada	3	1 kan. $	4	4,58	2,481	2,481	2,485
Lettland	5	100 Lats	5	—,—	48,75	48,85	48,75
Litauen	5	100 Litas	5	—,—	41,84	42,02	41,94
Norwegen	4	100 Kr.	3½	112,75	61,47	61,59	61,52
Polen	5	100 Zloty	4½		47,00	47,10	47,00
Portugal	5	100 Esc.	4	453,57	11,10	11,12	11,105
Schweden	4	100 Kr.	2	112,50	53,06	53,18	53,11
Schweiz	3	100 Fr.	1½	81,00	57,00	57,12	56,98
Spanien	5	100 Pes	5		31,00		
Tschech.	4	100 Kr.	3	85,00	8,591	8,609	8,591
Türkei	7	1 türk. £	5	12,50	1,975	1,979	1,978
Uruguay	4	1 G.-P.	7	4,30	1,049	1,051	1,049
V. Staat. v. A.	4	1 $	5	4,10	2,489	2,493	2,487

Im internationalen Devisenverkehr traten keine nennenswerten Veränderungen ein. Der Dollar stieg in London auf 4,9159 (4,9225), in Amsterdam auf 1,82¾ (1,81½), in Paris auf 36,34 (36,19), während er in Zürich mit 4,365 unverändert blieb. Der holländische Gulden wurde in London mit 8,36⅝ (8,3534) bewertet. In Zürich schwächte sich der Gulden auf 229,80 (229,90) ab. Der Schweizer Franken stellte sich in London mit 21,45½ (21,48½) gehandelt, in Amsterdam stellte sich der Kurs auf 21,73 (21,67) und in Paris auf 1,69¾ (1,68¾). Der französische Franc veränderte sich nur unbedeutend. Im Verlauf ging die Züricher Guldennotiz auf 129,60 (129,80) zurück.

Devisen-Schlußkurse des Auslandes

Amsterdam, 29. 7.		Belgien	30,80	Stockholm	46,17½
Berlin	73,17½	Schweiz	41,75	Prag	6,226
London	8,36⅝	Madrid	—,—	Privatdisk.	1/16—1/8
Newyork	182,19	Oslo	45,02½	Ägl. Geld	12,53
Paris	5,02¾	Kopenhagen	40,00	1 Monatsg.	1¼
Prag, 29. 7.		Kopenhagen	637,75	Stockholm	736,75
Amsterdam	15,95	London	142,80	Polen	950,00
Berlin	11,60	Madrid	—,—	Belgrad	55,25
Zürich	666,00	Mailand	150,61	Danzig	546,75
Oslo	717,00	Newyork	29,20	Warschau	546,00
		Paris	80,30		

London, 29. 7.		Belgrad	217,00	Kobe	1/200 B
Newyork	4,9143	Sofia	405,00 =	Australien	125,00 B
Paris	178,13	Yuanlinden	662,00 B	Neuseeland	124,00
Berlin	12,24	Lissabon	110,18	Südafrika	100,12½
Spanien	100,00 =	Istanbul	618,00 =	London auf	
Montreal	493,06	Athen	547,00	Bombay	1/592
Amsterdam	8,9559	Warschau	26,13	Bombay auf	
Brüssel	29,08	Moskau	38,66	London	1/590
Italien	93,40	Lettland	25,25		
Schweiz	21,48½	Buen. Aires	16,00 B	Buenos auf	
Kopenhagen	22,40	Rio de Jan.	2,84 B	London	18,90
Stockholm	19,39½	Montevideo	20,00		
Oslo	19,96½	Mexiko	—,—	Prolonga-	
Helsingfors	226,89	Alexandrien	97,50	tionssatz f.	
Prag	142,37	Hongkong	1/296	tägl. Geld	
Budapest	24,75 B	Schanghai	0/897 e		
Paris, 29. 7.		Italien	190,70	Stockholm	918,00
London	178,14	Schweiz	930,12½	Helsingfors	77,25
Newyork	36,22½	Kopenhagen	798,50	Prag	129,30
Belgien	612,50	Holland	19,89½	Berlin	14,56½
Spanien	—,—	Oslo	897,50	Warschau	—,—
Zürich, 29. 7.		Kopenhagen	89,80	Buen. Aires	113,50
Paris	12,04½	Sofia	5,40	Japan	125,25
London	21,45½	Prag	15,07	Privatdisk.	
Newyork	436,50	Warschau	82,40	Inland	1
Belgien	73,75	Budapest	98,50	Privatdisk.	
Italien	22,98	Belgrad	10,00	Ausland	3
Spanien	—,—	Athen	3,95	£ p 1 Mt.	1⅛
Holland	239,50	Istanbul	5,50	£ p 3 Mte.	⅝
Berlin	175,25	Bukarest	3,25	£ p 1 Mt.	¼
Stockholm	110,62½	Helsingfors	9,40	£ p 3 Mte.	½
Oslo	107,62½				
Kopenhagen, 29. 7.		Oslo, 29. 7.		Stockholm, 29. 7.	
London	22,40	London	19,90	London	19,40½
Newyork	456,75	Berlin	163,75	Berlin	189,00
Berlin	163,15	Paris	111,95	Wien	114,00
Paris	14,32	Newyork	405,50	Brüssel	67,00
Antwerpen	77,20	Amsterdam	223,75	schw. Plätze	90,75
Zürich	104,70	Zürich	91,20	Amsterdam	117,25
Rom	24,20	Helsingfors	8,90	Kopenhagen	98,75
Amsterdam	250,50	Antwerpen	69,25	Oslo	97,00
Stockholm	115,65	Stockholm	102,88	Washington	399,00
Oslo	112,70	Kopenhagen	89,25	Helsingfors	8,60
Helsingfors	12,95	Rom	21,15	Rom	20,90
Prag	15,80	Prag	14,21	Prag	13,80
Warschau	86,35	Warschau	77,00	Warschau	74,65
Newyork, 29. 7.		Wechsel auf		Stockholm	25,34
Tägl. Geld	1,00	London-Dbl.	4,9143	Oslo	24,70
Banksatz	0,75	Lond. 60 Tg.	4,9191	Kopenhagen	21,94
90 Tg. Brief	0,43	Sicht	4,9191	Prag	3,46¾
90 Tg. Geld	0,50	Scheck	4,9191	Budapest	19,80
Pr. Hand.-		Privatsicht	4,9191	Belgrad	2,32
wechsel		Paris	36,40	Athen	0,90½
niedr. Satz	0,75	Brüssel	16,90	Japan	28,67
höchst. Satz	1,00	Amsterdam	54,87	Buen. Aires	30,49
		Rom	5,26½	Rio de Jan.	5,40
		Madrid	—,—	Berlin	40-17½
		Bern	22,91		
		Amsterdam	54,87		

Berliner Devisenkurse

Telegraphische Auszahlung	Bankdiskont	Devisenkurs	29. 7. 1939 Geld	29. 7. 1939 Brief	28. 7. 1938 Geld	28. 7. 1938 Brief
Aegypten	7	1 ägL. £	20,89	12,53	12,56	12,54	12,57
Argentinien	5	1 P.-P.	0,678	0,646	0,650	0,645	0,649
Belgien	3	100 Belga	41,90	42,07	42,15	42,06	42,14
Brasilien	6	1 Milreis	0,143	0,145	0,147	0,141	0,143
Bulgarien	5	100 Leva	3,01	3,047	3,053	3,047	3,053
Dänemark	4	100 Kr.	112,50	112	112,70	54,06	54,16
Danzig		100 fl.		47,00	47,10	47,00	47,10
England	4	1 £	20,47	12,23	12,26	12,24	12,27
Estland	5	100 n. Kr.		67,00	67,20	67,00	67,20
Finnland	4½	100 l. M.	81,00	5,395	5,405	5,40	5,41
Frankreich	4½	100 Fr.	26,10	6,073	6,087	6,073	6,087
Griechenland	7	100 D.	81,00	2,359	2,367	2,353	2,361
Holland	3	100 fl.	168,74	136,57	136,85	136,72	137,00
Iran	7	100 Rial	20,43	10,19	10,23	15,25	15,29
Island	5	100 isl. Kr.	61,50	54,72	54,82	54,76	54,86
Italien	5	100 Lire	22,00	13,09	13,11	13,09	13,11
Japan	4	1 Yen	3,29	2,40	0,713	0,713	0,715
Jugosl.	7	100 Din.	6½	81,00	5,694	5,706	5,694
Kanada	3	1 kan. $	4	4,58	2,481	2,481	2,485
Lettland	5	100 Lats	5	—,—	48,75	48,85	48,75
Litauen	5	100 Litas	5	—,—	41,84	42,02	41,94
Norwegen	4	100 Kr.	3½	112,75	61,47	61,59	61,52
Polen	5	100 Zloty	4½		47,00	47,10	47,00
Portugal	5	100 Esc.	4	453,57	11,10	11,12	11,105
Schweden	4	100 Kr.	2	112,50	53,06	53,18	53,11
Schweiz	3	100 Fr.	1½	81,00	57,00	57,12	56,98
Spanien	5	100 Pes	5		31,00		
Tschech.	4	100 Kr.	3	85,00	8,591	8,609	8,591
Türkei	7	1 türk. £	5	12,50	1,975	1,979	1,978
Uruguay	4	1 G.-P.	7	4,30	1,049	1,051	1,049
V. Staat. v. A.	4	1 $	5	4,10	2,489	2,493	2,487

Im internationalen Devisenverkehr traten keine nennenswerten Veränderungen ein. Der Dollar stieg in London auf 4,9159 (4,9225), in Amsterdam auf 1,82¾ (1,81½), in Paris auf 36,34 (36,19), während er in Zürich mit 4,365 unverändert blieb. Der holländische Gulden wurde in London mit 8,36⅝ (8,3534) bewertet. In Zürich schwächte sich der Gulden auf 229,80 (229,90) ab. Der Schweizer Franken stellte sich in London mit 21,45½ (21,48½) gehandelt, in Amsterdam stellte sich der Kurs auf 21,73 (21,67) und in Paris auf 1,69¾ (1,68¾). Der französische Franc veränderte sich nur unbedeutend. Im Verlauf ging die Züricher Guldennotiz auf 129,60 (129,80) zurück.

Konkurse

Berlin: Bäckermeister Gustav Baatz in Berlin-Oberschöneweide. — Nachl. Lydia Collin, geb. Düsedau in Berlin-Charlottenburg. — Bonn: Nachl. Wwe. Jakob Wurm, Anna geb. Hilgert. — Dortmund: Bauunternehmer Heinrich Wellinghausen. — Essen: Futtermittelhandelsges. Heinrich Derting GmbH. — Herne: Nachl. Schauseliler Wilhelm Overgeich. — Leipzig: Nachl. Kaufm. Johann Hermann Friedrich Lüders in Fa. Hermann Lüders Wäsche- und Betten-Spezialgeschäft. — Völklingen a/der Saar: Kaufm. Ernst Detemple, Lebensmittelgeschäft in Lauterbach. — Wuppertal-Elberfeld: Heyne Ferntransport GmbH.

Verzleichsverfahren

Beantragt: Wiehe, Bez. Halle: Zimmermeister Max Mangor in Lossa.

Nächster Postschluß für Briefpost nach Newyork

am 1. August beim Postamt 2 (Bahnhofsplatz) für Dampfer „Queen Mary" über Cherbourg um 23 Uhr und um 2. Aug. über Cherbourg um 12.30 Uhr.

Güterwagenstellung der Reichsbahn. In der Woche vom 18. bis 24. 7. sind bei der Deutschen Reichsbahn 926 090 Güterwagen gestellt worden gegen 905 862 in der Vorwoche und 875 588 Güterwagen an je 6 Arbeitstagen in der entsprechenden Vorjahrswoche. Die durchschnittliche arbeitstägliche Wagenstellung betrug 154 348 bzw. 150 977 bzw. 145 931. Nicht rechtzeitig gestellt wurden 20 150 (18 887) Güterwagen. Die Güterwagenstellung im Lande Oesterreich betrug 26 913 (28 236), der arbeitstägliche Durchschnitt 6152 (6389) Güterwagen.

Die Rohstahlgewinnung im Juni. Die Rohstahlgewinnung im Deutschen Reich betrug einschl. Schweißstahl im Juni (22 Arbeitstage) 1 858 681 t im Mai (24 Arbeitstage) 1 956 754 t. Arbeitstäglich wurden im Durchschnitt einschl. Schweißstahl 72 253 t im Juni gegen 78 574 t im Mai hergestellt. Die Herstellung von Walzwerkfertigerzeugnissen (ohne Ostmark) im Juni (25 Arbeitstage) betrug 1 301 770 t gegen 1 330 147 t im Mai (25 Arbeitstage). Außerdem wurden im Juni 34 635 t „vorgewalztes Halbzeug" hergestellt, gegen 28 083 t im Mai.

Keine Erhöhung des englischen Einfuhrzolles auf Anhänger für Motorfahrzeuge. Der englische beratende Zollausschuß teilt mit, daß er den vor einiger Zeit eingegangenen Antrag nicht unterstützen wird, wonach der Einfuhrzoll auf Anhänger und Anhängerteile erhöht werden soll, die durch Motorfahrzeuge gezogen werden können.

Reichsbankdiskont 4 %

Lombardsatz 5 %

Wertpapierkurse der BZ. vom 29. Juli

Hanseatische Wertpapierbörse

Festverzinsliche Werte	29. 7.	28. 7.
Deutsche Reichs- u. Staatsanleihen	29. 7.	28. 7.
5 Dt. Reichsanl. 27	101,50	101,62
4 do. do. do. 5	99,37	99,37
4½ Dt. Reichs-Sch. 35	99,25	99,30
do. 36 II. Folge	99,12	99,12
do. 36 III. Folge	99,00	99,00
do. 37 I. Folge	98,87	98,87
4½ Reichspost 34 I.	100,37	100,37
4 Bremer Anleihe 03	94,75	95,00
Bremen Neubesitz	28,25	28,25
Hamburg Neubesitz	129,50	129,50
Hansch. Allgbesitz	130,12	130,50
Bremen Allbesitz	130,00	130,00
Hamburg Allbesitz	130,25	130,25

Kreditanstalten und Körperschaften	29. 7.	28. 7.
4½ Oldb.-Br. Stl.		
Krd. Pfdr. v. 25		
4½ do. S. 1 u. 3		
4½ do. S. 2	100,375	
4½ do. S. 4		
4½ do. S. 5		
4½ do. S. 6		
4½ do. S. 7		
4½ do. Kom. S. 1	100,00	100,00
4½ do. do. S. 2	100,00	100,00
4½ do. do. S. 3	100,00	100,00

Hypothekenbanken		
4½ Hamb. Hypbk. A	100,00	100,00
5½ do. Liquid.	101,25	101,25
do. Anteilschein	100,00	100,00
4½ Pr. Cirbk. 28	100,00	100,00
5½ do. Liq. 26 A 2	—,—	—,—
4½ Pr. Cirbk. Bod. 27	—,—	—,—
do. Com. 26/27/28	—,—	—,—

Industrie-Obligationen		
Deutsche Linol. 26	—,—	—,—
Nordd. Steingut 27	101,10	101,10
Steuergutscheine Gruppe II		
fällig am 1. 4. 1935	—,—	—,—
fällig am 1. 4. 1936	—,—	—,—
fällig am 1. 4. 1937	—,—	—,—
fällig am 1. 4. 1938	119,70	119,70
fällig ab 1. 4. 41/45	82,50	82,50

Bank-Aktien		
Gesellschaft Bank	98,00	98,00
Hb. Hypothekenbank	100,25	101,75
Schl.-Hol.Bk. i.Husum	99,00	99,00
Vereinsbank	124,00	124,00
Westholst Bank	145,00	145,00

Eisenbahn-Aktien		
Dt. Reichsb.-Vz. A	123,75	123,62
A-D für Verkehr	121,00	121,00
Bremer Straßenbahn	22,00	22,00
Hamburger Hochbahn	95,25	95,50

Schiffahrts-Aktien		
Br. Schleppsch.-Ges.	91,00	91,00
Dt. Ost-Afrika-Linie	—,—	72,50
Hapag	66,00	66,75
Hbg. Südam. D.-G.	124,00	124,00
Hansa-Linie	142,00	142,00
Neptun	132,00	132,00
Norddeutscher Lloyd	—,—	—,—
Unterw. Reederei	—,—	—,—
Woermann-Linie	—,—	72,00

Industrie-Aktien		
Atlas Werke	124,00	124,00
Beiersdorf	230,00	230,00
Blb-Brauerei	140,00	140,00
Breitenburger Cem.	142,00	142,50
Brem.-Vog. Fisch-G.	133,00	133,00
Br. Ch. Fabrik Hude	162,00	162,00
Br. Papier u. Wellp.	136,00	136,00
Br. Silberwarenfabr.	157,00	157,00
„Nordsee" Dt. Hochs.	125,00	125,00
Nordwestd. Kraft	156,00	156,00
Reis u. Handels	141,00	141,00
Rubereidwerke	128,50	128,00
Schlinck & Cie.	—,—	—,—
Schwartauer Werke	128,00	128,00
Seider Lederfabrik	113,00	113,00
Transp. Heyecke

Schiffahrt

Totalverluste
der Welthandelsflotte im April

Die Zahl der im April verlorengegangenen Schiffe belief sich, nach Aufstellungen des Germanischen Lloyd auf insgesamt 28 Schiffe mit 53 972 BRT gegen 39 Schiffe mit 60 051 BRT im Vormonat. Hierunter befanden sich 20 (29) Dampfer mit 46 173 (53 496) BRT, wieder fünf Motorschiffe mit 7360 (5704) BRT und drei (5) Segler mit 439 (851) BRT. Der Hauptteil der Verluste entfiel auf Japan, das sieben (fünf) Schiffe mit 12 294 (15 212) BRT verlor. Es folgen Großbritannien mit sechs (zwölf) Schiffen mit 13 942 (10 740) BRT, China mit vier (sein) Schiffen mit 7292 (2 455) BRT. Norwegen mit drei (zwei) Schiffen mit 1707 (719) BRT und Deutschland mit wieder zwei Schiffen von 2104 (6815) BRT u. a.. Durch schweres Wetter sind 15 Dampfer, drei Motorschiffe und ein Segler verlorengegangen, gestrandet sind sieben Dampfer und ein Segler. Durch Feuer gingen zwei Motorschiffe und durch Eis ein Dampfer und ein Segler verloren. Gesunken sind acht Dampfer, durch Zusammenstoß ging ein Dampfer verloren. — Teilschäden erlitten 643 Dampfer, 157 Motorschiffe und 33 Segler.

Schiffsverkauf. Die Dampfschifffahrts-Gesellschaft „Neptun" hat ihren Dampfer „Flora" (344 BRT, erbaut 1891), das kleinste Schiff der gesegelten Flotte der Reederei, an die Hamburger Reederei L. F. Matthes & Co. verkauft.

Liniendienst Hamburg—Große Seen. Im August wird unter dem Namen „Orange-Linie" ein neuer Liniendienst ab Hamburg nach den Haupthäfen der Großen Seen eröffnet. Als erstes Schiff soll am 6. 8. der holländische Dampfer „Prins Wilhelm von Oranje" nach Toledo, Chicago, Toronto, Detroit und Milwaukee und evtl. auch nach St. John N.F. und Montreal expediert werden. Weitere Abfahrten sollen in dreiwöchigen Abständen stattfinden.

Britischer Dienst
von Gdingen nach Japan geplant

Warschau, 28. Juli. Nach Pressemeldungen soll im Hinblick auf den bevorstehenden Abschluß eines Handelsvertrages zwischen Polen und Japan die die Errichtung eines Dienstes zwischen Danzig—Gdingen und den japanischen Häfen geplant sein. Der Dienst soll von einer englischen Linie eingerichtet werden, die in Gdingen durch die Polska Agencja Merska (P. A. M.) vertreten ist.

Nachrichten für Seefahrer. Wasserbaunamt Norden teilt mit: Ostfriesische Inseln. Otzumer-Balje. Frühere N. T. S. — 264. Es sind ausgelegt a) die Leuchtantennenbojentonne „Otz.-B." nach 53 Gr. 48 Min. 5,5 Sek. N und 7 Gr. 36 Min. 18 Sek. O auf 9,6 m Wasser; b) die rote Spierentonne „A" nach 53 Gr. 47 Min. 53 Sek. N und 7 Gr. 36 Min. 50 Sek. O auf 5,5 m Wasser; c) die rote Spierentonne „B" nach 53 Gr. 47 Min. 7 Sek. N und 7 Gr. 37 Min. 31 Sek. O auf 5,5 m Wasser; d) die schwarze Tonne „C" nach 53 Gr. 47 Min. 21 Sek. N und 7 Gr. 37 Min. 22 Sek. O auf 2,4 m Wasser. Die geringste Tiefe im Fahrwasser beträgt zur Zeit 1,7 m.

Bremer Freihäfen
Bremen-Stadt

Angekommenes Seeschiff am 28. Juli:
Triton, dtsch., von Varberg, D. G. Neptun, Sch. 11.

Angekommene Seeschiffe am 29. Juli:
Porto Alegre, dtsch., von Brasilien, Carl J. Klingenberg, Sch. 16. Baumwolle, Holz. Helen Claußen, dän., von Jütland, Nic. Haye & Co., Sch. 4, Stückgut. Ussukuma, dtsch., von Rotterdam, Habal, Sch. 15. Falken, schwed., von Finnland, Carl Scholle, Kohlenhandel. Rhakotis, dtsch., von Hamburg, Carl J. Klingenberg, Sch. 17. Minerva, dtsch., von London, Herm. Dauelsberg, Sch. 4, Stückgut. Carl Claußen, dän., von Aarhus, Nic. Haye & Co., Sch. 8, Stückgut.

Abgegangene Seeschiffe am 28. Juli:
August, dtsch., nach Stettin, Heinr. Gerhd. Fisser, Stückgut. Lamma, dtsch., nach Helsingfors, A. Stadtlander, Stückgut. Tinos, dtsch., nach der Levante, Böning & Co., Stückgut. Rhoeo, dtsch., nach Hamburg, Rabien & Stadtlander, Eles, türk., nach der Türkei, John Bode, Sun, dtsch., nach der Türkei, John Bode, Kohle, desgl. nach Hamburg, Böning & Co., Stückgut. Isarwald, dtsch., nach Zentralamerika, Carl J. Klingenberg, Stückgut. Derindje, dtsch., nach der Levante, Böning & Co., Stückgut. Tulsa, amk., nach Galveston, Dasco, Stückgut. Antares, dtsch., nach Kanada, Herm. Dauelsberg, Alk, dtsch., nach Pernau, Gottf. Steinmeyer, Stückgut. Rikke, dän., nach Jacobsville, Rab. & Stadtlander, Kali. Torkel, schwed., nach Oscarshamn, Carl Scholle, Kohlen. Wilma, finnl., nach Kemi, Carl Scholle, Kohlen. Wilke, finnl., nach Helsingör, Carl Scholle, Kohlen.

Liegeplätze der Seeschiffe

Europa-Hafen: Möwe 2. Habicht 4 (8 15 26), Kong Alf 6 (8 20 50), Otda Claußen 8, Orotava I, Nixe 3, Gauß, Diana (Dock), Oscar Friedrich 5.

Uebersee-Hafen: Triton 11 (8 00 26), Usukuma 15 (8 00 58), Scheer 13, 15 (8 00 58), Rhakotis 17 (8 17 58), Drachenfels 12 (8 58 76), Porto Alegre 14 (8 53 39), Tucuman 16 (8 54 83), Kyphissia (Ersplatz, 8 02 12), Maritza 17 (8 53 90).

Hochafen: Geier, Adele Traber (Logemann & Wardenburg).

Industrie-Hafen: Helios, Attika (Röchling), Falken (Kohlenhandel, Midsland, Hermod (Kohlenhdl), Arcturus, Constantia (Krages), Koat Pinang (Nordd. Hütte), Südsee (Dreyer & Hillmann), Sirutel (Nordd. Hütte).

A.G. Weser: Norderney (Dock III), Saale (Dock V), Memel (Werftliefern), Rotenfels (Uboothafen), Stella (Atlas-Werke).

Im Hafen liegende Schiffe des Norddeutschen Lloyd
Bremerhaven: Columbus, Fulda, Scharnhorst.
Hamburg: Düsseldorf, Frankfurt, Königsberg, Nienburg.

Schiffsbewegungen

Norddeutscher Lloyd, Bremen. Aller 29. ab Rashin nach Singapore. Attika 28. an Bremen. Berlin 27. ab Holands-fjord nach Merok. Bremen 28. ab Bremerhaven. Columbus 29. an Bremerhaven. Eisenach 28. an Galveston. Emden 28. ab Las Palmas nach Hamburg. Franken 27. an Fremantle. Goslar 27. ab Durban nach Kingston. Isar 28. Quessant pass. nach Port Pirie. Main 28. an Port Pirie. Mosel 28. an Newcastle n. T. Sierra Cordoba 28. ab Bremerhaven. Stuttgart 28. ab Nordkap nach Lyngseidet.

Deutsche Dampfschifffahrts-Gesellschaft „Hansa", Bremen. Ehrenfels 28. von Bombay. Falkenfels 29. in Colombo. Hohenfels 28. Perim pass. Lahneck 28. in Pasajes. Liebenfels 28. in Suez. Marienfels 28. Gibraltar pass. Ockenfels 29. in Hamburg. Reichenfels 28. Perim pass. Soneck 27. von Lissabon. Sonnenfels 28. in Kalkutta. Stahleck 28. in Hamburg. Sturmfels 29. in Rotterdam. Treuenfels 28. an Madras. Teufels 29. von Antwerpen nach Kalkutta. Weißenfels 28. von Suez. Werdenfels 28. von Antwerpen.

Dampfschifffahrts-Gesellschaft „Neptun", Bremen. Andromeda 28. von Rotterdam nach Köln. Apollo 28. von Vigo nach Huelva. Astarte 29. in Amsterdam. Bacchus 28. in Stettin. Bessel 27. in San Juan. Castor 29. von Rotterdam nach Kiel. Delia 28. von Pasajes nach Bremen. Elin 29. in Köln. Flora 29. in Bremerhaven. Frigga 28. von Bremen nach Gdingen. Hercules 29. in Rotterdam. Hero 29. in Varberg. Hestia 28. von Lissabon nach Brasilien. Juno 28. von Danzig nach Riga. Kronos 28. von Vigo nach 29. von Bremen. Neptun 29. Lobith pass. nach Rotterdam. Nereus 29. von Kiel nach Stettin. Niobe 29. von Bremen nach Leffe. Orest 28. von Köln nach Rotterdam. Pax 28. von Köln nach Rotterdam. Perseus 29. Brunsbüttel pass. nach Kopenhagen. Phoebus 29. Lobith pass. nach Rotterdam. Pollux 28. von Stettin nach Rotterdam. Priamus 29. in Rotterdam. Pylades 29. von Köln nach Rotterdam. Thalia 28. in Rotterdam. Themis 29. von Rotterdam nach Köln. Theseus 29. von Bremen nach Königsberg. Venus 29. von Köln nach Rotterdam. Vesta 29. von Antwerpen nach Oporto. Vulcan 29. in Stettin.

Argo Reederei Richard Adler & Co. Bremen. Aar 29. in London. Antares 28. von Bremen nach Kanada. Drossel 27. in Middlesborough. Fasan 29. in Hull. Forelle 29. in Rotterdam. Greif 29. von Rotterdam nach Castellon. Optima 28. von Raumo nach Bremen. Orlanda 29. in Antwerpen. Reiher 29. in Leith. Schwalbe 29. in Antwerpen. Sperber 29. von Kemi nach Uleaborg.

Deutsche Levante-Linie GmbH. (Atlas Levante-Linie A-G, Bremen, Deutsche Levante-Linie Hamburg A-G. Hamburg). Achaia 28. in Samsun. Belgrad 28. Isle pass. Cairo 28. von Dakar nach Bremen. Gallien 28. von Beirut nach Alexandrien. Hellas 28. Antwerpen nach Mersin. Kythera 28. in Piraeus. Macedonia 27. in Samos. Morea 28. von Dubrovnik nach Oran. Ilse L. M. Russ in Istanbul. Samos 28. von Burgas nach Varna. Tinos 28. in Antwerpen.

Unterweser Reederei Aktiengesellschaft, Bremen. Fechenheim 28. ab Brake. Gonzenheim 28. St. Vincent pass.

F. A. Vinnen & Co., Bremen. Christel Vinnen 28. an Brake.

Hamburg-Amerika Linie. Ostküste Nordamerika und Golfhäfen: Hamburg 28. Dover pass. Bochum 28. ab Montreal nach Quebec. — Mittelamerika, Westindien: Seeostria 28. an Port of Spain. Orinoco 29. an Antwerpen. — Westküste Südamerika: Hagen 28. ab Valparaiso. Roda 28. ab Bahia nach Buenaventura. Rhakotis 28. ab Hamburg nach Bremen. — Südafrika, Australien, Niederl.-Indien: Altona 28. an Durban. Gera 31. in Hamburg fällig. — Ostasien: Rheinland 28. ab Hongkong nach Schanghai. Assuan 27. ab Kobe nach Los Angeles. Hindenburg 27. von Hongkong nach Cebu. Duisburg 28. an Osaka. — Vergnügungsreisen: St. Louis 28. ab Reykjavik nach Spitzbergen. Milwaukee 28. ab Long Year City nach Stettin. Bayern 28. in Baden 28. ab Sorel.

Hamburg-Südamerikanische Dampfschifffahrts-Gesellschaft. General San Martin 29. in Santos. Monte Sarmiento 27. von Montevideo nach Buenos Aires. Macedo 28. von Pernambuco nach Hamburg. Porto Alegre 28. Norfolk pass. Cordoba 29. Quessant pass. Sao Paulo 28. von Rio de Janeiro nach Bremen. Schoer 28. in Bremen. Schönfels 29. Dover pass. Uruguay 29. in Hamburg. — Vergnügungsreisen: Monte Rosa 29. in Eidfjord. Wilhelm Gustloff 29. in Hamburg.

Deutsche Afrika-Linien. Westafrika: Wadai 28. ab Monrovia. Wahehe 29. ab Southampton. Wolfram 29. Ymuiden pass. Wagogo 28. ab Monrovia. Weigbert 28. Quessant pass. — Süd- und Ostafrika: Adolph Woermann 28. ab Lissabon. Usambara 28. ab Aden. Usaramo 27. in Rotterdam. Windhuk 28. an Kapstadt. Pretoria 25. ab Las Palmas. Wangoni 27. ab Genua. Ubena 24. ab Durban. Windhuk 21. ab Walfischbai. Ilmar 28. in Beira.

H. C. Horn, Hamburg. Heinz Horn 27. in Port of Spain. Waldtraut Horn 28. in Hamburg. Henry Horn 28. von Landskrona nach Hamburg, Holtenau pass.

Oldenburg-Portugiesische Dampfschiffs-Rhederei, Hamburg. Oldenburg 28. in Antwerpen. Ozean 28. von Casablanca nach Las Palmas. Ceuta 28. von Lissabon nach Hamburg. Mellila 28. in Lissabon. Tanger 28. von Sevilla nach Tanger. Casablanca 28. von Rabat nach Casablanca.

Wariel Tankschiff Rhederei GmbH., Hamburg. C. O. Stillman 30. in Bremerhaven fällig. Prometheus 8. 8. in Purfleet. Bremen 28. in Rotterdam. Verdun 28. in Rotterdam. Wahlphone 27. von Guiria nach Aruba. F. H. Bedford jr. 27. von Aruba nach Cartagena. Elbe 23. von Norienham nach Hamburg.

Hendrik Fisser A.-G. Emden. Elisabeth Hendrik Fisser 28. von Rotterdam nach Huelva.

Fischdampferbewegungen
Wesermünde/Bremerhaven

Angekündigte Dampfer: Dr. R. Wahrendorff (Island), Dorum, Midlum (Island), Konsul Dubbers, Elberfeld, J. H. Wilhelms, Doggerbank, Würzburg, Bahrenfeld (Färöer), Heringe, Flundern.

In See gegangene Dampfer: Saarland, Imsum, Altenburg (Nordsee, Heringe), Rhein (Bäreninsel), Alemania, Vegesack, Braunschweig (Nordsee, Heringe).

Hochwasserzeiten

Unterschiede gegen Bremerhaven Rotersand 1 Std. 25 Min.				
Nordenham 25 Min., Brake 1 Std., Farge 1 Std. 40 Min.				
	Bremerhaven	Vegesack	Hemelingen	Bremerhaven
30. Juli	5.54 18.05	5.34 17.45	3.34 15.45	
31. Juli	6.36 18.49	6.16 18.29	4.16 16.29	
1. August	7.17 19.28	6.57 19.08	4.57 17.08	

Binnenschiffahrt
Wasserstand der Weser gegen 7 Uhr

Datum	Hann.-Münden	Carlshafen	Hameln	Minden
27. Juli	1.39	2.06	1.26	1.67
28. Juli	1.20	2.03	1.23	1.70
29. Juli	1.19	1.59	1.23	1.71

Unentschiedener Stand im Davispokalkampf

Henkel unerwartet durch Puncec geschlagen — Metaxa sorgt für den Ausgleich

Schneller als man erwarten konnte, fiel am Freitagnachmittag auf den Berliner Rothenbäumen an den Hundefehle die Entscheidung, wer im Europapokalfinale um den Davispokal die physiologisch so wertvolle 1:0-Führung erhielt. Puncec, Jugoslawiens Meister, machte wenig Federlesens mit seinem Gegner Henkel in 68 Minuten mit 6:1, 7:5, 6:3. Der Jugoslawe glänzte durch famose Beinarbeit und großes Stehvermögen, gute Ballbehandlung und taktisch kluges Spiel. Henkel litt unter seinem „Zeitmangel", war aber auch sonst nicht in bester Form. Vor allem beging er den Fehler, sich mehrfach ans Netz locken zu lassen, wo er meist passiert wurde. Puncec wird sich nach diesem einwandfreien Sieg einen Platz in der Weltrangliste gesichert haben, zumal er in Paris und Wimbledon, wo er erst von Budge ausgeschaltet wurde, bis zur Vorschlußrunde kam.

Innerhalb von 14 Minuten hatte Puncec den ersten Satz gewonnen. Henkel hatte sich das flinke Spiel, gab das siebte trotz eigenen Auffschlags zu Null ab. Im zweiten Satz sorgte ein leichter Sommerregen für Abkühlung, die besonders Henkel sehr willkommen war. Hart umkämpft wurde das dritte Spiel. Nach sechsmaligem Einstand hatte dieses der Jugoslawe Schlag seines Gegners durchbrochen und eine 2:1-Führung errungen. Der Berliner kam nun für Minuten ins Spiel, fegte Puncec an die Grundlinie und punktete ihn fast automatisch aus. Bei 5:1 war kaum einer unter den rund 4500 Zuschauern, der nicht mit einem Satzausgleich rechnete. Doch dieser war schwächer und sein Tempo langsamer geworden. Pallada setzte alles auf eine Karte, ging immer wieder ans Netz und kam auf 6:6. Dem 13. bis 20. Spiel gewannen beide ihren Aufschlag, wobei der Jugoslawe stets führte. Dann aber glückte Metaxa der Durchbruch und im 21. Spiel nahm er Pallada das Aufschlagspiel ab und verwandelte dann bei eigenem Service den fünften Matchball zum vielbejubelten Sieg. Eine großartige Kampfleistung des nervenschwachen Wieners!

Jenny Kamersgaard glücklich gelandet

Am Freitagvormittag gegen 11.15 Uhr ist die dänische Schwimmerin Jenny Kamersgaad, die Mittwoch um 18.58 Uhr von Gedser startete, um nach Warnemünde zu schwimmen, westlich von Warnemünde zwischen Elmenhorst und Stoltenshof glücklich gelandet. Jenny Kamersgaad ist sofort an Bord des Polizeiboote s gegangen, das ihr mit mehreren anderen Motorbooten entgegengefahren war.

Die junge dänische Schwimmerin Jenny Kammersgaard, die am Mittwoch um 18.50 Uhr zur Durchquerung der Ostsee in Gedser (Dänemark) gestartet war, hat, wie sich inzwischen herausgestellt hat, für ihre hervorragende Leistung 40 Stunden 2 Minuten gebraucht. Die Entfernung von Gedser nach Warnemünde beträgt etwa 42 Kilometer, infolge der Strömung hat die Schwimmerin aber eine weit längere Strecke, nämlich etwa 60 Kilometer zurückgelegt. Der junge Dänin hat schon mehrere große Schwimmleistungen aufzuweisen. Zur Einladung der Seestadt Rostock wurde die junge Dänin in einem Warnemünder Hotel untergebracht.

Der Führer sandte an die junge dänische Meisterschwimmerin Jenny Kamersgaard folgendes Telegramm: „Nehmen Sie zu Ihrer neuen wunderbaren Leistung meine herzlichsten Glückwünsche entgegen."

Die Spitzengruppe der Ostsee-Regatta

Die Spitzengruppe der an der Ostsee-Regatta teilnehmenden Jachten machte weiterhin recht gute Fahrt. Begünstigt durch eine nördliche Brise kam man durchweg auf Durchschnittsgeschwindigkeiten von 6 bis 7 Seemeilen, wobei wenig gekreuzt werden brauchte. Die Spitze des Feldes wurde am Donnerstagabend und am Freitagmorgen von dem schwedischen Boot „Bebuin" (Vorschiffen-KSSS) angeführt vor den Schiffen der Kriegsmarine „Nike" und „Orion" — dem Engländer „Firebird" (Kennziffer-KJMK) und dem „Silberpfeil" der Kriegsmarine. Der Rest des Feldes liegt weit zurück, als letztes Boot liegt das „Wappen von Bremen" im Rennen. Die Spitzengruppe dürfte in den Mittagsstunden Fehmarn-Belt-Feuerschiff passiert haben.

Die Starts bremischer Schwimmer

Im Oberländer Hafen beginnt heute um 18 Uhr das rund zwei Stunden dauernde Langstreckenschwimmen, das mehr weniger als 200 Meldungen gefunden hat und unsere besten Schwimmschwimmer am Start sehen wird. Neben dem Bremischen Schwimmverband, der als Veranstalter auftritt, haben der SV. Weser und der WSV. v. 1886 verschiedene Starter aufgegeben, ferner die Vereine aus Hoya, Delmenhorst und Stade. Gleichzeitig gehen HJ.-Schwimmer aus Osnabrück an den Start, um ihre Kräfte mit den Bremer Kameraden zu messen. Weiter ist das Kreisschwimmen als 833.-Rennen ausersehen worden, der am Sonntag fortgesetzt wird. Für das 50-Meter-Kreuzschwimmen der „älteren Jahrgänge" sind elf Nennungen, und zwar nur von BSV., eingelaufen. Nach Bewältigung des Kreisschwimmens wird ein Wettkampf zwischen der Bremer und Osnabrücker HJ. als Auftakt für die beste Nordsee-Mannschaft durchgeführt. Ferner stehen sich die beiden Sieben am Sonntag gegenüber. Laut Vereinbarung des Reichsbundführers darf sich die Westermannschaft des BSB. nicht am Kreisschwimmen beteiligen, da sie für die Europa-Meisterschaften Schonung bedürfen. Fischer und Heibel (100 Meter Kraul), Freese (1500 Meter) und Balke (200 Meter Brust) treten am Montag die Reise nach Aachen an, wo sich die deutsche Mannschaft am Dienstag trifft und geschlossen nach London weist. §

Nur Hornfischer blieb Meister

Mit ungeheurem Schneid und großem Angriffsgeist ging es bei den Deutschen Meisterschaften unserer Freistilringer am Freitag zu. Wieder kamen und gingen Tausende von Schaulustigen, die von der Geschmeidigkeit und beherrschten Art unserer Ringer begeistert wurden und förmlich mit ihnen ganz anderen Vorstellungen vor der Schwerathletik in ihre Heimat fahren. Mit Ausnahme von Kurt Hornfischer (Nürnberg), der seinen Titel im Schwergewicht verteidigte, gelang es keinem der Vorjahrssieger, sich zu behaupten. Eine Ausnahme macht allerdings noch der Kölner Fritz Rettesheim, der aber die Gewichtsklasse gewechselt hat. Die Endkämpfe verliefen überaus spannend und mit vollstem Einsatz, so, es wurde derart forsch gekämpft, daß es durchweg vorzeitige Schultersiege gab.

Die Meisterliste: Bantamgewicht: Meister Fischer, Thüleschweiers; 2. Keiser, Thüleschweiers; 3. Sommer, Marktmentrup. — Federgewicht: Meister Puthelm, Köln; 2. Ostermann, Bottin; 3. Schmitz, Köln. — Leichtgewicht: Meister Reisener, Stuttgart; 2. Hering, Neuanbing; 3. Grahl, Wilhelmshaven. — Weltergewicht: Meister Rettesheim, Köln; 2. Ehrl, München; 3. Tauer, Neuanbing. — Mittelgewicht: Meister Schäfer, Ludwigshafen; 2. Schweikert, Berlin; 3. Laudien, Flensburg. — Halbschwergewicht: Meister Ehret, Ludwigshafen; 2. Engelhardt, Nürnberg; 3. Böhmer, Neidenhain. — Schwergewicht: Meister Hornfischer, Nürnberg; 2. Strobl, Neuanbing; 3. Feilbuber, Neuanbing.

Entscheidungen im Schießen

Ergebnisse: Mehrmannsgewehr: 10 Schuß: 1. Schütz. Berlin 177 Ringe; 2. Schmidt, Berlin 165 Ringe; 3. G. Martin, Bonn 164 Ringe. Mannschaften: 1. Berliner SG. 640 Ringe. — Scheibengewehr (10 Schuß per Ringscheibe): 1. W. Koch, Herford 149 Ringe; 2. Stuxm, Oberndorf 143 Ringe; 3. E. Meier, Weimar 143 Ringe. — Kleinkaliber: 1. Göggeler, Stuttgart 108; 2. Schiff, Brackwang 108 Ringe; 3. Sinner, Kasenfeld 107 Ringe. Mannschaften: SG. Brötzingen 409 Ringe. — Kleinkaliber, beliebiger Anschlag: 1. Hoffmann, Chemnitz 172 Ringe; 2. Klimo, Danzig 107 Ringe; 3. Göggeler, Stuttgart 107 Ringe. Mannschaften: NSK. Rosenheim 410 Ringe. — Scheibenpistole: 1. F. Krempel, Hamburg 160 Ringe; 2. E. Martin, Bonn 157 Ringe.

Pferdesport

Rennergebnisse

Travemünde, 29. Juli. (Eigener Drahtbericht.) 1. Rennen 1. F. Himers Dorn (Rim. F. W. Peters); 2. Bella Donna, 3. Inhulaner. - Tot. 11, Pl. 11, 12, 14. Einlaufswette 60:10. — 2. Rennen: 1. M. Dedows Burus (L. Schläfke), 2. Gel, 3. Donn. Tot. 32, Pl. 15, 18, 17. Einlaufswette 414:10. — 3. Rennen: 1. Rittm. a. Dorns Murzilo (Bieber), 2. Kobel, 3. Abendstern. Tot. 17, Pl. 12, 18, 12. Einlaufswette 292:10. — 4. Rennen: 1. Frau E. v. Devitz Perlstab (Besitzerin), 2. Meldereiter, 3. Goal. Tot. 15, Pl. 12, 15. Einlaufswette 40:10. — 5. Rennen: 1. St. a. Boettingers Jidutta (Besitzer), 2. Baba. Tot. 18, — 6. Rennen: 1. Kron-Rgt. 19 Soldatenliebe (Lt. v. Rabenau), 2. Ballyeaghan, 3. Pelzjäger. Tot. 97, Pl. 24, 24, 13. Einlaufswette 630:10. — 7. Rennen: 1. Kron-Rgt. 9 Gnadi (Leutnant von Boettinger), 2. Präsent, 3. Justf. Tot. 40, Pl. 15, 13, 14. Einlaufswette 98:10.

Unsere Vorausagen

Le Tremblay (Beginn 14 Uhr). 1. Rennen: Hornbeam, Amigo Albert, Zdo. 2. Rennen: Sweet Dream, Echidne, Stephana. 3. Rennen: La Tuantontane, Fripouille, Sergius. 4. Rennen: Fricker, Sir Anvil, Dark Lover. 5. Rennen: Patagon, Bergus, Fagulhal. 6. Rennen: Porte Celeste, Percire, Godichette.

Hoppegarten (Beginn 16 Uhr). 1. Rennen: Resi, Ariadne, Pineta. 2. Rennen: Entscheidung, Quickfixer, Weißfriede. 3. Rennen: Grabitet, Sowbrette, Jibebe. 4. Rennen: Beowulf, Zigeunerjunge, Tintoretto. 5. Rennen: Kanubute, Per aperum. 6. Rennen: Athanasius, Dreistandin, Hannes. 7. Rennen: Baron S., Sonntagmadel, Akritos. 8. Rennen: Landpriest, Balte, Enak. [3

Amtliche Bekanntmachungen

Zugelaufen: Drei Kanarienvögel, eine rebhuhnfarbige Ente, ein Bolelsittich. Meldung innerhalb drei Tagen im Fundamt, Polizeihaus, Zimmer 121. — **Dem Tierheim des Bremer Tierschutzvereins übergeben:** Eine Schäferhündin, ein Pekinesenhund, ein Jagdhund ohne Hundezeichen. Meldung innerhalb 24 Stunden im Tierheim, verlängerte Hemmstraße, gegen Ausweis, sonst wird über die Tiere verfügt.

Der Polizeipräsident.

Unter den Viehbeständen von
1. Hermann Warnken in Ochtumerland, Rockwinkler Heerstraße Nr. 5,
2. Johann Bischoff in Lesumbrok Nr. 2,
3. Diedrich Geils in Wasserhorst Nr. 8,
4. Heinrich Günther in Bremen, Kattenturmer Heerstraße Nr. 377,
5. Hinrich Siedenburg in Dunge Nr. 9,
6. Georg Bagt in Bremen, Woltmershuser Straße Nr. 546,
7. Johann Schmidt in Wasserhorst Nr. 40,

ist die Maul- und Klauenseuche ausgebrochen. Gesperrt sind zu 1 bis 4 die verseuchten Weiden, angrenzenden Weiden und Gehöfte, zu 5 und 6 die verseuchten Weiden und angrenzenden Weiden; zu 7 ist das Gehöft gesperrt.
29. 7. 1938. **Der Polizeipräsident.**

Die in Verlust geratenen Führerscheine, ausgestellt am
22. 10. 1926 für Horst Naudé, geb. am 5. 9. 1895 in Charlottenburg,
12. 9. 1927 für Elfriede Brosinsky, geb. am 31. 5. 1898 in Woldenberg,
12. 10. 1927 für Eberhard Fezer, geb. am 15. 7. 1908 in Auingen,
13. 8. 1928 für August Soost, geb. am 31. 7. 1909 in Hamburg,
1. 10. 1935 für Oskar Kleing, geb. am 17. 10. 1912 in Bremen,
1. 5. 1931 für Paul Gerber, geb. am 23. 3. 1903 in Leutmannsdorf,
7. 7. 1933 für Ernst Wethausen, geb. am 19. 6. 1915 in Bremen,
1. 1. 1934 für Ernst Solte, geb. am 25. 6. 1886 in Bremen,
8. 10. 1934 für Friedrich Sagemann, geb. am 9. 11. 1910 in Bremen,
4. 1936 für Friedrich Salge, geb. am 13. 3. 1909 in Neermoor,
8. 1925 für Johann Janßen, geb. am 7. 11. 1899 in Engerhafe,

werden für ungültig erklärt.
Polizeipräsidium.

Nachdem die Maul- und Klauenseuche unter den Rindern des Herrn Christian Wagschal in Oberneuland auf der alten Weide Nr. 20, erloschen ist, habe ich die angeordneten Schutzmaßnahmen wieder aufgehoben.
29. 7. 1938. **Der Polizeipräsident.**

Die Straßenbahnjahreskarte Nr. 815 ist verlorengegangen. Der Finder wird hiermit aufgefordert, die Karte im Dienstgebäude der unterzeichneten Behörde, Domshof 20, Zimmer 217, abzugeben.
Behörde für Wohlfahrt und Versicherungswesen.

STAATSTHEATER
Sommer-Operetten-Spielzeit!
Eröffnung heute 20 Uhr
und folgende Tage
Die erfolgreichste Operetten-Revue
Frau Luna
von Paul Lincke
Kleine Preise
Vorverkauf täglich von 10—13.30 und 16—20 Uhr

Wir brauchen Dich!
Sei Kämpfer für den Sozialismus der Tat!
Werde Mitglied der NS.-Volkswohlfahrt

Das Staatstheater unter neuer Führung
Prinz von Homburg
von Heinrich von Kleist
Scampolo Lustspiel von Nicodemus
Der Untergang Carthagos
Uraufführung von Wolfgang Eberhardt Möller
Rembrandt vor Gericht
Komödie von Kyser
Der Hochverräter
von Curt Langenbeck
erhalten Sie u. a. an neuen Schauspielen in der
Platzmiete 1938/39
... zu monatlichen Raten von RM 2.— bis 10.—
Wir empfehlen rechtzeitige Bestellungen · Ruf 22021

Ein Rad greift ins andere
wenn die Maschine läuft. So muß es auch im Wirtschaftsleben sein, das eine Maschinerie ist. Ein wichtiges Rad hierin ist die Werbung. Als Werbemittel steht die Anzeige an erster Stelle. Dethalb werden tüchtige Geschäftsleute durch die Bremer Zeitung

Vollmann u. Goudon GMBH
Die letzte Woche . . . zur gründlichen Räumung . . .
im Sommer-Schluß-Verkauf — vom 25. Juli bis 6. August —
. . . Die billigen Preise . . . für gute moderne Stoffe
deren Anfertigung sich lohnt — das heißt, vorteilhaft kaufen

Einmaliges Sonderangebot!!
Nur solange Vorrat reicht
Echte Bruyère-Pfeifen
mit Hornmundstück, in allen Größen und Fassons, zum Aussuchen ..... das Stück RM **0.76**
Probieren Sie auch unseren selbstherg-stellten, hellen und leicht aromatischen Feinschnitt „Goldblond"
50 g: 50 Pf. — 60 Pf. — 80 Pf.
Brüder Knust
Filialen:
Faulenstraße 24; Huttilfterstraße 17; Marktstraße
Ecke Petristraße; Nordstraße Ecke Contrescarpe