Staats- und
Universitätsbibliothek
Bremen

Staats- und Universitätsbibliothek Bremen

Digitale Sammlungen

14.04.1938 (Nr. 103)

Visual Library

Erscheint 7mal wöchentlich
Monatsbezug RM 2.30 einschl. Zustellgebühr; Postbezugspreis monatl. 2.30 RM (einschl. 48.86 Rpf. Postzeitungsgebühr) zuzügl. 42 Rpf. Bestellgeld. Bezugspreis ist im voraus zahlbar. Postscheck: Hamburg 17272. Eine Behinderung der Lieferung rechtfertigt keinen Anspruch auf Rückzahlung des Bezugspreises. Verlag: NS.-Gauverlag Weser-Ems GmbH. Bremen. Geeren 6-8. Fernsprecher: 5 41 21 und 5 11 15. Sprechzeit: Verlag werktäglich 12—13 Uhr; Schriftleitung Dienstag und Freitag 12½—13½ Uhr.

Bremer Zeitung

Anzeigen-Grundpreise:
Die 22-mm-Zeile im Anzeigenteil 12 Rpf, die 78-mm-Zeile im Textteil 75 Rpf. Ermäßigte Grundpreise (für kleine, Familienanzeigen u. a., sowie sonstige Bedingungen-Preisliste 6 (Nachlaßstaffel C). Für Anzeigen durch den Fernsprecher keine Gewähr. Annahmeschluß 16 Uhr. Geschäftsstellen: In Bremen: Geeren 6—8, Fernsprechsammelnummer 5 41 21. Nachtruf 5 11 15; Obernstraße Nr. 86, Fernsprecher 5 41 21; Hastedter Heerstr. 403/07. In Oldenburg, Staustraße Nr. 21, Fernsprecher Nr. 36 09.

Parteiamtliche Tageszeitung der Nationalsozialisten Bremens
Das Amtsblatt des Regierenden Bürgermeisters der Freien Hansestadt Bremen
Amtliches Verkündungsblatt des Reichsstatthalters in Oldenburg und Bremen

Nr. 103 / 8. Jahrgang — Donnerstag, 14. April 1938 — Einzelpreis 15 Rpf.

Teilreform des Familienrechts

Blutmäßige Abstammung im Mittelpunkt gesetzlicher Neuregelungen

Hemmnisse für die Verwirklichung der nationalsozialistischen Auffassung beseitigt / Aenderung der Vorschriften über die Rechtsstellung der Staatenlosen

Berlin, 14. April.

Im Zuge der Neugestaltung des bürgerlichen Rechtes hat die Reichsregierung ein Gesetz über die Aenderung und Ergänzung familienrechtlicher Vorschriften und über die Rechtsstellung der Staatenlosen vom 12. April 1938 erlassen. Dieses Gesetz nimmt aus Teilgebieten des Familienrechts, dessen Neugestaltung auf verschiedenen Gebieten vorbereitet wird, einige Fragen von besonderer Dringlichkeit vorweg. Es handelt sich vorwiegend um die Aenderung von Vorschriften des bürgerlichen Gesetzbuches, deren Weitergeltung sich immer mehr als Hemmnis für die Verwirklichung der nationalsozialistischen Auffassung von der Bedeutung der blutmäßigen Abstammung und der Sippenzugehörigkeit des Menschen erwiesen hat.

Um zu gewährleisten, daß zur Klarstellung der Abstammung eines Menschen alle verfügbaren Erkenntnismöglichkeiten verwertet werden können, ist für das Verfahren in familienrechtlichen Streitigkeiten in allgemeiner Weise bestimmt, daß sich Parteien und Zeugen, soweit dies zur Feststellung der Abstammung eines Kindes erforderlich ist, erb- und rassenkundlichen Untersuchungen zu unterwerfen haben und die Entnahme von Blutproben zum Zwecke der Blutgruppenbestimmung dulden müssen. Dies ist namentlich für die Feststellung der unehelichen Vaterschaft von Bedeutung. Nach dem bisher geltenden Recht konnte die Ehelichkeit eines Kindes nur von dem Ehemann der Mutter und nur innerhalb eines Jahres, nachdem dieser von der Geburt des Kindes Kenntnis erlangt hatte, angefochten werden. Diese in ihren Ergebnissen mit nationalsozialistischer Auffassung unvereinbare Regelung ist nunmehr beseitigt.

Der Ehemann der Mutter verliert das Recht, die Ehelichkeit des Kindes anzufechten, künftig erst mit dem Ablauf eines Jahres, nachdem er Kenntnis von den Umständen erlangt hat, die für die Unehelichkeit des Kindes sprechen. Darüber hinaus aber kann die Ehelichkeit auch von dem Staatsanwalt angefochten werden, wenn dieser die Anfechtung im öffentlichen Interesse oder im Interesse des Kindes für geboten erachtet. Durch Uebergangsvorschriften ist sichergestellt, daß auch die Ehelichkeit solcher Kinder angefochten werden kann, die im Zeitpunkt des Inkrafttretens des Gesetzes bereits geboren waren.

Das Gesetz bestimmt ferner, daß von dem Ehehindernis der Schwägerschaft, das im Interesse der Reinerhaltung des Familienlebens besteht und deshalb auch aufrecht erhalten wird, Befreiung erteilt werden kann. Damit die Gültigkeit eines Kindesannahmevertrages nach oft jahrelangem Bestehen nicht durch Formfehler in Frage gestellt werden kann, die bei der Bestätigung des Vertrages möglicherweise übersehen worden sind, ist bestimmt, daß durch die rechtskräftige Bestätigung die Verletzung einer für die Annahme an Kindes Statt vorgeschriebenen Form geheilt wird. Die Vorschriften über die Annahme an Kindes Statt sind ferner durch Bestimmungen über die gerichtliche Aufhebung von Kindesannahmeverhältnissen ergänzt. Damit werden die Adoptionsverhältnisse in Fortführung der Gedanken des Gesetzes gegen Mißbräuche bei der Eheschließung und der Annahme an Kindes Statt vom 23. November 1933 weiter bereinigt. Die Aufhebung eines Annahmeverhältnisses, die bisher nur durch Abschluß eines besonderen, der gerichtlichen Bestätigung bedürftigen Vertrages bewirkt werden konnte, kann künftig auf Antrag eines Vertragsteiles oder der höheren Verwaltungsbehörde durch gerichtliche Entscheidung herbeigeführt werden, wenn wichtige Gründe in der Person eines Vertragsteiles vorliegen, die die Aufrechterhaltung des Annahmeverhältnisses sittlich nicht mehr gerechtfertigt erscheinen lassen.

Auch auf die Wirksamkeit einer Ehelichkeitserklärung soll es künftig ohne Einfluß sein, wenn das Vorhandensein einer ihrer gesetzlichen Voraussetzungen zu Unrecht angenommen worden ist. Wird festgestellt, daß das Kind nicht von dem Manne stammt, als dessen ehelliches Kind es irrtümlich erklärt worden ist, so kann die Ehelichkeitserklärung zurückgenommen werden. — Endlich bringt das Gesetz eine Aenderung der Vorschriften über die Rechtsstellung der Staatenlosen, deren Rechtsverhältnisse künftig ausnahmslos nach den Gesetzen des Staates beurteilt werden sollen, in dem sie sich aufhalten. Die Durchführungsbestimmungen für das Gesetz werden in Kürze erlassen.

Daladiers Start in der Kammer

Annahme des Ermächtigungsgesetzes

Paris, 14. April.

Die Pariser Kammer hat kurz nach Mitternacht in der Nacht zum Mittwoch die Ermächtigungsvorlage mit 514 gegen 8 Stimmen bei 77 Enthaltungen angenommen.

Der Berichterstatter des Finanzausschusses der Kammer legte vor der Abstimmung dessen Standpunkt zu der Ermächtigungsvorlage dar und empfahl die einmütige Annahme der Vorlage, indem er insbesondere hervorhob, daß die Regierung nicht beabsichtige, eine Devisenkontrolle einzuführen, ebensowenig wie eine Vermögensabgabe. Der Berichterstatter teilte ferner mit, daß die Regierung auf die Anfrage, wann sie das Gesetz zur Gesundung der Wirtschaft und Finanzen einbringen werde, geantwortet habe, daß dies so schnell wie möglich geschehen werde.

Der „Petit Parisien" bezeichnet das Abstimmungsergebnis als ein Votum der nationalen Einigkeit. — „Figaro" unterstreicht die Vaterlandsliebe, die Daladiers Erklärungen bejeelt hätten. Der Ministerpräsident habe Entschlossenheit bekundet, sich einem „ausschließlichen und nationalen Werk der Verteidigung" zu widmen. — Das „Journal" stellt die direkte Frage, ob denn die fast vollständige Einmütigkeit wirklich echt gewesen sei. Die sozialdemokratische Kammergruppe habe offensichtlich nicht mit großer Begeisterung für die neue Regierung gestimmt, sondern habe „gute Miene zum bösen Spiel" gemacht, um einer „rauhen Notwendigkeit" zu gehorchen. — Die „Epoque" schreibt, die Kammersitzung sei enttäuschend gewesen. Die Einmütigkeit sei mehr eine Fassade, als eine Wirklichkeit, und niemand dürfe sich über den wirklichen Sinn dieser Einmütigkeit täuschen. Im „Echo de Paris" wird deutlich ausgesprochen, daß die Zustimmung der Sozialdemokraten und vor allem das heuchlerische Bekenntnis der Kommunisten zur Erklärung Daladiers: „Wir wollen Frieden mit allen Völkern, gleich welchen politischen Regimes" keineswegs aus Liebe zur neuen Regierung erfolgt seien. Auch die Linksblätter sind nicht sonderlich entzückt. Das sozialdemokratische Parteiorgan „Populaire" sieht in dem Vertrauensvotum zwar einen schönen Erfolg, den Daladier geerntet habe, daß hätten die Gruppen von den Kommunisten bis zur Marin-Gruppe mit ganz verschiedenen und wirbruchsvollen Gefühlen gestimmt. Man werde in absehbarer Zeit doch wieder auf die von Blum empfohlenen Methoden zurückkommen müssen.

Und im Senat

Paris, 14. April.

Die Aussprache vor dem Senat, der das Ermächtigungsgesetz Daladiers gleichfalls, und zwar mit 290 gegen 0 Stimmen bei 13 Stimmenthaltungen annahm, wurde zu einem persönlichen Erfolg des Ministerpräsidenten. Die überwiegende Mehrheit des Senats bekundete ihm sein Vertrauen. Präsident Caillaux und der Finanzberichterstatter Gardey drückten ihre Hoffnung aus, daß es Daladier gelingen werde, das französische Volk „zur Vernunft zurückzuführen". Ferner wurden Wünsche nach einer energischen Haltung gegenüber den Streiks und illegalen Betriebsbesetzungen geäußert. Daladier kündigte den Erlaß eines Streikdekretes an, auf Grund dessen die Belegschaften jeder Fabrik vor Ausrufung des Streiks unter Aufsicht der Verwaltung abzustimmen haben.

Norwegen, Lettland und China erkennen den Anschluß an

Berlin, 14. April.

Der norwegische Gesandte in Berlin hat dem Auswärtigen Amt mitgeteilt, daß die bisherige diplomatische Vertretung Norwegens für Oesterreich aufgehört hat zu bestehen und daß das in Wien befindliche Wahl-Generalkonsulat in dem Amtsbezirk „Land Oesterreich" fortgesetzt wird.

Der chinesische Botschafter hat dem Auswärtigen Amt mitgeteilt, daß seine Regierung beschlossen habe, die chinesische Gesandtschaft in Wien aufzulösen und an ihrer Stelle ein Generalkonsulat zu errichten. Ebenso hat der lettische Gesandte mitgeteilt, daß seine Regierung beschlossen habe, ihre Gesandtschaft in Wien aufzulösen und die bisherige Konsularabteilung der Gesandtschaft in ein Konsulat umzuwandeln.



Die siegreichen Truppen General Francos nach der Einnahme Leridas vor den gewaltigen Befestigungsanlagen der Stadt. (Presse-Hoffmann)

Blick ins Ausland

Französische Zweifel an Prag

Nachdem das einmütige Bekenntnis Deutsch-Oesterreichs zum Anschluß die letzten Möglichkeiten eines Zweifels über die wahre Gesinnung der Deutschen Oesterreichs beseitigt hat und durch die Abstimmung zugleich gezeigt wurde, wie wenig die staatliche Trennung der Deutschen im ehemaligen Habsburger Reich von Deutschland in der Lage war, das Gefühl unlöslicher Verbundenheit abzutöten, beginnt man anscheinend in Paris auch die sudetendeutsche Frage in etwas weniger oberflächlicherer Form zu betrachten. Während sich bisher nur in kleineren Blättern oder in politischen Zeitschriften einsichtsvolle Stimmen fanden, die vor verwegenen und fährlässigen Verpflichtungen Frankreichs gegenüber der Tschechoslowakei warnten, muß es um so mehr überraschen, wenn nunmehr auch der „Temps" als eine maßgebliche französische Tageszeitung den Tatsachen gerecht zu werden scheint. In der Leitartikelspalte fragt das Blatt ungeschminkt und offen, ob etwa drei Millionen Franzosen in einem Kriege dafür ihr Leben lassen sollten, damit drei Millionen Deutsche unter der staatlichen Oberhoheit Prags blieben? Das Blatt verneint diese Frage und macht alle französischen Illusionisten darauf aufmerksam, daß Paris im Ernstfalle, wenn es um den Bestand der Tschechoslowakei gehe, allein stehen werde. Bemerkenswert ist die Auffassung des „Temps", daß die französisch-tschechischen Verträge Frankreich nicht verpflichteten, in den Krieg zu ziehen, um die Sudetendeutschen mit Gewalt unter der Herrschaft Prags zu halten. Der Verfasser ist sich der Tragweite der Situation anscheinend völlig klar, denn er bezeichnet jeden Versuch, Prag in der Unterdrüdung des Sudetendeutschtums militärisch zu helfen, als Selbstmord. — Diese überaus eindeutige Stellungnahme einer bedeutenden Pariser Zeitung, die man gewiß nicht als deutsch-freundlich bezeichnen kann, verdient mit besonderer Aufmerksamkeit zur Kenntnis genommen zu werden.

*

Aufruhr in Französisch-Nordafrika

Ein Ausschuß der Kolonialkommission der französischen Kammer hat sich nach Tunis begeben, um an Ort und Stelle die Ursachen der dortigen Unruhen festzustellen. Die aus dem nordafrikanischen Kolonialreich Frankreichs kommenden Nachrichten sind allerdings geeignet, in Paris alarmierend zu wirken. Die am Sonnabend überraschend ausgebrochenen Unruhen konnten zwar inzwischen nach Verhängung des Belagerungszustandes unter Einsatz aller militärischen Machtmittel unterdrückt werden. 13 Tote, 150 Verletzte und mehrere hundert Verhaftete sind jedoch ein deutliches Zeichen, wie ernst die Dinge in Wirklichkeit liegen. Zehntausende von Eingeborenen demonstrierten gegen die französische Herrschaft. Täglich ereignen sich neue Ueberfälle und Sabotageakte, teilweise sogar auf algerischem Gebiet, so daß ein Uebergreifen der Aufstandsbewegung nach Algerien zu befürchten ist. Erst vor wenigen Wochen tagte in Paris die sogenannte Mittelmeer-Kommission, an der alle maßgeblichen Persönlichkeiten, einschließlich der nordafrikanischen Generalgouverneure und Residenten teilnahmen. Auf der Tagesordnung standen die brennendsten Sorgen der französischen Kolonialpolitik. Man kam aber über allgemeine Betrachtungen nicht hinaus. Man weiß zwar in Paris, daß die eingeborenen Arbeiter von den französischen Unternehmern bis zum Weißbluten ausgepreßt werden, daß sie für ihre Sklavenarbeit nur lächerliche Löhne erhalten, daß in Tunis und Algier unter den Arabern grauenhaftes Elend herrscht. Man weiß auch, daß die Kolonialverwaltung selbst zahllose Mängel und vielfach unwürdige Zustände aufweist — und trotzdem ist bis zum heutigen Tag noch nichts geschehen, um hier Abhilfe zu schaffen. Unter dem „Volksfront"-Regime wurden im Gegenteil den bolschewistischen Agenten in Nordafrika Tür und Tor geöffnet. Die Verhetzung und Aufwiegelung der Eingeborenen entsprach durchaus den von Moskau gegebenen Richtlinien. Herr Blum tat ein übriges, indem er Hunderttausenden von Eingeborenen die französische Staatsbürgerschaft verleihen wollte, ungeachtet aller Warnungen, daß auf diese Weise die weißen Siedler von der Masse der Eingeborenen einfach an die Wand gedrückt würden. Mehrere Bürgermeister Algeriens legten zum Protest gegen diese nach ihrer Ansicht selbstmörderischen Pläne ihre Aemter nieder, ohne daß man sich in Paris entschloß, daraus die erforderlichen Konsequenzen zu ziehen. Die Krise der französischen Kolonialpolitik wird vermutlich auch durch die jetzt entsandte parlamentarische Kommission nicht gelöst, geschweige denn beseitigt werden. Das ganze System dieser Politik müßte von Grund auf geändert werden, wozu in Paris die Voraussetzungen zu fehlen scheinen.

*

Tschiangkaischek wieder Staatschef

Der unaufhaltsame Vormarsch der Japaner, der mehrere Wochen nach Beginn des Nordchina-Konfliktes dauerte und Schlag auf Schlag zum Verlust von Schanghai und Nanking führte, erschütterte die Stellung Tschiangkaischeks als Chef der chinesischen Zentralregierung außerordentlich. Er legte alle Staatsämter nieder, um nur den Oberbefehl beizubehalten. Man sah im Ausland auch diese letzte Befehlsvollmacht Tschiangkaischeks als vorübergehend an, und vielfach wurde die Ansicht vertreten, daß Tschiangkaischeks Rolle angesichts des japanischen Vormarsches endgültig ausgespielt sei. Die weitere Entwicklung hat jedoch gezeigt, daß Tschiangkaischek nicht nur heute noch der führende Kopf Chinas ist, sondern daß es ihm darüber hinaus auch gelungen

Unser Tagesspiegel

Francos Truppen verzeichnen neue Erfolge.

Daladiers Ermächtigungsgesetz fand die Zustimmung der Kammer und des Senats.

Hore-Belisha wird Mussolini eine Botschaft Chamberlains überbringen.

Im Memel-Landtag protestierte die deutsche Mehrheit gegen die Fortdauer des Kriegszustandes.

Die neue Nanga-Parbat-Expedition verließ München.

Hohe Strafen wurden im Urteil des Koblenzer Besatzungsschäden-Prozesses verhängt.

Die Reichsregierung hat Teilgebiete des Familienrechts reformiert.

19 Mannschaften der Nordsee-HJ. werden an den Reichsschießwettkämpfen der HJ. teilnehmen.

Obergebietsführer Lühr Hogrefe führte den neuen Leiter der Gebietsführerschule Anmühle ein.

Unser Gauleiter nahm an der Feierstunde der Osnabrücker Führerinnenschaft des BDM. teil.

Der Geschäftsbericht der Milchabsatzgenossenschaft Bremen weist eine ständige Steigerung der Produktion auf.

Bei den Deutschen Boxmeisterschaften schied der Bremer Trillhase aus.

ist, die chinesischen Truppen nach den ersten schweren Niederlagen wieder zusammenzufassen und starke Widerstandszentren zu schaffen. Tschiangkaischek ging — dies zeigten die weiteren Operationen — von der Erkenntnis aus, daß in der strategisch geführten Großoffensive die Japaner dank ihrer besseren militärischen Disziplin und ihrer besseren Bewaffnung überlegen sind. Daher organisierte er den Kleinkrieg im Rücken der Japaner und versuchte es so, den japanischen Vormarsch zwar nicht zum Stehen zu bringen, immerhin jedoch in einem gewissen Maße abzudämmen. Die Japaner waren gezwungen, starke Truppeneinheiten von der Front zurückzuziehen, um das Hinterland zu beruhigen. Ob der von Tschiangkaischek geführte Kleinkrieg das Schicksal zugunsten der Chinesen wenden wird, ist stark zu bezweifeln, trotz aller Waffensendungen, die aus England, Amerika, Frankreich und der Sowjetunion nach China kommen. Immerhin bereitet der von Tschiangkaischek organisierte Widerstand den Japanern Schwierigkeiten. Als Zeichen des wieder gewachsenen Vertrauens chinesischer Kreise zu Tschiangkaischek muß der Entschluß des Parteikongresses der chinesischen Nationalpartei bezeichnet werden, der den Marschall zum Obersten Leiter der Kuomintang ernannte. Tschiangkaischek ist damit wieder Chef der chinesischen Staatsführung geworden und hat praktisch erneut alle Vollmachten inne, die er vor seinem Rücktritt auf das ausschließliche Gebiet des militärischen Oberbefehls besaß — eine Tatsache, die Japan zweifellos in seine Rechnung stellen wird.

Protest im Memelland

(Drahtbericht unserer Berliner Schriftleitung)

Berlin, 14. April.

Im Memellandtag hat die deutsche Mehrheit Protest gegen die Fortdauer des nunmehr bereits elf Jahre währenden Kriegszustandes im Memelgebiet erhoben. Dieser Protest lenkt die Aufmerksamkeit wieder auf ein Problem, das seine unerfreuliche Existenz ebenso wie das „unabhängige" Oesterreich den Friedensdiktaten verdankt.

Seit 1927 lebt das vom Deutschen Reich ohne Volksbefragung abgetrennte Memelland unter dem Kriegszustand. Die freien Bürgerrechte sind ersetzt durch das Kriegsrecht, die vertraglich verbürgte Selbstverwaltung des Memellandes ist bis heute noch nicht gewährleistet. Der Appell, den das Memeldeutschtum durch den Landtag an die litauische Regierung gerichtet hat, geht von den Ereignissen der letzten Wochen in Mitteleuropa aus. Hoffentlich versteht man in Kowno den deutschen Hinweis des Memeldeutschtums darauf, daß mit den Gewaltmitteln des Staates zwar die Arme gebunden und der Mund zum Schweigen gebracht, nicht aber der Kopf und das Herz gewonnen werden können.

Es wäre zu wünschen, daß die litauische Regierung sich an dem Beispiel des Schuschnigg-Systems davon überzeugen würde, wie sinnlos es ist, mit staatlichen Gewaltmitteln einen illegalen Zustand aufrechtzuerhalten. Glaubt man in Kowno wirklich, durch kleinliche Schikanen gegen den Gebrauch der deutschen Sprache das Memelland litauisieren zu können? Eine Rückschau auf die letzten zwei Jahrzehnte zeigt, daß derartige Versuche in der Zeit der schwersten Niederlagen des Deutschen Reiches ergebnislos gewesen sind und es erst recht heute sein werden. Der litauische Innenminister hat zwar bereits eine Antwort auf den Appell des Memellandtages gegeben, indem die „Möglichkeit" der Aufhebung des Kriegszustandes angedeutet wird. Man wird diesem Versprechen jedoch nicht eher Glauben schenken können, bevor nicht tatsächlich durch Gesetz und Verordnung dem entwürdigenden Zustand ein Ende gesetzt ist, durch den 20 Jahre nach Weltkriegsende noch Zehntausende von Deutschen unter Kriegsrecht zu leben gezwungen sind, ganz abgesehen von der Tatsache, daß ihnen bisher das feierlich versprochene Selbstbestimmungsrecht verweigert wurde.

Polens Kampf gegen den Weltfeind

Warschau, 14. April.

Das Lubliner Bezirksgericht verurteilte zehn Kommunisten, denen die Betätigung im Dienste Moskaus nachgewiesen werden konnte, zu Zuchthausstrafen von vier bis 15 Jahren. In Wilna wurde der 18jährige jüdische Gymnasiast Isaak Sac zu zwei Jahren Gefängnis verurteilt. Er hatte in dem jüdischen Gymnasium in Wilna für den kommunistischen Jugendverband Westweißrußlands eine lebhafte Agitationstätigkeit entfaltet. Sieben weitere Schüler jüdischer Schulen in Wilna werden sich nach Ostern in einem zweiten Prozeß ebenfalls wegen kommunistischer Wühlarbeit zu verantworten haben.

Auch Florenz rüstet

Florenz, 14. April.

Florenz wetteifert mit Rom und Neapel, dem Führer einen triumphalen Empfang zu bereiten. Auf der Piazza Vittorio Veneto wird eine riesige Tribüne errichtet, die sich nach 40 Meter weit in den Korso Regina Elena erstreckt. Ein Wald von Hakenkreuzflaggen und italienischen Trikoloren sowie den blauen Fahnen des italienischen Regierungschefs wird den weiten Platz umrahmen. Gewaltige Transparente mit der Aufschrift „Führer — Duce" werden angebracht, die beim Erscheinen der beiden Staatsmänner aufleuchten. Nach Schluß der Kundgebung werden Tausende und aber Tausende von bengalischen Feuern entzündet, und ein Blumenfest auf der Piazza Trinita wird den malerischen Abschluß der Feierlichkeiten bilden.

Professor Thienemann, der Gründer und Leiter der Vogelwarte Rossitten, ist im Alter von 75 Jahren gestorben.

Das Sowjetkonsulat in Danzig ist auf Befehl Moskaus mit sofortiger Wirkung geschlossen worden. Es verbleibt dort nur noch die Handelsvertretung.

Botschaft Chamberlains an Mussolini

Überbringer Hore-Belisha — Einladung Cianos nach London?

(Drahtbericht unseres Londoner Vertreters)

London, 14. April.

Der englische Kriegsminister Hore-Belisha verläßt am Donnerstag England zu einem Flug nach Malta. Auf dem Rückwege wird er Mussolini in Rom einen Besuch abstatten. Nach übereinstimmenden Blättermeldungen wird Hore-Belisha hierbei dem Duce eine Botschaft Chamberlains überbringen, in dem er seine Befriedigung über den Abschluß der englisch-italienischen Verhandlungen zum Ausdruck bringt. Gleichzeitig verlautet, daß der Kriegsminister im Auftrage Chamberlains den italienischen Außenminister Graf Ciano zu einem Besuch in London einladen will. Als Termin wird bereits der Juli genannt. Die wichtigste Bedeutung des englischen Ministerbesuches in Rom liegt nach Londoner Auffassung darin, daß seit dem mißglückten Besuch Edens im Jahre 1935 zum ersten Male wieder ein Mitglied des britischen Kabinetts in Rom weilen wird.

Wie verlautet, hat die britische Regierung beschlossen, einen parlamentarischen Ausschuß für die englisch-italienischen Angelegenheiten zu schaffen, dessen Aufgabe es ist, in Zusammenarbeit mit der Regierung auf eine Wiederherstellung der alten Freundschaft zwischen den beiden Ländern hinzuwirken. Zum Vorsitzenden wurde Sir Philipp Dawson ernannt. Der italienische Botschafter in London, Grandi, ist über die Errichtung des Ausschusses und den Zweck seiner Tätigkeit unterrichtet worden.

Rom, 14. April.

Der Erfolg der italienisch-englischen Besprechungen und die bevorstehende Unterzeichnung eines Abkommens stehen im Mittelpunkt des Interesses der römischen Presse. Wenngleich eigene Kommentare noch fehlen, so unterstreichen die Blätter mit Genugtuung doch die Londoner Meldung über die Bildung eines Unterhaus-Ausschusses zur Förderung der italienisch-englischen Freundschaft. Ausführlich werden auch die Stimmen verzeichnet, die von der Möglichkeit eines Besuches des englischen Kriegsministers beim Duce sprechen. Der Londoner Korrespondent des „Popolo di Roma" erklärt, die Unterredungen, die der englische Kriegsminister bei der Durchreise in Rom mit dem Duce und dem italienischen Außenminister haben werde, seien auf die durch den glücklichen Abschluß der englisch-italienischen Besprechungen geschaffene Atmosphäre zurückzuführen. Allerdings könne man nicht umhin, auf den zufälligen Charakter des Besuches hinzuweisen, den man in der diplomatischen Sprache treffender als eine „Begegnung" bezeichnen würde. Vertreter einer Regierung, die der Regierung einer anderen Großmacht einen Besuch abstatteten, reisten gewöhnlich direkt von einer Hauptstadt zur anderen und besuchten nicht nur eine Gelegenheit, im Zuge einer Dienstreise die betreffende Hauptstadt zu besuchen. Die englische Presse habe allerdings diesen Unterschied nicht gesehen, denn schon in ihren Ueberschriften betrachteten sie den Aufenthalt in Rom als den wichtigsten Teil der Reise von Hore Belisha.

Paris meldet sich

Paris, 14. April.

In außenpolitischer Hinsicht befassen sich die meisten Blätter mit dem in Kürze zu erwartenden Abschluß der englisch-italienischen Verhandlungen. Verschiedene Zeitungen knüpfen hieran wie an den Vortagen erneut die Forderung, daß auch Frankreich sich zu gleichen Verhandlungen mit Italien herbeilassen müsse. U. a. verlangt die „Republique" von dem neuen französischen Außenminister Bonnet; er müsse als erstes einen neuen Botschafter Frankreichs in Rom ernennen. Während der „Petit Parisien" im Zusammenhang mit der englisch-italienischen Annäherung dem Besuch des englischen Kriegsministers Hoare-Belisha in Rom keine ausgesprochen politische Bedeutung beilegt.

Rohstoffrage vor dem Oberhaus

London, 14. April.

Das Oberhaus behandelte am Mittwoch auf Grund eines Antrages des Lords Maley die Frage der internationalen Rohstoffverteilung. Für die Regierung sprach der Unterstaatssekretär im Außenamt, Lord Plymouth. Die Regierung versuche keinen Augenblick, die Wichtigkeit dieser Frage herabzusetzen. Die Schwierigkeiten zu einer praktischen Lösung des Problems seien aber recht erheblich, da das Problem sehr verwickelt sei. Die Zusammenarbeit aller Nationen an einer Frage dieser Art sei unbedingt nötig, wenn man zu einem Erfolg gelangen wolle. Daß die Frage des Zugangs zu den Rohstoffen in erster Linie eine koloniale Frage sei, so sagte Lord Plymouth, könne man nicht behaupten. Besonders wichtig sei an dieser Frage die Mitarbeit der Vereinigten Staaten. Vor irgendwelchen internationalen Verhandlungen müsse man die Einstellungen der verschiedenen Regierungen prüfen. Die englische Regierung habe die Hoffnung auf eine Lösung der vielen internationalen Wirtschaftsschwierigkeiten auf der Grundlage des Van-Zeeland-Berichtes nicht aufgegeben.

Dann nahm Außenminister Lord Halifax das Wort, um, wie er sagte, einer falschen Auslegung der Plymouth-Rede entgegenzutreten. Lord Plymouth habe, so unterstrich Lord Halifax, besonderes Gewicht darauf gelegt, daß es ganz unmöglich sei, in dieser Frage die Initiative zu ergreifen oder zu irgendeinem wirklichen Fortschritt zu gelangen, wenn nicht alle Nationen oder ein wesentlicher Teil von ihnen eine gemeinsame Anstrengung machten. Völlig zwecklos sei es, eine Regierung für etwas verantwortlich zu machen, was vielleicht ein Fehler einer großen Anzahl von Regierungen oder der ganzen Welt sei. Man müsse auch Rücksicht darauf nehmen, daß viele Regierungen innere Schwierigkeiten hätten. Die englische Regierung sei in dieser Frage weder gleichgültig noch unätig gewesen.

Norman Davis nicht mehr Sonderbeauftragter

Washington, 14. April.

Zur allgemeinen Ueberraschung kündigte Präsident Roosevelt die Ernennung von Botschafter Norman Davis zum Präsidenten des amerikanischen Roten Kreuzes an. Davis war bisher Sonderbeauftragter der amerikanischen Regierung bei allen größeren internationalen Konferenzen, die sich mit Abrüstungs- und Befriedungsversuchen beschäftigten. Seine Ernennung zum Präsidenten des Roten Kreuzes bedeutet, daß er nicht mehr dem amerikanischen Außenamt attachiert sein wird. Offenbar bedeutet Roosevelts Schritt aber weiterhin, daß Amerika sich entsprechend dem Wunsche des größeren Teiles der Bevölkerung auf die Angelegenheiten des amerikanischen Erdteiles beschränken will.

Francos Vorstoß zur Küste

Sämtliche Gegenangriffe der Bolschewisten zurückgeschlagen

Salamanca, 14. April.

Der nationalspanische Heeresbericht meldet: In den Pyrenäen nahm der nationale Vormarsch in den Abschnitten des Segre-, des Ribargorzana- und des Pallaresa-Flusses seinen Fortgang. Die Truppen Francos beherrschen nunmehr zwei Drittel der Pyrenäen. Sie besetzten im Laufe des Mittwochs Ortschaften, darunter Ser de Urgels, das an der Grenze der Zwergrepublik Andorra liegt. Ferner wurden fünf Bergstellungen, in denen die Bolschewisten Widerstand leisteten, überwunden. Im Abschnitt Balaguer griff der Gegner wiederholt den nationalen Brückenkopf des Segre-Flusses mit 20 Tanks und großen Infanteriemassen an. Jedoch konnten alle Angriffe blutig zurückgewiesen werden und zahlreiche Gefangene blieben in den Händen der nationalspanischen Truppen. Die Marokkaner schlugen eine Reihe bolschewistischer Angriffe bei Lerida ab. An der Front von Castellon nahmen die gegnerischen Abteilungen ihren glänzenden Vormarsch im Abschnitt von Morella wieder auf. Der Frontbericht erstattet des nationalspanischen Hauptquartiers teilt dazu ergänzend mit, daß die Truppen des Generals Solchaga in den Pyrenäen bolschewistische Stellungen in 2300 Meter Höhe stürmen mußten. In den Frontabschnitten der Provinzen Castellon und Tarragona drangen die Generäle Aranda und Valino auf ihrer letzten Etappe zum Meer weitere 12 Kilometer nach der Küste hin vor. Die neugewonnenen Positionen sind von großer taktischer Bedeutung.

Frankreichs Waffenhilfe

Paris, 14. April.

Die Zeitungen „Jour", „Echo de Paris" und „Epoque" berichten von einer durch Zufall aufgedeckten Lieferung von Flugzeugmotoren nach Rotspanien.

Drei Lastkraftwagen befanden sich mit einer angeblichen „Lebensmittellieferung" auf dem Wege von Toulouse nach Sowjetspanien, als auf dem Wege nach Montauban einer der Lastkraftwagen in den Straßengraben fuhr und umstürzte. Eine der auf dem Lastkraftwagen befindlichen Kisten mit der Aufschrift „Lebensmittel" ging in Trümmer und ließ einen mächtigen Flugzeugmotor zutage treten. Die beiden anderen Lastwagen fuhren, ohne sich um den Unfall zu kümmern, in Richtung zur sowjetspanischen Grenze weiter. „Epoque" betont zu der Angelegenheit, für die französische Armee gebe es keine Flugzeugmotoren, aber man liefere sie nach Rotspanien. Während seit über einer Woche die französischen Flugzeugfabriken nicht mehr für den Bedarf der Landesverteidigung arbeiteten, hätten 12 weitere Flugzeugmotoren mit den Lastkraftwagen Frankreich verlassen.

Newyork, 14. April.

Die „New York Times" veröffentlicht einen aus Perpignan datierten Bericht über die riesigen Mengen an Kriegsmaterial für Sowjetspanien, das seit etwa drei Wochen über die französisch-rotspanische Grenze geschafft werde. Der Korrespondent der „New York Times" schreibt, er habe sich in der französischen Grenzstadt Le Perthus persönlich von den endlosen Zügen überzeugen können, die auf der Hauptstraße nach Barcelona von 10-Tonnen-Lastwagen gebildet würden. Ein Zollbeamter habe ihm erzählt, daß täglich nicht weniger als 200 Lastwagen, d. h. rund 2000 Tonnen, die Grenze passierten. Die Ladung bestehe hauptsächlich aus Flugzeugteilen und Tanks. Ein anderer Zollbeamter habe ihm anvertraut, selbst mehrere Flugzeuge und ein ganzes Dutzend Tanks abgefertigt zu haben, die auf den Ladescheinen als „landwirtschaftliche Maschinen" ausgewiesen worden seien.

Kommunistische Flintenweiber

Sowjetspanische Rollkommandos auf der Suche nach neuem Kanonenfutter

Bilbao, 14. April.

Die spanischen Bolschewisten verfallen in ihrer Bedrängnis auf immer seltsamere Mittel, um den Siegeszug der Nationalen noch Möglichkeit doch noch in letzter Minute aufzuhalten. So verkündet der bolschewistische Sender Barcelona, daß an der Aragon-Front bereits mehrere hundert Frauen in den vordersten Linien kämpften. Durch die Straßen Barcelonas fahren mit kommunistischen Flintenweibern besetzte Lastkraftwagen, die die Bevölkerung auffordern, „dem Feind eine lebende Mauer" entgegenzustellen. Auch die marxistischen Organisationen stellen „Frauenbataillone" für den Frontdienst zusammen. Da die Begeisterung für diese sinnlose Maßnahme offenbar nur gering ist, werden Rollkommandos in die katalanischen Ortschaften geschickt, um auf dem Lande neues Kanonenfutter zu mobilisieren. Dabei kam es in den Orten Figueras Olot und Bich zu schweren Zusammenstößen mit protestierenden Frauen.

300 Sowjetflugzeuge für China

Paris, 14. April.

Dem „Petit Journal" wird bestätigt, daß an der mongolischen Grenze 300 sowjetrussische Flugzeuge zur Lieferung nach China bereitständen. Diese Flugzeuge bildeten 50 Geschwader und würden von sowjetrussischen Piloten gesteuert.

Schreckschüsse im Folketing

Kopenhagen, 14. April.

Im Folketing kam es gestern während einer Rede des Justizministers Steincke zu einem Zwischenfall. Aus einer Loge wurden zwei Schüsse abgegeben und Flugblätter in den Saal geworfen. Gleichzeitig erklang der Ruf: „Wir wollen keinen kompromittierten Minister anhören." Der Präsident unterbrach sofort die Sitzung, während Parlamentsdiener den noch unbekannten Täter festnahmen und ins Polizeipräsidium brachten. Die Flugblätter wurden beschlagnahmt.

Der Maibaum für Berlin gefällt

Salzburg, 14. April.

Auf einer Waldeshöhe oberhalb des Ortes Goldkirchen, 14 Kilometer vor Salzburg, wurde am Mittwochvormittag der Baum gefällt, den die deutsche Stadt Salzburg zum 1. Mai in die Reichshauptstadt schickt. 40 Meter hoch ist die Fichte, und große starke Aeste haben dem Stamm von 91 Zentimeter Durchmesser einen Jahrhundertelang festen Halt gegeben, so daß sie allen Wettern und Stürmen trotzen konnte. Ein Sinnbild der Treue und unerschütterlichen Standhaftigkeit der österreichischen Brüder, die sich trotz größter Drangsale viele Jahre hindurch nicht in ihrem Bekenntnis zu Adolf Hitler und zum deutschen Reich beirren ließen. Die Gemeinde Goldkirchen, einer der heißesten unkämpften Orte des Landes Salzburg, unter der Verfolgung und Drangsalierung des früheren Systems unwahrscheinlich viel leiden mußte. Vier ihrer Söhne allein ließen ihr Leben für die Bewegung, einer starb im Konzentrationslager an den Folgen von Mißhandlungen und Entbehrungen. Sie wurden im Juli 1934 von den Kugeln der Schergen Schuschniggs dahingestreckt. Es gibt keinen Burschen, kein Mädel in der Gemeinde von 3500 Einwohnern, die nicht eingesperrt gewesen sind. Unter den Ermordeten war der Vater und 21jährige Bruder einer jungen vierer Männer, die den Baum fällten. Alle vier Brüder sind alte Kämpfer des Führers und haben mehrere Verfolgungen des Systems mit auftretenden Bekennermut erduldet. Unter lautem Krachen senkte sich um 10 Uhr der Baumriese. Er harrt nun, am von Aesten und der Rinde befreit, nach Berlin transportiert zu werden, als Sendbote der nun ins große deutsche Reich eingegangenen deutschen Ostmark. Mit 10 Gespannen wird der Riesenbaum in den nächsten Tagen zum Bahnhof von Seekirchen gebracht werden, um dann am 19. April die Reise nach der Reichshauptstadt anzutreten.

Förderung der Arbeitsaufnahme

Berlin, 14. April.

Die für die Arbeitsämter geltenden Richtlinien zur Förderung der Arbeitsaufnahme sind durch einen Erlaß des Präsidenten der Reichsanstalt neu gefaßt und den besonderen Erfordernissen des Arbeitseinsatzes im Rahmen des Vierjahresplans angepaßt worden. Eine Erweiterung ist namentlich hinsichtlich des förderungsfähigen Personenkreises erfolgt, der auch auf nicht unterstützte Arbeitsuchende ausgedehnt wurde. Diese Erweiterung wird die Möglichkeit bieten, der nationalen Erzeugung durch alle einsatzfördernden Maßnahmen auch die noch verfügbaren Kräfte zuzuführen, die eine Unterstützung aus Mitteln der Reichsanstalt oder der öffentlichen Fürsorge nicht erhalten. Die Bestimmungen sehen insoweit auch eine Förderung von nach Beschäftigten Arbeitsuchenden zu, wenn sie den Voraussetzungen entsprechen. Den Arbeitsämtern werden durch die Richtlinien gesteigerte Möglichkeiten eröffnet, den Arbeitseinsatz auch in schwierigen Fällen fördernd zu beeinflussen. Die Leistungen der Reichsanstalt, die nach Prüfung des individuellen Bedürfnisses zur Förderung des Arbeitseinsatzes im Einzelfall gewährt werden, umfassen Reisekosten, Begleitung von Sammelfahrten, Trennungsbeihilfen und Arbeitsausrüstung.

Österreich im Reichsbauernrat

Berlin, 14. April.

Reichsbauernführer Darré hat anläßlich seiner Anwesenheit in Oesterreich die führenden Männer des agrarpolitischen Apparates der Landesleitung der NSDAP. in Oesterreich mit Wirkung vom 10. April zu Mitgliedern des deutschen Reichsbauernrates ernannt. Berufen wurden u. a. der Minister für Land- und Forstwirtschaft Ing. Anthon Reintaller und der Vertreter des Ministers Ing. Theodor Groß.

Die Eingliederung der Zehnjährigen

Am Vorabend des Geburtstages des Führers

Berlin, 14. April.

Am Vorabend des Geburtstages des Führers, am 19. April, findet wie alljährlich die feierliche Aufnahmeverpflichtung des neuen Jahrgangs der zehnjährigen Jungen und Mädel durch den Jugendführer des Deutschen Reiches statt. In einer Feierstunde im großen Rednersaal der „Burg des deutschen Jungvolks" wird der Reichsjugendführer Baldur von Schirach über alle deutschen Sender zu den hunderttausenden Jungen und Mädel sprechen, die im Großdeutschen Reiche zu dieser Feierstunde im Rahmen eines Standortappells vor den Lautsprechern angetreten sind, und zur deutschen Elternschaft. Der Rundfunk überträgt die Feier aus der Marienburg am Dienstag in der Zeit von 17 bis 17.30 Uhr. Wie der RJF. meldet, hat die Werbeaktion der Hitlerjugend zur Erfassung der zehnjährigen Jungen und Mädel nach den Meldungen sämtlicher Gebiete und Obergaue der HJ. den erwarteten Erfolg gebracht. Die geschlossene freiwillige Eingliederung des gesamten Jahrganges 1927/28 der Zehnjährigen kann am 19. April erfolgen. Das Organisationsamt der Reichsjugendführung hat eine künstlerische Aufnahmeurkunde geschaffen, die reichseinheitlich den in das Jungvolk und den Jungmädelbund aufgenommenen zehnjährigen Jungen und Mädeln bei der Verpflichtungsfeier übergeben wird. Die Aufnahmeurkunde enthält das Bild des Führers mit der Verpflichtungsformel und ist mit der Unterschrift des Jungbannführers oder der Jungmädeluntergauführerin und mit dem Dienstsiegel des Jungbannes bzw. Jungmädeluntergaues versehen.

Stabschef Lutze an die SA.

Berlin, 14. April.

Der Stabschef der SA. bringt durch folgenden Tagesbefehl den Führern und Männern der SA. für ihren vorbildlichen Wahleinsatz seinen Dank zum Ausdruck:

„SA.-Führer und -Männer! Ein geschichtlicher einziger Erfolg krönt euren rücksichtslosen und opfervollen Einsatz der letzten Wochen und Jahre im Ringen um das Großdeutsche Reich. Es drängt mich daher, euch, allen meinen Kameraden, ganz besonders aber den Führern und Männern der österreichischen Sturmabteilung, meinen Dank und meine Anerkennung für die gezeigten Leistungen auszusprechen. Ihr habt, an der Spitze der Bewegung kämpfend, dem Erfolg die Bahn gebrochen, und in diesem Sinne soll euch die künftige Zeit auf dem Posten finden. Heil unserem Führer und unserem Großdeutschen Reich."

Nützlich Woche beginnt die große Geldverlosung

der größten Staatlichen Klassenlotterie der Welt

Lose 1. Klasse in Bremen

1/8 = 3 RM
1/4 = 6 RM
1/2 = 12 RM
1/1 = 24 RM

soweit der Vorrat reicht bei den Staatlichen Lotterie-Einnahmen:

Wilhelm Oscar Bruns, Obernstraße 37
D. Fedden, Am Markt 15-16
Walter Goethe, Liebfrauenkirchhof 10/11
Theodor Krumpipen, Bahnhofstraße - Ecke
Heinrich Lüke, Faulenstraße 12

Druck und Verlag „Bremer Zeitung" NS.-Gauverlag Weser-Ems GmbH., Bremen. Verlagsdirektor Hugo Kühns. Hauptschriftleiter: Johann B. Dietrich; Stellvertreter: Wilhelm Allinger. Chef vom Dienst: Rudolf Müller. Verantwortlich für Politik: Rudolf Müller; für Kulturpolitik und Unterhaltung: Bernh. Schaffer; für Wirtschaftspolitik, Handel und Schiffahrt: L. Vinz; Konyeresse: für Bremisches: Heinz Tischer; für Sport und Niederdeutsche Rundschau (einschließlich Kreis Grafschaften Hoya und Diepholz): Rudolf Kucher; für Bilderdienst: Georg Schmidt; sämtlich in Bremen. Unverlangt eingehende Beiträge ohne Rückporto nicht zurückgesandt.

Berliner Schriftltg.: Graf Reischach, Berlin SW 68, Charlottenstraße 82.

Anzeigenleiter: Werner Freese; für den Inhalt der Anzeigen verantwortlich: Herbert Starke; beide in Bremen. — Gültig ab 1. Februar 1936 Preisliste Nr. 6

Bremer Zeitung D.-A.: III 1938: 25 000
Ferner erscheinen im NS.-Gauverlag:
Oldenburgische Staatszeitung, Oldenburg 24 276
Ostfriesische Tageszeitung, Emden 13 757
Wilhelmshavener Kurier, Wilhelmshaven 13 650

Gesamt-Auflage 100 000

Arbeitskameraden von jenseits der Alpen

Italienische Landarbeiter als Helfer im Vierjahresplan

Anläßlich seines Staatsbesuches in Italien traf der Reichsbauernführer und Reichsminister R. Walther Darré mit den zuständigen faschistischen Behörden ein Abkommen, nach dem in diesem Jahre 30 000 italienische landwirtschaftliche Wanderarbeiter nach Deutschland kommen sollen. Unser HZ.-Sonderberichterstatter nahm an dem Empfang von 1000 für die Kurmark bestimmten italienischen Arbeitskameraden in Berlin teil.

Ein großes, festlich geschmücktes Berliner Konzerthaus. Von der Bühne klingt der Triumphmarsch aus „Aida", gespielt von der Militärkapelle des Olympischen Dorfes. Jubel und Applaus danken die Gäste. Es sind tausend italienische Wanderarbeiter und -arbeiterinnen. Nach einem festlichen Empfang auf dem Bahnhof — Ehrenformationen des Fascio di Berlino und der Werkscharen mit ihren Standarten und Fahnen waren angetreten — werden sie hier verpflegt, um dann anschließend die Weiterreise zu ihren Arbeitsstellen anzutreten.

Wir gehen mit unserem Dolmetscher durch die Reihen. Alle, Männer wie Frauen, machen einen frischen Eindruck, obgleich sie 50 Stunden schon auf der Bahn gelegen haben. Gut steht ihnen die blaue Bluse, die sie einheitlich zu einer grauen Hose tragen. Flott sitzt ihnen das blaue Käppi auf dem Kopf. Sie geben uns jede Auskunft. Die 170 Frauen und Mädchen, die unter ihnen sind, werden den einzelnen Arbeitsgruppen als Köchinnen zugeteilt.

Wir fragen nach Männer, die in Afrika gewesen sind. Ueberall melden sich welche. Zwölf, achtzehn bis zwanzig Monate war ihre Dienstzeit. Aus dem Abessinienkrieg bekannte Namen fallen. Ein ordengeschmückter ehemaliger Artillerist hat die Schlachten des Marschalls Badoglio bei Dessi mitgemacht. Ein Fallschirmjäger ist aus Freiwilliger in Spanien gekämpft und wurde verwundet heimgeschickt. Als wir die Afrikakämpfer fragen, ob ihnen das Apriluetter in Berlin nicht zu kalt wäre, erwidern sie uns lachend, sie hätten in Abessinien nachts bedeutend mehr gefroren. Einige von ihnen wollen auch in Abessinien als Bauern siedeln. Sie wollen hierzu das Geld in Deutschland verdienen. Alle sind landwirtschaftliche Facharbeiter. Die faschistische Landarbeiterorganisation, die die Auswahl der Wanderarbeiter vornahm, und deren Abzeichen sie alle an der Bluse tragen, hat streng darauf geachtet, daß nur vollwertige Arbeitskräfte nach Deutschland kommen. Stolz erzählen uns die Arbeiter, daß sie mit allen landwirtschaftlichen Arbeiten aufs beste vertraut sind. Der Mais-, Weizen- und Zuckerrübenbau ist ihnen wohl bekannt, auch in Spezialkulturen, wie Tabak- und Weinbau, sind sie erfahren. Bei richtigem Einsatz werden diese Männer dasselbe leisten wie unsere Landarbeiter.

Gewiß wird es zuerst einige Schwierigkeiten geben. Die Italiener sind eine ganz andere Nahrung gewöhnt als wir. Während bei uns Kartoffeln zur Hauptnahrung zählen, sind diese den Italienern fast unbekannt. Polenta, d. h. Maisbrei, ist ihre Hauptnahrung. Fleisch essen sie selten, es gilt bei ihnen als Delikatesse. Da die Wanderarbeiter straff durchorganisiert sind und einen gutdisziplinierten Eindruck machen, werden etwa auftretende Schwierigkeiten leicht zu beheben sein. Jede Gruppe hat einen deutschsprechenden Vorarbeiter, so daß die Verständigung auf jeden Fall möglich ist. Es wird die Sache der Betriebsführer sein, den italienischen Arbeitskameraden verständnisvoll in der ersten Zeit über die auftretenden Schwierigkeiten hinwegzuhelfen, um ein gutes Vertrauens- und Arbeitsverhältnis herzustellen.

„Seid euch dessen immer bewußt, daß ihr, d. h. jeder einzelne von euch, ein Vertreter unseres neuen faschistischen Imperiums ist, und daß die Deutschen euer Vaterland nach eurem Auftreten und nach eurer Arbeit beurteilen", rief der italienische Generalkonsul Renzetti seinen Landsleuten bei seiner Ansprache zu. Er ermahnte seine Kameraden, sich auf Schritt und Tritt, besonders in der ersten Zeit, dessen bewußt zu sein. Funktionäre der Faschistischen Partei werden die Gruppen laufend kontrollieren, um die Verständigung mit den Arbeitgebern zu erleichtern. Auf der anderen Seite ermahnte er aber seine Landsleute, ihre Heimat und ihr Volkstum nicht zu vergessen. Ihre deutschen Arbeitskameraden werden sich freuen, von ihnen ihre schönen Volkslieder zu hören.

Sitzung der österreichischen Landesregierung

Wien, 14. April.

Unter Vorsitz des Reichsstatthalters fand Mittwoch ein Ministerrat der österreichischen Landesregierung statt. Die Landesregierung dankte dem Beauftragten des Führers für die Volksabstimmung, Gauleiter Bürckel, und dem Landesleiter Klausner für ihre unermüdliche und aufopfernde Tätigkeit. Ferner sprach sie allen Partei- und Amtsstellen, die durch ihre zielbewußte Arbeit zu dem einzigartigen Erfolg der Volksabstimmung beigetragen haben, ihren Dank aus. Sodann besprach der Ministerrat verschiedene laufende Anträge und nahm die Verfügungen des Reichsstatthalters zur Kenntnis. Insbesondere wurde die Aufhebung des Ehrverlusts für die Mitglieder der Exekutive beschlossen und einem Gesetz zugestimmt, das für die Hinterbliebenen der Opfer der nationalen Erhebung Vorsorge trifft.

Arbeit für österreichs Erwerbslose

Wien, 14. April.

Mit der Verkündung des Aufbauprogramms für Deutschösterreich hat Ministerpräsident Göring als Beauftragter für den Vierjahresplan die schnellste Beseitigung der Arbeitslosigkeit in der deutschen Ostmark gefordert. Zur raschen Erreichung dieses Zieles muß die Wiedereingliederung der Arbeitslosen einheitlich gelenkt und planmäßig durchgeführt werden. Ebenso wie im Altreichsgebiet gelten auch im Lande Oesterreich die Arbeitsämter sowie die Landesarbeitsämter als jene Stellen, die für die Unterbringung der Arbeitslosen in Lohn und Brot und die damit zusammenhängenden Fragen allein in Betracht kommen. Zur Erleichterung der Arbeit dieser Dienststellen und um ihnen mit den während der Arbeitsschlacht im Altreich gesammelten Erfahrungen zur Seite zu stehen, wurde im Einvernehmen mit Gauleiter Bürckel die Errichtung einer Hauptstelle Oesterreich der Reichsanstalt verfügt. Zu ihrem Leiter wurde der Präsident des Landesarbeitsamtes Westfalen Gärtner berufen.

Bauernhöfe unter Denkmalsschutz

Gegen die „Verstädterung" der bäuerlichen Bauweise

Im Rahmen der Arbeitsgemeinschaft für deutsche Volkskunde ist eine „Mittelstelle für deutsche Bauernhofforschung" eingerichtet worden, über deren wichtige Aufgaben uns ihr Leiter, Dr. Kulke, interessante Mitteilungen machte.

Vor zwei Jahren starb der bekannte Siedlungsforscher Robert Mielke. Man hat ihn kurzweg „Bauernprofessor" genannt, ein Ehrentitel, auf den er nicht wenig stolz war. Jahraus, jahrein wanderte er auf Schusters Rappen von Hof zu Hof, und wohin er auch kam in den weiten deutschen Landen, betrachtete man mit Ehrfurcht seine Arbeit. Er fotografierte, zeichnete und skizzierte, blätterte in vergilbten Chroniken und stöberte alte Truhen durch, denn er interessierte sich für alles, was mit dem alten deutschen Bauernhof zusammenhing. Als man Robert Mielke zu Grabe trug, hinterließ er als Lebensarbeit 700 Mappen mit nahezu 30 000 Zetteln, vollgeschrieben mit wichtigen Anmerkungen und versehen mit flüchtig hingeworfenen Skizzen, die den Grundstock zu einem geplanten großen Werk über die bäuerliche Siedlungsgeschichte bilden sollten.

Dieses „Denkmalsbuch des deutschen Bauernhofes" bleibt nicht ungeschrieben. Die „Mittelstelle für deutsche Bauernhofforschung", die soeben im Rahmen der Arbeitsgemeinschaft für deutsche Volkskunde in Berlin gegründet wurde, hat das Erbe des „Bauernprofessors" übernommen und baut nun daran weiter, bis es keine deutsche Landschaft mehr gibt, in der nicht jeder altersgraue Hof wissenschaftlich erfaßt worden ist. Zahlreiche Forscher bereisen bereits das Land, um das ihnen zugewiesene Tätigkeitsfeld zu bearbeiten, das sich auch auf den volksdeutschen Raum außerhalb des Reiches erstreckt.

„Bauernhaus und Bauernhof sind im Gegensatz zur städtischen Bauweise Schöpfungen einer bodenverbundenen Volkskunst und reichen in ihren Anfängen bis in die germanische Frühzeit zurück", sagt uns Dr. Kulke, der Leiter der Mittelstelle für deutsche Bauernhofforschung, den wir im Stabsamt des Reichsbauernführers besucht haben. „Die Bevorzugung des Holzes und die damit verbundene Ablehnung des Steines als Werkstoff, die zimmermannsmäßig hervorragend behandelten Holzgefüge, das Zurückreichen eingelner Hausarten bis in die Früh- und Vorgeschichte unseres Volkes, die für das Brauchtum der Sippe wichtigen Einzelglieder im Bauernhause, die Fülle der im und am Hause angebrachten Sinnbilder, kurz, die Anzahl der einzelnen germanischen und deutschen Hausmerkmale läßt immer stärker das Bauernhaus als eine völkische Tat hervortreten. Wie die Einwirkung der römischen Kultur diesen Charakter nicht wesentlich zu ändern vermochte, sind nachher die großen Strömungen, welche das übrige deutsche Bauernwesen zu wiederholten Malen gänzlich umgestaltet haben, an den volkstümlichen Bauernhäusern spurlos vorübergegangen.

Man kann also sagen, daß sie die einzige architektonische Schöpfung Deutschlands sind, die auf rein nationalem Grunde gewachsen ist. So läßt sich beispielsweise das Sachsenhaus in seiner Eigenform als Wohn-Stallhaus der Westgermanen auf Grund der vorgeschichtlichen Ausgrabungen auf mehr als 2000 Jahre zurückverfolgen, auch die sogenannte fränkische Hofanlage ist nicht erst eine Neuschöpfung der Franken, sondern läßt sich schon vor der Zeitrechnung einwandfrei nachweisen. Als festhafte Bauern, die längst die Ackerbaustufe erreicht hatten, saßen unsere Vorfahren in Bauernhäusern, die wenig anders in ihrer äußeren Erscheinung ausgesehen haben als die heutigen Wohnstätten unserer Landwirte."

Im Arbeitszimmer Dr. Kulkes hängt eine riesige Generalstabskarte von ganz Deutschland. Kein Dorf, kein Weiler, der hier nicht verzeichnet wäre! Rote, grüne und schwarze Fähnchen merken einzelne Gebiete an, die man hier „Hauslandschaften" nennt, womit man jene bäuerlichen Siedlungsgebiete bezeichnet, die durch ihren besonderen Baustil, ihre bestimmte Hofanlage und ihre Eigenart im bäuerlichen Brauchtum unabhängig von Grenzen und Provinzen einen geschlossenen Kulturraum bilden. Die verschiedenen Fähnchen zeigen an, auf welche Weise hier und dort Bauernhofforschung betrieben wurde oder gerade betrieben wird. Alle Hinweise auf Literatur und Forschungsergebnisse sind in einer großen Kartothek verzeichnet, die stets auf dem laufenden gehalten wird. Will man etwas über Fachwerkbauten wissen, genügt ein Griff, um alle Quellen hierüber zu erfahren. Eine Bildsammlung, die sämtliche Landschaften des Reiches und des Auslandsdeutschtums umfaßt und Aufnahmen von den verschiedenartigen Bauernhöfen vereint, ist ebenfalls bereits in Angriff genommen, wie auch eine Spezialbibliothek im Entstehen ist, die auf allen bisherigen brauchbaren literarischen Erscheinungen auf dem Gebiete der Bauernhofforschung aufbaut.

Hand in Hand mit diesen Arbeiten erfolgt eine Bestandsaufnahme der denkmalswürdigen Bauernhäuser im Reich. Das heißt, es werden die ältesten und bedeutendsten Höfe, deren Alter ja kaum vor das 16. Jahrhundert zurückreichen dürfte, da die häufigen kriegerischen Heimsuchungen gerade auf dem schutzlosen flachen Lande sich besonders verheerend auswirken konnten, in Lichtbildern, Zeichnungen und Beschreibungen, nach Hauslandschaften geordnet, in einem großen „Denkmalsbuch des deutschen Bauernhofes" festgehalten.

Reichsamtsleiter Dr. Walter Groß, der Leiter des Rassenpolitischen Amtes der NSDAP., wurde zum Professor der Friedrich-Wilhelms-Universität in Berlin ernannt.

Kreuzer „Emden" ist auf der Rückreise von seiner Ausbildungsfahrt nach Ostasien in Amsterdam eingetroffen, wo er mehrere Tage bleiben wird.

Die polnisch-tschechoslowakische Grenze ist für Touristen vorübergehend geschlossen worden, um die Einschmuggelung kommunistischen Hetzmaterials zu verhindern.

Ist Attilas Grab gefunden?

Belgrad, 14. April.

Ein alter Fischer aus der jugoslawischen Stadt Zenta an der Theiß tritt soeben mit der Behauptung an die Oeffentlichkeit, daß es ihm nach 50jährigen Bemühungen gelungen sei, das Grab des berühmten Hunnenkönigs Attila aufzufinden. An der von dem Fischer bezeichneten Stelle konnten in der Tat zahlreiche Waffen und Schmuckstücke aus der Hunnenzeit zutage gefördert werden. 1500 Jahre sind verstrichen, seit der Hunnenkönig Attila mit seinen Scharen fast ganz Europa mit blutiger Hand bezwungen hatte. Das Hunnenreich zerfiel mit dem Tode der „Gottesgeißel", wie ihn die Völker seiner Zeit allgemein nannten. Attila starb 453 auf der Heerfahrt gegen Rom. Historische Berichte erzählen davon, daß die Hunnen die Leiche ihres Königs in ihr Hauptlager in der ungarischen Tiefebene brachten und sie dort nach ihren alten Gebräuchen beisetzten. Die Leiche sei in einen goldenen Sarg gelegt worden, dieser wieder in einen silbernen Sarg und beide in einen eisernen. In den Sarg wurden dem Toten unermeßliche Schätze an Gold und Juwelen mitgegeben, die die Hunnen auf ihren Raubzügen vom Ural bis an den Rhein und von Ungarn bis nach Dänemark erbeutet hatten.

Alle Berichte sprechen davon, daß die Leiche Attilas in einem Flußbett beigesetzt wurde. Hunderte von Kriegsgefangenen mußten damals ein neues Flußbett graben, in das das Wasser abgeleitet wurde. Dann wurde der schwere Eisensarg mitten im trockengelegten Bett des Stromes tief der Erde übergeben. Hierauf ließ man den Fluß wieder in sein altes Bett zurückkehren, die Kriegsgefangenen aber, die das Grab Attilas gegraben hatten, wurden alle an Ort und Stelle getötet, damit keiner den Platz des Begräbnisses verraten könne. Seit Jahrhunderten haben Gelehrte und Schatzsucher aller Nationen vergeblich nach dem Grabe Attilas gesucht. Die Historiker nehmen seit langer Zeit an, daß sich das Grab des Hunnenherrschers irgendwo in der Umgebung von Zenta am Grunde eines Armes der Theiß, des größten Nebenflusses der Donau, befinde, und die Fischer von Zenta erzählen seit urdenklichen Zeiten von riesigen Schätzen, die hier vergraben sein sollen.

In Zenta lebt heute der 73jährige Fischer Jovan Piribalacs. Er hat mehr als 50 Jahre lang Attilas Grab gesucht, und tritt jetzt mit der Behauptung an die Oeffentlichkeit, daß er es wirklich gefunden habe. Er weiß sich daran zu erinnern, daß 1879 die Theiß die nahegelegene Stadt Szeged überflutet hat. Als sich das Wasser verlaufen hatte, zeigte es sich, daß die Theiß ihren Lauf verändert hatte und daß ihr altes Bett trocken dalag. Damals kamen viele Gelehrte aus allen Ländern und suchten hier nach dem Grabe Attilas. Aber vergebens!

Vor vielen Jahren ist Piribalacs einmal in einer schönen Sommernacht mit seinem Kahn auf den Fluß hinausgefahren, um zu fischen. Im Lichte des Mondes glänzte das Wasser des Flusses wie Silber. Da einer plötzlich glaubte der Fischer einen besonderen Glanz zu bemerken. Er warf dort seinen Anker aus und hörte, daß dieser auf Eisen aufschlug. Piribalacs erzählte davon mehreren Leuten und es kamen auch Wissenschaftler, die es nicht als ausgeschlossen bezeichneten, daß sich dort tatsächlich das Grab Attilas befindet. Es hätte aber riesige Summen gekostet, den Strom abzuleiten.

Nun trat in dieser Gegend vor kurzer Zeit eine große Ueberschwemmung ein; als der Fluß wieder in sein Bett zurückgekehrt war, fand man jetzt wirklich an einigen Stellen in der Nähe des von Piribalacs bezeichneten Platzes alte hunnische Waffen und Goldringe. Unternehmungslustige Leute in Zenta und Szeged wollen jetzt versuchen, die nötigen Mittel aufzubringen, um an dieser Stelle systematisch nach dem Grabe Attilas und seinen Schätzen zu suchen.

Rund um die Welt

Urteil im Besatzungsschäden-Prozeß

Koblenz, 13. April.

Am Mittwoch wurde in dem großen Bestechungsprozeß gegen John und Genossen, der seit 15. Dezember 1937 vor der Großen Strafkammer Koblenz lief, das Urteil verkündet. Der Angeklagte John erhielt wegen teils einfacher, teils schwerer Bestechung und wegen fortgesetzter Untreue eine Gesamtstrafe von 5 Jahren Zuchthaus, 5000 RM. Geldstrafe und 5 Jahre Ehrverlust. 2 Jahre der Untersuchungshaft werden auf die Strafe angerechnet. Der Betrag von 17 330 RM., der bei dem Angeklagten beschlagnahmt wurde, wird als dem Staat verfallen erklärt.

Der Angeklagte Dr. Müller wurde wegen fortgesetzter aktiver Bestechung und fortgesetzten, teils vollendeten, teils versuchten Betruges zu dreieinhalb Jahren Gefängnis und 1000 RM. Geldstrafe verurteilt. Ein Jahr der Untersuchungshaft wird angerechnet.

Der Angeklagte Jude Meyer erhielt wegen fortgesetzter aktiver Bestechung und wegen Betruges eine Gesamtstrafe von zweieinhalb Jahren Gefängnis und 1000 RM. Geldstrafe. Zwei Jahre der Untersuchungshaft werden angerechnet. Die Hafterstehle bleiben bestehen. Der Angeklagte Jenzen wurde wegen Betrugsversuchs zu 5000 RM. Geldstrafe verurteilt, während das Verfahren gegen Marmann auf Grund des Straffreiheitsgesetzes vom 7. 8. 1934 eingestellt wurde. Die übrigen Angeklagten wurden freigesprochen. In der Urteilsbegründung wurde betont, in den Methoden des Angeklagten John sei eine außerordentliche Raffinesse zu erkennen. Seine Machenschaften seien geeignet gewesen, das Ansehen der Beamtenschaft im ganzen deutschen Reich zu schädigen.

Neuer Start zum Nanga Parbat

h. München, 13. April.

Mit dem fahrplanmäßigen Zug nach Holland haben am Dienstagnachmittag die letzten Teilnehmer der neuen deutschen Nanga-Parbat-Expedition München verlassen, um sich nach Antwerpen zu begeben und von dort aus mit dem Schiff nach Indien zu reisen. Der größte Teil der Bergsteiger hat sich bereits in Berlin versammelt. Die Vorbereitungen zu der neuen Expedition gingen in aller Stille vor sich. Mit der Führung wurde wieder Notar Paul Bauer beauftragt. Unter den Teilnehmern befinden sich bewährte Bergsteiger wie Fritz Bechtold, Ludwig Schmaderer, Zuel, der bereits im Feuerland aufsehenerregende Kundfahrten unternommen hat, Matthias Rebitsch aus Brixlegg in Tirol, ein im vorigen Sommer durch seinen Angriff auf die Eiger-Nordwand bestens bekanntgewordener Felsgeher, der Bergführer Ruths, der Berliner Arzt Bohlke und nicht zuletzt wird der Dr. Luft, der einzige Ueberlebende der vorjährigen deutschen Himalaja-Expedition. Wie verlautet, sollen diesmal auch Flugzeuge eingesetzt werden, die vor allem die Trägerstage und den damit verbundenen kostspieligen Transport der schweren Lasten über die unwegsamen Gebirge und Flüsse bis zum Fuße des Nanga Parbat erleichtern werden. Notar Paul Bauer, der Leiter der neuen Expedition, wird voraussichtlich mit dem Flugzeug reisen und in Port Said auf die anderen Expeditionsteilnehmer stoßen.

Walfangboot gekentert

Hamburg, 13. April

Das Walfangboot „Süd", das sich in Begleitung des Mutterschiffes und anderer Fangboote auf der Rückkehr aus der Antarktis befand, ist Dienstag nachmittag bei Gandorff auf der kanarischen Insel Gran Canaria gestrandet und ging durch Kentern verloren. Von der 14köpfigen Besatzung fand der norwegische Messejunge Christiansen den Seemannstod. Das gekenterte Boot war in England im Jahre 1929 erbaut und im vorigen Jahr aus norwegischem Besitz in die vom Hamburger Walfangkontor GmbH. betriebene Walfangflotte eingegliedert worden.

Ein Rasierspiegel als Brandstifter

d. Halle, 13. April.

In Halle entstand ein Schaufensterbrand, weil ein Rasierspiegel in der Wirkung einer bikonvexen Linse die einfallenden Sonnenstrahlen auf eine Frisierhaube zurückwarf und sie entzündete. Der Brand wurde rechtzeitig von Hausbewohnern bemerkt und von der Feuerwehr gelöscht, nachdem man die verschlossene Ladentür aufgebrochen hatte.

Scheidungsgrund: bewegte Vergangenheit

d. Leipzig, 13. April.

Das Reichsgericht Leipzig hatte in einem Ehescheidungsprozeß ein Urteil, das ebenso interessant wie außergewöhnlich ist. Ein Mann erfuhr erst während der Ehe, daß seine Gattin vor der Trauung recht ausschweifend gelebt hatte. Sie war schon einmal verlobt und hatte während dieser Zeit mit ihrem damaligen Bräutigam in einem Verhältnis zusammengelebt, das sich kaum noch von einer wilden Ehe unterschied. Der Ehegatte ging nun zum Richter und klagte auf Scheidung. Er begründete seine Klage mit dem Argument, daß er vor der Ehe nicht von der bewegten Vergangenheit seiner Frau unterrichtet war. Die Frau hatte ihm nur ihre erste Verlobung mitgeteilt. Vor dem Oberlandesgericht Jena wurde der frühere Verlobte vernommen. Seine Aussagen und die Beweisaufnahme bestätigten die Angaben des Ehemannes. Daraufhin wurde die Ehe geschieden und die Frau für den alleinschuldigen Teil erklärt. Das Reichsgericht bestätigte jetzt dieses Urteil. In der Begründung dafür heißt es, daß den Worten des Ehemannes zu glauben sei. Der Kläger hätte seine Frau sicher nicht geheiratet, wenn ihm ihre bewegte Vergangenheit bekannt gewesen wäre.

Jüdischer Schmarotzer unschädlich gemacht

Warschau, 13. April.

Den „König der Warschauer Wucherer" den Juden Mayer Cluk, hat jetzt mit seiner Unterbringung in das Isolierungslager in Bereza Kartinska das gleiche Schicksal ereilt, wie viele Volksschädlinge und Großbetrüger vor ihm. Er unterschrieb in Warschau ein Grundstücksvermittlungsbüro, das Millionenumsätze tätigte, ohne daß Cluk von seinem Riesseneinkommen auch nur einen Pfennig Steuern gezahlt hätte. Außerdem besaßte sich der Jude mit Geldverleih, der ihm bis zu 40 v. H. Gewinn einbrachte. Er lebte nicht nur in Warschau, sondern in verschiedenen Städten Polens eine größere Anzahl von Grundstücken, die vorsichtshalber auf Familienangehörige überschrieben waren, um vor dem Zugriff der Finanzbehörden sicher zu sein. Jetzt konnte dem Schädling endlich das Handwerk gelegt werden. Die Polizei versiegelte ihn in seinem „Büro", einem vor Schmutz starrenden möblierten Zimmer, das Cluk, der als der reichste Mann Warschaus galt, als Untermieter bewohnte.



Niederdeutsche Rundschau

Ohne Treue kein Glaube

Feierstunde der Osnabrücker Führerinnenschaft des BDM. mit Gauleiter Carl Röver

Alle Mädel- und Jungmädelführerinnen des Standortes Osnabrück versammelten sich zu einer Feierstunde in der Musikschule, zu der auch Gauleiter Carl Röver und die Obergauführerin Hilde Wenzel erschienen waren. Die Feierstunde stand unter dem Motto: „Ohne die Treue hat der Glaube keine Macht." Sie wurde ein Treuebekenntnis der Osnabrücker Führerinnengemeinschaft zum Führer. Unser Gauleiter Carl Röver hob in seiner Ansprache die Größe der geschichtlichen Ereignisse der letzten Wochen und Tage im Leben unseres Volkes hervor und führte weiter aus, daß diese geschlossene Gemeinschaft des Volkes sich gegründet habe auf das verschworene Zusammenhalten und den nimmermüden treuen Einsatz ihrer Kämpfer. So appellierte er an den Willen der Führerinnen, eine nicht zu zerrüttende Gemeinschaft zu sein, die sich ihrer Verantwortung der Jugend gegenüber, die sie führt, bewußt ist, und der kein Einsatz zu groß, keine Aufgabe zu schwer ist.

Wie es unser Gauleiter einmal wieder verstand, den jungen Führerinnen einen neuen großen Ansporn für ihre Arbeit zu geben, so sprach auch die Obergauführerin Hilde Wenzel in dieser Stunde von dem, was jeder Führerin bei ihrer Arbeit am Herzen liegen muß. Sich einzusetzen mit allen Kräften an dem Platz, wo der BDM. sie braucht, sei selbstverständliche Pflicht, und die erste Forderung für jede Führerin sei: Beste Kameradin der Gemeinschaft zu sein.

Die Führerinnen von Osnabrück wurden sich in dieser Feierstunde einmal wieder dessen bewußt, daß Führerin sein eine große Verantwortung, eine stolze Aufgabe, eine Forderung von aufrechter, gerader, ehrlicher Haltung bedeutet, gegründet auf einer unerschütterlichen Treue.

Delmenhorst

Kleine Stadtchronik. Ein Kleinkraftradfahrer fuhr mit hoher Geschwindigkeit gegen das Brückengeländer der Delme am Marktplatz. Das Kraftrad erhielt starke Beschädigung, der Fahrer blieb unverletzt. — Am Karfreitag findet in der evangelischen Kirche ein Kirchenkonzert statt. Mitwirkende sind: Der Madrigalchor, Fr. E. Sindra (Sopran), die Herren Sobel, Rippe (Violine), Pleil (Viola), Dietze (Flöte), Schwarting (Cello), R. Schaar (Orgel), Leitung und Orgel W. Reifeld. Werke von Buxtehude und Rheinberger. [52

Vegesack

Der Polizeipräsident Bremen, Dienststelle Vegesack, teilt mit: In der Nacht vom Gründonnerstag zum Karfreitag (14./15. April 1938) werden Anträge auf Verlängerung der Polizeistunde nicht genehmigt werden. Bereits früher erteilte Erlaubnisse für diese Nacht werden hiermit zurückgenommen. In dieser Nacht dürfen bis 1 Uhr in Wirtschaften Musik, Tanz und sonstige Darbietungen stattfinden. In der Nacht nach dem Karfreitag dürfen Musik, Tanz und sonstige Veranstaltungen nicht stattfinden. Am Sonnabend vor Ostern sind öffentliche Tanzlustbarkeiten verboten. Für die beiden Ostertage bestehen keinerlei Beschränkungen. n.

Uesen

Die Kellertreppe hinabgestürzt. Die 73jährige Ehefrau des Bauern W. Schumacher war damit beschäftigt, Lebensmittel aus dem Keller zu holen. Hierbei muß sie gestürzt sein. Mit schweren Kopfverletzungen wurde sie von den Angehörigen aufgefunden. Ein herbeigerufener Arzt stellte einen Schädelbruch fest, an dessen Folgen die alte Frau bald darauf gestorben ist.

Verden

Hohes Alter. Seinen 75. Geburtstag konnte bei guter Gesundheit der Zigarrenarbeiter Hermann Berger sen., wohnhaft Peterstiengang, feiern. — Im Rahmen des Berliner Turniers wurde die Reihe der Olympia-Vorbereitungen der Dressurprüfungen mit der Klasse M abgeschlossen. Der Vollblüter „Eilbote" unter dem Olympiasieger Hauptmann Stubbendorf von unserm Art.-Reg. 22 erhielt hierbei die Goldene Schleife. — Der Seemann Ernst Bode, Eitzerstraße, rettete beim Verlassen seines Schiffes in Bremen ein Mädchen vom Tode des Ertrinkens. Trotzdem Bode im Rettungsschwimmen nicht ausgebildet ist, sprang er kurz entschlossen dem jungen Mädchen nach und brachte es ans Land, wo Wiederbelebungsversuche auch von Erfolg gekrönt wurden, und das Mädchen in ein Krankenhaus eingeliefert werden konnte. — Bei dem Reichsschießwettkampf der Hitlerjugend ging die Gefolgschaft 22 Visselhövede mit 1939 Ringen (also eine Durchschnittsringzahl von fast 97 Ringen) als Sieger hervor. Ihr folgten Hemelingen Gefolgschaft 46 mit 1892 Ringen, Achim Gef. 41 mit 1778 Ringen, Walsrode Gef. 13 mit 1695 Ringen, Verden Gef. 31 mit 1639 Ringen usw. Bannmeister für 1938 wurde somit die Visselhöveder Mannschaft. Gleichzeitig konnte aber auch hiermit der Bann 271 die Gebietsmeisterschaft 1938 für sich erringen, die der Gef. 22 Visselhövede zuerkannt wurde vor Bann 384 Gef. Fl. 1. Cuxhaven mit 1894 Ringen und Hemelingen als 3. mit 1892 Ringen. Der hiesige Bann 271 Lüneburger Heide, welcher sehr stolz auf diesen Sieg ist, kommt somit am 15. Mai mit in die Reichsentscheidung und hofft da weitere Erfolge zu erzielen. — Die als vermißt gemeldete Sophie Heitmann konnte ihren Eltern wieder zugeführt werden.

Bassum

Große Eberauktion. In Bassum fand am Mittwoch die große Hoyaer Eberauktion unter Beteiligung von Bauern und Landwirten aus dem ganzen Regierungsbezirk Hannover statt. Die etwa 100 reichsgekörten Eber fanden schnellen Absatz, ein Beweis für die Qualität der alten Hoyaer Zucht und die Leistungen der Züchter des Kreises. Die jungen Eber wurden in die Regierungsbezirke Stade und Osnabrück, nach Westfalen und in die Altmark verkauft.

Einbrecher am Werk. In der Nacht zum Mittwoch wurden in Bassum mehrere Einbrüche verübt. Den Tätern fielen Nahrungsmittel und andere Gegenstände, darunter auch Fahrräder, in die Hände.

Seckenhausen

Geldstrafen für Verkehrssünder. Das Schöffengericht Bassum verhandelte am Mittwoch beim Gastwirt Meyer gegen einen Einwohner aus Köthen, der im September 1937 an einer Straßenkreuzung bei Bremen die Warnungszeichen vor dem Kreuzungspunkt nicht beachtet hatte und mit voller Wucht in einen Personenwagen hineingefahren war. Die Insassen des Personenwagens wurden schwer verletzt. Nach einer umfangreichen Verhandlung erkannte das Schöffengericht auf eine Geldstrafe von 1000 RM. Es wurde jedoch auf die Unübersichtlichkeit und Gefährlichkeit dieser von allen Autofahrern gefürchteten Straßenkreuzung hingewiesen. Ein anderer Angeklagter, der unter Alkohol stehend, einen Verkehrsunfall verursacht hatte, erhielt eine Geldstrafe von 80 RM. Die niedrige Strafe verdankt der Angeklagte dem Umstand, daß er bei dem Unfall selbst schwere Verletzungen davongetragen hatte.

Visselhövede

Vorbildliche Heime für die Landarbeiter. Der Mangel an jüngeren landwirtschaftlichen Arbeitskräften veranlaßte den Reichsbauernführer zu dem Appell, Wohnstätten für Landarbeiterfamilien zu bauen und sich dadurch Arbeitskräfte zu sichern. Der Ruf hat seine Wirkung nicht verfehlt. In allen Dörfern haben Bauern Landarbeiterwohnungen errichtet. In recht gefälliger Form wurden diese Heime gebaut und in ihrer Ausführung auch dem niedersächsischen Charakter der alten Bauernhöfe angepaßt. Besonders vorbildlich baute der Bauer Wilkens in Hof Tadel. Die Hofstelle liegt etwas zurück von der Landstraße. Das Landarbeiterheim befand seinen Platz mehr an der Landstraße, wenn auch erfreulicherweise noch Platz genug für einen Vorgarten blieb. Nach niedersächsischer Bauart ist es in Fachwerk gehalten; am Giebel thronen die historischen Pferdeköpfe. Solche Wohnstätten erfüllen auch den Gedanken „Schönheit der Arbeit" und werden ihren Zweck, Landarbeiterfamilien seßhaft zu machen, erfüllen.

Winsen (Luhe)

Neuer Feuerwachtturm in der Nordheide. Seit einigen Tagen steht auf dem Hainholzberg, 800 Meter von Lübberstedt im südlichen Kreis Harburg entfernt, ein 20 Meter hoher Holzturm, den die Gemeinde als Feuerwachtturm errichtet hat. Die notwendigen Hölzer sind von den Waldbesitzern umsonst geliefert worden. Der SA.-Nachrichtensturm hat eine Fernsprechleitung von dem Turm zu dem Kaunehof in Lübberstedt gelegt. An heißen, trockenen Frühjahrs- und Sommertagen soll eine Feuerwache auf dem Turm postiert werden, um frühzeitig die ersten Rauchfahnen bei Wald- und Heidebränden erkennen zu können. Der Turm gewährt eine Aussicht bis zur Elbe zu den Höhen bei Amelinghausen und Wilsede und bis zu dem großen Wald- und Heidegebiet bei Hanstedt. Durch Verbindung mit den Posten auf den benachbarten Feuerwachttürmen wird der Brandherd stets außerordentlich genau bestimmt werden können, so daß die Löschmannschaft eiligst an Ort und Stelle sein kann. Die Wache werden freiwillige Helfer übernehmen.

Stendal

Husaren-Appell in Stendal. Am 2. und 3. Juli treffen sich alle alten 10. Husaren zur Feier der 125. Wiederkehr des Jahres der Regimentsgründung. Hiermit verbunden wird die Uebergabe der Tradition des Regiments an die Aufklärungsabteilung 13, Stendal. General der Kavallerie von Kühne hat sein Erscheinen zugesagt. Alle ehemaligen 10. Husaren, die an der Feier teilnehmen wollen, wenden sich an ihre Husaren-Kameradschaft, die einer solchen nicht angehören, an die Aufklärungsabteilung 13, Stendal, Meldung mit Anschrift bis zum 1. 6. 1938.

Bersenbrück

Kreisgut Rothershausen verkauft. Vom Kreis Bersenbrück wurde das Kreisgut Rothershausen an den Reichsnährstand Berlin verkauft. Die Uebergabe ist bereits am 7. April erfolgt. Die Meierschule wird vom Reichsnährstand auf dem Gut belassen. Außerdem wird das Gut als Versuchsstelle für Moorsiedlungen bewirtschaftet. Beim Verkauf war das Verbleiben der Meisterschule, die erst kürzlich durch die gesamte Presse des Gaugebietes Weser-Ems besichtigt wurde, entscheidend.

Lüneburg

8000 neue Volksbauten für Hannover. Der Leiter des Gauheimstättenamtes Ost-Hannover gab jetzt die Baupläne für diesen Gau für 1938 bekannt. 3400 Kleinsiedlungen, 4184 Eigenheime und 682 Volkswohnungen sollen entstehen; ein Teil dieser Bauvorhaben ist schon in Angriff genommen. Damit werden die Zahlen des Vorjahres bei weitem überboten. 1937 sind in diesem Gau 2360 Kleinsiedlungen, 1116 Eigenheime und 258 Volkswohnungen erbaut worden.

Emden

Zweijähriger Junge ertrunken. Am Stadtgraben zwischen den Bleichen stürzte ein zweijähriger Junge beim Spielen am Ufer ins Wasser. Als es nach einiger Zeit gelang, das Kind wieder herauszuholen, kam die Rettung jedoch zu spät. Sofort angestellte Wiederbelebungsversuche waren leider erfolglos.

Oldenburg

Das Abbrennen von Gras verboten. In letzter Zeit mehren sich die Fälle, in denen von Kindern, insbesondere Jugendlichen, das an den Straßen und Gräben in der Nähe von Wohnungen befindliche dürre Gras abgebrannt wird. Das Abbrennen von Gras ist verboten.

Berufung nach Oesterreich. Gauhauptstellenleiter Parteigenosse Tiemens wurde durch den Landesleiter der NS.-Volkswohlfahrt in Oesterreich zur vorübergehenden Dienstleistung nach Wien berufen.

Erstmalig Kramermarkt in Brake. Das Oldenburgische Staatsministerium hat für die Stadt Brake die Abhaltung eines Kramermarktes genehmigt, der erstmalig vom 11. bis 13. September 1938 stattfinden wird.

Uphusen einst und jetzt

Die Entwicklung eines alten Heidedorfes — Spuren menschlicher Besiedlung vor mehr als 2700 Jahren

Wer das Heidedorf Uphusen zu Anfang dieses Jahrhunderts gekannt hat, oder sich während der Heideblüte unter die nach Tausenden zählenden Bremer Ausflügler befand, der wird erst richtig ermessen können, was dieses alte Niedersachsendorf im Laufe der Jahre an Schönheit verloren hat. Hügel um Hügel reihten sich zu einer Kette, die sich von Mahndorf bis nach Achim erstreckte. In Uphusen befanden sich die höchsten Hügel, an deren Abhängen und in deren Schutz sich die Häuser befanden.

Das alte Dorf lag südlich der Hügelkette. Noch heute sind hier neben modernen Bauernhäusern alte Fachwerkhäuser, mit Strohdach und den symbolischen Pferdeköpfen zu finden, in derem knorrigen Eichengebälk Sprüche und Jahreszahlen von dem Alter der Häuser Zeugen sind. Um vor dem Einbruch von feindlichen Horden zeugen. Um vor dem Einbruch von feindlichen Horden sicher zu sein, war Uphusen, das im Jahre 1339 zuerst erwähnt wird, eingezäunt. Drei Eingänge hatte der Ort, das „Schlengdor", das „Eekdor" und das „Ahrenkampdor". Noch heute bestehen diese Namen als Bezeichnungen von Bauernhöfen bzw. Flurbezeichnungen. Auch andere Flurbezeichnungen, die die damalige Bedeutung der gemeinschaftlichen Wiesen und Weiden kennzeichnen, sind heute im Munde der Bewohner noch sehr geläufig. Hierzu gehört auch der „Brink", früher ein freier Platz im Mittelpunkt des Ortes, auf dem unsere Vorfahren früher ihre Versammlungen abhielten. Auf diesem Brink hat in alten Zeiten auch eine Kapelle gestanden, die von der Familie Clüver vom Clüversgestanden, die von der Familie Clüver vom Clüversgeworden, die von der Familie Clüver vom Clüversgeerbaut wurde. Die Kapelle soll schon vor der Arberger Kirche erbaut worden sein. Sie wurde im Jahre 1555 nach dem Augsburger Religionsfrieden abgebrochen. Der Clüversmeyer, ein schloßartiges Gebäude, von einem breiten Wassergraben umgeben, besteht noch heute und ist noch bewohnt.

Infolge der landschaftlichen Vorzüge und der günstigen Lage zu Bremen ist Uphusen in früheren Zeiten viel von kriegerischen Horden aufgesucht worden, worunter die Vorfahren viel zu leiden hatten. Im Jahre 1523 lagerte der Landsknechthauptmann Hans von Halberstadt im Auftrage des Erzbischofs von Braunschweig hier mit seinen Landsknechten, um in das stark befestigte Bremen einzufallen, was ihm jedoch trotz wiederholter Versuche nicht gelungen ist. Zur Zeit des Dreißigjährigen Krieges lagen vor Uphusen dänische Truppen, von denen die damals aufgeworfenen Schwedenschanzen, die heute unter Naturschutz stehen, Zeugen. In der Franzosenzeit von 1807 bis 1813 waren französische Truppen in Uphusen einquartiert, bis sie von Russen vertrieben wurden. Noch heute besteht der Weg, der allgemein von den Truppen benutzt wurde, weil die heutige Landstraße damals noch nicht vorhanden war. Sie wurde erst im Jahre 1838 erbaut. Dieser Weg, die „Lienert", wird noch heute so genannt. Zeugen, daß unser Ort in grauester Vorzeit schon bewohnt war, sind die Funde von Urnen, die bei der Abtragung der Hügel gefunden worden sind und die der Epoche, die vor dem 9. Jahrhundert unserer Zeitrechnung liegt, angehören.

Wo vor etwa 25 Jahren noch die Heidehügel lagen, die während der Heideblüte ein rosa Kleid angelegt hatten und den unzähligen Städtern, die für Stunden dem Stadtlärm entflohen waren, Erholung boten, sind öde Sandflächen übriggeblieben, die jedoch sicherlich bald einmal Kulturland weichen werden. Mancher Bremer wird sich noch dieser Zeit erinnern und auch der Stunden, die er in der Gastwirtschaft von „Haberkamps Hermann" zugebracht hat. Er wird sich der Späße erinnern, die er bei „Hermann" erlebt hat, wenn er mit seinem dressierten Schimmel in die niedrige Dönzen geritten kam und seine Kunststücke machte, oder sich einen anderen Spaß erlaubte. Der Name „Haberkamps Hermann" war den Bremern ein Begriff geworden. Er und die Uphuser Heide hatten es ihnen angetan. [71

Großer Regimentstag in Verden

Am 28. und 29. Mai findet in der Reiterstadt Verden ein großer Regimentstag des Artillerie-Rgts. 22 (ehemalig gemeinsam mit den Traditionstruppenteilen ehemal. 1. (hannov.) Feldartillerie-Regt. Nr. 26 und Reiteabteilung 6. (preuß.) Artillerie-Regt. statt. Dieser Regimentstag bildet zusammen mit dem am 29. Mai stattfindenden Frühjahrsrennen den Auftakt für die diesjährigen großen Verdener Veranstaltungen. Am Sonnabend, 28. Mai, beginnen die Wiedersehensfeiern der Regimenter. Den Abschluß des ersten Tages bildet ein großer berittener Zapfenstreich des Tambourkorps des Artillerie-Regiments 22 in der über hundert Jahre alten Verdener Holzmarktskaserne.

Am Sonntag, 29. Mai, wird nach dem Wecken ein Umzug mit Vorbeimarsch und vorheriger Kranzniederlegung am Gefallenendenkmal erfolgen. Unterhalb der Kaisernen, die frei besichtigt werden können, werden sportliche Wettkämpfe (Wettrichten, Offs.-, Unteroffs.- und Mannschaftsspringen, Vorführung von Reiterabteilungen usw.) gezeigt. Nach einem gemeinsamen Feldküchenessen im Exerzierhaus der Kolberg-Kaserne besuchen die Teilnehmer des Regimentstages gegen das Verdener Frühjahrsrennen, wobei auch ein (hannov.) Feldartillerie-Regiment Nr. 26 Erinnerungs-Offizier-Jagdrennen gelaufen wird. Den Abschluß der beiden Feiertage bilden die in sämtlichen Sälen Verdens stattfindenden Regiments- und Frühjahrsrennbälle.

Der Frühjahrsrenntag in Verden trägt bekanntlich den Namen „v.-Einem-Gedächtnistag". Eine stolze Tradition verbindet die Verdener Rennbahn mit unserer Wehrmacht.

Bedenken gegen Melasse?

Im Interesse einer besseren Nahrungsmittel- und Futterversorgung ist im Rahmen der Erzeugungsschlacht in erster Linie der Hackfruchtbau zu fördert werden. Da gleichzeitig der Wettergott es während der vergangenen Wachstumsperiode gut mit uns meinte, konnte eine Rekordernte an Kartoffeln und Rüben eingebracht werden. Infolge des großen Rübenanfalles konnte während des laufenden Wirtschaftsjahres auch die Rübenverarbeitung auf Trockengut und auf Zucker wesentlich gesteigert werden. Im Rahmen dieser Verarbeitung sind nun 5,1 Millionen Doppelzentner Melasse angefallen, während im vergangenen Wirtschaftsjahr die Melasseerzeugung nur einen Umfang von 4,1 Mill. Doppelzentner erreichte. Nun wird ein Teil der Melasse mit der als Rohstoff verwendet, z. B. bei der Herstellung von Hefe. Aber dieser Verarbeitung sind bestimmte Grenzen gesetzt. Mehr denn je hat darum die Melasse für die Verfütterung Bedeutung gewonnen.

Die landwirtschaftlichen Betriebsführer haben früher gewisse Bedenken gegen die Melasseverfütterung gehabt. Das mag in einer Zeit begründet gewesen sein, da die Herstellung der Mischfuttermittel nicht kontrolliert wurde, und da manches Schwindelunternehmen auftauchte, durch das die Bauern und Landwirte schwergeschädigt wurden. Heute sind die Vorurteile früherer Zeit gegenstandslos. Der Kreis der Hersteller von Mischfuttermitteln ist begrenzt, und die Herstellung von Mischfuttermitteln wird streng überwacht. Von der Ueberwachungsstelle werden überhaupt nur noch solche Mischfutter in den Verkehr gelassen, die ohne jeden Zweifel einwandfrei sind und darum von jedem Betriebsführer bedenkenlos zur Verfütterung herangezogen werden können.

Die Sicherung der wirtschaftseigenen Futtergrundlage ist eine der entscheidenden Voraussetzungen für eine allgemeine Ertragssteigerung der Betriebe. Daher muß auch die anfallende Melasse mit verfüttert werden. Nur die wenigsten machen sich klar, wie wertvoll der Nährwert der Melasse ist. Bei einem Gehalt von 48 v. H. Zucker und 10,5 v. H. Protein ist die Melasse ein Futter, das infolge seines guten Geschmackes und seiner Bekömmlichkeit von allen Tieren gern gefressen wird.

Die im unvermischten Zustand unmöglich zu verfütternde Melasse wird mit mehreren anderen Futtermitteln gemischt, durch die sie in eine streufähige lockere Form gebracht wird. Alle bisherigen Futterversuche haben ergeben, daß die Melasseverfütterung einmal eine Verbilligung der Fütterung überhaupt bedeutet, daß die Freßlust der Tiere steigt und der allgemeine Gesundheitszustand sehr günstig beeinflußt wird. Darum sollten alle Bauern und Landwirte darauf sehen, daß sie sich rechtzeitig Melassefuttermittel besorgen!

Bremerhaven

2. Marine-Lehrabteilung bei der Führerparade in Berlin. In diesem Jahre vertritt wiederum die 2. Marine-Lehrabteilung in Wesermünde die Kriegsmarine bei der Parade in Berlin anläßlich des Geburtstages des Führers am 20. April. Unter Führung des neuen Kommandeurs, Korvettenkapitän von Stidnitz, werden vier Kompanien, der Spielmannszug, das Musikkorps, 15 Offiziere und 525 Unteroffiziere und Matrosen an der Parade teilnehmen.

Osnabrück

400 Deutschösterreicher besuchen die Kreise Melle und Osnabrück-Land. Der Reichsstatthalter Dr. Seyß-Inquart empfing am Dienstag in Wien die Kreisleiter Seibel (Melle) und Esser (Osnabrück-Land), die während der Wahlzeit als Kreisberater in Tirol tätig gewesen waren und dort Gelegenheit hatten, in die furchtbaren wirtschaftlichen Verhältnisse, die durch die verfehlte Wirtschaftspolitik des Systems entstanden waren, Einblick zu gewinnen. Die Kreisleiter überbrachten dem Reichsstatthalter die Einladung der Kreise Melle und Osnabrück-Land für 400 deutschösterreichische nationalsozialistische Kämpfer, die in der Zeit vom 14. bis 31. Mai in diesen Kreisen Erholung finden sollen.

10.000 Mark um eine „glänzende" Sache!

Lodix – Preisausschreiben der SIDOL – WERKE Siegel & Co., KÖLN

Wenn Sie Ihr Osterei gegessen haben ... knacken Sie drei Nüsse!

Das sind für die Osterfeiertage interessante Aufgaben, um die es sich lohnt, ein wenig nachzudenken! Sie haben „glänzende" Gewinnaussichten!

1. Woher stammt der Name LODIX (s)?
2. Schreiben Sie einen Werbespruch, gereimt oder ungereimt — es kann auch eine nette Kurzgeschichte sein — über die Vorzüge der LODIX-Schuhcreme.
3. Welche nützlichen Eigenschaften hat LODIX, und warum ist heute Schuhpflege mit LODIX doppelt wichtig?

PREISE:

1. Preis:	1 Auto im Werte von ..... oder Barauszahlung	RM 2500.—
2. Preis:	1 Wohnungs-Einrichtung im Werte von .. oder Barauszahlung	RM 2000.—
3. Preis:	1 Motorrad im Werte von ..... oder Barauszahlung	RM 1000.—
4. Preis:	1 Italien-Reise im Werte von ..... oder Barauszahlung	RM 500.—
5. Preis:	1 Radio-Apparat im Werte von ..... oder Barauszahlung	RM 300.—
10 Barpreise von je 50.—	.....	RM 500.—
20 Barpreise von je 20.—	.....	RM 400.—
50 Barpreise von je 10.—	.....	RM 500.—
250 Barpreise von je 5.—	.....	RM 1250.—
1000 Trostpreise	.....	RM 1050.—

1335 Preise im Gesamtbetrage von ... RM **10000.—**

Teilnahme-Bedingungen:
Jeder darf teilnehmen, auch Kinder, ausgenommen sind unsere Gefolgschaftsmitglieder und deren Angehörige. Alle Einsendungen werden unser Eigentum. Die Lösungen für alle drei Aufgaben sind deutlich geschrieben unter Beifügung dieser Anzeige an die

Werbe-Abteilung der SIDOL-WERKE, KÖLN

zu senden. Auf dem Briefumschlag muß unbedingt vermerkt werden:

Preisausschreiben „Lodix zur Schuhpflege"

Einsendungs-Schlußtermin: 31. Mai 1938.

Das Preisgericht setzt sich zusammen aus den Herren: Rechtsanwalt Dr. Dörffer, Betriebsführer Wolff-Limper, Prokuristen E. Lotz und J. Kapper, Werbeleiter Valentin Fuchs. Entscheidungen des Preisgerichts werden endgültig und unter Ausschluß des Rechtsweges getroffen. Bei mehreren gleichguten Einsendungen entscheidet das Los.

Falls Sie sich über Lodix-Schuhpflege genau orientieren wollen, dann verlangen Sie einfach bei Ihrem Kaufmann unseren Prospekt:

10000 Mark um eine „glänzende" Sache!

Rund um den Roland

Seemannswahlen

Letzte Möglichkeit bis zum 15. im Hafenhaus des Hafens II

Bremen, 14. April.

Das bremische Wahlamt teilt uns mit, daß die übergroße Mehrzahl der Seeleute abgestimmt hat. Es kann daher von den in Bremen eingerichteten Abstimmungslokalen das im Polizeihaus, Zimmer 124, befindliche ab heute geschlossen werden. Diejenigen Seeleute, die seit dem 31. März d. J. in keine Seelegenheit hatten, zur Volksabstimmung und Wahl zum Großdeutschen Reichstag ihre Stimmrecht ausüben, können noch bis zum 15. d. M. in der Zeit von 10 bis 12 Uhr vormittags im Hafen II, Hafenhaus, ihre Stimme abgeben.

Kulturveranstaltung der Bremer SA.

Die SA. des Standortes Bremen besucht am morgigen Freitag, 15. April, um 20 Uhr, im Bremer Staatstheater eine Aufführung des Bühnenwerkes „Thors Gast" von Otto Erler. Sie setzt mit dieser Veranstaltung die Reihe ihrer theaterkulturellen Veranstaltungen fort, die stets von nationalsozialistischer Geisteshaltung getragen waren. Für die SA.-Männer des Standortes Bremen und ihre Angehörigen wird „Thors Gast" zum inneren Erlebnis werden. Einzelne Karten für die Aufführung sind noch bei den Einheiten des SA.-Standortes zu haben.

Mißbräuchliche Benutzung

der Bezeichnung „Bremen Schlüssel zur Welt"

Die Nachrichtenstelle der Ausstellungsleitung „Bremen — Schlüssel zur Welt" teilt mit:

Aus gegebener Veranlassung müssen wir erneut darauf hinweisen, daß die Führung des Titels „Bremen — Schlüssel zur Welt" einzig und allein der Ausstellungsleitung für das Ausstellungsvorhaben vorbehalten ist. Jede andere Verwendung ist mißbräuchlich und verstößt gegen die Bestimmungen des Werberats der Deutschen Wirtschaft.

In Anbetracht der Grundsätzlichkeit dieser Frage wird die Ausstellungsleitung nunmehr gegen mißbräuchliche Benutzung der Bezeichnung „Bremen — Schlüssel zur Welt" unnachsichtig vorgehen.

Verkehrserziehung aus der Praxis

Im Spiel über die Fahrbahn gelaufen

Die täglichen Verkehrsunfälle — Das falsch aufgestellte Fahrrad wurde umgefahren

Auch ein Fahrrad gehört zu den Fahrzeugen, die man nur in einem Abstand von mindestens zehn Metern von der Straßenecke an aufstellen darf. Am Dienstag stellte ein Radfahrer sein Rad an der Ecke Stavendamm und Königstraße in einem Abstand von nur zwei Metern von der Bauteilecke an gerechnet auf und fand es nach einiger Zeit zertrümmert vor. Ein Lastzug hatte es angefahren und beschädigt. Fahrzeuge, die so falsch aufgestellt werden, bilden ein Verkehrshindernis — womit anderseits natürlich nicht gesagt sein soll, daß nun jeder Verkehrsteilnehmer, dessen Fahrt durch ein solches falsch aufgestelltes Fahrzeug aufgehalten wird, einfach dieses Fahrzeug anfahren darf!

Wer auf eine Hauptstraße einbiegen will oder über eine solche Hauptstraße, auf die bekanntlich in den Seitenstraßen durch Dreieckschilder hingewiesen wird, überqueren will, muß vorher seine Geschwindigkeit mäßigen. Anders handelte am Montag um 18.20 Uhr ein Kraftradfahrer, der vom Neustadtswall her auf die Langemarckstraße einbog und dabei eine so große Geschwindigkeit fuhr, daß er die Kurve nicht nehmen konnte. Er hatte außerdem beim Einbiegen auf zwei Fußgängerinnen geachtet und dabei verläumt, beim Ausfahren der Kurve die nötige Vorsicht walten zu lassen. Das Kraftrad geriet ganz auf die falsche linke Fahrbahnhälfte und prallte hier von vorn mit einem entgegenkommenden Kraftwagen zusammen.

Wenn man beim Einbiegen in eine Hauptstraße einen herannahenden Lastzug mit zwei Anhängern einfach übersieht, so liegt die Vermutung doch sehr nahe, daß nicht genug aufgepaßt worden ist. Dabei verpflichtet die Verkehrsordnung jeden Fahrer gerade beim Einbiegen auf eine Hauptstraße dazu, nicht nur die Geschwindigkeit herabzumindern, sondern hier ganz besonders allen auf der Hauptstraße herannahenden anderen Verkehrsteilnehmern die Vorfahrt zu lassen. Am Montag bog um 16.40 Uhr ein Lastkraftwagen von der Straße „Schwarzer Weg" her in die Gröpelinger Heerstraße ein; der Fahrer will vorher nichts davon bemerkt haben, daß sich gerade ein Lastzug mit zwei Anhängern ebenfalls der Kreuzung näherte. Im nächsten Augenblick stießen beide Fahrzeuge zusammen.

Unsere Verkehrsordnung verbietet ausdrücklich Kinderspiele auf der Fahrbahn. Dazu gehört natürlich auch, daß Kinder im Spiel nicht über die Fahrbahnen laufen dürfen. Am Sonntag verunglückte ein 6jähriger Junge dadurch, daß er doch um 14.30 Uhr im Spiel über die Fahrbahn der Bochumerstraße lief und dabei mit einem Radfahrer zusammenstieß. Der Junge wurde mit einem Beinbruch ins Krankenhaus gebracht.

Wieder einmal lenkt ein Unfall auf einer unserer Hauptausfallstraßen das Augenmerk darauf, daß man auf diesen Straßen doch dieselbe besondere Vorsicht walten lassen muß wie im Innenstadtbereich. Auf Ausfallstraßen kommt es leider allgemein zu schweren Unfällen, weil die Fahrer annehmen, hier könnten sie „nun endlich ordentlich ausfahren". — Auf der Duckwitzstraße fuhr am Sonnabend ein Kraftwagen beim Wiederanfahren von hinten in ein vorschriftsmäßig beleuchtetes Pferdefuhrwerk hinein, wobei der Fuhrwerksklenker von seinem Sitz herunter auf die Deichsel stürzte. Die Pferde scheuten, es gelang dem Fuhrwerksklenker aber noch, sein Fahrzeug nach kurzer Strecke anzuhalten. Der Kraftwagen hatte sich in dem Fuhrwerk anzuhalten. Der Kraftwagen hatte sich in dem Fuhrwerk festgefahren und war einige Meter weit mitgeschleift worden. — Der Fahrer des Kraftwagens will geblendet worden sein.

Ein Handkarren, der mit 11 Meter langen, weit überstehenden Gerüstbalken beladen war, wurde am Dienstag von einigen Männern aus der Glücksburgerstraße in die Ratzeburgerstraße gelenkt. Da die Straße an der Kreuzung etwas abschüssig ist, kam der Karren so flott ins Rollen, daß die Männer ihn nicht mehr lenken oder anhalten konnten. Sie hatten noch versucht, ihn vorher zum Stehen zu bringen, da ein Kraftwagen auf die Kreuzung zufuhr. Der Handkarren stieß seitlich gegen den Kraftwagen und beschädigte ihn erheblich.

Bei Schlaflosigkeit
das wirksame, vielbewährte Spezialmittel **Solarum.**
Schlechter Schlaf zermürbt. Quälen Sie sich nicht länger! Keine Nachwirkungen. Packung 18 Tabletten Mk. 1.26 in den Apotheken

Vor unserem Tanzplatz das Watt

Frohe Stunden Bremer Mädel in Duhnen bei Cuxhaven — Uebungen der nach Medau-Schule, der Lehrmeisterin für den Sport des Werkes „Glaube und Schönheit"

Kürzlich hielt der Untergau Bremen des BDM. ein Schulungslager in Duhnen ab. Ueber diese Tage der Sammlung und Gemeinschaft geht uns der nachstehende frische Erlebnisbericht aus den Reihen der Teilnehmerinnen zu:

Frohsinn und Bewegung, das war es, was dieses Lager allen Mädeln geben sollte und auch wirklich in reichstem Maße gegeben hat. Dazu kam das Erlebnis des Meeres und des lichten, frühlingshaften Landes der Küste. Hei! wie pfiff der Wind übers Watt, daß zuweilen der Sand wie mit kleinen spitzen Nadeln ins Gesicht fuhr. Wie fein war es, morgens beim Frühsport, frisch aus dem Bett, hineinzulaufen in den Wind, dem Strand zu, eine hinter der andern, singend und lachend vor Lust!

Als nun letztens wir 70 Mädelschaftsführerinnen und Führerinnenanwärterinnen unter der Führung von Untergauführerin Anneliese Taeger hinausfuhren, alle warm- und wohlausgerüstet, da wurde schon die Bahnfahrt bis Cuxhaven zu einem abwechslungsreichen Erlebnis. Wir sahen, wie unser Land in der Marsch sich immer mehr zum Meer hindrängte, sich seiner Großzügigkeit anpaßte, wenngleich es sie in seiner letzten Einfachheit doch nie erreichen konnte — und fühlten in all diesem die Heimat, den Norden Deutschlands. In einer flotten Wanderung ging es vom Bahnhof zur Jugendherberge in Duhnen. Der Wind schon kündete die See an; und hinter dem Deich, da lag es, das Watt, weit, weit hinaus konnten wir sehen. Und wieder überkam uns alle das eigentümliche Gefühl von Heimat. Da sahen wir an jedem Tag als dunkle Schattenrisse die Bäume und Häuser von Neuwerk aufleuchten. Rechter Hand aber, von Cuxhaven her, zogen die großen Dampfer in ruhiger Fahrt hinaus. Und morgens und mittags nach der Schlafpause sahen wir Sturm, Sonne und Regen und die dicken Wolken über das Watt gehen.

So wurde uns schon vom Land her das gegeben, was immer einem Mädellager so recht zu eigen sein muß: die frohe und wechselnde Bewegung. Da kam es dann ganz wie von selbst, daß wir in unserm Lagerleben und in der Stimmung mit einginge in das, was sich uns so von außen darbot. Und so nun verlief unser Tag:

Das Lager war in vier Riegen eingeteilt worden, deren jede aus etwa 18 Mädeln bestand. Morgens dann weckte die Riege, die den Tag über den Ordnungsdienst zu versehen hatte, die andern mit einem lustigen Morgenlied oder mit einem Flötenspiel. Und schon standen alle im Turnzeug, draußen. Beim Volkstanz, den Anneliese Taeger selber leitete, lernten wir — unter der unermüdlichen Hilfe unseres Orchesters, der „Knautsche" — nicht weniger als sechs neue Tänze. Vor allem aber war es fein, daß wir wirklich bewußt lernten, uns beim Tanz in uns entsprechender Art zu bewegen, nicht eckig und polternd, sondern frei und froh und dennoch verhalten. Auch wurde es uns klar, daß gerade der Mädeltanz noch sehr viel mehr ausgewertet werden kann und wird, weil er etwas ist, das jedem Mädel liegen muß und auch wirklich liegt. Darum freuten wir uns auf den Tanz auch immer ganz besonders.

Eine andere Riege war unterdessen zum Sport auf einen geschützten Sportplatz gelaufen. Die dritte Riege weilte unterdes in der „Miniatur"-Turnhalle der Duhnener Schule, um dort unter der Leitung der Bremer Gymnastiklehrerin Irma Henninger Uebungen der Medauschule (die ja bekanntlich für das BDM.-Werk „Glaube und Schönheit" in sportlicher Hinsicht richtunggebend ist) durchzuturnen. Diese Gymnastik war für uns deshalb so anregend, weil sie in seiner Anpassung an Bau und natürliche Aufgaben des Körpers vor allem durch ruhige und gesammelte Bewegung ein schönes Gleichmaß ergab. Besonders viel Spaß machten uns die Uebungen zu zweien mit dem Ball.

Gegen elf Uhr trafen wir uns in dem großen Tagesraum der Jugendherberge, um alle zusammen eine Stunde in fröhlichem Singen zu verbringen, damit Mund und Stimmband hinter der körperlichen Ausarbeitung nicht zurückstanden. Frühlingslieder waren es natürlich, die wir lernten, und plattdeutsche Handwerker- und Volkslieder. Nach dem Nachmittagskaffee hörten wir gemeinsam einen Vortrag über weltanschauliche Fragen, an den sich Arbeitsgemeinschaften anschlossen. Später führte uns eine gemeinsame Besprechung durch die Anregung zu mancherlei Fragen tiefer und weiter in die einzelnen Arbeitsgebiete hinein. Zum Heimabend bauten wir unsere Bänke zu einem großen, mehrreihigen Viereck auf und waren so in engster Gemeinschaft. Wir lasen mit verteilten Rollen die „Uta von Naumburg" und „Thors Gast": Es war ein feiner Abschluß des Tages.



So sahen wir Watt, Meer, Himmel und die Schiffe, die ein- und ausfuhren. (Die Zeichnung wurde von einer Teilnehmerin des Lagers, dem BDM.-Mädel Tjalda Biehl, gefertigt.)

Der letzte Tag wurde uns zum richtigen Sonnentag. Noch einmal sangen wir alle Lieder, tanzten alle neugelernten Tänze. Bei einem gemeinsamen Spaziergang sahen wir das Meer in der hellen Sonne vor uns liegen. Besonders fein war es, als am Nachmittag die Obergauführerin Hilde Wenzel uns besuchte und uns abends zu einem frohen, bereitwilligen Einsatz in der kommenden Arbeit verpflichtete. Die letzte Fahnenehrung unter dem hohen Nachthimmel, an dem durch die Worte der Untergauführerin noch einmal die Erinnerung an die Wiener Rede des Führers in uns aufklang, die wir am Abend vorher im Gemeinschaftsempfang in Cuxhaven gehört hatten, wurde der tiefste und schönste Eindruck des Tages. Dann fuhren wir wieder heim.



Unser Tummelplatz bei den Dünen — Aufn.: BDM.

Stirbt das Kamel?

Gefahren der Motorisierung des Orients und ihre ernsten Folgen für die Kamelzucht

Kenner des Orients beobachten mit Aufmerksamkeit das rasche Verschwinden des Kamels aus dem Wüstenverkehr. Es handelt sich hier nicht nur um eine einfache Verdrängung eines Transportmittels durch ein neueres, besseres. Dieses Verschwinden des Kamels hat große Gefahren im Gefolge und kann ernste Folgen nach sich ziehen.

Vom Orient hat man oft gesagt, daß er unveränderlich sei wie der Mohammedanismus. Wirklich gibt es Sitten und religiöse Uebungen, die alle Jahrhunderte überstanden haben. Aber in einem ist der Orient mit der Zeit gegangen — im Verkehr, wo der Motor, das Auto — und neuerdings das Flugzeug — die bisherigen Transportmittel ablösten.

Seit den Tagen Alexanders des Großen hat nachweisbar das Kamel seinen Platz in der Wüste behaupten können. Aber nun sieht man dort, wo einst Kamele im ruhigen, gleichmäßigen Schritt mit schwerer Last dahinwanderten, kleine Lastwagen durch die Wüste jagen, eine Staubwolke hinter sich aufwirbelnd, jene Strecken aber in einem Bruchteil der sonst üblichen Zeit überwindend.

Man muß bedenken, daß es ja nicht nur um die Zurücklegung des Weges geht. Für den Beduinen war das Kamel ein Kapital, aus dem man die Dividenden dauernd herausholen konnte. Man gab ein Kamel zur Versorgung einer Witwe oder einiger Waisen, man überschrieb ein Kamel als Lebensrente für einen alten Onkel. Ein Kamel konnte Lasten tragen, ein Kamel konnte einen Pflug ziehen oder ein Wasserrad drehen. Den Nachwuchs konnte man verkaufen und um Schluß immer noch das alte, ausgediente Tier in Kairo oder Damaskus an einen Kamelmetzger loswerden.

Die arabischen Kaufleute der größeren Städte, die von dort aus die Oasen und kleineren Dörfer mit Nahrungsmitteln versorgten und Datteln zurückbrachten, schickten früher bei 20 Kamelen 5 Leute als Begleiter mit. Heute besorgt ein einzelner Autofahrer mit einem Lastwagen das ganze Geschäft in zwei Tagen, während man früher 6 bis 8 Tage unterwegs war.

Das ist zwar für die Kaufleute in den Städten und für die syrischen und ägyptischen Chauffeure und auch für die Firmen, die die Lastwagen verkaufen, ein erfreulicher Umschwung der Zeit, — aber für die Beduinen der Wüste bedeutet dies alles den Ruin. Man nimmt ihnen direkt die Möglichkeit zu jener stillen Existenz, von der nicht nur sie allein, sondern meist auch ihre ganze Familie das Dasein fristeten.

Seit einiger Zeit beobachten die Straßenbau-Ingenieure im ganzen Orient eine beunruhigende Erscheinung. Die alten Wüstenstraßen, die unter den Hufen der Kamele hart wie Stein geworden waren und die nach der Abräumung der kleinen Hindernisse für leichte Wagen vorzügliche Autostraßen darstellten, werden von den schweren Lastwagen aufgerissen und zu Staub zermahlen.

Die schweren Autos zerstören die natürliche Oberfläche. Zurück bleibt ein „Staubjucher", der, zu einer dichten Wolke aufgewirbelt, sich hinter den Autos herzieht. Diese Zerstörung der Straßen hat eine sehr ernste Folge: Man hätte diese Straßen als Aufmarschwege unter strategischen Gesichtspunkten benutzen können. Heute ist es zu spät. Kaum Tourenwagen können noch darauf unterwegs sein.

Werfen wir einen Blick auf die italienischen Erfahrungen in Abessinien. Man rechnete hier mit einer raschen Eroberung des Landes durch die mechanisierte Armee. Aber die Transportoffiziere riefen bald nach Kamelen und nach Maultieren. Es zeigte sich, daß man ohne diese Tiere nur schlecht auskommen konnte. Gleichzeitig aber ergab sich im abessinischen Krieg bereits ein starker Mangel an Kamelen. Die Beduinen hatten gar kein Interesse mehr daran, die mühsame Aufzucht junger Kamele zu überwachen, wenn die Nachfrage doch immer kleiner wurde.

Aus den Gutachten ägyptischer Offiziere geht hervor, daß man im Falle einer kriegerischen Verwicklung im Orient Kamele nicht nur für den Transport, sondern vor allem auch für Patrouillen braucht. Nächtliche Patrouillen mit Autos und mit Scheinwerferlicht sind eine Unmöglichkeit. Da, wo das stumme und stille Kamel dank seiner Einfühlung sicher die Route auch in der Finsternis fortsetzt, würde sich jedes Auto auf weite Sicht verraten.

Man hofft also im ganzen Orient, daß diese Alarmrufe der Fachleute wenigstens dahin führen, daß man die Kamelzucht energisch in die Hand nimmt, damit das „Schiff der Wüste" nicht ausgestorben ist, wenn man seiner dringend bedarf.

Können Tiere lachen?

Eine Betrachtung von Paul Eipper

Im Lexikon steht: „Lachen ist eine mit tiefer Einund stoßweiser Ausatmung und mit starkem Schall verbundene, dem Menschen allein eigentümliche Ausdrucksbewegung."

Damit wäre also die Titelfrage bereits verneint; aber der Tierfreund weiß, daß man als Mensch gerade den Tieren gegenüber mit gefühlsmäßig empfindsamer Beobachtung oft mehr erreicht als mit nüchtern urteilendem Verstand, und so fragt er weiter nach der Bedeutung des menschlichen Lachens. „Die allgemeinste Ursache ist eine plötzliche und gesteigerte freudige Erregung."

Halt! Das gibt es auch bei den Tieren! Ich weiß zwar, daß die Ohren und der Schwanz beispielsweise des Hundes restlos zuverlässige Gefühlsanzeiger sind; aber die plötzliche und gesteigerte freudige Erregung meiner Dogge Senta konnte ich jedesmal auch von ihrem Gesicht ablesen, durch einen Ausdruck, der sich kaum von dem eines freudig lachenden Menschengesichtes unterscheidet.

Natürlich kann ein Kanarienvogel nicht lachen, und wenn das Nilpferd im Zoo sein Riesenmaul aufsperrt, so daß die Zähne uns „angrinsen", so ist das lediglich eine Aufforderung, freundlicherweise etwas Futter hineinzuwerfen. Auch der Seelöwe lacht nicht hinter seinem Stoppelbart; er benutzt sein lautschallendes Organ, um Fanfaren der Begierde aus dem offenen Rachen zu schmettern. Wenn Ziegenböcke, Löwen, Stiere, Kamele und Hengste die Lippen hochziehen, so ist das ebenfalls kein Lachen, sondern der Ausdruck einer angenehmen Erregung, die durch irgendwelche Düfte hervorgerufen wird.

Aber daß Menschenaffen lachen können, zumindest junge, darüber gibt es für mich persönlich nach jahrzehntelangen Beobachtungen keinen Zweifel mehr. Die Menschenaffenkinder sammern und klagen, verziehen ihre Gesichter zu schmerzvollen Grimassen; sie jauchzen lärmend vor Vergnügen, schmunzeln wenn sie heiter sind, und ihre Mienen erfahren bei großem Leid.

Ein junger Schimpanse sieht nach kürzerer oder längerer Trennung von neuem seinen tierischen oder einen Menschenkameraden; sofort streckt er ihm den langen Arm entgegen, die Hand schlenkert hin und her, die sehr beweglichen Lippen zittern, und der ganze Gesichtsausdruck — ich kann mir nicht helfen — ist eben ein frohes, freudiges Lachen.

Soviel scheint mir gewiß: die Tiere können in vielfacher Weise Freude bekunden: durch den leuchtenden Glanz ihrer Augen, durch das Spiel der Ohren oder des Schweifs, durch zärtliches Anschmiegen, lebhaftes Tollen, durch Geschnurr und Gebrumm; sie brauchen nicht unbedingt die Fähigkeit des Lachens. Aber Anzeichen oder zumindest Aehnlichkeiten dieser Form der Freudebekundung spürt doch der, der mit Tieren freund, und er ist in jedem Fall glücklich über die Begegnung mit einem Tier, das sich wohl fühlt und dies auch bekundet.

Wagner-Festspiele in Köln und Antwerpen. Zu Wagners 125. Geburtstag werden im Kölner Opernhaus in der Zeit vom 21. Mai bis 6. Juni zwei Richard-Wagner-Festwochen abgehalten. Außer „Rienzi" werden alle bekannten Wagner-Opern zur Aufführung gebracht. — Das Kgl. Flämische Opernhaus in Antwerpen veranstaltet in der Zeit vom 21. bis 30. April Wagner-Festspiele. Unter der Leitung von Staatskapellmeister Karl Elmendorff (Berlin) kommt der „Ring" mit namhaften deutschen Sängern in den Hauptpartien zur Aufführung. k.

Ganz Amerika hört Parzival. Zum erstenmal im amerikanischen Rundfunk wird die National Broadcasting Co. am Karfreitag die Wagner-Oper Parzival in ihrer ganzen Länge von fast fünf Stunden von der Newyorker Metropolitan-Oper aus im ganzen Lande verbreiten. Den Parzival singt Lauritz Melchior, und die Kundry Kirsten Flagstad. Am Oster-Sonnabend wird ebenfalls ungekürzt Tristan und Isolde mit Melchior und Flagstad übertragen werden. Die Metropolitan-Oper hat in dieser Saison überwiegend Wagner-Musik gebracht. Dies ist das erste Mal, daß die ganze Parzival-Aufführung vom Rundfunk übernommen wird.

Hans-Thoma-Ausstellung in Lübeck. Im Hause der Lübecker Overbeck-Gesellschaft wird zur Zeit eine umfangreiche Hans-Thoma-Ausstellung veranstaltet. Außer einer stattlichen Reihe von Oelgemälden, die aus öffentlichem und privatem Besitz stammen, sind auch zahlreiche graphische Werke aus allen Schaffensperioden des Meisters ausgestellt. k.

Unser tägliches Kochbuch



Suppe von Sprossenkohl mit Kochwurst.

Kleingeschnittene Zwiebeln werden in Fett gedünstet, heißes Wasser aufgefüllt und sehr fein geschnittener Sprossenkohl hineingegeben. Zuletzt gibt man kleine Kartoffelstückchen und einige Löffel Hafergrütze hinein und wenn diese gar sind, Haferflockenklöße dazu, kocht 1/4 Liter Wasser mit etwas Margarine und Salz auf, gibt 80 Gramm Haferflocken hinein, backt sie ab, läßt die Masse abkühlen, mengt 1 ganzes Ei unter und setzt davon Klöße in die Suppe und läßt sie im offenen Topf garziehen.

Fleischlos: Spinat mit Spiegelei und eingekochten Kartoffeln.

Der verlesene und gewaschene Spinat wird in einen mit Wasser ausgespülten Topf gegeben, erhitzt, bis er zusammenfällt. Einen Teil Spinat kann man auch roh zurücklassen und später untermischen, der Spinat wird feingewiegt, oder durch die Maschine gegeben, ebenfalls der rohe, und entweder mit einer hellen Mehlschwitze, die man mit dem Spinatwasser und etwas Milch ausrührt, angemacht, oder man nimmt Margarine und streut zur Bindung Stoßbrot hinein. Man kann auch eine in Fett gedünstete Zwiebel daraugeben. Große gedämpfte Kartoffeln zieht man ab und läßt sie ganz erhalten. Dann schneidet man sie in dicke Scheiben, wendet sie in verquirltem Ei und wälzt sie tüchtig in Stoßbrot. Dann werden sie in heißem fett schön braungebraten und mit Salz bestreut.

Volkswirtschaft-Hauswirtschaft im Deutschen Frauenwerk

Auflösung der Rätsel aus unserer gestrigen Frauenbeilage

Auflösung zu: Zwei ab, zwei zu

1. Mantel, 2. Altona, 3. Natron, 4. Dronte, 5. Ration, 6. Irland, 7. Lineal, 8. Lanner.

Mandrill.

Auflösung zum Silbenrätsel

1. Nachen, 2. Umzug, 3. Radau, 4. Eiszeit, 5. Invalide, 6. Neusilber, 7. Gorilla, 8. Ulster, 9. Trapez, 10. Elektrizität, 11. Nebus, 12. Mausefalle, 13. Eselei, 14. Norwegen, 15. Salamander, 16. Chicago, 17. Kirbis, 18. Akademie, 19. Nürnberg, 20. Nachmittag, 21. Eulengebirge, 22. Indianer.

Nur ein guter Mensch kann ein guter Arzt sein. Rosegger.

Auflösung zum Osterrösselsprung

(Karfreitag)

O schweigt, ihr Vöglein auf den grünen Auen! / O still, ihr Vöglein hoch im Himmelblauen! / Ihr Veilchen, kränzt heut keine Lockenhaare! / Euch pflückt mein frommes Kind zum dunklen Strauße, / Ihr wandert mit zum Muttergotteshause, / Da sollt ihr welken auf des Herrn Altare. (Eduard Mörike)

Auflösung zur Denksportaufgabe: Die drei Nadeln

Es gab nur eine weiße Nadel. Hätte die der Zweite auf dem Rücken gehabt, so hätte der Erste sofort gewußt, welche Farbe der Freund in der Hand hatte. Da er sich aber außerstande erklärte, die richtige Farbe anzugeben, wußte der Zweite, daß er eine schwarze Nadel auf dem Rücken haben mußte. Wenn er nun den Rücken des Ersten dazu sah, gab es für ihn keine Schwierigkeit mehr.

Lachen zum Lachen



„Als der Beamte mich fragte, wie alt ich bin, wußte ich tatsächlich im Augenblick nicht, ob ich vier- oder fünfundzwanzig Jahre alt bin."

„Und was sagtest du?"

„Achtzehn!"

Streiflichter aus dem Gerichtssaal

Zwei schwere Einschleichdiebe abgeurteilt — Jugendlicher Sittlichkeitsverbrecher

Vor einigen Monaten lernten sich in einem größeren Bremer Bierlokal zwei „schwere Jungen" kennen: Der noch verhältnismäßig junge Walter Rehbock (bereits erheblich, darunter mit Zuchthaus, vorbestraft) und der mehrere Jahre ältere Emil B., der auch bereits mit der Gefängniszelle Bekanntschaft gemacht, sich aber in den letzten fünf Jahren weniger schwer straffällig gehalten hat. Im Laufe der Unterhaltung beschlossen sie, bald „ein Ding zu drehen" und suchten aus diesem Grunde ein Neustädter Ladengeschäft als Ziel eines nächtlichen Besuchs aus. Während B. vor der Tür wartete, drang R. in das Geschäft ein und griff sich einige Kleidungsstücke heraus, die ihm besonders gut gefielen. Er langte das Diebesgut seinem Helfershelfer hinaus, der es im Vorgarten versteckte. Den zweiten Gang in den Laden führten beide gemeinsam aus. Diesmal fiel ihnen u. a. ein kleiner Geldbetrag in die Hände. Da die Einbrecher gewärtig sein mußten, ertappt zu werden, wenn sie nachts mit großen Paketen beladen durch die Straßen ziehen würden, ließen sie ihre Beute bis zum Morgengrauen zurück, um sie später abzuholen und dann in der Gepäckhalle des Hauptbahnhofs in Aufbewahrung zu geben.

Nun kam B. auf einen rettenden Gedanken und machte seinem Komplicen den Vorschlag, die Waren in Hamburg an den Mann zu bringen. Dort und in Kiel gelang es dem alleinreisenden B., das Diebesgut flüssig zu machen. Inzwischen aber war ihnen die Kriminalpolizei bereits auf der Spur und hatte R. verhaftet. Obgleich B. davon wußte, fuhr er dennoch nach Bremen (er hatte nicht geahnt, daß die Polizei so schnell zugreifen würde), wo er gleichfalls auf „Nummer Sicher" gebracht wurde. Die Große Strafkammer unter dem Vorsitz von Landgerichtsdirektor Dr. Marx (die Anklage vertrat Oberstaatsanwalt Dr. Loose) erkannte gegen Rehbock auf eine Zuchthausstrafe von 5 Jahren und Aberkennung der bürgerlichen Ehrenrechte auf die Dauer von 5 Jahren. Da es sich bei R. um einen gefährlichen Gewohnheitsverbrecher handelt, wurde ferner die Sicherungsverwahrung angeordnet. B. kam mit einer Zuchthausstrafe von 3 Jahren davon. Aber auch ihm wurden die Ehrenrechte aberkannt, und zwar auf die Dauer von 3 Jahren.

*

Vor der Jugendschutzkammer hatte sich der noch sehr junge K. wegen exhibitionistischer Verbrechen zu verantworten. Er ist bereits fünfmal einschlägig vorbestraft. Obwohl er erst nach Verbüßung einer 15monatigen Gefängnisstrafe zum Sommeranfang des verflossenen Jahres entlassen worden war, setzte er bald sein Treiben fort. Als er eines frühen Vormittags an der Contrescarpe ein erleuchtetes Zimmer bemerkte, stieg er vom Fahrrad und schlich sich an das Fenster, wo er zwei junge Mädchen bemerkte, die sich gerade in ihrem Schlafraum bei der Morgentoilette befanden. Sodann begab er sich in die Wallanlagen. Eines Tages brachte es K. sogar fertig, in das Zimmer der Mädchen einzudringen. Ferner fühlte sich ein in der westlichen Vorstadt wohnendes Mädel durch ihn belästigt, doch mußte die Anklage in diesem Fall abgewiesen werden, da der Beweis nach Ansicht des Gerichts nicht voll erbracht sei. Das Gericht verurteilte den Burschen zu einer Zuchthausstrafe von 1 Jahr, 9 Monaten und 1 Woche. Der medizinische Sachverständige bezeichnete den Angeklagten als einen nicht völlig den Pubertätsjahren entwachsenen Menschen, für den vielleicht in späteren Jahren eine Hoffnung auf Heilung bestehe.

*

Das Sprichwort von der Katze, die das Mausen nicht lassen kann, bewahrheitete sich auch an Eduard S., der angeklagt war, seinen Arbeitskameraden auf Baustellen verschiedene Werkzeuge entwendet zu haben. Der Werkzeugdieb leugnete die Diebstähle entschieden ab, doch konnte er einwandfrei überführt werden. Als ihm alle Ausflüchte nicht mehr vor einer Bestrafung retteten, operierte er mit dem großen Unbekannten, der als Täter in Frage kommen sollte. Er erhielt eine Gefängnisstrafe von 6 Monaten.

*

Ein ungetreuer Hausdiener stand gestern vor dem Gericht. Er hatte seinem Betriebsführer eine Flasche Wein und zwei Flaschen Weinbrand gestohlen. Als er eines Vormittags in einem größeren Bier- und Speiselokal wieder mit der Weinausgabe beschäftigt war, konnte er der Versuchung nicht widerstehen, zunächst eine Flasche Wein zu verstecken, die er später auf sein Zimmer brachte. Die gelungene Tat stärkte seinen Mut und wenige Tage darauf stahl er je eine Flasche Aquavit und Weinbrand, die später in seinem Bett gefunden wurden. Da das Gericht auf Mundraub erkannte, kam der Angeklagte noch einmal mit einem „blauen Auge" davon. Er erhielt eine Haftstrafe von 4 Wochen. Sollte er sich später wiederum verleiten lassen, muß er mit einer erheblich höheren Strafe rechnen. §

Unter dem Hoheitsadler

Osterferien der Parteidienststellen

Ueber die Osterfeiertage bleiben folgende Dienststellen der NSDAP. geschlossen: Die Dienststellen der Gauleitung vom 14. 4., 13 Uhr, bis 21. 4., 7.30 Uhr; Gaupresseamt vom 14. 4., 14 Uhr, bis 20. 4., 15 Uhr; Gaurechtsamt vom 14. 4., 13 Uhr, bis 19. 4., 7.30 Uhr (am 20. 4. bleibt die Dienststelle geschlossen); Amt für Beamte (NSDA.) vom 14. 4., 13 Uhr, bis 19. 4., 7.30 Uhr (am 20. 4. bleibt die Dienststelle geschlossen); Amt für Volkswohlfahrt (NSV.) vom 14. 4., 18 Uhr, bis 19. 4., 7.30 Uhr (am 20. 4. bleibt die Dienststelle geschlossen); Amt für Erzieher (NSLB.) vom 14. 4., 12 Uhr, bis 21. 4., 7.30 Uhr; Amt für Kriegsopfer (NSKOV.) vom 14. 4., 17 Uhr, bis 21. 4., 7.30 Uhr; Amt für Agrarpolitik vom 14. 4., 13.30 Uhr, bis 19. 4., 7.30 Uhr; Deutsche Arbeitsfront vom 14. 4., 18 Uhr, bis 21. 4., 8 Uhr; SA.-Gruppe Nordsee, Bremen: Die Dienststelle ist an allen Feiertagen von 11 bis 13 Uhr, an allen Werktagen von 9 bis 13 Uhr besetzt; SA.-Brigade 63: Die Dienststelle ist am 16., 19., und 20. 4. von 9 bis 13 Uhr besetzt; Motorgruppe Nordsee, Bremen: vom 13. 4. bis 19. 4., 8 Uhr (am 20. 4. ist die Dienststelle geschlossen.); Motorsturmstandarte 63 vom 14. 4., 14 Uhr, bis 19. 4., 8.30 Uhr (die Dienststelle bleibt am 20. 4. geschlossen); NSFK.-Standarte 17 vom 13. 4. bis 21. 4., 8 Uhr; NS.-Frauenschaft und Deutsches Frauenwerk vom 14. 4., 13 Uhr, bis 19. 4., 7.30 Uhr; Hitlerjugend Gebiet 7 und BDM.-Obergau 7 vom 14. 4., 18.30 Uhr, bis 21. 4., 7 Uhr. NSG.

NS.-Frauenschaft

Kreisfrauenschaftsleitung

Es wird dringend gebeten, bis heute, 13 Uhr, die Vereidigungsformulare abholen zu lassen. — Vom 11. bis 20. April müssen sämtliche Veranstaltungen ausfallen. Dienstzeit! Die Geschäftsräume der NS.-Frauenschaft sind vom 14. April, 13 Uhr, bis einschließlich 2. Ostertag geschlossen.

Achtung, Ortsgruppenkassenverwalterinnen! Die noch fehlenden Abrechnungen müssen bis spätestens heute mittag um 13 Uhr im Kreis sein.

Ortsgruppe Arsten. Donnerstag, 14. April, 18 Uhr, kommen alle Amtswalterinnen zu einer kurzen Besprechung nach Ruhrecht.

Ortsgruppe Woltmershausen. Die Amtswalterinnen, die am 20. April auf den Führer vereidigt werden, kommen heute, pünktlich 16 Uhr, in die Parteigeschäftsstelle, Woltmershauser Straße.

Jugendgruppe der Ortsgruppe Westen. Heute um 20.30 Uhr Heimabend im Ottilie-Hoffmann-Haus, Hansastraße.

NS.-Kriegsopferversorgung

Kreisdienststelle Ostersonnabend geschlossen. Am Sonnabend, 16. April (Ostersonnabend) ist die Kreisdienststelle geschlossen.

Die Versammlung der Verbindungsmänner findet infolge der angeordneten Versammlungspause heute nicht statt.

Karten für die Veranstaltung des 1. Mai. Von der NSG. „Kraft durch Freude" sind uns verbilligte Eintrittskarten für das Großfeuerwerk am 30. April zur Verfügung gestellt, ebenso Stirnplatzkarten für die Sportveranstaltungen am 1. Mai in der Bremer Kampfbahn. Karten sind erhältlich bei den Kameradschafts- und Unterabteilungsführern, sowie in der Kreisdienststelle.

NS.-Lehrerbund

Die Geschäftsstelle des NS.-Lehrerbundes ist vom 14. bis einschließlich 18. April geschlossen.

Hitler-Jugend

Jugendbühne im Staatstheater. Die letzte Vorstellung der Jugendbühne (Ring 4) findet am 25. April um 20 Uhr statt. Zur Aufführung gelangt „Undine" von Vorbying. Für diese letzte Vorstellung müssen gegen Einzelkarten von Staatstheater abgeholt werden. Es wird dringend darum gebeten, diese Karten bis spätestens zum 22. April an der Theaterkasse abzuholen.

NS.-Volkswohlfahrt

NSV.-Ortsgruppe Schwachhausen. Heute, Donnerstag, keine Ausgabe von Volksgasmasken. Nächste Ausgabe am 21. April zwischen 19 und 21 Uhr in der Geschäftsstelle, Schumannstraße 13.

Amtliche WHW Mitteilungen

Ortsführung Utbremen. Ausgabe von Eiern am heutigen Donnerstag nur von 9—12 Uhr an Betreute der Zellen 1 bis 9, die bisher noch keine Eier erhalten haben. Nachanlieferungen gehen nicht aus.

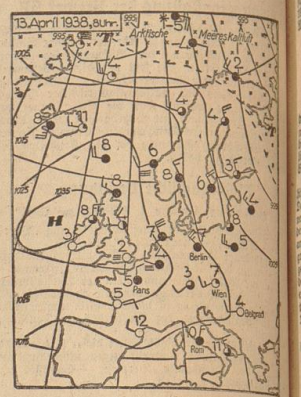
Ortsführung Neustadt-Süd. Am heutigen Donnerstag letzte Lebensmittelausgabe. Ausgabe von 9—12 und 16 bis 18 Uhr.

Hier: Reichssender Hamburg

Donnerstag, 14. April. 6.10 Wecruf, Morgenspruch, Wetter, Leibesübungen. 6.20 Tagesfragen zur Ernährungswirtschaft. 6.30 Zum fröhlichen Beginn! In der Pause: 7.00 Wetter, Nachrichten. 8.00 Wetter, Haushalt und Familie. So zwischen elf und zwölf. Dazwischen: Unsere Alten. 11.45 Meldungen für die Binnenschiffahrt. Binnenländischer Seewetterbericht. 12.00 Musik zur Werkpause. 13.00 Nachrichten. 13.05 Umschau am Mittag. 13.15 Musik am Mittag. 14.00 Nachrichten. 14.15 Musikalische Kurzweil. 15.00 Wetter, Nachrichten der deutschen Seeschiffahrt. 15.15 Marktbericht. 15.35 Kammermusik. 16.00 Musik am Nachmittag. Und zwischendurch plaudern wir „Vom Schaffen und Wirken der Frau". 17.30 Bunte Stunde. 18.00 So treiben wir den Sport. 18.30 Kleines Zwischenspiel. 18.45 Wetter, Nachrichten. 19.00 Erste Abendnachrichten. 19.10 Unterhaltungskonzert. 20.00 Zeitspiegel. 20.10 Bunte Welt — — Schöne Heimat. 21.00 Nachrichten. 22.30 Die lustige Kiste.

Wetterdienst der BZ.

Wetterbericht des Reichswetterdienstes (Ausgabeort Bremen)



Nicht niederschlagsfrei

Am Mittwoch breitete sich über Nordwest- und Mitteldeutschland eine geschlossene und ziemlich mächtige Wolkendecke, aus welcher verbreitet leichter Niederschlag fiel. Ein Schwall kühlerer Luft hatte sich, von der Nordsee kommend, unter die vorhandene mildere geschoben und so zu einer Eintrübung geführt. Begünstigend für die Großwetterlage ist insbesondere der großräumige Luftdruckfall über Europa mit Zunahme von Skandinavien. Das britische Hoch verliert deutlich immer mehr an Kraft. Für Donnerstag ist bei geringen Rechtsdrehung des Windes mit vorübergehender Besserung zu rechnen, doch wird die Unbeständigkeit der Witterung weiter anhalten.

Witterungstabelle vom 13. April 1938

	8 Uhr	14 Uhr	19 Uhr
Barometer	765.6	763.9	NW 4
Temperatur in Celsius	7.2	8.2	7.4
Feuchtigkeit	95%	89%	80
Windstärke	NW 3	NNW 4	NW 4
Wetter	Niesselregen	Niesselregen	Niesselregen
Temperatur maximum	8.5	Niederschlag	1.4
minimum	6.8	Wassertemperatur	—

Voraussage für den 14. April: Mäßige, zeitweise lebhafte Winde aus Nordwest bis Nord, wolkig, nicht ganz niederschlagsfrei. Temperaturen wenig geändert.

Aussichten für den 15. April. Mäßige, auf westliche Richtungen rückdrehende Winde, wechselnd bewölkt, zeitweise leichter Regen, mild.

Das neue Gesetzblatt der Freien Hansestadt Bremen ausgegeben am 13. April 1938, enthält eine Bekanntmachung, betreffend die in den bremischen Häfen angeordneten Anschlagketten, ferner eine Nachtragssatzung zur Haushaltssatzung der Stadt Vegesack für das Rechnungsjahr 1937, und eine tierseuchenpolizeiliche Anordnung des Regierenden Bürgermeisters vom 4. April 1938 über die Bekämpfung der Maul- und Klauenseuche.

Vortragsreihe der Historischen Gesellschaft

Hanseatische Städtewahrzeichen

In der vorletzten Sitzung dieses Vortragswinters sprach Professor Dr. H. Tardel vor den Mitgliedern der Historischen Gesellschaft über Sinn und Bedeutung zahlreicher berühmter Städtewahrzeichen unter besonderer Berücksichtigung der hanseatischen Symbole und Merkwürdigkeiten. Der Vortragende hatte damit ein Thema gewählt, das nicht nur in diesem Kreise ein besonderes Interesse beanspruchen durfte, da bekanntlich eines der berühmtesten, ja wohl das bedeutendste deutsche Städtewahrzeichen — der Bremer Roland — in diesen Wochen Gegenstand mancher erwägender und besorgter Meinungen gewesen ist. Die Anteilnahme der Oeffentlichkeit an der Bremer Rolandfrage konnte deshalb von Prof. Tardel als bester Beweis herangezogen werden, daß Städtewahrzeichen, soweit das Individuelle ihrer Gestalt im Laufe der Zeit kollektive Bedeutung annahm, nicht nur tote Denkmäler einer vergangenen Epoche bleiben, sondern im Herzen der Bevölkerung weiterleben und als Symbole eine übergeitliche Existenz erreichen können. Das trifft auf den Bremer Roland zu; er lebt noch heute, während die meisten norddeutschen Rolande bloß noch Standbilder, Antiquitäten darstellen.

Der Vortragende, der die Städtewahrzeichen in solche sakraler und andere profaner Herkunft gruppierte, erwähnte aus der Vielzahl der erhaltenen Wahrzeichen zunächst die der wegen ihrer kulturellen Ueberlieferung weltberühmten italienischen Gemeinwesen: Rom und Venedig. So profan das Erzbild der kapitolinischen Wölfin in Rom erscheint, wird es doch zur plastischen Verkörperung des Mythus von der Gründung Roms, und bis heute hat dieses vorchristliche Stadtwahrzeichen, das wahrscheinlich griechisch-etruskischer Herkunft ist, nichts von seiner lebendigen Bedeutung eingebüßt; bekanntlich wird seine Abbildung noch heute bei internationalen Wettkämpfen als höchster Preis vergeben. Der geflügelte goldene Markuslöwe vor dem Dogenpalast in Venedig wurde, ursprünglich rein sakraler Herkunft, zum Wappen der Stadt und später zum politischen Machtsymbol der Republik Venedig. Das Stadtwappen Antwerpens mit dem abgehauenen Arm hat seinen Ursprung in einer archäologischen Stadtsage, das Wahrzeichen Brüssels — der ewig wasserspendende Knabe — ist bis auf den heutigen Tag so mit dem Herzen der Bevölkerung verwachsen, daß man ihn bei festlichen Ereignissen bekleidet und ihn an ihnen teilnehmen läßt. Vor allem findet man aber derartige Wahrzeichen als Ausdruck einer alten, geschlossenen Stadtgemeinschaft auch in den Hansestädten. Lübeck hat nicht nur sein weltberühmtes, aus der zweiten Hälfte des 16. Jahrhunderts stammendes Holstentor als würdiges architektonisches Stadtwahrzeichen, auch die im Umgang der Marienkirche — wahrscheinlich absichtslos — eingemeißelte Maus reizte die Bevölkerung durch das kuriose Nebeneinander von Sakralem und Profanem zur Verfassung einer Sage; die Maus gilt heute noch als Zunftzeichen der Lübecker Handwerker. Auf der Dolstenbrücke wurde die Merkurstatue aus dem Jahre 1778 durch die humorvollen Geibel'schen Verse zu einem höchst profanen Brückenheiligen und Wahrzeichen gestempelt. Hamburg besitzt vier alte, sagenumwobene und volkstümliche Wahrzeichen von halb sakraler, halb profaner Sinndeutung: die Steinfigur des Mönchs am jetzt abgebrochenen Deichtor, den im Dom aufgehängten Teufelsstiefel, die 1842 mit verbrannte, berühmte Figur der Frau mit dem Bodsbeutel in der Petrikirche und den aus 1516 stammenden, jetzt im Museum für Hamburger Geschichte aufbewahrten dudelsackpfeifenden Esel auf der Grabsteinplatte. Als architektonisches Stadtwahrzeichen hat sich bis heute der Turm der großen Michaelskirche, im Volksmund „De grote Michel" genannt, behauptet, und als neueres Wahrzeichen der Hansestadt mag auch das Hamburger Feldgeschrei „Hummel, Hummel!", das Erkennungszeichen aller um die richtige Antwort nicht verlegenen Hamburger, gelten, dessen Urbild — dem Wasserträger Hummel — demnächst sogar ein Denkmal errichtet werden soll.

Zum Abschluß ging Prof. Tardel auf die Wahrzeichen unserer Hansestadt ein. Wie die Hamburger können auch wir das Werden eines neuen Wahrzeichens beobachten: die Bremer Stadtmusikanten, eigentlich literarischen Ursprungs, sind schon häufig in oder an Bremer Bauten verewigt und bereits so volkstümlich geworden, daß ein Orchester sich ihren Namen beilegen konnte, ohne sich damit lächerlich zu machen. Trotzdem aber wird es, wie der Vortragende betonte, immer nur ein äußerliches Stadtwahrzeichen bleiben, weil es über den Bremer oder seine Stadt nichts Eigentliches aussagt. Um so mehr tun das die übrigen Zeichen: die Gluckhenne am zweiten westlichen Bogen der Rathausarkaden als Sinnbild der Mutterliebe, zu der die Sage ein Wappenfeld erfand und es mit der Stadtgründung verwob; der Roland, um dessen Bedeutung sich viele, aber bisher unentschiedene Meinungsstreite erhoben, den wir aber als ein Wahrzeichen städtischer Freiheiten und Vorrechte betrachten, als ein politisches Symbol der Stadtgemeinschaft wie der Markuslöwe in Venedig. Der Bremer Schlüssel mag dagegen als mehr innenpolitisches Wahrzeichen Bremens gelten; er stellt lufttantiell das Wappen der Stadt dar und ist eine das Münchner Kindl für die Metropole im Süden, und wurde in der Neuzeit zum sprechenden Symbol für Bremens Weltgeltung und seine besonderen Aufgaben im Rahmen des Reiches: Bremen, Schlüssel zur Welt.

Prof. Entholt dankte dem Vortragenden für seine lieboll ausgearbeiteten, fesselnden Ausführungen und erteilte dann dem zweiten Vortragenden der Sitzung, Richter Achelis, das Wort, der den Hörern ein interessantes Ergebnis seiner Forschungsarbeiten mitteilte. Auch ihm wurde mit herzlichem Beifall gedankt. wl.

„Die unsterbliche Sehnsucht"

Operetten-Festaufführung in Oldenburg

Mit sehr viel herzlichem Beifall wurde im Staatstheater Oldenburg die Erstaufführung der Operette „Die unsterbliche Sehnsucht" von Oskar Felix und Franz Grothe aufgenommen. „Die unsterbliche Sehnsucht" — das ist vorerst die Liebe der gefeierten Sängerin Helga Eriksen zu Bühne und Theater, die wach und lebendig geblieben war, auch nachdem sie als Gattin des pedantisch auf seine Diplomatenkarriere bedachten Legationsrates Wilmsen ihre großartige Laufbahn hatte aufgeben müssen. Das ist zum andern vielleicht auch die Liebe, die diesen ansonsten durchaus nicht unsiebenswürdigen Ehepartner schließlich doch, allerdings natürlich erst kurz bevor das junge Glück ganz auseinanderzubrechen droht, seine allzu „bürgerliche Engherzigkeit zu überwinden zwingt, die das Verhalten der Helga Eriksen in diesem echt operettenhaft zugespitzten Konflikt mit viel gütigem Verstehen würzt und die am Ende auch das quecksilbrig-humoristische Liebesspiel eines recht gegensätzlichen Pendantpärchens zu allgemeiner Zufriedenheit auslaufen läßt.

Oskar Felix' Libretto hat diesen reizvollen Stoff recht ansprechend geformt und gedehnt zu einem abendfüllenden Operettentext, der viel spannende Situationen, Verwicklungen und lustige Einfälle bringt. Mancher Stillstand im Handlungsablauf scheint allerdings zu einseitig bedingt durch den Wunsch, der Musik Franz Grothes günstige Einsatzmöglichkeiten zu schaffen, gewesen zu sein, wurde um so spürbarer, als die Musik treffenderweise nicht immer wirkungskräftig genug war, um dramatisches Gewicht in die vielfach flüssige Spielentwicklung hineinspringen. Vornehmlich die großeren Chorsätze, in Dramaturgie wie der Comoedian Harmonists-Imitation ausgesprochen Delegationssteilnehmer, waren reich melodisch, aber fantisch nicht eindrucksvoll genug, um ihrer Aufgabe gerecht zu werden. Dagegen gelangen sich Franz Grothe in den vielen, sängerisch ungemein dankbaren Solopartien und zündenden Tanzszenen als einfallsreicher und geschickter Beherrscher des seriösen wie des leichteren Operettenstiles.

Die moderne, dem modernen Gesellschaftsmilieu entsprechende Partitur hatte in Wilhelm Mattes einen temperamentvollen, auf sensible Klangmirkung bedachten, exakt sprühende Rhythmik gleich aufmerksam bedachten Betreuer. Das Spiel führte in von Erich Döllen geschmackvollen Bildern Norbert Scharnagl mit viel glücklichen Bemühen um lebensvollen und treffsicheren Ausdruck. Entscheidend für den beachtlichen Erfolg der Erstaufführung war zweifellos Hildegard Delps [illegible] Rolle der Helga Eriksen und das tänzerisch sehr gewandt schwingende Spiel der Münchener Soubrette Rolf Bodmer, die zugleich in steigendem Maße als Sängerin überraschte, die bei aller launigen Koketterie auch durch kultivierte Führung zu gefallen wußte. Daneben bewährten sich mit viel Glück Hans Greidig, Norbert Scharnagl, Carl Simon, Ella Rameau in führenden Aufgaben.

Dr. Fritz Plessow

Eine unterirdische Naturbühne im Vogtland. In dem vogtländischen Seen- und Tropfsteinhöhle von Syrau, die erst vor zehn Jahren durch einen Zufall entdeckt worden ist, wird eine Höhlenanlage eingerichtet. Zuschauerraum des Höhlentheaters faßt ungefähr tausend Menschen. Die Bühne wird am 15. Mai mit der Aufführung eines Heimat-Festspiels eingeweiht. Kurt Jahnig zum Verfasser hat. — In Verbindung mit dieser Meldung sei erwähnt, daß in der benachbarten (Harz) gelegenen Baumannshöhle schon seit Jahren Heimatspiele abgehalten werden.

Wiesbadener Mai-Festwoche 1938. Auf dem Programm der diesjährigen Wiesbadener Mai-Festwoche, unter der Gesamtleitung in Händen des Generalintendanten Carl Ebert Schirach liegt, stehen die Opern „Lohengrin", „Die Walküre", „Die lustigen Weiber von Windsor", Shakespeares „Hamlet"-Drama und die Komödie „Begegnung mit Ulrike" von Sigmund Graff.

Über 44 Millionen Liter Milch geliefert

13008 Kühe sind Bremens Milchspender – Der Geschäftsbericht der MAG Bremen, weist eine ständige Steigerung des Ertrages aus 140 000 kg Mehrerzeugung an Butter seit 1936

Die Milchabsatzgenossenschaft Bremen e. G. m. b. H. (MAG.), der bekanntlich die molkereiwirtschaftliche Erfassung des Bremer Milcheinzugsgebietes übertragen worden ist, hielt gestern in der Jacobshalle ihre vierte Generalversammlung ab. An dieser Tagung, die vom Vorsitzenden des Aufsichtsrates, Bauer Albert Haake, Mittelsbüren, geleitet wurde, nahmen u. a. auch Kreisbauernführer Lür Tietjen, Vertreter der Landesgenossenschaftsbank Hannover und — damit auch sie einen guten Ueberblick über die Genossenschaftsarbeit erhalten — Angehörige der Verwaltungen der der Milchabsatzgenossenschaft Bremen wirtschaftlich verbundenen neun Milchlieferungsgenossenschaften.

Dem von Direktor Dötiger erstatteten Geschäftsbericht entnehmen wir, daß die im Jahre 1934 auf Anordnung der milchwirtschaftlichen Marktverbände in Angriff genommene molkereiwirtschaftliche Erschließung des Bremer Milcheinzugsgebietes im Jahre 1937 zum Abschluß gebracht werden konnte. In den Jahren 1934 bis 1937 hat die Milchabsatzgenossenschaft Bremen folgende Milchmengen erfaßt und verwertet:

Jahr	Anlieferung kg	Trinkmilchabsatz kg	Werkmilchverarbeitung kg
1934 ...	25 622 983	25 422 150	448 888
1935 ...	32 413 098	30 815 163	1 581 973
1936 ...	38 998 957	32 291 708	6 684 408
1937 ...	44 281 356	34 341 975	9 956 586

Die erfolgreiche Entwicklung der Genossenschaft ist aus diesen Zahlen deutlich zu erkennen. Mit ihren zehn neuzeitlich eingerichteten, leistungsfähigen Betrieben bietet die MAG. die sichere Gewähr für die gesundheitlich einwandfreie Frischmilchversorgung der Stadt Bremen.

Im Jahre 1937 wurden sämtliche Kühlstellen mit Erhitzungsanlagen und Entrahmungsmaschinen ausgerüstet. Der Hauptbetrieb nimmt die in den Kühlstellen gewonnenen Rahmmengen zur Verbutterung auf und schafft den täglichen und jahreszeitlichen Ausgleich von Milchanlieferung und Milchabsatz, die in Bremen besonders großen Schwankungen unterworfen sind. Das Einzugsgebiet der Genossenschaft wurde im letzten Jahre durch den Anschluß der Landgemeinde Borgfeld erweitert. Dadurch ist die Zahl der Milchlieferanten auf 2206 und die Zahl der Milchkühe auf 13 008 gestiegen.

Am 1. April 1937 wurde auch für das bremische Einzugsgebiet die pflichtmäßige Milchleistungskontrolle eingeführt. Die Gesamtkosten dieser Pflichtkontrolle betrugen in der Zeit vom 1. April bis zum 31. Dezember 1937 für die Kuhhalter (je Kuh und Monat 25 Pf.) 29 938,64 RM. und für die Absatzgenossenschaft 30 507,80 RM.

Der Frischmilchabsatz ist fortlaufend gestiegen. Die allgemeine Besserung der Kaufkraft der Bevölkerung, die wachsende Einwohnerzahl und die Vollbeschäftigung der bremischen Industrie wirkten sich auf den Milchverbrauch günstig aus. Neu aufgenommen wurde der Absatz von Speisequark, der in guter Qualität in ausreichenden Mengen zur Verfügung steht. Auf der Reichsnährstandsausstellung erhielten die Betriebe der Genossenschaft einen ersten Preis für Markenbutter und acht erste Preise für Vollmilch.

Die Durchschnittsanlieferung je Kuh betrug 3136 Kilogramm, der Durchschnittsfettgehalt war 3,01 Prozent. Infolge der gegenüber dem Vorjahr um 13,55 Prozent gestiegenen Milchanlieferung konnte die Butterherstellung von 176 588 Kilogramm Butter im Jahre 1936 auf 311 363,75 Kilogramm im Jahre 1937 erhöht werden. Die entrahmte Milch wurde, soweit sie nicht für die menschliche Ernährung benötigt wurde, den Milchlieferanten für die Aufzucht zur Verfügung gestellt. Es handelt sich um insgesamt 5 563 605 Liter. Die Kleinverkaufspreise sind in Bremen weit niedriger als in den meisten anderen Großstädten.

Die Milchabsatzgenossenschaft Bremen zahlte an ihre Lieferstellen RM. 6 443 148,52 Milchgeld. Die gesamten sachlichen und persönlichen Unkosten der MAG. und der neun Nebenbetriebe betrugen einschließlich Pflichtkontrolle und der Rohmilchkontrolle pro Kilogramm 1,13 Pfg. Das ist ein Betrag, wie er so niedrig kaum in ganz Deutschland zum zweiten Male angetroffen werden kann. Die Gesamtanlagen der MAG. haben einen Anschaffungswert von RM. 1 845 067,73, er steht nach Vornahme der Abschreibungen noch mit RM. 1 155 379,— zu Buch.

In kurzer Zusammenfassung hat die Milchabsatzgenossenschaft Bremen unter Einschluß der neun Milchlieferungs-Genossenschaften folgenden Vermögensstand aufzuweisen:

Aktiva	RM.	Passiva	RM.
Anlagevermögen ...	1 155 379.—	Eigenkapital	132 401.52
Beteiligungen	17 000.—	Wertberichtigung ...	96.06
Umlaufsvermögen ..	188 765.54	Bankschulden	784 801.51
		Milchwirtschaftsverb..	201 612.21
		Sonstige Schulden ..	242 643.24
	1 361 744.54		1 361 744.54

Der Mitgliederbestand am 31. Dezember 1937 ist (Zugang 156, Abgang 63) 1937 mit 11 844 Geschäftsanteilen und einer Haftsumme von 471 090 RM.

Der Jahresabschluß 1937 wurde von der Generalversammlung einstimmig genehmigt, auch wurden Vorstand und Aufsichtsrat entlastet und die statutengemäß ausscheidenden Mitglieder des Aufsichtsrates, Bauer Albert Haake und Bauer Hermann Bosse, und des Vorstandes, Bauer Georg Wait, einstimmig wiedergewählt. Die Generalversammlung erteilte ferner einstimmig ihre nachträgliche Genehmigung der für den Ausbau der Betriebsanlagen im Jahre 1937 geleisteten Aufwendungen im Betrage von 178 912,23 RM.

Nach Vornahme einer formalen Satzungsänderung und der Entgegennahme des Prüfungsberichtes über die gesetzliche Prüfung des Reichsverbandes der deutschen landwirtschaftlichen Genossenschaften — Raiffeisen — e. V. Berlin, in dem die gute und sparsame Geschäftsführung bestätigt wird, erfolgte unter „Verschiedenes“ eine Aussprache, bei der Kreisbauernführer Lür Tietjen manche Aufklärung geben konnte über Milchpreise, Rückfieferung der Magermilch, Berechnung nach Fettprozenten usw. Auch wurde, um eine bestehende Ungleichheit aufzuheben, beschlossen, daß der Vorstand prüfen soll, ob nicht ab 1. J. 1938 eine etwa fünfprozentige Verzinsung der Geschäftsanteile erfolgen kann und ob es nicht angängig ist, die Höhe der Anteile der Außenbezirke so weit herabzusetzen, daß sie mit der Höhe der Geschäftsanteile im Stadtbezirk übereinstimmen.

Vorsitzender des Aufsichtsrates, Albert Haake, schloß die Generalversammlung mit Dankesworten an den Vorstand und an alle Genossenschafter für das der MAG. entgegengebrachte Vertrauen. Er gab der Hoffnung Ausdruck, daß die bis jetzt zu verzeichnende günstige Entwicklung anhalten möge. ⊙

Leistungsschau „Sieben Jahre Bremer Jungvolk“. Es wird vom Jungvolk mitgeteilt, daß bereits erworbene Eintrittskarten für die Leistungsschau Gültigkeit haben bis einschließlich Ostermontag, dem 18. April. — Im übrigen ist für die überaus große Anteilnahme der Bevölkerung kennzeichnend, daß bis einschließlich gestern bereits nahezu 4000 Besucher gezählt wurden.

Milchverkauf an den Osterfeiertagen! Die Kreisfachschaft der Milch- und Sahnevertreiber, Bremen, teilt mit: Am Ostersonntag wird die Milch für den Ostermontag gleich mit ausgetragen. Alle Ladengeschäfte bleiben am Ostermontag geschlossen.

Sonnabenddienst am 20. April. Nach einem Erlaß des Reichsinnenministers ist am 20. April, dem Geburtstage des Führers, in allen öffentlichen Verwaltungen und Betrieben des Reiches, der Länder und Gemeinden der Dienst wie an Sonnabenden zu regeln.

Die Büros im Polizeihause bleiben am Sonnabend vor Ostern für den Publikumsverkehr geschlossen.

Warnung vor Trickdieben

Die Polizeidirektion teilt mit:

Kürzlich erschien in Neuß in einem Uhrenladen ein Unbekannter und verlangte Waren, welche nicht geführt wurden. Beim Verlassen des Ladens ließ er unbemerkt die Tür offen, kam zurück und entwendete Uhren. Er machte sich dann wieder bemerkbar und verlangte nochmals die nicht geführten Waren. Die Inhaberin lenkte er durch geschickte Unterhaltung ab. Beschreibung des Täters: 25—30 Jahre alt, 1,70 Meter groß, schlank, schmales blasses Gesicht, trug dunklen Anzug, blaue Schirmmütze, buntgemusterte Krawatte.

Desgleichen stahl in Neuß ein Unbekannter in einem Photogeschäft einen Photoapparat. Der Täter verlangte Prospekte und benutzte die Abwesenheit der Verkäuferin zum Diebstahl. Er gab dann an, keine Zeit zu haben und verließ schnell den Laden. Vor dem wahrscheinlich gleichen Täter wird bereits in der Fachzeitschrift „Photo-Fachhändler“ Nr. 7/38 gewarnt. Beschreibung des Täters: 30—35 Jahre alt, groß, kräftig, dunkelblonde Haare, volles, gesundes Gesicht, trug hellen Gabardinemantel.

Erfahrungsgemäß wechseln diese Diebe ihr Tätigkeitsfeld, und es ist nicht ausgeschlossen, daß sie auch in Bremen auftreten. Beim Auftauchen verdächtiger Elemente benachrichtige man sofort den nächsten Polizeibeamten oder die Kriminalbereitschaft im Polizeihause, Anruf 214 11 und 215 11.

Wenn Holzspäne dicht am Ofen liegen ... In einer Tischlereiwerkstatt, die im Obergeschoß eines Hofgebäudes an der Muggenburger Straße untergebracht ist, entzündeten sich Mittwoch um 14.15 Uhr Holzspäne, die in der Nähe eines gemauerten Leimofens aufbewahrt wurden. Da der Ofen baufällig ist, dürfte hier ein Funke herausgefallen sein, der die Holzspäne in Brand gesetzt hat. Die Feuerlöschpolizei wurde glücklicherweise schnell genug gerufen, so daß es der Wehr gelang, das Feuer bald zu löschen, ehe es größeren Umfang angenommen hatte. — Wer leicht brennbare Gegenstände in der Nähe eines Ofens aufbewahrt, handelt fahrlässig! ×

Westfälische HJ. in Bremen

Jungs aus dem Land der Roten Erde erhielten einen Bremen-Besuch geschenkt

Das Gebiet Westfalen der HJ. zog in der Gebietsführerschule Haldem am Dümmer 200 HJ.- und Jungvolk-Führer zur Arbeitsleistung eines Arbeitsdienstes zusammen. Diesen Jungen war die Aufgabe gestellt worden, den Park und den landwirtschaftlich genutzten Boden der Schule, die schon seit anderthalb Jahren in Benutzung ist, herzurichten. Trotz Regen, Schnee und Hagel wurde mit Fleiß an die Arbeit herangegangen. Der Park wurde von jedem überflüssigen Bewuchs gesäubert, Beete wurden umgegraben, Hecken wurden ausgebessert und die Wiesen des 240 Morgen großen Besitzes wurden drainiert. Als Dank und Anerkennung für die wirklich tüchtige Arbeitsleistung wurde den jungen Führern zum Abschluß dieses Gemeinschaftsdienstes eine Tagesfahrt nach Bremen bewilligt. Gestern morgen traf die Kolonne in Omnibussen beim Bremer Hauptbahnhof ein. Kameraden der Kulturstelle der HJ., denen sich Marine-Hitler-Jugend zugesellt hatte, empfingen die Jungen aus dem Lande der Roten Erde und zeigten ihnen die Schönheiten und Sehenswürdigkeiten unserer Stadt. Der Besichtigungsrundgang führte zunächst in das Deutsche Kolonial- und Ueberseе-Museum, von dort aus durch die innere Stadt mit Rathausbesichtigung. Mittagsrast wurde in der Jugendherberge gemacht, die, da sie nur eine Behelfseinrichtung ist, den Jungen nicht imponieren konnte. Eine Hafenrundfahrt schloß sich an. Auf dieser Fahrt wurden insgesamt vier Dampfer besichtigt. Die Landratten konnten einmal nach Herzenslust durch alle Räume eines modernen Frachters klettern. Mit einem Besuch der Aufführung des Staatstheaters „Thors Gast“ wurde der Ausflug nach Bremen abgeschlossen. Noch am Abend wurde die Heimfahrt angetreten. Trotz des unfreundlichen Wetters waren alle HJ.- und DJ.-Führer von dem Bremer Erlebnis begeistert. Sie lernten unter sachkundiger Führung die alte und doch immer junge Hansestadt in ihrer Bedeutung als „Schlüssel zur Welt“ kennen. ⊙



Neuer Leiter für die Gebietsführerschule

Obergebietsführer Lühr Hogrefe verabschiedete Oberbannführer Reck — Seit 1933 über 3000 Führer in Rumühle geschult



Obergebietsführer Lühr Hogrefe vor den Lehrgangsteilnehmern. Hinter ihm Bannführer Wedewen, der neue Leiter der Gebietsführerschule Aufn.: Sommer

Vor dem 55. Lehrgang der Gebietsführerschule „Hans Hoffmann" des Gebietes Nordsee (7) in Rumühle verabschiedete gestern Obergebietsführer Lühr Hogrefe den bisherigen Leiter der Schule, Oberbannführer Reck, und übertrug die Leitung Bannführer Wedewen.

Die Schulung der HJ.- und DJ.-Führer war und ist auch heute noch eine der wichtigsten Aufgaben der Hitler-Jugend. Durch den Millionenzuzug nach der Machtergreifung wurde die Lösung dieser Aufgabe entscheidend für die Entwicklung der HJ. So entstanden im August und September 1933 die ersten Schulen und bereits Ende 1933 besaß jedes HJ.-Gebiet seine eigene Führerschule. Für das HJ.-Gebiet Nordsee (7) wurde die erste dieser Schulen am 1. Oktober 1933 in Rumühle eingeweiht, und ihrer Bestimmung übergeben. Mit der Leitung der Schule wurde damals Oberbannführer Reck beauftragt, der nun am gestrigen Tage nach viereinhalbjähriger Tätigkeit die Leitung an Bannführer Wedewen übergab. Bannführer Wedewen, der bisher als Hauptreferent in der Adjutantur des Reichsjugendführers tätig war, kommt aus dem Gebiet Nordsee. Im Jahre 1931 führte er einen Jungbann im Emsland und übernahm dann am 1. Oktober 1934 die Führung des HJ.-Bannes Osnabrück, die er bis zum 1. Oktober 1937 innehatte. Bei der Einweihung des „Hermann-Göring-Heimes der HJ." in Melle wurde Bannführer Wedewen von Baldur von Schirach in seine Adjutantur berufen.

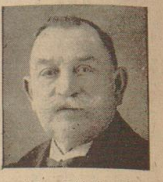
Auf dem Hofe der Gebietsführerschule „Hans Hoffmann" war der 55. Lehrgang angetreten, vor dem Obergebietsführer Lühr Hogrefe die Uebergabe vornahm. Er würdigte besonders die Verdienste, die sich Oberbannführer Reck in der Ausrichtung der Führerschaft des Gebietes Nordsee in 54 Lehrgängen mit über 3000 Führern erworben hat. Seine vorbildliche Arbeit an der weiteren Schulung und Ausbildung der Jungen hat sich für die HJ.- und DJ.-Führer, die hier drei Wochen im Kursus waren, als Beispiel ausgewirkt; denn gerade seine Arbeit als Führerschulleiter war in den Jahren mitbestimmend für den Leistungsstand und das Auftreten der HJ.-Einheiten. Und so fühle er sich, wie der Obergebietsführer sagte, verpflichtet, ihm im Namen der gesamten Hitler-Jugend des Gebietes Nordsee seinen herzlichen Dank für die Treue und Pflichterfüllung auszusprechen.

Obergebietsführer Lühr Hogrefe ernannte Oberbannführer Reck mit Wirkung vom 1. Mai 1938 zum Stabsleiter des Gebietes Nordsee. Der bisherige Stabsleiter, Oberbannführer Wilhelm Gause, wird mit Wirkung vom 1. Mai 1938 als Verbindungsführer des Obergebietsführers zum Gauleiter von Ost-Hannover und der Regierungspräsidenten in Lüneburg und Stade mit dem Sitz in Lüneburg tätig sein.

Nachdem der Obergebietsführer die Leitung der Führerschule Bannführer Wedewen übertragen hatte, richtete er noch einige begeisternde Worte an den angetretenen Lehrgang und forderte die Jungen auf, in ihren Einheiten Jungen heranzubilden, die wirklich einmal Kämpfer und Willensträger des Führers sein werden. Sie als Führer des Jungvolks müssen immer als ganze Kerle von Ihren Jungen stehen und ihnen die Ideale dieser großen Zeit vorleben. Wenn Sie dieser Wille beherrscht, dann werden Sie sich niemals von diesem Wege der Pflichterfüllung und des Einsatzes für ihr Volk abbringen lassen. K. S.

Goldene Hochzeit





Am heutigen 14. April feiern Heinr. Ellebrecht und Frau Adeline, geb. Kimker, Heidbergstraße 66, das Fest der goldenen Hochzeit in voller Rüstigkeit. Beide führen noch ein Kolonialwarengeschäft und stehen im 70. Lebensjahr. Möge dem Jubelpaar ein ruhiger und zufriedener Lebensabend beschieden sein. Aufn.: Stüben (2)

Hinweise

(Die hier folgenden Mitteilungen gehören zum Anzeigenteil!)

Philharmonische Gesellschaft

Heute u. morgen Matthäus-Passion

von Joh. Sebastian Bach im Dom. Leitung: Generalmusikdirektor H. Schnackenburg. Solisten: Adelheid Armbruster, Sibylla Plate, Heinz Marten, Joh. Willy, Willy Schoeneweiß. — Das Staatsorchester. Der Philharmonische Chor. — Karten bei Praeger & Meier, Bischofsnadel 1 und Abendkasse.

Gottesdienst-Anzeigen

Bremische Evangelische Kirche

Es bedeuten: A = Abendmahl, K = Kindergottesdienst, T = Taufen.

Gründonnerstag, den 14. April 1938

I. Stadtgebiet

St.-Petri-Dom: 17 Rahm, A.
U. L. Frauen: 19 Frick, A.
Friedenskirche: 20.15 Mießner, A.
Gröpelingen, 20 Gensch, A.
Hastedt: 18 Dargel, A.
Luthergemeinde: a) Gemeindehaus **Sommerstraße:** 18 Vogt, A. b) Gemeindehaus **Landshuter Straße:** 20 Berkuleit, A.
Alt-Pauli: 20 Mallow, A.
St. Remberti: 18 Mülle, A.
St. Stephani: a) **Alt-Stephani:** 20 Friese, A. b) **Wilhadi** 20 Arlt, A. c) **Immanuel:** 20.30 Denkhaus, A.

II. Landgebiet

Arsten: 19 Wahle, A.
Oberneuland: 20 Reuschke, A.
Wasserhorst: 10 Thyssen.
Altenheim=Osterholz: 16 Reuschke, A.

Karfreitag, den 15. April 1938

I. Stadtgebiet

St. Ansgarii: 10.15 Leonhardt, A. 18 Bode.
St.-Petri-Dom: a) Dom: 8.30 Mauritz, 10.15 Landesbischof Weidemann, A. b) **Aufbauschule Hamburger Straße:** 10.15 Schwenker, 10.45 T derf.
U. L. Frauen: 10.15 Jeep, A. 18 Wilken, A.
Friedenskirche: 10 Urban, A. 18 Mießner, A.
Grambke: 10 Heider, A.
Gröpelingen: 10 Gensch, A. 11.15 K derf.
Hastedt: 10 Köper, A.
Horn: 10 Felsenfeld, A.
St. Jakobi: 10.15 Lange, A.
Luthergemeinde: a) Gemeindehaus **Sommerstraße:** 10 Vogt, A. b) Gemeindehaus **Landshuter Straße:** 10 Berkuleit, A.
St. Martini: 10.15 Jeser, A.
St. Michaelis: 10.15 Hackländer, A. 12.15 T derf. 18 Hackländer, A.
Oslebshausen: 10.15 Schmidt. 11.30 A.
St. Pauli: a) **Alt-Pauli:** 10 Finke, A. 18 Mallow, A. b) **Zion:** 10 Kramer, A. c) **Hohentor:** 10 Richtmann, A.
Rablinghausen: 10 Paul Meyer, A.
St. Remberti: 10 Schumburg, A.
St. Stephani: a) **Alt-Stephani:** 10 Greiffenhagen, A. 18.00 Friese, A. b) **Wilhadi:** 10 Penzel, A. 18 Arlt, A. c) **Immanuel:** 10 Denkhaus, A.
Walle: 10 Klein, A.
Woltmershausen: 10.15 Fr. W. Meyer, A.
Brem. Heil- und Pflegeanstalt: 16 Reuschke, A.
Diakonissenhaus: 10 Woche, A.
Deutsche Seemannsmission: 20 Abendandacht.

II. Landgebiet

Arsten: 9.30 Wahle, A.
Borgfeld: 10 Mohrmann, A.
Kirchhuchting: 10 Wessels, A. 17 Jarck, A.
Mittelsbüren: 14 Heider, A.
Oberneuland: 10 Reuschke, 11 A.
Seehausen: 10 Jarck, A.
Wasserhorst: 10 Thyssen, A.
Altenheim Osterholz: 9 Reuschke.

Hier spricht die Deutsche Arbeitsfront

Maschinenschreiber und Maschinenschreiberinnen zur Leistungsprüfung antreten

Die Deutsche Arbeitsfront führt gemeinsam mit der Deutschen Stenografenschaft in der Zeit vom 21. bis 24. April d. J. das erste Reichsleistungsschreiben auf der Schreibmaschine durch. In einem bisher noch nicht dagewesenen Ausmaße treten hierzu alle Maschinenschreiber und Maschinenschreiberinnen an, um sich der Leistungsprüfung zu unterziehen. Die Möglichkeit zur Teilnahme ist für jeden offen, ganz gleich, ob Anfänger, Durchschnitts- oder Meisterschreiber.

Die in Bremen für das Reichsleistungsschreiben auf der Schreibmaschine getroffenen Vorbereitungen lassen schon heute auf eine starke Beteiligung schließen. Eine ganze Reihe von Betrieben hat sich geschlossen zu dieser Leistungsprüfung gemeldet. Bei mindestens 10 Teilnehmern findet die Abnahme im Betriebe statt. Diese betrieblichen Leistungsprüfungen finden am 21. und 22. April statt. Für alle anderen Teilnehmer, die keine Möglichkeit haben, im Betriebe mitzuschreiben, wird das Reichsleistungsschreiben am Sonnabend, 23., und Sonntag, 24. d. M., im Reinhold-Muchow-Haus durchgeführt. Maschinen stehen hier in genügender Anzahl zur Verfügung.

Alle Maschinenschreiber und Maschinenschreiberinnen werden nochmals aufgefordert, diese Möglichkeit einer Leistungsprüfung wirklich auszunutzen! Jeder Teilnehmer erhält für seine abgegebene Arbeit, wenn sie brauchbar ist, eine Leistungsbescheinigung, mit der jederzeit die Kenntnisse auf der Schreibmaschine nachgewiesen werden können. Anmeldungen sind umgehend, spätestens aber bis zum 19. April, an die Geschäftsstelle des Reinhold-Muchow-Hauses, Am Wall 179/80, zu richten.

Die Deutsche Arbeitsfront

Donnerstag, 14. April

Ortswaltung Steintor. Stabswalterführung um 20.30 Uhr bei Schreiber.
Ortswaltung Buntentor. Sportabend von 20—22 Uhr in der Schule Konsulstraße.
Ortswaltung Findorff. Amtswalterführung um 20.30 Uhr bei Stein.
Ortswaltung Neustadt-Nord. Sitzung sämtlicher Blockwalter der Zelle 04 um 20.30 Uhr bei Buchholz, Gr. Annenstr. 8—9.
Ortswaltung Hastedt. Zellenwalterführung in der Dienststelle um 20.30 Uhr.

Die Deutsche Arbeitsfront
NS.-Gemeinschaft „Kraft durch Freude"
(Die hier folgenden Mitteilungen gehören zum Anzeigenteil)

„Sportamt"
Achtung! Achtung! Achtung!
Alle Kurse, die keine Vorbereitungen für den 1. Mai treffen, fallen bis einschl. 20. April aus.
Amt „Wandern"

Fahrt nach Visen—Heiligenberg (Radwanderung). Treffen am 15. April um 7 Uhr Grünenkamp, Wandergruppenführer Henrichs. Treffen am 17. April um 6 Uhr Grünenkamp. Wandergruppenführer Jacks.

Radwanderung durch die Lüneburger Heide. Treffen am 15. April um 8 Uhr Domshof/Dom. Wandergruppenführer: Hilfers.

Radwanderung zum Weserbergland. Treffen 15. April um 7 Uhr Osterdeich/Altenwall. Wandergruppenführer Busefist.

Die geborgte Leiter brach zusammen. An einem Haus der Hollunderstraße waren zwei Hausbewohner am Mittwoch um 16.30 Uhr damit beschäftigt, die Dachrinnen zu säubern. Sie hatten sich zu diesem Zweck eine Leiter geliehen. Als der eine der Männer die Leiter herunterstieg und sich etwa auf halber Höhe befand, brach die Leiter in sich zusammen und riß den Mann mit sich in die Tiefe. Er mußte schwer verletzt mit einer Gehirnerschütterung ins Krankenhaus gebracht werden.

Deutsches Kolonial- und Ueberseo-Museum. Das Museum ist am Karfreitag geschlossen. Es ist geöffnet am Sonnabend von 10 bis 16 Uhr, am 1. Ostertag von 10 bis 14 Uhr, am 2. Ostertag ist das Museum geschlossen.



Hohes Alter

Frau Marie Gösel, Korffsdeich 13, wird am heutigen Donnerstag 75 Jahre alt. Sie ist noch gesund und rüstig.

Silberhochzeit. Am morgigen 15. April feiern Carl Schmidt und Frau, Langemarckstraße 279, das Fest der silbernen Hochzeit.

FOTO-Amateure! Die Hauff-Sonder-Post in jedem Hauff-Film enthält immer neue Fototips für bessere Aufnahmen, ferner eine Belichtungstabelle für das ganze Jahr und einen Scheck für echte Fotoserien mit den schönsten Aufnahmen aus der ganzen Welt

STAATSTHEATER

Heute, 20 Uhr, Do.-Gruppe A Ende ungefähr 22.30 Uhr
Fr., 20 Uhr, f. d. Ell.-Standarte 75
Thors Gast
Von O. Erler
Sbd., 20 Uhr, Sbd.-Gruppe A
La Bohéme
Oper von G. Puccini
So. (1. Ostertag) 15 Uhr Ganz kleine Preise: 0,35—2,70 M
Liebe in der Lerchengasse
Operette von A. Wetterling
19.30 Uhr, Sbd.-Gruppe B
In neuer Einstudierung!
Margarethe
Oper von Ch. Gounod
Mo., 15 Uhr Ganz kleine Preise: 0,35—2,70 M
Der Zigeunerbaron
Operette von Joh. Strauß
20 Uhr, Außer Platzmiete
Das Land des Lächelns
Operette von Fr. Lehar

SCHAUSPIELHAUS

Heute, Donnerstag, 8 Uhr, Ende 10.15. 18. Ka.-Frei. Wieder ein brillanter Kurt Götz m. Hans Tannert i. d. Hauptrolle
Die Mücke und der Elefant
(Hokuspokus)
lustspiel in drei Akten
Freitag: Karfreitag O
Der Sturz des Ministers
Sonnabend: nachm. 4 Uhr O
10. Sonnabend-Nachmittag
Zweigespann
Sonnabend, abends 8 Uhr, 18. Ka.-So.
Die Mücke und der Elefant
(Hokuspokus)
Unser Osterprogramm
Sonntag: nachm. 4 Uhr O
Zweigespann
Sonntag: abends 8 Uhr
Die Mücke und der Elefant
(Hokuspokus)
Montag: nachm. 4 Uhr O
Zweigespann
Montag: abends 8 Uhr (Außer Abonn.)
Die Mücke und der Elefant
(Hokuspokus)

VARIETÉ-SENSATIONEN CASINO
16. bis 30. April
Letzte Gelegenheit! **ARKADIA** **GROSS-BREMEN** Viel Vergnügen!
3 Heldts Sensationell schöner Musikakt
2 Attraktionen: Erit & Curit Duo Kozlo
Preisskat Heute großer Geld-Preis-Skat Anfang 21 Uhr. Githorn, Georgstraße 37
Ringkampf
Freitagabend 8.30 Uhr: Großkampftag
Wiesberger, Deutschösterreich ● **Rauer,** Estland
Mosig, Breslau ● **Mrna,** Tschechoslowakei
Belgasem Kalout, Araber ● **Löh,** Saarbrücken
Rau, Brandenburg ● **Schulz,** Hamburg
Benold, Wien ● **d'Oliveira,** Portugal
Nach dem 3. Kampf wird der Pole Gestwinski versuchen, einen T-Träger von 8 Meter Länge und 14 cm Höhe durch Belastung von 30 Personen über seine Schultern zu einem Winkel biegen zu lassen. Außerdem wird Gestwinski einen Abschnitt aus seinem täglichen Morgen-Training vorführen und wird hierbei Leistungen zeigen, welche unglaublich erscheinen.
Centralhallen

Hotel Vereinshaus Bielefeld
Großes Haus mit gutem Ruf
Grollander Krug
Inhaber: Johann Addicks
Duckwitzstraße 271
Wieder-Eröffnung und Einweihung
des Erweiterungsbaues
heute
Donnerstag, den 14. April 1938

Harms Café Central
Heute Donnerstag
Bunter Abend
Jeden Sonntag von 5 bis 7 Uhr
Tanztee

Ihre Couch, Ihr Sofa, Ihr Sessel muß vom Fachmann sein.
J. H. Fricke
Langemarckstraße 152

KARTEIKARTEN für viele Zwecke vorrätig. Extraanfertigungen
DANIEL SCHAD, Langenstr. 30

Drucksachen — Bremer Zeitung

Auto- und Motorradmarkt
Victoria BMW Ardie Starex UT Puch Favorit Standard Hecker Maico
sofort lieferbar
Bundgaard & Sohn

Nur Ia Qualität!
Alter Klarer, 32% 1/1 Fl. 1.60
Alter Klarer „ 1-Ltr.-Fl. 2.10
Nordhäuser „ 1-Ltr.-Fl. 2.20
Verdener „ 1-Ltr.-Fl. 2.20
Stemmer Dickmaisch-Korn 32%, 1-Ltr.-Fl. 2.50
Alter Doppelkorn.. 38%, 1-Ltr.-Fl. 2.00
Elmendörfer Korn .. 32%, 1-Ltr.-Fl. 2.45
Elmendörfer Korn .. 35%, 1-Ltr.-Fl. 2.00
Alter Jagdkorn..... 40%, 1-Ltr.-Fl. 2.20
Alter westfäl. Edel-Korn 40%, 1-Ltr.-Fl. 2.40
Likör „Hausmarke"..... 1/1 Fl. 2.50
Alter deutscher Weinbrand-Verschnitt..... 38%, 1-Ltr.-Fl. 2.90
do. ..... 38%, 1/1 Fl. 2.30
Preise einschließlich Glas
Frischer **Maitrank** von Mer Mosel..... **1.20**
Friedrich Buhenne WEIN- U. SPIRITUOSENGROSSHANDLUNG BORSIGSTR. 24466 OSTERTOR 38 Ich schicke alles sofort

Genußmittel
Heute Donnerstag, Freitag früh bis 10 Uhr, Sonnabend lebendfrisch.
Hechte, Barsch, Zander, prima Kochschellfisch 20 Pfg., Heringe 15 Pfg., Goldbarsch 20 Pfg., Kabeljau 20 Pfg.
J. Fiechtmann, Schlachte, Kaiserbrücke

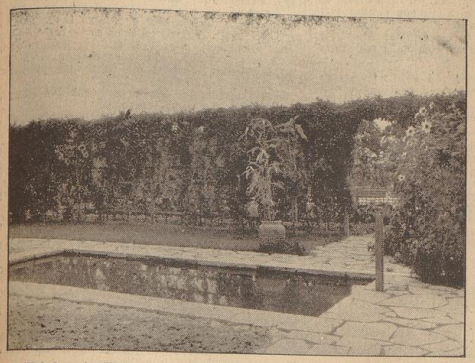
Ostersonntag, den 17. April 1938, pünktlich um 20 Uhr
Die Deutsche Arbeitsfront
NSG. Kraft durch Freude
Kreisdienststelle Bremen
Rundfunk-Konzert
des Senders Bremen
aus dem großen Saal der »Glocke«
Was jeder kennt und jeder mag — ein Extra-Ei zum Ostertag!
Mitwirkende: Staatsopernsängerin Lea Pilli, Weimar, Sopran - Rupert Glawitsch, Staatstheater Bremerhaven, Tenor - Ernst Müller, Staatstheater Bremerhaven, Baß - Helga Schöne, Bremen, Klavier - Jan Gesterkamp, Hamburg, Violine - Liedertafel Findorff, Bremen. Leitung: Theo Holterdorff - Orchester Bremer Stadtmusikanten - Gesamtleitung: Reinhold Krug

Kleingarten und Siedlung

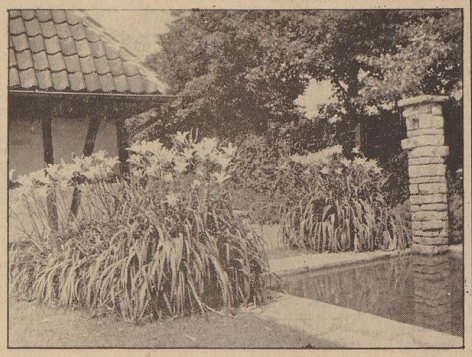
Wochenbeilage der »Bremer Zeitung« // Nummer 15 // Donnerstag, 14. April 1938

Das Planschbecken und der Spielrasen

Luft, Licht und Sonne sind die heutigen Anforderungen im Haus und das Leben im Garten



Erholung im Kleingarten: Planschbecken im Rasen



Laube — Rasen — Wasser — Blumen, eine Einheit

Aufn.: W. Müller (2)

Das Frühjahr ist die Zeit neuen Kräfteinsatzes im Garten, es ist die Zeit, in der die neue Bestellung der Gartenbeete beginnt, ist aber auch die Zeit, in der die im Winter durchdachten Aenderungen, Umgestaltungen und Verbesserungen im Garten vorgenommen werden. — Luft, Licht und Sonne sind die Anforderungen, die wir an das heutige Wohnen stellen. Im Garten gesellt sich das Wasser diesen dreien hinzu, sei es als zierendes Element in Form eines Teiches, verbunden mit dem Rüstschen als Vogeltrunnen, oder vor allem als Plansch- und Badebecken, einem Bestandteil, den die heutige Zeit im Zeichen einer gesundheitlichen Gymnastik und sportlichen Betätigung eines jeden einzelnen auch im Garten fordert. Besonders ist es hier das Planschbecken, dem größte Beachtung zur allgemeinen Freude unserer Kleinen und Kleinsten zu schenken ist. Verbunden mit einer Rasenfläche als Spiel- und Tummelplatz ist dieser Gartenteil nächst der ausgesprochenen Kulturfläche auch im räumlich beschränkten Siedler- und Kleingarten eine dem Vorteil der Familie dienende Notwendigkeit. Bei geschickter Anlage und Raumverteilung ist dieser Erholungsgarten zum anderen sehr gut geeignet, einen wesentlichen Bestandteil des restlichen ausgesprochenen Ziergartenteiles zu bilden; da dieser meist nur allzuklein bleiben muß, vergrößern sich so der Erholungsgartenraum und der Ziergartenteil gegenseitig vorteilhaft. Heute darum ein Wort über die Anlage eines Plansch- und Badebeckens.

Ganz kurz im folgenden einige wesentliche technische Einzelheiten. Als Platz des Beckens und der anschließenden Rasenfläche ist naturgemäß ein möglichst sonniger zu wählen. Der Bodenaushub wird im anliegenden Gartenteil verwendet. Das Mindestgrößenmaß sollte nicht unter 3 mal 4 Meter sein. Beim Planschbecken beträgt die größte Tiefe ca. 60 bis 80 Zentimeter. Die Anfangstiefe an der Beckenseite, der die Rasenfläche vorgelagert ist, wird sehr flach genommen, schon 15 bis 20 Zentimeter genügen; langsam abfallend wird erst die endgültige Bodentiefe erreicht. Auf diese Weise wird ein leichtes und ungehindertes Spielen und Planschen der Kinder ermöglicht, Wasserfläche und Rasenfläche werden eine Einheit. Nach Herstellung der Seitenwände, ca. 15 Zentimeter stark, wird die Bodendecke in ebensolcher Stärke in Kiesbeton (zur ganz besonderen Festigkeit und bei größeren Ausmaßen noch mit Eisen armiert) hergestellt. Die Seitenwände wurden über die Bodentiefe hinausgehend fundiert, besonders an den vier Ecken. Der Abfluß wird durch ein herausnehmendes Ueberlaufrohr oder durch einen Verschlußstopfen auf dem Bodengrund der nächsten Entwässerung angeschlossen. Die Wasserzufuhr geschieht am besten durch eine Brausevorrichtung, die in Verbindung mit einer Kletterpflanze gleichzeitig ein architektonisch gut wirkendes Gartenstück bilden kann. Die Säule wird in demselben Material hergestellt, aus dem die Abdeckung der Seitenwände besteht. Für solche Beckenabdeckungen eignen sich besonders gut die Natursteinplatten der Wesersandsteinbrüche unserer Heimat oder auch Klinkersteine. Die ersten zwei Meter, die der Eingangsseite des Beckens vorgelagert sind, werden mit Platten desselben Materials — in einer Aschenschicht verlegt — versehen, um so die anschließende Rasenfläche zu schonen. — An Stelle des Planschbeckens werden wir dann, wenn kleinere Kinder nicht mehr in der Familie sind, das überall gleich tiefe Badebecken bauen. Schon eine Tiefe von 1 bis 1,20 Meter ermöglicht ein ungehindertes Schwimmen. Vorteilhaft ist bei solchen Badebecken, die zum Schwimmen ausreichende Größe erhalten sollen, (2—3 mal 4—6 Meter), eine Abrundung der beiden Schmalseiten, so daß das Becken an diesen Schmalseiten in zwei Halbkreisen ausmündet. — In geschickter Bauweise läßt sich auch das flache Planschbecken mit einem Badebecken verbinden; ebenso wie man auch beiden noch das flache Wasserbecken für Wasserzierpflanzen anschließen kann. — Die diesen Plansch- und Badebecken anschließende Rasenfläche ist ihrer starken Benutzung entsprechend dauerhaft anzulegen. Auf einem möglichst festen Bodengrund, in dessen oberer leicht gelockerter Schicht die Saat eingebracht wird, ist zu achten. Ein starker Zusatz von Klee zur üblichen Rasenmischung ist des dadurch dichteren Wuchses wegen anzuraten. — Planschbecken und Rasenfläche werden mit geeigneten Ziergehölzen umpflanzt, so daß ein abgeschlossenes Plätzchen entsteht. Einfach errichtete Spalierwände mit Schlingern berankt bieten ebenfalls bald einen zu einer dichten Pflanzenwand ausgewachsenen Schutz und tragen wesentlich zur vorteilhaften Raumbildung im Garten und zur schönen Gartenwirkung bei. — Die Größe dieser Spielwiese sollte mindestens das Doppelte bis zum Dreifachen des Beckens betragen.

Erst wer selbst beobachtet hat, welche Freude diese Gartenecke für groß und klein bereitet oder gar längere Zeit diese Freude im Garten genießen konnte, wird diesen Gartenteil nie mehr missen mögen und erkennen, daß auch das Planschbecken und die anschließende Spielwiese zum schönen Nutzen gereicht.

Willi Müller

Was bietet die Reichsgartenschau?

Obwohl die 2. Reichsausstellung des deutschen Gartenbaues in Essen, kurz „Reichsgartenschau" genannt, bereits am 26. April 1938 ihre Pforten öffnet, um sie erst Anfang Oktober wieder zu schließen, steht sie doch in enger Beziehung zu dem in Berlin stattfindenden XII. Internationalen Gartenbaukongreß. Denn es ist selbstverständlich, daß auch der größte Teil unserer ausländischen Gäste irgendwie den Weg über Essen nehmen wird, wenn die Gäste nicht überhaupt den Ausflang des Kongresses in Essen in Verbindung mit den Schlußreisen miteinander wollen. Dazu besteht um so mehr Anlaß, als im Ausstellungsgelände am 21. August 1938 der größte deutsche Reichsgartenbautag stattfindet, der Tausende deutscher Gärtner vereinigt, um die für ihre Zukunftsarbeit maßgebenden Richtlinien zu erhalten.

Die „Reichsgartenschau" ist nicht nur eine Schau, die sich an die breite Masse des Volkes wendet um in allgemeiner Form für die Gartenkultur zu werben, sondern sie bietet zugleich die Grundlage zum friedlichen Leistungswettkampf der deutschen Gartenbaubetriebe untereinander. D. h. sie gibt einen Querschnitt und Ueberblick über die Leistungsfähigkeit des deutschen Gartenbaues. Der starke Zustrom aus Gärtnerkreisen und aus allen am Gartenbau besonders interessierten Volksschichten — es sei nur an die Kleingärtner und Kleinsiedler erinnert — gab daher Anlaß, auch den belehrenden Teil der Ausstellung besonders auszubauen.

So vermag diese Reichsgartenschau auf einem Gesamtgelände von 40 Hektar im Freiland und ihren großen Hallen jedem etwas zu bieten. Der Gartengestalter findet ebenso wie der Gartenausführende zahlreiche Beispiele der Gestaltung und Ausführung von Gärten mit einer ergänzenden Lehrschau, die sich einerseits mit den mancherlei Werkstoffen des Gartenausführenden befaßt, andererseits aber auch eine Sonderschau der technischen Betriebsmittel zeigt, in der die von der Studiengesellschaft für Technik im Gartenbau empfohlenen Geräte zur Ausstellung gelangen. An dieser ist jeder Gärtner und jeder Obst- und Gemüsebauer ebenso interessiert wie an der diese Sonderschau ergänzenden Industrieschau, die z. Zt. des Kongresses uns des Reichsgartenbautages ihren Höhepunkt findet.

Baumschuler, Gartenausführende, Gartengestalter finden nicht nur in der Verwendung der Gehölze in den Einzelgärten Anregung, sondern vor allem auch in den Gehölzsammlungen des botanischen Gartens, der einen Teil der Ausstellung bildet, und in den mit ihm verbundenen Ausstellungen der Baumschulen sowie in der Sonderschau, die die Deutsche Rhododendron-Gesellschaft Bremen, zur Durchführung bringt. Zahlreiche Staudenpflanzen mit guten Sortenzusammenstellungen sowie wertvolle Studienmöglichkeiten zur Ausweitung der Pflanzenkenntnis, während an anderen Stellen die Sommerblumen-Sortimente für Ergänzung sorgen.

Kleingärtner, Kleinsiedler, Erwerbsobstbauer, aber auch Baumschuler und Gartenausführende werden die Obstbaumpflanzungen, die vor allem die Bedeutung des Spindelbusches für den kleinen Garten und für den Qualitätsobstbau erkennen lassen, besonders interessieren.

Der Blumen- und Zierpflanzenanbauer findet nicht nur in allen Teilen der Freilandschau Studienmöglichkeiten, für ihn sind besonders die Hallensonderschauen nützlich, die ja allein die Möglichkeit der Topf- und Schnittpflanzenschauen ergeben und bei der Augustsonderschau zugleich zeigen. Hier ergibt sich ein besonders wertvoller, die Verwendung der Blumen in der Binderei, wenn auch gedrängter Querschnitt durch die Spitzenleistungen deutscher Gartenbaubetriebe. Sehr viele Gäste werden erfreut sein, in der Kolonialpflanzenschau, die in besonderen Gewächshäusern untergebracht ist, gärtnerische Kulturpflanzen mit anderen Nutzpflanzen ihres Heimatgebietes wiederzufinden.

Angedeutet sei noch, daß die Lehrschauen des Reichsnährstandes im Freien und in der Sonderhalle ebenso wertvolle wie anregende Ergänzungen dieser Gartenschau bringen werden. Das gleiche gilt für die große internationale Pflanzenschau, die die Sektion Gartengestaltung des Internationalen Gartenbaukongresses in der Reichsgartenschau durchführt.

„Angora- und Bienenzucht"

Am 21. April um 20 Uhr findet in der Gewerbeschule an der Weserbahn ein Vortrag von Ripper mit dem Thema: „Angora- und Bienenzucht" statt. Der Eintritt ist frei. Alle Kleingärtner und Siedler werden auf diesen Vortrag hingewiesen.

Frühmölle, Juliniere und Frühgold

Welche Kartoffelsorten pflanze ich an Stelle der Erstlinge?

Es ist allgemein bekannt, daß die Sorte Dt. Erstling — früher auch vielfach Tafelkönig, Glücksstädter usw. genannt — jetzt im Frühjahr nur noch sehr schwer oder gar nicht zu kaufen ist. Die Knappheit der Erstlinge dürfte darauf zurückzuführen sein, daß diese Sorte vorzugsweise im Herbst gehandelt wird und von den Großanbauern der Frühkartoffelerzeugergebiete aufgenommen wird. Andererseits erklärt sich der Mangel dieser Sorte dadurch, daß der Reichsnährstand den Anbau der Sorte Erstling infolge ihrer Krebsanfälligkeit immer weiter zurückdrängt und den Züchter veranlaßt hat, mehr und mehr eine Umstellung auf krebsfeste Frühsorten vorzunehmen. Zur Zeit ist vom Reichsnährstand bestimmt, daß die Erstling-Anbauer ihre Anbaufläche in dieser Sorte um 25 Prozent verringern müssen, d. h. es werden jedes Jahr um weitere 25 Prozent geringere Flächen Erstling zur Anerkennung zugelassen. Ferner dürfen Anbauer, die gerne erstmalig Erstling zur Saatgewinnung anbauen wollen, nicht zur Anerkennung in dieser Sorte zugelassen werden. Entscheidend aber ist, daß ab 1940 überhaupt keine Erstling mehr zur Saatgewinnung angebaut werden dürfen.

Entsprechend der Einschränkung dieser Sorte kommt gewiß jeder Bauer, Kleingärtner, Siedler usw. zu der Ueberlegung:

Welche Sorte baue ich an Stelle der Erstling?

Heute sei vorweg gesagt, daß alle Züchter auf das äußerste bemüht sind, den Verbrauchern Erstling-Ersatzsorten zu schaffen. In den nächsten Jahren dürften auch ausgesprochene Ersatzsorten bzw. Sorten, die der Erstlingung sehr nahestehen, wie z. B. Frühhote, Sieglinde usw. genügend am Markt sein. Zur Zeit sind als Ersatzsorten folgende zu erwähnen:

Frühmölle, Juliniere, Frühgold, Flava.

Bei der Frühmölle handelt es sich um eine frühreifende Sorte vom Erstling-Typ. Die Knolle ist langoval, mit flachen Augen und hellgelbem Fleisch. Sie bringt überwiegend mittelgroße bis große Knollen und liefert vorgekeimt sehr frühzeitig marktfähige Ware. Ihr Speisewert wird allgemein gut beurteilt. Früh geerntet, dürfte die Speiseeigenschaft kaum hinter der der Erstling zurückstehen. Ihre besondere Eignung besteht darin, daß sie sehr dankbar für das Vorkeimen ist.

Die Julikartoffel, auch vielfach Juliniere genannt, ist ebenfalls eine recht frühreifende Sorte, deren Knolle, wie der Name bereits sagt, nierenförmig aussieht. Sie hat flache Augen und ist im Fleisch ausgesprochen gelb. Die Juliniere liefert im allgemeinen nur mittelgroße, häufig auch etwas kleinere Knollen. Wichtig ist, daß diese Sorte höhere Ansprüche an den Boden stellt. Sie eignet sich immer für die besseren in guter Kultur befindlichen Böden. Ihre Koch- und Speiseeigenschaften sind gut bis sehr gut. Besonders gut ist sie als Salatkartoffel zu verwerten.

Die Frühgold ist, wie der Name schon sagt, ebenfalls eine frühe Sorte, wenn auch nicht so früh wie die Erstling bzw. Frühmölle. Doch kommt sie vorgekeimt nur wenige Tage nach der Erstling. Für das Vorkeimen ist diese Sorte ganz besonders geeignet. Sie liefert vorgekeimt auf Grund ihrer Ertragfähigkeit sehr frühzeitig recht hohe Erträge und einen hohen Prozentsatz marktfähiger Ware. Vorgekeimt ist die Knollengröße mittelgroß bis groß, nicht vorgekeimt mittelgroß, mitunter auch etwas kleiner. Die Frühgold stellt eine feinste Speisekartoffel von gutem Geschmack und bester Kocheigenschaft dar. Ihre Knollenform ist langoval, etwas platt. Die Augen liegen ebenfalls sehr flach und das Fleisch ist, gleich wie bei der Juli, gelb. Ihre Ansprüche an den Boden sind gering. Sie eignet sich zum Anbau auf allen in Kultur befindlichen Böden. Ihre Ertragleistung geht zum Beispiel daraus hervor, daß sie 1936 in 91 Versuchen von 18 Landesbauernschaften 11mal an 1. Stelle, 54mal an 2. Stelle und 26mal an 3. Stelle stand.

Schließlich wäre noch die Flava zu erwähnen. Zum Unterschied von den vorgenannten Sorten ist die Knolle bei der Flava der Industrie-Knolle ähnlich. Die Form ist rundoval. Die Augen liegen auch sehr flach und das Fleisch ist besonders gelb. Sie liefert mittelgroße, auch etwas kleiner auffallende Knollen. An den Boden stellt sie ähnliche Ansprüche wie die Juliniere. Sie bevorzugt in guter Kultur befindliche mittlere und bessere Böden. In der Koch- und Speiseeigenschaft wird sie sehr gut beurteilt.

Zusammenfassend sei gesagt, daß man die Bestrebungen des Reichsnährstandes unterstützen soll und in größerem Maße als bisher den Anbau dieser ausgezeichneten krebsfesten Frühkartoffelsorten fördere.

Warum schießt der Kopfsalat vorzeitig?

Zu seinem Leidwesen muß der Gartenfreund manchmal erleben, daß der Kopfsalat vorzeitig schießt. Dieser Mißerfolg kann mehrere Ursachen haben, und zwar u. a. falsche Sortenwahl. Der „Maikönig" (bekanntlich unser bester Frühlandsalat), wird immer vorzeitig schießen, wenn er noch im Juni oder gar Juli auf dem Felde steht. Die warme bzw. heiße Witterung ist nichts für diese Sorte. Aus diesem Grunde sollte man grundsätzlich im Mai keine Aussaaten von Maikönig vornehmen, sondern lieber von ausgesprochenen Sommersorten, wie Stuttgarter Dauerkopf", „Laurenzianer", „Trotzkopf".

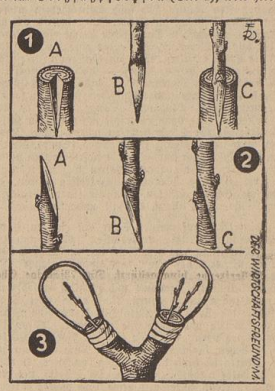
Kopfsalat neigt ferner zum vorzeitigen Schießen, wenn er auf magerem Boden steht, denn Kopfsalat gehört zu den sog. „stark zehrenden Gewächsen, die bekanntlich Stallmist lieben. In Ermangelung und als Ersatz desselben geben wir Torfschnellkompost in Verbindung mit einer künstlichen Volldüngung und schaffen auf diese Weise einen nährstoffreichen Boden.

Kopfsalat macht schließlich kleine Köpfe und schießt vorzeitig, wenn er unter Wassermangel leidet, zumal zur warmen Jahreszeit. Deshalb muß rechtzeitig gewässert werden; in Verbindung damit wird auch eine flüssige Düngung am Platze sein.

Das Umveredeln

Besitzen wir tragbare und gesunde Obstbäume, deren Früchte uns durch Menge, Geschmack, Farbe oder Größe nicht befriedigen, so ist im April die Zeit gekommen, diese sonst gesunden Obstbäume mit einer guten und bewährten Obstsorte umzuveredeln. Zunächst wird die Baumkrone hierzu ganz stark in pyramidenartiger Form zurückgeschnitten. Die erforderlichen Edelreiser hatten wir bereits vor längerer Zeit, als der Saft noch nicht anstieg, von den Obstbäumen geschnitten und bis zum Gebrauch an einer geschützten Gartenstelle eingeschlagen.

Es gibt verschiedene Veredelungsarten: Zu den besten zählt das Geißfußpfropfen (Bild 1), weil hierbei



das Verwachsen der Unterlage mit dem Edelreis am innigsten erfolgt. Auch das Anschäften (Kopulieren) (Bild 2) ist eine leicht auszuführende und gut verwachsende Veredelungsart, die sich leider beim Umveredeln älterer Obstbäume nur selten anwenden läßt, weil hier ja die Unterlage meist stärker als das Edelreis ist. Vor allen Dingen müssen wir die Veredelungsschnitte mit einem haarscharfen Messer ausführen und die Schnittflächen müssen so gemacht werden, daß das Edelreis ganz genau aufsitzt.

Außer den beiden genannten Veredelungsarten sind noch das Pfropfen in den Spalt, das Rindenpropfen, das Propfen in die Seite zu nennen, die gleichfalls leicht auszuführen sind. Nach Einsetzen der Reiser werden die Veredelungen mit Bast umbunden und mit Baumwachs luftdicht verschmiert. Da nun solche Edelreiser sehr leicht durch aufbäumende Vögel gelockert oder gar abgebrochen werden, muß man sie durch darübergespannte Weidenbügel (Bild 3) schützen. Wenn später die Edelreiser angewachsen sind, wird der Bastverband durchschnitten, damit er nicht etwa einschneidet, was bei Süßkirschen und Pfirsichen am ehesten der Fall ist.

Ein Kükenheim aus einer alten Kiste



DER WIRTSCHAFTSFREUND-M.

„Die Axt im Haus erspart den Zimmermann." Diese Wahrheit empfindet der Siedler täglich aufs neue, denn immer wieder tritt an ihn die Notwendigkeit heran, aus vorhandenen alten Sachen etwas neues zu zimmern. Auch das im Bilde gezeigte Kükenheim ist aus altem Material gefertigt worden, wurde aber nur so groß gebaut, daß eine leichte Transportmöglichkeit gegeben ist. Irgendwelche näheren Angaben zu dem Bilde erübrigen sich, es sei lediglich darauf hingewiesen, den Boden entweder mit trockenem Sand, Häckfel oder Torfmull hoch zu bestreuen, um dadurch dem Auftreten der mit Recht so gefürchteten Bretterkrankheit vorzubeugen.

(Verantwortlich Heinz Tischer, Bremen)

Djezzar Bei, der Menschenwürger

„Marhaba!" — Sei mir willkommen, begrüßte mich bei alte Mahmud, als ich wieder einmal bei ihm in seinem vornehmen Heim in der Straße Bab el Qued in Algier vorsprach. Seine Augen leuchteten vor Freude, als er mir die Hände reichte und mich umarmte. Er war ein sehr reicher Araber und mir zu Dank verpflichtet.

Mein Besuch galt diesmal nicht der Erledigung einer Pflicht der Höflichkeit, sondern meine Absicht war, mit einer von Machmuds Karawanen bis nach Timbuktu zu gelangen, wohin er direkte Beziehungen unterhielt.

„Unerforschlich sind Allahs Ratschlüsse," sprach Machmud voll Freude, „er segnete meine Augen, dich, o Freund, wiederzusehen. In Abelchr ist mein Bruder Fadhatallah, der regelmäßig Karawanen nach El-Fascher, Omdurman, Berber und zum Port Sudan abgefertigt. Er weiß von dir und wird dich wie seinen Bruder aufnehmen!"

Trotz der Festzeit, die Machmud als Strenggläubiger genau einhielt, ließ er mich aufs beste bewirten, und groß war die Freude Hassans, Machmuds Sohn, der mich am gleichen Abend noch auffuhrte, wobei wir alles Nötige für die lange Reise besprachen. Weder Hassan noch Machmud duldeten, daß ich irgend etwas zur Ausrüstung ankaufte, alles gaben sie mir vom Eigenen.

Es war natürlich, daß Bijou auch bei unserer Karawane war, und da er in meiner Geschichte die Hauptrolle spielt, muß ich ihn erst vorstellen. Bijou war ein Grönendaal-Rübe, den mir ein Schwede zum Geschenk gemacht hatte. Damals zählte er ein Jahr, und ähnelte einem jungen Bären eher als einem Hunde. Nun aber war er mit seinen vier Jahren voll ausgewachsen, ein kraftvoll, prachtvolles Tier! Nie hatten wir uns getrennt, selbst nachts nicht. Nie auch hatte er je einen Schlag von mir erhalten, und wenn ein Fremder ihn böswillig oder versehentlich geschlagen hatte, der mußte sich in acht nehmen und Bijou vergaß es nie.

Seit unserem Aufbruch von Algier waren mehrere Wochen vergangen. Meist ritt ich mit Bijou der Karawane voraus.

So ritt ich auch jetzt allein zwischen den Dünen dahin und lauschte dem leisen, metallischen Klang her sich bewegenden, unzähligen Sandkörner. Plötzlich wird Bijou unruhig, er schnuppert und will von seinem Sitz herunter. „Aha!" denke ich, da stimmt etwas nicht. Ich halte an und bemerke zwischen zwei Erhöhungen einen kleinen Sandhaufen, der nicht auf natürliche Weise entstanden sein konnte. Ich lasse mein Hedjin niederknieen, gleich ist Bijou im Sande. Ich steige ab, um mir Klarheit zu verschaffen. Da lag die Leiche eines Negers mit der seines Tieres. Beide hatten eine Kugel mitten durch die Stirn erhalten. Was lag hier vor? In einiger Entfernung fand ich eine zweite — und dann noch eine dritte Leiche. Kein Merkmal war vorhanden, aus denen ich Herkunft, Stamm und dergleichen feststellen konnte. Alle waren nackt. Blutrache? Lange mochte es noch nicht geschehen sein, denn es zeigte sich noch kein Geier, die sonst wohl zur Stelle gewesen wären. Eine Strecke weiter fand ich eine ganz frische Darb (Spur), die von einem einzelnen Tier stammte. Sie führte mitten hinein in die Serir, wo die Wanderdünen Gefahren bargen und sicherlich keine Menschen anzutreffen waren, die Gutes im Schilde führten. Ein einzelner Mensch in dieser Wüste, ganz allein, das ist undenkbar.

Ich hinterließ auf meiner Spur ein Zeichen, damit meine Gefährten ruhig weiterreiten sollten und gab Hassan Mitteilung von dem Geschehenen. Dann wandte ich mich auf der neuen Spur dem Unbekannten zu. Die Sanderhöhungen nahmen jede Fernsicht, und ich mußte Obacht geben, nicht irgendwo und plötzlich unliebsamen Ueberraschungen zu begegnen. Nach etwa zwei Stunden führte die Spur in felsiges Hügelland hinein, nach wenige Schritte und ich mußte absteigen. Bijou lief einige Meter voran, die Nase tief am Boden. Plötzlich blieb er stehen, langsam wehte seine Rute hin und her. Leise näherte ich mich dieser Stelle, nachdem ich mein Hedjin hatte niederknieen lassen. Da sah ich, um eine Felswand tretend, unter mir, etwa 1000 Meter entfernt um ein Bir (verborgener Brunnen) gelagert, eine ansehnliche Reiterschar, die eine Gruppe von gefangenen Negern jeden Alters und Geschlechts einschlossen. Arme Sklaven! Jetzt konnte ich mir auch die drei Leichen von vorhin erklären. Arme Geschöpfe, die vermutlich schlapp gemacht hatten oder aufsässig wurden. Die Karawane hatte sich da unten verborgen, weil Sklavenhandel verboten war und streng geahndet wurde. Da war es für uns wohlgeraten, uns nicht bemerkbar zu machen, zumal die Leute dort unten uns weit an Zahl überlegen waren und wir Waren mit uns führten, die wohl geeignet waren, Raubgelüste zu erwecken.

Vorsichtig suchte ich in dem Felsgewirr ein geeignetes Versteck und fand in einem kleinen Kessel, dessen eine Seite offen war und von wo ich, auf dem Bauche liegend, das ganze Wadi überschauen konnte. Angestrengt beobachtete ich etwa zehn Minuten lang das unten sich abspielende Lagerleben, und als ich aus den Vorgängen erlah, daß die Sklavenkarawane vorerst nicht an einen Aufbruch dachte, weil die „Ware" augenscheinlich zu ermattet war, wollte ich mich leise entfernen, als ich durch das Geräusch eines leicht aufschlagenden Steinchens erschreckt, mich umwandte. „Ja", dachte ich, „Bijou strolcht gewiß etwas in den Felsen herum und hat dabei wohl den Stein gelöst." Verdutzt erhob ich mich nun ganz, um zu meinem Tier zu gelangen und aus meinem Jemzemieh, dem Wassergefäße, einen Schluck zu trinken. Dabei mußte ich an der Ecke vorüber, um die ich in den Kessel eingebogen war. Gerade setzte ich meine Schritte vor, da sah ich als ich den Weg zurückschaute, den ich gekommen war, blitzschnell, den Zipfel eines Burnus hinter einem Felsblock verschwinden.

Sofort wußte ich, daß ich beobachtet worden war. Unverzeihlich meine Unvorsichtigkeit, hier nicht an einen Wächter gedacht zu haben. Wo mochte Bijou sein? Eine schwere Beklemmung, Sorge für meinen Hund, legte sich auf mich. Ich befürchtete, ihm wäre etwas zugestoßen, und mit diesem Gedanken ergriff mich eine grenzenlose Wut. Bei dem Auftauchen des Burnuszipfels war ich unwillkürlich zurückgeschreckt und in Deckung des Felsens gehuscht. Auch ein unverzeihlicher Fehler! Hatte ich doch dadurch verraten, daß ich den Beobachter gesehen hatte; ich hätte ruhig vorüberschreiten sollen. Na, es war jetzt zu spät. Würde der Beobachter nun Lärm schlagen, dann war mein Schicksal und dann wohl auch das unserer Karawane nicht zweifelhaft. Würde er versuchen, still an mich heranzukommen, um mich zu erledigen oder gefangenzunehmen? Stärker, lähmender wurde die Spannung in mir. Schließlich unternahm ich es, einen Dolch im Munde, den anderen vorsichtig anzuschleichen und durch blitzschnellen Angriff zu überraschen und zu überwältigen. Erregung durchzitterte mich, der Speichel troff über die im Munde gehaltene Klinge, ein Krampf begann in den Kinnbacken zu schmerzen, um Sekunden mußte es sich noch handeln — da — blitzschnell reckte sich eine Gestalt hoch — zwei Hände schossen auf meinen Hals zu und umschnürten ihn wie stählerne Klammern. Klirrend flog der Dolch zu Boden. Raketen, Sternschnuppen, ein ganzes Feuerwerk flimmerte vor meinen Augen, die Schläfen hämmerten zum zerspringen, ein Röcheln war alles, was aus meinem Munde kam.

Da, plötzlich lösten sich die Klammern, ich hörte nur wie aus weiter Ferne einen ersticken Schrei, einen gurgelnden Laut und ein Knirschen wie beim Brechen harten Holzes. Etwas Warmes spritzte mir ins Gesicht. Ich sah, selbst hinsinkend, die Gestalt vor mir wanken und etwas Dunkles, was ich vorher nicht bemerkt hatte, an seiner Seite hängen. Das Ganze mochte nur Sekunden gedauert haben. Tief Luft schöpfend erhob ich mich wieder. Was ich sah, trieb mir das Grauen zum Herzen. Vor mir lag ein riesiger, herkulisch gebauter Tebu, über ihm, das Gebiß in der Gurgel: Bijou! In einzelnen Stößen schoß Blut aus dem Halse mit einem grauenhaften Todesröcheln.

Dankbarkeit — und Grauen, waren in mir, als ich vorsichtig meinen Weg zurücknahm. Die Leiche ließ ich liegen — so wie sie da lag. Man würde das Fehlen des Mannes schon bemerken, ihn suchen — und finden. Eine Verletzung von Menschenhand würde sogleich Argwohn und Verfolgung bedeutet haben, so aber mußte jeder annehmen, daß ein Raubtier den Tod verursacht habe — und wir blieben dadurch vor Nachstellungen sicher. Auf halbem Wege traf ich Hassan mit seinen Begleitern und berichtete das Vorkommnis. Scheu sahen die Araber auf den Hund. Seit diesem Tage erhielt Bijou den Namen „Djezzar Bei", der Menschenwürger, und voll Ehrfurcht behandelten ihn die dunkelhäutigen Gefährten — ich aber habe ihm seine Tat nie vergessen . . .

Olav Sölmund

Das war der Hase!

Um die Osterzeit werden die Herzen weit. Auch wenn manche was dagegen haben. Mutter Martha hatte auch was dagegen. „Lächerlich," sagte sie zu ihrer hübschen Tochter, „lächerlich, wie du dich benimmst!"

Dabei benahm sich Gretchen nur so, wie andere junge Mädchen sich auch zur Osterzeit benehmen. Saß oft mit sehnsüchtigen Augen am Fenster und sann.

„Das kommt," knurrte Mutter Martha, „weil du nicht genug Beschäftigung hast!" Aber Grete wußte es besser. Es kam von ganz was anderem.

Dann sank der Abend. „Mutter," sagte Grete, „Mütchen, es ist so schöne Luft, ich will noch rasch ums Haus, um tief zu atmen."

„Tu das," lächelte die Mutter, denn die Fenster waren blitzeblank, die Gardinen schneeweiß und das Haus duftete nach gut geratenem Osterkuchen.

Grete ging und kam nicht wieder. Zuerst schwoll Mutter Martha der zornige Kamm, dann aber packte sie die Angst. Brauchte nicht lange umherzuspähen, die Grete saß irgendwo unter einem Gebüsch. Vorsichtig schlich Mutter Martha näher. Was war denn das? War da nicht noch wer . . .? Plötzlich verschwand der Schatten in der Dunkelheit. „Grete", zischte die Frau Mama, „Grete, was machst du hier und wer war da . . .?"

„Aber Mutter," lächelte die Grete und strich ihr Haar zurecht, „der Osterhase war es."

„Grete," mahnte die Mutter und hob den Finger, „Grete, sieh mich an und lüge nicht!"

„Aber Mutter," stotterte das Gretchen, nun doch leicht verlegen, „es war wirklich nur der Hase!"

Kam dann das Osterfest. Strahlender zog je kein Tag herauf. Gerade als die beiden beim fröhlichen Frühstück saßen, klopfte es. Die Tochter öffnete. Vom Korridor erscholl ein Wispern.

Dann trat der Fritz ins Zimmer. Der Fritz mit einem Riesenstrauß von Ostergloden.

„Wer sind Sie?" fragte Mutter Martha erstaunt, denn sie wußte von Fritz bisher so gut wie nichts.

„Ich bin der Fritz," sagte der Fritz, „und bitte um die Hand Ihrer Tochter, denn wir lieben uns."

„Und wie heißen Sie sonst noch?" fragte Mutter Martha gerührt und zerdrückte eine Träne.

„Fritz mit Vornamen," lächelte Fritz, „und Hase mit Nachnamen. Ich . . . ich bin der Hase von gestern abend sozusagen und der Osterhase von heute gewissermaßen!"

E. C. Christophé

Die Verlobungsanzeige / Von W. von Horsten

Letztes Ostern las ich eine Verlobungsanzeige, über die ich mich wunderte. Ich kannte das Mädchen und kannte den jungen Mann. Er ist Schmied von Beruf, ansehnlich und arbeitsam, nur etwas schwerfällig von Begriff, kein großer Redner, kein galanter Kavalier. Das Mädchen — einige Jahre jünger als er — ist flink und frisch, eine gute Tänzerin, eine hübsche Person. Ich wußte, daß es von dem Schmiedegesellen nichts wissen wollte: Um keinen Preis! Laß mich in Ruh'! Ich erinnerte mich, daß es dem Burschen einen Tanz abschlug, und im nächsten Augenblick mit dem schmucken Molkereigehilfen durch den Saal wirbelte, daß es eine Freude war. Der Molkerist trug eine weiße Mütze. Er hatte sie abgenommen und ließ es nicht an schönen Worten fehlen. Er hatte Glück bei den Mädchen. Der Schmiedegeselle nicht.

Und nun diese Anzeige!

Ich war längere Zeit nicht zu Haus gewesen. Ich guckte in das Heimatblatt. Es ist immer so interessant, eine Zeitung zu lesen, die man von Jugend auf kennt: Ein Bauer will eine Kuh mit Kalb verkaufen und ein anderer eine Glucke mit zwölf lebenden Küken. Alle Dinge und Namen und Orte sind einem bekannt. Und Ostern heißt es: Wir haben uns verlobt . . .

„Dieses Mädchen und der Schmiedegeselle," fragte ich meinen Freund, „die haben sich verlobt? Wie ist denn das möglich?"

„Genaues weiß man nicht," antwortete er, „vor drei Wochen sah es noch ganz so aus, als wenn der Molkereigehilfe — du kennst ihn ja — der Hahn im Korbe wäre, aber dann, eines Abends . . . Ich selbst habe das nicht gesehen. Ich kann dir nur sagen, was die Leute sich erzählen."

Darum bat ich. Mein Freund berichtete:

„Wir hatten im März schöne Tage: Sechsundzwanzig Grad in der Sonne, und die Abende warfen so warm wie in der Erntezeit. Das Mädchen saß vor der kleinen Bank vor dem elterlichen Haus. Der Schmiedegeselle stand auf der anderen Seite der Straße vor der Werkstatt und rauchte seine Pfeife. Er kümmerte sich um Gott und die Welt nicht; er hatte aber wohl die Hoffnung immer noch nicht aufgegeben.

Und nun kam der Molkereigehilfe des Weges. Seine weiße Mütze schimmerte durch die Dämmerung. Er sah sehr unternehmungslustig aus. Er blieb bei dem Mädchen stehen. Er forderte es auf, mit ihm spazierenzugehen. Vielleicht zur Wassermühle? Dort ist es doch so schön! Und dann bei diesem Wetter? Wir könnten wohl geradezu rudern.

Das Mädchen hatte sicher nichts gegen die Einladung — doch allein? Es sagte nein. Es wollte nicht. Höchstens, wenn der Schmiedegeselle mitginge? Es mache sich nichts aus ihm, aber dann wären sie doch immerhin eine kleine Gesellschaft . . .

Der Molkereigehilfe war sich seiner Sache gewiß. Er lud auch den Schmiedegesellen ein. Der steckte seine Pfeife in die Tasche und trat ja. Es war ihm wohl lieb, ja dicht neben dem Mädchen zu gehen, das er verehrte. Er sagte nicht viel: ein paar Worte — Schweigen. Der Molkerist redete. Er lachte und scherzte. Das Mädchen lächelte ihm zu. Den Schmiedegesellen beachtete es nicht.

Sie spazierten durchs Dorf und gingen an dem Bach längs. Und hier ist auch der Mühlenteich! Das Boot lag zwar noch nicht auf dem Wasser, doch der Abend war wirklich schön.

„Wie ein Sommerabend," sagten die Dorfbewohner. Sie standen vor den Haustüren. Sie redeten miteinander. Sie hatten die jungen Leute gesehen und lobten das Wetter.

Mit dem Rudern wurde es also nichts. Das Mädchen sagte: „Schade." Der Molkereigehilfe wollte den Bootsschuppen aufbrechen; doch das Schloß erwies sich als zu stark. Er mußte etwas anderes unternehmen, um das Mädchen zu unterhalten. Das war seine Aufgabe; das sollte sich finden. Der Schmied sagte nicht ja und nein. Und jetzt steckte er auch noch seine Pfeife an. Er benahm sich so dumm wie irgendmöglich.

„Wetten," rief der Molkerist, „daß ich über diesen Querbalken balanciere?"

Sie standen vor dem Wasserrad, weißt du, die Schleuse war zugeschrottet. Die Mahlgänge arbeiten nicht. Der Molkerist rückte an einem Hebel. Die aufgestaute Flut brauste los. Sie stürzte gegen das Rad. Der Held mit der weißen Mütze brachte die Mühle in Betrieb. Und jetzt wollte er auch noch über den Querbalken balancieren, der über die Schleuse führt. Er fragte den Schmiedegesellen: „Machst du mit?"

„Nein."

„Feige?" fragte der Molkereigehilfe. Er sah das Mädchen an. Er sah den Nebenbuhler an. Er setzte einen Fuß auf den moosbewachsenen Balken. Das Wasser rauschte durch die Schleuse. Der Schmied rührte sich nicht vom Fleck. Das Mädchen lachte.

„Feige!" schrie der Weißbemützte. Er turnte über den Balken. Mit voller Sicherheit: Seht, was bin ich für ein Kerl! Er benahm sich übermütig und winkte dem Mädchen zu. Er geriet ins Wanken und griff in die Luft. Für einen Augenblick gewann er das Gleichgewicht zurück. Dann spritzte das Wasser hoch. Ein Schlagen und Prusten war zu hören. Der Molkerist tauchte unter und tauchte auf. Die Flut riß seine Mütze im rasenden Strudel gegen das Rad. Er versuchte, sich festzuhalten. Doch die Holzbohlen unter den Füßen waren zu glatt. Er glitschte aus und bewegte sich höchst unglücklich. Er fand keinen Halt und schrie . . .

Der Schmied ging an den Hebel. Ein Ruck — das Wasserrad stand still. Die Flut brauste nicht mehr. Der Reingefallene hielt sich an einer Seitenbohle fest. Er bemühte sich, aus der Schleuse zu klettern. Das wollte ihm nicht gelingen. Er bat den Schmiedegesellen um Hilfe.

Der steckte sich seine Pfeife in Brand. Nun fragte er den Nebenbuhler: „Feige?" Er fragte noch einmal: „Feige?" Der Molkereigehilfe schwieg. Hilflos klammerte er sich an die Schleusenwand. Der Schmiedegeselle reichte ihm die Hand und zog ihn an Land.

Da stand er nun, der große Held, durchnäßt von oben bis unten, mißmutig und zeingefallen. Ihm fror jämmerlich. Die Zähne klapperten ihm im Mund. Er sagte kein Wort. Das Mädchen erholte sich von seinem Schrecken. Es befahl: „Mach, daß du nach Haus kommst!"

Der Molkerist zögerte noch einen Augenblick, doch das Mädchen sagte: „Lauf, Mensch!" und jetzt lief er. Er lief, als wenn es das Leben galt. Er sah sich nicht einmal um.

Der Schmiedegeselle brachte das Mädchen heim. Sie wurden sich wohl einig, denn sie gingen Arm in Arm durchs Dorf. Die Leute sahen das Paar. Die öffentliche Verlobungsanzeige wundert uns nicht."

„Und der Molkereigehilfe?" fragte ich.

„Der!" rief mein Freund, „vorhin ging er hier vorbei. Wieder mit der weißen Mütze."

Stärker braun durch Nivea!
Mit Nivea kann man länger in der Sonne bleiben, weil Nivea infolge des Gehalts an Eucerit die Haut gründlich „durchfättigt".
NIVEA CREME
C 154

Was sagt Herr Krüse dazu? Roman von Else Wernecke

(7. Fortsetzung)

„Fahren Sie immer so langsam?" fragte sie. Links fährt ein großer, eleganter Wagen nach dem anderen vorüber. „Nein, warum? Ach so — nein, ich finde nur, es ist zu schön, um so zu rasen." Er hebt den Kopf und schnuppert in die warme Sommerluft. Ein schwacher Lindenduft hängt noch drin. „Oder haben Sie es so eilig? Kann die Modistin nicht ein paar Minuten warten?" Er sieht sie prüfend von der Seite an, und es soll ein Scherz sein. Aber Fräulein Marquardt bemerkt es nicht. Dieser tadellose, ferlöste Herr in besseren Jahren hält sie wohl für ein Modepüppchen, das keine anderen Sorgen als Schaufensterbummel und Kleiderfragen kennt. Na bitte, wenn er es so will, das kann er billig haben! Fräulein Marquardt ärgert sich und setzt ein sehr hochnäsiges Lächeln auf.

„Zur Modistin wollte ich eigentlich heute nicht. Aber Sie bringen mich auf einen guten Gedanken. Die Herbstneuheiten müßten doch schon heraus sein, meinen Sie nicht?"

Doktor Heitmann antwortet nicht und drückt auf den Gashebel. Er bemüht sich, einen schweren Horchwagen zu verholen und ist sehr beschäftigt. Leider denkt der Große nicht daran, ihm Platz zu machen. Die Hupe bellt auf, und zum Glück biegt der Horchwagen jetzt in eine Seitenstraße ein.

„Bloder Kerl", brummt Doktor Heitmann wütend und klettert auf sechzig. Der kleine Wagen flitzt über den blanken Asphalt, und Fräulein Marquardt muß nun ernstlich an ihre Mütze denken. Aber sie ist ein höfliches Mädchen und beginnt eine Unterhaltung über die Weiterlage im allgemeinen und über die Aussichten zum Wochenende. Es ist ein sehr wohlerzogenes und ein verständliches Gespräch, das aber die kleine Verstimmung nicht aufzutauen vermag. Wie sauber die Fahrthandschuhe von diesem Menschen sind!

„Wo darf ich Sie hinbringen?" fragt er höflich.

Sie sind in den Strudel des dichteren Stadtverkehrs geraten. Autobusse schwanken vorüber, Lastzuzwerke und Dreiräder schieben sich dazwischen, und die Straßenbahnen klingeln durchdringend. Man meint, den Arbeitsrhythmus der großen Stadt wie einen Pulsschlag zu verspüren. Und die schönen breiten Alleen mit Sonnenschein, grünen Bäumen und viel Himmel liegen weit zurück.

„Wenn Sie bis zur nächsten Ecke fahren möchten und dort halten würden. Ich könnte ein paar Zeitschriften einsehen," sagt Fräulein Marquardt harmlos. Doktor Heitmann stimmt zu und hält vor dem mächtigen Portal. Er wirft einen Blick auf das große, graue Gebäude. Ein bekannter Verlag für Modezeitschriften. Links und rechts Schaufenster, gefüllt mit eleganten Puppen und Schnittmusterreklamen ausgestattet. Natürlich.

Doktor Heitmann steigt aus und öffnet den Schlag. Fräulein Marquardt tüdt die Mütze zurecht und streckt ihm lässig die Hand entgegen. „Schönen Dank — Guten Morgen!"

„Auf Wiedersehen, nichts zu danken," sagt Doktor Heitmann und drückt kurz die kleine Hand im weißen Handschuh. Er dreht den Kut einen Augenblick lang gedankenvoll hin und her, setzt ihn dann aber doch kurzerhand auf und schlägt mißmutig den Wagenschlag zu. Heiß ist das schon wieder! Und die Schaltung knirscht — es ist eine Affenschande. Schade um das Mädel. So was von Oberflächlichkeit und Albernheit, wirklich schade. Dabei sieht sie nett und direkt intelligent aus. Na, und man irrt sich eben in nichts so sehr wie in Menschen. Und während Doktor Heitmann angestrengt darüber nachdenkt, ob Fräulein Marquardt eigentlich eine Lups- oder eine Kartoffelnase hat, überfährt er unberechtigterweise die Straßenkreuzung und dankt es nur dem Wohlwollen des Schupos, daß er mit einer Drohung davonkommt. An den Lippenschnitt erinnert er sich genau, auch an die leichte Naturwelle braunen Haares über der Stirn. Und die Augen sind dunkelbraun. Aber die Nase? Doktor Heitmann fährt sogar grußlos an seinem eigenen Direktor vorüber und findet erst, als er auf seinem Löschpapier im Büro Nasen zeichnet, daß er sich über Gebühr mit einer so belanglosen Persönlichkeit wie Fräulein Marquardt beschäftigt. —

Der Pförtner steckt den grauen Portierkopf aus dem Schiebefenster der Anmeldung, als Fräulein Marquardt die Treppe hinaufsteigt. Er grüßt und lacht. Fräulein Marquardt ist immer so freundlich. Außerdem ist sie was Junges.

Die Türen an dem breiten Gang im ersten Stock glänzen wohlpoliert. Fräulein Marquardt geht bis zum Ende hinunter und horcht gedankenlos, als sie beim Zimmer des Direktors vorüberkommt. Es ist recht überflüssig, durch die gepolsterte Lebertür des Allerheiligsten würde doch kein Laut dringen.

„Guten Morgen, Brummer!" Das Zimmer am Ende des Ganges ist klein und hoch wie ein Schornstein. Fräulein Brumme sitzt am Fenster hinter den zugezogenen Sonnengardinen und grüßt, ohne von der Schreibmaschine aufzusehen. Immer, wenn Fräulein Marquardt das alte Mädchen mit dem grauen Haar und den hageren Armen so verbissen über ihrer Arbeit sitzen sieht, tut sie ihr leid. Wie kann ein solches armes Wurm mit dem winzigen Sekretärinnengehalt auskommen und noch die alte Mutter mit durchschleppen?

Dorita setzt sich mit einem kleinen Seufzer an ihren Schreibtisch, hört zerstreut Fräulein Brummes leise und befriedigende Antwort auf ihre Frage nach dem Befinden der Mutter und beginnt, sich mit der Post und den verschiedenen Laufzetteln zu beschäftigen. Es ist immer dasselbe. Anfragen wegen irgendwelcher Schnittmuster und Rezepte, eine angebliche Richtigstellung eines Artikels in reichlich geharnischter Form — das muß man prüfen und einen ganzen Zahrgang Zeitschriften wälzen und Unterlagen heraussuchen und ach, abscheulich! — Einsendungen für den „Briefkasten" und Meinungsaustausch, Angebote von Modezeichnern, unbrauchbares Zeug. Dazwischen ein paar Ferngespräche und Korrekturbogen. Immer dasselbe — immer dasselbe — nie geschieht irgend etwas!

Und wenn etwas geschieht, ist es recht zweifelhaft, ob es erfreulich ist. Fräulein Brumme nimmt ein Gespräch über den Hausapparat ab. „Fräulein Marquardt — bitte zum Chef! Dorita zieht die Augenbrauen hoch und forscht einen Augenblick in dem Gesicht der Sekretärin. Aber die hat die Augen schon wieder, etwas kurzsichtig, dicht über den Stenogrammblock gebeugt. Fräulein Marquardt kämmt vor dem handgroßen Spiegel in der Schranktür rasch das Haar über und klopft an der Tür zum Chefzimmer.

„Nun, Fräulein Marquardt", sagt der Gewaltige und ist wieder mal so beschäftigt, daß er nicht aufsehen kann, „hier sind zwei Romane. Sie sind mir sehr empfohlen worden, verstehen Sie? Sehr empfohlen. Ich wäre Ihnen verbunden, wenn Sie sie rasch und eingehend prüfen würden. Wie gesagt, sie sind mir sehr empfohlen worden. Sie formulieren vielleicht, wie immer, eine kurze Inhaltsskizze und Ihre Ansicht darüber, bevor wir Frau Ebeling die Sachen zur Entscheidung vorlegen."

Fräulein Marquardt steht neben dem Schreibtisch mit dem Ritter Georg und der wohlhabenden Lampe und steht auf den breiten Rücken, über dem sich der karierte Anzug spannt, herunter. Sie drückt ihre Zustimmung aus und greift nach den beiden Manuskriptpaketen.

Direktor Krause blickt auf.

„Ja", fragt er wohlwollend und scherzend, „den großen Schmerz über die verpatzte Aussicht schon etwas überwunden?" Dabei spielt er mit einem Brieföffner, der in eine Löwentatze aus Silber endet.

„O ja, gewiß", sagt Fräulein Marquardt mit aufreizender Höflichkeit und überlegt, ob man mit einem Brieföffner einen Mord begehen könnte.

„Na, das ist recht. Tut mir ja selbst furchtbar leid, daß es sich nun doch nicht einrichten ließ. Aber immer Kopf hoch, mein Kind, Kopf hoch! Das Leben bietet so viele Gelegenheiten, nicht wahr, man muß sie nur zu ergreifen wissen. Das ist das ganze Geheimnis des Erfolges. Und bei Ihrer journalistischen Begabung kann man wirklich unbesorgt sein. Warum schreiben Sie nicht mal einen Roman, beispielsweise. Ja, einen Roman!" Er tippt mit dem Brieföffner auf die Pakete in ihrer Hand und sieht sie dabei an, als hätte sie widersprochen. „Warum sollten Sie keinen Roman schreiben? Irgend etwas, was den Leser anspricht, irgend etwas ganz Alltägliches, wobei ein jeder denkt: ja so, genau so ist es! Sehen Sie, dazu braucht man keine Weltreisen und überhaupt nicht von weit her zu holen. Das ist eben der große Irrtum, dem die meisten Menschen verfallen: sie glauben, auf die großen Ereignisse warten zu müssen! Nein, wie sagt der Dichter? Schreibt nur hinein ins volle Menschenleben, und wo ihr's — wo ihr's — und so weiter. Nur die Augen muß man offen halten, die Augen offen halten, weiter gar nichts. Und Sie sind doch begabt." Er nickt vorwurfsvoll, der Brieföffner tippt auf die Romane. „Sie können sich darauf verlassen. Ich kenne meine Leute. Ich habe eine Nase für so was."

„Gewiß", sagt Fräulein Marquardt noch ruhiger und höflicher und wartet, was er noch weiter von der sicheren Höhe seiner erfolgreichen Stellung herunter zu sagen haben mag. Aber da ist wohl nichts mehr zu sagen, denn Direktor Krause wendet sich rasch in seinem Sessel um und beugt sich wieder über den Schreibtisch.

„Na, dann schön", sagt er, erneut ungeheuer beschäftigt. „Und nicht wahr, Sie erledigen das mit den Romanen so schnell wie möglich?"

Fräulein Marquardt schließt mit geziemendem Respekt die ledergepolsterte Tür und geht den Gang hinunter. Eine junge Dame in einer rosa Spitzenbluse läuft ihr nach.

„Hallo! Dorita! Wo steckst du denn heute den ganzen Tag? Wie geht's? Was wollte denn der Alte?" Sie sprudelt das alles lachend heraus, ohne eine Antwort zu erwarten. „Kommst du mit ins Kasino? Es ist schon viertel ein Uhr."

„Nee", sagt Fräulein Marquardt ziemlich knapp, „laß man. Ich kann heute nicht. „Fräulein Kurz ist eine Kollegin und ohne Zweifel eine von den netteren, wenn auch ein bißchen laut und albern. Heute jedenfalls wäre sie unerträglich.

(Fortsetzung folgt)

Sport der BZ

Gewaltige Leistungen des KdF.-Sports

Vier Jahre Arbeit zeitigten hervorragende Erfolge – Deutschland muß ein Volk des Sports werden

Vor vier Jahren, am 13. April 1934, begann im Sportamt Berlin der NS.-Gemeinschaft „Kraft durch Freude" der erste KdF.-Sportkursus. Es war dies bewußt nur ein Versuch, auf diesem Wege einen großen Teil von Volksgenossen neu für den Sport zu gewinnen, und tatsächlich wurden gewaltige Erfolge damit erzielt. Jedoch wurde es offenbar, daß das Ziel — die Erfassung aller Werktätigen — allein mit Sportlehrgängen nicht zu erreichen war. Daher wurde die Arbeit des Sportamtes mehr und mehr auf die Arbeit im Betrieb, zwar unter durch Schaffung von Betriebssport-Gemeinschaften, verlagert. Und damals hat das Sportamt vor eine neue, noch gewaltigere Arbeit gestellt: Schaffung von Lebensfreude und Volksgesundheit sowie Erziehung des deutschen Menschen zum Gemeinschaftsgeist vor allem im Betriebe!

Dieser neue Weg wird bereits seit einiger Zeit beschritten und die Erfolge lassen erkennen, daß die Betriebe den Aufruf des Sportamtes verstanden haben und ihm Folge leisten. Dem, begann man in den Betriebs-Sportgemeinschaften im Juli vorigen Jahres mit 16 356 Teilnehmerstunden, so ist diese Zahl im März dieses Jahres auf 99 962 angestiegen.

In engster Zusammenarbeit mit dem DRL. hat das Sportamt sich auch als Veranstalter, bzw. Mitveranstalter betätigt und damit gleichfalls hervorragende Erfolge erzielt. So wurden beispielsweise 125 ESP-Sportfeste mit nicht weniger als 750 000 Besuchern durchgeführt. Die Vorschlußrunde der brandenburgischen Amateurboxmeisterschaften gingen mit Hilfe des NS.-Gemeinschaft KdF. im fast ausverkauften Sportpalast vonstatten, während früher die Veranstaltungen kaum Notiz nahm. Stetig steigend war auch die Teilnahme an den Sportturlauben, den Segelkursen und den Skilehrgängen, die im kommenden Winter natürlich auch in Oesterreich durchgeführt werden.

Welchen Wandel der Verhältnisse die Tätigkeit des Sportamtes mit sich brachte, zeigt die Tatsache, daß von den vielen 1933 noch brachliegenden Sportlehrstätten schon seit langem keine mehr greifbar sind, und heute macht man sich Kopfschmerzen, wie die dringend notwendigen Sportlehrer uff, zu beschaffen sind. Daher ist man jetzt darangegangen, Betriebssportwarte heranzubilden, aus deren Reihen dann Spezial- sowie allgemeine Uebungsleiter erstehen werden.

Die Hauptschwierigkeiten und Hindernisse des Betriebssports liegen jedoch in dem Mangel an Uebungs- bzw. Lehrstätten, und das besonders in der Reichshauptstadt. Dieses Manko dürfte jedoch in den Plänen zur Neugestaltung Berlins bis zu einem gewissen Grade, die sich eben in einer Millionenstadt von selbst ergibt, ausgeglichen werden.

Aus 134 847 Teilnehmerstunden der Lehrgänge April bis November 1934 wurden 917 360 in der Zeit von Dezember 1936 bis Dezember 1937. Die Gesamtzahl beläuft sich auf 2 256 069, wozu noch 393 771 Teilnehmerstunden der Schwimmer kommen. Viel also hat das Sportamt getan, aber wie der Leiter des Sportamtes, Oltymplasieger Gerhard Bözelen, in einer Pressebesprechung feststellte, noch größere Aufgaben sind zu bewältigen — die Arbeit, aus Deutschland ein Volk des Sports zu machen.

Niedersachsen-Preis der Berufsringer

Der gestrige 17. Tag des Internationalen Berufsringerwettbewerbs in den „Centralhallen" fand zwar nicht den sonst üblichen Massenandrang, jedoch bewmohte der gebotene Sport durchweg wieder gut zu gefallen. Mit Ausnahme des unentschieden zwischen Schulz und Mrna verliefen die übrigen Kämpfe programmäßig. — Die Kämpfe fallen am heutigen Donnerstag wegen anderweitiger Besetzung des Saales aus, so daß die Fortsetzung der Konkurrenz erst am Karfreitag vor sich gehen kann. Dieser 18. Tag des „Internationalen" versprecht insofern eine bedeutungsvolle Abwechslung zu werden, als der bisher noch unbesiegte Pole Gestwinski nach dem dritten Kampf versuchen wird, einen 7-Siegeszug von 8 Meter Länge und 14 Zentimeter Höhe durch Belastung von 30 Personen über seinen Schultern zu einem Winkel biegen zu lassen. Aufgrund mehr Gestwinski einen Abstand als einen täglichen Gegenstandning vorführen und dabei Leistungen zeigen, die beinimmt unglaublich erscheinen. — In den morgigen fünf Kämpfen haben sich folgende Ringer auseinandersetzen: Wiesberger mit Rauer, Mosig mit Mrna, Bergmann mit Schulz, Kaul mit Stolz, Rau mit Benold mit Oliveira. — Die gestrigen fünf Begegnungen nahmen folgen Verlauf:

Den Reigen der Kämpfe eröffnete der Portugiese d'Oliveira und der Mecklenburger Neusel. Das Treffen stand eindeutig im Zeichen des sympathischen Portugiesen, der auch nach überlegenem Kampf in der ersten Minute seinen Gegner durch Hüftschwung auf die Schultern und dem Mecklenburger damit die erste Niederlage beibrachte.

Das zweite Treffen lieferten sich der Wiener Benold und der Pommer Rittsche. Der nervösen Kampfart Rittsches, die zeitweilig stürmisch wurde, aber durch immer Rahmen des Erlaubten blieb, setzte der Wiener eiserne Ruhe entgegen, die es ihm gestattete, jederzeit Herr der Lage zu bleiben. So befiehl Benold auch in der 14. Minute durch Schleuder aus dem Stand die Oberhand, womit der Pommer die vierte Niederlage bezog.

Eine für jedermann etwas bringende Auseinandersetzung lieferten sich der Hamburger Schulz und der Tschechoslowake Mrna. Während des Hamburgers urkomische Ringkampfart immer wieder die Heiterkeit des Hauses hervorrief, mußte die harte Ringweise des Tschechen wegen wiederholter Regelwidrigkeiten die übliche Verwarnung mit sich bringen. Aber gegen den gewaltigen Mrna stand Schulz von vornherein auf verlorenem Posten; trotzdem gelang es ihm, gegen den Tschechen ein Unentschieden herauszuholen, was selbst ein Fritze Klein nicht fertig zu bringen vermochte!

Gegen den schwersten Mann in der Konkurrenz, Eugen Wiesberger-Linz, vermochte der Leichgewichtler Gestwinski-Polen, als der Mann mit den meisten Siegen (8) und ohne Niederlage, so richtig sein großes Können unter Beweis zu stellen; denn wenn man den gewaltigen Gewichtsunterschied berücksichtigt, so sagt das eben schon alles! Das ungleiche Treffen nahm einen unentschiedenen Verlauf.

Den Schlußkampf des Abends bestritten der Münchener Tringelgeld und der Düsseldorfer Landau. Der Südeutsche konnte gegen den Rheinländer wieder mit seiner hervorragenden Gewandtheit, gepaart mit großer Technik, aufwarten, die ihm immer wieder den Beifall der Zuschauer einbrachte. Landau mit seinen vier Niederlagen war dem feinem fünften Minuspunkt zwar sehr auf der Hut, aber trotzdem hatte er sich erneut eine Niederlage gefallen zu lassen. Dem Münchener gelang es in der 17. Minute seinen Spezialgriff, den mit Hebelwurf, anzubringen, wodurch „Putzi" seine fünfte Niederlage einstecken mußte. ||

Deutsche Amateur-Boxmeisterschaften

Die ersten Vorschlußrunden-Teilnehmer ermittelt — Trillhase-Bremen ausgeschieden

In den weiteren Kämpfen am Dienstag konnten sich der Bremer Trillhase und der Oldenburger ten Hoff weiter durchsetzen. **Die Ergebnisse:**

Mittelgewicht: Baumgarten (Hamburg) Punktsieger über Christmann (Ludwigsburg); Gehre (Hanau) Punktsieger über Horak (Wien); Garmeister (Königsberg) Punktsieger über Köpper (Stettin); Campe (Berlin) Punktsieger über Grzeschock (Gleiwitz); Wehrich (Konstanz) Punktsieger über Ulsch (Magdeburg); Kubiak (Gerne) Punktsieger über Dechöfe (München); Trillhase (Bremen) kampflos Sieger über Erdelt (Wien).

Halbschwergewicht: Posen (Bonn) Punktsieger über Schweikert (Wien); ten Hoff (Oldenburg) Punktsieger über Winter (Neustadt); Hornemann (Berlin) Punktsieger über Rosch (Dortmund); Hach (Magdeburg) gegen Schmidt (Hamburg) k.o.-Sieger, aber Schmidt bleibt im Wettbewerb, weil Hach tiefschlug und der Ringrichter den Treffer überfah; Mayer (Ulm) Punktsieger über Kieser (Berlin); Köhler (Leipzig) kampflos Sieger über Pietsch (Leipzig) wegen Erkrankung; Kanzerski (Görlitz) Punktsieger über Treetler (Wien).

Schwergewicht: Schnarre (Recklinghausen) schlug Hontzer (Gera) in der 1. Runde k.o.; Hauer (Leipzig) schlug Kiske (Breslau) nach Punkten; in der Vierte (Düsseldorf) schlug Körber (Wien) nach Punkten; Runge (Wuppertal) schlug Sausen (Saarbrücken) 1. Runde Aufgabe; Ortmanns (Köln) schlug Böhm (Wien) nach Punkten; Knort (Wanne-Eickel) schlug Schestjan (Bad Ems) in der 1. Runde k.o.; Fischer (Nürnberg) schlug Franken (Königsberg) nach Punkten.

Nach Abschluß der 64 Vorrundenkämpfe traten am Dienstagabend vor gutbesuchtem Hause die Sieger der Ausscheidungen vom Dienstagfrüh noch einmal an. Im allgemeinen gab es weiterhin Siege der Favoriten. Den schönsten Kampf gab es zwischen Fluh (Köln) und Führer (Wien), in dem der Wiener erst nach tapferstem Widerstand knapp geschlagen wurde. Die Ergebnisse waren:

Tietsch (Berlin) schlug Keil (Ulm) nach Punkten; Rappsilber (Frankfurt) schlug Neuscher (Köln) nach Punkten; Büttner II (Breslau) schlug Koch (Bochum) nach Punkten; Josnig (Frankfurt) schlug Wegener (Eisenach) nach Punkten; Fluh (Köln) schlug Führer (Wien) nach Punkten; Fischer (Leipzig) schlug Wege (Düsseldorf) nach Punkten; Koppers (Eschwege) schlug Scholl (Wuppertal) nach Punkten; Bubeck (Stuttgart) verlor durch Abbruch gegen Kleinholdermann (Berlin) in der 3. Runde.

Der zweite Tag der Deutschen Meisterschaften unserer Amateurboxer war im Frankfurter Hippodrom der Zwischenrunde vorbehalten. Vor nur schwachem Besuch aber in Anwesenheit des Reichstadtmeisters Ministerialrat Dr. Meißner gab es durchweg prächtige Kämpfe. Von den wenigen Titelverteidigern, die in Frankfurt am Start erschienen, ist noch keiner ausgeschieden. Nahe daran war Europameister Michel Murach (Schalke), der im Weltergewicht nach einem überaus farbigen Kampf einen recht knappen Punktsieg über den ringerfahrenen englischen Polizeimeister Mielsche (Frankfurt) errang. Die Vorschlußrunde haben am Mittwochnachmittag bereits erreicht: Bamberger (Frankfurt) und Winkhofski (Magdeburg) im Fliegengewicht; Graf (Berlin) und Stasch (Kassel) im Bantamgewicht; Schöneberger (Frankfurt) und Gänserig (Bochum) im Federgewicht; Heese (Düsseldorf) und Streule (München) im Leichtgewicht; Murach (Schalke) und Ulbrich (Köln) im Weltergewicht; Campe (Berlin) und Kubiak (Herne) im Mittelgewicht; Schmidt (Hamburg) im Halbschwergewicht sowie Runge (Wuppertal) und Knorr (Wanne-Eickel) im Schwergewicht.

In den 15 Zwischenrundenkämpfen am Mittwochnachmittags hinterließen Schöneberger (Frankfurt), Heese (Düsseldorf), Schmidt (Hamburg) und der westfälische Schwergewichtler Knorr (Wanne-Eickel) den besten Eindruck. Nicht zu übersehen war die Leistung von Erich Campe (Berlin), der gegen den sich tapfer wehrenden Weyrich nur knapp nach Punkten gewann. Auch Runge (Wuppertal) zeigte nicht viel, sein Punktsieg fand aber nie in Frage. Im Fliegengewicht setzte Schubert (Hannover) durch zu starkes Tempo seinen Kämpfen gegen Bamberger (Frankfurt) und im Mittelgewicht fiel der Bremer Trillhase in der dritten Runde einem schweren rechten Schwinger des Herner Kubiat zum Opfer.

Die Prüfung zum Sport-Hochseeschiffer an der hiesigen Seefahrtschule bestanden: C. W. Geffendörfer BHC., Gerh. Müller BHC., C. J. Heinr. Poppe BHC., Joh. Niemeyer BHC., W. Trefchonke BHC., Wilh. Bogetti BHC., Heinr. Freye BHC., Arthur Sack BHC., K. Emde SBW., H. Kampmeier SSHC., Caspar Meyer SBildBW., Wilh. Peper SHC., Dr. H. Seyde SBI.

Die Prüfung zum Sportseeschiffer bestanden in der Bremer Seefahrtschule: Fred Büsch, Wolfgang Eickhoff, Erik Grenau, Hans Karl Krüger, Oscar Lohmann, Herbert Müller, Siegfried Oeftmann, Friedrich Franz Teckelnborg, Johann Thölken, Fritz Tucek, Johann Wetjen, Adolf Windhorst.

Nordsee-HJ. im Schießwettkampf

19 Mannschaften für die Reichswettkämpfe — 407 Mannschaften mit 8140 Jungen waren beteiligt

Von den 8140 Jungen des Gebietes Nordsee (7) haben sich 380 Hitlerjungen die Teilnahme an den Reichswettkämpfen gesichert. 19 Mannschaften der Nordsee-HJ. werden vom 1. bis 15. Mai 1938 gegen ihre Kameraden aus dem Reich antreten. Am jetzt beendeten Ausscheidungsschießen haben von den 8140 Hitlerjungen die ersten 60 Mannschaften, also 1200 Jungen einen Ringdurchschnitt von 8,1 Ringen auf der 12er Ringscheibe erreicht. Die ersten 100 Mannschaften, also 2000 Jungen, erschossen einen Ringdurchschnitt von 7,2 Ringen.

Jeder Hitlerjunge mußte 10 Schuß im Anschlag liegend schießen. 2000 Jungen haben also mit ihren 20 000 Schuß den Spiegel getroffen. 20 000 Schuß, jeder Schuß im Schwarzen; ein Ergebnis, das beweist, wie die Hitlerjugend in ihren Reihen das Kleinkaliberschießen heimisch gemacht hat. Durch 40 neue Schießstände wird diese Arbeit in der kommenden Zeit erheblich weiter ausgebaut werden.

Die besten Gebietsschützen wurden: 1. Gefolgschaft 22/271, Visselhövede, 1938 Ringe; 2. Gefolgschaft Fl. 1/384, Cuxhaven, 1894 Ringe; 3. Gefolgschaft 46/271, Hemelingen, 1892 Ringe; 4. Gefolgschaft 9/284, Bevensen, 1870 Ringe; 5. Gefolgschaft MJ43. 1/91, Oldenburg, 1852 Ringe; 6. Gefolgschaft 9/75, Bremen-Schevlig, 1837 Ringe; 7. Gefolgschaft 26/191, Klinge (Kreis Wittmund), 1807 Ringe; 8. Gefolgschaft 7/285, Geestemünde, 1763 Ringe.

Bremen spielt Basketball

Die Punktspielreihe des Kreises Bremen wurden am Dienstagabend mit zwei Spielen fortgesetzt. Nach gleichwertigen Leistungen schlug Arbeder die Arge-Mannschaft knapp mit 11:9. — Das Institut für Gesundheit und Leistung fertigte die Mannschaft des SA.-Sturms 22/75 überlegen mit 31:11 ab. Das weitere Spiel sieh aus, da die Mannschaft nicht zur Stelle war. Im Anschluß an die verkürzten Freundschaftskampf schlug Arge die Br. Hoch- und Fachschulen mit 8:4. — Zu den nächsten Spielen kommt die Mannschaft der Standard Oil Co. neu hinzu.

— —

Wieder Radrennen in der Kampfbahn

Der Bezirk 1 Bremen im Gau VIII des Deutschen Radfahrer-Verbandes, der jetzt bekanntlich gleichfalls den A-Klassen-Vereinen des DRV. angeschlossen ist, startet am Ostersonntag in der Bremer Kampfbahn mit sechs Bahnrennen in das neue Sportjahr. Als Großer Eröffnungspreis wird ein Fliegerrennen in vier Vorläufen, zwei Zwischenläufen und einem Endlauf ausgefahren. Dann startet ein amerikanisches Punktefahren; die Länge des Rennens und die Anzahl der Wertungen sind den Fahrern unbekannt. Die einzelnen Wertungsrunden werden durch einen Pistolenschuß angekündigt, und das Ende des Rennens wird durch ein Glockenzeichen bekanntgegeben. Es folgt hierauf ein Ausscheidungsfahren für Fahrer des Bezirks Bremen; der letzte Fahrer jeder Runde scheidet aus. Als viertes Rennen gibt es ein Vorgabefahren, offen für die Jugend des Bezirks Bremen. Für alle Unplazierten der vorausgegangenen Rennen gibt es hiernach noch ein Entschädigungsfahren als Malfahren über vier Runden, und als Schlußrennen steigt ein über 100 Runden führendes Mannschaftsrennen nach Art der Sechstagerennen mit sechs Punktewertungen in der 20., 40., 60., 80., 90. und 100. Runde. Außerdem sind — für Bremen neu — zwei Temporunden in der 46. bis 50. Runde eingelegt, wobei in diesen Runden der erste Fahrer zwei und dem zweiten Fahrer ein Punkt

1. Osterlag, 15³⁰ Uhr, Kampfbahn

6 Radrennen

gewertet wird, während in den Wertungsrunden dem ersten 5, dem zweiten 3, dem dritten 2 Punkte und dem vierten ein Punkt gutgeschrieben werden. Alle Punktwertungen sind von den Teilnehmerlisten bereits abgestrichen worden, die bei der Teilnehmerliste bereits sich bisher eintragen lassen die Hannoveraner Ifche, Scholz, Jünemann und Hardege, die Münsteraner Popping, Glanemann, Wenning und Müller, die Bielefelder Kamp und Benneden, die Bamberger Burkert und Zeminsky, der Magdeburger Müller, der Braker Burkhout, der Oldenburger Hellbusch und die Bremer Bezirksfahrer Berberich, Huckriede, Viertel, Güntersberg, Fietzner, Gehrcke, Gast, Cronsjäger, Lütjen und Ramsayer, ferner die zum Abbestdienst einberufenen vorjährigen Jugendfahrer Kuhlmann und Kalkus, falls sie bereits Urlaub erhalten sollten. — Von den Bremer Jugendfahrern, die das Vorgabefahren bestreiten, stehen in der Startreihe Benkus, Rothhurst, Jurth, Hinsfeld, Dämcke, Schwienbeck, Köhrmann, Kanis und Nordhausen. — Alles in allem dürfte bereits der diesjährige Eröffnungstenntag in der Bremer Kampfbahn seine Anziehungskraft auf Bremens große Radsportgemeinde nicht verfehlen. ||

Ringen Bremen — Hamburg

Das Fachamt für Schwerathletik DRL. veranstaltet am Karfreitag im großen Saal der Centralhallen einen Städtekampf im griechisch-römischen Mannschaftsringen zwischen zwei Auswahlmannschaften der Städte Bremen und Hamburg in allen sieben verschiedenen Gewichtsklassen. Der Kampfplatz dieses Städtemannschaftstreffens ist das festumspannte Viereck, in dem sich an jedem Abend der Berufsringer im Großen Preis von Niedersachsen gegenüberstehen; der Beginn der Amateurkämpfe ist auf 16 Uhr festgelegt werden. In den verschiedenen Gewichtsklassen sind Paarzusammenstellungen vorgenommen worden, die in allen Gewichtsklassen versprechen spannende Sportbegegnungen versprechen, wie nachstehende Starterliste erkennen läßt:

In der Bantamgewichtsklasse (Körpergewicht: bis 56 Kilogramm) werden Bremens Farben vertreten von dem adtsachen Gaumeister Otto Böttjer, der den Hamburger Meister des Jahres 1936, K. Wegener, als Gegner hat. Die Federgewichtsklasse (Körpergewicht: bis 61 Kilogramm) ist vertreten für Bremen von dem zweiten Gaujugendmeister Specht und für Hamburg von dem Meister des Gaues Nordmark 1107, A. Lange. A. Kück, der zweite Bremer Kreismeister, vertritt die Bremer Farben in der Leichtgewichtsklasse (Körpergewicht bis 66 Kilogramm) gegen den guten Hamburger Nachwuchsringer G. Hille. Der zweite niedersächsische Gaumeister O. Karrow vertritt Bremens Farben in der Weltergewichtsklasse (Körpergewicht bis 72 Kilogramm) gegen den Hamburger H. Grimm und in der Mittelgewichtsklasse (Körpergewicht bis 78 Kilogramm) sind die Aussichten Bremens bei dem 1. Bremer Kreismeister K. Kessel gegen den Hamburger Meister C. Hogler ebenfalls bestens aufgehoben. In der Halbschwergewichtsklasse (Körpergewicht bis 87 Kilogramm) vertritt der Vereinsmeister Monjes die südwestdeutschen Farben und sein Gegner ist W. Gotthard-Hamburg, zweiter Gaumeister der Nordmark.

Leider ist die Stadt Bremen in der Schwergewichtsklasse nicht stark genug vertreten, und diesem Umstand ist es auch zuzuschreiben, daß die Bremer Mannschaft in Hamburg den Vorkampf mit 3:4 Punkten verloren hat. Aus diesem Grunde kann man sich veranlaßt, zu der Rückbegegnung den Schwergewichtler Kreck aus Wilhelmshaven als Verstärkung hinzuzuziehen. Daß der Wilhelmshavener für Bremen im Städtekampf gegen Hamburg eine bemerkenswerte Stütze bedeutet, beweist dessen mehrjährige Innehaltung des Gaumeistertitels Niedersachsens.

Außer diesen sieben Auseinandersetzungen des Städtekampfes Bremen — Hamburg sind noch folgende drei Einlagekämpfe vorgesehen: In der Leichtgewichtsklasse hat Kesselli vom MSV. den Siegfriedvertreter Heinrich Dahl als Gegner, in der Weltergewichtsklasse der Adlervertreter Markmann Adolf Dahl von Siegfied und im Halbschwergewicht werden sich Horn vom Simson und Lücke vom ASV. auf der Matte gegenüberstehen. ||

Pferdesport

Unsere Vorzugspferde

Auteuil (Beginn 14 Uhr). 1. A.: Cindor — Don Cesar — Samagan. 2. A.: Boris Godof — Stift — Dix pour Cent. 3. A.: Randolph — Majestic — Irresistible. 4. A.: Lame — Gaiseur — Hue. 5. A.: Paris Nord — Klab — Revenbi. 6. A.: Le Dion — Ker Maffine — Montmajour. (3

Amtliche Bekanntmachungen

Zugeflogen: eine Pfautaube. Meldung innerhalb 3 Tagen im Fundamt, Polizeihaus, Zimmer 121. Beim Ziehen des Bremer Tierschutzvereins übergeben: ein Drahthaartertier, ein Basstadhund, ein Fortterrier und eine Dackelhündin ohne Hundezeichen. Meldung innerhalb 24 Stunden im Tierheim, verlängerte Hemmfrage, gegen Ausweis, sonst wird über die Tiere verfügt.

Der Polizeipräsident.

Unter dem Viehbestande von Johann Weiß in Niederblockland Nr. 13 ist die Maul- und Klauenseuche ausgebrochen. Das Gehöft ist gesperrt.

15. 4. 1938. **Der Polizeipräsident.**

Das Büro und die Kasse der **Allgemeinen Verwaltung der Erleuchtungs- und Wasserwerke** sind am Sonnabend, 16. April 1938, geschlossen. — Auch wird Gas- usw. am genannten Tage nicht abgegeben.

Der Abbruch der auf dem Gelände der Quarantäneanstalt in Bremerhaven stehenden Baulichkeiten (6 Gebäude und Einfriedigung) soll vergeben werden.

Die Angebote sind bis zum Sonnabend, dem 23. April 1938, vormittags 11 Uhr, beim Hafenbauamt Bremerhaven, Neue Schleuse 8, Zimmer 4, einzureichen.

Verdingungsunterlagen können dort eingesehen oder gegen Zahlung von 4.— RM (nicht in Postwertzeichen) bezogen werden.

Bremerhaven, den 13. April 1938.

Das Hafenbauamt.

Seemannswahlen

Von den für die Volksabstimmung und Wahl zum Großdeutschen Reichstag in Bremen eingerichteten Stimmlokalen für die Seemannswahlen wird das im Polizeihaus, Zimmer 134, befindliche Stimmlokal aufgehoben. An heute ist bis zum 15. d. M. nur noch der Abstimmungsraum für Seeleute im Hafen II, Hafenhaus, in der Zeit von 10 bis 12 Uhr vormittags geöffnet.

Bremisches Wahlamt.

Gerichtliche Bekanntmachungen

(Nr. 30) **Handelsregister Amtsgericht Bremen**

Für die Angaben in ( ) keine Gewähr!

Bremen, den 13. April 1938.

Neueintragungen:

A 296. **Ernst Otto Alt**, Bremen (Handelsvertreter, Osterdeich 192). Inhaber ist der hiesige Kaufmann Ernst Otto Alt.

A 297. **Martin Jacobs**, Bremen (Kolonialwaren, Feinkost, Einzelhandel, Georg-Gröning-Straße 119). Inhaber ist der hiesige Kaufmann Martin Jacobs.

Veränderungen:

K 238. **Carl Joh. Klingenberg & Co.**, Bremen (Oberstraße 62/66). G. G. H. Menz ist am 31. Dezember 1937 gestorben. Die Gesellschaft aufgelöst. Der verbleibende Gesellschafter J. C. Kirchmeyer führt das Geschäft mit den Aktiven und Passiven fort. Am 1. Januar 1938 ist der Kaufmann Heinrich Emil Georg von der Ohe in Bremen unter Erlöschen seiner Prokura als Gesellschafter eingetreten. Die Handelsgesellschaft begannen am 1. Januar 1938. Die an Hans Wöhl sen. und Friedrich Johann Hermann Deimel erteilten Einzelprokuren sowie die an Diedrich Schenckel, Herbert Walter, Otto Themm und Raimund Heinrich Johannsloh erteilten Gesamtprokuren bleiben in Kraft. Die zwei der Gesamtprokuristen sind in Gemeinschaft vertretungsberechtigt.

O 180 II. **Opel-Automobil-Centrale Beckmann Ziekermann Smidt**, Bremen (Kl. Helle 20). J. H. Smidt ist als Gesellschafter ausgeschieden.

K 926 II. **J. H. Kahl Zweigniederlassung Bremen**, Bremen (Breitenweg 21/22). Die offene Handelsgesellschaft ist in eine Kommanditgesellschaft umgewandelt. Persönlich haftender Gesellschafter ist der Kaufmann Hans Rudolf Dabelstein in Altona. Es ist eine Kommanditist beteiligt. Als nicht eingetragen wird veröffentlicht: Die Eintragung im Handelsregister des Gerichts des Sitzes in Hamburg ist erfolgt und ist in Nr. 60 des „Deutschen Reichsanzeigers" vom 12. 3. 1938 bekanntgemacht.

K 938 II. **Kaufel & Bedröge**, Bremen (Alm Deich 51). J. H. Kaufel ist am 30. Dezember 1937 verstorben und damit als Gesellschafter ausgeschieden.

Z 772. **Rud. Schmedes**, Bremen (Woltmershauser Str. 106/108). Johann Eilert Rudolph Schmedes-de la Roche ist am 12. Juni 1937 verstorben. An die Stelle des Verstorbenen ist seine Witwe, Frieda Martha Elise, geborene Groppler, in Bremen, als Gesellschafterin eingetreten. Sie vertritt die Gesellschaft nicht.

691. **Oswaldwerke Adolph Oswald**, Bremen (A. d. Bracke 9). An Max Wind in Bremen ist in der Weise Prokura erteilt, daß er berechtigt ist, die Firma in Gemeinschaft mit einem anderen Prokuristen zu vertreten.

B 1273 II. **„Beamten-Baugesellschaft Bremen, Gesellschaft mit beschränkter Haftung", Bremen** (Altenwalder Straße 12). K. Meinert ist nicht mehr Geschäftsführer. Der Baudirektor Willy Julius Erich Knop in Bremen ist zum Geschäftsführer bestellt.

Schiffsgläubigerausschlußaufgebote

Offene Handelsgesellschaft. Begonn



Ostern
ein neuer Mantel!

Aus der vielseitigen Auswahl, die ich Ihnen bringe, können Sie nach Ihrem persönlichen Geschmack wählen, denn ich bin modisch auf der Höhe und bringe Neuheiten, die flott und preiswert sind.

Albrecht Brüggemann
Buntentor, Ecke Meyerstraße

Füchse
große Auswahl und preiswert.
Hugo Kampe
St. Magnusstr. 64
8 46 37

Große Auswahl mod. Haarteile und
Haarzöpfe
erstklass. Frisetts usw. fertigt preisw. an der Spezialist
C. Kuhnt Am Brill 23
Haarhandl. F. 53674

Meinecke & Götze
Vor dem Steintor 114
Altbekanntes Spezialhaus für Korsette u. Wäsche

Aufarbeiten und Modernisieren von **Polstermöbeln** preisw. **Labudda,** Wilhelmstraße 31, ab Häfen

---

Echte **Halberstädter Würstchen**
etc. z. ganz besond. günstigen Preisen Vertreter gesucht. Ang. unt. U 6445

Ihre Verlobung geben bekannt
Birgit Fischer
Dr. phil. Karl Paech
Ostern 1938
Bremen — Karlsruhe
Ilmenauer Straße 38

Ihre Verlobung geben bekannt
Käthe Grunewald
Georg Hashagen
Dallas-Texas (U. S. A.) — Bremen
Ostern 1938
Kein Empfang

Ihre Verlobung geben bekannt
Ilse Morawietz
Hans Rahder
Bremen, Osterdeich 196b — Lemwerder
Ostern 1938

Ihre Vermählung geben bekannt
Hans-Fritz Asendorf
Elsa Asendorf
geb. Freter
Bremen, Donaustraße 83 — 13. April 1938
z. Z. verreist

Hans Brehme Dipl.-Ing.
Else Brehme geb. Hase
Vermählte
Bremen, Waller Ring 56 — 14. April 1938

Alfred Wollin
Eva Wollin
geb. Stockmeyer
Vermählte
Bremen, 14. April 1938
Yorckstraße 14



Heute zu empfehlen:

Goldbarsch ohne Kopf	½ kg	**22** ₰
Cabliau im Anschnitt	½ kg	
Seelachs im Anschnitt	½ kg	**20** ₰
Seelachsfilet	½ kg	**30** ₰
Goldbarschfilet	½ kg	**38** ₰

Schellfisch, Rotzunge, Limandes usw.

Für die Ostertage
Fischkonserven, billige Marinaden, Oelsard., jap. Hummer, Langusten, Fleisch- und Herings-Salat, Matjesfilets, Appetitsild, Gabelbissen, holländische Sardellen usw.

nicht vergessen!



Hutfilterstr. 16
Langemarckstr. 66
V. d. Steintor 97
Sögestr. 11/13

Lieselotte Ommen
Bertold Schöttcker
Verlobte
Bremen, 1. Ostertag 1938
Erlenstraße 109.
Empfang von 11 bis 13 Uhr.

Hans Tegtmeyer
Hildegard Tegtmeyer
geb. Legenhausen
Vermählte
Bremen, 7. April 1938
Fedelhören 67.

Hans Hübner
Hilde Hübner
geb. Ehlers
Vermählte
Bremen, den 12. April 1938

Zu Ostern Blumen





Carl H. Grothe
Ansgarikirchhof 10

Wilh. Ehlers
General-Ludendorff-Straße
(Dreikaiserhaus)
Ruf 2 34 80
Papierhandlung
Alles fürs Büro
Ankauf
Hausgerät
Roter Teppich
Ang. unt. B 6446

Die Todesstunde schlug zu früh, Doch Gott der Herr bestimmte sie.

Durch einen tragischen Unglücksfall verloren wir heute unseren lieben kleinen

Egon

im fast vollendeten 6. Lebensjahre.

In tiefem Schmerz:
Christian Kruse und Frau,
Meta, geb. Oeker
Helmut als Bruder
Großeltern und Urgroßeltern nebst allen Angehörigen.

Bremen, den 12. April 1938
Neuenlander Straße 104

Die Aufbahrung erfolgte in der Kapelle zu Seehausen; evtl. Kranzspenden dorthin erbeten.

Die Trauerfeier findet am Karfreitag, dem 15. April 1938, nachmittags 15 Uhr, in der Kirche zu Seehausen statt.

Nach kurzer, heftiger Krankheit ist unser lieber Vater, Schwiegervater, Großvater, Bruder, Schwager und Onkel

Johann Humann
Oberpostsekretär i. R.

im 75. Lebensjahre zur ewigen Ruhe eingegangen.

Tief betrauert im Namen aller Angehörigen:
Hildegard Humann.

Bremen-Grambke, Dallas (Tex.)
12. April 1938.

Die Beerdigung findet am Sonnabend, dem 16. April, nachmittags 4 Uhr, von der Grambker Kirche aus statt.

Aus rastlos tätigem Leben schied heute plötzlich und unerwartet mein innigstgeliebter Mann, unser herzensguter Vater

Johannes Rannersmann

in seinem 54. Lebensjahre.

In tiefer Trauer:
Margarethe Rannersmann
geb. Engelke
Herbert Rannersmann
Rolf Rannersmann
Annelotte Rannersmann
und alle Angehörigen.

Bremen, den 12. April 1938
Holler-Allee 33.

Von Besuchen bitten wir absehen zu wollen.

Die Aufbahrung erfolgte in der Beerdigungs-Anstalt „Heimkehr" Busch-Beyer, Albrechtstraße 8. Etwaige Kranzspenden dorthin erbeten.

Trauerfeier am Sonnabend, 8.30 Uhr, im Krematorium.

Gestern abend entschlief nach langem, schwerem Leiden mein lieber Mann, unser lieber Vati, unser guter Sohn, Schwiegersohn, Bruder, Schwager und Onkel

Hans Werner

in seinem 37. Lebensjahre.

In tiefer Trauer:
Gertrud Werner, geb. Schäfer
Ursel und Margot
und Angehörige.

Lesum, z. Z. Bremen, Buntentorssteinweg 452/4, den 13. April 1938.

Die Aufbahrung erfolgte im Beerdigungs-Institut „Niedersachsen", Gr. Johannisstr. 170; zugedachte Blumenspenden bitten wir dort niederzulegen.

Die Beerdigung findet am Sonnabend, mittags 12 Uhr, von der Kapelle des Buntentors-Friedhofes aus statt.

Die nautische Kameradschaft „Tritonia" betrauert tief den Tod ihres Kameraden

Kapitän
Walter Kraul

Durch seine Treue und vorbildliche Kameradschaft sichert er sich ein stilles Gedenken bei allen Tritonen.

J. V.: Claußen.

Stellen-Angebote

Ein junges Mädchen auf sofort. Kl. Helle 34

Gesucht einige
Maurer
Th. Löcken & Sohn
Baugeschäft
Lesum-Burgdamm
Alte Poststraße 89
Ruf: Lesum 178
Baustelle: Oslebshausen, Bauernweide

Laufbursche
14—16 Jahre, Radfahrer, stadtkundig.
R. Dünnbier,
Am Wall 124

Nach kurzer, schwerer Krankheit wurde gestern unsere innigstgeliebte, herzensgute Tochter, Schwester und Tante

Aenne Heinemeyer

von uns genommen.

In tiefem Schmerz:
Friedr. Heinemeyer und Frau,
Geschwister und Angehörige.

Bremen, den 13. April 1938
Treseburger Straße 2.

Von Beileidsbesuchen bitten wir abzusehen.

Die Aufbahrung erfolgte im Beerdigungs-Institut „Pietät", Humboldtstr. 190.

Die Trauerfeier findet am Sonnabend, dem 16. April 1938, 11 Uhr, in der Kapelle des Osterholzer Friedhofes statt.

Danksagung

Für die uns erwiesene herzliche Teilnahme beim Hinscheiden unseres lieben Vaters sagen wir allen Beteiligten unseren herzlichen Dank.

Im Namen aller Angehörigen:
Hermann Buhr und Frau,
Sophie, geb. Niemann.

---

1 technischer Zeichner
zum baldmögl. Eintritt gesucht. Bewerb. mit Lebenslauf, Zeugnisabschriften, Gehaltsanspr. u. Lichtbild erbeten an:
Bohm & Kruse
Maschinenfabrik,
Hemelingen bei Bremen

Techniker bzw. Ingenieur
zum baldmögl. Eintritt gesucht. Bewerb. mit Lebenslauf, Zeugnisabschriften, Gehaltsanspr. u. Lichtbild erbeten an:
Bohm & Kruse
Maschinenfabrik,
Hemelingen bei Bremen

Lehrling
für Bäckerei
Bollmann, Baumstraße 8

Heute entschlief nach kurzer, schwerer Krankheit mein innigstgeliebter Mann, mein treuer Lebenskamerad, mein lieber, herzensguter Vater, Schwiegervater, Großvater, Bruder, Schwager und Onkel, der Friseur

Heinrich Möller

im 65. Lebensjahre.

In tiefem Schmerz:
Marie Möller, geb. Lösting
Ludolph Schmidt und Frau,
Else, geb. Möller
2 Enkelkinder und alle Angehörigen.

Bremen, den 13. April 1938
Buchtstraße 44.

Besuche dankend abgelehnt.

Die Aufbahrung erfolgte im Beerdigungs-Institut von C. Bock, Albrechtstraße 34; wohin etwaige Kranzspenden erbeten.

Die Trauerfeier findet am Sonnabend, um 11½ Uhr, im Krematorium statt.

Statt Karten

Für die unserem lieben Entschlafenen während seiner Krankheit erwiesene Liebe und Freundschaft, sowie für die herzliche Anteilnahme bei seinem Heimgange sagen wir allen, ganz besonders Herrn Pastor Ordemann auf diesem Wege unseren innigsten Dank.

Frau Adelheid Baganz
und Tochter.

Verkauf
Schlafzim., Eßzim. Küchen, gr. Auswsehr preiswert.
E. den Dooven,
Wartburgstraße 84

Schlafzimmer 275.- 310.-
Büfetts 32.- 115.- 122. 145.- 165.-
Küchen 98.- 110.- 124.-
Möbel-Schuh
Gr. Johannisstr. 17

---

48 Jahre am Domshof
Praktische Geschenke
für das Osterfest
John D. Behrens
Fachgeschäft der WMF.-Erzeugnisse



Da lacht das Herz
aber das schöne Geschirr stammt auch von
Beye & Fahl
Osterfeldsteinweg 1/2

MÖBEL DEUTSCHE WERK-ARBEIT
DAS HAUS DER SCHÖNEN MÖBEL
Krüse
Auf der Höhe 30, 31, 32

Hausgerät
Tapeten
Linoleum, Teppiche, Läufer, Lacke und Farben kaufen Sie billig bei:
H. Mingeram,
Gröpel. Heerstr 214/16 Tel. 8 10 69

Oefen u. Herde
Waschkell... neu, gebr.
Rauteiser, Grünenstr. 50

Moderne **Oefen und Herde** bill. Bei Neubauten Spezial-Angebot. Soltau-Weinreich, Karlstraße 8

Fahrzeuge
Ballon-Räd. 37,50
Halbb.-Räd. 34,50
gebr. Räd., Zeitg., Schumacher, Hdlg. Knoopstr. 35/36

Kleidung
Druckknopf-Krawatten
v. 75 ₰ bis 2.50 ℳ
F. C. Wührmann,
Knochenhauerstr. 47

Musik
Mende L. 1 C Roten Kopf-Grm. 9-29 R. Ziehh. 2 Reih. M 13
Fa. Fangm. Magnustr. 21

Ein guter
Tropfen
zum Osterfest!

36er Wincheringer Fuchsloch	1/1 Fl. o. Gl.	RM. 0.85
35er Bing. Rosengarten, nat.	„	0.90
35er Nierst. Domtal	„	1.—
35er Liebfraumilch	„	1.10
Maitrank aus Traubenwein	„	1.—
Apfelsaft, naturr., alkoholfr.	„	0.60
Schoppenwein in Literflasch.	„	0.90

Wegeende 22 24
H. Beckröge, Ruf: 2 36 86

Schrott Altpapier Metalle
Wrissenberg
Hohetor/Ir. 30/38
Telefon 5 42 71

Altpapier
Akten, Zementtüten sowie jedes Altmaterial leiten wir an den richtigen Platz.
Priedt & Wessel Nachf.
Seewenjestraße 77
Telefon 8 12 91

Bei Magenverstimmung



Blähungen und Übelkeit nehmen Sie mit Erfolg
OLBAS
das altbewährte Hausmittel
Flasche RM. 2.40
Die Bremer Reformhäuser

ATA zum Scheuern
ATA zum Putzen
ATA ist billig
ATA bringt Nutzen

A 404 C/38



zu Ostern
ein besonderes Angebot in Damen-Kleidung

Damen-Mäntel
jugendl. Sportform, kleinkariert mit schlichtem Kragen . . . . . RM **15.75**

Damen-Mäntel
¾ lang, flottes Karo mit großen Taschen, ganz gefüttert . . . . . RM **19.75**

Damen-Mäntel
einfarbig Bouclé, kragenlos mit Passe, auf Maroc, sehr fesch . . . . RM **36.75**

Damen-Kostüme
mod. offene Form, einfarbig Bouclé, in hübsch. Farben . . . . . RM **27.75**

Damen-Kleider
a. bunt. Fiamenga, weiß. Piqué-Kragen u. Rüschengarnitur . . . . RM **12.00**

Damen-Kostüme
grau gestreift, einreihige Form, mit flottem Herren-Revers . . . . . RM **34.50**

Damen-Kleider
Bemberg-Lavabel, bunt bedruckt, mit einfarbiger Schärpe . . . . . RM **19.50**

Damen-Kostüme
grau, Herrenstoff, hell u. dunkel gestreift, besonders gute Paßform . RM **53.00**

Damen-Kleider
Madeira-Stickerei in hübschen hellen Farben mit dunkler Schärpe . . RM **26.50**

Damen-Komplets
einfarbig Bouclé, anschl. Gürtelform, ¾ lang, auf Maroc . . . . . RM **39.75**

Damen-Blusen und -Röcke in großer Auswahl

Gebr. Leffers
Faulenstraße 60
Das Fachgeschäft, in dem Sie preiswert kaufen und gut bedient werden

Dieser Anzeigenraum ist nach unseren Ideen gestaltet. Jede Nachahmung ist verboten!

Frauen suchen einen Schlager.

Wenn wir diese Worte lesen, denken wir vielleicht an eine Schallplatte, die eifrig gesucht wird, um ihrer Zuhörerin das Leben ein wenig zu versüßen oder an ein Lied, das für die Frauen erdacht wurde. Doch es ist eine andere Melodie gemeint — die Melodie der Mode. Sie verlangt ein besonders feines Taktgefühl, einen umschmeichelnden Rhythmus und eine starke Eigenart.

Deshalb ist ein großes Modehaus wie ein Theater, in dem die schönsten Schaustellungen gegeben werden, dargestellt von all den erwünschten und erträumten Dingen, die dem Äußern einer Frau den Reiz verleihen.

Bei C & A gibt es eine bunte Revue voller überraschungen und kaum geahnter Abwechslungen. In jedem Stockwerk bietet sich ein anderes Bild und verrät: Hier waren Künstler am Werk, um für ihre Besucherinnen und Käuferinnen eine Auswahl zu schaffen, die schon an sich ein Schlager ist.

Aber jede Frau, wenn sie klug und auf ihr Äußeres bedacht ist, will einen Schlager eigens für sich herausfinden. Eine reizvolle Symphonie in Farbe, Schnitt und Material, die zu ihr paßt und für den Zweck, für den die Trägerin sie braucht, harmonisch abgestimmt ist.

So sucht die Kundin von C & A ihren Schlager. Hier kann sie es in Ruhe tun und ohne das Gefühl zu haben: Du wirst zum Kauf gedrängt. Es braucht nicht heute zu sein, daß du deine Wahl triffst — sei jetzt nur Anschauende und morgen oder übermorgen Käuferin.

Für jede Gelegenheit bringt C & A einen Schlager heraus. Das wissen all die klugen Frauen, die immer wieder durch die hellen Räume, angefüllt mit modischen Schöpfungen gehen, sich alles ansehen, überlegen, rechnen und staunen über das, was an schönen Dingen für wenig Geld hergestellt wird.

Das ist schon ein Schlager für sich! Da — eines Tages — ist der Schlager für dich gefunden! „Heute gerade hereingekommen", sagt die freundliche Verkäuferin. „Ich weiß", antwortet die glückliche Finderin. „Darauf habe ich ja gewartet. Ich kaufe nie mehr übereilt, seit ich erkannt habe: bei C & A findet man stets seinen Schlager, weil dort die Kunst, für jeden Kunden zu sorgen, vorbildlich gepflegt wird."

Erklärung

zur nebenstehenden Modezeichnung.

Die Abbildung zeigt eine fesche jugendliche Bluse aus leinenartiger Kunstseide in Westenform mit Bubikragen und kleiner Tasche. Durch die andersfarbige Paspelierung des Kragens, der Knopflochleiste sowie der Tasche erhält diese entzückende Bluse eine besondere Note. Sie ist in vielen schönen Farben vorrätig und kostet ganze RM 7.95.

Der dazu passende preiswerte Rock ist aus Diagonal-Rips mit Mittelfalte und für RM 5.50 zu haben.

Zwei Schlager von C&A

Bemberg Lavabel – wundervoll weich fallend, in schönen Druckmustern ist der neue Modestoff. Hier ein Kleid in reizender Musterung und jugendlich flottem Schnitt mit Schmuckblume und Gürtel aus Samtband für RM 15,75



Zweiteilig ist Trumpf! Dieses Kleid aus besticktem Flamenga, die Bluse ganz zum Durchknöpfen, mit flottem Kragen, in den Größen 38–46, gibt es bei C & A für RM 17,75.



Hut RM 6.90
Bluse RM 7.95
Rock RM 5.50

Gehen Sie zu C&A

BRENNINKMEYER

denn Barkauf ist doch vorteilhafter!

BREMEN, Am Brill 8-12

Zur nebenstehenden Modezeichnung.

Wir verraten kein Geheimnis

wenn wir Ihnen den Hut näher beschreiben, denn Sie können ihn zum C & A-Preis von RM 6,90 in unseren Häusern erhalten.

Schön wie der junge Mai, fesch und formvollendet, ist er ein Beispiel für modische Eleganz. Blumen und Bandgarnitur verstärken den frühlingshaften Eindruck. Der Rand ist mit einem schmalen Bandeinfaß versehen, das typische Merkmal sein verstellbares Kinnband — ein modischer C & A-Hut.

Geht die Mode nach dem Wind?

Ich sah es durch das Fenster meines Stamm-Cafés. Gleich zwei Vertretern des weiblichen Geschlechts wehte der Wind die entzückenden Hütchen von den noch entzückenderen Köpfchen. Der Schupo aber, der dabeistand, war auf der Hut. Hilfreich sprang er hinzu, erwischte die Ausreißer und zeigte sich im wahrsten Sinne als Be-Hüter der Ordnung.

Der ganze Vorgang war mir willkommen wie nur etwas. Nicht, daß ich schadenfroh gewesen wäre! Gott behüte! Aber ich hatte nun eine treffliche Gelegenheit, mit meinem Gegenüber anzuknüpfen, das den Vorfall ebenfalls bemerkt hatte. Sie trug ein entzückendes Hütchen. Darauf hatte ich's abgesehen . . .

„Wie klug und wohlüberlegt von Ihnen", bemerkte ich, „daß Sie Ihr Hütchen mit einem Sturmband befestigt haben! Ihnen kann so etwas nicht passieren!"

„Sie scheinen den Dingen der Mode Ihr besonderes Interesse zu schenken", lächelte sie zurück. „Nur muß ich Ihnen sagen . . ."

„Sagen Sie nichts", fiel ich ihr ins Wort, „ich weiß Bescheid! Die Breite hat das Band, damit es nicht so ins — ich meine, damit es nicht so schneidet; und die Schleife haben Sie kunstvoll gebunden, wie es eben nur eine Frau versteht!"

„Sehen Sie", meinte sie jetzt, daß Sie **nicht** Bescheid wissen! Verkäufer bei C & A sind Sie sicher nicht; sonst wüßten Sie, daß eine solche Schleife schon —" Hier nahm sie ihr Hütchen ab und demonstrierte mir, daß es Frau Mode — und damit die Frau überhaupt — wieder mal wunderbar verstanden hat, aus der Not eine Tugend zu machen. Und ich erfuhr, daß jenes viel bewunderte Bändchen gar nicht so sehr ein Sturm-Band als vielmehr ein Schmuck-Band ist . . . daß die eigentliche „Verankerung" aus einem dünnen Gummiband besteht, nach vollzogener Kopfbedeckung geschickt unter den wohlfrisierten Löckchen verborgen.

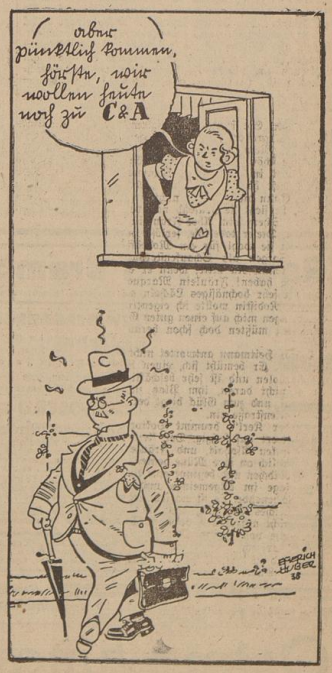
Ein bißchen spät bin ich hinter diesen reizenden Trick gekommen. Die verehrten Damen mögen mir verzeihen . . . ich bin ja nur ein Mann. Aber ich kann nicht umhin zu gestehen, daß die gewonnene Erfahrung mein Interesse an dieser entzückendsten aller Modelaunen nur noch erhöht hat.

Für die bisher eingesandten treffendsten „formtreu"-Berichte erhielten je RM 50 die Einsender:

Georg Rademacher, Hannover-Döhren, Spartanerstraße 1.

Joh. Schotters, Euskirchen (Rhld.), Bergerstraße 11.

E. Raddatz, Borgsdorf (Nordbahn), Dianaallee 20.



Ostern in den Frühling

In Bremens schöne Umgebung

Lohnendes Land an der grünen Waterkant

Wer in Süd-, Mittel- oder Ostdeutschland den Schulatlas aufschlägt und das Land an der Waterkant so ganz in einönigen Hellgrün getaucht sieht, der ist doppelt überrascht von dem anmutigen Landschaftsbild, das sich ihm um Bremen, im Oldenburger Lande und in den preußischen Amtsbezirken Rotenburg, Osterholz-Scharmbeck, Verden, Grafschaft Hoya, Bremervörde und Wesermünde darbietet.

Nicht die Marsch, sondern Geest, Heide und Moor tut sich hier in stetem Wechsel vor uns auf: Es ist das Reich der alten niedersächsischen Erbhöfe. Ja, hier lohnt es, einmal den Fuß vom Gashebel zu nehmen, um beschaulich Einkehr zu halten in anheimelnde Dörfer und Städte oder Erholung zu suchen auf den stillen Wegen durch Wald und Heide.

Wald gibt es dort auch? höre ich erstaunt fragen. Jawohl, sage ich, sogar drei „Urwälder", wie sie im großen deutschen Vaterlande ganz selten sind. Schaut euch einmal den Hasbruch an mit seinen tausendjährigen Rieseneichen und den gespenstigen Hainbuchen, durchwandert die Schlängelpfade des Neuenburger Urwaldes mit Dickicht und Baumruinen oder genießt eigenartigen Märchenzauber im Waldschutzgebiet „Baumweg" bei Ahlhorn.

Die Heide zwischen Ahlhorn und Wildeshausen ist heiliges Land unserer frühesten Ahnen. Mit der großen Zahl und den riesigen Ausmaßen dieser Hünengräber und Steindenkmäler ist Oldenburg nicht nur für Deutschland, sondern für den ganzen nordischen Kulturkreis, einschließlich Dänemark, Schweden und Norwegen, das klassische Land der Vorgeschichtsforschung. Solche Anlagen, zum Teil mit Steinen von mehreren hundert Zentner, sind wahrhaft unauslöschliche Zeugen germanischer Kraft, Kultur und Sippentreue.

Wer — vielleicht angeregt durch Bücher von Löns, Speckmann oder Hinrichs — das Moor und den Heidjer erleben will, der sollte von Rotenburg oder Zeven aus in die Lüneburger Heide ziehen, oder einmal über das berühmt gewordene Malerdorf Worpswede hinaus ins Teufelsmoor wandern, wo auf der Hamme so geheimnisvoll, so still und ernst, die schwarzen Segel der Torfschiffer durchs Land gleiten. Schön ist es hier, wenn im August die Heide blüht, noch herrlicher und gewaltiger aber ist das Landschaftsbild, wenn im Vorfrühling die schweren und oft so phantastischen Aprilwolken über der endlos weiten Ebene liegen.

Landesfremdenverkehrsverband
Unterweser-Jade e. V.



Vorfrühling in Worpswede — Aufn.: Landesfremdenverkehrsverband Unterweser-Jade e. V.

Niedersächsische Bäder im Frühling

„Ich bin jetzt", schrieb der junge Herder an seine Braut Karoline Flachsland, „in der schönsten, kühnsten, deutschesten, romantischsten Gegend der Welt!" Damit meinte er die Berglandschaft an der Weser, deren Bäder jetzt in der ersten Blüte des Frühlings stehen. Hügel und Ebenen sind vom ersten Grün überströmt, in den Kurgärten stehen Busch und Baum in Blüte, an allen Wegen und Rainen regt sich's und das Vogellied, das allmorgendlich noch vor den Kurkonzerten die ersten Gäste begrüßt, ist wahrlich nicht der geringste Kurfaktor. Die Vorwitzigen, die sich den Frühling für ihre Genesung aussuchen, werden kaum um ihren Erfolg gebracht: in der allgemeinen Verjüngung und Neubelebung will auch der menschliche Körper Schritt halten. Laßt euch vom Bilder-Reichtum unserer schönen norddeutschen Mittelgebirge verlocken, sucht den Lenz dort auf, wo er an Lieblichkeit und mannigfachen Reizen den Frühling der Ebene noch zu übertreffen scheint. Niedersachsen ist ja mit „hylligen Bronnen" gesegnet.

Der unvergleichliche Kurpark von Bad Pyrmont zeigt in diesen Frühlingstagen erst recht seine besondere Note. Die üppige Parklandschaft, die Pyrmont umschließt, ist vor kalten Winden geschützt, früher als anderswo blühen hier die Forsythien und Magnolien. Was ist hier noch zu rühmen? Das haben schon Klopstock, Schlegel und Gleim, die Brüder Stolberg und Matthias Claudius und viele europäische Fürsten getan, entzückt vom Zusammenklang fröhlichen Lebens und schöner Natur und des Lobes voll vom Heilwert der kohlensäurehaltigen, seit rund 2000 Jahren bekannten Quellen.

Bad Rennndorf, das die stärksten Schwefelquellen besitzt, ist für eine Frühjahrskur — gegen Rheuma, Gicht, Ischias, Furunkulose, Herzleiden, Bronchialkatarrhe — ein idealer Aufenthalt. Nicht pompöse Prachtentfaltung finden wir hier, sondern ringsum ländliche Schönheit von beruhigender Art: Wälder und Aecker, Dörfer und Mühlen. Da ist die bezaubernde Ahorn-Allee zum Erlengrund und zur Cecilienhöhe, da sind die in jungem, leuchtendem Grün prangenden Buchenwaldungen des Deistergebirges. Unerschöpfliche Wander- und Ausflugsmöglichkeiten zeichnen das weltberühmte Schlammbad aus. Ueberall ist schon emsiges Leben und Treiben, rein und erfrischend die Waldluft, und im Erlengrund mit seinen hängenden Weiden gemahnt uns das Enten-Idyll an der warmen Mittagssonne schon an den Sommer.

Eine Stadt, die so in Natur eingebettet ist wie Bad Oeynhausen, wartet in den Wochen der Baumblüte mit einem besonders festlichen Gesicht auf. Was das Wunder des Jordan-Sprudels unter einem Druck von 50 Atmosphären aus 725 Meter Tiefe emporsprichelt Willen und Gärten sich in ruhevoller Abgeschiedenheit drängen, die Werre lustig sprudelt und der Park am Siel von unzähligen Frühlingsblumen bunt durchsprenkelt ist, in diesem wohlgeordneten Organismus einer gepflegten Stadt- und Parklandschaft spürt man auf Schritt und Tritt liebevolles Umhegtsein.

In dem geschützten Eilser Tal, in dem das vornehme Bad Eilsen ruht, ist von den ersten Lenztagen bis in den Herbst hinein des Blühens kein Ende. Auf einem Raum von 40 Morgen, das elegante Badehotel inmitten, lassen wir uns vom sichten, hellen Grün ausgedehnter Rasenflächen, von den ersten bunten Blumentupfen der prächtigen Steingärten verzaubern. Rotrötige Schaumburgerinnen treffen sich mit großstädtischen Frühjahrs-Kurgästen am Julianen-Trinkbrunnen. Es lohnt sich schon, ein paar Wochen in dickflüssigen Schlamm zu tauchen, um Gelenkentzündungen, Rheuma und Furunkulose loszuwerden, Krankheiten, die den Winter über sich im Körper einnisten konnten. Nicht mehr fern ist die Zeit, da die Gäste Eilsens durch „Krimhild's Rosengarten" wandeln können. Jedes Jahr bringt einen frühen, warmen Frühling.

Der Zug des Lieblichen und Intimen, der das Land um Bad Münder am Deister auszeichnet, wird uns in diesen Wochen, da noch der Hauptstrom der alljährlich wiederkehrenden Gäste fehlt, besonders eindringlich vor Augen geführt. Das Schlichte ländlicher Verhältnisse, das Unberührte eines mythenumsponnenen, von wildreichen Wäldern gefättigten Landes vereinigt sich hier mit dem Segen der Sol-, Schwefel-, Stahl- und Bitterquellen. Ein blitzsauberes Städtchen mit malerischen Fachwerkhäusern erwartet seine Kurgäste!

Die Erfahrung, daß frühzeitig begonnene Kuren auch eine frühe Heilung bringen, gilt nicht weniger für das schöne lippische Staatsbad Bad Salzuflen zwischen Weserbergland und Teutoburger Wald. Man ist von Herford aus in zehn Minuten in diesem hellen, lichten Bad mit den stilvollen Blumenanlagen seines 250 Morgen großen Kurparks, dem blütenumrankten Kurparksee — wo man auch herumgondeln kann —, und den zeitgemäßen Licht- und Luftbadanlagen. Alle Wege und Stege führen in die Wälder, die sanft ansteigen und auch Herzkranken nicht schaden. 500 000 Liter Sole rieseln täglich an den Gradierwerken herab. Ein modernes Inhalatorium und ein balneologisches Forschungsinstitut gehören u. a. zu den Vorzügen Salzuflens.

Das zweite große Bad des lippischen Staates, Bad Meinberg auf der Ostseite des Teutoburger Waldes, liegt auf einem bezaubernden Fleckchen Erde: ganz in der Nähe Detmolds und der berühmten Externsteine. Und es ist wahrlich selbst ein Juwel in dieser gesegneten Landschaft. Uralter Baumbestand eines stillen Kurparks, das gedämpfte Leben auf den Villenstraßen machen Meinberg zu einem einzigen, großen Ruhesitz. Eine der Besonderheiten Meinbergs, des Schwefelmoor- und Kohlensäurebades, sind seine Kohlensäure-Trockenbäder. Man badet sozusagen in vollem Wichs!

Eine schier ununterbrochene Kette von Bädern aller Art und Größe zieht sich in den Bergen und Wäldern links und rechts des schönen Weserstroms vom Kaufunger Wald bis zu den Bücke- und Deisterbergen hin. Ueberall finden wir frühlingshafte Anmut, wundervolle Ruhe, den Glanz der nun immer länger hellen Tage. An der Südgrenze der Provinz Hannover, auf kurhessischem Gebiete, ist Bad Sooden-Allendorf mit seiner starken, brom- und jodhaltigen Sole, seinen mittelalterlichen Gäßchen und dem mächtigen Meißner (wo nach dem Märchen Frau Holle haust) für seine Freunde gerüstet. Karlshafen ist noch ein verhältnismäßig junges, aufblühendes, auch durch seinen Barock reizvolles Solbad. Heilkräftige Sole finden wir schließlich in den drei, schon durch ihre Namen auf die Kurmittel hinweisenden Bädern Salzderhelden im jetzt wundersam blühenden Leinetal (an der Bahnlinie Hannover-Kassel), in Salzdetfurth am nördlichen Harz — wo Rheuma, Bronchitis- und Asthma-Kranke erfolgreich in waldreicher Umgebung behandelt werden —, und in Salzhemmendorf zwischen Ith und Hils, das mit radioaktiver Schwefelsole und modernsten Einrichtungen erstaunliche Heilerfolge aufzuweisen hat.

Werner Schumann

Jeverland und Butjadingen

Die Wesermarsch dringt zwar mit dem durch die Festspiele vom Bootholzberg weithin bekannt gewordenen Lande Stedingen bis an die Tore Bremens vor, doch wer unter hohem Wolkenhimmel die ganze erhabene Schönheit der sattgrünen Marschenlandschaft mit ihrer unendlichen Weite und Ruhe ermessen will, der muß schon dem Weserstrom nordwärts folgend nach Butjadingen kommen oder über Oldenburg — Varel — Wilhelmshaven in Jeverland vorstoßen.

Ja, Jeverland und Butjadingen, das Marschenland links und rechts vom Jadebusen, ist einzigartig, und jeder, der es kennt, rühmt es als wundersame Quelle, die aus Stadtleuten wieder naturverbundene Menschen macht, Sorgen des Alltags vergessen läßt, und für lange Zeit Kraft gibt zu neuem und frohem Schaffen.

Schon eine Weserfahrt zwischen Bremen, Vegesack, Farge, Brake, Nordenham und Bremerhaven gibt einen Vorgeschmack von jener Freude und Erholung, die denen winkt, die hier oben an der Waterkant ihre Urlaubstage oder Ferienwochen verleben können.

Man muß einmal auf den hohen Nordseedeichen gewandert sein, sinnend übers weite offene Meer den Rauchfahnen der Ozeandampfer und Seestreitkräften nachgeschaut haben, landeinwärts zu den grossen gepflegten Bauernhöfen hinabgestiegen sein, in den Dörfern auf hoher Wurt unter dem gewaltigen Eindruck der altersgrauen, aber immer noch trutzigen Wehrkirchen des Friesenvolkes gestanden haben oder zu Gaste gewesen sein bei Fischers- und Schiffersleuten und in den alten Dorf- und Hafenkneipen, die noch wundersame Geschichten raunen aus den Zeiten Klaus Störtebekers und seiner verwegenen Gesellen, — — und man wird dieses Land und diesen Menschenschlag für immer liebgewinnen.

Wer einmal in den oldenburgischen Küstenbädern Horumersiel-Schillig, Hooksiel, Wilhelmshaven, Dangast, Eckwarderhörne, Tossens oder Burhave gewesen ist, dem bleibt die ungestüme salzige Meeresluft, die so heilkräftige Wattluft im der Ebbezeit und die belebende Kraft des Nordseestrandes die große Sehnsucht übers ganze Jahr.

Landesfremdenverkehrsverband
Unterweser-Jade e. V.

Der Schwarzwaldverein unterhält insgesamt 20 Wanderhütten, zehn im nördlichen und je fünf im mittleren und südlichen Schwarzwald. In diesen Hütten, die den Mitgliedern zugänglich sind, können rund 700 Personen übernachten.

Die Klosterkirche von Fürstenfeldbruck, eine der großartigsten Barockkirchen Oberbayerns, die 1718 bis 36 von Viscardi errichtet wurden, und an der Ettenhofer und die Brüder Asam gebaut haben, wird jetzt erneuert; zu Beginn der Reisezeit wird sie sich wieder in altem Glanze darbieten.

Neue Städte in Mecklenburg. Am 1. April 1938 hat der Reichsstatthalter in Mecklenburg acht mecklenburgischen Gemeinden die Bezeichnung „Stadt" verliehen. Unter ihnen befinden sich die seit Jahresfrist vereinten Ostseebäder Brunshaupten und Arendsee, sowie das Ostseebad Alt-Gaarz. In den Verleihungsurkunden für diese beiden Gemeinden ist ihre Umbenennung ausgesprochen worden. Brunshaupten Arendsee heißt künftig Kühlungsborn und führt die Bezeichnung „Ostseebad" weiter. Alt-Gaarz wurde in Rerik umgetauft. Der Name Rerik führt auf eine an dieser Stelle vermutete normannische Siedlung zurück. Den beiden neuen Städten wurden künstlerisch gestaltete Wappen verliehen.

Radiumbad Brambach — Das stärkste Radium-Mineral Bad der Welt. Bäder im Hause.
Gicht / Rheuma / Aufbrauchskrankheiten / Herz / Blutgefäße / Haustrinkkuren / Pauschalkuren. — Auskunft: Badeverwaltung

Erwerben Sie sich den **Führerschein** im Urlaub im **Sporthotel Gernrode-Harz**
Üb. 300 Fahrschüler allein i. Jahre 1938
Prospekte · Referenzen

WESERGEBIRGE
Bögerhof im Extertal Fernr. Rinteln 615
Spezialität: Frische Forellen
Schöner Kaffeegarten, große Badeanstalt, Ruhegelegenheit, Fremdenzimmer

SOLTAU
Erholungsuchende finden schönen Aufenthalt, Wald u. Heide 50 Meter vom Hause. Großer Teich zum Baden, Wiese zum Lagern. Gute Verpflegung, ab 3,50 RM.
Landhaus H. Willenbockel, Harber; 5 Kilometer von Soltau. Prospekte im Reisebüro der Br. Ztg.

Sommerfrische Herzberg/Harz
900jähriges Schloß
35 Morgen großer See
Auskunft: Verkehrsverein

WIEHENGEBIRGE
Moor- und Schwefelbad Wulferdingsen
im Tale des Wiehengeb. Erstaunl. heilanzeigende Moor- u. Schwefelbäder. Erstkl. Verpfl. pro Tag RM. 3.00 Prosp. auf Anfrage u. Reisebüro B3. Carl Biese.

BAD ESSEN
Waldhotel u. Haus Rägge, Tel. 227. Anerk. gute Fam.-Pens. Gr. Ausflugslokal

Vorwärts durch Werbung



Die oldenburgischen Nordseebäder
Tossens, Burhave, Eckwarderhörne
(gegenüber Wilhelmshaven)
laden zu frohem Ferienaufenthalt ein. Ruh. Lage. Familienbäder an offener See ohne gesellschaftlichen Zwang. Gute Verpflegung. Mäßige Preise. Auskunft u. Prosp. durch die einzelnen Kurverwaltungen und Reisebüros.

Bilz Sanatorium DRESDEN - RADEBEUL Naturheilkuren — Schrothkuren

OLDENBURG
DEUS HOTEL UND RESTAURANT
AM BAHNHOF / TELEFON 3259 / GARAGEN AM HAUSE

O·s·t·e·r·n
Kurhaus BAD DREIBERGEN
Inh. Heinrich Ruprecht, Telefon Zwischenahn 101
Große Osterei-Verlosung
Gute Autostraße · Motorboot übers Meer ab Fährhaus Zwischenahn

Besuchen Sie uns Ostern, wir sind gerüstet!

Ostern im VARELER WALD
Anemonenblüte
Preiswertes Wochenend
Auskunft durch Verkehrsverein

Erholung in **SYKE** b. Bremen
Herrliche Wälder, schöner Blick auf Bremen, gepflegte Gaststätten u. Pensionen. Bequeme Auto- und Bahnverbindung.
Auskunft und Prospekte Stadtverwaltung, Ruf: 1571.

Murkens Gasthof, Lilienthal Die bekannte gute Küche
Sonntags: Konzert und Tanz
Herrlicher Garten — Spellmanns Kegelbahnen

OBERNEULAND
Jürgens Holz
Altbekanntes Familien-Lokal
Sonntags: Konzert und Tanz
Das Haus für Betriebsfeste

VEGESACK
Erholung und Freude
Herrliches Strandbad, Yacht-Hafen, 1200 Meter Strand, Wassersport, Tägliche Gastspiele und gute Speisen erwarten Sie im schönen Vegesack!
Auskunft und Prospekte: Verkehrsausschuß, Stadthaus, Ruf: 35

BLUMENTHAL
Wasser, Wald und Heide bieten Erholung und schönste Ausflugsmöglichkeiten. — Ausgedehnter Badestrand. — Strandpromenade.
Auskunft: Verkehrsamt im Rathaus.

Lückes Strandhalle Dampferanleger — Weserfähre
Bes.: Bernd Lücke
Wasserterrassen — Sonntags und Sonntags: Tanz!
Vereinshafen — Wassersport Blumenthal „Stadtersand"
Eigener Anleger — Parkplatz — Vereins- und Betriebsausflüge

FARGE
Bades, Erholungs- und Ausflugsort, Bekannt durch Lücke
Die beliebte Sommerfrische an der Unterweser. Herrlicher Badestrand, bis 1900 Meter Länge, an drei verschiedenen Stellen, mit regem Bader betrieb. In ländlicher Einsamkeit in Wald und Heide: Ruhe und Erholung. Für Betriebsausflüge bestens empfohlen.

Wesermünde-Fischereihafen
Besuchen Sie auf Ihren Ausflügen an die Unterweser das bekannte u. bedeut.
Fischereihafen-Restaurant
Erstklassige Seefischgerichte zu mäßigen Preisen. Diners von 12 bis 3 Uhr
Inh.: H. Hollmeyer — Telefon: 835

Ostern hinaus in den Frühling!

Tiergrotten u. Aquarium Bremerhaven
muß jeder Bremer besuchen.
Nordische Tiere • Menschenaffen • Fischereipanorama

Handels- und Wirtschaftsblatt der Bremer Zeitung

Donnerstag, den 14. April 1938

Eiswerk und Kühlhaus Huxmann

Die am 13. April unter dem Vorsitz von Senator Otto Flohr abgehaltene GV der Eiswerk und Kühlhaus Huxmann A-G., Bremen, genehmigte den bekannten Abschluß für 1937 und setzte (5) ½ Dividende und wählte den in seiner Gesamtheit ausgeschiedenen Aufsichtsrat wieder. Weiter beschloß die Versammlung die beantragte Satzungsänderung und die Ueberführung der zusammen 19 951 RM betragenden Einzugsreserven aus den Jahren 1936 und 1937 in einen Spezialreservefonds nach Ablauf des Sperrjahres. Es handelt sich dabei um die Ueberschüsse, die bei dem Rückkauf und der Einziehung eigener Aktien erzielt worden sind.

Frankfurter Hof A-G, Frankfurt a. M. Auch das Geschäftsjahr 1937 nahm nach dem Bericht einen befriedigenden Verlauf. Der Gesamtumsatz des Vorjahres konnte überschritten werden. Die Weinhandlung arbeitete zufriedenstellend; besonders das Exportgeschäft habe eine erfreuliche Belebung erfahren. Der Leistungsertrag stieg auf 0,92 (0,90) Mill. RM. Nach Abschreibungen von insgesamt 77 362 (75 994) RM ergibt sich einschl. 12 719 (1 240) RM Vortrag ein verminderter Reingewinn von 74 604 (79 139) RM, aus dem, wie bereits mitgeteilt, eine Dividende von wieder 3% verteilt werden soll. Die ersten Monate des laufenden Jahres brachten im Hotel- und Restaurationsgeschäft eine weitere Umsatzsteigerung.

Oldenburger Hefe- und Spirituswerke A-G, Oldenburg. Der GV wird vorgeschlagen, den erzielten Gewinn des abgelaufenen Geschäftsjahres zur Ausgabe von Freiaktien zu verwenden.

Ruhe'oldwerke A-G, Hamburg. Die Gesellschaft erzielte 1937 einen Reingewinn von 193 128 (182 787) RM, aus dem, wie bereits gemeldet, wieder 8% Dividende verteilt werden soll. Aus dem Bericht ist zu entnehmen, daß die Beteiligung bei der „Niederrheinischen Papier- und Pappenfabrik Neuß a. Rhein" in Höhe von nom. 400 000 RM zu Beginn des Jahres 1937 verkauft wurde. Die Beteiligung an der „Spremberger Papierfabrik vorm. Gust. Nitschke GmbH.", Spremberg N.-L., wurde auf nom. 300 000 RM erhöht.

Alsen'sche Portland-Cement-Fabriken, Hamburg. Die Gesellschaft berichtet für das abgelaufene Geschäftsjahr über eine weitere Steigerung der Produktion und des Absatzes. Die befriedigenden Absatzziffern für Zement im Jahre 1936 konnten eine weitere Erhöhung auf 315 000 t erfahren. Der Kalkabsatz konnte nicht ganz befriedigende Verhältnisse erreichen. Das Interessengebiet der Gesellschaft ist die „Nordmark" Düngekalk GmbH. gegründet worden, an der die Gesellschaft maßgeblich beteiligt ist. In der Erfolgsrechnung, unter Reingewinn einschl. des Vortrages von 167 818 (60 219) RM mit 667 818 (718 886) RM ausgewiesen, hiervon sollen wieder 8% Dividende ausgeschüttet werden. Der Betriebsgewinn stellte sich auf 4,5 (3,6) Mill. RM. Abschreibungen auf Anlagewerte erforderten 1,5 (1,5) und sonstige Abschreibungen 0,75 (0,2) Mill. RM.

Portland Zementwerke Heidelberg-Mannheim-Stuttgart A-G, Heidelberg. Die Gesellschaft weist in ihrem Geschäftsbericht 1937 auf die Förderung der deutschen Zementindustrie durch die großzügige Bauplanung der Staatsführung hin. Mit dem 1937 erreichten Versand von 12,47 Mill. t gegenüber 11,53 Mill. t in 1936 und nur 2,79 Mill. t in 1932 ist Deutschland nach den Vereinigten Staaten wieder der zweitgrößte Zementhersteller der Welt geworden. Die entsprechenden Ziffern lauten für die Heidelberger Konzern für 1937 auf 1,179 Mill. t, also erstmals wieder die Ueberschreitung der 1-Millionen-Grenze, gegen 0,977 Mill. t im Vorjahr und 0,32 Mill. t im Jahre 1932. Die neugegliederte Erfolgsrechnung zeigt einen Jahresertrag von 13,16 Mill. RM. (i. V. 15,34, aber andererseits 2,4 Sammelaufwendungen). Nach Abschreibungen in Höhe von 4,12 (3,97) Mill. RM wird einschl. Vortrag der Reingewinn mit 1,93 (1,926) Mill. RM ausgewiesen, woraus auf die Stammaktien wieder 8% Dividende ausgeschüttet werden. 1937 wurden die Tochtergesellschaften Marienstein A-G. Gewerkschaft Marienstein, Süddeutsche P. C. W. A-G in Münsingen, und Süddeutsches Cementexport-Kontor in Heidelberg übernommen.

Kulmbacher Spinnerei, Kulmbach. Die Gesellschaft konnte auch 1937 eine Höchstausnutzung ihrer Werksanlagen erreichen. Die Gewinn- und Verlustrechnung weist unter Berücksichtigung der neuen aktienrechtlichen Bestimmungen einen Rohertrag von 9,54 Mill. RM aus (V. Reingewinn 9,60, dagegen übrige Aufwendungen 2,64 Mill. RM). Nach Abschreibungen auf Anlagen in Höhe von 1,52 (0,45) Mill. RM und sonstige Abschreibungen von 0,06 (0,16) Mill. RM verbleibt einschl. 6256 (7 248) RM Vortrag ein Reingewinn von 1,10 (0,74) Mill. RM. Hieraus werden 10 (8) % Dividende verteilt.

Dividendenvorschläge

Warpspinnerei und Stärkerei A-G, Oldenburg, 8 (8) %.
Norddeutsche Eiswerke A-G, Berlin, 7 (6) %.
Allgemeine Speditions-Gesellschaft A-G, Duisburg, 6 (3) %.
Westfälische Transport A-G, Dortmund, 9 (9) %.

Baumwolle

Bremen, 13. April. **Nordamerikanische Baumwolle.** Basis middling nichts unter lowmiddling nach den Bedingungen der Börse. Middling loco 10.61 (10.50).

Bremen	Mai.	Juli	Okt.	Dez.	Jan.	März
Vor. Schluß	9.93/91	10.05/03	10.34/32	10.44/42	10.50/48	10.60/57
Eröffnung	10.03/98	10.13/11	10.40/38	10.49/48	10.56/52	10.65/62
12.30 Uhr	10.00/98	10.11/10	10.40/38	10.50/48	10.58/52	10.65/62
16.20 Uhr	10.01/98	10.13/10	10.41/39	10.49/48	10.54/52	10.64/62
Heutig. Schluß	10.02/99	10.11/10	10.40/39	10.49/47	10.56/52	10.65/62
Abrechnung	9.98	10.12	10.39	10.49	10.54	10.64

Abrechnungspreis für 4. April: 9.98.
Bis 12.30 Uhr wurde bezahlt: Dezember 10.49, 10.48.
Um 12.30 Uhr wurde bezahlt: Mai 9.98.
Nach 13.30 Uhr wurde bezahlt: Juli 10.11.
Nachmittags wurde bezahlt: Mai 10.00, Juli 10.10, Dezember 10.48, März 1939 10.63, 10.64.

Bremen, 13. April. Der Markt eröffnete heute den festeren Meldungen aus Newyork nicht ganz folgend leicht befestigt. Mai 3 Punkte höher. Da sich Angebot und Nachfrage die Wage hielten, waren die Kursbewegungen während des ganzen Vormittages äußerst gering. Der Markt schloß um 12.30 Uhr stetig zu unveränderten Kursen. Der Nachmittagsverkehr eröffnete bei Vorliegen stetiger Kursmeldungen aus Newyork mit 1 Punkt niedriger bis 1 Punkt höher. Auch im Verlaufe blieb die Stimmung fast durchweg verhältnismäßig ruhig. Kursveränderungen ergaben sich daher nur in beschränktem Maße. Der Markt schloß stetig 1 Punkt unter bis 1 Punkt über den Nachmittags-Eröffnungsnotierungen.

Hamburg, 13. April

Lokopreise per lb — **Tendenz: ruhig**

Ostindische: Superfine, mgd, Scinde white roughish Bremer	
Kassel	4.10
Fine Omra Standard 1 Bremer Klausel 2	4.55

Newyork	Mai	Juli	Okt.	Dez.	Jan.	März
Vor. Schluß	8.71/—	8.77/—	8.85/—	8.89/—	8.90/—	8.95/—
Heutig. Schluß	8.66/—	8.71/—	8.80/81	8.83/—	8.85/—	8.90/—

Loko: 8.71 (8.77)

New Orleans..... heutige Not. 8.98 vorige Not. 8.95

Zufuhren in Galveston 4000 | 5000

Kaum stetig

Newyork, 13. April. Bei schleppendem Handel lag der Baumwollterminmarkt am Mittwoch zunächst ungefähr stetig. Das Hauptargument richtete sich im wesentlichen auf den Verlauf der Beratungen über den Steuerentwurf. Im übrigen wollte der Handel auch erst einmal die für morgen in Aussicht gestellte Botschaft des Präsidenten Roosevelt abwarten. Die Preisbewegung unterlag während des ganzen Geschäftstages verschiedenen Schwankungen und wurde erGeschäftstages verschiedenen Schwankungen und wurde erheblich von der Entwicklung an der Effektenbörse beeinflußt. Die Umsatztätigkeit beschränkte sich gleich im ganzen und ganzen hauptsächlich auf Positionsliquidationen in der Mai-Sicht und Tauschoperationen aus den nahen in ferne neuer Ernte. Das herauskommende Material war hierbei anderlich umfangreich. Gegen Ende des Verkehrs erfolgten erneut Abgaben, so daß der Markt kaum stetig schloß.

Jute. Der Rohjutemarkt in Kalkutta war verschiedentlich Schwankungen unterworfen und schloß stetiger, wobei sich eine gewisse Zurückhaltung von Verkäuferseite bemerkbar machte. Auch am Londoner Markt haben die Preise etwas angezogen. Fürs kosten: April-Mai-Verschiffung und Mai-Juni-Verschiffung £ 17.13/9 je to, Juni-Juli-Verschiffung £ 17.15/— je to. — Der Fabrikatemarkt in Dundee notierte unverändert, am deutschen Markt waren keine nennenswerten Umsätze festzustellen.

Prang und Pinnau

Im Geschäftsbericht der A. Prang Dampf- und Wasserraffinerien A-G, Grambinnen, wird ausgeführt, daß die der Gesellschaft 1937 zugeteilten Pflichtmengen an Getreide restlos verarbeitet und alle anfallenden Erzeugnisse im Rahmen der Getreidemarktordnung abgesetzt werden konnten. Die Nachfrage nach Mehl und Kleie war nicht immer zu befriedigen. Bei einem Betriebsertrag von 1,13 (1,12) Mill. RM, ergibt sich nach 70 567 (88 885) RM Abschreibungen und 43 929 (84 466) RM Rückstellungen einschließlich 9303 (2970) RM Vortrag ein Reingewinn von 134 209 (131 368) RM, aus dem 6% Dividende wie im Vorjahr auf die Stammaktien und auch wieder 6% auf die Vorzugsaktien ausgeschüttet werden. Zum Vortrag kommen 12 144 RM.

Die Pinnau A-G für Mühlenbetrieb, Wehlau, betont im Bericht, daß die abgebrannte Roggen- und die erneuerte Weizenmühle jetzt bereits wieder voll in Betrieb sind. Die anfallenden Erzeugnisse aus den Getreidemengen, die der Gesellschaft zugeteilt worden sind, konnten laufend abgesetzt werden. Für 1937 ergab sich wieder nur ein kleiner Gewinn von 449 (692) RM, um den sich der Vortrag weiter auf 1921 RM erhöht. Eine Dividende kommt bekanntlich nicht zur Verteilung.

Die GV genehmigten die Abschlüsse sowie die vorgeschlagene Aenderung der Firmen in „Prangmühlen A-G" bzw. „Pinnaumühlen A-G". Bei Pinnau wurde an Stelle des nach Breslau versetzten Bankdirektors Walther Gagewski Bankdirektor Hans Kehl neu in den Aufsichtsrat gewählt.

Höchste Beitragseinnahme

der Reichsversicherungsanstalt für Angestellte 1937

Die gute Entwicklung der Angestelltenversicherung in den letzten vier Jahren hat auch im Jahre 1937 angehalten; dieses Jahr hat der Anstalt die höchste Beitragseinnahme seit ihrem Bestehen gebracht. Der Rechenschaftsbericht für das Jahr 1937 weist ferner den Höchststand in der Zahl der Versicherten und den höchsten Betrag für Versicherungsleistungen und für Rücklagen seit dem Bestehen der Angestelltenversicherung aus. Während im Jahre 1933 die Deckung der Gesamtausgaben durch die laufenden Beitragseinnahme beanspruchten, haben im abgelaufenen Jahr 68,5% dieser Einnahmequelle hierzu genügt. Sichtbarer Ausdruck des günstigen Jahresergebnisses ist die Steigerung der Rücklage um 331,6 (Vorjahr 323,6 (i. V. 287) Mill. RM zugeführt werden konnte. Im einzelnen beliefen sich die Gesamtbeitragseinnahme auf 457 (406) Mill. RM, die ist also um 51 Mill. RM oder 12,5% gestiegen. Die Zahl der Beitragsmarken für das Jahr 1937 auf 4.4 Mill. geschätzt. Der Gesamtaufwand für die Rentenleistungen, Beitragserstattungen und Abfindungen erreichte 272,4 (260,2) Mill. RM. Nach dem Stande vom 31. Dezember 1937 betrug die monatliche Rentenleistung 23,6 (22,6) Mill. RM. Die Aufwendungen für einmalige Leistungen erhöhten sich auf 22,2 (20,8) Mill. RM. Hiervon entfallen 20,5 (19,3) Mill. RM auf Beitragserstattungen an weibliche Versicherte, die wegen Heirat aus der versicherungspflichtigen Beschäftigung ausgeschieden sind. Es wurde im Durchschnitt ein Betrag von 332 (322) RM ausgezahlt.

Am 31. Dezember 1937 liefen 262 802 (251 316) Rentenfälle mit 28 836 (27 369) Kinderzuschüssen. 133 719 (122 343) Witwen- und Witwerrenten und 43 899 (42 778) Waisenrenten. Der Gesamtaufwand für die Heilfürsorge belief sich auf 26,3 (25,8) Mill. RM.

Ausfuhrerleichterung für abessinischen Kaffee. Der Vizekönig von Aethiopien hat durch eine Verordnung den Ausfuhrzoll auf Kaffee von 8% auf 0,5% v. W. herabgesetzt. Gleichzeitig wurde der Zollbereichnung zugrunde zu legende Wert für den abessinischen Kaffee auf 400 Lire je dz einheitlich festgesetzt.

Neuregelung der Kakaoausfuhr von der Goldküste. Wie aus Accra von der Goldküste berichtet wird, hat die britische Kolonialverwaltung eine Verordnung erlassen, wonach die Ausfuhr von Kakao bestimmten Regeln unterworfen wird, sobald das Ausfuhrverbot für Kakao aufgehoben wird. Es werden Lizenzen für Kakaoschiffe eingeführt und bestimmte Quoten für Kakaoschiffe festgesetzt werden. Man nimmt die Ausfuhr von Kakao festgesetzt werden. Man nimmt an, daß die Aufhebung des Kakaoausfuhrverbots, das die Voraussetzung für das Inkrafttreten der neuen Bestimmung darstellt, kurz nach Ostern erfolgen wird.

Verwendung von Zellwolle bei der Herstellung von Einlagestoffen. Die Ueberwachungsstelle für Seide und Zellwolle hat die Anordnung Nr. 2 erlassen, die die Verwendung von Zellwolle bei der Herstellung von Einlagestoffen neu regelt.

Die Internationale Handelskammer hat auf Vorschlag der deutschen Gruppe den Generalinspektor für das deutsche Straßenwesen, Dr.-Ing. Todt, zum Vizepräsidenten ihres Straßentransportausschusses berufen.

London, 13. April. (£ per Tonne cif). Tendenz: stetig. Erste Marken per März/April 17/6 bez. B., do. per April-Mai 17/7½ B., do. per Mai-Juni 17/9 B., do. per Juni-Juli 17/9 B., geringere Marken per März-April 17/5 B., do per April-Mai 17/6 B.

Manila-Hanf (£ per Tonne). Tendenz: fest. Grad J per April-Juni 21 W., Grad K per April-Juni 19/6 bez., Grad L per April-Juni 18/3 W., Grad M per April-Juni 17 bez., Grad M Nr. 2 per April-Juni 15 B.

London, 13. April. Schlußnotierungen für **Sisal. Ostafrika:** Tendenz: ruhig. Kenya Nr. 1 faq: April-Juni 16½, W., Mai-Juli 16¾ W., Juni-August 17 bez. Stimmung: stetig.

Wolle

Antwerpen, 13. 4. Kammzug

	p. kg beig. Fr. 12.	p. lb. pence 13.	12.		p. kg beig. Fr. 12.	p. lb. pence 13.	12.
April	32.00	31.75	23.50	23.37	Sept.	32.75	32.50	23.62	23.50
Mai	32.00	31.75	23.50	23.37	Okt.	32.75	32.50	23.62	23.50
Juni	32.25	32.00	23.62	23.50	Nov.	33.00	32.75	23.62	23.50
Juli	32.25	32.00	23.62	23.50	Ums.	45 000 lbs		135 000 lbs.	
Aug.	32.50	32.25	23.62	23.50	Tendenz: behauptet.				

Getreide und Futtermittel

Bremen, 13. April. (Eigenbericht). Die deutschen Brotgetreidelieferungen waren Anfang April sehr beschränkt. Die dem Markt zufließenden Mengen wurden zum größten Teil von der Reichsstelle für Getreide zur Vorratsbildung aufgenommen. Nur vereinzelt erhielten auch Mühlenbetriebe ihren Restbedarf ein. Der Mehlmarkt hat sich so gestaltet, daß an Roggenmehl nach wie vor reichliche Bestände da sind, während Weizenmehl knapp knapp wird. Die Abschlußtätigkeit am Industriegetreidemarkt ist beendet. Für den Brauergerstenmarkt ist eine Anordnung von grundsätzlicher Bedeutung ergangen, wonach Ende des Wirtschaftsjahres ein allgemeiner gerechter Ausgleich an Gerste, Malz und Bier erfolgt. Auf dem Futtergebiet traten weitere Einschränkungen bei reichlicherer Ablieferungen der Landwirtschaft ein.

Berlin, 13. April. Die bevorstehende längere Verkehrsunterbrechung durch die Osterfeiertage kommt im Berliner Getreideverkehr bereits in einer ruhigen Umsatztätigkeit zum Ausdruck. Von der Landwirtschaft werden nur geringe Mengen zum Verkauf gestellt, die, soweit es sich um Brotgetreide handelt, bei den Mühlen nur schwer Unterkunft finden. Größeres Interesse beanspruchte die Erhöhung der Weizenvermahlungsquote für den laufenden Monat um 1¼ auf 6%. Hierdurch ist die Vermahlungsquote wieder den gegenwärtigen Verhältnissen am Weizenmehlmarkt angepaßt worden. Futtergetreide bleibt beachtet, steht jedoch nur in kleinen Partien zum Verkauf, wobei zu berücksichtigen ist, daß der Handel in Hafer und Gerste zu Futterzwecken vielfach außerhalb des Großmarktes erfolgt. Am Futtermittelmarkt hat sich die Lage nicht geändert.

Newyork, 13. 4.		Mais loko	73.75
Weiz. Rw. i.	100.00	Mehl n. Pr.	4.85
Weiz. Rw. ii.	106.25	Mehl n. Pr.	4.95
Chikago, 13. 4.		Mais	stetig
	58—98	Mai	60.00
Gerste loko		Juli	61.62½
Weizen	k. stet.	September	63.37½
Mai	92¾—¾	Roggen	k. stet.
Juli	79¾—80	Mai	59.75
September	80¾—¾	Hafer	k. stet.
		Mai	28.25
		Juli	28.37½
		September	57,00

Engl. Fracht	2/9—3/6
Kont. Fracht	14—22

Viehmärkte

Bremen, 13. April. Auftrieb: 435 Rinder, darunter 92 Ochsen, 66 Bullen, 192 Kühe und 85 Färsen, 647 Kälber, 8 Schafe; zum Schlachthof direkt: 21 Kühe, 15 Kälber. Lebend ausgeführt: 22 Rinder, 7 Kälber. Marktverlauf: alles verteilt. Preise: Ochsen: a) 44, b) 40; Bullen: a) 42, b) 38; Kühe: a) 42, b) 36—38, c) 25—32, d) 22—24; Färsen: a) 45, b) 39, c) 34; Kälber; Doppellender bester Mast 68—73; andere Kälber: a) 62—63, b) 55—57, c) 45—48, d) 36—38; Schafe: c) 25—27.

Delmenhorst, 13. April. Auftrieb: 288 Ferkel. Preise: Ferkel 5—6 Wochen alt 21—23 RM das Stück, (½ kg 0.35—0.90), 6—8 Wochen alt 24—26 (0.95—1.—), 9—10 Wochen alt 27—29 (0.95—1.—), 10—12 Wochen alt 30—32 (0.75—0.80) RM. Marktverlauf: Handel mittelmäßig, fast alles verkauft.

Oldenburg, 12. April. Auftrieb: 700 Ferkel, 6 Läuferschweine. Preise: Ferkel bis 6 Wochen alt 19—22, 6—8 Wochen alt 23—25, 8—10 Wochen alt 25—28, Läufer-Schweine 3—4 Monate alt 28—45 RM. Marktverlauf: Sehr ruhig.

Leer, 13. April. A. Großviehmarkt. Zucht- und Nutzvieh. Auftrieb: 127 Stück. Auswärtige Käufer: ziemlich vertreten. Handel: langsames Geschäft. Preise: hochtragende und frischmelke Kühe 1 480—550, II 390—475, III 290—350; hochund niedertragende Rinder: I 330—375, gute, zeitmelke Rinder und fahre Kühe: —; jährige Bullen: I 456—550, II 350—450, III 290—300; güste Rinder 1—2jährig 190—220; Kälber bis zu 2 Wochen 15—25.—. B. Kleinviehmarkt. Auftrieb: 70 Stück. Handel: mittel. Preise: Ferkel bis 6 Wochen 18—22, 6—8 Wochen 22—25, Läufer: 30—36, Schafe: 25—30, Lämmer 34—35.

Hamburg, 13. April. Auftrieb: 1276 Rinder, 2034 Schafe. Marktverlauf: Rinder: zugeleitet; Schafe: sehr flott. Preise: Ochsen: a) 44, b) 35; Bullen: a) 42, b) 38, c) 33; Kühe: a) 42, b) 38, c) 29—32, d) 20—24; Färsen: a) 45, b) 39, c) 34; Kälber: Doppellender bester Mast 58; Lämmer und Hammel: a) 52, c) 45, d) 36—40; Schafe: c) 46, d) 30—36.

Lehrte, 12. April. Auftrieb: 1023 Ferkel, 88 Läuferschweine, 7 ältere Futterschweine. Preise: Ferkel 5 bis 6 Wochen alt bis 20 RM, 6—8 Wochen 21—24 RM, 8 bis 10 Wochen 25—28 RM, 10—12 Wochen 30—34 RM, Läuferschweine über 3—5 Monate alt 35—44 RM, ältere Futterschweine 45—65 RM. Marktverlauf: Sehr langsam, Ueberstand.

Chikago, 13. 4. Schweine

leicht..n. Pr	8.40	schw. n. Pr.	8.00
leich. b. Pr.	8.60	schw. b. Pr.	8.25

Zufuhren	9000
imh Westen	42000

Käse

Bremen, 13. April. **Tilsiter Käse.** (Eigenbericht). Auf dem Tilsiter Käsemarkt sind wesentliche Aenderungen nicht zu verzeichnen. Vielfach wird darüber geklagt, daß der Käse zu frisch geliefert wird. Die Käsechemikerwerte treten nach wie vor nur beschränkt in Erscheinung. Käufer auf, so daß auch minderfette Käsesorten nur wenig gefragt sind. Die Preise sind unverändert.

Butter

Kopenhagen, 13. April. Heutige Notierung 214 (Vorwoche 210) Kr.

Seefische

Am 13. April landeten in Wesermünde 7 Dampfer insgesamt 10 165 Zentner Seefische. Außerdem brachten 2 Kutter 82 Zentner verschiedene Fische. Preise in Rpf. für ½ kg: Island: Schellfisch I 20½—19½, II 21—24, III 14—19½, IV 13½, Wittlinge 9½—10½, Kabeljau I 8—9½, II 9½—8, Seelachs I 5½, II 5½—5, Lengfisch 7—5, Kaufisch I 17, II 16, Rotbarsch 8½—11½, Norweg. Köhler: Schellfisch I 15½—15½, II 15—18½, III 13—12½, Kabeljau I 5½—6, II 7½—6½, Seelachs I 5, II 5½—5, Lengfisch 7—5, Kaufisch I 17, II 16, Rotbarsch 28—25½, Stint 20, Kaulbarsch 17—15, Zander 142, Brassen 27—20, Zungen I 166, II 146, III 102, Steinbutt II 90, Schollen I 90, II 11 in Kisten 90, III in Kisten 52, IV 45—42, Scharben I 10.

Warenmärkte

Hamburg, 13. April

Reis: Aus dem europäischen Ausland und Westafrika lagen Anfragen vor, die in kleineren Umfange zu Abschlüssen führten. Von den fernöstlichen Rohreismärkten tendierten Burma und Siam leicht fester. Ansonsten eine stetige Haltung gemeldet wurde. Hier galten die bisherigen Preise.

Gewürze: Zu nennenswerten Abschlüssen ist es nicht gekommen, da die inländischen Verbraucher den täglichen Anforderungen aus ihren Beständen genügen können. Soweit Bedarf bestand, wurde dieser auf der bisherigen Preisgrundlage gedeckt.

Hülsenfrüchte: Von Abnehmerseite lagen wenig Anfragen vor. Infolgedessen ging das Geschäft über den bisherigen Rahmen nicht hinaus. Preise unverändert.

Getrocknete Früchte begegneten im allgemeinen guter Kauflust, die im Rahmen der zur Verfügung stehenden Mengen befriedigt wurde.

Kautschuk: Stetig. Sheets loko und per Mai-Juni 6⅛, per Juni-Juli 6⅛ Pence für 1 lb,

Schmalz: Ruhig. American Steamard transito ab Kai 22½ Dollar. American Purelard raff., per vier Kisten à 25 kg netto, verschiedene Standardmarken, transito ab Kai 22⅞—23½ Dollar.

Chikago, 13. 4. Schmalz

Tendenz:	fest	Juli	8.37½ B	Oktober	8.65 B
Mai	8.12½	September	8.57½ G	Januar	—,—

Newyork, 13. 4. Oele und Fette

Schmalz	8.12½	Juli	8.03	Terp. Sav.	22.75
Talg, lose	5.12½	September	7.99	Petr. SWC.	16.25
		Oktober	7.93	Petr. NYC.	12.25
BW'saatöl				Mid. Cont.	1.16
Mai	8.21	Terpentin	27.75	Pens. Rohöl	1.27½205

Kaffee

Bremen, 13. April. Das Geschäft bewegte sich in ruhigem Bahnen. Für greifbare Ware bei einwandfreier Qualität bestehl nach wie vor Interesse.

Hamburg, 13. April. Am Platze hat sich das lebhafte Geschäft erhalten, wobei unveränderte Forderungen gestellt wurden. Auch von Uebersee lauteten die Preise wie bisher. Im Transit trat ebenfalls eine Belebung der Umsatztätigkeit ein.

Hamburger Kaffeeterminbörse

Superior Santos, in Pfennigen für ½ kg netto, bei mindestens 250 Sack = 14 700 kg netto)

12.30 Uhr (Neuer Kontrakt): Mai 32 B 30 G, Juli 31 B 29 G, Sept. 30 B 28 G, Dez. 30 B 28 G, März 30 B 28 G.

Newyork, 13. 4.

Tendenz:	stetig	September	4.70	Mai	4.10 n
		Dezember	5.71 n	Juli	4.04 n
Santos loko	7.25	März	5.75	September	3.88 G
Mai	5.79	Tagesums.	13000	Dezember	3.88 n
Juli	5.75 n	Rio loko	4.75	März	3.86 n
				Tagesums.	3000

Newyork, 13. April. Am Kaffeeterminmarkt schritten der Handel, die Platzfirmen und die Londoner Käufer in Anbetracht der stetigen Tendenz am Lokomarkte zu Käufen und vereinzelten Deckungen, denen andererseits nur begrenzte Absatzmöglichkeiten gegenüberstanden. Starke Beachtung fanden vor allem Gerüchte über die Opferquote für die 1938/39er Ernte, die dem Vernehmen nach 30% betragen soll.

Kakao

Hamburg, 13. April. Rohkakao: Stetig. Am Weltmarkt waren die Preisschwankungen unerheblich. Am Inlandsmarkt waren die Umsätze lebhaften. Accra g. f. per April-Juli 36 sh 6 d cif. Plant. Trinidad erste Marken per April-Mai 35 sh cfr. für 50 kg netto unverzollt. Alles übrige unverändert. — Kakaofabrikate: Die Aufnahmeneigung hat sich erhalten. Bevorzugt wurde Kakaopulver. Preise wie zuletzt.

Newyork, 13. 4. gut beh.

Juli	5.05	September	5.09	Dezember	5.19
Juli	5.04	Oktober	5.13	Januar	5.23

Zucker

Magdeburg, 13. April. Gemahl. Melis: April 31.45 und 31.50. Tendenz: ruhig.

Newyork, 13. 4. Rohzucker stetig

Mai	1.97/98	September	2.04/05*	Januar	2.04/06*
Juli	2.01/02*	November	2.05 n	März	2.06/07*

*) Geld- und Briefnotierungen.

Metalle

London, 13. April

Kupfer (per Tonne)		Antimon Regulus (per Tonne)	
Tendenz: fest		Erzeuger-Preis *	81—82
Standard per Kasse	39.93- 40.06	do. Preis per *	52—54 n
do. 3 Monate	40.25—31	Quecksilber *	
do. Settl. Preis	40	in $ per Flasche	64
Elektrolyt	44—45	Platin * (p. 28 Unz.)	7
best selected	43⅞—46	Wolframerz cif *	
Strang sheets	75	(sh per Einheit)	48—50 n
Elektrowirebars	45		
		Nickel, inländ. *	
Zinn (per Tonne)		(per Tonne)	190—195
Tendenz: stetig		do. ausl. *	(per t) 180—185
Standard per Kasse	170⅝—171½	Weißblech I.C.Cokes	
do. 3 Monate	171.50—75	20×14 fob. Swansea *	
do. Settl. Preis	171	(sh per box of 108 lbs)	22½—23
Straits *	173	Kupferersultat	
		fob. * (per t)	18.00
Blei (per Tonne)			
Tendenz: gut beh.		Cleveland Gußeisen	
ausl. pr. offiz. Preis	16.19—25	Nr. 3, fob. Middlesborough * (sh per t)	—
do. entl. Sicht off. Preis	16.19—25		
do. Settl. Preis	16.25	Kadmium fob. London (sh per lb)	3/8½ n
Zink (per Tonne)		Silber	
Tendenz: gut beh.		Barrensilber prompt	19.37½
gewöhnl. pr. off. Preis	14—14.06	Feinsilber prompt	20.37½
do. entl. Sicht off. Preis	14.25—31	Barrensilber auf Liet.	18.50
do. Settl.-Preis	14.25	Feinsilber auf Liet.	19.93
Aluminium (per t)		Gold (sh und Pence per Unze)	139/10
Inland *	100		
Ausland *	100	* inakt. Notierungen	

London, 13. April. Heute wurde Gold im Werte von 299 000 Pfund Sterling zu einem Preise von 139 sh 10 d pro Unze fein verkauft.

Stapellauf

Auf der Werft der Howaldt A-G, Kiel, lief der Tanker „Good Gulf" vom Stapel. Das Schiff hat eine Länge von 145 Meter, die größte Breite beträgt 17,98 Meter und bei einem Tiefgang von 8,08 Meter hat das Schiff eine Tragfähigkeit von 11 000 t. Durch die Gattin des Vizepräsidenten der Gulf Oil-Corporation of Pensylvain, Frau Newton, erfolgte die Taufe des Schiffes. Der Neubau selbst ist für die belgische Tochtergesellschaft der Oelfirma bestimmt.

Der Seeschiffsverkehr des Unterwesergebietes im März

In den Häfen des Unterwesergebietes kamen im März d. J. 852 Seeschiffe (i. V. 928) Nettoregistertonnen zusammenlaut von 923 672 (758 514) NRT a.n. Davon führten 680 (593) Schiffe mit 684 163 (546 101) NRT oder 73,4 (72,0) % die deutsche Flagge. Von der Gesamtzahl der Schiffe kamen 280 (320) mit 161 498 (147 810) NRT oder 17,3 (19,5) % der ankommenden Gesamttonnage im Ballast oder leer an. In den Bremischen Häfen kamen 731 (697) Seeschiffe an mit 830 179 (681 197) NRT. Im Küstenverkehr liefen 445 (425) Schiffe mit 292 307 (272 684) NRT ein und im Auslandsverkehr 407 (315) Schiffe mit 640 365 (486 430) NRT.

Ausgehend wurden im März d. J. in den Unterweserhäfen 850 (758) Seeschiffe mit 918 705 (822 482) NRT gezählt. Die deutsche Flagge war mit 728 (602) Schiffen mit 685 340 (551 077) NRT oder 74,6 (76,6) % vertreten. 95 (109) Schiffe mit 122 210 (108 603) NRT oder 13,4 (13,5) % der ausgehenden Gesamttonnage liefen leer oder in Ballast aus. Ausgehend von bremischen Häfen liefen 792 (656) Seeschiffe mit 867 813 (770 974) NRT gezählt. Im Küstenverkehr gingen 428 (356) Schiffe mit 242 515 (174 867) NRT ab und im Auslandsverkehr 464 (402) Schiffe mit 676 390 (607 565) NRT.

Seeamt Bremerhaven

Das Seeamt Bremerhaven verhandelte über vier Fischdampferunfälle und verkündete folgende Sprüche:

Am 28. März 1938 gegen 18.30 Uhr ist der aus dem Fischereihafen I auslaufende Fischdampfer „Mosel" gegen die Bremerhavener Nordmole gestoßen und hat diese beschädigt. Das an sich einwandfreie Auslaufmanöver ist dadurch mißglückt, daß infolge des niedrigen Wasserstandes die Steuerfähigkeit des Schiffes beeinträchtigt wurde. Die Schuldfrage trifft kein Verschulden; sie dürfte nach der Durchschleusung mit genügendem Wasserstande rechnen. Es wird empfohlen, bei Niedrigwasser für auslaufende Schiffe die große Schleuse in Benutzung zu nehmen, um den Regen zur Ausfahrt zu vergrößern. Die Maßnahmen nach dem Zusammenstoß sind nicht zu beanstanden.

Am 27. Februar 1938 um 6.04 Uhr hat in den norwegischen Schären nördlich von Moldöy zwischen dem auf der Heimreise befindlichen deutschen Fischdampfer „Gneisenau" und dem nach Bremerhaven fahrenden norwegischen Frachtdampfer „Spartak" ein Zusammenstoß stattgefunden, durch den beide Schiffe beschädigt wurden. Da die Schiffsleitung des russischen Dampfers im Widerspruch zu der nach der deutschen Schiffsleitung getroffenen Vereinbarung in Tromsö keine Verabredung abgelegt hat, haben nur die Berichte der Lotsen des Dampfers „Spartak" in der Verhandlung vorgelegen. Aus der Verhandlung ist irgendein Verschulden der deutschen Schiffsleitung nicht hervorgetreten. Die Maßnahmen nach dem Zusammenstoß waren sachgemäß.

Am 22. März 1938 hat der unter Lotsenbarung stehende Bremerhavener Fischdampfer „August Bösch" in der Nordsee-Mittelstrich der

Börsenberichte

Freundlich

Hamburg, 13. April. Die Kursgestaltung war auch heute wieder, zusammenfaßt zu Beginn, nicht einheitlich. Im ganzen war aber bereits zu Anfang ein freundlicher Grundton nicht zu verkennen, der im Verlauf und gegen Schluß sich verstärken konnte. Infolgedessen traten vielfach Kurserhöhungen ein, die 1/4 und darüber betrugen und gingen Reichsbank 183,50 lag der Schiffahrtsmarkt, wo Hapag um 3/4 auf 78½ anzogen. Darüber hinaus gewannen Deutsche Ost-Afrika und Woermann-Linie je 1 % (75). Nordd. Lloyd wurden um 1/4 % höher zu 80 angeboten. Bremer Schleppschiffahrt wurden in mehreren Posten für bremische Rechnung zu neuen Höchstkursen mit 81 bezahlt, aber hinter gaben Nordsee um 1 % auf 137 nach. Atlas-Werke wurden wenig verändert zu 120 angeboten. An umsatzlosen Markt, wo wenig Geschäft festzustellen war, hörte man zumeist unveränderte Kurse mit Ausnahme von Oldenburg-Portugiesische, die um 1 % auf 117 anzogen. Am Bankenmarkt waren Geestemünder Bank mit 99 begehrt. Im Kleinbahnmarkt gingen Bremer Altbesitz wie zuletzt mit 33½ aus dem Markt. Bremer Neubesitz notierten wieder 28½ Geld und Bremer Umtauschanleihe 95 Geld.

Renten lebhafter

Hannover, 13. April. In Aktien ist die Kursentwicklung weiter uneinheitlich. Ilseder Hütte, Hannoversche Cement und Hannoversche Immobilien waren zu niedrigeren Kursen im Handel. Metallgesellschaft, Kleinbahn Buer und Nordd. Kunstseide traten von 114,75, Lindener Aktien-Brauerei, Teutonia Cement und Döhrener Wolle blieben zu höheren Kursen gesucht. Am Rentenmarkt wurden wieder größere Abschlüsse in Reichsschatzanweisungen getätigt, Hannoversche Provinzanleihen gingen zu gestrigen Kursen um, die Reichsanleihe-Altbesitz um 122,65. Auch die Hannoversche Provinz-Altbesitzanleihe mit 137,5. Die Kurse der Goldpfandbriefe der Braunschweig-Hannoverschen Hypothekenbank und der Hannoverschen Hypothekenbank notierten wie bisher. Im Verkehr mit Industrie-Obligationen gingen Brauerei Gilde auf 103,25 zurück, während Lindener Aktien-Brauerei um 1/2 % auf 104,5 anzogen. Die Gemeinde-Umschuldungsanleihe hatte einiges Geschäft zu Kursen von 95,90 bis 96,60. Schluß uneinheitlich.

Fester

Berlin, 13. April. Zunächst hatte es an den Aktienmärkten den Anschein, als ob das schon gestern ruhiger gewordene Geschäft eine weitere Einschränkung erfahren sollte. Die Kursgestaltung setzte dann aber etwas Material heraus, das im Hinblick auf die bevorstehenden Osterfeiertage mit Geldbeschaffungsverkäufen in Zusammenhang gebracht wurde. Allmählich setzte sich jedoch vereinzelt Kaufneigung durch, die gewann aber eine festere Tendenz die Oberhand, die von einigen Spezialbewegungen ausging. Bei der Inanspruchnahme der Marktmenge traten dabei größere Kursveränderungen ein. Die getätigten Schlüsse gingen im allgemeinen aber kaum über die im variablen Verkehr üblichen Mindestbeträge hinaus. Bremer Wolle gewannen u. a. auf Grund des günstigen Jahresberichts 1 %. Im Verlauf setzte sich die Aufwärtsbewegung fort. Das Geschäft erfuhr hierbei jedoch keine nennenswerte Belebung. Hierfür sorgte die Ankündigung von 3½% und 200% an, Daimler und Gesfürel befestigten sich je um ¾, Siemens, Mannesmann und Rheinmetall-Borsig wurden je um ½ % heraufgesetzt. Farben gewannen ½, Reichsbank und Conti Gummi

Dollar = 2.492 (2.492) RM
Englisches Pfund = 12.40 (12.395) RM

wurden je ½% höher bewertet. Bei nachlassendem Geschäft blieb der Unterton auch zum Schluß fest. Die erhöhten Kurse konnten sich zumeist behaupten. Nur vereinzelt traten leichte Abbröckelungen ein. Farben schlossen mit 190½, Feldmühle und Salzdetfurth gaben gegen den Verlauf je um 1/4 % nach. Rheinmetall-Borsig notierten 144½ gegen 142½ bei der ersten Kursfestsetzung. Der Tagesumsatz in diesem Papier beläuft sich auf etwa 150 000 RM. Nachbörslich war es ruhig.

Von den zu Einheitskursen gehandelten Bankaktien fielen Deutsche Ueberseeische Bank um 1/4 % herunter. Commerzbank befestigten sich um 1/4 %. Berliner Handelsgesellschaft verloren 1/4 %. Bei den Hypothekenbanken gaben Deutsche Zentralboden um 1. Meininger Hypothekenbank um ¼ und Deutsche Hypothekenbank um ½ %. Bei den Steuergutscheinen blieben die Fälligkeiten 1934/38 unverändert, die neu eingeführten sogenannten Anleiheabschnittsgutscheine zogen auf 89½ (88) an.

Am Rentenmarkt bewegte sich das Geschäft in ruhigen Bahnen, so daß auch die Kursveränderungen Verhältnismäßig geringfügig blieben. Landschaften kamen kleinere Posten Material heraus, jedoch mußten weiterhin Repartierungen vorgenommen werden. Industrieobligationen lagen eher freundlicher. Stadtanleihen und ältere Basis gewannen teilweise. Von Reichs- und Länderanleihen befestigten sich Bayern Staats von 27 um 0,20 RM, Sächsische Staatsschatz zogen um ½, und 36er Preußische Staatsschatze um ½ % an. Auch 36er Reichsschätze wurden etwas höher bewertet, ferner zog die 34er Reichsanleihe leicht an. Bei den Industriepapieren befestigten sich Daimler um 0,40 RM, Kempp Treibstoff um 0,50, Klöckner um ½ %, Stollwerck um 1 %, Conti Gummi und Concordia Berg sowie Concordia Spinnerei um je ½ %, Castellengo und Mont Cenis verloren andererseits je ¾, Farbenbonds gaben um ½ % nach. — Privatdiskont unverändert 2⅛ %.

Still

Frankfurt, 13. April. An der Abendbörse gestaltete sich das Geschäft sehr still. Im Hinblick auf die bevorstehende Verkehrsunterbrechung durch die Festtage blieb die Unternehmungslust des Berufshandels gering. Auch die Kundschaft hielt sich im allgemeinen zurück. Etwas regeres Interesse bekundete man lediglich für Rheinmetall zu 144½ (144½). Außerdem notierten Adler-Werke mit 124½ etwas höher. Im übrigen gelangten die Kurse größtenteils unverändert oder nur mit bruchteiligen Abweichungen zur Notiz. Am Aktienmarkt herrschte ebenfalls Kaufzurückhaltung. 96,30 begrenzten Handel. Die nächste Abendbörse findet am 19. April statt.

Unregelmäßig

Newyork, 13. April. Die Börse verkehrte in unregelmäßiger Haltung. Zunächst traf der Berufshandel nur vorsichtig seine Entschließungen, da man zumeist erst die weitere politische und wirtschaftliche Entwicklung abwarten wollte. Kurz nach Eröffnung griff auf allen Marktgebieten eine gewisse Unsicherheit Platz, die überwiegend von Kursrückgängen begleitet war. Mit Ausnahme von Eisenbahnaktien konnte sich aber später wieder eine Erholung durchsetzen, die Besserungen bis zu 1 Dollar mit sich brachte. Der Handel gestaltete sich lebhafter, da die Inflationserwägungen infolge des Entschlusses der Regierung, die Ankurbelungsmaßnahmen einstweilen durchzuführen, wieder zur Bedeutung gewannen. Im Verlauf war die Kursentwicklung erneut etwas uneinheitlich, jedoch überwogen Gewinne im Ausmaß von Bruchteilen eines Dollars. Gegen Ende des Verkehrs war der Geschäftsgang sehr schleppend. Die Abweichungen nach beiden Seiten betrugen schließlich bis zu 1 Dollar. Die Börse schloß unregelmäßig.

Berliner Devisenkurse

Telegraphische Auszahlung	Bankdisk.	Vorkriegsparität	13. 4. 1938 Geld	13. 4. 1938 Brief	12. 4. 1938 Geld	12. 4. 1938 Brief
Aegypten 1 Ag. £	7		20,99	12,685	12,715	12,68	12,71
Argentinien 1 $	4		1,78	0,635	0,637	0,627	0,631
Belgien 100 Belga	2		81,00	41,94	42,02	41,96	42,04
Brasilien 1 Milreis	7		1,33	0,145	0,147	0,145	0,147
Bulgarien 100 Leva	6		81,00	3,047	3,053	3,047	3,053
Dänemark 100 Kr.	4		112,50	55,29	55,41	55,27	55,39
Danzig 100 fl.	4		–,–	47,00	47,10	47,00	47,10
England 1 £	4		20,47	12,386	12,415	12,38	12,41
Estland 100 e. Kr.	4½		–,–	68,13	68,27	68,13	68,27
Finnland 100 f. M.	4½		81,00	5,48	5,49	5,48	5,49
Frankreich 100 Fr.	4		81,00	7,312	7,328	7,712	7,728
Griechenland 100 D.	6		81,00	2,353	2,357	2,353	2,357
Holland 100 fl.	2		168,74	138,20	138,48	138,19	138,47
Iran 100 Rials	6		20,40	15,38	15,42	15,38	15,42
Island 100 Isl. Kr.	4½		112,50	55,39	55,51	55,37	55,49
Italien 100 Lire	4		81,00	13,09	13,11	13,09	13,11
Japan 1 Yen	3,29		81,00	0,722	0,724	0,721	0,723
Jugosl. 100 Din.	6½		81,00	5,694	5,706	5,694	5,706
Kanada 1 kan. $	6		4,68	2,476	2,480	2,476	2,480
Lettland 100 Lats	5½		–,–	48,10	48,20	48,10	48,20
Litauen 100 Litas	5½		–,–	41,94	42,02	41,94	42,02
Norwegen 100 Kr.	3½		112,75	62,25	62,37	62,22	62,34
Portugal 100 Zloty	4		–,–	47,10	47,20	47,00	47,10
Rumänien 100 Lei	4		453,57	11,25	11,27	11,245	11,265
Schweden 100 Kr.	2		112,50	63,82	63,94	63,80	63,92
Schweiz 100 Fr.	3½		81,00	57,21	57,33	57,22	57,34
Spanien 100 Pes.	5		81,00	–,–	–,–	–,–	–,–
Tschech. 100 Kr.	3		85,00	8,681	8,699	8,681	8,699
Türkei 1 türk. £	7		18,80	1,978	1,982	1,978	1,982
Uruguay 1 $	4		4,30	1,049	1,051	1,049	1,051
V. Staat. v. A. 1 $	1		4,19	2,490	2,494	2,490	2,494

An den internationalen Devisenmärkten konnte der französische Franc heute auf Grund des Abstimmungserfolges eine neuen Befestigung erfahren. Die Kräftigung äußerte sich weiterhin in den Morgenstunden durch die Franc aus London mit 158,37 (160,81) gemeldet; später stellte er sich allerdings wieder auf 158,54. Die Amsterdamer Franc-Notiz stieg auf 5,65 (5,57½), die Zürricher auf 13,65 (13,47). Schwächer lag andererseits der Dollar, der bei unveränderten Pfund in London mit 4,9780 (4,9778) und in Amsterdam auf 1,8515 (1,8491), in Paris auf 31,88 (32,31) nachgab. Auch der Gulden war eher etwas gedrückt, während der Schweizer Franc und die übrigen Hartwährungen sich behaupten konnten. Im Verlauf war der französische Franc weiter erholt. Aber auch das englische Pfund konnte sich geringfügig befestigen.

Konkurse

Bremerhaven: Kfm. Wilhelm Stiegmann. — **Burgstädt:** Kfm. Werner, Handschuhfabrikation. — **Eitorf:** Nachl. Holzhändler Emil Land in Eitorf-Kelters. — **Essen:** Nachl. Kfm. Theodor Düppe. — **Fürth/Bayern:** Fr. Schneider u. Militärbekleidungsgeschäft. — **Hamburg:** Bahnarzt Ernst Wilhelm. — **Lauenburg/Pomm.:** Nachl. Witwe Johanna Troyke geb. Küster aus Altlauenmer. — **Nassau/Lahn:** Photograph Thomas Otto. — **Pfunderg:** Schiffern Kurt Overgraph Thomas Otto. — **Pfunderg:** Schiffern Kurt Overgraph. — **Saarlautern:** Nachl. Ehefrau Monika Matthern, geb. Kindl. — **Sorau/NL.:** Kfm. Karl Gestrich. — **Weller/Allgäu:** Nachl. Schuhmachermeister Landwig Hahn.

Vergleichsverfahren

Beantragte Opladen: Witwe Elisabeth Merke.

Umfang des Postscheckdienstes im März. Die Zahl der Postscheckkonten ist im März um 2259 (Februar: 2511) auf 1 127 892 (1 125 633) gestiegen. Auf diesen Konten wurden bei 79,1 (72,2) Mill. Buchungen 13 092 (13 196) Mill. RM umgesetzt, davon sind 13 652 (11 396) Mill. RM oder 86,5 (86,4) % bargeldlos beglichen worden. Das Guthaben auf den Postscheckkonten betrug Ende März 780,9 (753,1) Mill. RM. Im Monatsdurchschnitt 772,4 (757,8) Mill. RM. — Im Laufe des März ist zu der Zahl der deutschen Postscheckämter das Postsparkassenamt Wien und 190 Postscheckstellen, die Postsparkassenamt Wien angeschlossen sind, hinzugetreten. Die monatlichen Veröffentlichungen über den Umfang des Postscheckdienstes enthalten vom April an auch die Zahl der beim Postsparkassenamt Wien geführten Postscheckkonten und den auf diesen Konten erzielten Umsatz.

Schiffahrt

Bremer Freihäfen

Bremen-Stadt

Angekommene Seeschiffe am 13. April:

Porta, dtsch., von Newyorkhafen, Rabien & Stadtlander. Hafen Fl. Sch. 17, Bauwerfe. Chemnitz, von dtsch., von Galveston, Gebr. Specht, Hafen II Sch. 15, Baumwolle. Memel, dtsch., von Hamburg, Gebr. Specht, Hafen II Sch. 16. Vigo, dtsch., von Hamburg, Gebr. Specht, Hafen II Sch. 16. H. M. Nolze, dtsch., von Stockholm, D. G. Neptun, Hafen I Sch. 10, Stückgut. Ankara, dtsch., von Hamburg, Bening & Co., Hafen II Sch. 13. Spica, dtsch., von San Jobar., Hager & Schmidt, Röchling, Erz. Eilenau, dtsch., von Hamburg, Carl Scholle, Hafen I Sch. 6, Stückgut, Marie Leonhard, dtsch., von Mittelamerika, Herm. Danelsberg. Hafen II Sch. 15, Kaffee.

Abgegangene Seeschiffe am 12. April:

Fasan, dtsch., nach London, Herm. Danelsberg. Stückgut. Schwan, dtsch., nach Hull, Herm. Danelsberg. Stückgut. Themis, dtsch., nach Amsterdam, Gottf. Steinmeyer, Stückgut. Finland, engl., nach Hamburg, Carl Scholle. Stückgut. Kymhsia, dtsch., nach Hamburg, Carl J. Klingenberg. Restladung. Natal, dtsch., nach Hamburg, Gebr. Specht, Restladung. Ilse L. M., dtsch., nach Hamburg, Bening & Co., Restladung. Lahn, dtsch., nach Hamburg, Nordd. Lloyd, Restladung. Leipzig, dtsch., nach Montreal, Herm. Danelsberg, Stückgut. Kronos, dtsch., nach Bilbao, Rabien & Stadtlander, Stückgut. Oder, dtsch., nach Ostasien, Gebr. Specht, Stückgut. Sigyn, schwed., nach Malmo, Carl Scholle, Kohlen. Eibel Radcliffe, engl., nach Montreal, Carl Scholle.

Liegeplätze der Seeschiffe

Hafen I: Reiher 2 (8 15 26), Erpel 4 (8 16 49), Castor 6 (8 18 93), Eilenau 6 (8 19 09), Phoebus 6, Kong Bjoern 6 (8 20 50), Helene 8, H. A. Nolze 10, Electra 10 (8 22 89), Thalia 5, Flattern 5, Ilse 5.

Hafen II: Rhein 13 (8 00 33), Wiegand 13 (8 17 33), Chemnitz 15 (8 00 68), Marie Leonhard 15 (8 01 64), Hamburg 17 (8 17 34), Porta 18 (8 01 56), Freiheit 18 (8 35 76), Ockenfels 18 (8 53 49), Vigo 14 (8 53 39), Memel 16 (8 54 83), Erlangen (Erzplatz, 8 02 12).

Getreide-Anlage: Memphis.

Industriehafen: Spica, Sulmona, Honor (Röchling), Leece (Kohlenhandel), Ariadne (Kali-Anlage), Geier (Miltenberg & Kriele).

Werft: Schwabenland (Werfthafen), Coburg, Trave (Ubootshafen).

Im Hafen liegende Schiffe des Norddeutschen Lloyd

Bremerhaven: Bremen, Columbus, Der Deutsche, Sierra Cordoba, Lahn.

Hamburg: Augsburg, Ems, Hameln, München.

Schiffsbewegungen

Norddeutscher Lloyd, Bremen. Aller 13. 4. Ouessant passt. nach Antwerpen. Alster 12. 4. Ouessant pass. nach Rotterdam. Chemnitz 13. 4. an Bremen. Eider 12. 4. an Las Palmas. Fulda 12. 4. ab Antwerpen nach Cristobal. Gneisenau 12. 4. ab Bremerhaven nach Antwerpen. Hannover 12. 4. an Schanghai. Lahn 12. 4. an Bremerhaven. Leipzig 12. 4. ab Bremen nach Hamburg. Meinel 12. 4. ab Hamburg nach Bremen. Neckar 12. 4. ab Bremen nach Melbourne. Odenwald 12. 4. ab Bremen nach Antwerpen. Porta 13. 4. an Bremen. Potsdam 13. 4. an Yokohama.

Deutsche Dampfschifffahrts-Gesellschaft „Hansa", Bremen. Birkenfels 12. 4. in Montmedy. Coburg 11. 4. von Algier. Freienfels 12. 4. in Bremen. Lindenfels 12. 4. von Basrah. Neunfels 13. 4. von Bunder. Shahpour. Rolandseck 12. 4. in Hamburg. Rotenfels 12. 4. von Rotterdam. Weißenfels 12. 4. von Tuticorin. Wolfsburg 12. 4. von Colombo.

Dampfschifffahrts-Gesellschaft Neptun, Bremen. Achilles 12. 4. von Oporto nach Rotterdam. Astarte 12. 4. in Hamburg. Atair 12. 4. von Santander nach Palma de Mallorca. Atlas 12. 4. in La Corruna. Bacchus 13. 4. Brunsbüttel pass. nach Königsberg. Bellona 12. 4. von Bilbao nach Antwerpen. Ceres 13. 4. in Rotterdam. Delos 13. 4. in Gijon. Elin 13. 4. in Rotterdam. Egeria 13. 4. von Köln nach Rotterdam. Fecunia 12. 4. von Skutskaer nach Herräng. Fortuna 12. 4. von Bremen nach Rotterdam. Hercules 12. 4. von Libau nach Riga. Hercules 12. 4. in Huelva. Hestia 12. 4. Dover pass. nach Bremen. Irene 13. 4. in Rotterdam. Jupiter 13. 4. von Gdingen nach Rotterdam. Kybele 12. 4. von Antwerpen nach La Coruna. Medea 12. 4. von Rotterdam nach Bremen. Niobe 12. 4. von Riga nach Königsberg. Neptun 12. 4. in Kopenhagen. Nixe 12. 4. in Königsberg. Nymphe 12. 4. Falmouth passt. nach Rotterdam. Priamus 12. 4. in Kopenhagen. Stella 13. 4. von Bremen nach Rotterdam. Sirius 12. 4. in Riga. Theseus 12. 4. in Eggesund nach Bremerhaven. Triton 12. 4. in Antwerpen. Venus 13. 4. in Stettin. Oscar Friedrich 13. 4. in Königsberg. Hans Carl 12. 4. in Elbing.

Argo Reederei Richard Adler & Co., Bremen. Albatroß 13. 4. in Esbjerg. Drossel 13. 4. in Kopenhagen. Forelle 12. 4. von Hull nach Hamburg. Möwe 13. 4. von London nach Bremen. Orlanda 13. 4. in Rotterdam. Phoenix 12. 4. von Hamburg nach Hull. Schwalbe 12. 4. von Hull nach Bremen. Specht 13. 4. von Ipswich nach Hamburg. Zander 13. 4. von Bremen nach Middlesbrough. Burg am 12. 4. von Antwerpen nach Bremen. Hoheneck 12. 4. von Hull nach Antwerpen. Optima 13. 4. in Raumo. Strauß 13. 4. von Antwerpen nach Rotterdam.

Deutsche Levante-Linie G. m. b. H. (Atlas Levante-Linie A-G, Bremen, Deutsche Levante-Linie A-G, Hamburg). Ankara 12. 4. in Bremen. Arkadia 12. 4. Gibraltar pass. Aria 12. 4. von Finike nach Izmir. Belgrad 12. 4. in Trapezunt. Cordillera 12. 4. Messina nach Alexandrien. Delos 12. 4. Istanbul pass. Ithaka 12. 4. von Istanbul nach Samos. Konya 12. 4. in Piume. Larissa 13. 4. in Hamburg. Helga 4. M. Rud 11. 4. von Thessaloniki nach Samos. Nausa 12. 4. in Piräus. Thessalia 12. 4. von Constanza nach Trabzon. Yalova 12. 4. von Tripolis/S nach Limassol.

Unterweser Reederei Aktiengesellschaft, Bremen. Schwabenheim 12. 4. an Melbourne. Gonzenheim 11. 4. Holtenau pass. Heddernheim 12. 4. 29 Grad Nord, 55 Grad West gemeldet.

Hamburg-Amerika Linie. Ostfriesland Nordamerika und Golfhäfen: New York 13. 4. an Cuxhaven fällig. Westerwald 13. 4. in Newyork fällig. Bochum 12. 4. ab Philadelphia nach Bremen. — Westküste Nordamerika: Portland 14. 4. in La Havre. — Mittelamerika, Westindien: Phoenicia 12. 4. ab Port of Spain nach Amsterdam. Antiochia 11. 4. an Pto. Barrios. Caribia 12. 4. Vlissingen pass. nach Boulogne. — Südamerika: Rhodos 11. 4. in Salvador. — Südafrika, Westküste Südamerika: Roda 11. 4. ab Walfischbai nach Australien. Niederl.-Indien: Menes 12. 4. ab Marseille nach Holland. Stadfurt 13. 4. an Adelaide. Ida 13. 4. Ymuiden pass. nach Hamburg. Hamm 13. 4. an Batavia nach Rotterdam. — Ostasien: Duisburg 12. 4. ab Fernando Noronha pass. Monte Olivia 12. 4. Cap Finisterre pass. Belgrano 13. 4. Dover passiert. La Plata 12. 4. von Rotterdam nach Hamburg. Maceio 11. 4. von Bahia nach Maceio. Natal 12. 4. in Hamburg. Patagonia 12. 4. von Montevideo nach Bahia. Porto Alegre 13. 4. in Hamburg. Rio de Janeiro 13. 4. an Vincent pass. Tucuman 13. 4. von Antwerpen nach dem La Plata. Vigo 13. 4. in Bremen.

Deutsche Afrika-Linien. Westafrika: Usaramo 12. 4. ab Monrovia. Livadia 12. 4. ab Casablanca. Wigbert 12. 4. ab Las Palmas. Wigbert 12. 4. Cuxhaven pass. — Süd- und Ostafrika: Adolph Woermann 12. 4. an Antwerpen. Windhuk 12. 4. Cuxhaven passiert.

Hanseatische Reederei Emil, Offen & Co., Hamburg. Ditmar Koel 10. 4. Madeira pass. Heln Hoyer 26. 3. ab New Orleans. Karpfanger 9. 2. an Hamburg. Kersten Miles 25. 3. ab Galveston. Peter Russ 11. 4. ab Hamburg. Memphis 12. 4. an Bremen. Seesottis 6. 4. Gibraltar pass.

Oldenburg-Portugiesische Dampfschiffs-Rhederei, Hamburg. Generife 12. 4. von Kopenhagen nach Danzig. Rabat 12. 4. in Agadir. Travemünde 12. 4. in Pasajes. Las Palmas 12. 4. Ouessant pass. Sevilla 12. 4. Dover pass.

Rob. M. Sloman jr., Mittelmeer-Linie, Hamburg. Alicante 11. 4. von Palma de Mallorca nach Marsella. Barcelona 11. 4. von Bremen nach St. John N.B. Capri 3. 4. in Palma de Mallorca. Castellon 11. 4. Finisterre pass. von Malaga nach Hamburg. Catania 11. 4. in Syrakus. Cuxhaven 12. 4. in Gallipoli. Erica 10. 4. Finisterre pass. von Huelva nach Rotterdam. Genua 10. 4. in Hamburg. Lipari 10. 4. in Catania. Livorno 10. 4. in Genua. Louis du Rhone, Marseille 10. 4. in Palermo nach Algier. Messina 3. 4. in Hamburg. Marina 8. 4. in Kratzwieck; Palermo 8. 4. ab Hamburg nach Musel. Procida 10. 4. in Palermo. Sorrento 10. 4. in Neapel. Stromboli 10. 4. in Palermo pass. von Rotterdam nach Rio de Janeiro. Savona 10. 4. in Genua. Sizilien 31. 3. von Hamburg nach Buenos Aires. Spezia 12. 4. Ouessant pass. von Rotterdam nach Bremen. Trapani 8. 4. von Hamburg nach Bilbao, Valencia 11. 4. in Messina. Waltraud 7. 4. in Neapel.

Waried Tankschiff Rhederei G. m. b. H., Hamburg. Josiah Macy 12. 4. in Rotterdam. P. H. Bedford jr. 12. 4. von Algiers nach Haifa/Tripolis. Oder 12. 4. von Bremen nach Hamburg. Esso Bolivar 11. 4. in Aruba. Orville Harden 11. 4. von Las Piedras nach Harburg. Thalia 11. 4. von Aruba nach Bremen. Theodora 11. 4. von Curacao nach Newyork. Franz Klasen 12. 4. von Panamakanal nach Montreal u./o. Hamburg. Baltic 13. 4. von Hamburg nach Aruba.

Fischdampferbewegungen
Bremerhaven-Wesermünde

Angekündigter Dampfer: Berlin (Island).

Am Markt gewesene Dampfer: Joh. Stadtlander (Norweg. Küste), Aug. Kämpf, Fritz Homann, Innsbruck, Wilh. Ihl, Heinr. Niemitz, Carl Schmid (Island).

In See gegangene Dampfer: Helgoland, Yorck, Mosel, Spreeufer (Norweg. Küste), Franz Dankworth, Solling, Taunus (Island), Zieten, Friderieus Rex, Hans Brenkhank, Konsul Dubbers, Gotwin, Chemnitz, Salzburg, Grönland (Island), Freiland, Carsten (Norw. Küste), Erfurt (Nordsee).

Hochwasserzeiten

Unterschiede gegen Bremerhaven Rotersand 1 Std. 25 Min., Nordenham 25 Min., Brake 1 Std., Farge 1 Std. 40 Min.

Datum	Bremen-Stadt		Vegesack		Bremerhaven
14. April	3.10	15.40	2.50	15.20	0.50 13.20
15. April	3.53	16.19	3.33	15.59	1.30 13.59
16. April	4.33	16.55	4.13	16.35	2.13 14.43

Binnenschiffahrt

Wasserstand der Weser gegen 1 Uhr

Datum	Hann.-Münden	Carls-hafen	Hameln	Minden
11. April	1.50	2.40	1.90	2.36
12. April	1.49	2.40	1.76	2.23
13. April	1.47	2.36	1.72	2.28

Postdampferfahrplanänderungen

Statt des Dampfers „Puma" fährt am 21. April der Dampfer „Panther" von Hamburg nach Tiko (Kamerun). Der Dampfer „Puma" wird am 28. April von Liverpool nach Tiko ausreisen. Postschluß beim Postamt 5 (Bahnhofsplatz) am 20. und am 27. April um 12.30 Uhr. — Durch diese Fahrplanänderungen wird dem am 27. April von Liverpool nach Westafrika ausgehenden Dampfer „Accra" keine deutsche Post nach Victoria (Kamerun) zugeführt, weil die Beförderung durch den „Puma" ebenso gründlig ist wie mit der „Accra". — Die für den 4. Mai vorgesehene Fahrt des Dampfers „Pionier" von Hamburg nach Tiko fällt aus.

Wertpapierkurse der BZ. vom 13. April

Reichsbankdiskont 4%

Lombardsatz 5%

Hanseatische Wertpapierbörse

Festverzinsliche Werte

Deutsche Reichs- u. Staatsanleihen	13. 4.	12. 4.	
5 Dt. Reichsanl. 27	101,90	101,90	
4 do. do. 34	99,80	99,80	
4½ Dt. Reichsanl. 35	99,80	99,75	
do. 36 I. Folge	99,12	99,12	
do. 36 III. Folge	99,00	99,00	
do. 37 I. Folge	98,87	98,87	
4½ Reichspost 34 I.	100,62	100,75	
4 Bremer Umtausch	95,00	95,00	
Bremer Neubesitz	28,25	28,25	
Hamburg Neubesitz	28,25	28,25	
Dtsch. Altbesitz	132,75	132,75	
Bremen Altbesitz	131,50	131,50	
Hamburg Altbesitz	131,75	131,75	

Kreditanstalten und Körperschaften

4½ Oldb. Gsch. v. 25	100,37	100,37
4½ do. Kom. S. 1	100,00	100,00
4½ do. do. S. 2	100,00	100,00
4½ do. do. S. 3	100,00	100,00
4½ do. S. 1 u. 2	100,37	100,37
4½ do. do. S. 2	100,37	100,37
4½ do. do. S. 4	100,37	100,37
4½ do. Opfbr. S. 5	100,37	100,37
4½ do. do. S. 6	100,37	100,37

Hypothekenbanken

4½ Hamb. Hypbk. A	100,00	100,00
5½ do. Liquid.	101,87	101,75
do. Anteilschein	–,–	–,–
4½ Pr. Ctrbk. Bod.	100,00	100,00
do. 24/27 28	100,00	100,00

Industrie-Obligationen

Deutsche Linol. 26	–,–	–,–
Nordd. Steingut 27	101,00	101,00

Steuergutscheine Gruppe II

fällig am 1. 4. 1934	–,–	–,–
fällig am 1. 4. 1935	–,–	–,–
fällig am 1. 4. 1936	–,–	–,–
fällig am 1. 4. 1937	–,–	–,–
fällig am 1. 4. 1938	119,37	119,37

Bank-Aktien

Geestemünder Bank	99,00	99,00
Hs. Hypothekenbank	106,50	105,75
Schl.-Hol.Bk. i.Husum	92,00	92,87
Vereinsbank	134,50	133,50
Westholst. Bank	143,00	143,00

Eisenbahn-Aktien

Dt. Reichsb.-Vorz.-A.	131,50	131,37
A-G für Verkehr	140,00	140,00
Bremer Straßenbahn	94,75	94,25
Hamburger Hochbahn	101,37	102,00

Schiffahrts-Aktien

Br. Schleppsch.-Ges.	92,00	92,00
Dt. Ost-Afrika-Linie	75,00	74,00
Hapag	78,50	77,62
Hbg.-Südam. D.-G.	131,00	131,37
Hansa-Linie	116,00	116,50
Neptun	131,00	131,00
Norddeutscher Lloyd	80,00	78,62
Unterw. Reederei Woermann-Linie	75,00	74,00

Industrie-Aktien

Atlas Werke	110,00	110,00
Bekersdorf	270,00	270,00
Bill-Brauerei	140,00	140,00
Breitenburger Cem.	159,50	159,00
Brem.-Veg. Flsch-G.	140,00	140,00
Br. Ch. Fabrik Hude	164,00	162,00
Br. Papier u. Wellp.	139,50	140,00
Br. Silberwarenfabr.	–,–	–,–
Bremer Vulkan	147,00	147,00
Br. Wollkämmerei	180,00	180,00
Dt. Linoleumwerke	176,00	176,00
Dynamit Nobel	84,00	83,50
Elbschloßbrauerei	155,00	155,00
Flensb. Schiffsbau	91,00	91,00
Guano Werke	112,75	111,50
H. E. W.	152,20	153,00
Harburger Gummi	193,00	193,00
Hochofenw. Lübeck	131,00	131,00
Hoffm. Stärkefabr.	162,00	162,00
Holstenbrauerei	118,50	118,00
Jutesp. u. web. Br.	134,00	135,00
Marks. u. Schinhall.	144,00	144,00
Nordd. Steingut	146,00	146,00

Niedersächsische Börse

Kommunalverbände mit Zinsberechnung

4½ Hann. Prov. Anl. R. 15	99,87	99,87

Pfandbriefe und Schuldverschreibungen

4½ Oldbg. st. Kr.-G. Pfdbr. S. 5	100,37	100,37
do. Gold-Komm.-Obl. S. 3	100,00	100,00

Landesbanken

4½ Brschw. Staatsb. Goldpfbr. R. 16	100,00	100,00
4½ Hann. Landesk. G.-Pf. S. 1 1926	100,37	100,37
5½ do. Liqui. Pfdbr.	101,25	101,25
4 do. RM Pfdbr. S.6	96,50	96,50

Ritterschaften

4½ Brschw. rittl. G.-Pf. v. 29	100,00	100,00
4½ Bremer rittl. Goldpfandbrief	100,75	100,75
4½ Calenberg. rittl. G.-Pfbr. v. 28	100,75	100,75
4½ do. do. v. 27	100,75	100,76
4½ Celler rittl. Goldpf. C	100,00	100,00

Stadtschaften

4½ Preuß. Zentralstadtschaft Pfandbrief R 22	100,00	100,00

Hypothekenbanken

4½ Brschw.-Hann. Hyp. Bk. Goldpfd. von 1929	100,25	100,37
5½ do. Liqui.-Pfdbr.	102,00	101,87
4½ Hann. Bodenkr. G. Hyp. Pfdbr. R. 7	100,00	100,25

Industrie-Anleihen

6 Brauerei Gilde Obl.	103,