Staats- und
Universitätsbibliothek
Bremen

Staats- und Universitätsbibliothek Bremen

Digitale Sammlungen

03.07.1937 (Nr. 179)

Visual Library

Bremer Zeitung

Heute: Die Standarte

Parteiamtliche Tageszeitung der Nationalsozialisten Bremens

Nachrichtenblatt der Deutschen Arbeitsfront Bremen — Amtsblatt des Senats der Freien Hansestadt Bremen

Erscheint 7mal wöchentl. Monatsbezug: RM 2.30 einschl. Zustellgeb.; Postbezugspreis monatl. 2.30 RM (einschl. 48,36 Rpf Postzeitungsgebühr) zuzügl. 42 Rpf Bestellgeld. Bezugspreis ist im voraus zahlbar. Postscheck: Hamburg 17272. Betriebsstörungen begründen keinen Anspruch auf Erstattung oder Erlaß. NS.-Gauverlag Weser-Ems G. m. b. H., Bremen, Georgstr. 6-8 / Fernsprecher: 341 21 und 511 15.

Das amtliche Verkündungsblatt des Reichsstatthalters in Oldenburg und Bremen

Anzeigen-Grundpreise: Die 22-mm-Zeile im Anzeigenteil 12 Rpf, die 70-mm-Zeile im Textteil 75 Rpf. Ermäßigte Grundpreise (für kleine Familien-Anzeigen u. a.) sowie sonstige Bedingungen Preisliste 6 (Nachlaßstaffel C). Für Anzeigen durch Fernsprecher keine Gewähr. Annahmeschluß 16 Uhr. Sprechzeit: Verlag werktäglich 12 - 13 Uhr; Schriftleitung Dienstag und Freitag 12½ - 13½ Uhr.

Nr. 179 / 7. Jahrgang — Sonnabend, 3. Juli 1937 — Einzelpreis 15 Rpf.

Kaum noch ein Fünkchen Hoffnung

Ergebnis der Beratungen des Nichteinmischungsausschusses / England steht quer zu den deutsch-italienischen Vorschlägen

Weitere Beratungen in der nächsten Woche

London, 3. Juli.

Das Ergebnis der Beratungen des Ausschusses des Vorsitzenden des Nichteinmischungsausschusses am Freitag läßt sich wie folgt zusammenfassen:

1. Es wurde beschlossen, daß die Vertreter der Regierungen dieses Ausschusses ihren Regierungen über die entstandene Lage berichten sollen.

2. Es wurde beschlossen, daß der deutsch-italienische Vorschlag den Mitgliedern des Nichteinmischungsausschusses unterbreitet wird.

3. Es wurde dem Vorsitzenden des Ausschusses die Vollmacht erteilt, eine weitere Sitzung des Ausschusses zur Fortsetzung der Beratungen nächste Woche anzuberaumen.

In der Sitzung brachte zunächst Lord Plymouth die englisch-französischen Vorschläge erneut vor. Hierauf brachte Botschafter von Ribbentrop den deutsch-italienischen Vorschlag ein, der eingehend vom italienischen Botschafter Grandi begründet wurde. Die deutsch-italienische Erklärung hat folgenden Wortlaut:

Die deutsche und die italienische Regierung haben in den letzten Tagen die tatsächliche Lage der Nichteinmischung in Spanien beraten. Sie sind fest entschlossen, den Grundsatz der Nichteinmischung aufrechtzuerhalten. Der Vorschlag, der von dem Vorsitzenden in der Erklärung enthalten war, die er im Namen der britischen und der französischen Regierung am Dienstag, 29. Juni, abgab, kann von der deutschen und italienischen Regierung nicht als eine befriedigende Lösung dieser Frage angesehen werden, und zwar aus den Gründen, die bereits auf der vorigen Sitzung dargelegt worden sind.

Der Hauptgrund besteht darin, daß das Gleichgewicht in der Behandlung der beiden Parteien in Spanien, das unter dem Viermächteplan gewährleistet war, zu Gunsten einer Partei in Spanien gestört worden ist. Die beiden Regierungen sind sich der ernsten Schwierigkeiten in der Lage bewußt und sind der Ansicht, daß es um so mehr Pflicht aller ist, neue Wege und Methoden zu suchen, um die Nichteinmischung so wirksam wie möglich zu gestalten. Im Hinblick auf dieses Ziel sind sie übereingekommen, diesem Ausschuß folgende neue konkrete Vorschläge vorzulegen:

I. Alle interessierenden Mächte kommen überein, beiden Parteien in Spanien die Rechte einer kriegsführenden Macht zuzugestehen.

Eine solche Entscheidung würde die diplomatische Wirkung haben, daß die Politik der Nichteinmischung gestärkt würde, da tatsächlich alle europäischen Mächte zu ihren Verpflichtungen als Signatarmächte des Nichteinmischungsabkommens die Pflichten hinzufügen würden, die neutralen Staaten zufallen, und zwar gemäß den Grundsätzen des internationalen Rechts, das der besonderen Lage in Spanien angepaßt ist. Die vorgeschlagenen Maßnahmen würden darüber hinaus folgende Vorteile sichern:

1. Durch Gewährung eines internationalen Rechtsstandes an beide Parteien in Spanien würden die letzteren gegenüber den neutralen Staaten die volle Verantwortung für die Führung des Krieges in der Luft, auf dem Lande und zur See übernehmen.

2. Die Flottenpatrouille durch die vier Mächte, die gänzlich fehlgeschlagen ist, sowohl wie jedes andere System der Flottenpatrouillen würde überflüssig werden.

3. Die schwerwiegenden Lücken, die in dem vorherigen System vorhanden waren, würden ausgeschaltet werden, da die Schiffe, die entweder die spanische Flagge oder die Flagge nichteuropäischer Länder führten, von den zwei Parteien einer wirksamen Form der Kontrolle unterworfen würden.

II. Mit Ausnahme des Patrouillensystems, das, wie bereits ausgeführt wurde, sich als gänzlicher Fehlschlag herausgestellt hat, und daher nicht fortgesetzt werden kann, soll das gegenwärtige Ueberwachungssystem, wie es vom Komitee genehmigt wurde, beibehalten werden. Die deutsche und italienische Regierung regen demgemäß an, daß sowohl die Ueberwachung der Landgrenze Spaniens, wie auch das System der Ueberwachung sowohl in den Häfen und durch Beobachter, die sich an Bord der Nichteinmischungsschiffe befinden, aufrechterhalten werden sollten.

III. Die deutsche und italienische Regierung würden jede weitere Anregung auf diesen Grundlinien begrüßen.

Lord Plymouth lehnte im Namen seiner Regierung den deutsch-italienischen Vorschlag ab und zwar mit der Begründung, daß dieser keine Kontrolle vorsehe und einseitig die Salamanca-Regierung begünstige. Der französische und sowjetrussische Vertreter lehnten den deutsch-italienischen Vorschlag ebenfalls ab, erklärten sich aber bereit, über ihn ihren Regierungen zu berichten.

Der französische Vertreter erklärte zu einem Punkt, daß er diesen im Namen seiner Regierung ablehnen müsse. Frankreich sei nicht bereit, die Anerkennung als kriegführende Macht in Spanien zuzugestehen. Der portugiesische Vertreter nahm eine vermittelnde Haltung ein und erklärte sich bereit, den englisch-französischen Vorschlag anzunehmen, falls er allgemein angenommen würde, setzte sich aber gleichzeitig für die Annahme des deutsch-italienischen Vorschlages ein. Die Vertreter Belgiens, der Tschechoslowakei und Schwedens erklärten sich bereit, den englisch-französischen Vorschlag anzunehmen, aber ebenso alle anderen Vorschläge zu prüfen.

*

Welche Weiterentwicklung die Dinge nehmen werden, läßt sich auf Grund der Ereignisse des gestrigen Tages noch nicht übersehen. Eine endgültige Entscheidung wird jedenfalls erst in der Vollsitzung des Nichteinmischungsausschusses in der nächsten Woche fallen. Deutscherseits ist darauf zu verweisen, daß der deutsch-italienische Plan dazu bestimmt war, in einer kritischen Lage durch konstruktive Vorschläge, die auch Deutschland starke Opfer zumuten, zur Lösung der entstandenen Lage beizutragen. Der deutsch-italienische Plan war dazu bestimmt, die Lücken in der Nichteinmischung zu füllen, die durch das Ausscheiden der Flottenpatrouille entstanden war.



Dr. Goebbels empfing am Donnerstagnachmittag seine Mitarbeiter, die in den letzten 8 Wochen als Hilfsarbeiter in den Betrieben gearbeitet und die Sorgen und Nöte der arbeitenden Bevölkerung kennengelernt haben. (Presse-Hoffmann.)

Unser Tagesspiegel

An der Santander-Front verwenden die Bolschewisten Giftgasgranaten.

Der Nichteinmischungsausschuß wurde abermals vertagt.

Ueber die Amur-Zwischenfälle erfolgte eine japanisch-sowjetrussische Einigung.

Im sozialistischen Lager wachsen die Widerstände gegen die Regierung Chautemps.

In einer grundsätzlichen Entscheidung stellte das Reichsgericht fest, daß die Gauleitungen der NSDAP. staatlichen Behörden gleichzustellen sind.

In einem Wiesbadener Oelwerk forderte eine schwere Explosion einen Toten und neunzehn Verletzte.

Ein neuer Prozeß in Koblenz offenbart abermals den Sumpf im Waldbreitbacher Kloster.

Das Walfangboot „Rau III" konnte gestern geborgen werden.

460 Bremer Jungvolkführer unternehmen eine große Deutschlandfahrt zu Rade.

Die Bremer Straßenbahn stellte einen neuen Triebwagen mit Lenkachsen ein.

Das Gebäude einer riesigen Heeresbäckerei wurde in Bremen gerichtet.

Der 8. Juli für Chautemps gefährlich

Wachsende Widerstände im sozialistischen Lager / Die Preissteigerungswelle rollt weiter

(Eigener Drahtbericht der „Bremer Zeitung")

w. **Paris**, 3. Juli.

Die weiteren Beschlüsse der Regierung Chautemps auf feuerpolitischem und sozialpolitischem Gebiet, vor allem die Erhöhung der indirekten Steuern und die Durchführung des Stahlprogramms werden auf starken Widerstand in allen Bevölkerungskreisen stoßen. Die Opposition hat unter den gegebenen Umständen leichtes Spiel, um eine neue Regierungskrise zu verursachen. Bei Beurteilung der Gesamtlage des Kabinetts Chautemps, dem Kammer und Senat zwar mit großer Mehrheit die verlangten Vollmachten erteilt haben, ist zu berücksichtigen, daß Bonnet und seine Mitarbeiter keineswegs freie Hand haben, um die Verordnung zur Durchführung ihrer Finanz- und Valutaorganisationspolitik und vor allem zur Staatshaushaltsreform zu erlassen. In dieser Hinsicht erweist sich bei der Beurteilung der Tragweite der von Finanzminister Bonnet zu treffenden Maßnahmen jeder Pessimismus als berechtigt, da nicht der Finanzminister allein, sondern das gesamte Kabinett über die Durchführung des Vollmachtsgesetzes zu entscheiden hat.

Aus diesem Grunde ist die Veröffentlichung jeder Verfügung von der Genehmigung sämtlicher Minister, d. h. nicht allein der Radikalen, die zweifelsohne in ihrer Gesamtheit hinter Bonnet stehen, sondern auch der Sozialisten erforderlich. Man weiß, wie stark gerade bei der sozialistischen Kammerfraktion der Widerstand gegen das Vollmachtengesetz war, der nur durch die Versicherung der sozialistischen Minister überwunden werden konnte, daß sie die Maßnahmen der Regierung aufs genaueste überwachen würden, um die Partei vor den Wählern nicht zu stark zu kompromittieren. Als kritischster Tag der Regierung Chautemps kann der 8. Juli gelten, an dem der sozialistische Kongreß in Marseille stattfindet.

Wie verlautet, wird die Parteiopposition den Antrag auf Rücktritt der sozialistischen Minister aus dem Kabinett Chautemps stellen. Welche Beschlüsse der Kongreß fassen wird, ist nicht vorauszusagen. Unter den jetzigen Verhältnissen kann der 8. Juli als ein Tag bezeichnet werden, der unter Umständen das Schicksal des zweiten Volksfrontkabinetts entscheidet.

In Moulins sind Freitag vormittag 3672 Metallarbeiter in den Streik getreten. Sie verlangen wegen der ständig steigenden Preise Lohnerhöhungen.

Frankreich verbietet . . .

Paris, 3. Juli.

Im französischen Amtsgesetzblatt ist eine Verordnung erschienen, die unberechtigte Preissteigerungen verbietet. Nach dem Text der Verordnung ist jede Erhöhung der Preise im Großhandel, Zwischenhandel und Einzelhandel für Waren und Lebensmittel und jede Erhöhung der in den Industrie- und Handelsunternehmen am 28. Juni gültig gewesenen Preistarife verboten. Zuwiderhandlungen werden bei den Großhändlern mit Gefängnis von einem bis sechs Monaten und mit einer Geldstrafe von 500 bis 10 000 Franken, bei den Zwischenhändlern und Einzelhändlern mit einer Geldstrafe von 50 bis 500 Franken geahndet. Im Wiederholungsfalle innerhalb eines Jahres können die Strafen verdoppelt werden. Außerdem kann der Wortlaut der Verurteilung in den Zeitungen veröffentlicht oder im Geschäft oder im Haus des Verurteilten angeschlagen werden. Die Durchführung des Preiserhöhungsverbotes liegt in den Händen der Preisüberwachungsausschüsse in den einzelnen Departements. Bei Feststellung von Preisüberschreitungen sind besondere Maßnahmen zur beschleunigten Einleitung eines Verfahrens vorgesehen.

„Beispiel" nationaler Disziplin

Französische Abgeordnete fordern Erhöhung ihrer Diäten

Paris, 3. Juli.

In dem Augenblick, da sich die Aufmerksamkeit der ganzen Welt auf die Finanzkrise in Frankreich richtet und die Regierung seinen anderen Ausweg aus ihren Nöten weiß, als eine neue Frankenabwertung vorzunehmen, geben die französischen Abgeordneten ein äußerst schlechtes Beispiel nationaler Disziplin, die sie ja vom Rednerpult aus dem einfachen Bürger nicht hoch genug zu rühmen wissen. Während für den Staatshaushalt größte Sparsamkeit gefordert wird, um die Schuldenlast eindämmen zu können, sollen die Diäten der Abgeordneten erhöht werden. Man könnte fast annehmen, daß sich diese Volksvertreter in allererster Linie selbst einmal sichern wollen vor den Auswirkungen der Volksfrontpolitik, die schon in nächster Zukunft weitere Preissteigerungen herbeiführen wird. Bisher betragen die Diäten 5000 Franken im Monat; der Rechnungsausschuß der Kammer hat beschlossen, sie um 600 Franken zu erhöhen. Der Senat allerdings hat sich geweigert, diesem „Beispiel" zu folgen, und verweist darauf, daß alle neuen Ausgaben unvereinbar seien mit den Bemühungen zur Wiedergesundung des Staatshaushalts.

Beauftragte für Sicherung des Waldes

Verhütung und Bekämpfung von Bränden reichseinheitlich geregelt

Berlin, 3. Juli

Eine neue Verordnung zur Verhütung und Bekämpfung von Waldbränden bringt eine wesentliche Vereinheitlichung aller Maßnahmen zum Schutze und zum Kampfe gegen die Feuersgefahr, die besonders in den Sommermonaten unserem Volksgute Wald droht. Sie legt die Sicherung der nicht im Eigentum des Reiches oder der Länder stehenden Wald-, Moor- und Heideflächen gegen Brand den Forstaufsichtsbehörden in die Hand und schafft für jeden Gefahrenbezirk einen Beauftragten, der die Richtlinien für die Einrichtung und Ausübung des Feuerwachtdienstes seines Bezirks gibt und den Einsatz der Mannschaften im Ernstfalle regelt. Er arbeitet in enger Fühlung mit den Polizeibeamten und den Leitern der Feuerwehren und veranstaltet im Benehmen mit diesen auch Waldbrandübungen.

Die Forstaufsichtsbehörden sind in Zukunft auch berechtigt, zur Sicherung der ihnen übertragenen neuen Aufgaben den Waldeigentümern aufzuerlegen, bestimmte technische Einrichtungen zur Verhütung und Bekämpfung von Waldbränden zu errichten. Ist ein Waldbrand ausgebrochen, steht dem Beauftragten der Forstaufsichtsbehörde die uneingeschränkte Leitung der Löscharbeiten zu.

Damit ist die Verhütung und Bekämpfung von Waldbränden für das ganze Reich und alle Besitzformen einheitlich geregelt und eine um vieles verbesserte Durchschlagskraft aller Maßnahmen, sei es zur Verhütung oder Bekämpfung von Waldbränden, gewährleistet.

Der Führer verleiht Ordensauszeichnungen

Berlin, 2. Juli.

Der Führer und Reichskanzler hat dem italienischen Minister für „cultura popolare", Dino Alfieri, in Anerkennung seiner Verdienste um die Ausgestaltung der kulturellen Beziehungen zwischen Deutschland und Italien das Großkreuz des Ordens vom Deutschen Adler verliehen.

Ferner verlieh der Führer und Reichskanzler für Verdienste um die deutsch-ungarischen Beziehungen folgende Ordensauszeichnungen an ungarische Offiziere: das Großkreuz des Ordens vom Deutschen Adler dem Honvedminister Roeder und dem Oberkommandanten der Honvedarmee General der Infanterie Sonn, das Verdienstkreuz des Ordens vom Deutschen Adler mit dem Stern den Feldmarschall-Leutnants Rah und von Bartha sowie den Generalmajoren Temesy und Keresztes-Fischer.

HJ. fördert RBWK.-Reichssieger

München, 3. Juli.

Das amtliche Organ des Jugendführers des Deutschen Reiches „Das junge Deutschland" gibt eine Verfügung des Chefs des Personalamtes der HJ., des Obergebietsführers John, bekannt, wonach die Reichssieger des vierten Reichsberufswettkampfes in Anerkennung ihrer hervorragenden beruflichen Leistungen, soweit sie Mitglieder der HJ. sind, um einen Dienstgrad in der Hitler-Jugend befördert werden.

Endgültig gescheitert?

(Von unserer Berliner Schriftleitung)

Deutschland und Italien können für sich beanspruchen, bis zur letzten Stunde alles getan zu haben, um die Neutralitätspolitik gegenüber Spanien zu retten. Wenn man sich heute noch einmal vergegenwärtigt, welchen Belastungen gerade die Haltung Deutschlands und Italiens in der Spanien-Frage ausgesetzt war, so darf gesagt werden, daß Berlin ebenso wie Rom gegenüber den ständigen Herausforderungen des spanischen Bolschewistengesindels wie allerdings auch den nutzlosen Debatten und den Verschleppungsmanövern im Londoner Ausschuß ein Ausmaß an Langmut und Geduld gezeigt haben, das unmöglich noch zu überbieten ist. Deutschland verzeichnet als Opfer der Erfüllung seiner internationalen Aufgabe in den spanischen Gewässern die 31 Toten der „Deutschland", es verzeichnet eine Unsumme weiterer ständiger Provokationen, die schon in den ersten Monaten des spanischen Bürgerkrieges bis zu Ermordungen Reichsangehöriger auf spanischem Boden gingen.

Bei Italien sind die Erfahrungen, die mit der „solidarischen Mächtepolitik" gegenüber Spanien gemacht wurden, die gleichen. Auch Italien verzeichnet im Gegensatz zu Frankreich und England eine Reihe von Todesopfern, die auf dem Felde der spanischen Neutralitätspolitik blieben. In keinem einzigen Falle konnte die selbstverständliche freimütige Genugtuung von den Verantwortlichen erlangt werden. In nicht einem einzigen Falle war aber auch die Solidarität der großen zivilisierten Nationen Europas stark genug, um auch nur den Schein eines gemeinsamen Auftretens nach außen hin zu wahren. Es war daher nicht verwunderlich, daß diese Politik der Schwäche auf bolschewistischer Seite geradezu als eine Ermunterung zu neuen Attentaten und Herausforderungen aufgefaßt wurde.

Ueberblickt man die Entwicklung der letzten Wochen noch einmal, so ist es eigentlich nur erstaunlich, daß diese Summe von Zwischenfällen, von mangelndem Vertrauen der verantwortlichen Großmächte untereinander und von allen anderen Widerständen nicht schon längst zu einem Krisenhöhepunkt geführt hat, bei dem vielleicht nichts anderes mehr übriggeblieben wäre, als den Dingen ihren Lauf zu lassen. Allerdings kann heute nicht mehr verschwiegen werden, daß die Fieberkurve der europäischen Krisenentwicklung eine stetige Linie nach oben aufweist und daß vor allem die letzten Tage eine schon sehr schwere Belastung des internationalen Sektors der spanischen Ereignisse brachten.

Angesichts dieser schwerwiegenden Sachlage kann es nur als der erlatantesten und über jeden Zweifel erhabene Beweis des guten Willens Deutschlands und Italiens bezeichnet werden, wenn Berlin und Rom auch angesichts dieser Tatsachen, die sie von jeder Verantwortung für das Scheitern der gemeinsamen europäischen Politik in der spanischen Frage befreit haben, in London noch einmal den Versuch gemacht haben, doch noch in letzter Stunde zu einer Ueberbrückung der gegenwärtigen sehr ernsten Schwierigkeiten zu kommen. Auch der neue deutsch-italienische Vorschlag, der gestern dem Londoner Ausschuß übermittelt wurde, atmet wie jede andere der bisherigen deutsch-italienischen Initiativen in der spanischen Frage einen Geist der realpolitischen Nüchternheit, der allein noch dieser ganzen schwierigen Lage Herr werden kann.

Das Nächstliegende in der gegenwärtigen Lage wäre zweifellos die Klärung der völkerrechtlichen Situation in Spanien gewesen, die am ehesten über die Zuerkennung der

Rechte einer kriegführenden Macht an die beiden spanischen Parteien zu erreichen gewesen wäre. Ein derartiger Beschluß des Londoner Ausschusses hätte Gelegenheit gegeben, die Neutralitätspolitik auf einer völlig neuen Basis wieder aus der Taufe zu heben und alle jene Unklarheiten zu beseitigen, die heute in erster Linie den Keim ernster Gefahren in sich tragen. Das „Nein", das von englischer und französischer Seite diesem positiven und neuen Vorschlag Deutschlands und Italiens entgegengesetzt worden ist, beweist, wie berechtigt die deutsch-italienischen Bedenken gegenüber dem kürzlichen unmöglichen Vorschlag der Verhängung einer Zweierkontrolle über das spanische Kriegsgebiet waren.

Wenn der neue positive Vorschlag Deutschlands und Italiens dagegen in London geeignet scheint, mit einer Handbewegung beiseitegeschoben zu werden, so muß die Frage erhoben werden, was die Londoner und die Pariser Regierung überhaupt in Spanien wollen und wie darüber hinaus ihre zweifellos weitergehenden Interessen zu verstehen sind, die in dem spanischen Komplex ohne Frage eine sehr große Rolle spielen. In der italienischen Presse, die in diesen Fragen naturgemäß ein besonderes Interesse hat, ist schon in den letzten Wochen immer stärker die Frage erörtert worden, welche Absichten England auf dem Umwege über Spanien etwa in seiner ganzen Mittelmeerpolitik verfolgt.

Nach den Berichten der Londoner Presse hat die britische Admiralität auch während des letzten Krisenhöhepunktes 800 000 Tonnen in das Mittelmeer geschickt und damit eine Machtdemonstration inszeniert, die in einem bemerkenswerten Gegensatz zu den nervösen Berichten der Londoner Blätter über die Schiffsbewegungen einzelner deutscher oder italienischer Flotteneinheiten steht. Daß hier eine gewisse Propaganda im umgekehrten Verhältnis zu den Tatsachen steht, bedarf keiner näheren Erläuterung.

Gerade dieser Umstand aber wirft die ernste Frage auf, ob die Neutralitätspolitik in den Augen Englands bald reif ist, endgültig über Bord geworfen zu werden, oder welche Absichten man sonst hat. Sicher besteht kein Anlaß, die jetzigen Ereignisse irgendwie zu dramatisieren. Festzuhalten ist allerdings, daß die Initiative, die Nichteinmischungspolitik zu neuem Leben zu erwecken, nach den jetzigen Entscheidungen nur noch bei London und Paris liegen kann, und daß damit hier auch die Verantwortung verankert ruht, die inzwischen aus dem ganzen Spanienkomplex erwachsen ist, eine Verantwortung, um die heute London ebensowenig wie Paris beneidet werden kann.

Amur-Zwischenfälle beigelegt

Moskau, 3. Juli.

Einer sowjetamtlichen Verlautbarung zufolge fand eine weitere Zusammenkunft zwischen dem japanischen Botschafter Shigemitsu und Litwinow-Finkelstein statt, wobei über die letzten Zwischenfälle auf dem Amur verhandelt wurde. Der japanische Botschafter teilte Litwinow-Finkelstein die Bereitschaft seiner Regierung mit, ihre Kanonenboote von den umstrittenen Amur-Inseln zurückzuziehen, falls auch die Moskauer Regierung ihre Schiffe und Patrouillen von den Inseln zurückzöge. Litwinow-Finkelstein erteilte diese Zusage, und der Kriegskommissar Worschilow gab bereits die zu ihrer Ausführung nötigen Weisungen. Beide Seiten brachten somit den Status quo auf dem Amur wiederhergestellt und erklären sich zu weiteren diplomatischen Verhandlungen über die Zugehörigkeit der Inseln und die Redemarkation der Grenzlinie in dem betreffenden Gebiet bereit.

Jude plündert jüdische Läden

Warschau, 3. Juli.

In einem Dorf in der Nähe von Brest am Bug verhaftete die Polizei einen Juden, der während der letzten Unruhen in Brest die Läden seiner Stammesgenossen geplündert und dabei nicht weniger als zehn Fahrräder gestohlen hatte.

Mit Juden gehandelt: dienstentlassen

(Eigener Drahtbericht der „Bremer Zeitung")

br. **Karlsruhe**, 3. Juli.

Ein Urteil von grundsätzlicher Bedeutung wurde vom Verwaltungsgerichtshof in Karlsruhe gefällt. Zum erstenmale ist darin die Dienstentlassung eines Beamten wegen Verstoßes des Verkehrs mit Juden ausgesprochen. Es handelt sich um ein Disziplinarverfahren gegen den Bürgermeister einer mittelbadischen Landgemeinde. Der Bürgermeister hatte geschäftlichen Verkehr mit einem jüdischen Viehhändler gepflogen. Durch das Urteil ist festgestellt, daß Verkehr mit Juden für Beamte und besonders für Bürgermeister ein so schweres Dienstvergehen bedeutet, daß es mit Dienstentlassung geahndet werden muß.

Der Bürgermeister war durchaus nicht auf den jüdischen Händler beim Verkauf gekommen. Nach der deutschen Gemeindeordnung ist der Bürgermeister der Leiter der Gemeinde und wird durch das Vertrauen von Partei und Staat in sein Amt berufen. Er ist damit Repräsentant der nationalsozialistischen Weltanschauung in seiner Gemeinde. Mit dem Urteil des Verwaltungsgerichtshofs in Karlsruhe wurde eine Entscheidung gefällt, die unter gewissen Einschränkungen für alle Beamten von richtunggebender Bedeutung ist.

Beim Gebet auf die Unzucht vorbereitet

Schreckensbilder aus dem Waldbreitbacher Klostersumpf / Der Brudervorsteher hielt die Verbrecher

Koblenz, 3. Juli.

Die Reihe all jener erschütternden Sittlichkeitsprozesse gegen katholische Ordensbrüder wurde am Freitag vor der Dritten Großen Strafkammer in Koblenz unter dem Vorsitz von Landgerichtsrat Heider fortgesetzt. Diesmal waren es wieder drei Brüder aus der Franziskaner-Genossenschaft Waldbreitbach. Zunächst hatte sich der Bruder Woltmar, mit bürgerlichem Namen Frank, wegen Unzucht mit anderen Brüdern sowie mit ihm anvertrauten minderjährigen Fürsorgezöglingen zu verantworten. Der Angeklagte kam 1932 nach kurzem Aufenthalt in Waldbreitbach zur Franziskaner-Niederlassung in Heilsberg-Ostpreußen, dem Sankt Raphael-Stift, in dem etwa 60 bis 70 Fürsorgezöglinge von zehn bis zwölf Brüdern betreut wurden. Vorweg sei bemerkt, daß Bruder Woltmar in Heilsberg keinerlei zu Einzelangaben in seinen sittlichen Ausschweifungen war. Bruder Woltmar hatte die minderjährigen Fürsorgezöglinge vorwiegend bei der Tagesarbeit zu überwachen. Er verführte eine ganze Reihe von ihnen und mißbrauchte sie zu den widerlichsten Ausschweifungen. Um die Opfer dann gefügig zu machen, überreichte er ihnen mit unsittlichen Redensarten Geschenke. Der Angeklagte hat zugegeben, daß er den Jungen, nachdem er sie schändlich mißbraucht hatte, sagte, sie dürften diese Vorgänge nicht beichten (!). Die Klostervorgesetzten haben den Angeklagten nach dem üblichen Schema behandelt. Als er sich anfangs in Waldbreitbach an den Brüdern Edgar und Eleuterius sowie einem Postulanten vergangen hatte, schob man ihn für ein halbes Jahr nach Holland ab.

Daß er später in der Fürsorgeanstalt Heilsberg Gelegenheit zu noch schlimmeren Verbrechen fand, ist also von der Ordensleitung mit verschuldet, da sie die Neigung des Bruders kannte und ihn trotzdem auf diesen wichtigen Erzieherposten versetzte!

Das Urteil lautete auf insgesamt drei Jahre Zuchthaus und Aberkennung der bürgerlichen Ehrenrechte auf drei Jahre.

Der Angeklagte Smolenanas — genannt Bruder Mennas — trat im März 1931 in das Waldbreitbacher Kloster ein. Schon bald war er dem berüchtigten Klostersumpf von Waldbreitbach erlegen. Er machte sich an verschiedene Zöglinge heran, die er, wie er offen zugibt, auf die widerlichste Art mißbraucht hat. Zwei Zöglinge sagen übereinstimmend aus, daß Bruder Mennas sie aufforderte, sich in seiner Zelle ins Bett zu legen und Unzucht zu treiben. Bruder Mennas sah daneben als Zuschauer und konnte sich die Bemerkung nicht versagen: „Ist das alles, was ihr in Ebernach gelernt habt?" Die Zöglinge waren nämlich vorher in der unrühmlich bekannten Franziskanerniederlassung Ebernach an der Mosel untergebracht gewesen. Auch schwer geschlagen und mißhandelt hat Bruder Mennas die armen geistesschwachen Zöglinge. Im großen und ganzen ist der Angeklagte geständig.

Schon im Jahre 1934 hat der Brudervorsteher Placitus von den Verfehlungen des Bruders Mennas erfahren. Der Angeklagte wurde von dem Brudervorsteher zur Rede gestellt. Bruder Mennas wollte auch im Beichtsiegel seiner Schuld aus dem Orden austreten. Aber der Vorsteher Placitus war anderer Meinung, widersprach und so blieb der Gestrauchelte!

Erst im Jahre 1935 legte ihm sein Vorgesetzter den Austritt nahe. Dieser Austritt wurde aber nur nach außen hin vollzogen, denn Bruder Mennas verschob man nach Bodenmais (Holland), jener Klosterniederlassung, in der sich heute noch schwerbelastete Brüder aus deutschen Klöstern befinden. Bruder Placitus hatte nun die Stirn, der nachforschenden Staatsanwaltschaft unter Eid zu versichern, daß er den Aufenthaltsort des Bruders Mennas nicht kenne. Der saubere Klostervorgesetzte wird sich wegen dieses Meineides noch zu verantworten haben. Das Gericht berücksichtigte weitgehend die unglaubliche Gleichgültigkeit der Ordensleitung und deren Vertuschungsmanöver und erkannte gegen den Angeklagten, der freiwillig nach Deutschland zurückgekehrt war und dann schließlich gefaßt wurde, auf eine Zuchthausstrafe von einem Jahr und acht Monaten.

Bei dem dritten Angeklagten, dem Franziskanerbruder Alois Fickinger, gen. Bruder Theodulf, geb. 1917 in Bad Kreuznach, handelt es sich — gemessen an den Verhältnissen der Waldbreitbacher Franziskanerzunft — um einen „harmlosen Fall". Der Angeklagte gesteht, sich im Mutterhaus Waldbreitbach, in das er im März 1934 eingetreten war, im Heizungsraum und im Kartoffelkeller an einem geistesschwachen Pflegling vergriffen zu haben, der dafür ein Butterbrot mit Wurst bekam. Der Angeklagte, der im Jahre 1936 aus dem Kloster ausgeschieden ist, wurde zu acht Monaten Gefängnis verurteilt.

Bolschewisten verwenden Gasgranaten

Mit verbrecherischen Mitteln gegen die vorrückenden nationalspanischen Truppen

St. Jean de Luz, 3. Juli.

In der Nähe von Cilleruelo de Bricias an der Santander-Front hat die bolschewistische Artillerie 40 Gasgranaten abgeschossen, von denen 39 explodierten. Der Windgänger wurde nach Vitoria gebracht, wo er von Technikern untersucht worden ist. Das Ergebnis der Untersuchung lautete auf Arsengas. Gleichzeitig wurden in Vitoria mehrere vergiftete Soldaten ins Hospital eingeliefert. Die Kennzeichen der Arsengasvergiftung sind geschwollene Augen und Lippen und anhaltender Husten. Die Untersuchungen werden weitergeführt.

Die militärischen Operationen an der Nordfront sind am Freitag in allen Abschnitten fortgesetzt worden. Die nationale Luftwaffe ist in den Morgenstunden aufgestiegen, hat die bolschewistischen Stellungen im Abschnitt von Castro Urdiales bombardiert und feindliche Zusammenrottungen im Tiefflug mit Maschinengewehren beschossen. Ein Gegenangriff im Küstenabschnitt ist mit großer Energie zurückgewiesen worden. Die Bolschewisten wurden verfolgt und ließen eine große Menge Kriegsmaterial zurück. Gegen 100 Milizleute haben diese Gelegenheit wahrgenommen, um über Nacht in nationalen Gebieten zu landen. Im Abschnitt von Somorrostro wurde das südlich dieser Ortschaft gelegene Bergmassiv Gorbera in seinen ganzen Ausdehnung besetzt. Eine nationale Truppenabteilung hat die Orte Lasmunecas und Santillices an der Grenze der Provinz Santander besetzt. Andere Abteilungen stehen schon in der Nähe der Ortschaft Otanes an der Landstraße Balmaseda — Castro Urdiales.

Durch ein am 1. Juli im Staatsanzeiger veröffentlichtes Dekret der spanischen Nationalregierung wird Brigadegeneral Francisco Martin Moreno zum Generalstabschef des Obersten Hauptquartiers und Mitglied des Obersten Heeresausschusses ernannt.

Kirchen als rote Parteilokale

Salamanca, 3. Juli.

Gefangene der Fronten von Santander und Asturien haben über die bolschewistische Zerstörung von Kirchen und über Verfolgungen von Priestern und Nonnen in den Dörfern an diesen Fronten nachstehende Angaben gemacht: In Cenevas wurde die Pfarrkirche gesprengt. Ein Andachtsbild von hohem Kunstwert in einer Kapelle von Noceda wurde herausgeworfen. Die Kirche von Cisna wurde verbrannt, ihre Heiligenbilder und Statuen auf den Dorfplatz geworfen und vernichtet. Die Kirche von Turon wurde ausgeraubt und ihr Turm gesprengt. Die Kirchen von Collada, von Llanes und von Figaredo schließlich wurden ebenfalls ausgeraubt und dann zu kommunistischen Parteilokalen umgewandelt.

„Extra-Attraktion" für „Freiwillige"

Mexiko, 3. Juli.

Da es sich anscheinend auch in Mexiko herumgesprochen hat, daß die Teilnahme an den kriegerischen Ereignissen in Spanien als „Freiwilliger" im Solde Moskaus mit großen Unannehmlichkeiten und Gefahren verbunden ist, sind die bolschewistischen Werber, die im Staate Juanajuato ihr Unwesen treiben, auf einen ganz besonderen Dreh gekommen. Sie versprechen ihren Opfern neben hohem Sold und freier Reise nach einem französischen Hafen als „Extra-Attraktion" noch den freien Besuch der Pariser Weltausstellung (!). So ist wenigstens dafür gesorgt, daß die „Freiwilligen" Gelegenheit haben, noch einmal auf Kosten ihrer „großzügigen" Verführer das Leben zu genießen, bevor sie sich als Kanonenfutter der jüdisch-bolschewistischen Verbrecherklique in Spanien für die „Weltrevolution opfern dürfen.

Weshalb in Frankreich der Treibstoff fehlt

Paris, 3. Juli.

In der Sitzung der französischen Kammer schnitt der unabhängige Abgeordnete Barnot die Frage an, warum es den Bauern fast unmöglich sei, sich mit dem für ihre landwirtschaftlichen Maschinen notwendigen Treibstoff zu versorgen. Er habe sich sagen lassen, daß der Staat, der das Brennstoffmonopol in Händen habe, sehr wohl die Gründe kenne, die für die Verknappung der Treibstoffvorräte zugunsten der Landesverteidigung maßgebend seien. Er glaube sogar hinzufügen zu können, daß ein Teil dieser Vorräte über die spanische Grenze gegangen sei. Es sei anzunehmen, daß gewisse französische Minister Anweisungen erteilt hätten, die es den Ausführirmen erlaubten, Brennstoff über die Grenze abzuliefern, ohne Gas zu geben. Der Abgeordnete fordert die Regierung auf, die notwendigen Erklärungen zu geben. Die Frage des Abgeordneten blieb jedoch unbeantwortet.

Halber Monatslohn für Aufrüstung

Moskau, 3. Juli.

Laut einer Verfügung der Sowjetregierung werden nunmehr die Einzelbestimmungen über die Auflage der neuen Rüstungsanleihe festgesetzt, deren propagandistische Vorbereitung seit der Tuchatschewski-Affäre unentwegt im Gange war. Die neue Aktion zur Steigerung der Sowjetrüstungen auf Kosten der Bevölkerung wird in der Presse von den üblichen „Resolutionen der Dankbarkeit und Begeisterung der Werktätigen" begleitet, ja sogar in lyrischen Gedichten verherrlicht. Kein einziger Arbeiter und Angestellter, so heißt es in diesen Pressestimmen weiter, dürfe sich der Zeichnung entziehen, die mindestens die Hälfte oder Zweidrittel eines Monatslohnes betragen müsse.

*

Die sowjetrussischen Blätter veröffentlichen das Projekt einer „Wahlordnung", nach der offenbar im Laufe dieses Jahres die sogenannte Wahl zum „Obersten Rat der Sowjetunion", der nach der im Dezember 1936 angenommenen neuen Verfassung das bisher bestehende System der Vollzugsausschüsse ablöst, durchgeführt werden soll. Der Zentrale Vollzugsausschuß wird bereits am 7. Juli in Moskau zusammentreten, um das Projekt zu beraten. Dieser Sitzungsabschnitt des Zentralen Vollzugsausschusses dürfte wohl der letzte sein, der vor dem Zusammentritt des neuen „Obersten Rates der Sowjetunion" stattfindet.

Man hat sich also in Moskau entschlossen, im unmittelbaren Anschluß an die grauenhaften Verhaftungen und Erschießungen der letzten Monate wieder die Propaganda für die „Sowjet-Demokratie" auf die Tagesordnung zu setzen. Damit will man offenbündig nach innen und außen hin die Spuren der immer noch weitergehenden Terrorakte verwischen. Besonders bezeichnend ist die Bestimmung, daß in Wahlkreisen, in denen sich weniger als die Hälfte der wahlberechtigten Bevölkerung an der Wahl beteiligt, Neuwahlen vorgenommen werden müssen. Man rechnet also von vornherein damit, daß das mit dem demokratischen Wahlrecht beglückte Volk sich weiterhin passiv verhalten wird.

Moskau zwingt ausländischen Journalisten zur Abreise

Moskau, 3. Juli.

Eine lakonische sowjetamtliche Mitteilung gibt bekannt, daß laut Verfügung des GPU-Kommissars dem Moskauer Vertreter der „Wiener Neuen Freien Presse", Nikolaus Bassaches infolge dessen „systematischer (!), börsianer (!), verleumderischer (!), antisowjetischer (!) Kampagne" in der einzelnen und ungenannten Auslandspresse „vorgeschlagen" worden sei, die Sowjetunion zu verlassen. Bassaches, der 15 Jahre lang in Moskau als Korrespondent einer Reihe von ausländischen Zeitungen tätig war, ist in Wirklichkeit durch Zustellung einer Verfügung der Ausenthaltserlaubnis zur Abreise binnen 48 Stunden gezwungen. Das Vorgehen gegen Bassaches hat bei den Moskauer ausländischen Pressevertretern Aufsehen und Unruhe erregt!

Kabinettskrise in Brüssel?

(Eigener Drahtbericht der „Bremer Zeitung")

rd. **Brüssel**, 3. Juli.

Die liberale Brüsseler Kammerfraktion hat ihren Vorsitzenden beauftragt, Ministerpräsident von Zeeland sofort nach seiner Rückkunft aus den Vereinigten Staaten mitzuteilen, daß die liberale Partei ihre Zusammenarbeit mit der Regierung von verschiedenen Personalveränderungen im Kabinett und der Festlegung eines neuen Regierungsprogramms abhängig mache. Die Kabinettsumbildung müsse noch vor Oktober erfolgen.

Ergebnisse der irischen Wahlen

Dublin, 3. Juli.

Freitag abend wurden die ersten Teilergebnisse der irischen Wahlen bekannt. Unter den Gewählten befinden sich der Präsident de Valera, der bisherige Finanzminister McEntee sowie der Oberbürgermeister der Stadt Dublin. Das Gesamtergebnis der Wahlen wird erst Mitte nächster Woche veröffentlicht werden können.

In der nordirischen Hauptstadt Belfast kam es in der Nacht zum Freitag zu einer Schießerei, die wahrscheinlich politische Hintergründe hat. An einer Straßenecke wurden auf eine Menschengruppe plötzlich zehn Revolverschüsse abgefeuert, durch die ein Mann verletzt wurde. Gleichzeitig wurde eine Bombe geschleudert, die jedoch nicht explodierte. Ein großes Polizeiaufgebot wurde sofort eingesetzt, um größere Unruhen zu verhüten.

36 425 Millionen Staatsschulden

Washington, 3. Juli.

Wie das amerikanische Schatzamt bekanntgibt, schloß das Rechnungsjahr mit einer Gesamtstaatsschuld von 36 425 Millionen Doll. gegenüber 33 778 Millionen Dollar im Vorjahr. Das Defizit betrug im abgelaufenen Rechnungsjahr 2 707 Millionen Dollar gegenüber 4361 Millionen Dollar im Vorjahr. Die Einkommensteuern beliefen sich auf 2157 Millionen Dollar, das sind 52 Millionen mehr, als Roosevelt im April vorausgesagt hatte.

Eingekerkerte Nationalsozialisten im Hungerstreik

Passau, 3. Juli

Ein Reichsdeutscher, der dieser Tage in Linz (Oesterreich) weilte, kam dort in den Besitz eines Flugblattes, das an alle deutschen Männer und Frauen gerichtet ist. Aus dem Flugblatt geht hervor, daß in der Strafanstalt Garsten, die in der Nähe der Stadt Steyr gelegen ist, in einer berüchtigten mittelalterlichen Strafanstalt und Folterkammer noch viele Nationalsozialisten schmachten, die das Gesundheit zermürbende Trommelfeuer nun nunmehr seit dem Jahre 1934 über sich ergehen lassen mußten. Diesen jetzigen Kameraden, die der Amnestie des Jahres 1936 „nicht würdig" waren, werden von dem monarchistisch gesinnten allmächtigen Herrn Direktor der Strafanstalt Garsten buchstäblich wie tödliche Hunde behandelt.

Wegen der fünfzigmal grausamen und unerträglichen Behandlung traten sämtliche eingekerkerten Nationalsozialisten am Freitag in den Hungerstreik, da sie lieber geschlossen sterben wollen, als sich langsam zu Tode martern zu lassen. Zu echter Kameradschaft haben sie bekehrt, um Ende mit Schrecken ohne mSchrecken ohne Ende vorzuziehen.

„Deutscher Bund" löst sich selbst auf

Antwort der Deutschen in Südwestafrika auf die Kampfmaßnahmen der Mandatsregierung

Pretoria, 3. Juli.

Die Verordnung der südafrikanischen Mandatsregierung, durch die der „Deutsche Bund" zur politischen Organisation erklärt worden war, hatte den Deutschen Südwestafrikas nur die Möglichkeit gelassen, entweder sich aufzulösen oder die Bundesmitglieder, die nicht Unionsbürger sind zum Austritt aus dem Bund zu veranlassen. In einer namentlichen Abstimmung der Bundesmitglieder stellten sich 84 v. H. einmütig auf den Standpunkt, daß der Deutsche Bund als Protest gegen die ungerechtfertigte Maßnahme der Unionsregierung seine Fahne ehrenvoll einziehen und sich auflösen solle. Der Bundesführer hat demgemäß die Auflösung des Bundes angeordnet. Da nach den vorliegenden gesetzlichen Bestimmungen in dem Mandatsgebiet nur solche Personen sich politisch betätigen dürfen, die Unionsbürger sind, werden die Deutschen, die als Doppelstaater diese Bedingung erfüllen, sich zu einer neuen deutschen politischen Partei zusammenschließen. Die Vorbereitungen zur Gründung dieser Partei sind in Stadt und Land im Gange.

Blomberg hat Budapest verlassen

Budapest, 3. Juli.

Reichskriegsminister Generalfeldmarschall von Blomberg hat Freitag vormittag nach einem viertägigen Besuch, den er dem ungarischen Honved-Minister General Roeder in Budapest abstattete, die Hauptstadt Ungarns im Sonderflugzeug wieder verlassen.

Übungen der Nachrichtentruppen im Teutoburger Wald

Münster, 3. Juli.

Unter der Leitung des Inspekteurs der Nachrichtentruppen, Oberst i. G. Fellgiebel, findet in der Gegend des Teutoburger Waldes seit einigen Tagen eine großangelegte Nachrichten-Rahmen-Uebung statt, an der eine Armee mit mehreren Generalkommandos und unterstellten Divisionen beteiligt sind. Die Uebung nimmt nördlich des Teutoburger Waldes ihren Ausgang und wird sich durch das Waldgebiet in südwestlicher Richtung erstrecken. Bei dieser Uebung treten lediglich Nachrichtentruppen als Volltruppen in Erscheinung und Stäbe der eingesetzten Generalkommandos und Divisionen. Der Oberbefehlshaber des Heeres, Generaloberst Freiherr von Fritsch, der Chef des Generalstabes des Heeres, General der Artillerie Beck und viele andere Offiziere des Reichskriegsministeriums sowie von der Luftwaffe die Befehlshaber der Luftkreise III, IV und VII und der Chef des Generalstabes der Luftwaffe und andere hohe Offiziere des Reichsluftfahrtministeriums nehmen an der Uebung teil.

Der Führer und Reichskanzler hat der Frau Anna-Maria Thoelen in St. Wendel aus Anlaß ihrer Verlobung ihres 100. Lebensjahres ein persönliches Glückwunschschreiben und eine Ehrengabe zugehen lassen.

In der Reichsführerschule der Deutschen Arbeitsfront in Alt-Rehse begann Freitag die dritte Reichstagung des NSBO-Vertrauensrates.

Die französische Kammer nahm in ihrer Sitzung am Freitagnachmittag mit 309 gegen 270 Stimmen ein Gesetz an, das die Regierung ermächtigt, durch Erlaß einer großen Anzahl ausländischer Eisen- und Stahlerzeugnisse auf 12,5 v. H. heraufzusetzen.

In letzter Minute

Grubenunglück in Recklinghausen

Recklinghausen, 3. Juli.

Am Freitagabend ereignete sich auf der Zeche „General Blumenthal" III bis IV in Recklinghausen aus der Minus-Siebenhundertmeter-Sohle im Flöz „Grethen" eine Explosion. Drei Tote und 20 Verletzte sind geborgen. Vermißte befinden sich nicht mehr in der Grube. Die Bergungsarbeiten wurden unter Leitung der Bergwerksbehörde durchgeführt. Der Berghauptmann ist mit der Betriebsführung eingefahren.

Vergnügungspark wieder geöffnet

Paris, 3. Juli.

Die Konzessionäre des Vergnügungsparkes der Pariser Weltausstellung haben sich nach drei Tagen Streik auf dringende Vorstellungen der Regierung hin bereit erklärt, ihre Arbeit wieder zu eröffnen unter der Bedingung, daß ihren Forderungen in allerkürzester Frist Rechnung getragen wird.

Grimm Triepel Kautabak
herzhaft im Geschmack, köstlich würzig im Duft

Druck und Verlag: „Bremer Zeitung", NS.-Gauverlag Weser-Ems G. m. b. H., Bremen. Verlagsdirektor: Hugo Kohler, Hauptschriftleiter: Johann B. Dietrich; Stellvertreter: Heinrich Hilmar Kahrs; Chef vom Dienst: Rudolf Müller (in Urlaub); Verantwortlich für Politik: i. V. Josef Kenzenpress; für Kulturpolitik u. Unterhaltung: Bernhard Schmidt; für Wirtschaftspolitik, Handel u. Schiffahrt: Dr. H. Heinrich Bringmann; für Bremisches: Heinz Tischer; für Sport und Niedersächsische Rundschau: Rudolf Meyer (in Urlaub); J. V. Gustav Sandt; für Bilderdienst: Georg Schmidt; sämtlich in Bremen.
Berliner Schriftleitung: Professor Rasbach, Berlin SW 68, Charlottenstraße 83.
Anzeigenleiter Werner Freese; für den Inhalt der Anzeigen verantwortlich: Herbert Starkebeide in Bremen. Gültig ist Anzeigenpreisliste Nr. 6.
Bremer Zeitung — D.-A.: V. 37: 34 910
Ferner erscheinen im NS.-Gauverlag:
Oldenburgische Staatszeitung, Oldenburg 30 050
Ostfriesische Tageszeitung, Emden 24 156
Wilhelmshavener Kurier, Wilhelmshaven 12 848
Gesamtauflage: 101 964

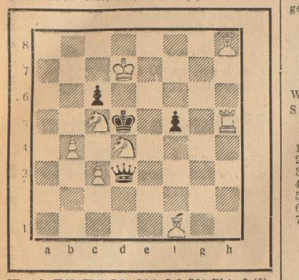
Schach Ecke

Amtliches Organ des Schachverbandes Weser-Ems

3. 7. 1937.

Aufgabe Nr. 264
H. Tschirschwitz, Schönebeck
(Schach-Echo 1936)

Schwarz: Kd5, Dd3, Bc6, f5 (4).



Weiß: Kd7, Th5, Lf1, Lh8, Sc5, Sd4, Bb4, c3 (8). Matt in zwei Zügen.

*

Lösung der Aufgabe Nr. 263 von J. Hood

Weiß: Kh7, Df1, Th5, Te1, Lf5, Lf8, Ba4, d3, e2, f6, h3 (11).
Schwarz: Kc6, Dc2, Lb1, Lh4, Bc7, d6, d5, d4, f7, (9).

1. Df1—f4!! Mit der feinen Drohung 2. Dg4 nebst 3. Lf5—d7 matt.

1. ——— De2—e3
Verhindert die obige Zugfolge durch
2. ——— Lb1×d3!!
2. Df4—e3! d4×e3 — 2. ——— sonst beliebig
3. Te1×e3 matt — 3. De3—e8 matt

Auf 1. ——— De2—e4 (—e5) Mattführungen im selben Gedankengang durch
2. Df4—e4 (—e5).

Ein Schachfreund schreibt hierzu: „Ein nicht leichtes, hochinteressantes Problem, das wirklich verdient, nach 26 Jahren wieder ausgegraben zu werden."

*

Partie Nr. 168

Aus einer Blindlingsvorstellung Sämisch's in Wilhelmshaven, Mai 1937

Weiß: **Sämisch** (gleichzeitig an 10 Brettern)
Schwarz: **Walter Schmahl**

Damengambit.

1.	d2—d4	d7—d5	
2.	c2—c4	e7—e6	
3.	Sg1—f3	Sg8—f6	
4.	Sb1—c3	e7—e6	
5.	Le1—g5	Sb8—d7	
6.	e2—e3	Dd8—a5	
7.	Sf3—d2	Lf8—b4	
		8. Dd1—c2	d5×c4
		9. Lg5×f6	Sd7×f6
		10. Sd2×c4	Da5—c7
		11. a2—a3	Lb4—e7
		12. b2—b4	0—0
		13. Ta1—c1	Weiß steht freier. Der letzte Zug des Weißen (stattdessen Ld3 angebracht war) gibt dem Gegner Gelegenheit, sein Spiel durch ein Qualitätsopfer zu befreien.
13.	——— a7—a5		
14.	Sc4×a5	Ta8×a5!	
		15. b4×a5	Le7×a3
		16. Tc1—a1	La3—b4

Nicht D×a5 wegen Db3. — Jetzt droht aber Sd5 und Se4. Der folgende Königszug ist deshalb erzwungen.

17.	Ke1—d1	Lb4×a5	
		18. Lf1—d3	b7—b6

Nun ist die Lage zunächst geklärt. Weiß hat zwar mit Turm gegen Läufer und Bauer ein geringes materielles Uebergewicht, dafür Schwierigkeiten, den König in Sicherheit und den Turm h1 ins Spiel zu bringen.

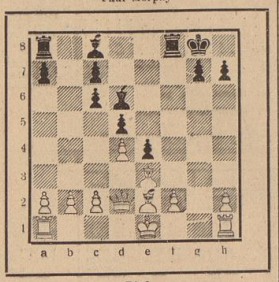
19.	Kd1—c2	c6—c5!	
		20. d4×c5	Danach behält Schwarz zwei verbundene Freibauern, die sich bald in Bewegung setzen. Vorher drohte aber recht unangenehm e×d, e×d, Te8+. Schwarz hat jetzt das bessere Spiel.
20.	——— De7×e5		
21.	Ta1—e1	Tf8—e8	
22.	h2—h3	g7—g6	
23.	Ke2—f1	Lc8—d7	
24.	Ld3—e2	b6—b5	
25.	Le2—f3	c6—c5	
		31. Sd4×b3	Die Freibauern werden zu stark. Im vorigen Zug wäre S×b3 an La4 gescheitert.
31.	——— c4×b3		32. Te1×e8+ Le6×e8
33.	Db1×b3	Nun hat Schwarz mit 2 Figuren gegen Turm und Bauer materielles Plus. Es scheint, daß Weiß nun endlich zur Entwicklung seines Turms h1 kommt, aber ohne ausreichende Wirkung.	
33.	——— Le8—c6		35. Th1—b1 De5—f5
34.	Db3—b7	h7—h5!	36. g3—g4 Daß sich Weiß nicht gern zu dem Deckungszug Th1 entschließt, ist verständlich. Der Textzug schwächt aber die Königsstellung entscheidend.
36.	——— h5×g4		38. Db7—b8+ Kg8—g7
37.	h3×g4	Sf6×g4	39. Tb1—b5 Daran hatte Weiß noch Hoffnungen geknüpft, aber:
39.	——— Sg4×e3+!		42. Db8—b7 De2—h2+
40.	f2×e3	Df5—c2+	43. Kg1—f1 Le6—c4+
41.	Kg2—g1	La5—c7	44. Kf1—e1 Dh2—g3+

Weiß gab auf. — Anmerk. v. W. Schm.

Der „unsterbliche Morphy"

Einer der genialsten Kombinationsspieler aller Zeiten war der Amerikaner Morphy, dessen 100. Geburtstag sich in diesem Jahre jährte. — In der Schachwelt ist die Redewendung —: „Er spielte wie ein Morphy" — geradezu Begriff und höchste Anerkennung für einen Spieler geworden, der durch kombinationsreichen Kampf seine Partie zum Erfolg führte. — Nachstehend zeigen wir einen Partieverlauf des 1889 verstorbenen Meisters gegen den Engländer Bird.

Paul Morphy



Bird

(Diese Stellung war nach dem 16. Zuge von Weiß entstanden.)

16.	——— Ta8—b8!	Ein tief berechneter Vorbereitungszug, dessen Sinn zunächst verborgen liegt.	
17.	0—0—0	Td8×f2!!	Eine herrliche Opferkombination, worauf kaum ein anderer Schachspieler kommen würde!
18.	Le3×f2	Db3—a3!!	Die Enthüllung! Der Plan und die vorhergehenden beiden Züge von Schwarz liegen jetzt offen klar.
19.	c2—c3	Weiß hat keinen besseren Zug. Die Dame kann nicht geschlagen werden wegen Matt auf La6×a3!	
19.	——— Da3×a2		
20.	b2—b4	Da2—a1+	
21.	Kc1—c2	Da1—a4+	
22.	Kc2—b2	Ld6×b4	
23.	c3×b4	Tb8×b4+	
24.	Kb2×b4	Auf Kb2—c1 würde Matt in zwei Zügen folgen.	
24.	——— Da4×b4+		
25.	Kb3—c2	Hier war Kb2—a2 vorzuziehen, worauf Schwarz wohl durch ewiges Schach das Spiel hätte remis machen müssen.	
23.	——— e4—e3		
26.	Lf3×e3	Le8—f5+	
27.	Td1—d3	Erzwungen. Auf Le2—d3 würde Db4—c4+ den Läufer gewinnen.	
27.	——— Db4—c4+		
28.	Kc2—d2	De4—a2+	
29.	Kd2—d1	Da2—b1+	und gewinnt.

*

Oldenburger Schachklub

Der Oldenburger Schachklub beklagte vor einigen Wochen den Tod seines langjährigen, rührigen Vereinsleiters W. Brunken. Zu dessem Nachfolger ist jetzt H. Walljes, Oldenburg, bestätigt worden.

*

Schachverband Weser-Ems

In Bad Oeynhausen findet außer dem Turnier um die Meisterschaft von Deutschland noch ein Turnier der Spitzenspieler benachbarter Landesverbände statt. Vom Schachverband Weser-Ems nimmt der Verbandsmeister Paul Schmahl daran teil, während ein zweiter Vertreter noch nicht namentlich benannt werden kann.

Bearbeitet von Bruno Meyer, Bremen, Rembertistr. 29



Frontsoldat!

Das nebenstehende Zeichen der Blutsverbundenheit und Kameradschaft vereinigt alle Frontsoldaten in der NSKOV., dem einzigen Frontsoldatenbund der NSDAP.

Die Zugehörigkeit von Beamten zur Schlaraffia. Der Reichs- und preußische Innenminister hatte sich die Entscheidung der Frage, ob die Schlaraffia als sogenähnliche Organisation anzusehen ist, noch vorbehalten. Diese Entscheidung wird jetzt dahin getroffen, daß die Logenerlasse nur auf solche Beamte entsprechende Anwendung finden, die in dem ehemaligen Bund Deutsche Schlaraffia e. V., seinen Unterorganisationen und den ihm angeschlossenen Tochterorganisationen führende Aemter bekleidet haben. Wo Maßnahmen gegen solche Beamte bisher unterblieben sind, weil das Schicksal der Schlaraffia im Ungewissen war, ist die Prüfung sofort wieder aufzunehmen.

Heute, 20 Uhr „Auf nach Afrika" — **Großes Kolonialfest im Parkhaus** — *Reichskolonialbund in Verbindung mit der NSG. „Kraft durch Freude"*

Mein Hund mein Kamerad!
Sonntag, den 4. Juli 1937, nachmittags 3 Uhr
Bürgerweide
Werbe-Vorführung von Schutzhunden, Diensthunden und Meldehunden
Besuchen Sie das größte hundesportliche Ereignis dieses Jahres. Eintritt frei. Programm 10 ₰
Fachschaft für Gebrauchshunde + Fachgruppe Bremen I

Am 1. Juli wurde unser Sohn Peter geboren
Marie-Elisabeth Elmers geb. Balcke
Erich Elmers
Bremen, Osterdeich 23

Unser Töchterchen ist angekommen
In großer Freude
Kord Stelter jr. und Frau Hanny, geb. Tiedge
Bremen, den 1. Juli 1937
Braunschweiger Straße 107
z. Z. Wöchnerinnenheim

Lina Körner
Heinrich Brahmst
Verlobte
Osterholz, den 3. Juli 1937

Albert Ribbe
Marie Ribbe
geb. Wiebe
Vermählte
Bremen, den 3. Juli 1937
z. Z. verreist

Walter Hamann
Lieschen Hamann
geb. Seiler
Vermählte
3. Juli 1937 — An der Kämenade 31 b

Gummi-Matratzen auflassbar ab RM 13.- Zeithaus **Bongartz** Kirchenstrasse 21-22 R.29237

Bremerhaven
Sie wohnen Sie speisen sehr gut und preiswert im **Lloyd-Hotel** Schifferstr. 3 nächste Gaststätte Strandhalle

Umwickeln von Kleinmotoren, Hausbauern usw. für andere Stromarten **Instandsetzungen** **O. P. Tessmer** Hanse-(Alsen-) Str. 241

Heute wurde uns unser lieber Sohn, Bruder, Schwager und Neffe
Henry Stelling
in seinem 36. Lebensjahre infolge Unglücksfalles durch den unerbittlichen Tod entrissen.
In tiefer Trauer:
Senator i. R. Hermann Rhein und Frau, Meta, nebst Stelling, geb. Pein
nebst allen Angehörigen.
Bremen, den 30. Juni 1937
Ronzelenstraße 90.
Die Aufbahrung erfolgte im Beerdigungs-Institut „Pietät", Humboldtstraße 190, wohin zugedachte Kranzspenden erbeten werden.
Die Trauerfeier findet am Montag, dem 5. Juli, um 10½ Uhr, im Krematorium statt.

Heute verschied nach langem, schwerem Leiden mein lieber Mann, unser guter Vater, Schwiegervater, Großvater und Schwager
Wilhelm Dähn
im 75. Lebensjahre.
In stiller Trauer:
Marie Dähn geb. Schinzel **und Angehörige**
Bremen, den 2. Juli 1937
Gr. Krummenstraße 8.
Bitte keine Besuche.
Die Aufbahrung erfolgte im Beerdigungs-Inst. Nordlicht, H. Schomaker, Wartburgstraße 39.
Die Trauerfeier findet am Montag, 1½ Uhr, im Krematorium statt.

Mein innigstgeliebter Mann und Lebenskamerad, unser guter Vater, Schwiegervater und Großvater
Emil Ad. Herm. Franck
ist heute, im 75. Lebensjahr, nach arbeitsreichem Leben in die Ewigkeit zurückgekehrt.
In tiefer Trauer:
Frau Marie Franck geb. Lübstemann **nebst allen Angehörigen**
Osterholz-Bremen, den 1. Juli 1937.
Die Trauerfeier findet am Montag, 15 Uhr, in der Kapelle Oberneuland statt; zugedachte Kranzspenden dorthin erbeten.

Heute entschlief sanft nach langem, schwerem, mit großer Geduld ertragenem Leiden meine liebe Frau, meine herzensgute Mutter, meine gute Tochter, Schwester, Schwägerin und Tante
Luise Dege
geb. Hüsing
im 58. Lebensjahre.
In tiefer Trauer:
Heinrich Dege
Marie-Luise Dege
Frau Marie Hüsing
nebst allen Angehörigen
Bremen, 1. Juli 1937, Löningstr. 37.
Besuche dankend abgelehnt.
Die Aufbahrung erfolgte im Beerdigungs-Institut von C. Bock, Albrechtstr. 34, wohin etwaige Kranzspenden erbeten.
Die Beerdigung findet am Montag um 11 Uhr von der Kapelle des Buntentors-Friedhofes aus statt.

Trauer-Drucksachen
liefert schnell und preiswert die Druckerei der
Bremer Zeitung
Geeren 6—8 Fernruf 541 21

Nach kurzer, schwerer Krankheit entschlief heute ganz unerwartet unser lieber, guter Sohn, Bruder, Schwager und Onkel, mein innigstgeliebter Bräutigam
Siegfried Schrader
im 29. Lebensjahre.
In tiefer Trauer:
Friedrich Schrader u. Frau und Geschwister
Sophie Kuxhf und Angehörige
Bremen, den 1. Juli 1937
Talstraße 22.
Die Aufbahrung erfolgte im Beerdig.-Inst. Nordlicht, H. Schomaker, Wartburgstr. 39.
Die Trauerfeier findet am Montag, 2½ Uhr, im Krematorium statt.

Tischler-, Boots- und Modellbauerinnung
Unser Kollege,
der Tischlermeister
W. Dähn
ist durch den Tod von uns geschieden.
Ehre seinem Andenken!
Die Trauerfeier findet am Montag, dem 5. Juli, um 13½ Uhr, im Krematorium statt.
Der Vorstand.

Am Sonntag, dem 27. Juni 1937, entschlief sanft und ruhig unsere liebe Mutter, Schwiegermutter, Großmutter, Urgroßmutter, Schwester, Schwägerin und Tante
Enna Ahrens Wwe.
geb. Eykens
im 87. Lebensjahre.
In stiller Trauer:
Die Angehörigen
Bremen, Hamburg, Dresden, Neu-Strelitz.
Die Einäscherung fand in aller Stille statt.

Unser langjähriges, ältestes Innungsmitglied,
der Glasermeister
Conrad Häger
ist nach einem arbeitsreichen Leben entschlafen. Wir werden das Andenken dieses treuen Mitgliedes in Ehren halten.
Die Trauerfeier findet am Montag, um 12½ Uhr, im Krematorium statt.
Glaser-Innung, Bremen
Lenderoth, Obermeister

Wir brauchen Dich!
Sei Kämpfer für den Sozialismus der Tat! Werde Mitglied der NS.-Volkswohlfahrt!

MUNTE 2 Tappe — Täglich die bekannten Tanz-Abende • Tanz im Freien



Nach Worpswede
Sonntags und Dienstags ab Burg 10³⁰ Uhr
Hin- und Rückfahrt 1.— RM
Burg — Vegesack
Sonntags ab Burg 10³⁰ u. 12³⁰, ab 14 Uhr stündl. Mittw. u. Donnerstags: ab Burg 14³⁰ u. 16³⁰ Uhr
Sonderfahrten f. Vereine, Schulen u. Gesellschaften. Tel. Lesum 131 F. Högemann, Motorbootbetrieb



Nach Worpswede
mit Motorboot „Tilly"
Sonntags, Dienstags, Mittwochs u. Donnerst.
Abfahrt Kaiserbrücke 8.30 Uhr
Abfahrt Worpswede 17.30 Uhr
Hin- und Rückfahrt 1.50 RM. Kinder die Hälfte
Fernruf 5 39 66

Café zur Mühle
Hören Sie den hervorragenden Violinvirtuosen
Arth. Ostermann
mit seiner Kapelle
Bürgerkeller
Vorzügliche Küche vom Grill
Haake-Beck • Slechenbräu

Café Hübscher Täglich musikalische Unterhaltung Mittwochs, Sonnabends und Sonntags **Tanz**

Preis-Skat
Preisskat, 8½ Uhr, 10 E., Einl. 5,20 M, 35, 30, 25, 22, 20, 17, 15, 13, 12, 11. Riedenbarg, Mittweg 3
Heute 20½ und 23½ Uhr
Gr. Geldpreisskat b. 20 T. Preise: 30, 27, 24, 21, 19, 17, 15, 14, 13, 12, 11, 10, 9, 8. Einsatz 3.30 RM.
Müller, Vegesackerstr. 43/45



Morgen Sonntag Gr. See-Fahrt zum **Rote Sand**
Abfahrt Kaiserbrücke 9.00, Rückk. ca. 21.30 Uhr
Fahrpreis b. Bremerhav. RM 1.50, in See RM 1.—
Tägliche Dampfer-Fahrten nach
Brake-Nordenham 8⁰⁰ und 17³⁰
BREMERHAVEN
Bewährter Wirtschafts-Betrieb / Musik an Bord
Besichtigung **„BREMEN"** Gb Lloyd-Schnelldampfer VII
Nach Mittelsbüren-Vegesack-Blumenthal-Farge
8⁰⁰ 9⁰⁰ 11⁰⁰ 14⁰⁰ 17³⁰ u. 19⁴⁰
Sonntags und Mittwochs auch 15 Uhr
8.00 u. 17.30 halten nicht in Mittelsbüren
Nach **Badener Bergen** Sonntags, Montags den 5. und Donnerstags
Abfahrt Kaiserbrücke 13.45 Rückkunft 21.00 Uhr
Jeden Mittwoch **Gr. Kaffee-Fahrt** auf der Unterweser mit dem neuen gr. Fahrgastschiff **„Weserstolz"**
Abfahrt Kaiserbrücke 15 Uhr, Rückkunft ca. 19 Uhr
Fahrpreis einschließlich Kaffee und Kuchen RM 1.-
Gr. Hafenrundfahrten Abfahrt täglich 10, 12, 15 u. 17 Uhr
Fahrkarten im Vorverkauf im Fahrkartenhaus Kaiserbrücke
O. W. A. Schreiber Reederei, Ruf 51962

Wer keine Zeitung liest, lebt auf dem Mond!

Verloren? Suche den Finder durch die **Klein-Anzeige**

Zu vermieten
Grambke
3-Z.-Woh. m. Bad Grambker Heerstraße 226. Zu bes. Sonnt. v. 9—13.

Mietgesuche
2 jg. Herren suchen 2 saub. möbl. Zi. z. 15. 7. Gefl. Dorff, Preisan. u. A 3451

Kauf
Möbel
2 gut erhaltene möglichst kleine **Klubsessel** **Preisangebote** erb. u. F 2906
Kinder-Klappstuhl Uhrmeierstr. 145

Kleidung
Hohe Preise zahle f. getragene **Herrengarderobe** H. Meyer, Tel. 51108 Jacobistraße 16

Allgemeines
Eckstein-Halbautos Alben (ohne Bilder)
1. Die Großen der Weltgeschichte
2. Die Nachkriegszeit.
Angeb. u. B 4815

Zur Beachtung! Auf der Karten Linie ausschneiden!
WWA-Ordner werden neuen Bestellern auf Wunsch jederzeit nachgeliefert, desgleichen alle bisher erschienenen Seiten. Eine Gewähr für die Nachlieferung kann nicht übernommen werden.
Mit einem Locher ausstanzen, oder mit einem Bleistift durchstoßen und in den Ordner einheften!

Diese Seite gehört zum „Nachschlagebuch der Hausfrau" WWA

Pomeranzen 379 **Porter**

Pomeranzen, Orangenart, deren Fruchtsaft und Extrakt bei Getränken und auch zu Cumberlandtunke verwendet wird. Die Schalen werden kandiert und als Tortenbelag benutzt.

Pommes frites, franz., Bedeutung = gebratte Kartoffeln. Die Kartoffeln werden nach dem Schälen in streichholzlange und dicke Streifen geschnitten, gut abgetrocknet, dann in ein sogenanntes Pommes-frites-Netz getan und dieses hängt man in einen Topf mit heißem Schmalz oder Oel. Sie die Kartoffelstreifen hellgelb, nimmt man sie heraus und schüttet sie auf Fließpapier, um das ihnen anhaftende Fett zu entfernen. Man richtet sie in einer Schüssel an und streut Salz dazwischen.

Pompon, frz., Verzierung eines Kleides, die aus einem Büschel gleichmäßig zusammengefaster Fäden besteht.

Pomuchel, andere Bezeichnung für Dorsch, eine kleinere Abart des Schellfisches.

Pongéseide, Bezeichnung für ganz leichte Rohseide.

Pony, engl., Pferd einer kleinen Rasse, zur kleinsten Rasse gehören die Shetlandponys.

Popeline, franz., glänzendes Gewebe, meist aus Halbseide, aber auch aus Baumwolle oder Wolle (Kammgarn), dann als Popeline de laine bezeichnet. Popelinestoffe werden in lauwarmem Seifenwasser gewaschen.

Poren: Oeffnungen der Haut, Ausführungsgänge der Hautdrüsen. Bei Verstopfung der Poren zeigen sich an der Hautoberfläche kleine schwarze Pünktchen, die sog. Mitesser, die hin und wieder entfernt werden können. Bei sehr vielen Mitessern und fetter Haut werden die Poren sehr groß. Meist ist die Anlage dazu erblich. Am besten ist es, die Haut mehrmals am Tage, besonders abends mit Fett gründlich zu reinigen, einmal täglich Behandlung mit Gesichtswasser.

Porös, mit kleinen Poren, Löchern, versehen. Ein poröser Stein ist beispielsweise der Bimsstein. Poröse Wäsche eignet sich ihrer Luftdurchlässigkeit wegen besonders als Unterwäsche.

Porphyr, Gestein, das bei Denkmälern, Kunstbauten, Säulen usw. verwendet wird.

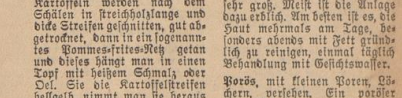
Porree, s. Lauch.

Porridge, engl., Bedeutung = Suppe, Schottisches Nationalgericht, das in der Hauptsache aus Hafermehlbrei besteht.

Portefeuille, franz., Bedeutung: „trag das Blatt", entbehrliches Fremdwort für Brieftasche.

Portemonnaie, frz., Bedeutung: „trag das Geld", überfl. Fremdwort für Geldtasche, Börse.

Porter, schweres, dunkles, englisches Bier, mit hohem Alkoholgehalt, das vielfach mit Alle gemischt getrunken wird. Man reicht es in besonderen Porterglässern. Stark malzhaltige Gesundheits-



Norddeutscher Lloyd Bremen

Gewinn- und Verlust-Rechnung für 1936

Aufwendungen		Reichsmark
Handlungsunkosten der Zentrale		
a. Gehälter und Löhne [1])	RM	3 283 541.55
b. Soziale Abgaben [2])	„	150 798.61
c. Sonstige Unkosten	„	897 235.25
		4 331 575.41
Beiträge zu gesetzlichen Berufsvertretungen		88 666.73
Pensionen und freiwillige soziale Leistungen		2 005 524.10
Abschreibungen auf Anlagen		17 660 045.57
Andere Abschreibungen		68 354.70
Zinsen, soweit sie die Ertragszinsen übersteigen		834 173.06
Betriebssteuern		994 266.64
Außerordentliche Aufwendungen		1 056 917.19
Zuweisung zu den Rückstellungen		9 000 000.—
	Reichsmark	36 038 923.40

Erträge		Reichsmark
Reederlebergebnis		22 933 954.22
Erträge aus Beteiligungen		45 621.29
Sonstige Kapitalerträge		37 552.35
Außerordentliche Erträge		2 744 179.72
Entnahme aus der Sonderrücklage zwecks Zuweisung zu den Rückstellungen		9 000 000.—
Entnahme aus der Sonderrücklage zwecks Ausgleich des Verlustes		1 273 215.82
	Reichsmark	36 038 923.40

[1]) Die im Jahre 1936 abgerechneten Gehälter und Löhne des Gesamtbetriebes betrugen rund RM 27 130 000.—
[2]) Die im Jahre 1936 abgerechneten sozialen Abgaben des Gesamtbetriebes betrugen RM 2 510 036.29.

Vermögensaufstellung am 31. Dezember 1936

Aktiva	1. Januar 1936	Zugang	Abgang	Abschreibung	Reichsmark
	Reichsmark	Reichsmark	Reichsmark	Reichsmark	
Anlagevermögen					
Seeschiffe	111 988 736.—	5 897 190.06	727 768.—	15 178 060.06	101 980 065.—
Anzahlungen auf Neubauten					6 415 558.87
Hochdruckdampfer, Schlepper und Leichter	988 813.—	163 595.68	2 200.—	158 395.68	971 613.—
Schiffsausrüstungen und Reserveteile	3 882 896.24	997 836.03	133 042.62	1 423 049.34	3 324 640.31
Bebaute Grundstücke mit:					
a) Geschäfts- und Wohngebäuden	2 575 600.—	25 385.34	119 200.—	138 554.34	2 343 231.—
b) Fabrikgebäuden und anderen Baulichkeiten	1 104 672.—	388 566.24	146 645.—	250 204.24	1 096 189.—
Unbebaute Grundstücke	4 002.—	—.—	—.—	3 999.—	3.—
Maschinen und maschinelle Anlagen	453 700.—	235 410.—	300.—	142 710.—	546 100.—
Werkzeuge, Betriebs- und Geschäfts-Ausstattung	454 368.—	79 565.31	12 190.85	121 263.46	400 419.—
Beteiligungen	8 322 955.—	49 115.90	1 577 886.—	97 658.90	6 696 726.—
Andere Wertpapiere des Anlagevermögens	7 652 614.94	377 389.05	1 415 365.88	146 117.85	6 468 520.26
Umlaufsvermögen					
Vorräte					3 396 559.31
Wertpapiere					17 414 153.06
Kautionen					240 709.25
Hypotheken					227 692.71
Anzahlungen					124 374.28
Forderungen auf Grund von Lieferungen und Leistungen					8 046 924.71
Forderungen an Konzernunternehmungen					2 105 853.79
Wechsel					120 855.51
Kassenbestand einschl. Reichsbank- und Postscheck-Guthaben					887 286.46
Andere Bankguthaben					4 878 190.70
Sonstige Forderungen					17 115 614.31
Unabgerechnete Reisen und sonstige Posten, die der Rechnungsabgrenzung dienen					10 239 881.88
Avale					RM 9 954 328.59
				Reichsmark	192 340 530.51

Passiva		Reichsmark
Grundkapital		
Stammaktien mit 450 000 Stimmen	RM	45 000 000.—
Vorzugsaktien mit 132 800 Stimmen	„	1 660 000.—
(Den Amerika-Anleihe-Gläubigern sind Bezugsrechte auf nom. RM 7 188 000.— neue Stammaktien eingeräumt worden.)		46 660 000.—
Gesetzliche Rücklage		4 666 000.—
Sonderrücklage		13 191 330.70
Versicherungsrücklage		8 962 712.93
Pensionsrückstellung		3 500 000.—
Sonstige Rückstellungen		30 025 659.08
Verbindlichkeiten		
Anleihen		
Amerika-Anleihe (nom. $ 14 376 000.—)	RM	35 796 240.—
Anleihe-Aufwertung	„	150 375.—
Genußrechte	„	268 000.—
		36 214 705.—
Hypotheken		40 902.—
Anzahlungen		9 773 875.17
Verbindlichkeiten auf Grund von Lieferungen und Leistungen		3 638 340.95
Verbindlichkeiten gegenüber Konzernunternehmen		8 696 925.—
Verbindlichkeiten aus der Annahme von gezogenen Wechseln		53 799.40
Verbindlichkeiten gegenüber Banken		15 879 385.70
Sonstige Verbindlichkeiten		6 469 257.62
Unabgerechnete Reisen und sonstige Posten, die der Rechnungsabgrenzung dienen		6 579 657.90
Avale	RM	9 954 328.59
	Reichsmark	192 340 530.51

Nach dem abschließenden Ergebnis unserer pflichtgemäßen Prüfung auf Grund der Bücher und Schriften der Gesellschaft sowie der vom Vorstand erteilten Aufklärungen und Nachweise entsprechen die Buchführung, der Jahresabschluß und der Geschäftsbericht den gesetzlichen Vorschriften. Der Jahresabschluß 1936 ist nach den Bestimmungen des Aktiengesetzes vom 30. Januar 1937 aufgestellt worden.

Bremen, den 30. April 1937.

Deutsche Revisions- und Treuhand-Aktiengesellschaft
Dr. Bay, Wirtschaftsprüfer ppa. Dr. H. Karsch, Wirtschaftsprüfer

Als Mitglieder des Aufsichtsrats sind wiedergewählt worden die Herren Karl Lindemann und Max Koepke.

Bremen, 3. Juli 1937.

Norddeutscher Lloyd
Der Vorstand.

VB.-Straßen-Atlas von Deutschland

Herausgegeben unter Mitarbeit der Deutschen Landes-Fremdenverkehrsverbände und der Korpsführung des Nationalsozialistischen Kraftfahrer-Korps. — Ein Meisterwerk kartographischer Kunst, Handlichkeit und Uebersichtlichkeit. — Keine umständliche Faltung. — Weit über 50 sechsfarbige Uebersichtskarten in verbesserter Auflage, Leinen RM. 4,80. — Zu beziehen durch alle Buchhandlungen oder durch den

Zentralverlag der NSDAP. Frz. Eher Nachf. München

Diese Seite gehört zum „Nachschlagebuch der Hausfrau" IWA

Portiere 380 **Postanweisung**

Portiere, entlehntes französisches Fremdwort für Vorhang, Tür- oder Fenstervorhang.

Portion, lat., zugemessener Teil einer Speise.

Porto, ital., Bedeutung: Fracht, die Freimachungsgebühr bei Briefen, Paketen und anderen Postsachen.

Porträt, franz., die Abbildung eines Menschen, auch nur des Kopfes in einem Gemälde.

Portwein, weißer oder roter portugiesischer Frühstückswein aus dem Douerotal. Weißer Portwein wird auch Lisbon genannt. Die ausgeführten Sorten sind durch Zusätze haltbar gemacht. Portwein wird aus Südweingütern getrunken.

Porzellan, aus kieselsaurer Tonerde, Kaolin, gebrannte, glasierte oder unglasierte Töpferware. Die Fabriken führen meistens die Bezeichnung Manufaktur und versehen ihre Erzeugnisse mit ihren besonderen Zeichen. Der Wert des Porzellans wird vielfach nach der Herkunft bemessen. Porzellan mit kleineren, kaum merklichen Fehlern wird von den Manufakturen als zweite oder dritte Wahl billiger verkauft. Bei der Anschaffung von Gebrauchsgeschirr achte man darauf, daß man Einzelstücke des gleichen Musters nachkaufen kann. Altes Porzellan zu sammeln ist sehr reizvoll, man muß aber Kenner sein, da nicht jedes alte Stück von Wert ist. Porzellan läßt sich mit heißem Wasser und Soda oder einem Wundermittel leicht reinigen. Wertvolle Stücke, die nicht zum Gebrauch bestimmt sind, reinigt man mit lauwarmem Wasser und Salzzusatz. Bei Porzellan mit Goldrand darf kein Soda verwendet werden. Porzellan kittet man mit Porzellankitt.

Porzellanblümchen, Steinbrech.

Porzellankannen für Tee reinigt man von dem braunen Niederschlag mit warmem Salz- oder Essigwasser.

Posamenten, meist geknüpfte Borten mit Fransen, die als Stoffsäume verwendet werden.

Posaune, Blasinstrument aus Metall, bei dem ein gebogener Teil zur Tonbildung ausgezogen wird.

Pose, franz., eine gemachte Haltung oder Stellung, die meist lächerlich wirkt. Poseur ist ein Mann, der sich wichtig tun will.

Position, lat., entspricht Fremdwort für berufliche Stellung.

Positur, lat., die Haltung, die ein Redner vor Beginn seiner Rede oder ein Sportler vor einem Kampf einnimmt.

Postanweisung, Anweisung einer Geldsumme durch die Post. Auf Postanweisungen kann man bis 1000.— Mk., innerhalb Deutschlands, Geld senden, die Gebühren sind: bis 10.— Mk. 20 Pf. bis 25.— Mk. 30 Pf. bis 100 Mk. 40 Pf., bis 250.— Mk. 60 Pf., bis 500.— Mk. 80 Pf., bis 750.—

Eine Frage! Was erwarten Sie, wenn Sie einen Gasherd kaufen gehen? Nun, vor allem liebevolle, fachmännische Bedienung und eine vielseitige große Auswahl — Beides finden Sie beim Fachmann Struckmann, Nordstraße 7-9. Teilzahlung ohne Aufschlag zu den Original-Listenpreisen. **STRUCKMANN**

Zur Beachtung! Auf der Karten Linie ausschneiden!
IWA-Donner werden neuen Bezehern auf Wunsch jederzeit nachgeliefert, desgleichen alle bisher erschienenen Seiten. Eine Gewähr für die Richtigkeit der Rechts-Auskünfte kann nicht übernommen werden.

Amtliche Bekanntmachungen

Berufung.

Auf Grund des § 1 der Verordnung des Reichspräsidenten zum Schutze von Volk und Staat vom 28. Februar 1933 (Reichsgesetzblatt I Nr. 17, Seite 83) wird der Schiffstand „Windschaft" für das gesamte dreinische Staatsgebiet mit sofortiger Wirkung verboten und aufgelöst.

Gründe:

Für das Bestehen des Vereins liegt kein Bedürfnis vor. Außerdem bietet er in der Form seiner Zusammensetzung nicht die Gewähr, den Sport und den Gemeinschaftsgedanken in nationalsozialistischem Sinne zu pflegen.

Bremen, den 17. Juni 1937.

Der Senator für die innere Verwaltung
gez. Böhmcker.

Zugeflogen: eine Lachtaube und ein Kanarienvogel. Meldung innerhalb 3 Tagen im Fundamt, Polizeihaus, Zimmer 121.

Dem Tierheim des Bremer Tierschutzvereins übergeben: ein Bastard und ein Wollspitzhund ohne Hundezeichen. Meldung innerhalb 24 Stunden im Tierheim, verlängerte Hemmstraße, gegen Ausweis, sonst wird über die Tiere verfügt.

Die Polizeidirektion.

Verdingung.

Malerarbeiten für Reallschule westliche Vorstadt und Städt. Lyzeum Alt-Helle zu vergeben. Angebote bis 9. Juli 1937, mittags 12 Uhr in der Kanzlei, Herrlichkeit 16, einzureichen. Unterlagen daselbst erhältlich.

Hochbauamt.

Gerichtliche Bekanntmachungen

In Konkurssachen über den Nachlaß des Kolonialwarenhändlers Heinrich Carl Christian Stüben ist die Vornahme der Schlußverteilung genehmigt und Termin zur Abnahme der Schlußrechnung des Verwalters, zur Erhebung von Einwendungen gegen das Schlußverzeichnis der bei der Verteilung zu berücksichtigenden Forderungen, zur Beschlußfassung der Gläubiger über die nicht verwertbaren Vermögensstücke und zur Festsetzung von Honorar und Auslagen des Verwalters und der Gläubigerausschußmitglieder auf

den 27. Juli 1937, vormittags 9.15 Uhr,

vor dem Amtsgericht Bremen, Gerichtshaus I, Obergeschoß, Zimmer 84, bestimmt.

Geschäftsstelle des Amtsgerichts.

Für die Inhaberin eines landwirtschaftlichen Betriebes, die Witwe des Bauern Christian Friedrich Abraham **Klüver**, Gesine geb. Pestrup, Borgfeld, am Beheerfeerdeich Nr. 11, als Besitzwitwe ist heute am 2. Juli 1937, 10.55 Uhr, auf Grund des Gesetzes zur Regelung der landwirtschaftlichen Schuldverhältnisse vom 1. Juni 1933 und auf Grund der Vierten Durchführungsverordnung vom 20. Juni 1936, das Entschuldungsverfahren eröffnet.

Die Aufgaben der Entschuldungsstelle nimmt das Entschuldungsamt Bremen wahr.

Sämtliche Gläubiger werden hiermit aufgefordert, bis zum 2. August 1937 ihre Ansprüche unter Vorlage der in ihren Händen befindlichen Schuldurkunden usw. und unter Angabe, wofür und wann ihre Forderungen entstanden sind und ob und welche Sicherungen sie besitzen, bei dem Entschuldungsamt in Bremen, Gerichtshaus, oder zu Protokoll der Geschäftsstelle, Zimmer 39, anzumelden. Es wird bemerkt, daß Gläubiger, von Forderungen, die erstmalig und nicht im Wege der Schuldenumwandlung nach dem 3. Oktober 1936 begründet worden sind, nicht beteiligt sind, sofern sie nicht die Beteiligung beim Entschuldungsamt innerhalb von drei Monaten zu setzenden Frist beantragen. Zweckmäßig melden auch solche Gläubiger auf jeden Fall an.

2. 7. 1937. **Das Entschuldungsamt.**

In einer Nachlaßsache suche ich die Erben, der am 10. Oktober 1859 in Holzkamp bei Wanderkesee geborenen **Katharine Margarethe Schumacher.** Dieselbe soll sich in den Jahren von 1879 bis 1886 in Bremen verheiratet haben. Auskunft erteilt unentgeltlich

D. Millers, beeid. Verst.,
Delmenhorst, Langestraße 132.

Auto-Ruf
Auto Anru. Automeyer
an Selbstfahrer W 84503 und 84504
15 Limousinen
selbstverst. auch ovne Fahrer
Carl C. Meyer
Doventorstrg. 53/55

Auto-Köster
31097
mit u. ohne Fahr.
jetzt: Holstr. 14

Motorradmarkt
Verkauf
R 5
der Wunsch des Motorradfahrers, liefert sofort
Bundgaard & Sohn

Groß oder klein?
Das ist nicht ausschlaggebend bei einer Insertion. Die Hauptsache ist, daß der Geschäftsmann sich immer wieder in Erinnerung bringt.
Bremer Zeitung

CORDS Leistungen,
die auffallen und gefallen.
Aparte Sommerstoffe
Vistra-Mousseline-Streifen
in modischen Farben, ca. 80 cm breit, Meter ..... Pfg. **68**
Mattkrepp-Streifen
ca. 95 cm breit, aparte Farbstellungen Meter **1.68**
CORDS
Das deutsche Haus der guten Qualitäten.
BREMEN · OBERNSTR.

Hamburg-Amerikanische Packetfahrt-Actien-Gesellschaft

Hamburg-Amerika Linie

Gewinn- und Verlust-Rechnung für 1936

Aufwendungen		Reichsmark
Handlungsunkosten der Zentrale:		
Gehälter und Löhne		2 711 305 64
Soziale Abgaben		111 426 09
Sonstige Unkosten		837 186 15
		3 660 207 88
Pensionen und freiwillige soziale Leistungen		2 563 488 73
Abschreibungen auf das Anlagevermögen		22 202 248 52
Andere Abschreibungen		219 296 39
Zinsen		1 604 341 40
Betriebssteuern		962 468 51
Außerordentliche Aufwendungen		1 129 814 72
Zuweisung zur Pensionsrückstellung und zu Sonstige Rückstellungen zu Lasten der Sonderrücklage gemäß § 131 des Aktiengesetzes vom 30. Januar 1937		6 999 844 98
	Reichsmark	39 881 101 18

Erträge		Reichsmark
Reederlebergebnis		26 682 995 91
Erträge aus Beteiligungen und Anlagewertpapieren		854 207 50
Außerordentliche Erträge		4 541 878 78
Entnahme aus der Sonderrücklage zwecks Zuweisung zur Pensionsrückstellung und zu Sonstige Rückstellungen gemäß § 131 des Aktiengesetzes vom 30. Januar 1937		6 999 844 98
Entnahme aus der Sonderrücklage		752 479 01
	Reichsmark	39 881 101 18

Vermögensaufstellung per 31. Dezember 1936

Aktiva	Bestand 1. Januar 1936	Zugang	Abgang	Abschreibung	Stand am 31. Dezember 1936	
	Reichsmark	Reichsmark	Reichsmark	Reichsmark	Reichsmark	
Anlagevermögen:						
Seeschiffe	184 418 654.34	5 821 000.83	2 647 100.—	20 301 993.75	116 790 661	42
Anzahlungen auf Neubauten					4 756 982	08
Geschäfts-Inventar	3 000 000.—	808 718.13	92 860.70	1 215 857.43	2 500 000	10
Hochdruckdampfer, Schlepper und Leichter	2 085 472.10	442 297.49	6 000.—	258 127.49	2 263 642	10
Bebaute Grundstücke mit:						
a) Geschäfts- und Wohngebäuden	4 378 302.—	38 054.84	1.—	120 503.84	4 296 152	—
b) Fabrikgebäuden u. anderen Baulichkeiten	299 202.—	27 051.28	—.—	41 401.28	284 852	—
Unbebaute Grundstücke	51 908.—	—.—	—.—	—.—	51 908	—
Maschinen und maschinelle Anlagen	32 000.—	18 455.34	—.—	35 758.34	9 702	—
Werkzeuge, Betriebs- und Geschäftsausstattung	450 000.—	226 379.16	31 872.77	214 506.39	430 000	—
Beteiligungen	5 691 406.87	109 920.—	499 277.55	17 525.—	5 284 526	02
Andere Wertpapiere des Anlagevermögens	552 695.—	—.—	—.—	2 000.—	550 695	—
					137 225 166	57
Umlaufsvermögen:						
Vorräte					1 211 797	64
Wertpapiere					5 242 823	62
Hypotheken					6 000	—
Anzahlungen					62 982	39
Forderungen auf Grund von Lieferungen und Leistungen					5 806 941	95
Forderungen an Konzernunternehmen					940 968	96
Wechsel					248 366	48
Schecks					25 591	69
Kassenbestand, einschließlich Reichsbank- und Postscheckguthaben					618 499	57
Andere Bankguthaben					11 192 948	12
Sonstige Forderungen					12 280 718	45
Unabgerechnete Reisen und sonstige Posten, die der Rechnungsabgrenzung dienen					13 869 760	54
Avalschuldnern					RM 2 374 902.95	
					Reichsmark	188 286 056 18

Passiva		Reichsmark	
Grundkapital:			
Aktienkapital		45 000 000	—
5% Vorzugsaktien I	RM	100 000.—	
6% Vorzugsaktien II	„	1 000 000.—	
4½% Vorzugsaktien III	„	270 000.—	
		1 370 000	—
Rücklagen:			
1. Gesetzliche Rücklage		4 687 000	—
2. Sonderrücklage		17 458 894	07
Pensionsrückstellung		12 785 000	—
Sonstige Rückstellungen		84 974 826	57
Verbindlichkeiten:			
Anleihen			
a) 6% Tilgungsanleihe (Gesichert durch Schiffspfandbriefe)	RM	14 500 000.—	
b) Noch ausstehende Prioritätsanleihen (gekündigt)	„	302 850.—	
c) Genußrechte	„	208 400.—	
		15 006 250	—
Rückständige Zinsen und Anleihespesen		408 423	26
Anzahlungen		6 229 471	65
Verbindlichkeiten auf Grund von Lieferungen und Leistungen		4 984 093	33
Verbindlichkeiten gegenüber Konzernunternehmen		9 448 837	21
Verbindlichkeiten aus der Annahme von gezogenen Wechseln		143 522	11
Verbindlichkeiten gegenüber Banken		7 224 084	23
Sonstige Verbindlichkeiten		15 216 302	26
Unabgerechnete Reisen und sonstige Posten, die der Rechnungsabgrenzung dienen		13 400 171	39
Avalverpflichtungen:			
Für Fremde	RM	1 667 481.20	
Für Konzernunternehmen	„	717 471.46	
	RM	2 374 902.95	
		Reichsmark	188 286 056 18

Nach dem abschließenden Ergebnis unserer pflichtgemäßen Prüfung auf Grund der Bücher und Schriften der Gesellschaft sowie der vom Vorstand erteilten Aufklärungen und Nachweise entsprechen die Buchführung, der Jahresabschluß und der Geschäftsbericht den gesetzlichen Vorschriften. Der Jahresabschluß ist nach den Vorschriften des Aktiengesetzes vom 30. Januar 1937 aufgestellt worden.

Berlin/Hamburg, im Mai 1937.

Deutsche Revisions- und Treuhand-Aktiengesellschaft
Dr. W. Voß, Wirtschaftsprüfer ppa. Dr. H. Karsch, Wirtschaftsprüfer

Alle Mitglieder des Aufsichtsrats sind wiedergewählt worden bis Herrn Friedrich Engel, Anton Hübbe und Max Waldeck.

Am 31. Dezember 1936 waren insgesamt nom. RM 208 400.— Genußrechte unserer aufgewerteten Obligationen im Umlauf. Die Bekanntmachung erfolgt gemäß Art. 1 der Verordnung über die Genußrechte aufgewerteter Industrieobligationen und verwandter Schuldverschreibungen vom 24. Oktober 1928.

Hamburg, den 8. Juli 1937.

Hamburg-Amerika Linie
Der Vorstand.

Offene Stellen

Männliche

Leistungsfähige **Einlegesohlenfabrik** sucht für den Vertrieb ihrer Fabrikate einen bei Schuhgeschäften, Lederhandlungen, Drogerien und Sanitätsgeschäften gut eingeführten **Provisionsvertreter** für den Platz Bremen.

Die Mitführung einschlägiger Artikel ist erwünscht.

Offerten unter A. G. 2. 834 an die **Ala Anzeigen A.-G. Nürnberg 1.**

Führende deutsche **Lebensversicherungsgesellschaft** sucht für Teile vom Reg.-Bez. Stade und vom Land Oldenburg

tüchtigen Bezirksleiter.

Es werden zeitgemäße Bezüge (Gehalt, Reisespesen, Abschluß- und Superprovision) und Beteiligung am Gesamtumsatz geboten Pensionskasse vorhanden. Persönlichkeiten, die erfolgreich im Versicherungsfach tätig waren, werden gebeten, ausführliche Angebote mit Lebenslauf, Lichtbild, Zeugnisabschriften und Erfolgsnachweise einzureichen unter Kennwort M 20473 an die Geschäftsstelle dieses Blattes.

Sofort Laufjunge m. Rad (gl. v. 15—19 Uhr Bahnhofstr. 1 Lad.

Bei Stellengesuchen keine Original-Zeugnisse einschicken!

Weiblich
3. 1. 8. ein aktur. **Mädchen** mit Kochkennt. für ¾ Tag, oder eine Aushilfe. Georg-Gröningstraße 49 (Nähe Schwachh.-Heerstr.)

Kaltmamsell
für Nachtbetrieb per sofort gesucht. Vorzustellen 9 bis 13 Uhr, Büro Atlantichaus, Knochenhauerstr. 6/7.

Das gute Buch!
Kuni Tremel-Eggert
Bard
Roman einer deutschen Frau
Leinen RM. 3.75
Zentralverlag der NSDAP. Frz. Eher Nachf. München

Verkauf
Oefen u. Herde
Waschkess., neu, gebr. Kaufsteer, Grönenstr. 50

Fahrzeuge
Fahrräder in jed. Preislage, auch Teilzahlung. Köster, Steffensweg 22

Gebr. Räd. sehr billig. Pallon-Räd. 34.— Teilzahlung. Hdl. Schumacher, Stephanit'wall 8. ab Gr. Krumm'str.

Fast neuen Korbwagen mit Matr. und Windschutz. Uhlenerstr. 103

Möbel
Gut gearbeitete Schlafzi., Chiin., Küch., 11. Kücherl. Erich Hahn, Baumstraße 33

Genußmittel

Hösel-Kaffee
Sorte Treffer 2.00
Rolanda 2.40
Edel 2.80
und andere Qualitäten, täglich frisch aus unserer Rösterei
HEUTE Neueröffnung
Faulenstr. 67
(neben dem Hochhaus am Doventor)

Unser neues Schaufenster
zeigt Ihnen jetzt wieder eine kleine Auslese unserer großen Auswahl in Möbeln vieler Art, Wohnungs-Einrichtungen u. Polstermöbeln.
Wir erwarten gern Ihren unverbindlichen Besuch.
Möbel-Schulze
Ostertorsteinweg 84

Matjes-Heringe tafelfertig **Strothoffs Fischhalle,** Pappelstr. 84a Tel. 557 07

Sonstiges
Industrieabfälle aller Art, in jeglicher Form, verwenden wir und führen sie direkt der verarbeitenden Industrie zu. Prieß & Wessel Nachf. Seehunterstraße 77 Telefon 8 12 91

Schrott Altpapier Metalle
Wrissenberg
Hohetorstr. 30/38
Telefon 5 42 71



Wissenschaft um Stein und Erde

Die Staubkammern von Köthen – Ein Besuch im Deutschen Forschungsinstitut für Steine und Erden

Halle, 2. Juli.

Einer der heimtückischsten Feinde des Menschen ist der Staub. Die ganze Luft ist angefüllt mit diesen feinen und allerfeinsten festen Teilchen, aber nicht die wirbelnden Staubwolken, die von einer Straße aufgetrieben werden oder bei der häuslichen Arbeit sich unangenehm bemerkbar machen, sind es, gegen die die Wissenschaft schon seit langem einen erbitterten Kampf führt, nein, gerade die winzigsten Körner, die wir selbst mit der besten Lupe kaum erkennen können, weil sie nicht einmal den hundertsten Teil eines Millimeters erreichen, machen den deutschen Forschern so sehr zu schaffen. Sind sie es doch, die die schweren Berufskrankheiten in bestimmten Werkanlagen und Fabrikbetrieben hervorrufen.

Die Arbeiterschaft gegen diesen unsichtbaren, heimtückischen Feind zu schützen, ist eine der wichtigsten Aufgaben, die sich das Deutsche Forschungsinstitut für Steine und Erde in Köthen gestellt hat. Inmitten der rauchenden Schlote und Essen des Landes Anhalt hat sich diese einzigartige wissenschaftliche Anstalt aufgetan, deren Forschungsarbeit auf dem Gebiete der Stein- und Erdeverarbeitung vorbildlich für die ganze Welt geworden ist. In praktischen Versuchen sucht man in ihren Laboratorien nach neuen Wegen und Erkenntnissen, die zu einer Arbeitserleichterung in deutschen Betrieben führen können. Hier wird den Ursachen von Betriebsstörungen auf den Grund gegangen, werden die Arbeitsmethoden vereinfacht, neue Geräte und Schutzmittel ausprobiert und nach der Verwendungsmöglichkeit neuer Grundstoffe geforscht.

Der Staubgehalt wird festgestellt

Wahrhaftig, es ist ein vielfältiges Feld, das es im Köthener Institut zu bearbeiten gilt, so vielfältig, wie es das unermeßliche große Reich der Steine und Erden ist. Fast möchte man an ein Museum oder eine wissenschaftliche Gesteinssammlung denken, wenn man die Arbeitsräume dieses Instituts durchwandert, aber jeder Felsblock, jedes Steinstück, jede Schaufel voll Erde hat hier seinen bestimmten praktischen Zweck. Selbst der Staub durchströmt hier nicht umsonst die Säle, ja, man ruft ihn sogar künstlich hervor, um ihn dafür um so besser bekämpfen zu können. Männer in weißen Mänteln beugen sich über Mikroskope, andere wieder sind in der Tat ernsthaft damit beschäftigt, die Staubteilchen der Luft der Reihe nach genau zu zählen. Freilich geschieht dies nicht mit dem bloßen Auge, sondern mit Hilfe eines sogenannten „Aeroskops", einer Staubkammer, in der die mit Feuchtigkeit gesättigte Luft einer plötzlichen Abkühlung durch Ausdehnung unterzogen wird. Dabei wirken die Staubteilchen als Kondensationskerne, die als Wassertröpfchen auf den Boden des Apparates niedergeschlagen werden, wo sie dann ohne allzu große Mühe gezählt werden können. Dieses Gerät ist heute zu einem wichtigen Hilfsmittel zur genauen Feststellung des Staubgehaltes in den einzelnen Betrieben geworden, um aus solchen Ergebnissen die geeignetsten Schutzmaßnahmen auswählen zu können. „Ach, dort wird wohl gefilmt?" meinen wir, als wir einen Forscher hinter einem kameraähnlichen Apparat stehen sehen. Aber nein, man prüft nur die Zweckmäßigkeit einer neuen Staubmaske, bevor sie in den Betrieben zur allgemeinen Anwendung kommen soll. Dort wird der Staub filtriert, hier die zu reinigende Luft zwischen zwei Hochspannungselektroden hindurchgejagt, andere Männer wieder prüfen aufs genaueste staubbindende, fußbodenöle und chemische Stoffe, also Staub, Staub, Staub, wohin man sieht, ja — wenn man ihn nur sehen könnte.

Steine, die sich nicht verfärben

Aber die Verhütung von Staubentwicklungen und Bekämpfung des Staubes ist nur ein kleiner, wenn auch äußerst wichtiger Teil es umfangreichen Arbeitsgebietes des Deutschen Forschungsinstitutes für Steine und Erden. Wir kommen in eine Abteilung, in der die verschiedenen Fundorte des für die Verarbeitung brauchbaren Rohmaterials auf einer riesigen Landkarte genau aufgezeichnet sind, große Regale bergen die verschiedensten Proben aus tausend Steinbrüchen und Tongruben, mit denen fortgesetzt Versuche angestellt werden. Es fehlt Deutschland an einem reichen Vorkommen von reinem Kaolin als Grundstoff für die Erzeugung von Aluminium. Lange hat man gesucht, bis man Tone fand, die sich jetzt durch Zusätze ausgezeichnet dazu verwenden lassen. Schnitt man früher Steinblöcke mit einer kostspieligen Diamantenscheibe, so hat man jetzt eine weit billigere und einfachere Art der Steinbearbeitung gefunden, indem Kohle und Sand im Elektrofen zu Silicium-Karbid zusammengeschmolzen werden, das eine dem Diamanten mindestens gleichwertige Härte besitzt.

Wieviele Steine und Erdarten gibt es? Eine Frage, die niemand erschöpfend beantworten vermag. Denn noch lange nicht sind alle Grundstoffe auf ihre besondere Eigenart und Verwendung hin erprobt, — sie der Industrie und Wirtschaft dienlicher zu machen, stellt eine der wichtigen Aufgabengebiete des Köthener Instituts im Rahmen des Werkforschungsdienstes dar. Also nun ist bekannt, daß unter dem zerstörenden Einfluß von Rauchgasen so manch jahrhundertealtes künstlerisches Bauwerk plötzlich brüchig zu werden beginnt. Heute kennt man bereits Steine, denen der größte Qualm nichts anhaben kann und bei denen Verfärbungen und Zerstörungen in Zukunft unmöglich sein werden. Eine Entdeckung, die die deutsche Bauindustrie vor allem den langwierigen Versuchen der Köthener Forscher zu verdanken hat.

In den Steinbrüchen der Anstalt, die nur Versuchszwecken dienen, ist manchmal der Teufel los. Es kracht und donnert, daß die Erde bebt und die Luft erzittert. Vorsicht, Sprengungen! Neue Zündkapseln und Patronen müssen hier ihr schweres Examen bestehen. Man will auch gleichzeitig in praktischen Vorführungen beweisen, daß große Sprengladungen kleineren Schüssen vorzuziehen sind, schon deshalb, weil dadurch die Gefahrenquellen bedeutend verringert werden. Die Unfallkurven in deutschen Betrieben durch geeignete Maßnahmen stark herabgedrückten, ist ja das aberste Gebot im Köthener Haus der Steine und Erden.

zb.

Wissenswertes Zahlenallerlei

Die indische Provinz Orissa rühmt sich, den kleinsten Briefträger der Welt zu haben. Er ist nur 107 Zentimeter groß. Aber obwohl er ein Zwerg ist, ist er gut gebaut und hat eine Frau und 5 Kinder.

Der Mechaniker Ben Oreston in Wichita in Kansas hat ein Auto zerlegt aus Teilen von 25 alten Wagen. All diese Wagen waren bei Zusammenstößen zerstört worden, die nicht weniger als 37 Menschen das Leben gekostet haben.

Es ist kürzlich festgestellt worden, daß, wenn ein Flötenspieler auf einer Flöte die hohe Töne bläst, die Luft mit einer Geschwindigkeit von 190 Kilometer in 1 Stunde aus seinem Munde strömt, was ungefähr der Geschwindigkeit des Windes bei einem Tornado entspricht.

Das metrische Maß- und Gewichtssystem ist nicht überall in der Welt eingeführt. Die Länder, die noch ihre alten Systeme beibehalten haben, arbeiten noch mit insgesamt etwa 1500 verschiedenen Einheiten für Maß und Gewicht.

In früheren Jahren wurden aus Sibirien und dem übrigen nördlichen Rußland jährlich über 400 000 Hermelinfelle in den Handel gebracht. Zu einem Hermelinmantel werden 130 Felle verarbeitet.

Der größte Hotelkonzern der Welt befindet sich im Besitz der britischen Eisenbahnen, die nicht weniger als 79 Hotels besitzen.

Es gibt etwa 160 Arten von Lachsen. Der eigentliche Lachs oder Salm wird selten länger als 1 Meter und wiegt nicht über 20 Kilo.

Schon Homer berichtet im 8. Jahrhundert v. Chr. von Bienen. Zur Zeit des Perikles, der im 5. Jahrhundert v. Chr. starb, gab es in dem kleinen Attika schon 20 000 Bienenstöcke; der Honig wurde von den Griechen hoch geschätzt.

Die tiefste Grube, die Morro-Velho-Grube, befindet sich in Brasilien in der Provinz Minas Geraes; die Tiefe der Grube beträgt 1300 Meter.

Bei Ausgrabungen in Ungarn hat man Gerste gefunden, die zweifellos zur Pflege und Behandlung der Fingernägel gedient haben und den heute in Gebrauch befindlichen vollkommen ähnlich sind, obwohl sie bereits ein Alter von 1500 Jahren haben.

Das berühmte ägyptische Labyrinth, das von den Alten zu den sieben Weltwundern gezählt wurde, war eine Art Totenpalast mit 27 Höfen, nebeneinander den 27 ägyptischen Gauen, die zur Zeit seiner Errichtung bestanden. Insgesamt soll es aus 300 Hallen und Gemächern bestanden haben, von denen 150 über und 150 unter der Erde lagen.

Wie verheerend in früheren Jahren in Europa die Wölfe auftraten, sehen wir aus einem Bericht aus dem Jahre 1823, nach dem in Livland in diesem einen Jahre von Wölfen zerrissen wurden: 15 182 Schafe, 1807 Rinder, 1841 Pferde, 3270 Lämmer und Ziegen, 4190 Schweine, 8703 Hunde, 1873 Gänse und Hühner.

gpv.

Komödie um zwei Uhren

zb. **Bukarest**, 2. Juli.

Durch einen grotesken Irrtum ist ein in Bukarest lebender, sehr bekannter Rechtsanwalt zum Straßenräuber geworden. Er befand sich mitten in der Nacht mit seiner Gattin auf dem Nachhauseweg von einer Feier, als auf der Straße ein Mann im Lauschritt an ihm vorbeieilte und ihm dabei anstieß. Der Rechtsanwalt griff sofort in seine Westentasche und bemerkte, daß seine goldene Uhr nicht mehr da war. Schnell rannte er dem davoneilenden Fremden, in dem er den Räuber vermutete, nach, zog seinen Revolver und drohte, auf ihn zu schießen, wenn er ihm nicht sofort die Uhr gebe. Der Mann blieb verängstigt stehen und händigte dem Rechtsanwalt die Uhr aus, um dann schleunigst weiterzurennen. Zu Hause aber stellte der Rechtsanwalt zu seiner Ueberraschung fest, daß er sich im Besitze von — zwei Uhren befand. In der rechten Westentasche hatte er eine fremde Uhr, während sich seine eigene Uhr in der linken Westentasche befand. Er hatte sie, entgegen seiner sonstigen Gewohnheit, zufällig an jenem Abend in die verkehrte Tasche gesteckt, und mußte nun gegen sich selbst Anzeige wegen Straßenraubes erstatten.

Fachzeitschrift für Abenteurer

zb. **Budapest**, 2. Juli.

Die eigenartigste Zeitung der Welt ist ohne Zweifel die ungarische Wochenschrift „Uti Kalandor", zu deutsch „Abenteuer der Landstraße", die jeden Sonnabend ihren Erscheinungsort wechselt und kündig in einer anderen Stadt herauskommt. Ein Journalist namens Imre Peak ist der Gründer und Herausgeber dieses ungewöhnlichen Blattes. Eines Tages faßte er den Plan, Ungarn kreuz und quer zu durchstreifen, um lokale Abenteurergeschichten zu sammeln und diese soweits an den betreffenden Orten drucken zu lassen. Er erwarb ein Pferd, mit dem er durch Ungarn zog. Die „Fachzeitschrift für Abenteurer" erscheint jetzt seit 7 Monaten und zwar jeweils in einer Auflage von tausend Exemplaren, die Imre Peak geschrieben, gedruckt und auch zum Rücken seines Pferdes herab gleich selbst verkauft hat. Die Zeitschrift enthält nur Abenteurergeschichten aus früheren Zeiten oder aus der Gegenwart die sich nachweisbar in Wirklichkeit zugetragen haben.

Das mordende Auto

zb. **Rio de Janeiro**, 2. Juli.

Ein seltsamer Fluch scheint an einem südamerikanischen Rennwagen zu haften, der innerhalb eines Jahres nicht weniger als acht Menschen getötet hat. Im vergangenen Frühjahr geriet der Wagen, der den Namen „Schwalbe" trägt, beim Autorennen in Sao Paulo an einer Kurve aus der Bahn und raste in die Zuschauermenge hinein. Dabei wurden sechs Personen getötet und vierzehn verletzt. Der Fahrer selbst kam mit einigen Knochenbrüchen davon. Der Wagen wurde wieder instandgesetzt und nahm unlängst, gesteuert von dem Rennfahrer Benedicto Lopez, an dem Gaswagenrennen in Rio de Janeiro teil. Abermals geriet die „Schwalbe" in einer Kurve ins Schleudern durchschlug die Barriere und riß dabei einen Zuschauer um, der tödlich verletzt wurde. Auch Benedicto Lopez mußte seine Teilnahme an dem Rennen mit dem Leben bezahlen. Der Rennwagen selbst blieb ohne jede Beschädigung.

Der Jude als Mörder

Warschau, 2. Juli.

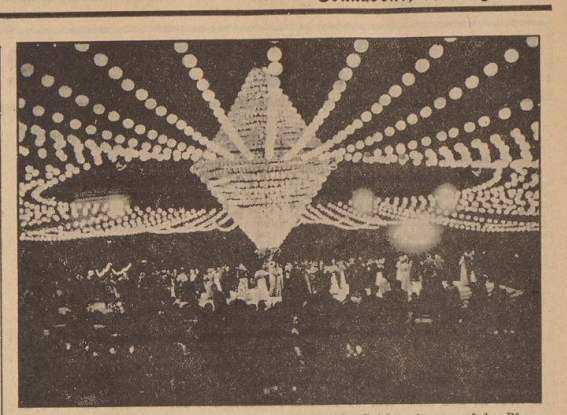
Der Jude Josef Pendrak wurde vom Bezirksgericht in Czenstochau wegen Ermordung eines polnischen Gepäckträgers zu lebenslänglichem Zuchthaus und lebenslänglichem Verlust der bürgerlichen Ehrenrechte verurteilt. Es handelte sich um den dritten Prozeß innerhalb kurzer Zeit, in dem sich ein Jude wegen Ermordung eines Polen zu verantworten hatte. Die beiden Vorgänger, die ihre Opfer hinterrücks ermordet hatten, waren zum Tode verurteilt worden.

Explosion in englischem Bergwerk

London, 2. Juli.

In einem Kohlenbergwerk in Chesterton bei Stoke-on-Trent entstand aus bisher unbekannten Gründen ein Grubenbrand, der eine Explosion auslöste. Es sollen 22 Menschen ihr Leben eingebüßt haben. Frühere Meldungen sprechen davon, daß sich 670 Mann zurzeit des Unglücks in der Grube befanden, von denen nur neun schwer verletzt gerettet werden konnten, während für die übrigen nur wenig Hoffnung besteht, sie noch lebend zu bergen. Dazu kommt, daß bei einer zweiten Explosion die meisten Mitglieder einer Rettungsmannschaft den Tod gefunden haben. Unter letzteren, die zum Herd der ersten Explosion unterwegs waren, befinden sich der Direktor und der stellvertretende Direktor der Grube sowie zwei Bergwerksinspekteure des englischen Bergbauministeriums.

Auf dem Unglücksschacht von Chesterton sind bisher 29 Tote geborgen worden. Die Bergungsarbeiten mußten wegen der ungeheuren Hitze eingestellt werden.



Der Höhepunkt des IHK.-Kongresses: Das Sommerfest der Reichsregierung auf der Pfaueninsel. Die Delegierten zum IX. Kongreß der Internationalen Handelskammer folgten vorgestern abend einer Einladung des Reichsministers für Volksaufklärung und Propaganda, Dr. Goebbels, zu einem Sommerfest der Reichsregierung auf der Pfaueninsel. — Unter der großen flammenden Lichtertraube und den strahlenden Lampenketten tanzte man zu den Klängen dreier bekannter Kapellen. (Weltbild.)

Blitz und Hagel wüten in Bayern

Drei Todesopfer – Große Ernteschäden

München, 2. Juli.

Kaum ein Tag vergeht, an dem nicht schwere Unwetter aus großen Teilen Bayerns gemeldet werden. So kommt jetzt wieder aus dem Chiemgau die Nachricht von einem Hagelsturm, der die Feldfrüchte in einer Breite von nahezu drei Kilometern vernichtet und die Kulturen der Gärten verwüstet hat.

In verheerender Weise wurde auch die Hopfenbaugegend von Hallertau heimgesucht. Wertvolle Anpflanzungen sind teilweise völlig vernichtet worden. Ebenso litten die Weizen- und Gerstenfelder stark unter der Wucht der Hagelkörner. Die Unwetter wüteten verschiedentlich bis zu zwei Stunden.

Bei Semerskirchen, in der Nähe von Straubing, schlug der Blitz in eine Scheune. 35 Fuder Heu verbrannten. Auch die im gleichen Gebäude liegenden Kammern wurden mit den Esparsetten der Kunter ein raub der Flammen. Auch in Grafelfing schlug ein Blitz in Scheune und Stallungen eines großen Bauernhofes, die dem Feuer zum Opfer fielen. Das Vieh konnte glücklicherweise gerettet werden. Ein dritter Blitzstrahl traf in der Nähe von Schleißdorf eine Bäuerin und eine Dienstmagd, die gerade in einer Scheune arbeiteten. Beide wurden sofort getötet. Der vor dem Gebäude stehende Bauer erlitt neben schweren Verbrennungen eine Lähmung beider Beine und des linken Armes. Unweit von Bad Aibling wurden ein Pferd und ein Pferd vom Blitz erschlagen.

Der Römerschatz im Acker

München, 2. Juli.

In Kirchmaiting bei Straubing wurde vor einiger Zeit in einem Acker beim Pflügen ein Tongefäß mit einer großen Anzahl von Münzen gefunden. Wie die Staatliche Münzensammlung in München nunmehr bekanntgibt, handelt es sich um 1170 Stück römische Dinare aus der Zeit von 70—235 n. Chr. Die Münzen dürften um das Jahr 231 vergraben worden sein, als die Alemannen und Chatten gegen den Limes anstürmten, und die Römer in wilde Flucht schlugen. Der heutige Wert wird entgegen übertriebener Hoffnungen auf etwa 117.— Mark geschätzt.

Vollstreckung zweier Todesurteile

Berlin, 2. Juli.

Am 2. Juli 1937 sind der am 19. Oktober 1912 geborene Anton Saltner aus Rosenheim und der am 26. Februar 1903 geborene Max Burger aus Dettenschwang hingerichtet worden, die am 16. Februar 1937 von dem Schwurgericht in Traunstein wegen gemeinschaftlich begangenen Mordes und schweren Raubes zum Tode und zum dauernden Verlust der bürgerlichen Ehrenrechte verurteilt worden waren.

Saltner und Burger, zwei arbeitsscheue Burschen, die von Jugend auf dettelnd und stehlend im Lande herumgezogen, haben am 30. Juli 1936 auf der Kaesalm bei Ruhpoldt am Inn den 67jährigen Sennen Wolfgang Eberwein erschlagen und beraubt.

Fuchsplage in Niederbayern

München, 2. Juli.

In Niederbayern wird schwere Klage über das starke Auftreten der Füchse geführt, die seit einiger Zeit in den dortigen Gemarkungen hohen Schaden anrichten.

Ölwerk in Wiesbaden explodiert

Ein Toter, 19 Verletzte

(Eigener Bericht der NS.-Presse)

Frankfurt a. M., 2. Juli.

In einem Wiesbadener Oelwerk kam es Freitag zu einer schweren Explosion. 19 Arbeiter wurden verletzt und einer getötet. Von 4 Schwerverletzten schweben 2 noch in Lebensgefahr. 3 Feuerwehrmänner mußten mit Rauchvergiftungen in das Krankenhaus gebracht werden.

Das Fabrikgebäude stand gleich nach der Explosion in Flammen. Die Nordwand wurde buchstäblich vom ungeheuren Druck auseinandergerissen. Das Dach flog in die Luft und die Mauern stürzten zusammen. Die Detonation war in der ganzen Stadt Wiesbaden und weit darüber hinaus bis nach Mainz zu hören.

Es wurde sofort Großalarm gegeben. Die Werksfeuerwehr griff zuallererst ein. Gleich darauf waren auch die Wehren Wiesbadens und aus der ganzen Umgebung zur Stelle. Mit 23 Schlauchleitungen griffen sie das Feuer an, das an den aufgestapelten ölhaltigen Vorräten reiche Nahrung fand und auch auf die umliegenden Lagerschuppen übergriff.

Da dort 30 000 Liter Benzin lagerten, war die Situation zeitweise gefährlich. Trotz der ungeheuer raschen Entwicklung konnte der Brand aber dank der gemeinsamen Bekämpfung — auch der Arbeitsdienst war eingesetzt worden — auf seinen Herd eingedämmt werden.

Der mehrstündigen aufopfernden Anstrengung der Rettungsmannschaften gelang es, teilweise unter Lebensgefahr, die Lagerschuppen zu räumen. Auch eine Abteilung der Schutzpolizei hat sich bei der Löschaktion beteiligt.

Bei Ausbruch der Explosion waren 25 Arbeiter an der Zerkleinerungsarbeit für Erdnüsse beschäftigt. Ueber die Ursache des schweren Unglücks ist noch nichts Näheres zu sagen. Der Brand — der größte in Wiesbaden seit 1923, als das Staatstheater ein Raub der Flammen wurde — war gegen 16 Uhr so weit niedergekämpft, daß die Wehren nach Ausstellung von Brandwachen abrücken konnten.

Sechs spielen auf einer Harmonika

Dresden, 2. Juli.

Wie aus Klingenthal, dem Vogtländischen Musikwinkel, berichtet wird, ist dort eine Riesenhandharmonika gebaut worden, deren Ausmaße 2 Meter in der Höhe und 2 Meter in der Länge erreichen. Das Instrument, das im Auftrage einer Varietés Gruppe angefertigt wurde, wird von sechs Personen gespielt. Es enthält insgesamt 1384 Stimmen und weist auf der Diskantseite 128 Tasten und 432 für Baßbegleitung auf, die in 72 Reihen zu je sechs übereinander angeordnet sind. Nach dem Urteil der Sachverständigen wird die Riesenhandharmonika, die übrigens auf Rädern läuft, allen musikalischen Ansprüchen gerecht; sie soll durchaus sauber klingen und mit ihrer Tonfülle an eine Orgel gemahnen.

120 000 Mk. Strafe für einen flüchtigen Juden

Sagan, 2. Juli.

Gegen den Juden Hans Weiß, den Mitinhaber einer Saganer Tuchfabrik, war im Juni vorigen Jahres wegen verschiedener Vergehen gegen die Devisenbestimmungen Haftbefehl erlassen worden. Weiß gelang es jedoch, nach London zu flüchten, von wo aus er sich jetzt in dem gegen ihn anberaumten Termin vor der Glogauer Strafkammer durch einen auswärtigen Rechtsanwalt vertreten ließ. Wegen seiner trüben Geldschiebungen wurde Weiß zu insgesamt 57 000 Mark Geldstrafe verurteilt. Ferner wurde auf Einziehung bzw. Verfallen in Höhe von 62 350 Mark erkannt.

Neun Tote bei einem Hauseinsturz. Bei einem Hauseinsturz in Havanna wurden neun Personen getötet und 40 verletzt. Weitere 40 werden noch vermißt.

Ein Magier plaudert aus der Schule

Enthüllte Zahirgeheimnisse – Wollen Sie über glühende Kohlen gehen? — Wunder, die keine sind

London, 2. Juli.

Wir leben im Zeitalter der technischen Wunder. Die Technik hat ihren Teil dazu beigetragen, daß Zauberkünstler ihre Kunststücke bedeutend verbessern konnten. Es sind weniger die Fingerfertigkeiten dieser Leute, weniger die technisch-chemischen Vorführungen, die uns verblüffen, als gerade die einfachsten Darbietungen. Der Vizepräsident des Londoner Magischen Klubs, J. C. Banell, machte sich daran, einige dieser Tricks aufzuklären.

Ein junger Fakir tritt auf. Der Ansager bestreitet, daß dieser Mann über eine ungeheure Willenskraft verfüge und imstande sei, seinen Puls zum Stehen zu bringen. Er erbittet die Hilfe einiger Zuseher, die den Versuch kontrollieren sollen. Unter diesen Zusehern befindet sich auch J. C. Banell. Banell ergreift die linke Hand des Fakirs, ein Arzt die rechte. Der Fakir legt sich auf einen Tisch und verfällt scheinbar in Trance. Sein Puls ist bis zu diesem Augenblick vollkommen normal. Nach wenigen Minuten beginnt der Fakir zu stöhnen und der Puls der linken Hand beginnt langsamer zu werden. Hingegen ist der Puls der rechten Hand vollkommen normal. Wieder stöhnt der Fakir auf und jetzt beginnt auch der Puls der rechten Hand langsamer zu schlagen; der anwesende Arzt zählt laut: der Puls beträgt nun auch auf der rechten Hand nur mehr 36 in der Minute, dann verschwindet er vollständig. Das Aussetzen des Pulses auf beiden Händen dauert ungefähr 15 Sekunden — dann geht der Puls auf 36 und endlich normal auf 72. Der Fakir „erwacht" und Banell läßt seine Hand los.

Banell, der sich für dieses Experiment besonders interessierte, erklärte, daß jeder Mensch imstande wäre, dasselbe zu wiederholen. Dazu braucht man nur zwei Bälle aus Hartgummi. Diese beiden Bälle werden in die Achselhöhlen gelegt, und zwar so, daß sie durch die Arme angepreßt werden können. Die Hartgummibälle, die sich ganz dem Körper anschmiegen, liegen gerade auf den Schlagadern; Preßt man die Bälle ein wenig an, verlangsamt sich den Puls. Werden die Bälle mit voller Kraft angepreßt, setzt der Puls vollkommen aus, da ja die Blutzufuhr einfach abgeschnürt wird. Es ist ein sehr einfaches Experiment und doch hat es viele Jahrhunderte lang viese Menschen verblüfft.

Der Stich in den Korb

Ein zweites Fakirkunststück ist folgendes: In einen ziemlich flachen Korb, der durch ein Deckel verschlossen werden kann, kauert sich ein Kind. Der Fakir bedeckt das Kind mit einem Tuch, legt den Deckel auf und schließt ihn. Es sieht aus, als würde das Kind mit seinem Körper den ganzen Korb ausfüllen. Der Fakir nimmt nun einen langen Degen, tanzt erst einmal rund um den Korb herum und sticht nun rasch und scheinbar wahllos durch den Korb. Man kann deutlich die Klinge des Degens auf der entgegengesetzten Seite des Korbes heraustreten sehen. Dann hält er inne, wirft den Degen von sich, öffnet den Korb und — das Kind steigt völlig unversehrt heraus.

Banell erklärt, daß dieses Experiment genau so einfach wäre, wie das Anhalten des Pulses, daß es aber großer Uebung bedürfe. Das Kind liegt nämlich im Korb in der Art, wie junge Hühner, die sie auszutragen, im Ei liegen. Die Beine sind eingezogen, der Kopf liegt auf den Knien, zwischen den Waden und den Oberschenkeln und zwischen Brust und Bauch und den Knien befinden sich Hohlräume, und in diese Hohlräume sticht der Fakir seinen Degen. Während der ganzen Vorführung darf sich das Kind nicht rühren. Der ganze Trick besteht darin, daß der Vorführende genau weiß, wo sich die Hohlräume zwischen den Körperteilen des Kindes befinden.

Das wunderbarste Experiment der Fakire war bisher das Gehen über glühende Kohlen. Voriges Jahr erst zeigte ein Fakir im Hofe eines Londoner Spitals dieses Experiment. In einer ungefähr zwei Meter langen, einen halben Meter breiten und ebenso tiefen Grube waren glühende Holzkohlen aufgeschichtet. Diese Kohlen wurden durch Blasbälge in Weißglut gehalten. Der Fakir zog seine Schuhe und Strümpfe aus und die Aerzte untersuchten seine Fußhaut. Es konnte keinerlei Veränderung wahrgenommen werden. Dann stand der Fakir auf und ging auf die Kohlengrube zu. Einen Augenblick blieb er stehen, dann setzte er einen Fuß auf die Glut. Augenblicklich sank er bis zum Knöchel ein. Mit drei Schritten durchschritt er die glühende Kohle. Unmittelbar nach dem Experiment wurden seine Füße von den anwesenden Aerzten genauestens untersucht — und wieder konnte keine Veränderung der Haut wahrgenommen werden.

Das schützende Alaunbad

Einer der anwesenden Zeitungsreporter, J. G. Holder, wollte das Experiment nachahmen, im Glauben, es handle sich nur darum, rasch über die Glut zu kommen. Er sprang auf die Glut und trat sofort wieder heraus. Sein linker Fuß war nur zwei Sekunden mit der Glut in Berührung gekommen und doch — vollkommen verbrannt. Die Aerzte erklärten damals dieses „Feuergehen" als eine seltene Eigenschaft mancher Menschen.

Mr. Banell meint, daß auch dieses Experiment von jedem Menschen ohne jede Willensspannung gemacht werden kann. „Es gibt", sagt er, „eine Menge Mittel, die die Haut gegen die Einwirkung der Hitze unempfindlich machen. Das beste Mittel ist aber folgendes: Man nimmt einen Kübel Wasser und löst darin so viel Alaun auf, bis das Wasser gesättigt ist, bis sich kein Alaun mehr löst. Dann gibt man in diese Lösung so viel Zinkfulfat, als man um einen Schilling zu kaufen bekommt. In die Lösung tut man die Füße und hält sie ungefähr eine halbe Stunde darin. Das Bad wird drei- bis viermal wiederholt, ehe man zum Experiment schreitet. Wichtig ist, daß die Füße nach dem Bade nicht mit einem Tuch abgetrocknet werden dürfen, sondern allein trocknen müssen. Befolgt man diese Vorschrift genau, kann man ohne Gefahr auf glühende Kohlen treten oder auf Glassplitter und wird keinerlei Verletzung davontragen."

Nach diesen Erklärungen Banells bleiben von den berühmten und bisher nicht erklärten Tricks der indischen Fakire nicht mehr viele übrig. Der sogenannte Seiltrick wurde erst kürzlich von einem deutschen Artisten nachgeahmt, allerdings weiß man noch nicht, auf welche Weise. Bleibt nur mehr der Trick des schwebenden Menschen. Vielleicht wird man eines Tages auch dieses Experiment nachahmen können.

zb.

Träume sind – doch keine Schäume?!

Ein Engländer hat 80 000 Traumbilder analysiert

London, 2. Juli.

Seit zehn Jahren befaßt sich der Engländer Clive Arnum mit der Traumanalyse. Er ging dabei ganz systematisch zu Werke und beschaffte sich erst einmal aus der ganzen Welt das nötige Material, um an Hand dieser „gesammelten Träume" seine heute vorliegenden und oft recht verblüffenden Schlüsse ziehen zu können. Er ist zu der Ansicht gelangt, daß Träume nie Schäume sind, aber andererseits nicht abergläubisch ausgewertet werden dürfen.

Er unterscheidet ganz nüchtern zwischen den Träumen, die durch körperliche Umstände erzeugt werden und jenen, die aus dem Empfindungs- und dem Seelenleben heraus erwachsen. Zu der ersteren Gruppe gehören die Träume, die zum Beispiel den Menschen empfinden lassen, er fliege durch die Luft, alle Zähne fielen ihm aus, man würde gehängt oder verfolgt. Hier ist ein körperliches Unbehagen, das unter Umständen nur durch ein schlechtes Kopfkissen erzeugt werden kann, die Ursache. Ein enges Halsband am Nachtkleid ruft das Empfinden hervor, man werde gehängt oder dergleichen. Die Lunge, die Leber, das Herz können verantwortlich sein. Man geht heute schon so weit, anzunehmen, daß die Aerzte eines Tages aus gewissen Träumen auf bestimmte ihnen sonst unbekannt bleibenden Krankheiten Schlüsse ziehen können. Also gewissermaßen Diagnose aus den Traumbildern.

Viel interessanter aber sind vorerst nach der Auffassung Arnums die telepathischen Träume, die Träume, die irgend einen Vorgang aus einiger Entfernung gleichzeitig oder vorher miterleben oder voraussahnen lassen. Dabei hat Arnum ermittelt, daß die höchste Zahl von „Treffern" immer von Müttern erzielt wird, die von ihren Kindern träumen. So gibt es mehrere Fälle, in denen Mütter von Verletzungen träumten, die erst durch Röntgenstrahlen nachträglich in der Schwere festgestellt werden konnten, die die Mütter im Traume sahen. Ein scheinbar nur verrenkter Fuß war in Wirklichkeit gebrochen — wie die Mutter es im Traum über 200 Meilen Entfernung sah!

Träume sind also — nach Arnums Meinung — nie Schäume. Sie haben immer ihren Grund — wenigstens ihren Hintergrund, und sei es auch nur eine Magenstörung.

SPORT DER BZ

v. Cramm wieder geschlagen

Donald Budge gewann 6:3, 6:4, 6:2

Zum dritten Male versuchte Gottfried von Cramm vergeblich, den holzen Titel eines Wimbledon-Meisters zu erringen. Nach seinen vergeblichen Bemühungen in den Jahren 1935 und 1936, wo er an dem Engländer Fred Perry scheiterte, gab man ihm diesmal mehr Aussichten gegen den Amerikaner Donald Budge, wurde aber enttäuscht. Vor ausverkauften Tribünen setzte Budge in 65 Minuten gegen den nicht in bester Form spielenden Deutschen 6:3, 6:4, 6:2 und gewann damit den Titel eines inoffiziellen Tennisweltmeisters.

Wie Budge gewann

2:0 und wenig später 3:2 führte der rothaarige Amerikaner, und sofort konnte man sich des Eindrucks nicht erwehren, daß der Deutsche auch diesmal weder nur „gunnern“ noch die Briten in den Zweifeln im Wettbewerb lagen, bleiben würde. Cramm hat immer wieder das Pech nicht in bester Form einen Gegner, der gerade sein bestes Können zeigt, anzutreffen. So war es auch hier. Budge konnte alles machen, und ihm gelang auch alles, während auf der anderen Seite Cramms wundervolle Passierschüsse immer nur Millimeter hinter der Linie saßen. Volle die gewöhnlich Punkte zu machen schien, konnte der Amerikaner immer noch zurückgeben. Cramm verschlug dann bei 3:2 beide und mußte den Amerikaner beglückwünschen. Das erste Spiel im zweiten Satz sah den Deutschen bei einem Aufschlag-Spiel und der Budge ging mit einem Aufschlag 2:0 in Führung. Cramm kam auf 2:1 heran, aber der Amerikaner gewann das vierte Spiel. Der deutsche holte nochmals auf, gewann auch das Aufschlagspiel des Gegners und zog mit einem glänzenden Vorhandschuß in 4:3-Führung aber der rücksichtslos weiterdrängende Budge stieß wiederum aus und gewann den Satz mit 6:4. Im ersten Spiel des dritten Satzes verlor Cramm wieder seinen Aufschlag, aber auch Budge mußte den seinen abgeben. Noch 1 beide wurde Cramm immer unsicherer, während Budge völlig unbeschwert spielte. Einige Vorhandfehler des Deutschen brachten den Amerikaner weiter in Front, und erst das 7. Spiel holte sich von Cramm, der dann bei 5:2 und 40:15 gegen sich zwei Doppelfehler machte, konnte abwehren. Im dritten Siegspiel, den Budge mit Vorhand unhaltbar in die äußerste Ecke jagte, brachte die Entscheidung.

v. Cramm/Henkel im Doppel besiegt

Die deutschen Hoffnungen auf einen Wimbledon-Sieg haben sich auch in diesem Jahre nicht erfüllt. Noch standen die Aussichten von der Dreierbegegnung unseres Meisters G. v. Cramm durch den Amerikaner Donald Budge, gab es gestern zum Abschluß im Doppel einen weiteren amerikanischen Sieg. Budge/Mako ausflügten sich durch einen 6:3-, 4:6-, 6:2-, 6:4-, 6:3-Erfolg über Cramm/Henkel für die Schlußrunde, wo sie heute auf die englischen Titelverteidiger Hughes/Tuckey treffen.

Wicking-Achter im Endlauf

Die königliche Henley-Regatta stand am Freitag im Zeichen der Vorentscheidungen. An den Ufern der Themse hatten sich bei schönstem Wetter viele Zuschauer eingefunden. Ein glänzendes Rennen lieferte im ersten Zwischenlauf die Mannschaft der RG. Wiking-Berlin. Die Deutschen schlugen ihren schärfsten Widersacher, den englischen Olympiasieger des Neuseeländ. London, sicher mit einer Länge und siegten damit im Endlauf um den Großen Herausforderungspreis, dem wertvollsten Rennen der berühmten Regatta. Die Berliner setzten sich nach gutem Start sofort an die Spitze und führten bis in Ziel das sie in 7:16 mit einer Länge Vorsprung erreichten. Der Wiking-Achter trifft nun im Endlauf auf den Achter des Jesus-College Cambridge, der im zweiten Lauf in 7:27 Minuten den RG. Kingston mit 1½ Längen hinter sich ließ.

Bezirksmeisterschaft der Radsportler

Der morgige Sonntag soll in Barnstorf auf einer zweimal zu durchfahrenden Rundstrecke von Barnstorf über Drebber Diepholz-Rad-Diepholz —Barver—Barnstorf über insgesamt 86 Kilometer den neuen Meisterschaftsfahrer des Bezirks Bremen ermitteln. Zur Austragung des Deutschen Radfahrer-Verbandes ermittelnden Bezirksmeisterschaftstitels ist Fahrer des vom Velocipede-Club „Bremia“-Bremen, der am 5. Juli 1936 auf der 100-Kilometerstrecke von Bremen nach Barnstorf und zurück Meisterfahrer des Bezirks im Einzelstreckenfahren wurde vor Wolterdorff, Hodenenich, Korte, Tode u. a. m. Auch morgen werden wieder alle bekannten Rennfahrer aus dem weiten Bezirksgebiet dem Start zu diesem spannenden Rennen entgegensehen. In der Stoffel II und Jugend sind 3 Runden zu fahren, also 129 Kilometer, in der Stoffel I sind 5 Runden, also 215 Kilometer zu fahren. Die Spiele in Oldenburg werden die Entscheidung über den ersten Teilnehmer an den Gaumeisterschaftsfahrten. In der Stoffel II sind 7 Mann im MTV. Celle bereits fest, so daß diese Spiele wenig Bedeutung haben. Anders ist es in Stoffel 2, wo Vilenthal zwar vorn liegt, aber keineswegs sicher. Aber wenig es vom Abschneiden der Vilenthaler ab, ob sie mit BTV. in die Endrunde kommen oder nicht. An Hand der Tabelle liegt es mit dem MTV. Braunschweig in der Stoffel 4 ähnlich, nur ist hier keineswegs sicher, daß sie nicht noch Punktverluste hinnehmen müssen. Im zweiten Platz hat Bad Lauterberg 3 Punkte Vorsprung vor Braunschweig, Polizei Braunschweig — Zahn Gliesenhausen. — MTV. muß noch ein Spiel wenigstens gewinnen, um den Stoffelsieg sicherzustellen.

Faustball in Bremen

Die Spielserie im Faustball Männer Altersklasse I (1. Kreisklasse) wurde am Donnerstag fortgesetzt. Im einzelnen gab es folgende Ergebnisse:

Stoffel 1

Hier werden in Habenhausen und in der Pauliner Marsch sechs Spiele erledigt.

Habenhausen — Lichtenkuhl 36:23 (18:12). Habenhausen hat von Beginn an die Führung des Kampfes. Sicheres Zusammenspiel war der Grundstein des Erfolges VVB. ließ in der Hintermannschaft Schwächen erkennen.

Hastedt — Lichtenkuhl 30:27 (16:12). Beide Mannschaften waren sich gleichwertig und kämpften dementsprechend um den Sieg. Die Hastedter waren in der Ballannahme sicherer, während die Hinterspieler von VVB. einen schwachen Tag hatten.

Habenhausen — Hastedt 25:23 (11:14). Hastedt spielte weit besser als im ersten Spiel und hatte zunächst immer die Führung. Habenhausens Rückschläge kamen nicht scharf genug, so daß Hastedt immer leicht die Führung behaupten konnte. Bei 15:15 stellte Habenhausen gleich. Hastedt kommt nochmals mit drei Punkten in Front, doch dann kann Habenhausen sieben Punkte hintereinander gut machen und bleibt damit Sieger.

BTV. — Horn 59:32. Die erfahrgeschwächte Horner Mannschaft konnte gegen die gut zusammenspielenden BTVer nichts bestellen und mußte BTV. den ungefährdeten Sieg überlassen.

Arbergen — Horn 48:38. Trotzdem Arbergen nur mit vier Spielern kämpfte, waren sie den Hornern etwas überlegen. Der Sieg ist auf Grund der Leistungen verdient.

BTV. — Arbergen 49:31. Vier Arberger kämpften tapfer gegen die volle Mannschaft der BTV. Bis Wechsel konnten die Arberger noch mithalten (26:23), doch dann wird BTV. an der Leine sicherer und siegt mit gutem Vorsprung.

Stoffel 2

Die Spiele auf dem MTV.-Platz konnten nicht zum Austrag kommen, da der Platzwirte wegen das Spielfeld aufgebaut hatte noch die Umkleideräume offen hatte. So mußten die Mannschaften bei Zu. Woltmershausen und des Waller TSV. unverrichteter Sache wieder umkehren. Für eine Mannschaft der Meisterklasse ist dies Verhalten schärfstens zu verurteilen. Eine Strafe hat der MTV. schon erhalten. Kampfloser Verlust der beiden Spiele.

Schützenfest in Gröpelingen

Große Beteiligung auf allen Scheiben — Hochbetrieb am morgigen Sonntag

Allmählich neigt sich das diesjährige Schützenfest der Bremer Schützengilde e. V. auf den Schießständen an der Brombergerstraße seinem Ende zu. Am vergangenen Sonntag wie auch an den ersten beiden Wochentagen widerhallte es in der Gröpelinger Vorstadt von dem auf allen Scheiben aufgetragenen Wettschießen, das ununterbrochen eine äußerst rege Beteiligung aufwies. Auch der heutige Betriebstag mit besonderem Stolz auf das am morgigen Sonntag zum Abschluß gelangende Schützenfest zurückblicken kann. Mit einem einstimmigen Siegerspruch wird morgen der letzte Wettkampftag beginnen, der dank der regen Anteilnahme eine Vergrößerung der Schießpreise erfordertlich machte. Es werden folgende Scheiben aufgestellt: Standfestscheibe, Schützenkönig-Festscheibe Vogelstoß, Gästeschreibe-Wehrmann (175 Meter Auflage) sowie Meister- und Konkurrenzscheiben. Im Verlauf des Festballs, der um 19 Uhr beginnt, erfolgt gegen 20 Uhr die Ausrufung des Vogelkönigs. Am Nachmittag dürfte die erheblich erweiterte Schützenwiese nochmals einen starken Besuch finden, der hoffentlich auch die Ausstellung auf ihre Kosten kommen läßt. Nachstehend veröffentlichen wir die Namen der Sieger auf den einzelnen Scheiben:

Stand-Festscheibe „Bremen“: 1. H. Späth sen., 2. Fr. Hagestedt, 3. Fr. Heinemann, 4. R. Wohmeyer, 5. K. Ebbrecht, 6. H. Schneider, 7. H. Rücker, 8. H. Schwingel, 9. H. Schwingel, 10. J. Holdorb, 11. A. Eilers, 12. W. Schwarting, 13. A. Behrens, 14. Fr. Wehemeyer, 15. R. Fahjel.

Wehrmann-Festscheibe „Bauernsau“: 1. H. Heitmann, 2. D. Winter, 3. Fr. Hagestedt, 4. H. Späth jr., 5. H. Späth sen., 6. G. Harzog, 7. A. Becker, 8. W. Schwarting, 9. F. Thiemer, 10. H. Schneider, 11. F. Heinemann, 12. F. Rahlfing, 13. J. Holdorb, 14. M. Neunaber, 15. K. Ebbrecht.

Stand-Festscheibe „Heimat“: Königspreis: H. Winters; 1. A. Albrecht, 2. F. Heinemann, 3. Fr. Schneider, 4. H. Späth, 5. W. Klamitter, 6. J. Heitmann, 7. E. Müller, 8. K. Ebbrecht, 9. A. Saubert, 10. P. Dutsche, 11. M. Schulze, 12. J. Dölzers, 13. C. Schwarting, 14. W. Oetjen, 15. W. Schwarting, 16. W. Schulz, 17. Fr. Wehemeyer, 18. G. Wille, 19. H. Späth jr., 20. D. Winter, 21. H. Wiehl, 22. F. Rahlfing, 23. H. Schneider, 24. Th. Rohr, 25. H. Späth sen., 26. R. Wohmeyer, 27. G. Klamitter, 28. J. Holdorb, 29. H. Schmietsel, 30. M. Neunaber, 31. Fr. Meyer, Brhl., 32. Th. Rolfs, 33. A. Becker, 34. L. Eilers, 35. A. Cysike, 36. H. Janssen.

Kleinkaliber „Prämien 1937“: 1. J. Heitmann, 2. H. Späth jr., 3. K. Ebbrecht, 4. G. Wille, 5. Mr. Rolfs, 6. H. Rohmeyer, 7. D. Thiemer, 8. D. Winter, 9. M. Neunaber, 10. K. Ebbrecht, 11. A. Cysike, 12. H. Späth sen., 13. J. Heinemann, 14. W. Oetjen, 15. W. Schwarting, 16. K. Frost, 17. L. Eylers, 18. F. Hagestedt, 19. J. Holdorb, 20. C. Stange.

Jagdscheibe „Rehbock 1937“: 1. H. Rohmeyer, 2. H. Späth sen., 3. J. Heitmann, 4. D. Winter, 5. H. Schwarting, 6. Ebbrecht, 7. Fr. Heinemann, 8. H. Schneider, 9. W. Ulrich, 10. U. Eilers, 11. J. Holdorb.

Feldscheibe „Meier“: 1. H. Späth jr., 2. K. Fahjel, 3. F. Rahlfing, 4. R. Rohmeyer, 5. J. Heitmann, 6. W. Schwarting, 7. H. Späth jun., 8. H. Schneider, 9. A. Albrecht, 10. F. Heinemann, 11. K. Ebbrecht, 12. D. Winter, 13. A. Becker, 14. J. Schwarting, 15. P. Dutsche.

Feldscheibe „Pistole“: 1. R. Fahjel, 2. J. Heitmann, 3. H. Späth jun., 4. H. Hilgen, 5. Fr. Schneider, 6. H. Schwarting, 7. K. Habrecht, 8. W. Neunaber, 9. Fr. Hagestedt, 10. F. Heinemann, 11. A. Albrecht, 12. D. Winter.

Ausmarschscheibe: 1. W. Schwarting, 2. R. Frok, 3. F. Meyer, Brhl., 4. A. Becker, 5. F. Hagestedt, 6. K. Ebbrecht, 7. W. Ulrich, 8. D. Winter, 9. H. Gerken, 10. W. Rolfs, 11. J. Schwarting, 12. D. Lüssen, 13. Fr. Meyer, Brhl., 14. Schwiegersohnen, 15. H. Kröplin, 16. M. Neunaber, 17. G. Wille, 18. K. Klamitter, 19. D. Engelken sen., 20. A. Behrens.

Standmeister Auflage 1937: 1. A. Albrecht, 2. H. Späth sen., 3. D. Winter, 4. W. Klamitter, 5. F. Rahlfing, 6. H. Rohmeyer, 7. J. Heitmann, 8. Fr. Heinemann, 9. Th. Rohr, 10. J. Holdorb, 11. R. Fahjel, 12. W. Schulze.

Kleinkaliber-Meisterscheibe: 1. R. Rohmeyer, 2. H. Späth jun., 3. Fr. Schneider, 4. K. Habrecht, 5. J. Heitman, 6. K. Ebbrecht, 7. H. Späth sen., 8. G. Harzog, 9. F. Thölen, 10. W. Rohlfs, 11. D. Winter, 12. A. Albrecht, 13. M. Othersen, 14. W. Becker, 15. Fr. Heinemann.

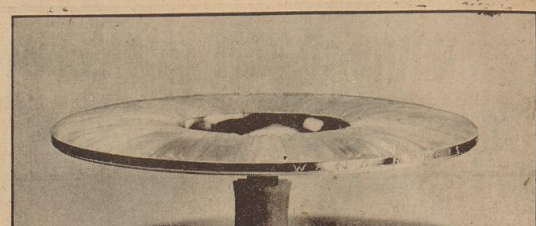
Pistole-Meisterscheibe: 1. W. Neunaber, 2. R. Fahjel, 3. H. Späth sen., 4. D. Winter.

Standmeister-Freiband: 1. K. Ebbrecht, 2. R. Rohmeyer, 3. H. Späth jr., 4. J. Heitmann, 5. H. Späth sen., 6. F. Thiemer, 7. D. Winter, 8. W. Schwarting, 9. F. Hagestedt, 10. A. Becker, 11. H. Fahjel, 12. F. Heitmann.

Wehrmann-Meister: 1. J. Heitmann, 2. W. Schwarting, 3. K. Ebbrecht, 4. H. Späth jr., 5. H. Späth sen., 6. D. Winter.

Feldmeister-Auflage: 1. W. Schwarting, 2. D. Winter, 3. J. Dölzers, 4. F. Rahlfing.

Feld-Meisterscheibe, Freiband: 1. H. Späth jr., 2. W. Schwarting, 3. K. Ebbrecht, 4. F. Thiemer, 5. J. Heitmann, 6. H. Späth sen.



Ehrenpreis des Führers für die deutsche Hauptruderregatta in Danzig 1937. Für die, wie von der „Bremer Zeitung“ bereits berichtet, am Sonntag in Danzig stattfindende Ruderregatta stiftete der Führer und Reichskanzler eine kostbare Bernstein-Silberschale, die in den Werkstätten der Staatlichen Bernstein-Manufaktur Königsberg nach einem Entwurf von Carl Jan Holsehuh angefertigt wurde. Die Schale ruht auf einem Silberfuß, der mit Bernstein-Ornamenten verziert ist. Der breite Rand der Schale ist ausgelegt mit strahlenförmigen Blättern aus mattem, undurchsichtigem Bernstein; jedes Blatt trägt in der Mitte einen in Bernstein geschnitzten Reichsadler. Die Mitte der Schale besteht aus mattem Silber und zeigt ebenfalls den Reichsadler. Weltbild

Rekraus in der Faustball-Gauklasse

Die letzten Spiele in Oldenburg, Neuhaus, Hannover und Braunschweig

Am morgigen Sonntag werden die Spielserien der Gauklasse in allen drei Staffeln abschließen. In Oldenburg, Eversten (Ohe), Hannover und Braunschweig kommen die Mannschaften zu den letzten Spielen zusammen, die zum Teil noch entscheidend sind. In zwei Fällen steht der Staffelsieger fest, es sind dies MTV. in Staffel 1 und Turnklub Hannover in Staffel 3. Die Spiele in Oldenburg werden die Entscheidung über den zweiten Teilnehmer an den Gauendspielen bringen. In der Staffel II sind 7 Mann im MTV. Celle bereits fest, so daß diese Spiele wenig Bedeutung haben. Anders ist es in Staffel 2, wo Vilenthal zwar vorn liegt, aber keineswegs sicher. Aber wenig es vom Abschneiden der Vilenthaler ab, ob sie mit BTV. in die Endrunde kommen oder nicht. An Hand der Tabelle liegt es mit dem MTV. Braunschweig in der Staffel 4 ähnlich, nur ist hier keineswegs sicher, daß sie nicht noch Punktverluste hinnehmen müssen. Im zweiten Platz hat Bad Lauterberg 3 Punkte Vorsprung vor Braunschweig, Polizei Braunschweig — Zahn Gliesenhausen. — MTV. muß noch ein Spiel wenigstens gewinnen, um den Staffelsieg sicherzustellen.

Staffel I in Oldenburg-Bürgerfelde: Ab 15.30 Uhr: Bürgerfelder Tbd — Tb. Gut Heil-Großenkneten, MTV. Bremen — Gut Heil Großenkneten, MTV. gegen Bürgerfelder Tbd. — MTV. wird sich kaum auch nur kurz und vorübergehend war, so hat das doch zur Folge, daß „Fritz“ nicht mehr an Meisterschafts- und Olympischen Wettbewerben teilnehmen kann, da er nun einmal Berufsfahrer geworden ist. Um so mehr werden sich jetzt der Titelverteidiger Fehrke, der Bezirksmeister des Jahres 1935, Korte, sowie Wolfersdorff, Tode, Gatz, Bitjen, Buchmann, Jakobs, Pirke, Fleißner und wie sie alle heißen mögen, erbitterte Kämpfe auf der Strecke liefern, um sich mit dem ehrenvollen Titel eines Bremer Meisterfahrers schmücken zu können.

Die Austragung des Rennens hat der Bezirkswart Dr. Persen dem Radfahrer-Verein „Blitz“-Barnstorf übertragen, der auch gleichzeitig ein Jugendrennen veranstaltet, das aber nur über eine Runde Strecke führt, also über insgesamt 43 Kilometer. In diesem Wettbewerb der Jugendlichen wird ebenfalls stark eingesetzt werden, dafür werden sorgen Kuhlmann, Kamlager Dämer, Schwarenbed, Stalz, Rotdurft, Kosse, Himstedt, Waldeck, Tramm, Tebbe u. a. m. Sorge tragen. Aber großer Favorit dieser Jugendmeisterschaft ist der immer stark fahrende Fritz Kuhlmann, der im Frühjahr sowohl als auf der Strecke allen überlegen sein dürfte.

!!

Lockerung der Mitgliedersperre der HJ.

für die Turn- und Sportjugend

Das HJ.-Gebiet Nordsee teilt mit: Für die jugendlichen Mitglieder der Turn- und Sportbereine ist die allgemeine Mitgliedersperre bis zum 15. Juli 1937 gelockert. Angehörige der Sportjugend können also nur noch bis zu diesem Termin in die HJ. aufgenommen werden.

Der Sport am Sonntag

Brachte der vergangene Sonntag eine Ueberfülle von Veranstaltungen in allen Sportarten, so drückt sich im Sportprogramm des kommenden Sonntags nach der Hochflut der Ereignisse deutlich ein Abflauen aus. Dazu kommt, daß nun auch in Deutschland im Fußball und Handball die Sommerpause eingetreten ist. Mit der fußballosen Zeit ist aber den übrigen Sportarten ein größerer Raum gegönnt. — Während im

Fußballsport

noch die Vorspiele der 2. Mitropapokalrunde und zwei Länderspiele Rumänien — Polen in Bukarest und Jugoslawien — Italien in Belgrad auf dem Programm stehen, ruht im

Handballsport

sowohl der deutsche wie der internationale Spielverkehr vollkommen. — Dagegen ist für die

Leichtathleten

die „Hohe Zeit“ angebrochen Im Vordergrund steht hier das internationale Sportfest in Kreteld, das neben der deutschen Spitzenklasse viele Könner aus England, Italien, Holland und Belgien am Start sieht. Daneben werden noch einige Gaumeisterschaften durchgeführt, so z. B. für den Gau Niedersachsen in Hannover, wo sie mit Mittelrhein in Köln und den Gau Sachsen in Leipzig. Süddeutschland hat sein Großereignis im Gaudreiländerkampf Baden-Südwest — Württemberg in Mannheim. — Die

Schwimmer

und Schwimmerinnen treffen in ihrem ersten Ländervergleichskampf des Jahres in Darmstadt auf die Vertreter Frankreichs. Unter den für diese 10. Begegnung der beiden Länder Auserwählten trifft man sowohl bei uns wie bei den Franzosen auf einige neue Namen. Aus diesem Grunde, und weil es unser erster Ländervergleichskampf nach den Olympischen Spielen überhaupt ist, darf man auf die Ergebnisse von Darmstadt besonders gespannt sein. — Im

Tennissport

sind die großen Tage von Wimbledon vorüber und alle noch im Rennen befindlichen werden sich auf den Schlußkampf um den Davispokal vor. So stehen für uns in Deutschland die Junioren-Meisterschaften in Weimar und einige nationale Turniere im Reich im Vordergrund. — Im

Rudersport

ist diesmal Danzig mit einer Hauptregatta an der Reihe, eine „Internationale“ gibt es in Leipzig und außerdem veranstaltet Hannover auf dem Maschsee. Einige norddeutsche Vereine beteiligen sich an der norwegischen Meisterschafts-Regatta in Horten. Die Kanuten haben eine internationale Regatta in Trier. — Bei den

Berufsboxkämpfen

in Planen steigt Europameister Arno Kölblin in seiner Heimatstadt gegen den italienischen Schwergewichter Merlo Preziso in den Ring. — Der

Radsport

wartet mit dem größten Ereignis des Jahres auf der Straße, mit der Tour de France auf, wo am Sonntag die 5. Etappe Belfort—Metz gefahren wird. Im Inland kommt neben den Bezirksmeisterschaften der Straßenpreis der Westmark in Aachen zum Austrag. Bahnrennen stehen in Hale, Frankfurt a. M. und Paris auf der Karte. — Im

Motorsport

haben die Kraftfahrer im Großen Preis von Europa in Bern das Wort. Das 4. Reichsfrontreffen der Motor-HJ. in Goslar bring eine Harz-Geländefahrt. — Im

Flugsport

beherrschen die Segelflieger mit dem 1. Internationalen Rhön-Segelflug-Wettbewerb das Feld. — Der

Pferdesport

verzeichnet Galopprennen zu Hoppegarten, Dortmund Magdeburg, Danzig-Zoppot, Saint Cloud und ein Reitturnier in Düsseldorf.

Leichtathletik-Gaumeisterschaften in Hannover

Auch in diesem Jahr wird die bremische Leichtathletik auf den in der Hindenburg-Kampfbahn ausgetragenen diesbezüglichen Gaumeisterschaften mit einem zahlreichen Aufgebot zur Stelle sein, um die Bremer Farben erfolgreich zu vertreten. Die Bremer Sportfreunde haben Heumann und Bünte für diese Meisterschaften gemeldet, während Bünte über 400 Meter geht. Der prächtig aufgelegte Zimm wird über 1500 und 5000 Meter gehen, Lust beftreitet die 10 Kilometerstrecke.

Interessant gehen an den Start: der vorjährige Gaumeister Böpers im Diskuswerfen, Leyer im Speerwerfen, Kohl im Hammerwerfen, Helms im Weitsprung, Lindemann und Fr. Speers und Dietzsch im Kugelwerfen. Auch werden die Sportfreunde die 4×100-Meter-Staffel laufen. Der SV Werder hat Pleus und Falk für 800 und 1500 Meter gemeldet. Das Starterergebnis der Bremer Turngemeinde zeigt folgendes Bild: 100 Meter: Frl. Wolff und Frl. Kollenlee, 80 Meter Hürden: Frl. Kölling, Kugelstoßen und Hochsprung: Frau A. Roder. Hoffentlich gelingt es den Bremer Turngemeinde, die 4×100-Meter-Frauenstaffel erfolgreich zu verteidigen, die sie im letzten Jahr in Bad Harzburg siegreich beenden konnte. Bei den Männern ist Reichlauer im Speerwurf aufgestellt, dem es gelingen kann, die Gaumeisterschaft zu erringen. Der Club Spiel und Sport 19 entsendet folgende Verteilung: 100 Meter und Frl. G. Warneke 400 Meter: Allendorf, Sperrwerfen für Frauen: Frl. Nusser und Frl. T. Seedorff. Die Männer wie auch Frauen laufen außerdem die 4×100-Meterstaffel.

Gleichzeitig sei darauf hingewiesen, daß heute um 19 Uhr die Vereinsmeisterschaften für Jugend A (beteiligt sind die hier und die BZG.) in der Bremer Kampfbahn beginnen, um am Dienstag ihren Fortgang zu nehmen.

Kint-Belgien führt in der Tour

Die dritte Etappe der Tour de France von Charleville nach Metz über 161 Kilometer brachte eine Veränderung in der Gesamtwertung. Der Luxemburger Majerus mußte das gelbe Trikot des Spitzenreiters an den Belgier Kint abtreten und liegt nun an zweiter Stelle vor Archambeaud und Vietz als dritter Thierbach. Ausgeschieden sind auf der dritten Tagesstrecke Amberg und Morelli, so daß insgesamt noch 90 Fahrer im Rennen sind.

Gesamtwertung: 1. Kint-Belgien 16:33:26; 2. Majerus-Luxemburg 16:36:15; 3. Archambaud-Frankreich 16:36:19; 4. Thierbach-Deutschland 16:38:06; 5. Braeckevelt-Belgien 16:38:16; 14. Bautz-Deutschland 16:41:08; 16. Geyer Deutschland, 16:41:32 Stunden.

Pferdesport

Unsere Voraussagen:

Amiens (Beginn 14 Uhr): 1. N.: Naaman — Clarosa — Karabeuj. — 2. N.: Stall Stern — Pomone — Dark. — 3. N.: Tervuste — Pearl Island — Clopperfield. — 4. N.: Tobogan — Bonbon Rose — Cher Fit. — 5. N.: Masterful — Trimalcion — Jap. — 6. N.: Shylish; — Zacharie — Aigrette.

Longchamp (Abendrennen Beginn 20.30 Uhr): 1. N.: Voltage — Dolmetscher — Prix de Normandie. — 2. N.: Prima — Palos — Kirfoz. — 3. N.: Sant Aloyt — Flexen — Toute Rose. — 4. N.: Soltam — Javelin — Gamilon. — 5. N.: Via Media — Solace — Tout Souleon. — 6. N.: Gardon — Son in Love — Stanglot. — 7. N.: Trabsahren. (3)

Heinrich Zerkaulen

Turniere im Alten Stallhof zu Dresden

Ueber Galerien und epheuumrankte Nischen, durch dunkle Torbogen, die ineinander verschlungenen Bauten des Marstalls weiland Kurfürsten Christian I. hinankletternd, stammen die Scheinwerfer auf. Mitten in der Großstadt ist diese steinerne Märchenstadt mit ihren Erker-Bauhorn und „Hauszeugmeisters“ Paul Buchner über dreihundert Jahre hin erhalten geblieben. Von der „Langen Galerie“ hinab hängen wie einst die roten Samttepiche mit goldenem Lorbeer daran. Aus dem Dämmerdunkel des Abends hebt sich der langgestreckte Sand der Ring- und Stechbahn ab. Verborgen unter den Laubengängen der Galerie harren die Zuschauer.

Da klingt Musik auf aus dem erleuchteten Festsaal des Schlosses. Von allen Seiten strömt Volk in der malerischen Tracht des 16. Jahrhunderts in den inneren Burghof. Der prächtige Fundus der Staatstheater feiert Auferstehung zu glanzvoller Entfaltung. Bänkellänger kommen dahergezogen und Gaukler jeglicher Art, Flammenfresser und Wundertoller. Wagen werden vorgefahren, es steigt Schaulust, Frl. Müller, R. Ebbrecht, 9. A. Saubert, 10. P. Dutsche, 11. M. Schulze, 12. J. Dölzers, 13. C. Schwarting, 14. W. Oetjen, 15. W. Schwarting, 16. W. Schulz, 17. Fr. Wehemeyer, 18. G. Wille, 19. H. Späth jr., 20. D. Winter, 21. H. Wiehl, 22. F. Rahlfing, 23. H. Schneider, 24. Th. Rohr, 25. H. Späth sen., 26. R. Rohmeyer, 27. G. Klamitter, 28. J. Holdorb, 29. H. Schmietsel, 30. M. Neunaber, 31. Fr. Meyer, Brhl., 32. Th. Rolfs, 33. A. Becker, 34. L. Eilers, 35. A. Cysike, 36. H. Janssen.

blanke Panzerung des Harnischs. Man vergißt fast, daß es sich dabei um lauter echte Stücke handelt aus dem Besitz des Staatl. Historischen Museums. Man vergißt der Zeit und Gegenwart über den ritterlichen Spielen, die nun anheben zum Klingen-Fechten und Deutschen Stechen, beim Galopp des Scharfrennens, innerhalb dessen die gepanzerten Ritter so „echt“ getroffen vom Pferd kollern können, daß bisweilen sogar ein echter Sanitätsmann eiligst in die Bahn stürzen muß, um zu helfen. Mit Standartenträgern und Begleitung sind sie eingeritten, und man kann ein mal erinnert man sich der sagenhaften Feste etwa unter August dem Starken am gleichen Orte, wenn es galt, vor den Augen der angeheteten Dame des Herzens „den Ring zu stechen“, gestückt auf Roß und Lanze — nur nicht dem nächtlichen Himmel das donnernde Propellergeräusch eines tief ziehenden Fliegers vernehmbar würde. Er gleitet dahin, ein funkelnder Stern, von den Lichtbändern der Flats gejucht und aufgeblendet. Das Gegenstück zu einem „Krieg“, der sich eben jetzt zum Abschluß der Spiele in innerem Burghof anspinnt. Musketiere und Zeugknechte, Pikeniere und Söldner marschieren auf, wiederum ein ganzes Museum mit sich schleppend an Donnerbüchsen, Schirmdächern, Sturmleitern und jeglichen Kriegsgerät bis zu einer sinnlichen nach geahmten „Faulen Magd“, die eben in Stellung gebracht wird, die gleich durch Batterieziindung losdonnern wird, den letzten Sieg entscheidend. Da krachen die Donnerbüchsen und Pechkränze fliegen, die Rammböcke nun ein übriges, der Sturm gelingt mit höllischem Viwat und im aufzüngelnden Schein der Feuer werfen die entrollten Banner der Sieger springende Schatten.

Damit ist zugleich ein Spiel zu Ende gegangen, das kulturgeschichtlich von höchstem Reiz ist, obwohl anschaulich wie lehrhaft, auch wehrtechnisch interessant, deswegen von Offizieren der aktiven Wehrmacht und des Armee-Museums beraten. Bei diesen bemerkenswerten, weit über den Rahmen einer örtlichen Veranstaltung hinausreichenden historischen Vorführungen kann man es verstehen, daß der Staat Sachsen selbst als Veranstalter der Spiele zeichnet. Reichsstatthalter Mutschmann und die Spitzen von Partei und Wehrmacht wohnten den ersten Turnierspielen bei, deren glanzvolle Durchführung mit zum Wertvollsten gehört, das der Festspielsommer 1937 in Deutschland seinen Gästen zu bieten hat.

Erzgebirgischer Dichterring gegründet. Der Volkstumsbeauftragte im Heimatwerk Sachsen für das Erzgebirge, Kreisleiter Vogelsang, hat einen erzgebirgischen Dichterring ins Leben gerufen, der zu Ehren des kürzlich verstorbenen Sängers des Erzgebirges den Namen „Anton-Günther-Ring“ führen wird.

Weimar ehrte Johannes Schlaf. Mit einer Feierstunde in der Weimarhalle wurde Johannes Schlaf zu seinem 75. Geburtstage geehrt. Fritz Fink pries Johannes Schlaf als einen der wenigen, die kompromißlos, klar und zielbewußt ihren Weg gingen, die ihr Schaffen als eine heilige Aufgabe und Verpflichtung auffaßten und rückhaltlose Bekenner aus innerster, edelster Haltung heraus waren und sind. Spielleiter Roland ließ den Dichter durch seine eigenen Werke sprechen. Diese schlichte Feier war zugleich eine Abschiedsstunde, denn Johannes Schlaf, dem Weimar seit 1904 eine zweite Heimat geworden war, will seinen Lebensabend in seiner Vaterstadt Querfurt verbringen.

Wilhelm Ihde in den Reichskulturrat berufen. Der Präsident der Reichskulturkammer, Reichsminister Dr. Goebbels, hat den Reichsführer der Reichsschrifttumskammer, SS.-Obersturmführer Pg. Wilhelm Ihde zum Mitglied des Präsidialrates der Reichsschrifttumskammer ernannt und ihn in dieser Stellung in den Reichskulturrat berufen.

Neuer Generalmusikdirektor in Münster. Zum Generalmusikdirektor der westfälischen Landeshauptstadt wurde Hans Rosbaud ernannt. Generalmusikdirektor Rosbaud, der als Nachfolger von Eugen Pabst nach Münster berufen worden ist, bekleidet zur Zeit die Stellungen des musikalischen Leiters des Reichssenders Frankfurt a. M. und des Dirigenten der Frankfurter Sonntagskonzerte. [1]

Herbert Kädritz, ein gebürtiger Bremer, ist von Dr. Niedecken-Gebhard. zu der Aufführung „700 Jahre Berlin“ als verantwortlicher Musikassistent hinzugezogen worden.

Eröffnung eines Naturtheaters in der Sächsischen Schweiz. In den nächsten Tagen findet die Eröffnung der Naturbühne des in der Sächsischen Schweiz liegenden Kurortes Rathen statt. Das im Weltgrund gelegene Felsentheater zählt zu den landschaftlich reizvollsten deutschen Freilichtbühnen. Zur Aufführung kommen Shakespeares „Sommernachtstraum“, Kleists „Hermannsschlacht“, Ibsens „Nordische Heerfahrt“, Schönherrs „Volk in Not“, G. Hauptmanns „Schluck und Jau“ und die „Pfingstorgel“ von Zippl. t

6733 Buchverkaufsstellen gibt es in Deutschland. Nach den neuesten Feststellungen gibt es in Deutschland neben 5750 Sortimentsgeschäften insgesamt 983 buchhändlerische Klein- und Nebenbetriebe, die in der Stammrolle genehmigter Buchverkaufsstellen aufgenommen sind.

Chile ehrt seine deutschen Kolonisten. Die Regierung von Chile will die deutschen Kolonisten, die vor allem im Süden des Landes an der Erschließung und den wirtschaftlichen Aufschwung hervorragend beteiligt sind, durch ein deutsch-chilenisches Freundschaftsdenkmal ehren. Die Gedenkstätte soll in der Provinz Valdivia am Llanquihue-See errichtet werden. Der Entwurf und die Ausführung des Denkmals wurde dem Bautkünstler. Rudolfo Cyarzun-Philippi übertragen, der sich in der nächsten Zeit zu Studienzwecken nach Deutschland begeben wird. t

Handels- und Wirtschaftsblatt der Bremer Zeitung

Sonnabend, den 3. Juli 1937

Wieder Opposition

beim Mülheimer Bergwerks-Verein

In der GV des Mülheimer Bergwerks-Vereins kam es wieder zu einer längeren Aussprache mit einem anfragenden Aktionär. Auf die Frage, weshalb Förderung und Umsatz im verflossenen Jahr trotz der starken Kohlennachfrage nicht die Höhe der Ziffern der Jahre 1928 und 1929 erreicht haben, gab der Vorsitzende des AR-Vorsitzenden Hugo Stinnes erklärt, daß der gegenüber diesen Jahren höhere Auslandsabsatz und die sich hieraus ergebende stärkere Umlagebelastung zu entsprechend niedrigeren Umsatzziffern geführt haben, während die geringere Förderung auf die Stillegung der Zeche Wetheim zurückzuführen sei. Der Durchschnittserlös je Tonne geförderter Kohle wurde auf eine weitere Anfrage auf etwas über 11 RM beziffert. Eine Abstimmung ergab, daß sich die Versammlung mit Ausnahme zweier Aktionäre, die 34 Stimmen vertraten, mit den erteilten Auskünften und Aufklärungen für erklärten. Gegen diesen Beschluß gab ein Aktionär Protest zur Niederschrift des Notars. Der bekannte Abschluß wurde hierauf gegen 30 Stimmen des Aktionärs, der auch hier Protest einlegte, bei Enthaltung eine weiteren Aktionärs mit vier Stimmen genehmigt, während sich bei der Beschlußfassung über die Gewinnverteilung (wieder 6⅔% Dividende) und der Entlastung beide Aktionäre der Stimme enthielten. Drei turnusmäßig ausscheidende Aufsichtsräte wurden wiedergewählt. Ferner erfolgte die Wahl des von Generaldirektor Reichen (Gewerkschaft Diergardt-Mevissen, Rheinhausen), Dr. Kimmich (Bank Berlin).

als Vertreter der neuerdings mit dem Mülheimer Bergwerks-Verein enger verbundenen Atlas-Werke in Bremen die Direktoren Lindemann, Noltenius und Blaum, sämtlich in Bremen.

Im laufenden Geschäftsjahr seien die bisherigen Ergebnisse etwas besser als im Vorjahr. Die Zechen seien voll beschäftigt, und man könne annehmen, daß dies auch während des übrigen Jahres so bleibe. Die Nachfrage nach Kohle am Weltmarkt habe stark zugenommen und biete günstige Aussichten. Man dürfe aber nicht vergessen, daß aus der Kohlenveredelung noch große Aufgaben erwachsen, deren positive Lösung erhebliche Anforderungen an das Unternehmen stelle und dazu zwinge, die bisherige konservative Beschäftigung beizubehalten.

Deutsche Dunlop Gummi Compagnie A-G, Hanau a. M. Die Deutsche Dunlop-Gummi Compagnie weist zum 31. 12. 1936 Erträge mit 15,10 (16 Mill. RM auf. Nach Abschreibungen von 0,96 (1,22) und andern Abschreibungen von 1,42 (1,21). RM ergibt sich ein Reingewinn von 693 316 (690 000) RM, der sich um den Vortrag auf 1 429 119 (887 640) RM erhöht. Das Unternehmen konnte 1936 eine wertmäßige Umsatzsteigerung von über 10% erzielen. Ihr Anteil habe sich noch weiter monopolisiert. Aus dem Reingewinn sollen 6 (0)% Dividende verteilt und 100 000 RM dem Wohlfahrtsfonds zugewiesen werden. Zum Vortrage verbleiben dann 129 119 RM. Im neuen Jahr habe man eine weitere Absatzsteigerung erzielen können.

Kodak A-G, Berlin. Für 1936 wird ein erhöhter Betriebsertrag von 11,42 (9,04) Mill. RM ausgewiesen. Abschreibungen auf Anlagen erforderten 1,02 (0,96) und andere Abschreibungen 0,17 Mill. RM. Es ergibt sich ein Reingewinn von 1,8 Mill. RM, der sich um den Vortrag auf 2,03 Mill. RM erhöht. Hiervon sind der gesetzlichen Rücklage 102 000 RM zugeführt worden, so daß in der Bilanz ein noch verfügbarer Gewinn von 1,938 Mill. RM erscheint, über dessen Verwendung keine Angaben gemacht werden.

Geraer Strickgarnfabrik Gebr. Feistkorn A-G, Gera — Börsenzulassung für weitere 1,015 Mill. RM Aktien beantragt. Die Gesellschaft hat den Antrag gestellt, 1,015 Mill RM Aktien der Geraer Strickgarnfabrik Gebr. Feistkorn A-G, Gera, zum Handel und zum Amtlichen Markt der deutschen Börse zu Zulassung zuzulassen. Die Gesellschaft besitzt ein Aktienkapital von insgesamt 3,015 Mill. RM, wovon 2 Mill. RM bereits an der Mitteldeutschen Börse gehandelt werden. Bei den Aktien, deren Zulassung jetzt beantragt wird, handelt es sich um die im Jahre 1934 ausgegebenen 1 Mill. RM Gratisaktien und um die 15 000 RM durch GV-Beschluß vom 15. April 1937 in Stammaktien umgewandelten früheren Vorzugsaktien. Die Gesellschaft verteilte für das letzte Geschäftsjahr eine Dividende von 12½% auf die Stammaktien und 8% auf die Vorzugsaktien.

Abbau der Zollschranken

Die letzten Gruppensitzungen der IHK.

Berlin, 2. Juli. In der Freitagsitzung der Gruppe Finanz, Industrie und Handel des Kongresses der IHK. wurden Fragen der Handelspolitik behandelt. Der Vorsitzende des Ausschusses, Gino Olivetti, betonte dabei fest, daß die Handelspolitik nicht genügend auf den Abbau der Zoll- und Handelsschranken gerichtet sei. Die Hauptmärkte müßten jetzt die intensive zur Beseitigung aller Hemmnisse ergreifen. Der polnische Delegierte Edmond Trepka meinte, wenn man die Schranken des Welthandels beseitigen wolle, so müsse das schrittweise geschehen. Die großen Gläubigerländer müßten hier vorangehen.

Der italienische Delegierte Prof. F. Carli verlangte, alle Nationen müßten Zugang zu den Rohstoffen haben. Staaten mit einem großen Bevölkerungsüberschuß müßten dabei besonders berücksichtigt werden.

Die meisten Delegierten sahen die zu große Erhöhung der Zollschranken als Wurzel des Uebels an und traten für einen Abbau ein.

In der Sitzung der Gruppe Internationaler Telegraphenverkehr — unter dem Vorsitz von E. von Rompaey — wurde eine Entschließung angenommen, wonach die Telegrammkosten unverändert beibehalten werden sollten. Sir Geoffrey Clarke-Leitung stellte fest, daß die Entwicklung des Fernsehrundfunks revolutionierend für das ganze Telegraphenwesen gewirkt hätte.

Unter dem Vorsitz von Charles A. Carroll wurden in einer Gruppensitzung die Fragen des gewerblichen Rechtsschutzes erörtert. Insbesondere wurde dem Wunsche Ausdruck gegeben, daß in einzelnen Ländern die innerstaatliche Gesetzgebung mit den Entschließungen der Londoner Konferenz von 1934 über Maßnahmen gegen den unlauteren Wettbewerb in Einklang gebracht werden.

Der Werbungsausschuß befaßte sich unter dem Vorsitz von F. P. Bishop-Großbritannien und Dr. Reichert-Deutschland mit dem der Kommission für Handelspraktiken zur Beratung für die Ausübung der Werbung. Durch diese Richtlinien soll das Vertrauen der Wirtschaftskreise und des Publikums in die modernen Reklamemethoden verstärkt werden.

Unter Leitung von Roman Kuratowski wurden Vorschläge zur Vereinfachung der Förmlichkeiten besprochen, die in einzelnen Ländern bei der Legalisierung von Urkunden zur Vorlage vor Gericht oder vor Behörden vorgeschrieben sind.

Das Verrechnungsabkommen mit der Schweiz. Der schweizerische Bundesrat hat in seiner Freitag-Sitzung das neue Verrechnungsabkommen mit Deutschland gleich endgültig und entsprechende Ausführungsbestimmungen erlassen. Nach dem neuen Abkommen wird der deutsche Ausfuhrerlös nach Abzweigung des für den Reisever kehr bestimmten Monatsbetrags, dessen bisherige Höhe bleibt, unter die schweizerischen Exporteure und Finanzgläubiger im gleichen Range prozentual aufgeteilt. Auf dem Gebiet des Warenverkehrs hat die in den letzten Monaten günstige Entwicklung der deutschen Ausfuhr nach der Schweiz eine gewisse Erhöhung der Einfuhr schweizerischer Waren nach Deutschland ermöglicht. Der deutsch-schweizerische Kapitalverkehr ist neu geregelt worden. Grundsätzlich wird den schweizerischen Finanzgläubigern auf ihre Zinsansprüche eine Barausschüttung von 2½% und bis zur Höhe eines Zinssatzes von 3½% jährlich soweit Devisenzuweisung erfolgt, das Gleiche prozentual angeboten. Die Reichsmarkanweisung A berechtigt den Gläubiger zur Bestreitung von Ausgaben innerhalb Deutschland; die Reichsmarkanweisung B wird zu einem festen Kurs von 30% zurückgekauft. Für Mietertrágnisse und Aktiendividenden sind besondere Bestimmungen getroffen. Die Neuregelung bedeutet gegenüber dem bisherigen Zustand, daß die schweizerischen Finanzgläubiger jetzt für ihr Geld mit festen, wenn auch geringen Devisenzuweisungen rechnen. Die mit dem neuen Verrechnungsabkommen angestrebte Verbesserung der deutsch-schweizerischen Wirtschaftsbeziehungen ist nur dann gegeben, wenn die deutsche Ausfuhr nach der Schweiz mindestens im gegenwärtigen Umfang aufrechterhalten bleibt.

Tüllfabrik Flöha A-G, Plaue bei Flöha. In dem mit dem 31. März 1937 abgelaufenen Geschäftsjahr konnte die Tüllfabrik Flöha ihre Gefolgschaft infolge erhöhten Umsatzes zahlenmäßig noch vergrößern. Der Fabrikationsgewinn hat sich auf 0,85 (0,62) Mill. RM erhöht. Nach 0,05 (0,04) Anlage- und 0,01 (0,03) Mill. RM Abschreibungen auf Beteiligungen und auf zweifelhafte verbleibt einschl. 4858 (2818) RM Vortrag ein Reingewinn von 167 048 (119 594) RM, aus dem 6 (5)% Dividende auf das ermäßigte Aktienkapital ausgeschüttet werden sollen. Im laufenden Jahr hielt die Nachfrage nach den Erzeugnissen der Gesellschaft an.

Habermann & Guckes-Liebold A-G, Berlin. Vor Eintritt in die Tagesordnung der GV gab der AR eine Erklärung ab, in der er auf ihre vorjährige Erklärung zurückgriff, daß nämlich die Firma in dem Jahre zuvor an einer sehr schwierigen Wasserbaustelle in der Nordsee größere Verluste infolge zu schlechter Witterung während der Bauzeit erlitten habe. Diese schwierigen Verhältnisse hätten auch während der weiteren Durchführung der Arbeiten im Jahre 1936 angehalten, so daß wieder Ersparnisse auch in diesem Jahr noch weitere Verluste entstanden seien. Die Versammlung genehmigte nach längeren Erörterungen gegen 51 000 RM Aktien unter Protest den Abschluß für 1936 mit einem vorzutragenden Gewinn von 18 075 RM. Die Entlastung wurde ebenfalls unter Protest erteilt.

Debundscha-Pflanzung, Hamburg. Die Deutsche Samoa-Gesellschaft hat für 1936 die nötigen Betriebsmittel vorgeschossen, soweit sie nicht vom Darlehen in Reichsmark handelt. Mit Genehmigung der zuständigen Reichsstelle hat die Debundscha-Pflanzung im Anfang des Jahres einen Betriebskredit bis zur Höhe von 2000 RM für die Pflanzung in Kamerun bewilligt erhalten. Im Laufe des Berichtsjahres ist es gelungen, den Betrieb auf der Debundscha-Pflanzung in Gang zu bringen. Umfangreiche Abschreibungen waren im Jahre 1936 notwendig. Diese Abschreibungen betrugen auch des Jahr 1936 mehr, erstanden Betriebsverluste betragen 50 513 RM, der Gesamtverlust (bis zum Vorjahre ein Verlust von 92 487 RM) in Höhe von 143 000 RM überschreitet 50%

Unveränderte Zwischendividende bei der Barclays Bank. Die Direktoren der Barclays Bank in London geben bekannt, daß aus den Gewinnen bis zum 30. Juni eine Zwischendividende von 10% pro Jahr für die A-Aktien und von 14% für die B- und C-Aktien gezahlt werden soll. Die Zwischendividende entspricht der des Vorjahres.

Achema 8

Frankfurt a. M., 2. Juli. Am Freitag wurde die unter der Schirmherrschaft des Beauftragten des Führers für den Vierjahresplan, Generalobersten Göring, stehende Ausstellung für chemisches Apparatewesen, die Achema 8, eröffnet. Der Vorsitzende der die Achema (8) veranstaltenden Deutschen Gesellschaft für chemisches Apparatewesen, Dr. Paul Dr. Paul Dan, brachte eingangs seiner Eröffnungsansprache ein Geleitwort des Ministerpräsidenten General-Feldmarschall Murray laute: „Die Achema 8 ist eine Leistung und wies dann darauf hin, daß man in der Ausstellung eine Gemeinschaftsarbeit des Ingenieurs und des Chemikers zu erblicken habe. Diese Gemeinschaftsarbeit sei eine Höhe von Gemeinschaftsarbeit der beiden Berufsgruppen sei ein besonderes Kennzeichen unserer neuzeitlichen Technik. Der Redner ging dann im einzelnen auf die Ausstellung ein, die die größte bisher veranstaltete sei. Die Ausstellung sei ein Beitragsstück zum Vierjahresplan in der Belebung von chemischer Arbeit und von Export, sie sei ein Beitrag in der Schulung des Nachwuchses, der in zahlreichen Studienkursen von fast allen deutschen Hochschulen aus die Ausstellung aufsuchen und studieren werde.

Dann übermittelte Oberst Loeb die Wünsche des Ministerpräsidenten Göring für ein gutes Gelingen der Ausstellung. Der Vierjahresplan sei eine Angelegenheit, von der jeder Deutsche betroffen werde, und zwar die größte, schwierigste und wichtigste Aufgabe sei, die ihm je in seinem Leben gestellt wurde. Der Vierjahresplan sei durchaus klar und einfach. Wenn der Führer mehrfach in der Oeffentlichkeit zum Ausdruck brachte, der Vierjahresplan müsse durchgeführt werden, so sei das — ganz gleich, die der einzelne zu diesen Dingen stehe — für uns ein absolut bindender Befehl, an dessen Ausführung wir zu arbeiten hätten.

Auskunftspflicht der Düngemittelverteiler. Der Reichsbauernführer hat durch eine im Reichsanzeiger vom 2. 7. veröffentlichte Bekanntmachung bestimmt; daß Verteiler (Händler, Genossenschaften und sonstige Unternehmen), die sich mit dem Absatz von Handelsdüngemitteln (sogen. künstlichem Dünger, einschließlich Kalk) an Verbraucher befassen, bis spätestens zum 1. August jedes Jahres die im Laufe eines landwirtschaftlichen Wirtschaftsjahres (1. Juli bis 30. Juni) an Bauern und Landwirte im Reich verkauften Düngemittel nach Betrieben gesondert dem Kreisbauernführer zu melden haben.

Die schwebende Reichsschuld

Die schwebende Schuld des Reichs betrug am 31. Mai 2,5373 Mrd. RM gegen 2,5369 Mrd. RM am 30. April. Die dem Tilgungsfonds zur Rückzahlung des Restbetrags der Reichsanleihe 1930 zugeführten verzinslichen Schatzanweisungen beliefen sich auf 40,8 (58,5) Mill. RM. An Steuergutscheinen liefen 366,6 (427,5) Mill. RM um. Für Zwecke der öffentlichen Arbeitsbeschaffung waren der Reichsbank als Sicherheit 273,3 (273,2) Mill. RM überlassen.

Zu hohe Preise für Rauchwaren

Leipzig, 2. Juli. Trotz der vorgerückten warmen Jahreszeit war das Geschäft am Leipziger Brühl während der Messe befriedigend. Der Herrenmarkt war es besonders die Stoffmantelindustrie, die Stapelware kaufte, während vom Ausland hauptsächlich Italien, Ungarn, Rumänien und Oesterreich als Käufer an der Spitze lagen. Auch für französische Rechnung wurden bedeutende Orderen getätigt. Für Katzen zeigte sich lebhaftes Interesse speziell für die Sommer- und Uebergangsqualitäten; die Notierungen hierfür sich im Vergleich zum Vormonat auf gleicher Basis bis auf schwarze Prima, die 20% nachgeben mußten. Iltismuscheln, Pelzlammfelle Kürschner und Leder Zickel wurden auf Grund der zulässigen Höchstpreise unter die Interessenten verteilt. Das Angebot war groß. Schneiderartikeln Zahmkanin, Wildkanin und Hasen. Von Kürschnerkanin konnten nur Kürschner II, Geringe Kürschner I und graue Kürschner I im Mittelgewicht zu letzten Preisen untergebracht werden. In Katzen waren die Preise bei Schecken war ca. 10% billiger, von den schweren Gewichten nur ganz wenig. Bei Iltis betrug der Abschlag von 10% Aufnahme. Die übrigen Sorten bis zu den ausgesuchten besten Qualitäten waren völlig vernachlässigt und blieben daher unverkauft.

beteiligt, der sich um 81 000 t oder 6½% erhöhte. Dagegen ist der Warenausgang im Mai wieder zurückgegangen. Er gegenüber dem Vormonat ist der Warenversand von 169 000 t oder 31,1% gestiegen. — Warenein- und Ausgang erreichten im Binnenverkehr eine Höhe von 1,88 Mill. t gegen 1,36 Mill. t im Mai 1936, also eine Erhöhung um 260 000 t oder 16,1% eingetreten ist. Der Anteil der Binnenschiffahrt am Binnenverkehr stieg im Mai auf 23% gegen 20% im Vorjahre noch genau die Hälfte ausmachte.

Zusammenstoß auf der Cuxhavener Reede. Auf der Cuxhavener Reede ereignete sich ein schwerer Zusammenstoß zwischen dem norwegischen Dampfer „Lövöy" und dem Reededampfer „Alte Liebe". Der Norweger erhielt an der Backbordseite ein großes Leck und nahm viel Wasser über, so daß ein Bergungsdampfer zur Hilfe eilen mußte. Das Schiff wurde auf Grund gesetzt, von wo nach Abdichtung des Lecks das Schiff in den Amerikahafen eingeschleppt wurde. Der Reededampfer wurde am Steven schwer beschädigt.

Zusammenstoß bei Southampton. Unweit von Southampton stießen der englische Dampfer „Gambin" und der russische Dampfer „Siryn" bei dichtem Nebel zusammen. Beide Schiffe wurden schwer beschädigt, konnten jedoch ihre Fahrt ohne fremde Hilfe nach Southampton fortsetzen.

Finanzanzeigen. In der vorliegenden Ausgabe veröffentlichen der Norddeutsche Lloyd und die Hapag ihre Abschlüsse für 1936 nebst einer Bekanntmachung über Aufsichtsratswahlen.

Baumwolle

Bremen, 2. Juli. Amerikanische Baumwolle, Basis middling nichts unter lowmiddling nach den Bedingungen der Börse. Middling loko: 14.86 (14.75).

Bremen	Juli	Okt.	Dez.	Jan.	März	Mai
Vor. Schluß	—/—	12.91 85	13.05 00	13.12 09	13.17 40	13.25 53
Eröffnung	—/—	12.97	13.10	13.17	13.24	13.32
12.30 Uhr	—/—	12.95	13.03	13.07	13.16	13.23
16.20 Uhr	—/—	12.94	13.02	13.06	13.15	13.22
Heutig. Schluß	—/—	12.94	13.01	13.06	13.14	13.22
Abrechnung	12.44	12.94	13.01	13.06	13.15	13.23

Bis 12.30 Uhr bezahlt: Okt. 12.88, Dez. 13.07, 13.06. Um 12.30 Uhr bezahlt: Okt. 12.94, Dez. 13.07, Jan. 1938 13.15, März 13.50.

Nachmittags bezahlt: Dez. 13.04.

Bremen, 2. Juli. Der Markt eröffnete als Folge der festen Notierungen aus Newyork leicht befestigt 5 bis 6 Punkte höher. Während des Vormittags hielten sich Angebot und Nachfrage ungefähr die Wage. Die Kurse konnten sich daher behaupten. Der Markt schloß um 12.30 Uhr stetig unverändert bis 1 Punkt unter den Eröffnungsnotierungen. Der Nachmittagsverkehr eröffnete ohne genügende Unterstützung durch die Newyorker Kreise 5 bis 3 Punkte niedriger. Im weiteren Verlauf wurde die Stimmung wieder etwas freundlicher, und die Kurse konnten sich bis auf 1 Punkt unter anfänglichste größtenteils um einige Punkte mehr, teilweise sogar 10 Punkte, erholen. Der Markt schloß stetig 1 Punkt unter bis 2 Punkte über den Nachmittags-Eröffnungsnotierungen.

Hamburg, 3. Juli.

Lokopreise per lb — **Tendenz: ruhig**

Ostindische: Superfine myd, Scinde white rougish

Bremer Kl. 1 . . . . . 5.95

Fine Oomra Standard 1 Bremer Klausel 2 . . . 5.95

Newyork	Juli	Okt.	Dez.	Jan.	März	Mai
Vor. Schluß	12.12/—	12.19/—	12.13-15	12.16/	12.24/—	12.24/—
Heutig. Schluß	12.06/—	12.01/—	11.97 98	11.99/—	12.15/—	12.15/—
Loko: 12.51 (12.62)						

New Orleans . . . . . heutige Not. 12.25 vorige Not. 12.53

Zufuhren in Atlantik- und Golfhäfen 2000 | 2000

Schleppend

Newyork, 2. Juli. Der Baumwollmarkt verkehrte sehr schleppendem Handel in fester Haltung. Die Preisbewegung war eher nach unten gerichtet, da ausländisches Häuser und auch Spekulanten Abgaben vornahmen, und auch unter Platzhandel zu Verkäufen schritt. Durch die außerordentlich günstigen Witterungsberichte wurden auch hinderten auch Scherungstransaktionen mäßigen Umfanges ausgelöst. Der Lokomarkt lag weiter geschäftslos. Seitens der Textilindustrie machte sich keine Unternehmungslust geltend, ferner verstimmte der Preisrückgang am Weltenmarkte. Im übrigen verhielt sich die Spekulation abwartend, zumal es den Anschein hat, als ob der Markt einer möglicherweise auftretenden Besserung der Weltwirtschaftslage mäßig sofort entsprechen würde. Der Schluß war kaum stetig.

Wolle

Antwerpen, 2. 7. Kammzug

p.kg.belg.Fr.p.lb.pence			p.kg.belg.Fr.p.lb.pence		
2	1	2	1	2	1
Juli 45.75	45.75	34.40	34.40	Dez. 45.00	45.00	33.37	33.50
Aug. 45.50	45.50	33.75	33.75	Jan. 44.75	44.75	33.37	33.37
Sept. 45.25	45.25	33.50	33.62	Febr. 44.50	44.75	33.37	33.37
Okt. 45.25	45.25	33.50	33.62	Ums. —	—	290 000 ballen	
Nov. 45.00	45.00	33.50	33.50	Tendenz: behauptet.			

Die Wollversteigerungen über neuen Saison sollen in Sydney am 20. 8. beginnen. Die Wollschur der Saison 1937/38 wird auf 3 146 000 Ballen oder 943 800 000 lbs. geschätzt, gegen 3 140 000 Ballen der Saison 1936/37. Von der Wollschur 1937/38 dürften 82¾% auf Merino- und 18¼% auf Crossbred-Wolle entfallen. Nach der ersten Sydney-Auktion sollen weitere Wollversteigerungen in Adelaide am 2. 9., in Perth am 15. 9. und in Melbourne am 27. 9. beginnen. Die größte Zunahme im Ertrag der Wollschur der neuen Saison wird in Queensland erwartet.

Getreide und Futtermittel

Bremen, 2. Juli. (Eigenbericht). Nennenswerte Geschäfte konnten sich nicht entwickeln, da nur kleine Anlieferungen erfolgten. Kleie: In loko und Verschiffungsware war die Verfassung der hiesigen Mühle für den Monat Juli. Haferabfälle waren gut unterbringbar. Die Versorgung mit Kartoffelflocken und -pülpe ist nicht ausreichend. Die Umsatztätigkeit in zuckerhaltigen Futtermitteln hielt sich in engen Grenzen; während das Angebot in Zucker den Anforderungen genügt, konnte der Bedarf in Schnitzeln aller Art nicht befriedigt werden. Futtermehlsorten waren reichlich zur Verfügung. Die Kauflust hierfür wurde durch die Ablieferungen von Mais und Reis auch für die Schweinemastaktion abgeschwächt. Die Herstellung von Schweinemastmischfutter und Legemehl/Mischfutter am hiesigen Platze ging zurück, weil Kleie hierfür augenblicklich nicht vorhanden ist. Schlempe- und Pferdemischfutter blieben reichlich angeboten, ohne daß jedoch von irgendwelchen Umsätzen etwas bekannt wurde. Nur Pferdemischfutter mit Haferbeimischung ist begehrt. Auch für Weizenkleie-Melasse hielt die Frage weiter an. Ebenfalls bestand für Flach- und Heilemehl steigendes Kaufinteresse. Ueber Abschlüsse in neuer Wintergerste war noch nichts zu erfahren. Die Ware wird jetzt gedroschen, und für die bevorstehenden Abteilungen werden sicher über die Landesbauernschaften geschehen.

Die Preisänderungen für 50 Kilogramm ab Bremen, Lager, lauten wie folgt:

Weizenkleie 6.75 RM, Roggenkleie 5.80 RM, Deutsche Ackerbohnen 15.50 RM, Blaue Lupinen (Bitterlupinen) 9.00 RM, Futterzucker mit 2 Prozent Tierkörpermehl 9.00 RM, Zuckerschnitzel, voll 7.50 RM, Zuckerschnitzelmischfutter, voll 7.80 RM, Trockenschnitzel 6.00 RM, Promelka-Melassemischfutter 9.30 RM, Milaherb-Melassemischfutter 8.40 RM, Rapsmehl 12.75 RM, Fischmehl 11.— RM, Heringsmehl 9.50 RM, Hülsenfruchtgemenge 15.50 RM, Haferschalen 3.20 RM, Luzernemehl 11.— RM, Wiesenheumehl 6.00 RM, Weizenkleie-Melasse 7.50 RM, Futterkalk, kohlens. 1.80 RM, Futterkalk 2.— RM, Schweinemastmischfutter 11.20 RM, Legemehl-Mischfutter 10.50 RM, Geflügelkörnermischfutter 13.20 RM, Rindermastmischfutter 9.— RM, Rindermilchmehl 9.— RM, Roggenmehl, gebr. 9.25 RM, Biertreber, gebr. 8.00 RM.

Die Zuckerfabriken haben von der Hauptverteilung der deutschen Zuckerwirtschaft eine neue Verteilung der restlichen Zuckerquote für 1936/37 erhalten. Der Zweck dieser Verteilung ist, bei einem voraussichtlich großen Anfall an zuckerhaltigen Futtermitteln die Einlagerung in möglichst großem Umfange auf den Handel und auch auf die Verbraucher zu übertragen.

Berlin, 2. Juli. Am letzten Geschäftstage der Woche hob der Berliner Getreideverkehr wiederum ein gleichlich unverändertes Bild. Nach wie vor beanspruchen die auf dem Gebiete der Getreidewirtschaft getroffenen Maßnahmen und die bevorstehende neue Ernte das Hauptinteresse. Im übrigen erfuhr die Umsatztätigkeit keine Belebung, auch nicht seitens Anlieferungen aus der alten Ernte erfolgen. Soweit vereinzelt noch Brotgetreide in kleinen Mengen herumgeboten wird, tritt bereits die Provinz als Abnehmer auf. Die Mühlen werden jedoch durch Zuteilungen ausreichend versorgt. Auch Futtermittel haben keine Veränderung. Roggenfriggemöglichkeiten auf eigene Bestände. Am Mehlmarkt fand Weizenmehl gute Absatzlage. Laufgut in Typ 1050 und das Geschäft am Platz weniger lebhaft als für die helleren Sorten. Roggenmehl hatte aber etwas schleppenderen Handel. Von Umsätzen in Futtergerste war nennenswertes nichts bekannt.

Newyork, 2. Juli. Nach dem Durchschnitt der vorliegenden Privatschätzungen vom 1. Juli dürfte der Ernteertrag von Winterweizen in den USA. 649 Mill. Bushels erreichen gegen 659 Mill. Bushels nach den Schätzungen am 1. 6. bzw. 665 Mill. Bushels nach den Schätzungen am 1. 4. und 649 Mill. Bushels nach der amtlichen Schätzung vom 10. 6. 1937. Im Vorjahre wurden endgültig 519 Mill. Bushels Winterweizen geerntet. Die vor-

Eier

Bremen, 2. Juli. (Eigenbericht). An den nachlassenden Abgaben der Ueberschußgebiete war in der Berichtswoche nicht nur ein Rückgang der inländischen Erzeugung zu bemerken, sondern auch eine erhöhte Beanspruchung der Provinzmärkte. Ueberdies hat die Landzufuhr wegen der beginnenden Erntearbeiten einen höheren Eigenverbrauch. Die geringere Erzeugung des Inlandes wurde durch erhöhte Zufuhren aus Polen ausgeglichen. Allen Verbraucherwünschen konnte jedoch nicht restlos entsprochen werden. Hieran war zu einem nicht geringen Teil die Hitze schuld, die hierdurch bedingte erhöhte Kauflust für Eier schuld.

Salzheringe

Bremen, 2. Juli. (Fangmeldungen der DHG.). Ankunft am 29. Juli in Emden: 236 Fässer.

Bremen, 2. Juli. Nach der Statistik der DHG. wurden bis zum 30. Juni durch 183 Logger 135 763½ Kantjes Salzheringe oder 67 881½ Tonnen durch 141 Logger im Vorjahr. Die Stärke der Flotte beträgt zurzeit 173 (171) Schiffe.

Seefische

Am 2. Juli landeten in Wesermünde 3 Dampfer insgesamt 209 800 kg frische Seefische, von der Bareinsel brachten 2 Dampfer 207 300 kg, meist Schellfisch und Kabeljau; ein Dampfer von der Nordsee 2050 kg Heringe. Die Auktionen brachten hiervon sieh auf dem bisherigen Stand. Schellfisch, Kabeljau und Rotbarsch wie auch Heringe zu Höchstpreisen abgesetzt. Preise: Nordsee: Heringe 14½, Bareinsel: Kabeljau 9½, Pf/kg, III 6½—7½, Schellfisch I 16½, III 9½—10½, Seelachs 9½, Goldbarsch 11½, Austernfisch 14½—17.

Warenmärkte

Hamburg, 3. Juli.

Reis: Am Platze ist es kaum zu Abschlüssen gekommen. Die fernöstlichen Märkte wiesen das gleiche Bild wie am Vortage auf. In Saigon ist es zu keinen Abschlüssen einer Beruhigung gekommen. Preise unverändert.

Gewürze: Das Geschäft vermochte sich noch nicht zu beleben. Preise wie letztens.

Kautschuk: Stetig. Loko 9½, Aug.-Sept. 9⅝, Sept.-Okt. 9¾ d.

Schmalz: Stetig. American Steamlard 29½ Dollar. Purelard, raff., per vier Kisten zu 25 kg netto verschiedene Standardmarken, transito ab Kai 39 bis 39½ Dollar per 100 kg.

Chikago, 2. 7. Schmalz

Tendenz: stetig		September	12.20	Dezember	12.00
Juli	11.92½	Oktober	12.25 G		
Newyork, 2. 7. Oele und Fette					
Schmalz	12.22½	September	9.10	Terp. Sav.	34.25
Talg, lose	8.25	Oktober	9.05	Petr. SWQ.	16.25
		Dezember	9.03	Petr. Std.	16.25
BW'saatöl		Januar	9.05	Mid. Centl.	1.16
Juli	9.10	Terpentin	39.25	Pens. Rohö.	2.37—57

Kaffee

Bremen, 2. Juli. Bei knappem Angebot bleibt das Geschäft klein. Für die unteren bis mittlere Preisage bestand laufend Interesse. Abschlüsse mit den Ursprungsländern wurden nicht bekannt.

Aus Rio de Janeiro wird gemeldet, daß sich die brasilianische Regierung damit beschäftigt, ein Gesetz zu erlassen, nach dem die Verschiffungsmenge für Kaffee auf 100 000 Sack täglich erhöht werden soll.

Hamburg, 2. Juli. Die Umsatztätigkeit war im großen und ganzen nicht unbefriedigend. Preislich ergaben sich gegenüber den letzten Tagen keine Veränderungen. Im Transitverkehr war es weiter ruhig.

Hamburger Kaffeeterminbörse

Superior Santos in Pfennigen für kg netto, bei mindestens 250 Sack (gleich 14 700 kg netto)

12.30 per Dezember Kontrakt: Juli 46 B 44 G. Sept. 46 B 44 G. Dez. 46 B 44 G.

Newyork, 2. 7.	Dezember	10.26/3	Juli	7.10 —
Tendenz: unrgim	März	10.12/5	September	7.01 —
Santos 11.62	Mai	10.09	Dezember	6.99 —
Juli 10.56	Tagesums.	12000	März	6.93 —
September 10.15	Rio	9.25	Mai	6.91 —
			Tagesums.	200

Newyork, 2. Juli. Am Kaffeeterminmarkt war die Entwicklung bei ruhigem Handel uneinheitlich.

Im allgemeinen herrschte bereits Feiertagsstimmung. Es kam zu kleinen Käufen zwecks Eindeckung und Deckungen, denen vereinzelte Glattstellungen und Verkäufe europäischer Häuser gegenüberstanden.

Kakao

Hamburg, 2. Juli. Rohkakao: Markt- und Preislage ohne Veränderung. — Kakaofabrikate: Nach dem Inlande ergaben sich letzte Abschlußmöglichkeiten, wobei man letzte Preise zugestand.

Metalle

Berlin, 2. Juli. **Metalle.** Elektrolytkupfer prompt cif Hamburg, Bremen oder Rotterdam (Notierung der Vereinigung für den Kupferhandel) 59½ Mk. RM per 100 kg.

Original-Hüttenaluminium 98—99% in Blöcken Walz- und Drahtbarren 133, desgleichen in Walz- und Drahtbarren 99% 137. Feinsilber (1 kg fein) 38.50 bis 41.50 Mk.

Kupfer: 73¾, Blei: 30¼, Zink: 28¼. Tendenz: stetig.

Berlin, 2. Juli. Der Londoner Goldpreis beträgt am 2. Juli 84/— sh. Feingold 1000 fein 2232.— Mk., 836,7235 RM, für ein Gramm Feingold demnach 54,2961 Pence gleich 2,75833 RM.

Hamburg, 2. Juli. Die Preise des Vereins der am Metallhandel beteiligten Firmen) Silber prompt 41.50 bis 38.50 G, Hüttenrohzink non 28¼ B 28¾ G.

Hamburg, 2. Juli. **Altmetalle.** Altmessingdraht 72¾—75, Schwerkupfer 73—74½, Rotguß 71 bis 73½, Schwermessing 49½—52, Leichtmessing 42½ bis 44½, Messingspäne 49¼—52½, Altzink 18½—20½, Altblei 25¼—27¼.

London, 3. Juli.

Kupfer (p. t)

Tendenz: stetig	
Standard p. Kasse	52⅝(a—⅞
do. 3 Monate	52⅝—½
do. Settl. Preis	52⅝
Electrolyt	62—64
best selected	62¼—64
strong sheets	—
Elektrowirebars	64

Zinn (per Tonne)

Tendenz: stetig	
Standard p. Kasse	218—256
do. 3 Monate	227—234
do. Settl. Preis	258
Banka *	—
Straits *	260

Blei (per Tonne)

Tendenz: stetig	
ausl. pr. offiz. Preis	23½—⅛
do. pr. inoffiz. Preis	23⅜—
do. Settl. Preis	23½
do. entf. S. inoff. Pr.	23½—⅛
do. Settl. Preis	23⅜

Zink (per Tonne)

Tendenz: k. stetig	
gewöhnl. pr. offt. Pr.	14—⅛
do. pr. inoffiz. Preis	21½ G
do. entf. S. offt. Pr.	14—⅛
do. entf. S. inoff. Pr.	15—⅛
do. gew Settl Preis	21½

Silber

Barrensilber prompt	19 8/16
Feinsilber prompt	21 4/3
Barrensilber a. L.	19 9/3
Feinsilber a. Liet.

Börsen-Berichte

Freundlich

Hamburg, 2. Juli. Am Aktienmarkt unterlagen die führenden Werte bei an sich geringem Geschäft Kursrückgängen. In der Mehrzahl waren jedoch die Kurse gut gehalten, wie auch am Rentenmarkt die vorherrschende Stand zurzeit zu verzeichnen ist. Bremer Altbesitz waren unverändert mit 126 zu hören. Für Bremer Umtauschanleihe hat sich die Kauflust zu 93 erhalten. Der Schiffahrtsmarkt lag umsatzmäßig ziemlich ruhig, doch war der Grundton im großen und ganzen freundlich. Hansa Dampf gaben ½% ein auf 87 erholten sich aber wieder auf 87½. Hansa Dampf Nordd. Lloyd waren mit 20¼ wenig verändert. Unterweser Reederei waren zu Dividende zu 120 gefragt. Die umstrittenen Oldenburg-Portugiesische wurden um 1¼ niedriger mit 108 genannt. Im gleichen Ausmaße gaben sie ebenfalls im Freiverkehr nach. Hamburg-Deschimag auf 134 nach, während die amtlich notierten Atlas-Werke mit 114½ etwas schwächer waren. Kaffee Hag stellten sich ex Dividende auf 98. Gegen Schluß kam es noch zu kleineren Umsätzen in Bremer Wolle, die mit 164 unverändert bewertet wurden. Bremer Jute wurden mit 147 bezahlt. Für Ver. Werkstätten zog der Kurs auf 118 an, wenn Kaufneigung auch fehlte. Hansa Dampf wurden gegenüber dem Anfang um ½% höher mit 134½ genannt.

Renten befestigt

Hannover, 2. Juli. Am Aktienmarkt war in Zementwerten etwas mehr Geschäft zu unveränderten Kursen, etwas fester waren nur Norddeutsche mit 100,25. Bieder Hütte waren zu unveränderten Kursen im Handel. Eisenwerk Wilhelmshütte kam mit weiteren 3,5% auf 134,5 zur Notiz. Deorgan 4 % notierte mäßig 2% niedriger angeboten. Hackethal Draht 1% höher, während Vereinigte Harzer Cement 1% höher mit 99 genannt blieben. Am Rentenmarkt waren die Goldpfandbriefe und Kommunalschuldverschreibungen der Preußischen Landespfandbriefanstalt je ½% fester. Die Reichsanleihe-Altbesitz zog auf 126,30 an, auch Liquidationspfandbriefe waren überwiegend etwas fester gefragt. Von Industrieobligationen waren Hackethal Draht mit 104 und Mechanische Weberei zu Linden etwas fester mit 87½ im Handel. Die Gemeinde-Umschuldungsanleihe wurde zu 100 nach 99½ bis 94½ umgesetzt. Durbach nannte man mit 62 bis 64 und Wintershall mit 182,5 bis 183,5. — Schluß zurückhaltend.

Still

Berlin, 2. Juli. Die nach dem Juni-Ultimo im Zusammenhang mit der Befestigung der Rentenmärkte auch bei den alten Aktien eingetretene Erholung kam bereits heute wieder zum Stillstand, da die Bankenvertreter mit ziemlich leeren Orderbüchern erschienen waren, und die Kulisse keinen Rückhalt für größere Operationen hatte. In Börsenkreisen glaubt man, die Gesetzlichkeit auf die in der weltpolitischen Lage erneut aufgetretenen Spannungen, wie sie sich aus dem Japanisch-sowjetrussischen Konflikt und der neuerlichen Zuspitzung Spaniens ergeben, zurückführen zu können. Neben dieser sicherlich vorhandenen psychologischen Beeinflussung der Wertpapierhandels dürften aber im wesentlichen doch die bereits in den Vortagen erwähnten Momente maßgebend wirksam bleiben, insbesondere die durch die Reisezeit hervorgerufenen Verringerung des börsenintervenierenden Publikums. Da außerdem besondere Anregungen aus der Wirtschaft nicht vorlagen, ergaben sich bei Glattstellungen meist geringe Kursabschläge, ohne daß das eigentliche Interesse für Spekulationswerte erwachte. Im Verlauf brockelten die Kurse meist weiter ab. Aktien, Gerüchte, Farben und Siemens gaben um je ½, Reichsbank nochmals um 1¼ nach. Stärker gedrückt waren Schubert & Salzer auf Zufallsverkäufe (minus 3½). Daimler (minus 3½) und Continental Union um 2 und Rheinmetall Borsig um 2½% ein. Obwohl das Geschäft gegen Schluß völlig einschlief, konnten sich die Kurse im allgemeinen gut behaupten. Farben waren im Verlauf um 1¾% auf 164½ erholt. Nachbörslich wurde nicht mehr gehandelt.

Am Einheitsmarkt waren Bankaktien nur wenig verändert. Berliner Handelsgesellschaft gewannen 1½%, während Vereinsbank Hamburg den gleichen Prozentbruchteil hergaben. Bei den Hypothekenbanken fielen Deutsche Hypotheken um 1½% auf. Industriewerte lagen eher etwas fester. Von Kolonialpapieren ermäßigten sich Otavi um ⅛ RM, DOAG um ¼ und Schantung um ¼+⅛. — Steuergutscheine blieben unverändert.

Am Rentenmarkt setzte weitere Anlagekäufe aus Zinsgründen ein. Besonders Befestigt in der Liquidationspfandbriefe, zum Teil aber auch Kommunalobligationen, so 2½ Preußenbonden um ⅛%. Stadtanleihen wiesen Schwankungen nach beiden Seiten auf; 2½er Kiel minus ⅛, 2½er Berlin plus ⅛%. Altbesitz, Goldpfandbriefe waren fast durchweg um ⅛ bis ⅛% fester. Dekosama-Neubesitz ermäßigten sich um ⅛, dagegen wurden do. Zweite nach Zuteilung um 3/8% höher bewertet. Hamburger Neubesitz büßten erneut ⅛% ein. Von Landeranleihen sind noch die früheren Mecklenburg-Bezirkswerte Hagenwerdt Hoesch und Braubank je 3½% verloren. Privatdiskontsatz unverändert 2¹⁵/₁₆%.

Leicht befestigt

Frankfurt, 2. Juli. Zu Beginn der Abendbörse übte man zwar verschiedentlich weiter Zurückhaltung, jedoch setzte sich die Kulisse auf die neue Deckungskäufen veranlaßt, so daß die Stimmung auf den meisten Marktgebieten schaupt blieb. Am Geschäft war es bei den keinen Anregungen gleichfalls Umfang an. Kauflust machte sich namentlich für Montane geltend. Der Rentenmarkt war weiter auf einen freundlichen Ton gestimmt. Allerdings war auch hier der Handel bei unveränderten Kursen begrenzt. Kommunalumschuldungsanleihe gaben um dem Mittagsstand um 94,15. Altbesitzanleihe stellten sich auf etwa 126½ bis 126¾, die Reichsbahnvorzüge im Verlauf infolge allzuscharfe Belebung erfuhr, so waren doch an den Aktienmärkten weitere Rückkäufe und Deckungen festzustellen, so daß gegen den Berliner Schluß überwiegend leichte Besserungen eintraten. Lebhafter gehandelt wurden zu. Verein Stahl mit 118½ (118¾) und Farben mit 164½ (164½) sowie Buderus mit 128 (128½). Von Maschinenaktien waren Gritzner-Metall-Borsig mit 149½ (148) und Adt auf 133½ (133) erholt. Am Rentenmarkt blieb es bis zum Schluß still. Im Freiverkehr entwickelte sich für Hackethal-Draht-Kieyer zu 116 nach 114½ einiges Geschäft.

Schluß fest

Newyork, 2. Juli. Die Börse verkehrte in ungeschäftlicher Haltung, allerdings war ein freundlicher Grundton wieder unverkennbar, da aber andererseits keinerlei Anregungen vorlagen, gestaltete sich der Handel bei geringen Veränderungen ruhig. Viel dürfte diese Entwicklung auch auf die bevorstehende Unabhängigkeitsfeier zurückzuführen sein. Bald nach Beginn erfuhr die Unternehmungslust eine weitere Schrumpfung, so daß die Umsatztätigkeit bei kleinen Veränderungsschritten beiden Seiten äußerst schleppend war. Im Verlauf trat jedoch eine Belebung ein, so daß einzelne Spezialwerte Besserungen bis zu 4 Dollar zu verbuchen konnten. In der letzten Börsenstunde konnten sich erneut kleine Besserungen durchsetzen, da die Baissiers zu Deckungen schritten. Ein Sitz an der Börse wurde für 90 000 Dollar verkauft, während am 17. Juni letzthin nur 89 000 Dollar erzielt wurden.

Berliner Devisennoten

Telegraphische Auszahlung:	Bank-	Sicht-	Kleine Kurs	2. 7. Geld	2. 7. Brief	1. 7. Geld	1. 7. Brief
Aegypten 1 Kg. £	7			20.99	12.63	12.66	12.63	12.66
Argentinien 1 P.-P.	6			0.78	0.754	0.758	0.755	0.719
Belgien 100 Belga	7			41.93	42.07	42.15	42.07	42.15
Brasilien 1 Milreis	7			0.165	0.167	0.165	0.167	0.167
Bulgarien 100 Lev	6			81.00	3.047	3.053	3.047	3.053
Dänemark 100 Kr.	6			112.59	54.06	54.17	54.06	54.17
Danzig 100 fl.	4			—	47.20	47.30	47.10	47.20
England 1 £	4			20.47	12.33	12.36	12.33	12.37
Estland 100 Kr.	5½			—	68.07	68.21	68.07	68.21
Finnland 100 f. M.	4½			81.00	5.445	5.465	5.445	5.465
Frankreich 100 Fr.	4			81.00	9.59	9.61	9.59	9.61
Griechenl. 100 D.	6			81.00	2.353	2.357	2.353	2.357
Holland 100 fl.	6			168.74	137.16	137.46	137.16	137.46
Iran 100 Rials	7			81.00	7.47	7.49	7.47	7.49
Island 100 isl. Kr.	—			112.50	55.13	55.25	55.13	55.25
Italien 100 Lire	6½			81.00	13.09	13.13	13.09	13.13
Japan 1 Yen	6			81.00	3.716	3.724	3.716	3.724
Jugosl. 100 Din.	3–25			61.00	5.694	5.706	5.694	5.706
Kanada 1 kan. $	5½			4.58	2.481	2.491	2.481	2.491
Lettland 100 Lats	5½			—	49.90	49.90	49.90	49.90
Litauen 100 Lit.	5½			—	41.94	42.02	41.94	42.02
Norwegen 100 Kr.	5			112.75	54.91	55.02	54.91	55.02
Oesterr. 100 Sch.	3½			59.07	48.95	49.05	48.95	49.05
Polen 100 Zloty	6			—	47.19	47.29	47.19	47.29
Portugal 100 Pes.	4½			453.57	23.61	23.675	23.595	23.715
Schweden 100 Kr.	2			112.50	63.57	63.19	63.57	63.89
Schweiz 100 Fr.	2			81.00	77.63	77.83	77.63	77.83
Spanien 100 Pes.	3			81.00	16.96	17.02	16.98	17.02
Tschech. 100 Kr.	3			85.00	9.671	9.689	9.671	9.689
Türkei 1 türk. £	4			18.50	1.929	1.933	1.929	1.933
Ungarn 100 Pgö.	4			—	—	—	—	—
Uruguay 1 G.-P.	1½			4.30	1.459	1.461	1.459	1.461
V. Staat. A. 1 $	1½			4.30	2.496	2.500	2.496	2.500

Der Kurs des französischen Franc hat sich im internationalen Devisenverkehr weiter verschärft. Gegen London stellte er sich zuletzt auf 128.90 (128.12), gegen Zürich auf 16.30 (17.30) und gegen Amsterdam auf 6.30¼ (6.35). Der Schweizer Franc und der holländische Gulden konnten sich dagegen erholen; gegen London stellte sich die Notiz für die genannten Valuten auf 21.60¾ (21.61) bzw. 8.39 (8.39). Gegen Zürich und Amsterdam hat das Pfund erfuhr eine geringe Befestigung, so in Zürich auf 21.61, in Amsterdam auf 12.41. Der französische Franc weiter ab. Die letzte Züricher Notiz stellte sich auf 16.77½ nach 16.80.

Devisen-Schlußkurse des Auslandes

Amsterdam 2. 7	Belgien	30.63½	Stockholm	46.35
Berlin 72.87½	Schweiz	41.62	Prag	6.34½
London 8.69	Madrid	—	Privatdisk.	⅞–¹⁵/₁₆
Newyork 187.13	Oslo	45.17½	Tägl. Geld	1
Paris 5.98	Kopenhagen	40.15	1 Monatsg.	1

Erhebliche Anspannung der Reichsbank

6,9 Mrd. RM. Zahlungsmittelumlauf am Halbjahresultimo

Zum 30. Juni ist die Inanspruchnahme des Notenbankkredits entsprechend dem zu diesem Zeitpunkt üblichen erhöhten Geldbedarf sehr stark gewesen. Trotzdem hält sich die kräftige Anspannung, die in einer

Zunahme des gesamten Kapitalanlage der Reichsbank um 864 auf 5781.3 Mill. RM

zum Ausdruck kommt, durchaus in erwarteten Grenzen, da ja der starke Kupon-Termin am Semesterschluß immer die Bereitstellung größerer Mittel erfordert, und daneben auch die Zunahme der saisonbedingten Wirtschaftstätigkeit zu berücksichtigen ist. Am gleichen Stichtag des Vorjahres lag die Steigerung auf den Anlagekonten mit 880.3 auf 5883.4 Mill. RM auch nicht sehr wesentlich unter der diesjährigen Beanspruchung.

Im einzelnen haben sich die Bestände an Handelswechseln und -schecks um 759.9 auf 3292 Mill. RM, an Lombardforderungen um 162.2 auf 54.5 Mill. RM an Goldkassenbestand um 39.8 auf 40.8 Mill. RM zugenommen. Die Bestände an deckungsfähigen Wertpapieren haben sich unverändert auf 104.2 Mill. RM, die an sonstigen Wertpapieren bei einer geringen Zunahme auf 299.8 Mill. RM. Die Abnahme der sonstigen Aktiven um 716.2 Mill. RM erklärt sich dem erhöhten Umfang an Rentenbankscheinen in Verbindung. Hiermit gewisse Milderung erfährt die starke Anspannung des Notenbankstatus durch den Umstand, daß ein erheblicher Teil der beanspruchten 2871 Mill. RM in Gutschriften besteht, die Reichsbankgiroguthaben um 774.4 auf 880.3 Mill. RM angenommen, wobei die öffentlichen Guthaben einen Anstieg erfahren, während die privaten aus Liquiditätsgründen erwartungsgemäß stärker angespannt.

An Reichsbanknoten und Rentenbankscheinen zusammen sind 993.5 Mill. RM in den Verkehr abgegeben, und zwar in der Hauptsache Reichsbanknoten um 563.8 auf 4991.6 Mill. RM, derjenige an Rentenbankscheinen um 29.7 auf 390.3 Mill. RM gestiegen. Der Umlauf an Scheidemünzen nahm um 103.1 auf 1544.4 Mill. RM zu. Der gesamte Zahlungsmittelumlauf stellte sich zum 30. Juni in Auswirkung der verschiedenen vorerwähnten Konterveränderungen auf 6946 Mill. RM gegen 6353 Mill. RM in der Vorwoche, 6836 Mill. RM im Vormonat und 6349 Mill. RM am 30. Juni 1936. Die Spanne zum Vorjahr beträgt also 592 Mill. RM.

Die Bestände an Gold und deckungsfähigen Devisen haben sich gegenüber dem Vormonat um 0,2 auf 54.7 Mill. RM abgenommen. Im einzelnen konnten die Goldbestände einen Zuwachs von 39 000 RM auf 69 Mill. RM und die Devisenbestände, während sich die Devisenvorräte um 0,3 auf 5.8 Mill. RM verringerten.

Wochenübersicht der Reichsbank vom 30. Juni

(Alle Ziffern in 1000 RM)

Aktiva			
Goldbestand (Barrengold) sowie in- und ausländische Goldmünzen das Pfund fein zu 1392 RM berechnet und zwar:		68 954	+ 92
a) Goldkassenbestand		40 595	
b) Golddepot (unbelastet) bei ausländischen Zentralnotenbanken . .		19 359	
Bestand an deckungsfähigen Devisen .		5 800	— 269
a) „ „ Reichsschatzwechseln .		60 780	+ 59 820
b) „ „ sonstig. Wechseln u. Schecks		5 261 9.1	+ 3 759.1
a) „ „ deutschen Scheidemünzen		162 184	+ 103.1
b) „ „ Noten anderer Banken			
c) „ „ Lombardforderungen .		54 561	+ 10 187
darunter Darlehen auf Reichsschatzwechsel			
„ „ deckungsfähigen Wertpapieren		104 174	
„ „ sonstigen Wertpapieren .		299 812	+ 23
„ „ sonstigen Aktiven . . .		716 178	+ 14 017
Passiva			
Grundkapital		150 000	
Reservefonds			
a) gesetzlicher Reservefonds .		79 277	
b) Sonderrücklage für künftige Dividendenzahlungen . . .		40 299	
c) sonstige Rücklagen . . .		273 411	
Betrag des Notenumlaufes . . .		4 991 600	+ 562 812
Sonstige tägl. fällige Verbindlichkeiten		880 335	+ 174 52
An eine Kündigungsfrist gebundene Verbindlichkeiten			
Sonstige Passiva		219 477	+ 10 099
a) Verbindlichkeiten aus weiterbegeb. im Inlande zahlbaren Wechseln .		—	—

Bremer Freiverkehrs-Werte

an der Hanseatischen Wertpapierbörse

Hamburg, 3. Juli (Wochenbericht). Die letzte Woche brachte dem Markt der unnotierten Werte wieder etwas mehr Belebung bei fester Grundstimmung, wenn auch bei einzelnen Werten geringe Kursabschläge in Kauf genommen werden mußten, so blieb das Gesamtbild von sich aus befriedigend. Die Werft-Aktien lagen unelheitlich, Schiffbau Unterweser gewannen 5½, Elsflether Werft zogen um 2¼% an, wenig dagegen Vulkan Werft, Bremen, Geld, während Deschimag um 1½ leicht nachgaben. Die Freiverkehrs-Werte waren aber durchweg gut gefestigt, seefischerei Nordstern und Norddeutsche Hochsee verloren 1¼, Kohlenberg & Putz lagen gut behauptet. Recht fest tendierten Eisenwerke Harkort und Oldenbg. Portugiesen, die um je 6% höher gesucht blieben. Oldenburger Glas und Franckewerke zogen um 3% an, Bremer Tauwerk erreichten sich auf 9½prozentigen Ergebnis den Parisland. Interesse zeigte sich ebenfalls für Verschlußmittel-Aktien, wo kuranz Merkur wurden 2½ höher gehandelt, Hamburg-Bremer Feuer stiegen um 1¼, Hamburg-Bremer Rück. wurden mit 2% Dividende notiert.

	Mittel.	Geld	Brief		Mittel.	Geld	Brief
Achgelis	—	120	—	Nordd. Wolle	—	147	—
Behringwerke	—	165	—	Oldenburger Glas	—	100	—
Bremer Jute	—	3	—	Schiffbau Unterw.	—	93	—
Bremer Lagerhaus	—	115	—	Tittel & Krüger	141	139	—
Bremer Wolle	—	164	—	Warps Spinnerei	—	130	—
Deschimag	134½	133	—	Bankverein für			
Elsw. Hussmann	103	101	—	Nordwestdeutschl.	84½	83½	—
Elsflether Werft	88	85	—	Brem. Amerika-Bank	—	75	—
Franckewerke	—	77	—	Brem. Kreditbank	—	80	—
Goldina	—	60	—	Nordd. Kreditbank	—	107	—
Hansatenwerke	—	96	—	Atlas Levante Linie	107	103½	—
Hochs. Nordstern	147	—	—	Mind. Schlepp	—	93	—
Holstatia	—	75	—	Oldenburg-Portugies.	110	108	—
Kaffee Hag	—	98	—				
Kelvin	—	53	—	Isseker, Merkur	22	21	—
Kohlenberg & Putz	124½	122½	—	Hach. Brandversorg	26	24	—
Lloyd Dynamo	—	115	—	Brem. Feuer	66	64	—
Mineralöl Nordf.	—	100	—	Ver. Brem. Bücks	95	92	—
Nordd. Hochsee	145	—	—	Gemeinde Umschuld.-			
Nordd. Hütte	104	101	—	Anleihe	94.57½	93.82½	

Bremer Freihäfen

Bremen-Stadt

Angekommene Seeschiffe am 3. Juli:

Aller, dtsch., von Australien, Nordd. Lloyd, Hafen II, Schuppen 18, Wolle. Helen Claußen, dän., von Lagos, Sander & Co., Hafen II, Schuppen 8, Stückgut. Dagmar Claußen, dän., von Jütland, Nic. Haye & Co., Hafen I, Schuppen 4, Stückgut. Beisel, dtsch., von Lissabon, Nordd. Lloyd, Hafen II, Schuppen 12, Stückgut. Euler, dtsch., von Südspanien, D. Neptun, Hafen II, Schuppen 13, Stückgut. Schwan, dtsch., von London, Herm. Danckelmann, Hafen I, Schuppen 6, Stückgut. Patova, ital., von Italien, Gebr. Boeckelmann, Hafen II, Schuppen 11, Carl. dän., von Jütland, Nic. Haye & Co., Hafen I, Schuppen 4, Stückgut. Castor, dtsch.,

Schiffahrt · Schiffbau

Exportkredite für Neubauten in England. Der Staatssekretär im Ueberseehandelsamt Hudson teilte am 2. 7. im Unterhaus mit, daß die Exportkreditverleichterungen jetzt auch auf Seeschiffe ausgedehnt würden, die in England für ausländische Kunden gebaut werden. Er fügte hinzu, daß führende Fachmänner aus Kreisen des Schiffbaus und der Reeder in den Beratungsausschuß, der die Losung der Vorschlägt, gewählt würden.

Nachrichten für Seefahrer. Wasserbaumamt Norden teilt mit: Deutschland. Ostfriesische Inseln. Langeoog. Neue Tonne 1 Backbord, Grad 53 Min. 44,5 Sek. Nord, 7 Grad 29 Min. 36 Sek. Ost. Im Dollart — zwischen Flinthörd und der Langeroger Landungsbrücke ist an der Nordseite des Fahrwassers in ostwestlicher Richtung auf 5 m Wassertiefe eine 100 m lange Baggerschute als Leitdamm gestellt, so führen die Fahrzeuge bei Nacht die Befeuerung genau in der Mitte. Liegt ein Fahrzeug an der Anlegestelle, so wird der westliche und der östliche Dalben durch je ein weißes Licht, das über dem ganzen Horizont sichtbar ist, kenntlich gemacht. Von der Mitte der Anlegestelle aus führt in südlicher Richtung eine 130 m lange Fahrrinne, die auf Pfahlgerüsten ruht.

Bremer Freihäfen

Bremen-Stadt

Angekommene Seeschiffe am 3. Juli:

Aller, dtsch., von Australien, Nordd. Lloyd, Hafen II, Schuppen 18, Wolle. Helen Claußen, dän., von Lagos, Sander & Co., Hafen II, Schuppen 8, Stückgut. Dagmar Claußen, dän., von Jütland, Nic. Haye & Co., Hafen I, Schuppen 4, Stückgut. Beisel, dtsch., von Lissabon, Nordd. Lloyd, Hafen II, Schuppen 12, Stückgut. Euler, dtsch., von Südspanien, D. Neptun, Hafen II, Schuppen 13, Stückgut. Schwan, dtsch., von London, Herm. Danckelmann, Hafen I, Schuppen 6, Stückgut. Patova, ital., von Italien, Gebr. Boeckelmann, Hafen II, Schuppen 11, Carl, dän., von Jütland, Nic. Haye & Co., Hafen I, Schuppen 4, Stückgut. Castor, dtsch.,

Schiffsbewegungen

Norddeutscher Lloyd, Bremen. Aegina 1. 7. an Kapstadt. Aller 1. 7. an Bremen. Antonia 1. 7. an Sao Francisco do Sul. Augsburg 1. 7. ab Antwerpen nach Gdingen. Berlin 30. 6. ab Newyork. Der Deutsche 1. 7. ab Bremerhaven. Dessau 1. 7. an Tampico. Donau 1. 7. ab Fremantle nach Durban. Ems 1. 7. Osnabrück 1. 7. ab Emden nach Hamburg. General von Steuben 1.7. ab Oslo nach Kopenhagen. Kronprinz Cecilie 1. 7. ab Quebec nach Hamburg. Marg. Cords 1. 7. ab Leixoes nach Le Havre. Mosel 2. an Melbourne. München 1. 7. an Antwerpen. Odenwald 1. 7. Rotterdam nach Hamburg. Saarl 1. 7. Bishop Rock passiert nach Antwerpen.

Deutsche Dampfschiffahrts-Gesellschaft „Hansa“, Bremen. Arkona 1. 7. von Neapel. Lauterfels 1. 7. in Antwerpen. Olbers 1. 7. Ouessant pass. Rauenfels 1. 7. Finisterre pass. Rheinfels 1. 7. von Madras. Stahleck 2. 7. in Hamburg. Stolzenfels 1. 7. Ouessant nach Antwerpen. Trifels 1. 7. von Malta. Tübingen 1. 7. von Rotterdam nach Hamburg. Wartenfels 1. 7. von Port Said.

Dampfschiffahrts-Gesellschaft „Neptun“, Bremen. Ajax 2. 7. in Antwerpen. Ariadne 1. 7. von Antwerpen nach Gdingen. Bacchus 1. 7. Holtenau pass. nach dem Rhein. Bessel 2. 7. in Bremen. Castor 1. 7. in Bremen. Euler 2. 7. in Bremen. Fronin 2. 7. von Bremen nach Gefle. Gauß 1. 7. von Passajes nach Hestia 1. 7. in San Juan. Irene 2. 7. von Bremen nach Malmö. Juno 3. 7. in Bergen. Leda 2. 7. in Aarhus. Niobe 2. 7. Holtenau passiert. Rendsburg 2. 7. von Niobe 2. von Bremen nach Gdingen. Pax 1. 7. von Kiel nach Rotterdam. Peregrin 2. Holtenau passiert nach dem Rhein. Proteus 2. 7. Rotterdam passiert nach Stettin. Pollux 2. 7. von Kopenhagen nach Elbing. Priamus 1. 7. in Kiel. Rhea 1. 7. von Königsberg nach dem Rhein. Rhesa 1. 7. von Königsberg nach dem Rhein. Thalia 1. 7. von Vesta 1. 7. von Cadix nach Huelva. Hans Carl 2. 7. von Vegesack nach Königsberg. Lisbeth Cords 1. 7. von Leixoes nach Antwerpen. Reinhard 1. 7. in Stettin.

Argo Reederei, Richard Adler & Co., Bremen. Albatros 2. 7. in Hull. Elster 1. 7. in Hamburg. Falk 2. 7. in Rotka. Olive 1. 7. in Rotterdam. Ozima 2. 7. in Antwerpen. Phoenix 1. 7. in Hamburg. Schwalbe 2. 7. in Holtenau nach Rotterdam. Strauß 2. 7. von Rotterdam nach Antwerpen. Taube 2. 7. von Rotterdam nach Libau. Wachtel 2. 7. in Rotterdam. Zander 2. 7. in Memel.

Deutsche Levante-Linie G. m. b. H. (Atlas Levante-Linie A-G Bremen. Deutsche Levante-Linie Hamburg). Amasis 1. 7. ab Gibraltar nach Piräus. Askra 1. 7. Gibraltar passiert. Arkadia 30. 6. von Portimao nach Rotterdam. Belgrad 1. 7. von Istanbul nach Galatz. Cheops 1. 7. in Thessalonich. Cordillera 1. 7. Gibraltar passiert. Herakles 30. 6. in Piräus. Manissa 1. 7. von Beyrouth nach Tripolis. Samos 1. 7. in Bremen. Smyrna 1. 7. in Thessalonich. Thessalia 2. 7. in Antwerpen. Tinos 1. 7. von Dubrovnik nach Bocche.

Unterweser Reederei, Aktiengesellschaft, Bremen. Ginnheim 30. 6. in Boston. Bockenheim 2. 7. Holtenau passiert.

Hamburg-Amerika Linie. Ostküste Nordamerika und Golfhäfen: Hamburg 1. 7. ab Newyork nach Cherbourg. — Westküste Nordamerika: Portland 2. 7. in Holtenau passiert nach Cristobal. — Mittelamerika, Westindien: Iberia 1. 7. Ouessant passiert nach Lissabon. Teutonia 30. 6. ab Port Harcourt nach Le Havre. Schiebek 2. 7. ab Hamburg nach Vera Cruz. — Westküste Südamerika: Karnak 2. 7. in Hamburg von Bremen. Kyros 2. 7. ab Montevideo. Ouessant. Amasis 1. 7. ab Buenaventura nach Panama. Ostküste Südamerika, Australien, Niederländisch-Indien: Kurmark 29. 5. Gibraltar passiert nach Le Havre. Uckermark 1. ab Tsilatjap. Freiburg 2. ab Bremen. Generalfeldmarschall Hindenburg 1. 7. an Hamburg. — Ostasien: Asuncion 1. 7. ab Cristobal. Hannover 1. Bremen. Kamerun 2. ab Yokohama. Sauerland 2. 7. an Rotterdam. Nordmark 30. 6. in Miri nach Manila. Preußen 1. 7. ab Schanghai nach Kobe. Württemberg 2. ab Moji nach Dairen. — Vergnügungsreise: Oceana 1. 7. ab Hamburg.

Hamburg-Südamerikanische Dampfschifffahrts-Ges. Cap Ortegal 2. 7. in Bremen. Cap Polonio 1. 7. ab Madeira nach Lissabon. General Osorio 1. 7. in Santos. General Martin 2. 7. von Buenos Aires nach Montevideo. Madrid 1. 7. von Buenos aires nach Madeira. La Coruna 2. 7. Fernando Noronha passiert. Monte Olivia 2. 7. von Madeira nach Hamburg. Münster 30. 6. von Victoria nach Madeira. Porto Alegre 1. 7. in Rio Grande. Santa Fé 1. 7. von Antwerpen nach dem La Plata. Dover passiert. — Vergnügungsreisen: Monte Pascoal 1. 7. von Bergen nach Kopenhagen. Monte Rosa 2. 7. in Kopenhagen. Monte Olivia 2. 7. vor Bergen.

Deutsche Afrika-Linien. Westafrika: Wolfram 30. 6. ab Matadi. Togoland 29. 6. ab Port Harcourt. — Süd- und Ostafrika: Ilmar 1. 7. ab Beira. Ubena 1. 7. ab Aden. Windhuk 1. 7. an Hamburg.

Woermann-Linie, Deutsche Dampfschiffs-Reederei, Hamburg. Sevilla 1. 7. in Lissabon. Lucy Burckardt 2. 7. von Laracha nach Tanger Porto 1. 7. von Sevilla nach Port Lyautey. Laracha 2. 7. Passierte Passiert.

Wariel Tankschiff Rhederei G. m. b. H., Hamburg. Josias Wariel 1. 7. von Hamburg nach Stettin. Elbe 2. 7. von Hamburg nach Stettin. Heinr. v. Wariel 1. 7. von Rotterdam nach Hamburg. Simonius Cilo 1. 7. von Panama-Kanal nach Le Havre. Geo W. McKnight 2. an Algier.

Fischdampferbewegungen in Bremerhaven-Wesermünde

Angekommene Dampfer: Seydlitz (Island), Adolf Kühling, Bussard (Bäreninsel), Lübeck (Nordsee, Heringe).

Am Markt gewesene Dampfer: Bielefeld (Nordsee), Uranus, Hamburg, Kurland (Island).

In See gegangene Dampfer: Georg Robert, Budapest, Ludwig Sanders, Kurseland (Island), Seeraffke (Bäreninsel), Halle, Gleiwitz, Gera, Carsten (Nordsee), H. Freese, Kölningen (Nordsee, Heringe).

Hochwasserzeiten

Hochwasser-Zeiten gegen Bremerhaven Kutterstand 1 Std. Nordsee, Norderhafen, Brake 1 Std., Farge 1 Std. 40 Min.

Datum	Bremen-Stadt	Vegesack	Bremerhaven
2. Juli	10.00	22.36	0.46
4. Juli	11.07	23.46	10.47
5. Juli		12.29	23.25

Datum	Brake	Nord-enham	Elsfleth	Hude	Oldenburg
2. Juli	1.46	2.57	3.20	3.47	4.47
4. Juli	1.56	2.57	3.30	3.57	4.57
5. Juli	1.62	3.23	1.96	2.33	3.33

Binnenschiffahrt

Wasserstand der Weser gegen 7 Uhr

Datum	Hann.-Münden	Cassel-hafen	Hameln	Minden
30. Juni	1.66	4.44	1.80	2.37
1. Juli	1.86	2.57	1.80	2.37
2. Juli	1.62	2.23	1.96	2.33

Reichsb ankdiskont 4½ — Lombardsatz 5½

Wertpapierbörse der Bremer Zeitung vom 2. Juli

Hanseatische Wertpapierbörse

Festverzinsliche Werte	2. 7.	1. 7.
Deutsche Reichs- u. Staatsanleihen	101.75	101.75
5 Dt. Reichsanl. 27	101.75	101.75
4 „ do. 34	98.87	98.75
4½ do. Reichsanl. 35	100.50	100.50
4 Brem. Umstausch	93.00	93.00
Bremen Neubesitz	29.50	29.75
Hamburg Neubesitz	126.37	126.37
Disch. Altbesitz	126.10	126.00
Bremen Altbesitz	125.12	125.87
Hamburg Altbesitz		
Kreditanstalten und Körperschaften		
4½ dtsch. Com. S. 25	—.—	—.—
4½ do. do. Kom. S. 1	—.—	—.—
4½ do. do. S. 2	98.25	—.—
4½ do. do. S. 3	—.—	—.—
4½ do. do. S. 1 u. 3	—.—	99.25
4½ do. do. S. 2	—.—	99.25
4½ do. do. S. 4	—.—	—.—
4½ do. Gpfbr. S. 5	99.25	—.—
4½ do. do. S. 6	99.25	—.—
Hypothekenbanken		
4½ Hamb. Hypbk. A	99.00	99.00
5½ do. Liquid.	101.50	101.50
do. Anglobank	—.—	—.—
4½ Pr. Ctrbd.	99.00	99.00
4½ do. Liq. 26 A 2	101.00	101.25
4½ Pr. Com. Bod. Obl. 24/27/28	—.—	98.00
Industrie-Obligationen		
Deutsche Linoleum	—.—	—.—
Nordd. Steingut 27	102.00	102.00
Bremer Tauwerk	—.—	—.—
Steuergutscheine Gruppe II		
fällig am 1. 4. 1934	—.—	—.—
fällig am 1. 4. 1935	—.—	—.—
fällig am 1. 4. 1936	—.—	—.—
fällig am 1. 4. 1937	—.—	—.—
fällig am 1. 4. 1938	116.12	116.12
Bank-Aktien		
Oesterreichische Bank	90.00	90.00
Hb. Hypoth

Rund um den Roland

Vorsicht beim Eintreten in ein Mietverhältnis!

Bremen, 3. Juli

Im täglichen Leben kommt sehr häufig der Fall vor, daß jemand in einen bestehenden Vertrag unter Uebernahme der Rechte und Pflichten seines Vorgängers eintritt, namentlich beim Mietvertrag. Bei einem solchen Eintritt in einen bereits bestehenden und durch den Eintritt nur fortgesetzten Vertrag muß sich der neue Vertragspartner genau über die Rechte und Pflichten seines Vorgängers unterrichten, damit er vor Schaden bewahrt bleibt.

In dieser Richtung ist ebenso interessant wie lehrreich ein in der „Deutschen Rechtspflege" 1937 Heft 6 auszugsweise veröffentlichtes Urteil des Kammergerichts vom 4. April 1937. In dem der Entscheidung zugrunde liegenden Fall war ein Volksgenosse in einen bereits bestehenden Mietvertrag eingetreten. Bei seinem späteren Auszug aus der Wohnung verlangte der Vermieter die Vornahme von Schönheitsreparaturen, wie sie in dem ursprünglichen Vertrag vorgesehen und vereinbart waren, und zwar unter Berücksichtigung auch des Zeitraumes, in dem der Vormieter die Wohnung innegehabt hatte.

Das Kammergericht hat den Volksgenossen, der in den Mietvertrag eingetreten war, dementsprechend auch verurteilt und zur Begründung auf folgendes hingewiesen:

„Ein Mieter, der die Schönheitsausbesserungen übernommen hat, hat die Räume bei seinem Auszug in einem Zustande zurückzugeben, wie er der Ausführung der Schönheitsausbesserungen nach einem angemessenen Wirtschaftsplan entspricht. Dabei kommt es nicht darauf an, wann der Beklagte in den Mietvertrag eingetreten ist, sondern wann das Mietverhältnis des Vormieters begonnen hat, da der Beklagte in die Pflichten des Vormieters aus dem Mietvertrag eingetreten ist. Es ist deshalb unerheblich, in welchem Zustand der Beklagte die Räume vom Vormieter übernommen hat. Es kommt allein darauf an, ob die Wohnung sich bei ihrer Rückgabe in einem Zustande befunden hat, der der Durchführung der Schönheitsausbesserungen nach einem angemessenen Wirtschaftsplan entsprach."

Diese Entscheidung des Kammergerichts ist eine ernste Mahnung zur Vorsicht bei dem Eintritt in ein bereits bestehendes Vertragsverhältnis.

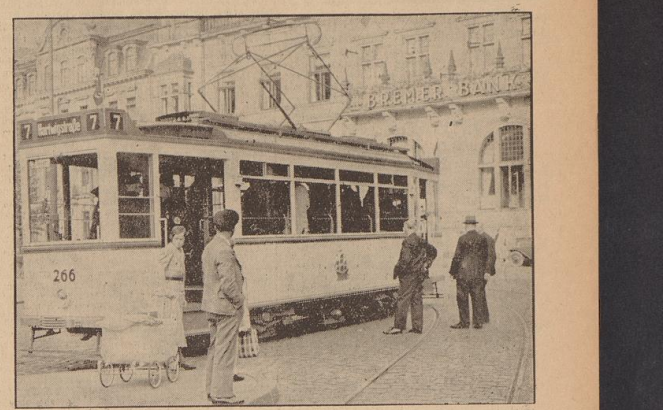
Nordsee-HJ. dankt der Alten Garde.
2. Gebietsaufmarsch in Bremen vom 13. bis 15. August

Ein neuer Probe-Triebwagen

Statt des starren Fahrgestells Lenkachsen — Leichtes, schnelles und ruhiges Fahren auch in den Kurven

Der vor längerer Zeit bei den Vereinigten Westdeutschen Waggonfabriken AG. in Köln-Deutz bestellte Probe-Triebwagen der Bremer Straßenbahn ist nunmehr in Bremen eingetroffen. Nach der Zulassung des neuen Fahrzeuges durch die zuständigen Aufsichtsbehörden wurde der Wagen gestern nachmittag zur Besichtigung auf dem Domshof aufgestellt. An einer ersten Probefahrt, die bereits am Morgen stattfand, beteiligten sich der Regierende Bürgermeister, SA.-Gruppenführer Böhmcker, Senator Bernhard und weitere Behördenvertreter.

Das wesentliche Kennzeichen des neuen Triebwagens ist, daß er mit einem dreiachsigen krümmungsbeweglichen Laufgestell ausgerüstet wurde. Gegenüber den Wagen mit starrem Zweiachssystem bietet das neue Fahrzeug daher hinsichtlich seiner Fahreigenschaften ganz außerordentliche Vorteile. Das dreiachsige Lenkgestell — die einzelnen Achsen sind untereinander verbunden und beweglich — ermöglicht sowohl stoßfreies Durchfahren kleinster Gleiskrümmungen mit hoher Geschwindigkeit, als auch, infolge des weiten Radstandes, ein schlingerfreies Befahren gerader Strecken. Nahezu geräuschlos, leicht und ruhig, ohne Erschütterungen und mit ausgeglichenen Bewegungen gleitet der Wagen durch die Schienen. Neben einer Reihe hervorragender fahrtechnischer Eigenschaften des dreiachsigen Triebwagens wird durch seine Fahrgestellkonstruktion auch der Verschleiß an Schienen und Bandagen sowie der Stromverbrauch günstig beeinflußt.



Der neue Triebwagen der Bremer Straßenbahn auf dem Domshof. Aufnahmen: Schmidt (2)

Die Räder des neuen Wagens besitzen nicht, wie üblich, durchweg starre Radsterne. Vielmehr sind zwischen Radreifen und Radstern starke Gummiringe angeordnet, die sowohl in der senkrechten als auch in der waagerechten Richtung dämpfen und daher wesentlich zum geräuschlosen Lauf beitragen.

Sehr vorteilhaft ist auch der neue vielstufige Fahrschalter. Er verfügt über 27 Fahr- und 17 Bremsstufen gegenüber 11 Fahr- und 7 Bremsstufen bei den bisherigen Schaltungen. Auf diese Weise wird ein weiches, schnelles und ruckfreies Anfahren und Bremsen ermöglicht.

Bei der äußeren Formgebung und der Innenausstattung des Wagens ist größten Ansprüchen Rechnung getragen. So sind sämtliche Sitze gepolstert. Die Lüftung ist einmal durch schmale Schiebefenster möglich, dann aber wurde auch eine sogenannte Kiemenlüftung eingebaut. Durch vorn außen befindliche Klappen wird die Luft ins Wageninnere über einen Luftkanal gepreßt und hinten wieder abgesogen. Die Fenster sind sehr groß und tiefliegend, während die Anordnung der Stehplätze eine gute Uebersicht ermöglicht. Den Boden bedecken Gummimatten. Weitere Verbesserung sind der Doppelfliegt zum Hinterflur und eine optische geräuschlose Signaleinrichtung. Bisher wurden die Halte- und Abfahrtzeichen mit der Klingelschnur gegeben. Nunmehr kann jeder Schaffner, unabhängig vom anderen, aus seinem Anhänger ein Lichtsignal geben, das am Führerstand des Triebwagens und zur Kontrolle auch im Wageninneren aufleuchtet. Nur bei Gefahr wird noch die alte Zugglocke, die gleichzeitig Reservealage ist, gezogen.


Doppelt so breit als bisher üblich ist der Eingang


Bequeme und gepolsterte Sitze und dazu noch einen breiteren Gang

Während einer Probefahrt vom Domshof über den Sielwall zum Bahnhof und zurück zum Markt hatten alle Teilnehmer Gelegenheit, sich von der ausgezeichneten Bogenläufigkeit, den sonstigen technischen Verbesserungen und der modernen Einrichtung zu überzeugen. Die Baukosten betragen etwa 40 000 Mark. Ein ähnlicher moderner, mit allen technischen Neuerungen versehener Probe-Triebwagen wird zur Zeit in Düsseldorf erbaut. Man rechnet mit seiner Fertigstellung in etwa zwei Monaten.

Das Hilfswerk „Mutter und Kind" dient den bevölkerungs- und familienpolitischen Maßnahmen des nationalsozialistischen Staates.

Richtfest der Heeresbäckerei

Nach zünftigem Brauch wurde die Richtkrone auf ein neues, bedeutungsvolles Gebäude der Wehrmacht gesetzt

Das Heeresverpflegungshauptamt Bremen, über dessen Anlagen und Bedeutung die „Bremer Zeitung" schon früher einmal in Wort und Bild ausführlichst berichtet hat, wurde nunmehr um eine neue bedeutungsvolle Anlage erweitert. Es handelt sich um eine Heeresbäckerei des Standortes Bremen, die die Aufgabe erhalten wird, unsere Soldaten und später auch die Garnisonen Oldenburg, Delmenhorst, Verden und Nienburg mit dem mit Recht so beliebten Kommißbrot und den zu den „Eisernen Portionen" gehörenden Feldzwiebäcken zu versorgen. Der Bau, der auf dem Gelände des Heeresverpflegungshauptamtes Bremen an der Duckwitzstraße errichtet wird, ist in seiner Anlage so großzügig, daß er den großen Anforderungen, die an die Bäckerei gestellt werden, gewachsen sein wird. In den großen luftigen Hallen, zu denen eine ganze Anzahl von Nebengelassen gehört, sollen sieben Doppelbacköfen aufgestellt werden.


Die Richtkrone wird angebracht. Die Reichskriegsflagge kennzeichnet den Bau als einen der Wehrmacht. Aufnahme: Schmidt.

Gestern wurde nun, altem Handwerkerbrauch gemäß, das Richtfest begangen. Betriebsführer und Arbeiter der Bauunternehmen, ferner die Leiter und Mitarbeiter des Heeresverpflegungshauptamtes marschierten zunächst unter Aufführung einer Blaskapelle mit dem Richtkranz um das Gebäude, um seine Länge und Breite zu vermessen. Der Weg war so „anstrengend", daß sich Kranzträger und Musik an allen vier Ecken erst einmal „stärken" mußten . . . (Schade, daß das Haus nur vier Ecken hat!) Vom hohen Dachfirst aus hielt der Zimmermann dann seine schwungvolle Ansprache, in der zum Ausdruck gebracht wurde, daß alle, ob Meister, Geselle oder Lehrling freudig an diesem Werk mitgearbeitet haben.

Regierungsoberbauinspektor Tietje sprach dann namens des Bauherrn allen Schaffenden der Stirn und der Faust den Dank für die gutgelungene Arbeit aus. Am 15. Januar 1937 sei der erste Spatenstich zu diesem großen Bau ausgeführt worden. Daß das Gebäude heute schon gerichtet werden könne, sei der unermüdlichen Schaffensfreude aller an dem Bau Beteiligten zu verdanken. Diese Heeresbäckerei verkörpere sinnbildliche erneut, daß Arbeiter, Bauern und Soldaten zusammengehören. Was Arbeiter und Bauern schaffen, das werde durch den Soldaten geschützt. Was der Bauer säe und ernte im Schutze der Waffen, das werde in diesem Betriebe zur Verpflegung der Soldaten verarbeitet.

Auf dem anschließenden Richtschmaus, der in einer Halle des Neubaus gehalten wurde, sprach noch Stabszahlmeister Borchers, der Vorsteher des Heeresverpflegungshauptamtes, seinen Dank aus für die geleistete Arbeit. Schon am 1. Oktober könne die Heeresbäckerei in Betrieb genommen werden. Dann werde dieses Heeresunternehmen sicherlich das Ziel vieler Fachleute und Leiter auswärtiger Dienststellen sein, denn diese Heeresbäckerei werde vorbildlich eingerichtet werden und ein Muster für ähnliche Anlagen sein. Bauunternehmer Schibli sprach dann für die Bau- und Betonarbeiter, die an dieser Feier nicht teilnehmen konnten, da sie schon wieder auf einem anderen Bau beschäftigt sind.

Größte Schwierigkeiten hätten vor allem die Arbeiter, die die Gründungsarbeiten vorgenommen haben, nicht von der Weiterarbeit abgehalten. Das verdiene laute Anerkennung!

Weiter dankte der Redner dem Baurat Schander, ohne den der Bau wohl kaum so schön entstanden wäre, und weiter dem Leiter der örtlichen Bauleitung des Heeresbauamtes Grabau für die ausgezeichnete Zusammenarbeit. Im Verlaufe der Feier, bei der es recht bald fröhlich herging, überreichte Bauunternehmer Schibli dem Heeresverpflegungshauptamt ein prachtvolles Führerbild als Geschenk, das von Stabszahlmeister Borchers mit herzlichem Dank entgegengenommen wurde.

6000 Kilometer Streckenlänge der deutschen Straßenbahnen

Aus dem Statistischen Jahrbuch Deutscher Gemeinden ergibt sich, daß es in Deutschland 168 Straßenbahnbetriebe gibt. Mit Ausnahme zweier Inselbahnen auf Langeoog und Spiekeroog, die noch Pferdebetrieb haben, werden alle Bahnen elektrisch betrieben. Die meisten sind städtische Regiebetriebe oder gemischtwirtschaftliche Unternehmungen, nur 24 Privatbetriebe. Die Gesamtstreckenlänge aller deutschen Straßenbahnen beträgt 6135 Kilometer, die gesamte Gleislänge 10 900 Kilometer. Es gibt in Deutschland 1038 Straßenbahnlinien, deren jede durchschnittlich neun Kilometer lang ist. Sie verfügen über fast 14 000 Triebwagen und 12 000 Beiwagen und beschäftigen 95 000 Personen. Im Betriebsjahr 1935 wurden 841 Millionen Wagenkilometer gefahren und 2890 Millionen Personen befördert. Jeder Fahrgast fuhr durchschnittlich 4,1 Kilometer. Die Streckenlänge der Berliner Straßenbahn macht mit 572 Kilometer annähernd ein Zehntel der Streckenlänge aller Straßenbahnen aus. Auch mit 551 Millionen beförderten Personen steht Berlin an der Spitze. In weitem Abstand folgen dann München und Hamburg mit 136 und 135 Mill.

Gut rasiert — DRP 609166
ROTBART MOND-EXTRA
gut gelaunt!
Unser neuer vervollkommneter Rasierapparat in allen Preislagen
SCHUTZMARKE

„Du mein Deutschland"

Freikorpsführer, Dichter und Wissenschaftler / Zum 60. Geburtstag Bogislav v. Selchows

Daß Bogislav Freiherr v. Selchow am 4. Juli 1937 60 Jahre alt wird, dürfte allen denen unsagbar erscheinen, die diesen straffen, jugendlichen Feuerkopf kennen. Wie in allen Adern seiner Herzgeiten, wie auch in jedem seiner Romane und wissenschaftlichen Arbeiten strömt Herzblut auf, warmes deutsches Herzblut. Sein Werk, aus starkem Erleben emporgewachsen, ist Zeugnis einer außerordentlichen gestiegen Kraft. Der Krieg hat der Autorin, die er neuschöpferisch erfaßt und deutet, reicht von Urzeiten bis auf den jüngsten Tag und die Leiter der Empfindungen von der zartesten bis zur eisenharten, männertrotzenden. Ueberall leuchtet die tiefe Liebe zu Volk und Vaterland auf, und immer wieder klingt der Wille zur Tat auf:

„Wollen uns selbst zur Tat bekennen.
Trotzig und ungebeugt,
Daß unsre Söhne einst sagen können:
Uns haben Männer gezeugt!"

Selchow macht es offenbar: das wahrhaft Kosmische, das aus seinem Werk strömt, hat nicht das Deutsche aufgelogen, sondern das Urdeutsche bleibt und steht immer als unvergängliche Kernsubstanz da.

Bogislav Freiherr v. Selchow würde nicht in vielen Formen und Gestalten leben und aus diesen dichten und schaffen können, wäre er nicht der Mitfühlende mit allem Geschaffenen und Geschehen, und hätte er nicht als Mitgift seiner starken Natur ein Erleben, das nur wenigen beschieden ist. Als Offizier der alten Vorkriegsmarine hat er alle Gewässer der Welt durchkreuzt, vieler Herren Länder gesehen und das Geschaute in sich verarbeitet und gemeinander abgewogen. Was er mit heimbrachte, war starke frohe Bejahung: „Du mein Deutschland!" Im Weltkrieg stand er stets hart am Feind, auf See und auf Land an verantwortungsvollen Posten. Als ihn die feindliche Kugel traf, zog ihn sein Glauben an den Sieg immer wieder hinaus an die Front, bis die Revolte und der Zusammenbruch kam. Selchow nahm als Fregattenkapitän den Abschied. Ohne zu zaudern, warf er sich mutig in neue Arbeit. Schaffensfroh bezog er die Universität Marburg, stieß der Kommandobrücke die Kollegbank. Und auch sie verließ er als Sieger.

Wer ihn sah, den untersetzten Mann mit dem leicht ergrauten Haar, den markanten Zügen, mit den stahlharten Augen, dem elastischen Gang, der ahnte eine Persönlichkeit. Wer mit ihm, diesem Urgeklärten, in sich abgeschlossenen Charakter, in Berührung kam, wer ihn erlebte, froh und jung mit der Jugend, stets bemüht mit dem einzelnen, besorgt um die Gesamtheit, manche Lanze brechend für die ganze Studentenschaft, ohne Rücksicht auf äußere Opfer, der wußte es: eine überragende Persönlichkeit. Und war er in friedlicher Arbeit oder gar in Stunden der Gefahr, als es galt, den bolschewistischen Aufruhr im Innern niederzuwerfen, in seinem Freikorps marschierte, der wird dieses Vorbild an Pflichterfüllung, Tatkraft und Willensstärke nie mehr vergessen können. Männer wie er gaben und geben Mut zu neuem Glauben an den unversiegenden deutschen Lebensquell.

Bogislav v. Selchow ist als Dichter, Wissenschaftler und Mensch eine durch Leben und Kampf gestiegte Führerpersönlichkeit, die im tätigen Zusammenwirken aller Kräfte aufbauend neue Erkenntnisse sucht. Sein Werk verdient, in allen deutschen Herzen Widerhall zu finden, und wir hoffen, daß seine Schöpferkraft uns und der Nachwelt noch viel Wesentliches schenken wird.

Dr. Fritz Michel

Motette im Dom

Die letzte (128.) Motette vor Beginn der Domchorferien mündete in der Wahl der Vorträge wieder in das Werk Johann Sebastian Bachs, mit dem das nun abgelaufene Motettenjahr auch begonnen hatte. Richard Liesche spielte die Toccata und Fuge F-dur, der Domchor sang die gewaltige doppelchörige Motette „Singet dem Herrn ein neues Lied". Man braucht nicht erst hervorzukehren, daß durch beide Darbietungen der Motettenreihe ein in jeder Beziehung krönender Abschluß gegeben wurde; die in prächtig barockem Schwung zu einer zuversichtlich-freudigen Stimmung sich erhebende, aus der reich strömenden Phantasie des jüngeren Bach geborene Orgelmusik, das an die Grenzen klingenden menschlichen Gefühlsausdruckes reichende Chorwerk, dessen Rhythmen und Harmonien den Hörer wie eine stürmende Welle jubelnder Gottfreunde überfluten und durch die Kraft ihrer Offenbarung fast den Mittler vergessen lassen, der sie uns schauen läßt. Diese Motette erhält unter der genial formenden Hand Lieschen ganz klare, große Linien, die wiederum nur ein Chor von der über die stimmtechnische Beherrschung hinausgewachsenen geistigen Miterlebensfähigkeit nachzeichnen kann, wie sie der Bremer Domchor gerade bei diesem Werk erkennen läßt. Strengste Chordisziplin scheidet hier sechzehn Stimmen voneinander, läßt sie in scharfer rhythmischer Prägung ihren Lauf nehmen, ohne Stockung und Schwanken, von edelster Farbe und unverrückbarer Reinheit bis zum letzten, aus voller Brust betätigenden Baßeinsatz durch aus diesem Meer der Klänge hebt Liesche den Geist des Meisters Bach ans Licht, mit der gleichen ausgefeilten, unpathetischen und von ehrlichster Hingabe an das Werk beseelten Interpretationskunst, die auch sein Orgelspiel zu einem erlesenen Hörerlebnis werden läßt.

Von der Arbeit des Bremer Domchores und seines Meisters zeugt die Zusammenstellung der Vorträge, die den Hören der Motette vom 9. Juli 1936 bis 1. Juli 1937 geboten wurden. Das Werk Johann Sebastian Bachs steht rein zahlenmäßig an der Spitze, wie nicht anders an dieser Stelle erwartet, die sich als Bach-Pflegestätte über die Grenzen des Reiches hinaus einen wohlbegründeten Ruf erworben hat. Schütz, Buxtehude, und Händel waren weiter neben vielen anderen bedeutenden Meistern des 16. und 17. Jahrhunderts des öfteren zu hören. Brahms und Reger sind als Spitzengruppe der Meister der letzten Vergangenheit am häufigsten vertreten, und das Kirchenmusikschaffen der Gegenwart wird durch Namen wie Joh. Nepomuk David, Kurt Thomas neben vielen anderen belegt. Angesichts der umfangreichen, von beispielgebender Pflege des überlieferten und Förderung des neuen Musikgutes zeugenden Werkreihe, in der auch dem Volkslied ein breiter Raum gewährt wurde, erkennt man die wirklich durch die Tat bewiesene Leistung, aber auch die Erfüllung eines hohen Kulturauftrages, den die Mittler der Musik am Bremer Dom in der unerschöpfliche schaffende Gemeinschaft im Dienste des Bremer Musiklebens auf sich genommen haben.

Die Motetten beginnen am 26. August wieder. In der Zwischenzeit werden die zur gewohnten Zeit angesetzten Orgelstunden den Hörerkreis der Motette erfreuen.

Anni Arnarius

Göttinger Händel-Festspiele 1937

Ausklang und Rückblick

Den Abschluß der diesjährigen Göttinger Händel-Festspiele bildete ein stimmungsreicher Serenaden-Abend auf dem Hainberg. Die Vortragsfolge war auf einen heiter-beschwingten Grundton gestimmt und bescherte in ihrem ersten Teil das anmutig-zierliche Nocturno Nr. 1 in C von Joseph Haydn, eine klangvolle, bieder-fröhliche Serenade in C mit dem Nachtwächter-Baß von Heinrich J. Fr. Biber sowie L. van Beethovens „Acht Menuette und deutsche Tänze". Fritz Lehmann ließ den einzelnen Werken mit dem Orchester der Göttinger Händel-Festspiele klangsaubere, wohlabgetönte Wiedergaben angedeihen. Ihnen wußte die stattliche Besucherschaft mit starkem Beifall wohlberechtigten Dank zu spenden. Den zweiten Teil des Abends auf der stimmungsreichen Waldbühne oberhalb der niedersächsischen Landesuniversität füllte die Wiederholung des Tanzspiels „Die Hochzeit im Walde" von Marta Wiesen nach der romantisch-heiteren „Sommernachtstraum-Musik" von Rudolf Wagner-Régeny. Das Werk ist anläßlich seiner vor wenigen Tagen an der gleichen Stelle erfolgten Uraufführung bereits gewürdigt.

Faßt man das Ergebnis der Göttinger Händel-Festspiele 1937 kurz zusammen, so ist zu sagen, daß sie, was die beträchtlichen orchestralen Anforderungen anbetrifft, künstlerisch den Stempel größerer Vollkommenheit der einzelnen Aufführungen trugen und auch rein äußerlich größere Bedeutung hatten, als die Festspiele der Vorjahre. Das war einmal dem wesentlich erweiterten künstlerischen Apparat zu danken, den die Göttinger Händelgesellschaft aufgeboten hatte, und zum anderen darin begründet, daß die diesjährigen Festspiele zeitlich mit den Universitätsfeierlichkeiten zusammenfielen, deren in- und ausländische Festgäste der glanzvollen Aufführung der glücklich und erfolgreich zu neuem Leben erweckten Händel-Oper „Scipio" sowie den Serenaden-Abenden beiwohnten. Einer der wesentlichen Erfolgsträger des Festes — das sei noch besonders hervorgehoben — war das hervorragende Orchester, das aus Mitgliedern des Berliner Frauen-Kammerorchesters sowie der Opernhäuser Berlin, Hannover und Nürnberg gebildet war und sich durch ausgezeichnet edles, klangkultiviertes Musizieren in all seinen Gruppen auszeichnete und auch vorteilhaft bei den ihm über die Händel-Festspiele hinaus gestellten, nicht unerheblichen Aufgaben der Uraufführungen der Kantaten von Werner Egk und Wolfgang Fortner vorteilhaft bewährte.

Neue Göttinger Universitätsgeschichte

Gerade recht zum Göttinger Universitätsjubiläum erschien das von dem Göttinger Bibliothekar Dr. Götz von Selle verfaßte repräsentative Geschichtswerk „Die Georg-August-Universität zu Göttingen", das einem dringenden Mangel insofern abhilft, als es bisher außer Witters die ersten Jahrzehnte behandelnder Gelehrtengeschichte keine entwicklungsgeschichtliche, ernsthaft wissenschaftliche Darstellung vom Werden und dem Grundcharakter der niedersächsischen Landesuniversität gab. In dem annähernd 400 Seiten umfassenden Werk, das der Verfasser im Auftrag des Rektors der Göttinger Universität in mehr als dreijähriger Arbeit erschaffen hat, erhebt das geistige Bild und das charakteristische Bildungsmerkmal der Georg-August-Universität. Das Geschichtswerk ist als beachtenswerte und allgemein interessierende Jubiläumsgabe anzusprechen, wendet es sich doch in seiner klar verständlichen Betrachtungsweise nicht allein an den Gelehrten.

Im „Vorspiel" werden die bei der Universitätsgründung maßgebenden Gesichtspunkte, wie der Loslösung von pedantischer Gelehrsamkeit und weltabgewandter Wissenschaft dargelegt und die kennzeichnende Grundhaltung „Kampf dem gelehrten Zunftwesen, Kampf dem Spezialismus" herausgearbeitet. In vier Hauptkapiteln werden alsdann die Erziehungs- und Bildungsideale, Unterrichtsmethodik, wissenschaftliche Arbeitsziele und Forschungsergebnisse dargelegt. Namen großer Göttinger klingen auf, kurzum, der Leser erhält ein Gesamtbild von der geistigen Struktur der Göttinger Universität. Es hat langwieriger Vorarbeit und umfangreichen Quellenstudiums bedurft, ehe die uns heutigen wesentlich erscheinenden Hauptmerkmale herart geballt, wie das hier geschehen ist, aufgezeichnet werden konnten.

Hanns Meseke

Unser tägliches Kochbuch

Sonnabend:

Ragout von Fleischresten mit Kartoffelbrei überbacken, Kopfsalat und Gurkensalat.

Bratenreste und Gemüsegurke schneidet man in Würfel, macht eine braune Mehlschwitze, gibt etwas saure Milch und Bratenbrunkenreste daran, schmeckt sie gut ab und gibt Fleisch- und Gurkenwürfel hinein. Man füllt dieses Ragout in eine Auflaufform, gibt einen festen Kartoffelbraten darüber, gibt Butterflöckchen und Zucker darauf und backt den Auflauf ½ Stunde. Kopfsalat und Gurkensalat werden vermischt, mit gehackten Zwiebeln Schnittlauch, Dill und Borretsch abgeschmeckt.

Sonntag:

Jägerrollen, Blumenkohl, Kartoffeln, Vanillespeise mit Erdbeeren.

Rindfleischscheiben werden geklopft, dünn mit Senf bestrichen, Speck- und Zwiebelwürfel und ein wenig Stoßbrot darüber gestreut und Streifen von Gewürzgurke darauflegelegt. Dann rollt man die Rollen zusammen, umwickelt sie, bräunt sie im Schmorfopf an, gibt Mehl darüber, läßt es auch etwas bräunen, füllt heißes Wasser auf und läßt die Rollen im zugedeckten Topf weichschmoren. Der Blumenkohl wird gedämpft und mit einer dicken weißen Tunke übergossen.

Vanillespeise:

1 Liter Milch, 80 Gramm Zucker, 1 Vanillezucker, 40 Gramm Kartoffelstärke, 2 Eigelb und 6 Blatt weiße Gelatine werden kalt miteinander vermischt und im Wasserbad bis zum Steifwerden geschlagen. Dann mischt man den Eierschnee unter und läßt die Speise erkalten und gibt sie mit kalten eingezuckerten Erdbeeren.

Abt. Volkswirtschaft-Hauswirtschaft im Deutschen Frauenwerk

Mit „Kraft durch Freude" ins schöne Schwabenland!

„Kennst du das Land in deutschen Gauen, das schönste dort am Neckarstrand?" klingt und sagt es aus dem alten schwäbischen Volkslied. Die oft gepriesene Behaglichkeit, die gerade dem Schwabenland eigen ist, muß man selbst erleben und erproben. Dabei lernt man einen tief in der Heimat wurzelnden Volksstamm kennen, und man wird sich gar bald befreunden mit der biederen, kräftigen und herzlichen Art des schwäbischen Volkslebens.

Das Deutsche Volksbildungswerk" in der NSG. „Kraft durch Freude" will allen Volksgenossen die Möglichkeit geben, das schöne Schwabenland kennenzulernen. Es veranstaltet daher am Dienstag, dem 6. Juni 1937, 20.30 Uhr, im Filmsaal des Wilhelm-Decker-Hauses (Eingang auf dem Kamp) einen Lichtbildervortrag über das Schwabenland.

Es will damit einen Begriff vermitteln von den verschiedenen Landschaftsgebieten, die sich hier zusammendrängen, von der jahrtausendalten Kultur ausgeprägter Eigenart, von der Fülle prächtiger Städtebilder, Bauten, Burgen und Ruinen. Niemand, der sich das Schwabenland als Urlaubsziel gesetzt hat, oder späterhin einmal die Absicht hat, seine Urlaubstage dort zu verbringen, sollte verfäumen, zu diesem Vortrage zu kommen. Auch allen den unzähligen Volksgenossen, die bereits das herrliche Schwabenland kennen, wird der Vortrag mit den besten Bildern manche schöne Erinnerung wieder wachrufen, und für jeden wieder ein großes Erlebnis werden.

Starke Gewichtszunahmen bei Arbeitsdienstmännern

Im Reichsarbeitsdienst wird der körperlichen Entwicklung der Dienstpflichtigen besonderes Augenmerk gewidmet. Aerztliche Ueberwachung sorgt dafür, daß jede Schädigung besonders durch Uebersteigerung der Anfangsleistung, vermieden wird. Da sich die Arbeitsdienstpflichtigen aus den verschiedensten Berufen in Stadt und Land zusammenfinden, ist es natürlich, daß dem einen die Dienstzeit wie eine Erholung vorkommt, während dem anderen die ungewohnte körperliche Arbeit zuerst recht schwerfällt. Auch hinsichtlich der Ernährung ist für die Jugend im Reichsarbeitsdienst bestens gesorgt. Wie gut im Endergebnis die körperliche Betätigung den jungen Menschen im Reichsarbeitsdienst bekommt, zeigt sich in den bedeutenden Gewichtszunahmen, mit denen die Dienstpflichtigen die Lager verlassen. Der Arbeitsmann" teilt aus einer Auswertung der Wiegelisten der Arbeitsgaue mit, daß Gewichtszunahmen bei 83,4 % der Dienstpflichtigen zu verzeichnen sind. Gleichgeblieben ist das Körpergewicht bei 6,8 %, während ein Gewichtsverlust bei 9,8 % der regelmäßig unterkuchten Dienstpflichtigen eintrat. Ein Arbeitsgau konnte innerhalb eines Diensthalbjahres 78 Arbeitsmänner feststellen, die sogar zwischen 10 und 20 kg an Gewicht zugenommen hatten.

Jubiläen bei der Deschimag. Max Weber, Ritterhuserstr. 39, Clemens Muschter, Leerer Straße 80 und Otto Patze, Glückburgerstr. 26, können am heutigen Tage auf eine 25jährige Tätigkeit, Wilhelm Schulze, Liegnitzstraße 33, kann am heutigen Tage auf eine 40jährige Tätigkeit bei der Deschimag, Werk A. G. „Weser", zurückblicken.

25jährige Tätigkeit. Rudi Lange, Waller Heerstraße 28, war am 1. Juli 25 Jahre als Buchhalter bei der „Greka" tätig.

Sachen zum Lachen



„Jetzt habe ich eine volle Stunde auf dich gewartet!"

„Aber Walter, ich sagte dir doch gleich, daß ich wahrscheinlich fünf Minuten zu spät kommen würde!"

Streiflichter aus dem Gerichtssaal

Ein gefährlicher Verbrecher unschädlich gemacht — Umfangreiche Schwarzschlachtungen

Bis zu seinem 20. Lebensjahr hat sich der jetzt 31jährige Gustav Schw. durchaus normal und gut entwickelt. In den dann folgenden Jahren setzte eine ganze Serie von Straftaten ein, die bis zu seiner kürzlich erfolgten Verhaftung andauerte. Von den letzten elf Jahren hat er nicht weniger als acht Jahre hinter Gefängnismauern zugebracht und stets wurde er gleich nach Verbüßung der letzten Strafe rückfällig. Nur ein Jahr lang hat er sich straffrei gehalten Schw. wohnte damals bei einer Hauswirtin, die sich seiner recht mütterlich annahm, ihn täglich von seiner Arbeit abholte und sich den Wochenlohn aushändigen ließ, um diesen zweckentsprechend auf der Sparkasse anzulegen. Die „Spezialität" des Schw. besteht darin, Fahrräder zu stehlen. Bekannte unter Zurücklassung des gestohlenen Rades um ein Darlehen anzupumpen und dann beim Wechseln eines größeren Geldscheines zu verschwinden. Nach seiner letzten Strafverbüßung wohnte er zunächst bei seiner Schwester, die ihn nach besten Kräften zu einem geordneten Lebensmandel anhielt. Tatsächlich schlug er sich auch verhältnismäßig gut durch, doch eines Tages kam es wieder über ihn. An dem betreffenden Abend besuchte er eine Vergnügungsstätte und trank anscheinend mehrere Glas Bier. Je mehr er sich dem Alkohol hingab, desto schneller glitt er wieder hergab. In den dann folgenden vierzehn Tagen, in denen er ununterbrochen im Rauschzustand lebte, beging er zahlreiche Straftaten. Zunächst entwendete er aus einem Gemeinschaftsraum der Lederfabrik eines Gefolgschaftsmitgliedes Schuhe, schaffte sich mittels einer Eisenstange durch Zerstören eines Schlosses Zutritt zu der Werkstatt eines Dekorateurs und entwendete verschiedene Materialien, erschlich sich eine Geldsumme von 25 Mark und beging noch eine Anzahl weiterer Straftaten, die zwar nicht allzu umfangreich sind, aber doch für den verbrecherische Energie dieses Mannes bezeichnend sind. Eines Tages griff die Polizei zu und steckte ihn in Untersuchungshaft.

In der gestrigen Verhandlung vor der Großen Strafkammer führte der als Sachverständige vernommene Gerichtsarzt u. a. aus, daß der Angeklagte trotz seiner Störungen aufnahmefähig sind, bis zu seinem 20. Lebensjahr durchaus durchschnittlich entwickelt habe. Seine verbrecherische Veranlagung entstammt wahrscheinlich allein der Umwelt. Hervorgehoben werden muß jedoch die Feststellung, daß der Alkoholismus des Angeklagten mit der Begehung der Straftaten in einem kausalen Zusammenhang steht, wenn Schw. auch nicht als ausgesprochener Trinker bezeichnet werden könne. Der Sachverständige kam zu dem Ergebnis, daß bei dem Angeklagten eine moralische Schwäche vorliege und billige ihm den Schutz des § 51, 2 zu. — Das Urteil lautete auf eine Zuchthausstrafe von drei Jahren sechs Monaten, auf eine Geldstrafe von 100 Mark, Aberkennung der bürgerlichen Ehrenrechte auf die Dauer von fünf Jahren und Anordnung der Sicherungsverwahrung.

*

Wegen Vergehens gegen das Lebensmittelgesetz und Schlachtsteuergesetz sowie gegen gemeinsamer Steuerhinterziehung hatten sich drei Angeklagte zu verantworten, die in den Monaten von Dezember 1935 bis August 1936 zahlreiche Geheimschlachtungen ausgeführt hzw. Beihilfe geleistet hatten. Der Angeklagte K., ein früherer Schlachter auf dem Bremer Viehhof, hatte im Laufe der Zeit nicht weniger als 146 Schweine und 8 Rinder geschlachtet, ohne davon die behördlichen Stellen in Kenntnis zu setzen. Zu diesem Zweck begab er sich zu dem Angeklagten J., einem Bauer, dessen Gehöft in bezirklicher Entfernung von der nächsten Ortschaft abgelegen war, der seinen Hühnerstall für die Schlachtungen zur Verfügung stellte. Der Angeklagte Y. hatte sich zweimal an diesen Schwarzschlachtungen beteiligt und gleichfalls 46 Schweine auf eigene Rechnung geschlachtet. Dadurch hatten sie gegen die Kontingentierungsbestimmungen und gegen die Bestimmungen des Schlachtgesetzes den Ortsamt abzustreiten, doch konnte er einwandfrei überführt werden. Da die Angeklagten bereits vorbestraft sind, mußte sie nach Lage der Dinge erhebliche Strafe treffen. — Das Urteil gegen K. lautete auf eine Gefängnisstrafe von sieben Monaten und eine Geldstrafe von 6000 Mark, gegen Y. auf eine Gefängnisstrafe von sieben Monaten und 2800 Mark und gegen J. auf eine Gefängnisstrafe von sieben Monaten und 8000 Mark. Die Schutz- bzw. Untersuchungshaft konnte angerechnet werden. [§

Zwischen Saumstein und Trecker

Kleine Unfall-Chronik — Kraftradfahrer schwerverletzt aufgefunden

In den letzten Tagen hat sich wieder eine ganze Reihe von Unfällen zugetragen, so daß diese Woche gegenüber der vergangenen recht schlecht abschneiden wird. Am 1. Juli wurde auf der Ritbremerstraße ein nach links in die Daubenstraße abbiegender Radfahrer von einem Personenkraftwagen angefahren. Der Führer des Kraftwagens, der vor allem auf den zweifelhaften Linksverkehr achtgab, hatte sich nicht so sehr auf mehrere andere mit ihm in gleicher Richtung fahrende Radfahrer gekehrt hatte, überhaupt scheinend das Richtungsschieben des Mannes vor ihm und fuhr ihn an. Der Radfahrer stürzte und erlitt Verletzungen am linken Bein. Außerdem wurde seine Kleidung beschädigt.

Auf dem Rückweg des Osterdeichs ereignete sich in den frühen Morgenstunden des 1. Juli wieder ein Verkehrsunfall. Als ein Radfahrer einen anderen überholen wollte, wurde er von einem Dritten, der dicht hinter ihm fuhr und ergeblich zum Halten gekommenden Radfahrer ausweichen mußte, angefahren. Beide stürzten und der Angefahrene erlitt Verletzungen an den Armen und an der linken Hand. Dem Radfahrer wurde das Fahrrad schwer beschädigt. Auf dem großen Derfehr, der zu gewissen Zeiten auf dem Radfahrweg des Osterdeichs herrscht, ist besondere Achtsamkeit geboten.

Einen etwas ungewöhnlichen Unfall hatte ein Radfahrer am 29. Juni gegen 16.30 Uhr auf der Martastraße, Ecke Kielstraße. Er geriet beim Ueberholen einer soeben anfahrenden Straßenbahn auf das linke Schienenpaar, auf dem soeben ein Straßenbahnzug entgegenkam. Da er angeblich wegen eines dicht Straßenbahnzug überholenden Kraftwagens nicht nach links von den Schienen herunter konnte, geriet er zwischen die beiden Straßenbahnzüge. Dabei wurde er von dem einen Triebwagen, so daß sein Fahrrad beschädigt wurde. Er selbst erlitt zum Glück nur eine leichte Quetschung des linken Daumens.

In der Kunoldstraße wurde am 29. Juni gegen 15.45 Uhr ein Radfahrer, der vor dem Linksabbiegen in die St. Jürgenstraße verhielt, um nach einen nach rechts in die gleiche Straße einbiegenden Lieferwagen vorbeizulassen, von einem Personenkraftwagen zu Fall gebracht. Er erlitt Verletzungen am rechten Knie und linken Arm. Außerdem wurde seine Kleidung beschädigt.

Zwei Kraftfahrzeuge stießen am 30. Juni gegen 20.50 Uhr auf der Kreuzung Gustav-Deetjen-Allee/Schlachthofstraße zusammen. Ein Personenkraftwagen, der in Richtung Parkhaus fuhr, wurde von einem von links auf der Schachthofstraße kommenden Lieferwagen angefahren. Der Führer des Lieferwagens hatte angeblich geglaubt, noch an dem anderen Kraftwagen vorbeikommen. Er erlitt Verletzungen im Gesicht und am Arm, sein Mitfahrer am rechten Oberschenkel. Die Kraftfahrzeuge wurden recht erheblich beschädigt.

Ein sehr bedauerliches Verkehrsunglück ereignete sich in der Nacht zum 1. Juli am Osterdeich. Gegen 0.15 Uhr fand ein Kraftfahrer, der mit seinem Personenkraftwagen in Richtung Horkesch fuhr, einen Mann schwerverletzt auf der Mittelbahn der Straßenbahn liegend auf. Da nur ein soeben vorbeigekommener Treckerzug mit dem Verkehrsunfall in Zusammenhang stehen konnte, fuhr der Kraftfahrer diesem nach und holte ihn zur Unfallstelle zurück. Anscheinend war der Verunglückte mit seinem Kraftrad beim Einbiegen aus der Draksenburger Straße in den Osterdeich zwischen den Anhänger des Treckerzuges und den Baumstein geraten und dabei von der rechten hinteren eisernen Klinge des mit Holz beladenen Anhängers erfaßt und 16 Meter mitgeschleift worden. Das Kraftrad scheint noch einige Meter weiter mitgeschleift zu sein. Der Kraftfahrer, der eine Wunde an der Backe und anscheinend einen Beckenbruch erlitten hatte, wurde in das Krankenhaus gebracht.

Eine für alle Verkehrsteilnehmer nicht ungefährliche Stelle ist die Kreuzung Osterdeich/Altenwall, da hier der Radfahrweg zu Ende ist und die in Richtung Tiefer fahrenden Radfahrer auf die rechte Straßenseite übergehen müssen. Auch am 1. Juli gegen 17 Uhr wurde ein Radfahrer beim Verlassen des Radfahrweges, nachdem er angeblich Zeichen gegeben hatte und sich nach einer überholenden Fahrzeugen umgesehen hatte, von einem entgegenkommenden Radfahrer, der soeben den Straßenbahnzug überholt hatte und sich nach einer überholenden Fahrzeugen umgesehen hatte, von einem entgegenkommenden Radfahrer angefahren und zu Fall gebracht. Er trug Verletzungen im Gesicht davon, zudem wurden beide Fahrzeuge beschädigt.

In der Bunterkerfelnweg fuhr ein Lieferwagen, der aus der Schmidtstraße in den Buntentorsteinweg einbog, einem Personenkraftwagen, der noch rasch durch Linksabbiegen vorbeifahren wollte, in die Flanke. Der Führer des Personenkraftwagens hatte angeblich den einbiegenden Lieferwagen zu spät gesehen, da vor ihm an der rechten Straßenseite ein anderes Kraftfahrzeug aufgestellt war und ihm die Sicht etwas behinderte. Der Lieferwagen wurde schwer beschädigt, so daß er abgeschleppt werden mußte. Ein neben dem Führer des Lieferwagens sitzender Schüler erlitt Stirnwunden durch Glassplitter, so daß er dem Krankenhaus zugeführt wurde.

Nicht bei offenen Fenstern musizieren

Die Polizeidirektion teilt mit:

Die laute und belästigende Spielen von Grammophonen, Rundfunkempfängern, Radio-Lautsprechern und ähnlichen Apparaten sowie das anhaltende Musizieren in Räumen bei offenen Fenstern oder ins Freie führenden Türen, auf der Straße oder an Orten, an denen die öffentliche Ordnung, insbesondere die Ruhe des Publikums gestört werden kann, ist verboten. Das Verbot gilt auch für das Landgebiet. Es gibt leider immer noch rücksichtslose Menschen, die besonders ihre Radio-Lautsprecher bei offenen Fenstern in Tätigkeit haben, ohne zu berücksichtigen, wie sehr sie ihre Nachbarn, aber auch sonstigen Mitmenschen, die Erholung auf Balkonen und in ihren Gärten suchen, damit belästigen. Sie sind vielfach der Ansicht, daß das am Tage gestattet ist. Wer sich also belästigt fühlt, mache Anzeige bei der nächsten Polizeiwache, damit Beitrafung erfolgen kann.

Keine Fahrzeuge vor Ausfahrten aus Feuerwehrwachen

Die Polizeidirektion teilt mit:

Immer wieder stellen Fahrzeugführer ihre Fahrzeuge vor den Ausfahrten der Feuerwehrwachen auf und verlassen dann ihre Fahrzeuge. Handelt es sich um Fuhrwerke oder Handwagen, so ist immerhin ihre Entfernung noch möglich. Bei Kraftfahrzeugen ist das aber mit bedeutenden Schwierigkeiten und Zeitverlust verbunden. Dadurch werden unter Umständen das rechtzeitige Eintreffen der Feuerwehr an Brandstellen verhindert. Wer also sein Fahrzeug aufstellt, überzeuge sich, ob er vor einer Ausfahrt, noch dazu von Feuerwehrgebäuden parkt, denn das ist nach der Reichsstraßen-Verkehrsordnung verboten. Verschärfte Strafen treten ein, wenn Feuerwehrfahrzeuge beim Ausfahren durch aufgestellte Fahrzeuge behindert werden.

Wem gehören die Fahrräder? Herrenfahrrad Marke Dürkopp mit Rücktrittgen, Herrenfahrrad Marke Stöwer, älteres hohes Rad, stark überlackiert, mit großem Gepäckhalter. Das Türkenfahrrad ist im April und das Stöwerrad im Juni entwendet. Als Tatorte kommen in Frage: Postamt 6, Bahnhof, Domshelfe und Bei Sankt. Die Eigentümer wollen sich im Polizeihaus, Zimmer 408, melden.

Wie ist Ihre Fahrradnummer?

Erschwerte Nachforschung nach gestohlenen Rädern

Trotz wiederholten Hinweises in den Tageszeitungen häufen sich in letzter Zeit erneut die Fälle, daß die Bestohlenen keine Auskunft geben können über Fabrik-Marke und -Nummer, sowie sonstige besonderen Merkmale ihres gestohlenen Fahrrades. Nachforschungen nach gestohlenen Fahrrädern versprechen nur dann Erfolg, wenn der Bestohlene eine einwandfreie Beschreibung seines Fahrrades geben kann. Den Besitzern von Fahrrädern wird daher nochmals dringend empfohlen, sich über Fabrikmarke usw. ihres Fahrrades Aufzeichnungen zu machen.

Bei dieser Gelegenheit erscheint es angebracht, nochmals darauf hinzuweisen, daß bei dem Ankauf gebrauchter Fahrräder besondere Vorsicht geboten ist. Jeder Käufer muß sich davon überzeugen, daß der Verkäufer rechtmäßiger Besitzer und zum Verkauf des Rades berechtigt ist.

Einheitliches Haushaltsrecht

Wie der „Gemeindetag" mitteilt, sind die Arbeiten an der Durchführungsverordnung über die Aufstellung und Ausführung des Haushaltsplanes soweit fortgeschritten, daß mit dem Inkrafttreten der Verordnung für das Rechnungsjahr 1938 gerechnet werden kann. Gleichzeitig werden dann die bisherigen landesrechtlichen Regelungen außer Kraft treten. Mit der Verordnung wird auch ein Muster für den Haushaltsplan erscheinen, das für 1938 bereits zu verwenden ist. Ebenso wird an einer Vereinheitlichung und Ausgestaltung des Kassen- und Rechnungswesens sowie des Rechnungsprüfungswesens der Gemeinden gearbeitet.

Landbudeneinbrecher festgenommen. Festgenommen wurde ein 32jähriger Arbeiter der sich hier seit einiger Zeit wohnungslos umhergetrieben hat. Der Mann konnte mehrerer Landbudeneinbrüche und auch eines Hühnerdiebstahls überführt werden. Anzunehmen ist, daß er noch für andere Straftaten als Täter in Frage kommt. Er wurde dem Gericht zugeführt.

NSDAP.-Gauleitungen sind staatsgleiche Behörden

Das Reichsgericht hat durch grundsätzliche Entscheidung 1 D 1075/36 dahin erkannt, daß die Gauleitungen der NSDAP. staatlichen Behörden gleichzustellen sind. Diese bemerkenswerte Rechtsauffassung wurde in einem Strafprozeß wegen Denunziantenraubes und -erpressung des § 164 StGB. vertreten und folgendermaßen begründet:

Die Gauleitungen können als Parteidienststellen in gleicher Weise wie öffentliche Machtträger bei der Erfüllung der ihnen übertragenen, auch öffentlichen Aufgaben Schutz gegen Mißbrauch und Irreleitung beanspruchen. Eine gesunde Volksanschauung wird mit Recht, daß der, der die Machtbefugnisse dieser Parteidienststellen mittels unwahrer Verdächtigungen gegen einen anderen in Bewegung zu setzen sucht, in gleicher Weise wegen falscher Anschuldigung bestraft wird, wie der, der sich über eine untreue Amtsführung eines der im Gesetz ausdrücklich aufgezählten Amtsträger als Mittel bedient. Der in § 164 StGB. zum Ausdruck gelangte Grundgedanke rechtfertigt es daher, die Gauleitungen in entsprechender Rechtsanwendung staatlichen Behörden gleichzustellen.

Überwiegend freiwillige Hypothekenzinssenkung

Der Erlaß des Gesetzes über Hypothekenzinsen hat allein schon genügt, um die Privathypotheken in Deutschland in der weitaus überwiegenden Zahl auf der Basis der Freiwilligkeit in die allgemeine Zinssenkung einzubeziehen. Für die Fälle, in denen eine freiwillige Einigung zwischen Gläubiger und Schuldner nicht zu erzielen ist, hat das Gesetz die richterliche Vertragshilfe vorgesehen. Nach Informationen der „Deutschen Volkswirtschaft" hat eine zweite Verfügung des Reichsfinanzministeriums ergeben, daß bis zum 1. April 1937 nur rund 10 000 Anträge auf richterliche Vertragshilfe gestellt worden sind und daß sich das davon betroffene Hypothekenkapital auf rund 170 Millionen beziehe. Die Gesamtsumme der dem Gesetz unterliegenden Privathypotheken darf ganz gut immerhin sechs Milliarden Reichsmark veranschlagt werden. Der Appell des Gesetzgebers allein hat also in den meisten Fällen genügt. Dazu kommt noch, daß von der Gesamtzahl der Anträge nicht weniger als rund 6000 durch Vergleich oder sonstige außergerichtliche Regelung erledigt werden konnten. Eine gerichtliche Entscheidung erging bis zu dem genannten Termin nur in rund 2000 Fällen, während weitere 2000 Fälle gegenwärtig noch schweben.

15 Jahre Arbeitsgemeinschaft der Bürgervereine des Westens

Die Arbeitsgemeinschaft der Bürgervereine des Westens, angeschlossen der Bürgerverein für die weite Vorstadt, Bürgerverein Kühlen Wärenen und Bürgerverein Gröpelingen, kann in diesem Jahr auf eine 15jährige Tätigkeit im Westen der Stadt zurückblicken. Aus diesem Anlaß fand bei Eildermann, Waller Heerstraße, ein Festabend statt, zu der Leiter Sarlander einen Rückblick über die bisher geleisteten Arbeiten auf kommunalem Gebiete machte Er begrüßte insbesondere den Gründer der Arbeitsgemeinschaft Pg. Stiebers und gab weiter bekannt, daß jetzt beschlossen worden sei, daß in den nächsten 5 Jahre der Arbeitsgemeinschaft recht viel Gelegenheit geben würden, nach Kräften mitzuarbeiten am weiteren Ausbau Bremens und mit teilnehmen bei den Aufgaben, die der Führer dem deutschen Volk gestellt hat. Nach Verlesung einiger Eingänge und einem Bericht über die Zusammenarbeit der NS-Gutsvorsteher-Gemeinschaft Waller Heerstraße, Vorsitzender Pg. Stiebers, gab weiter bekannt, daß die Arbeitsgemeinschaft auch in den beiden letzten Jahren rege Tätigkeit ausgeübt und sich mit wichtigen Angelegenheiten, wie Erweiterung des Waller Friedhofes, Verbiegung der Weserstraße von Gröpelingen nach Lankenau, Errichtung von Radfahrwegen usw. beschäftigt und auch hier den Erfolg gehabt hat. Den bremischen Behörden, den parteiamtlichen Stellen und der Presse wurde der Dank für entgegengebrachtes Vertrauen zum Ausdruck gebracht. Nach einigen Dankesworten an Pg. Stiebers, der die Gemeinschaft seit Beginn führte und Führung der Arbeitsgemeinschaft bereit bleibt seine bisherigen Mitarbeiter erneut in ihr unbegrenzten Rechte. Sarlander betonte anschließend besonders, daß weiter an den Aufgaben, die der nunmehr dem Amt für Volkstum und Heimat unterstellt seien, ein reges Wetteraarbeiten auf der bisang einger hatten Bahn garantiert sei. Unter Sternstes Anregungen wurde auf Vorschlag von Sarlander beschlossen, der Friedhofsbehörde die Schaffung einer zweiten Eingangspforte beim Waller Friedhof, angelegt zwischen der Bedürfnisanstalt und dem Hauptter, anzuregen.

Ueber unangenehme Störungen durch Auto- und Wagenverkehr bei Andachten während der Erdbestattung am Grabe des verstorbenen Pg. Hoppe auf dem Waller Friedhof referierte Pg. Stiebers und betonte, daß man bei Trauerreden in dem Augenblick, da zu gleicher Zeit die an dem Friedhof grenzenden Hofstraßen mit Hochgespann und Kraftwagen belahren, saum ein Wort verstehen könne, was sich auf die Leichtzeugnen unangenehm auswirke. Hier müsse dadurch Wandel geschaffen werden, daß die Straßen an den Stellen mit Hochgespann und Kraftwagen für die Zeitdauer des Beerdigung Verkehrsbeschränkung findet. Die ganze Angelegenheit müsse durch Anordnung und Pflanzung von Bäumen usw. dort, wo es noch nicht geschehen ist, geschützter zur Verfügung gestellt werden, zu einem Schmuckplatz für die weitliche Vorstadt werden. Auf Anregung von Sarlander, daß es sich um eine Tatsache handle, daß zur Aufstellung im Decker-Park zu beschaffen für Altere Personen, die sich dort die Zeit vertreiben wollen. Nachdem für die nächste Tagesordnung weitere wichtige Punkte vorgesehen worden waren, schloß Sarlander die Sitzung mit einem „Sieg-Heil" auf den Führer Adolf Hitler.

Personalveränderungen in der Reichsfinanzverwaltung (Oberfinanzpräsident Weser-Ems). 1. Präsidialstelle: Abgeordneter Finanzinspektor Heedtmann als Reichsfinanzinspektorin (z. A.). — 2. Zoll- und Verbrauchersteuerverwaltung: Ernannt: Zum Regierungsrat der Regierungsassessor Finanzamt Bremen-Mitte (1. 5.). — Abgeordnet: Regierungsassessor Dr. Heyer, Finanzamt Bremen-Mitte, an die Geschäftsstelleforen des Gerichtsassessoren Heyl, Abteilung I (30. 6.). — Heyer, Finanzamt Bremen-West (10. 4.), zum Steuerinspektor der Steuersekretäre Kaiser, Finanzamt Aurich (1. 4.), zu Steuerobersekretären die Steuersekretäre o. Pr. Schmidt, Finanzamt Bremen-Mitte (1. 6.), Neudrich, Abteilung I (1. 6.). — Versetzt: Regierungsrat Dr. Dahlgrün, Finanzamt Bremen-Mitte, an die Abteilung I beim Oberfinanzpräsidenten Weser-Ems (15. 6.), Regierungsassessor Heyl, Abteilung I an das Finanzamt Bremerhaven (1. 5.), Regierungsassessor Dr. Heyer, Finanzamt Bremen-Mitte, an das Finanzamt Bremerhaven (25. 5.), Steuerinspektor Ludolph, Finanzamt Bremen-Ost, an das Finanzamt Stade (1. 6.), Steuerinspektor Dr. Schmidt-Ohlendorf, Finanzamt Osterholz-Scharmbeck, an das Finanzamt Bremen-West (15. 5.), Steuerinspektor Hinners, Finanzamt Aschen, an das Finanzamt Bremen-West (1. 5.), Steuerinspektor Krause, Finanzamt Bremen-Ost, an das Finanzamt Wilhelmshaven (1. 6.), Steuerinspektor Reisefeld, Abteilung I, an das Finanzamt Osterholz-Scharmbeck (15. 5.), Steuerobersekretär Böhm, Finanzamt Bremen-Mitte, an das Finanzamt Bremen-Ost (1. 7.), Steuerobersekretär Heine, Finanzamt Bremen-Ost, an das Finanzamt Bremen-Mitte (1. 7.), Steuerdirektor Lagemann, Finanzamt Bremen-West, an die Abteilung I (20. 5.). — II. a. abgeordnet: Steuersekretär Groeneveld, Finanzamt Bremen-Ost, an die Reichsbahnpolizeischule Berlin (27. 4.). Steuerinspektor Bakemeyer, Finanzamt Bremen-Ost, an die Reichsbahnpolizeischule (28. 6.). — II. a. einberufen: Finanzschüler Hegerding zum FA. Bremen-Mitte (1. 5.), Finanzschüler Dittmer zum FA. Bremen-Mitte (12. 5.), Finanzschüler Schulze zum FA. Bremen-Mitte (1. 5.), Finanzschüler Türk zum FA. Bremen-Mitte (1. 5.), Finanzschüler Lenzi zum FA. Bremen-Ost (1. 5.), Finanzschüler Wilch zum FA. Bremen-West (11. 5.), Finanzschüler Zobel zum FA. Bremen-West (15. 5.), Finanzschüler Carsten zum FA. Bremerhaven (1. 5.) — Als Steuerannärter: Versorgungsanwärter Elmers zum FA. Bremen-West (1. 6.), Moenke zum FA. Bremen-Ost (1. 6.), Schröder zum FA. Wilhelmshaven (1. 5.). — 3. Zoll- und Verbrauchsabgabenverwaltung: Ernannt: Zum Zollsekretärsassistenten der Zollmeister Ruf in Bremen-Hafen (1. 6.). — II. a. versetzt: Zollkapitän Doormann als Zollinspektor von Weiermühle nach Bremen-Hafen, Zollsekretär Wilking von Bremen-West nach Hemelingen, Zollsekretär Rösener von Hindenburg nach Bremen-Hafen, Zollsekretär Wessort von Lubitzin nach Bremen-Hafen (sämtlich z. 1. 6.). — Abgeordnet: Zollinspektor Stiepling, Zollabteilung, an die Reichsbahnstelle (7. 6.). — In den Ruhestand versetzt: Obersekretär Kreisch von Bremen-Hafen (30. 6.), Obersekretär Schlemm in Bremen-Hafen (30. 6.), Zollsekretär Pahre in Bremen-Hafen (30. 6.).

Sender Reichssender Hamburg

Sonnabend, 3. Juli. 5.45 Weckruf, Morgenspruch, Wettermeldungen 5.50 Stand- und Land 6.00 Zum fröhlichen Beginn! Unsere Morgenmusik. 6.30 Zehn Minuten Leibesübungen! 7.00 Wettermeldungen, Nachrichten. 7.30 Wettermeldungen. 7.50 Haushalt und Familie. 10.00 Auf großer Fahrt für Deutschland. 10.50 So zwischen elf und zwölf. Dazwischen: Unsere Altersversicherung. 11.45 Meldungen für die Binnenschiffahrt, Binnenlands- und Seewetterbericht. 12.00 Musik zur Werkpause. 13.00 Wettermeldungen 13.05 Umschau am Mittag. 13.15 Musik am Mittag. 14.00 Nachrichten. 14.15 Musikalische Kurzpost. 15.00 Meldungen der deutschen Seeschiffahrt 15.15 Wirtschaftsberichte. (Meldungen des „Kildienstes".) 15.25 Falle dich kurz. Anspannung auf vier Cpwetten. (Industrie-Schallplatten.) 16.00 Bunte Melodien. 17.00 Kurzberichte. 17.10 Fortsetzung der Musik am Nachmittag. 18.00 Frische Briese. 18.50 Wettermeldungen. 19.00 Norddeutsche Chöre. Aufakt zum Deutschen Sängerfest 1937. 19.30 Tennismeisterschaften in Wimbledon. 20.00 Erste Abendnachrichten. 20.10 Wochenend am Ostsee-Strand. 22.00 Nachrichten. 22.20 Harmusik auf neuen Wegen. 23.00 Ostsee im Dreiviertellicht.

Fernerhenden: **Berlin:** 20.00 „Die Regimentstochter", Oper. — **Köln:** 18.00 Schwimmländerkampf Deutschland — Frankreich. — **München:** 15.45 Griff in die Zeit.

Wetterdienst der BZ.

Wetterbericht des Reichswetterdienstes (Ausgabeort Bremen)



Ansteigende Temperaturen

Die Wetterbeständigkeit bei Island hat erneut eine Belebung erfahren. Ein Kern mit Druck unter 740 mm zwischen Island und der schottischen Küste verlagert sich langsam in nordöstlicher Richtung. Durch diese Vorgang ist Mitteleuropa vor dem Zustrom von kühlen Luftmassen aus höheren Breiten geschützt. Der Weser-Emdekeil liegt am Westabhang eines Hochdruckgebiets, dessen Kern über dem Harz liegt. Da die Luftmassen in größeren Höhen noch keine einheitliche Zusammensetzung zeigen, bleibt die Wetterlage noch beständerlich.

Witterungstabelle vom 2. Juli 1937

	8 Uhr	14 Uhr	19 Uhr
Barometer	765.1	765.8	768.9
Temper. i. Celsius	17	22.0	20.2
Feuchtigkeit	89%	65%	76%
Windr. u. -stärke	SW 2	WSW 1	SO 1
Wetter	bedeckt	stark bewölkt	bewölkt
Temperatur maximum	23.5	Niederschlag	—
minimum	17.9	Wasserdampfdruck	18.4

Voraussage für den 3. Juli. Schwachwindig, wolkig, zeitweise stärker aufheiternd, wärmer, trocken.

Aussichten für den 4. Juli. Mäßige südwestliche Winde, wolkig, warm, Gewitterneigung.

Abstammungsnachweis bei Ehestandsdarlehnsgesuchen. Der Reichsfinanzminister hat sich damit einverstanden erklärt, daß die Verlobten, die einen Antrag auf Bewilligung eines Ehestandsdarlehens stellen, statt der Urkunden über ihre Abstammung eine Bescheinigung des Standesbeamten, bei dem sie das Aufgebot beantragt haben, beibringen. In dieser Bescheinigung bestätigt der Standesbeamte auf Grund der Geburts- und Heiratsurkunden die Religion der Eltern der Verlobten, ferner, daß Tatsachen für einen jüdischen Einschlag bei den Großeltern sprechen, nicht bekannt geworden sind.

Dampferankunft. Lloyd-Schnellkampfer „Columbus", Kapt. E. Poser, heimkehrend von Newyork, trifft voraussichtlich am 4. Juli um 13 Uhr in Bremerhaven ein.

Bildtelegraphenstelle in der Rhön. Die Deutsche Reichspost wird beim zwischenstaatlichen Segelflugwettstreiten von 40 Nationen in der Rhön vom 5. bis 18. Juli auf der Wasserkuppe eine Sonderbildtelegraphenstelle einrichten zum Verkehr nach allen öffentlichen in- und ausländischen

Der Sommerlagerzeit entgegen!

Oberbannführer Herbert Finkentey sprach zur Elternschaft der Unterbanne 5 und 6

Im Festsaal der Realschule Neustadt versammelte sich gestern abend die Elternschaft der Hitlerjugend aus den Unterbannen 5 und 6 der HJ., um durch einen Vortrag des Oberbannführers Herbert Finkenthey Einblick zu erhalten in die großen Vorbereitungen für das diesjährige Sommerlager der Hitlerjugend in Brasch an der Oder und um gleichzeitig Einzelheiten über die Ostlandfahrt vom 18. bis zum 29. Juli zu erfahren. Der Oberbannführer stellte einleitend fest, daß es zunächst immer wieder schwierig sei, den Eltern klarzumachen, daß das Lager nicht allein der körperlichen Ertüchtigung diene. Vielmehr stehe über allem die notwendige Erholung der Jungen in freier Natur. Das Lager sei eine Stätte, wo jeder Kamerad sich finden solle zur Gemeinschaft, wo er einmal den Alltag in der Großstadt vergessen dürfe, um einzutauchen in eine frische Fröhlichkeit unbeschwerter Daseinsfreude.

In großen Zügen schilderte Pg. Finkenthen dann den Verlauf des Lagertages. Wenn auch Ansprüche an die persönliche Gewandtheit des einzelnen gestellt würden, so werde doch alles getan, um Schädigungen zu verhüten. Ob man Gesundheitsl, Schwimmen, Sport oder Schießen betreibe, immer sei auf das Wohl der Jungen größter Bedacht genommen. Aufgabe der Lagerleitung sei es, für Verpflegung, weltanschauliche Schulung, Verwaltung und auch für die sanitäre Sicherung des Lagers die notwendigen Vorsichtsmaßregeln zu treffen. Eine feste Sanitätsstation sei eingerichtet und ein Lagerarzt betreue ständig jeden einzelnen Jungen. Der Dienst richte sich nach der Witterung, bei anhaltend schlechtem Wetter werde in einer geeigneten Scheune Schulung abgehalten. Im übrigen sorge eine Großlautsprecheranlage für Musik und Uebertragung von Rundfunkprogrammen, so daß Langeweile niemals aufkommen könne. Feld- und Lagertelefone sowie ein eigener Reichspost-Anschluß seien eingerichtet und ein Lagerpostam

Niederdeutsche Rundschau

„Rau III" hängt in den Trossen

Das Wrack auf geringe Wassertiefe gesetzt – Bisher drei Tote aus dem Schiffsinneren geborgen

(Eigener Bericht der „Bremer Zeitung")

Bremerhaven, 2. Juli.

Die schweren Bergungsarbeiten an dem Wrack des Walfangdampfers „Rau III" sind nunmehr entscheidend vorangetragen worden. Nach wochenlanger Arbeit, bei der größte Widerstände zu überwinden waren und durch das zweimalige Reißen der Trossen manch unerwarteter Rückschlag eintrat, ist es nunmehr gelungen, das Schiff so weit zu heben und sicherzustellen, daß der Fortgang der Bergungsarbeiten ungestört und planmäßig verlaufen wird. Gestern wurde durch die Hebefahrzeuge „Kraft" und „Wille", die zu beiden Seiten des Wracks liegen, der dritte Hub ausgeführt und dabei „Rau III" soweit angehoben, daß das Brückendeck aus dem Wasser ragt und es schon möglich war, Teile des Schiffsinnern von außen her zu erreichen. So schwer und aufregend die Arbeit der vergangenen drei Wochen auch war, die Arbeit, die die Helfer am stärksten packt und erschüttert ist die Bergung der fünf toten Seemänner, die man im Innern des am 7. Juni gekenterten Schiffes vermutet. Drei Tote konnten gestern aus dem Schiffskörper geborgen und an Land gebracht werden. Es handelt sich um den Maschinisten Clauẞen aus Flensburg, den Maschinenbauer Bergstedt aus Lange (Kreis Wesermünde) und den Steward Richard Mönch aus Wesermünde.

Bestimmend dafür, daß das Wrack des „Rau III" sich nunmehr völlig in der Gewalt der Hebefahrzeuge befindet, war der günstige Verlauf der Bergungsarbeiten in dieser Woche. Bis zum Dienstag war es möglich, zehn neunzöllige Stahltrossen von einem Hebefahrzeug unter das Wrack hindurch zum anderen Berger zu führen. Die beiden Hebeleichter liegen parallel zum Wrack und sind, damit sie nicht beim Heben aus ihrer Lage gerissen werden, mit dicken Abstützbalken miteinander verbunden. Nach Vollendung dieser Arbeiten wurden „Kraft" und „Wille" mit Wasser vollgepumpt. Die Fahrzeuge senkten sich. Dann wurden die dicken Trossen steifgezogen und an Pollern befestigt. Jetzt folgte das Leerpumpen der Hebeleichter. Die Trossen spannten sich aufs äußerste, aber sie hielten stand und ließen das Wrack nicht wieder los. Vor die beiden Hebeleichter legten sich nun die Schlepper „Comet" und „Athlet", die das Wrack, das jetzt etwas über dem Meeresboden in der Schwebe gehalten wurde, stromgerecht bugsierten. Damit war schon viel erreicht, denn die starke Strömung, die gegen eine Breitseite des Wracks drückte, hatte den Bergern viel zu schaffen gemacht.

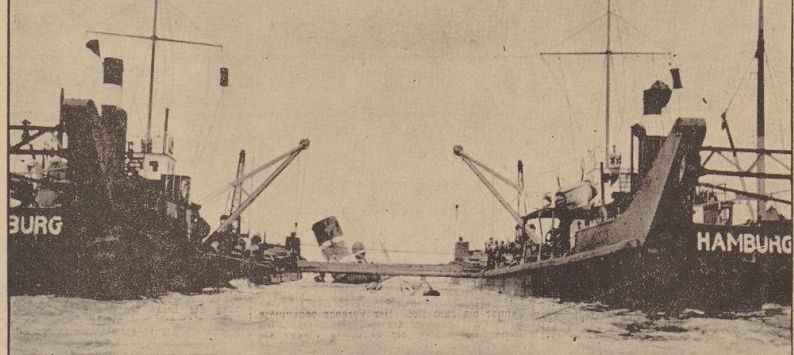
Das nun einsetzende Schleppmanöver erforderte wieder viel Können, Kraft und Geduld. Immer wieder mußten Bug- und Heckanker — bis zu zehn Stück — ausgebracht und eingeholt werden, um das Wrack, das in den Trossen der Leichter getragen wurde, von der Unfallstelle zu befördern. Der erste Transport führte etwa 200 Meter weit in Richtung der oldenburgischen Küste. Hier wurde „Rau III" in zwölf Meter Wassertiefe auf Grund gesetzt. Man ging daran, das Wrack, das eine Schlagseite von 40 Grad hatte, aufzurichten. Auf dem Hebeleichter „Wille", der an der hohen Seite des Wracks liegt, wurden die Trossen langsam und gleichmäßig gelockert. „Kraft" aber hielt sämtliche Trossen fest. Diese Trossenbewegung führte zum Erfolg. „Rau III" hat sich soweit aufgerichtet, daß es nur noch 15 Grad Neigung hat.

Der zweite Hubversuch wurde am Donnerstag unternommen. Wieder mußten die Schlepper harte Arbeit leisten. Während „Comet" die Anker neu auslegte, hielt Schlepper „Athlet" unter ständigem Volldampf den Hebetroß in seiner Lage. Nach dem Anheben des Wracks wurde die Fahrt in Richtung auf die Butjadinger Küste fortgesetzt. Bis zum Nachmittag konnte das Wrack wiederum weiter ans Ufer geschleppt und bei acht Meter Wassertiefe auf Grund gesetzt werden. Aus dem Wasser ragten nun schon ein Teil des Schornsteins und bei Niedrigwasser auch ein Teil der Brücke. Auch der dritte Hubversuch, der am Freitag durchgeführt wurde, hatte den gewünschten Erfolg. Das Wrack konnte etwas angehoben und in eine Lage gebracht werden, die es ermöglicht, den Schiffskörper auszupumpen und das völlig verschlickte Schiffsinnere zu reinigen.

Fast 400 Meter befindet sich jetzt das Wrack von der Unfallstelle entfernt auf der Donnerstag abend noch die grüne Wracktonne verankert war. Die jetzt folgenden Arbeiten am und im Wrack können kaum noch gefährdet werden. Mit dem Einschleppen des „Rau III" muß allerdings noch einige Tage gewartet werden, da das Schiffsinnere erst so weit ausgepumpt und gereinigt werden muß, daß das Wrack schwimmend ins Dock gebracht werden kann. ⊙



Mächtige Stützbalken zwischen den Leichtern verhindern, daß die Hebefahrzeuge durch die zwischen ihnen hängende schwere Last aus ihrer Lage gedrückt werden. (Schmidt - 2.)



Nach dem dritten Hub: „Rau III", getragen von den Hebeleichtern „Kraft" und „Wille", ist aufgerichtet worden und wird nach dem oldenburgischen Ufer der Weser transportiert.

Ausbau des Cloppenburger Museumsdorfes

Wieder einmal rüstet man im Cloppenburger Museumsdorf für einen großen Tag: Am 25. Juli soll die Burg Arkenstede eingeweiht werden, ein weiterer Schritt zur Vervollkommnung des Museumsdorfes wird damit getan. Nachdem der Quatmannshof in seiner ganzen Schönheit wiedererstanden war, ging man an die Errichtung der Arkeburg, die neben dem Quatmannshof das Hauptinteresse aller Besucher findet. Augenblicklich wird an der Vollendung der Burg Arkenstede nach fleißig gearbeitet, aber bis zum Tage der Einweihung wird alles fertig sein. Die reichen Sammlungen des Heimatmuseums für das Oldenburger Münsterland werden hier ihren Platz finden, wo sie besser zur Wirkung kommen werden als in den Räume des Realgymnasiums.

Die Einweihung der Burganlage wird für das ganze Oldenburger Münsterland ein besonderes Ereignis sein. Mit der Fertigstellung dieser alten Wasserburg ist aber noch nicht alles erreicht, man wird sofort an die Errichtung weiterer Bauwerke gehen. Große Mengen Holzwerk lagern bereits im Museumsdorf und das Reith für die Bedachung steht in Hocken da. Erfreulich ist, daß man auch die Wege zum und im Museumsdorf verbessert hat. Sie werden zurzeit mit Findlingen gepflastert und passen sich so dem Gesamtbild gut an.

Bremens Umgebung

Delmenhorst

Kleine Stadtchronik. Vom Oberbürgermeister Pg. Maas wurde der Polizeikommissar Pg. Kulla in seinen Dienst als leitender Polizeioffizier der Stadt Delmenhorst eingeführt. Polizeikommissar Pg. Kulla ist gleichzeitig Leiter der Kriminalpolizei, Polizeikommissar Pg. Kulla nahm als Unteroffizier am Weltkrieg teil und wurde mit dem EK. 1 ausgezeichnet. Er trat später zur Polizei über und wurde 1933 vom Oberwachtmeister zum Meister und dann zum Obermeister der Polizei befördert. — Mit dem 30. Juni sind fünf Delmenhorster Polizeioberwachtmeister nach zwölfjähriger Dienstzeit aus der Schutzpolizei ausgeschieden. Oberwachtmeister Eilers wurde inzwischen von der hiesigen Polizeiverwaltung übernommen. — Das neue Hitler-Jugend-Heim in Delmenhorst ist jetzt so weit fertiggestellt, daß das Dach gedeckt werden konnte. Nunmehr kann in Kürze unsere Jugend in das Heim einziehen. — Am 2. Juli darf im Stühe mit dem Bickbeerenpflücken begonnen werden. Es wurde eine besondere Pflückzeit festgelegt und zwar am Montag, Mittwoch und Freitag in der Zeit von 8 bis 19 Uhr. — Im Hotel zur Post fand eine vorbereitende Sitzung für den Tag der Leibesübungen am 22. August 1937 statt. Auf Einladung des Unterkreisführers des Reichsbundes für Leibesübungen, Pg. Nienaber, nahmen sämtliche Vereinsführer und Fachwarte an der Sitzung teil. [52

Grohn

Erstes Standkonzert. Am Donnerstag fand das erste Platzkonzert des Musikzuges des Kreises Osterholz der NSKK. (Leitung MZF. Rauch) auf dem Gelände der Flak-Abteilung statt. Die Soldaten und viele Volksgenossen nahmen die Musikvorträge mit Beifall auf. [54

Vegesack

Das Bann- und Jungbannsportfest der Hitler-Jugend in Vegesack beginnt am Sonnabend um 16.30 Uhr mit den Vorkämpfen des Jungvolks. Ende der Vorkämpfe gegen 19.30 Uhr. Um 19.45 Uhr wird die Hitler-Jugend einen Ummarsch durch Vegesack, Aumund und Grohn machen, an den sich ein Vorbeimarsch vor dem Bannführer und einem Vertreter des Gebietes anschließt. Nach der Begrüßung durch den Bürgermeister der Stadt Vegesack findet ein Lagerabend auf dem Sportplatz statt, an dem sich der Bannmusikzug und eine Altersgruppe der HJ. beteiligen wird. Gegen 22.30 Uhr Zapfenstreich.

Sonntag morgen um 8 Uhr sind die Vorkämpfe der Hitler-Jugend, bei denen sich die beste Kameradschaft des Bannes herausstellen wird. Jede Kameradschaft muß folgende Uebungen machen: Weitsprung, Keulenweitwurf und 100-Meter-Lauf. Zu derselben Zeit finden in der Grohner Badeanstalt die Schwimmwettkämpfe statt. Auf der Weser wird die Marine-HJ. ihre Kämpfe austragen.

Die Hauptveranstaltung beginnt um 15 Uhr mit einem Marsch des Bannmusikzuges und dem Einmarsch der Teilnehmer. Nach Begrüßung durch den Bannführer wird die HJ. ihre Wettkämpfe im Sport bewesen. Stafeln, Tummelspiele, Handballspiele, Bodenturnen und Hindernisläufe werden in bunter Reihe folgen. Mit der Siegerverkündung und der Siegerehrung wird das Bannsportfest seinen Abschluß finden. [50

Vegesacker Heringe für Ostpreußen! Am Pier der Bremen-Vegesacker Fischerei-Gesellschaft übernahm der Reptundampfer „Hans Carl" eine Ladung Vegesacker Heringe für Ostpreußen. [50

„Kraft durch Freude" meldet: Die Karten für die Rheinfahrt müssen schnellstens abgeholt werden! Für nachfolgende Fahrten sind ebenfalls die Karten eingetroffen und sofort abzuholen: Mosel vom 3. bis 11. 7. Zwei Karten sind noch frei! Preis 35 RM. Bayrischer Wald vom 2. bis 12. 7. Der Zug fährt Freitag nacht ab Bremen um 0.02 Uhr. Schwarzwald vom 9. bis 18. 7. Zwei Karten sind noch frei! Preis 40 RM. Thüringen vom 11. bis 19. 7. Zwei Karten sind noch frei! Preis 26 RM. Allgäu vom 16. bis 30. 7. Zwei Karten sind noch frei! Preis 54,50 RM. Die Fahrt nach Kiel am 4. 7. findet nicht statt! Fahrt nach Thale vom 2. bis 4. 7. Der Omnibus fährt am 2. um 16.15 Uhr ab Bremen Hbf. Preis 22 RM., Karten können noch bestellt werden. Fahrt nach Düsseldorf vom 17. bis 18. 7. Der Fahrplan wird ungefähr folgender sein: Abfahrt ab Oldenburg am 17. ca. 15 Uhr, Abfahrt ab Düsseldorf am 18. um 23 Uhr! Preis 7,80 RM einschl. Eintritt, nebst Uebernachtung und Frühstück 10,40 RM. Fahrt nach Hamburg am 11. 7. Fahrpreis ab Bremen 3,30 RM. Anmeldungen für sämtliche Fahrten nimmt die „KdF."-Dienststelle Vegesack, Bahnhofstraße 26, entgegen.

Aumund

Schulausflüge. Sämtliche Schulen unserer Gemeinde unternehmen in diesen Tagen ihre sogenannten „Lustigen Tage". Die Schillerschule und die Schule in Alt-Aumund waren bereits in Bruns Sommergarten in Leuchtenburg und verlebten dort gemeinsam mit Lehrern und Eltern einige frohe Stunden bei Spiel und Tanz. — Die Schule Hammersbeck wird am Montag ihren Ausflug nach Leuchtenburg machen. [54

Siedlungsvorhaben. Ein schon seit längerer Zeit schwebendes Siedlungsvorhaben wird jetzt bald Wirklichkeit werden. Auf dem früheren Ziegeleigelände, zwischen den Siedlungen an der Tal- und Feldstraße wird eine neue Siedlung von 34 Häusern entstehen. Die Vermessungen sind bereits vorgenommen. Träger des Siedlungsvorhabens ist der Spar- und Bau-Verein, Sitz Aumund. Die Häuser werden sich in ihrer Bauart den bereits errichteten 55 Häusern anpassen, so daß ein einheitliches Gesamtbild entsteht. Die Inangriffnahme dieses Vorhabens ist ein weiterer Schritt zur Behebung der Wohnungsverknappung in der Großgemeinde Aumund. [54

Sprechstunden des Staatl. Gesundheitsamtes, Beratungsstelle Aumund, Lindenstraße 79, finden statt im Monat Juli: Dienstags, amtsärztliche Sprechstunde von 9—12 Uhr; Freitags, Sprechstunde für Lungenfürsorge von 9—12 Uhr. 50

Blumenthal

25jähriges Jubiläum. Herr Hinrich Havighorst, der Mitinhaber der Boots- und Yachtwerft H. Havighorst konnte gestern auf eine 25jährige Tätigkeit zurückblicken. Aus diesem Anlaß versammelte sich die gesamte Gefolgschaft der Werft in der erst kürzlich neu erbauten großen Bootsbauhalle und überreichte dem Jubilar durch den Betriebszellenobmann ein Erinnerungsgeschenk. In seiner Ansprache hob der Betriebszellenobmann die Verdienste Hinrich Havighorsts um die Entwicklung der Werft zu ihrer heutigen Größe hervor und wünschte dem Jubilar weiteres erfolgreiches Wirken. In seiner Erwiderung gedachte der Jubilar der schweren Zeiten während der Inflation und in den folgenden Krisenjahren und dankte allen alten Mitarbeitern für ihre Treue, die sie dem Betrieb stets gezeigt haben. Er drückte die Hoffnung aus, daß jetzt in den wirtschaftlich stabilen Zeiten des Dritten Reiches die gemeinsame Arbeit zwischen Betriebsführer und Gefolgschaft zu einem weiteren Aufstieg der Werft führen möge.

30 Jahre Katasteramt. Auf ein 30jähriges Bestehen konnte am 1. Juli das Katasteramt in Blumenthal zurückblicken. Das gleiche Jubiläum feierte der Leiter des Amtes, Vermessungsrat Tiedemann, der vor 30 Jahren mit der Einrichtung des Amtes betraut worden war. [50

Das neue Blumenthaler Strandbad am Rännebecker Strand wird heute feierlich eröffnet. Durch diese neue Anlage ist für Blumenthals Einwohner und die vielen auswärtigen Gäste eine Badegelegenheit geschaffen worden, die allen langgehegten Wünschen gerecht wird. Die Einrichtung der Badeanstalt entspricht mit den Umkleideräumen, Duschenanlagen usw. allen Anforderungen. Auch der Badestrand wurde einer Planierung unterzogen und gründlich gesäubert, so daß er jetzt einen wirklich angenehmen Aufenthalt bietet. [50

Osterholz-Scharmbeck

Im Staatl. Gesundheitsamt, Findorffstraße 24 (neben dem Amtsgericht) werden im Monat Juli folgende Sprechstunden wahrgenommen: Mittwochs, amtsärztliche Sprechstunde von 9 bis 12 Uhr; Donnerstags, Sprechstunde für Lungenfürsorge 9—12 Uhr; Sonnabends, amtsärztliche Sprechstunde von 9—12 Uhr. 50

Nordwestdeutschland

Oldenburg

Zuchthausstrafe für Brandstifter. Vor dem Oldenburger Schwurgericht hatte sich der in Holm bei Wiesefelde geborene Friedrich Wilms wegen Brandstiftung zu verantworten. Dem Angeklagten wurde zur Last gelegt, am 5. und 7. März 1937 durch zwei selbständige Handlungen ein Wohngebäude angezündet zu haben, in der betrügerischen Absicht, dadurch in den Besitz einer Versicherungssumme zu gelangen. Der Angeklagte wurde wegen Brandstiftung in zwei Fällen in Tateinheit mit Versicherungsbetrug zu einer Gesamtstrafe von zwei Jahren sechs Monaten Zuchthaus verurteilt.

Im Kanal ertrunken. Als der Fischdampferkoch de Vries aus Elsfethetzehn beim Landen mit einer Pünte ans Ufer springen wollte, kippte das Fahrzeug auf die Seite, wodurch de Vries zu kurz sprang und in den Kanal stürzte. Es gelang zwar, den Verunglückten rasch ans Land zu ziehen, doch war der Tod bereits eingetreten. Der Unglücksfall ist um so tragischer, als de Vries, der 63 Jahre alt war und seit 35 Jahren zur See fährt, gerade jetzt beabsichtigte, den Rest seines arbeitsreichen Lebens in Ruhe in seiner Heimat zu verbringen.

Tausend Reichsmark gewonnen! In dem Lokal „Viktoria" zog gestern abend ein Unteroffizier von der hiesigen Flak-Abteilung bei einem unserer braunen Glücksmänner ein Gewinnlos über tausend Reichsmark.

Brake

Personalien. Amtshauptmann Ott in Brake ist zum 1. Juli d. J. an das Amt „Friesland" zurückversetzt worden. Oberregierungsrat Carstens hat die Führung der Geschäfte des Amtshauptmanns im Amt Wesermarsch wieder übernommen und ist zum Amtshauptmann ernannt.

Bremervörde

Ein Rehkitz kehrte zurück. In Basdahl beschäftigte ein Bauer ein Rehkitz, das mit der Flasche aufgezogen worden war und frei herumlief. Zu Pfingsten der meinen Jahreszeit war das Tier plötzlich verschwunden. Vor einigen Tagen sahen Nachbarn in unmittelbarer Nähe des Dorfes ein Rehkitz grasen; sie holten den Bauern herbei, der das Tier beim Namen rief. In vollem Sprung kam das Kitzchen angelaufen und kehrte mit seinem Pflegevater zum Hof zurück.

Deichbruch verhindert. Die letzten Niederschläge haben zu einem recht hohen Wasserstand in der Oste geführt. Bei Niederochtenhausen hätte der ungeheure Wasserdruck in diesen Tagen beinahe einen Deichbruch verursacht. Im letzten Augenblick wurde die Gefahr erkannt. Man verstopfte die gefährdete Stelle sofort mit Sandsäcken, so daß die Gefahr beseitigt war.

Cuxhaven

1500 Jahre alte Urne geborgen. Auf einer Spazierfahrt nach dem Galgenberg fanden zwei Schüler in einer Sandgrube eine zum Teil freiliegende Urne. Sie legten das Gefäß mit aller Vorsicht frei und bargen es unbeschädigt. Nach den Ausschmückungen der Gefäßrand handelt es sich um ein besonders schönes und guterhaltenes Stück aus dem vierten Jahrhundert nach der Zeitenwende.

Syke

Vom Finanzamt. Mit Wirkung vom 1. Juli 1937 ist der beim Finanzamt Syke tätige Steuerpraktiker Hestermann zum Steuerinspektor ernannt worden. — Oberfeuerinspektor Kromer wird am 1. August 1937 zum Finanzamt Herzberg/Harz versetzt. [N.

Aufruf!

Jahr für Jahr treten im Gebiet der Landbauernschaft Weser-Ems starke Hagelschäden auf. Allein in den letzten zwölf Jahren haben wir fünf ausgesprochene Hageljahre erleben müssen. Bei den Besichtigungen in den betroffenen Gebieten mußte immer wieder festgestellt werden, daß ein großer Teil der Flächen nicht gegen Hagel versichert war. Es ist vielen Bauern dadurch ein gewaltiger Schaden entstanden. Aus öffentlichen Mitteln konnte in der Regel irgendeine Entschädigung für den Schaden dem Bauern, der von einer solchen Naturkatastrophe betroffen wurde, nicht gegeben werden, es hätte das auch eine Ungerechtigkeit gegenüber dem Bauern bedeutet, der selbst versichert hat.

Mit der Vernichtung der Ernte ist im allgemeinen der Schaden, der durch Hagelschlag verursacht wird, noch nicht abgetan. Es kommt hinzu, daß oft neu bestellt werden muß, wofür Sonderaufwendungen nötig sind, für die irgendwelche Mittel nicht zur Verfügung stehen. Es wird deshalb jeder Bauer, ob er nun in den letzten Jahren von einem Hagelschaden betroffen wurde oder nicht, sich gegen den schweren Schaden, wie ein Hagelschlag ihn bringen kann, schützen müssen durch die Uebernahme einer Hagelversicherung. Die Beiträge zu den Versicherungen sind tragbar, so daß es keinen Bauern oder Landwirt geben sollte, der nicht von dieser Selbsthilfe Gebrauch macht.

Jaques Groeneveld,
Landesbauernführer.

Lesum

Naturschutzgebiet. Der Landrat des Kreises Osterholz beabsichtigt, ein in den Gemarkungen Lesum, St. Magnus, Schönebeck, Leuchtenburg, Holthorst und Platjenwerbe liegendes Landschaftsgebiet in die Landschaftsschutzkarte des Kreises Osterholz einzutragen und damit den Schutz des Reichsnaturschutzgesetzes zu unterstellen. Die Landschaftsschutzkarte liegt 14 Tage lang im Landratsamt aus. [50

Lemwerder

Neuer Leiter des behördlichen Luftschutzes. Da nach einer Verfügung Polizeibeamte nicht mehr Leiter des behördlichen Luftschutzes sein dürfen, ist seitens des Bürgermeisters für die hiesige Untergruppe an Stelle des bisherigen Leiters, Gendarmeriemeister Bruns, Mühlenbesitzer Theodor Seemann zum Leiter bestimmt worden.

Filmabende im Juli. Infolge einiger Umbesetzungen haben sich die Filmvorführungen im Monat Juli geändert. Die Tage sind nunmehr folgende: Am 3. Juli in Warfleth, am 6. Juli in Bardewisch, am 16. Juli in Lemwerder und am 20. Juli in Altenesch. Es läuft der Film „Krach im Hinterhaus".

Schwurgerichtssitzung in Delmenhorst

Schwere Zuchthausstrafen für gewerbsmäßige Abtreibung

In zwölfstündiger Sitzung behandelte das Oldenburger Schwurgericht am Donnerstag in Delmenhorst in zwei Fällen gegen gewerbsmäßige Abtreiberinnen, die seit Jahren in Delmenhorst ihr Unwesen getrieben haben und wobei es in einem Fall leider dazu kam, daß eine junge Frau ihr Leben lassen mußte. Zunächst war die verheiratete Frau Selma Alpermann-Delmenhorst dieses Deliktes angeklagt. Sie machte vor Gericht einen auferordentlich verstockten Eindruck und gab ihre Straftaten nur Stück um Stück und nur durch die Beweisaufnahme gezwungen zu. In fünf Fällen wurde ihr jedoch von Landgerichtsdirektor Brahms nachgewiesen, daß sie entgegen ihrer Behauptung Abtreibungen gegen Entgelt durchgeführt und daß sie sich außerdem hierfür angeboten habe. Während die Angeklagte alle Fälle zugab, bestritt sie bis zuletzt die Schuld am Tode der jungen Frau. Diese sei zwar auch bei ihr gewesen und habe ein entsprechendes Ansinnen an sie gestellt, doch habe sie ausgerechnet in diesem Falle die strafbare Handlung aus bestimmten Gründen unterlassen. Nachdem sachverständige Zeugen zu Wort gekommen waren, die die Angeklagte besonders schwer belasteten, erging folgendes Urteil: Die Angeklagte Alpermann wird wegen gewerbsmäßiger Abtreibung in Tateinheit mit fahrlässiger Tötung zu vier Jahren Zuchthaus und zu den Kosten des Verfahrens und zur Aberkennung der bürgerlichen Ehrenrechte auf fünf Jahre verurteilt. Die Untersuchungshaft wird angerechnet

Die zweite Verhandlung ergab ebenso wie die erste die Notwendigkeit, gerade jetzt energisch gegen das Abteiben vorzugehen. Denn während Staat und Partei alles tun, den Bestand unseres Volkes durch eine Erhöhung der Geburten und durch eine zahlenmäßig starke Bevölkerung zu sichern und zu schützen, sind diese Elemente am Werk, sich gegen die grundlegenden Gesetze unseres Staates aufzulehnen. Angeklagt waren die im Jahre 1894 in Galizien geborene Angela Dydyk, Mädchenname Laszczuk, und die im Jahre 1890 in Tachau (Kreis Egern) geborene Anna Göbl, geborene Fleißner, beide wohnhaft in Delmenhorst. Die Frauen hatten in gewinnsüchtiger Absicht mit dem Leben anderer gespielt und sich so schwer gegen die Volksgesundheit versündigt, so sagte der als Zeuge geladene Landesarzt Dr. Reuter. Nachdem das Gericht in längerer Sitzung auch in diesem Verfahren Klarheit geschaffen hatte, erging folgendes Urteil: Die Angeklagte Dydyk wird wegen gewerblicher Abtreibung zu drei Jahren Zuchthaus, die Angeklagte Göbl wegen Beihilfe hierzu zu zwei Jahren Zuchthaus verurteilt. Beide Angeklagten erhalten die bürgerlichen Ehrenrechte auf fünf Jahre abgesprochen. Die Untersuchungshaft wurde angerechnet. Die Kosten fallen den Verurteilten zur Last. Der Haftbefehl gegen die Angeklagten wurde bestätigt. [52

Die schweigsame Leidenschaft

Ein junger Mensch, Hendryk van Howe, setzte im Anfang des vorigen Jahrhunderts im Hause des Hamburger Reeders Oldenbrogg.

Zwischen ihm und der Tochter des Reeders, der Demoiselle Adelaide, wurde mancher glutvolle Blick gewechselt — bis zu dem Tage, an welchem der Reeder seiner Tochter eröffnete, daß sie den Sohn des Ratsherrn Grapenkorn zu ehelichen habe.

van Howe verschloß seine Leidenschaft in seinem Herzen, und nur, wenn er allein des Abends in seiner Kammer beim Wachslicht saß, kam es vor, daß er lange und berauschende Briefe an seine Angebetete schrieb — Briefe, die er ihr nicht aushändigte.

Die ehrgeizigen Pläne des Reeders wurden nicht verwirklicht. Ein gewaltiger Sturm vernichtete drei seiner kostbarsten Schiffe. Sein Haus geriet in Schwierigkeiten und zu allem Unglück wurde seine mystische Lage am Abend vor der Verlobungsfeier offenbar.

Oldenbrogg befaßte sich nun mit einem bescheidenen Gewürzhandel und besaß nur noch einen einzigen Gehilfen, eben van Howe. Das Schicksal ließ diesem bisher von Oldenbrogg kaum beachteten Menschen das Erbe eines Onkels aus Amsterdam, den er niemals im Leben gesehen hatte, zufallen. Mit dem Amtsschreiben in der Hand brachte der jetzt Wohlhabende seine Werbung vor. Oldenbrogg besann sich aber nicht lange, und die Hochzeit wurde in einem kleinen Kreise gefeiert. Für Demoiselle Adelaide, für Hendryk van Howe war sie die Krönung einer jahrelangen, mühsam verborgenen Liebe.

Fünf oder sechs Jahre später erlitt Oldenbrogg einen Schlaganfluß und schiffte sich ein zur Fahrt in die Ewigkeit.

Adelaide van Howe stimmte ihrem Gatten zu, als er den Wunsch äußerte, dem Gewürzhandel für immer Lebewohl zu sagen und seinen künstlerischen Liebhabereien zu leben. Das Paar bewohnte ein Stockwerk eines schönen Hauses in der Reichenstraße, machte an schönen Tagen Ausfahrten auf der Alster oder Wagenpartien zu den Elbufern. Hendryk van Howe liebte es, sich mit vielen Büchern zu umgeben und gar selbst hin und wieder etwas zu Papier zu bringen.

Frau Adelaide erblühte nach der Geburt ihres dritten Kindes, ein Mädchen, schöner als je.

Jener ursprüngliche Freier, der junge Grapenkorn, war unverheiratet geblieben. Er besaß einen unermeßlichen Reichtum, wenigstens in den Zutritt zu allen Gesellschaften hatte, obgleich er wegen seines leichtfertigen Lebenswandels nicht eben wohlgelitten war. Und dieser war es, der Hendryk van Howes Herz zutiefst verwundete, als Grapenkorn auf einem Haushall unbekümmert sich vor Howe und dann vor Frau Adelaide verneigte, die, um kein Aufsehen zu erregen, seiner Aufforderung zum Tanz Folge leistete.

van Howe verstand in seiner Weltabgeschiedenheit nicht, einen Fuß richtig im Takt vor den anderen zu setzen — vielleicht mag das die verschlossene Bitternis seines Empfindens erklären. Und als sich immer mehr Bewunderer um seine Frau drängten, nahm sein anfangs kaum erwogener Entschluß Gestalt an.

Aus Amsterdam war ein versiegeltes Schreiben eingegangen, darin eine Frage der großen Erbschaft berührt worden war — und so nahm Adelaide es als wahr und selbstverständlich hin, als van Howe erklärte, er müsse am folgenden Tage für einige Zeit zur Ordnung dieser Angelegenheit nach Holland verreisen. Um den Kindern keine unnötigen Aufregungen zu bereiten, wünsche er nicht, zum Schiff begleitet zu werden.

*

Man wird jedoch erstaunt sein, zu hören, daß jede Nachricht aus Holland ausblieb. Eine in der Stadt um sich greifende Seuche raffte zwei der reizenden Kinder dahin und Frau van Howe erwartete treu die Heimkehr des Gatten.

Und seltsam — das sammetfarbene Gold ihres Haares erhielt in diesen siebzehn Jahren keine graue Strähne!

*

An einem jener silbern schimmernden Morgen tauchte ein Mann am Hafen im Barbierladen des Meisters Hop auf. Er stellte eine große Reisetasche in die Ecke und verlangte nach einer sinnen Aenderung seiner Haar- und Barttracht.

In einem Kleiderladen tauschte sodann der Reisende seine Kleidung gegen fremde, und es dauerte nicht lange, so hätte jemand, der ihm nachgegangen wäre, ihn am Grimm wiedergefunden, wo er von einem Zettel neben der Tür eines Schuhmachers angezogen wurde, der meldete, daß bei guter Kost ein Zimmer zu haben sei.

In den folgenden siebenzehn Jahren lebte Peter Aldbrog still und immer sehr nachdenklich in der Wohnung des Schuhmacherehepaares Klimp. Er schien keine Beschäftigung zu haben, außer der, viele Stunden lang durch die Stadt zu spazieren.

Adags seltsames Gebaren ging so weit, daß er in der Jacobikirche jeden Sonntag erschien. Einem aufmerksamen Beobachter mag nicht entgangen, daß er unentwegt auf eine ihm gegenüber sitzende Frau starrte — sie trug über einer stolzen hellen Stirn ihr Goldhaar wahrhaft wie eine Madonna.

*

An der Tür der Wohnung Frau van Howes wurde von einem Boten ein Brief abgegeben. Belustigt reichte Adelaide das Schreiben ihrem anwesenden Bruder und ihrer Schwägerin.

Ja, nichts sie vergnügt, so alt sie geworden sei — es mangele ihr offenbar doch nicht an einem Verehrer!

Adelaide ahnte dunkel, daß dieses Schreiben in Zusammenhang stünde mit jenem grauhaarigen Manne, dessen Blicke sie so oft in der Kirche und auf ihren Spaziergängen begegnete — und als sie diese Vermutung aussprach, rußte das Ehepaar Oldenbrogg nicht eher, als bis sie versprach, mit ihnen gemeinsam am Sonntag zu dem erbetenen Rendezvous zu gehen. Oldenbrogg wollte den aufdringlichen Menschen mannhaft zur Rede stellen.

Kaum sprach der Grauhaarige das erste Wort, als Adelaide ihm, überwältigt vom Sturm ihres Herzens, beide Hände reichte — — —

Nicht verschwiegen werden darf, daß es auf dem Wege zu einer heftigen Auseinandersetzung zwischen den Schwägern kam, die damit endete, daß Madame Oldenbrogg und ihr Gatte ernstlich davonnellten — weil Howe-Aldag jede Erklärung seines seltsamen Verhaltens verweigerte.

Adelaide gab sich zufrieden, als er, mit feuchten Augen wieder Besitz nehmend von seinem Heim, sie hat, keine Fragen zu stellen. Sie möge nur glauben, daß er niemals Furchtbareres erlebt habe und auch glaube, niemals Grausameres. Qualvolleres durchleben zu können. Schweigend führte sie ihn in sein Arbeitszimmer — alles war gerüstet, Federn lagen geschnitten bereit, Schreibpapier, als sei er gestern fortgegangen. Er war jeder Stunde dieser siebzehn vergangenen Jahre erwartet worden.

*

Man wird fragen und nachdenklich werden, wenn man zum Schluß den eigentlichen Inhalt meiner Geschichte erfährt.

van Howe liebte Adelaide über alles. Als sie begann, in Gesellschaften, denen er nur als träumender Außenseiter beiwohnen konnte, zu tanzen und als die Scheu ihrer Verehrer immer größer wurde, wußte sie in ihm die Ueberzeugung ein, sie habe ihn nur aus Anstand, Pflicht und Freundschaft geheiratet. Eine übermenschliche Eifersucht quälte ihn. Darum wollte er ihre Liebe und Treue erproben, zuverlässig und durch eine lange Zeit hindurch. Und da er zu jenen Menschen gehörte, die niemals die Scham überwinden, ihre Gefühle auszusprechen, so spielte sich alles hinter der Maske seines Schweigens ab. Endlich mag er die Probe als bestanden betrachtet haben, mag seine Sehnsucht übermächtig geworden sein — er schrieb den Brief und bat seine eigene Frau um ein Rendezvous. Adelaide — auch sie litt unter der Einsamkeit dieser siebzehn Jahre. Doch obgleich sie zwei ihrer Kinder verlor, blieben ihr zwei Gefährten: der Sohn, der unter ihrer Obhut aufwuchs, — — und ein Wimmel von Briefen! Alle die van Howe von seiner Liebe diktierten Schreiben, die er vor seiner Werbung niemals ihr zu übergeben gewagt hatte. Im Besitze derselben mußte Adelaide wohl fürchten, der Gatten für immer verloren zu haben — wenn sie es dennoch nicht glauben konnte, geschah es, weil täglich die Briefe ihr verrieten, daß sie eines niemals werde verlieren können: die Liebe.

Walter Persalk

Es blühen die Rosen . . . / Eine Lönsliednovelle von Mario Heil de Brentani

Vor mir liegt ein alter Brief, von einem Studienfreunde aus der Schweiz. Ein Zeitungsausschnitt fällt heraus. Irgend etwas ist rot angestrichen — mitten in der Sterbechronik. Es sind ganz kleine, bescheidene Zeilen. Hier sind sie alle brüderlich beisammen, die im Leben nichts miteinander gemein hatten. — Die Toten einer großen Stadt . . .

Ich lese drei-, viermal die kleine Zeile — jetzt weiß ich es wieder, Egon ist tot.

Er war Student gleich mir, war ein blonder, verwegener Gesell, der sich nur auf den Stiberstern mondsüchtig oder an den kessen Flanken der Schweizer Berge. — Ich weiß nicht, woher er die Mittel erhielt, seine Ferien stets im Hochgebirge zu verbringen, aber er war immer draußen; und wenn er wiederkam, konnte ich dem wettergebräunten Kameraden sekundenlang, wie einem Mädel, in die hellen Augen schauen, und es war mir stets, als habe er ein Stückchen Alpenhimmel in mein Studentenzimmer gebracht. Dann schalt ich tagelang über mich, nannte mich einen elenden Stubenhocker, der im Staub der Steinwüste verkümmert, bis ich endlich voll Zorn mein Rapier von der Wand riß und mit einigen pfeifenden Terzen und Quarten einen unsichtbaren Gegner — meinen eigenen Verdruß — zusammenschlug.

Jetzt ist mir mit einem Male, als verbleichten die satten Tapeten und die breite Gemütlichkeit um mich herum, als verlören die Möbel Politur und Farbe, und ein frischer Windzug fege durch das Zimmer . . . Es ist wieder Inflationszeit in Deutschland, und wir wohnen im Studentenheim, Egon und ich. Wir haben mit zwei anderen in einem kunstvoll verklebten Verschlag, den man an das überfüllte Heim angebaut hat. — Im Winter muß es hier bitter kalt sein, und der Sturm wird durch alle Luken pfeifen; aber es ist ja Frühling — Mai — und schon so warm, daß wir nachts die vier einfachen Fenster offen lassen. Die beiden anderen sind eifrige Geselln. Wir haben mit zwei anderen in der Alma mater und schaffen noch spät in die Nacht hinein. Werkstudenten! Der eine von ihnen hat Bergmannsarbeit getan in den Ferien. Er ist bleich und hüstelt oft. Seine Augen flattern unstet wie verlöschende Tatglichte. Von Zeit zu Zeit holt er ein unscheinbares Bild aus der Brieftasche und lächelt ein wenig — dann vergißt er minutenlang seine Bücher, sündet sich eine Zigarette an und blickt verloren in den Dunst. Ich fühle deutlich, wie er Luftschlösser baut, groß und wunderbar . . .

Neben mir sitzt Egon und liest aus einem Buche von Hermann Löns. Ich weiß, er hat es schon dreimal gelesen, er hat sie vielleicht schon allesamt so oft gelesen — denn Egon hat den Heidedichter gekannt und hat die gleiche Kompanienummer am feldgrauen Rock getragen wie Löns und hat mitgestürmt bei Langemarck, dem blutigen Opfermal der deutschen Jugend.

Jetzt liegen wir alle in den übereinandergebauten Betten und haben die Lichter ausgemacht. Ein feiner Duft webt vom Fenster her. Da draußen blüht ein Wacholderbusch auf dem Bauplatz, und ich denke an die schweren Wagen, die heute mittag hier vorfuhren und Backsteine auspien; und plötzlich tut mir der Holzduft leid, den ich sauge sehnsüchtig seinen süßen Duft ein . . .

Egon hatte mich an der Schulter. Ich fahre hoch . . . Da steht Egon in seiner grauen Sportbluse und hält eine vermittelte Klampfe in der Hand. Selfsam — ich habe ihn noch nie darauf spielen hören; aber im Sommer, wenn er davonfährt, nimmt er sie stets mit auf seine Wanderfahrten.

Die beiden Werkstudenten stehen jetzt auch halb angekleidet neben Egon. Was mag er nur vorhaben? Er antwortet nicht auf meine Frage. Aber plötzlich ist auch mir, als müsse ich dies Zimmerchen fliehen und den süßen Wacholderduft da draußen ganz nahe einatmen.

Ein weiter blaßgrüner Rasen dehnt sich hinter unserem Verschlag. Am Tage laufen und springen lohnige Gestalten darüberhin, der Lederball fliegt federnd in die Höhe, und lautes Siegesgeschrei oder die Pfeife des Schiedsrichters schrillt zu uns herüber. Aber jetzt liegt die Ruhe der Nacht darüber, und der große, blanke Silbertaler dort oben hat sein Licht gespenstisch dahinter gestellt. Unser Verschlag liegt schon wie eine Silhouette weit hinter uns. — Egon geht gerade auf den großen silbernen Mond zu. — Wir atmen den Dunst des taufrischen Grases, und die braune Erdkrume gräbt sich tief in unsere Sohlen. — Jetzt sitzen wir alle auf einem kleinen Schuppen — und Egon spielt, spielt, wie ich seitdem nie wieder spielen hörte. Lieder wie das Rauschen der Aehren, wie das Rieseln des Waldbachs. Lieder, durch deren Klänge die rote Erika blüht. Da kennen wir alle diese Weisen und summen sie mit.

Lönslieder.

Voll Treue und Wehmut sind sie alle, und überall klingt ein silberhelles Mädchenlachen darein. — Jetzt steht Egon steil im Silberlicht. Alle Muskeln seines Körpers sind gespannt, aber der Junggenkopf ist auf die Brust gesunken. Wie ein verlorener Wandervogel steht er unter uns. Wir haben die Köpfe auf die Knie gestützt und sehen ihn nicht mehr — und jetzt ist uns, als hätten wir alle Schwerkraft verloren, die uns an diese Erde bannt, als öffne sich uns eine sehnsüchtige, zauberische Welt. Und Egon spielt:

„. . . Es blühen die Rosen, die Nachtigall singt, mein Herz ist voll Freude, vor Freude es springt," und er singt von der schönen, lachenden Welt. Dann ist er wieder lustig, hat die Klampfe geschultert und ruft lachend: „Das ist das schönste Lied, das es gibt! Das haben wir gesungen — — bei Langemarck, und das Deutschlandlied haben wir auch gesungen, als der Knochenmann im Stahlhelm zu uns kam . . . und mich hat er vergessen, ich war mit siebzehn zu jung zum Sterben!"

*

Ich starre noch immer auf das kleine Stück Papier vor mir. Dann lese ich den alten Brief und weiß wieder alles — — Eine Gasvergiftung vom Felde hatte einen giftigen Keim in der Brust meines Kameraden zurückgelassen. Er fuhr während der Ferien stets in ein Studentensanatorium in der Schweiz. In den letzten Jahren hatte er es nicht mehr verlassen. Das also waren seine beneideten, sonnigen Alpenfahrten gewesen.

Besuch beim Scheich / Von E. C. Christophé

Mein Onkel Nepomuk wußte, wie sehr ich die Natur liebte, deshalb hinterließ er mir, als er starb, rund tausend Dollar. Das kann viel oder wenig sein, je nachdem. Für mich war es die Erfüllung eines langgehegten Wunsches. Ich reiste mit dem Geld nach Arabien.

Sie werden lächeln und fragen, warum denn ausgerechnet nach Arabien? Der Grund ist einfach. In Zentralafrika veranstalten die Neger Saisonausverkäufe und Weiße Wochen, die Massaikrieger verbrauchen die Einnahmen aus ihren garantiert echten Kriegsfpeeren auf amerikanischen Kontrollkassen und die Eskimos gehen ins Kino. Wo bleibt da die unberührte Natur, frage ich. Aber ich bin nun einmal ein Mensch für die Natur, ein Naturmensch sozusagen und da kam mir der Prospekt gerade recht. Der Prospekt, auf dem zu lesen war:

„Einmaliger Sonderausflug in die unberührte Natur der arabischen Wüste für fünfhundert Dollars einschließlich Scheichbesuch und Besichtigung edler Wüstenrenner."

Sollte ich da nicht zupacken? Ich packte zu und meine Koffer. Ab und nach Arabien, ahoi, dachte ich.

Es ging alles programmäßig. Ich sah es immer deutlicher, es war nicht mehr viel los auf der Welt. Die Haifische trugen Ringe um die Schnauze und Standortsbezeichnungen an den Seiten, weil sie unter Naturschutz standen, die Kokospalmen auf den einsamen Inseln waren numeriert und die Brandung an den Küsten nur gegen Eintrittsgeld zu besichtigen.

Wie freute ich mich also auf Arabien, auf die Naturwüste, oder auf die wüste Natur, sozusagen.

Dann kamen wir an. Es war sehr heiß. Für jeden Tropfen Wasser zahlten wir einen Dollar. Die Eingeborenen trugen Wüstenfalten in den braunen Beinen und am Wüstenrathaus stand ein amtliches Plakat, daß Bauchtanz polizeilich verboten sei. Die Kamele, die uns in die Wüste trugen, hatten am linken Bein ein Zählwerk wie bei uns die Droschken. Jeder Kilometer zählte zehn Cents. Bei über sechzig Grad stitze zwanzig Cents. Aber endlich konnte es nicht mehr wärmer werden. Der Wüstenmittelpunkt war erreicht.

Der Scheich kauerte vor einer wüsten Hütte. Ringsum für fünfzig Piennig Oasengrasamen und ein Baum. Auf dem Gras stand ein Schild:

„Das Betreten des Rasens ist bei Strafe der sofortigen Niedermetzelung verboten."

Also doch wenigstens etwas Neues, dachte ich, aber dann las ich weiter:

„Die sofortige Niedermetzelung kann durch eine Geldbuße von drei Dollar abgewendet werden. Ungedeckte Schecks werden nicht in Zahlung genommen."

Dann sprach ich mit dem Scheich. Klagte über die bis hierher vordringende Kultur. Er nickte und strich seinen Bart. „Bald", sagte er, „bald werde auch ich das Feld hier räumen müssen, man rückt immer näher an mich heran."

„Entsetzlich", schrie ich, „nicht einmal hier läßt man Sie in Ruhe. Was will man denn schon wieder?"

„Man will die Wüste parzellieren", erwiderte der Scheich, „pro Quadratmeter zehn Dollar bei zwanzig Prozent Anzahlung, aber ich werde ihnen was vorheulen."

„Was werden Sie tun, Freund?" fragte ich voller Erwartung.

„Ich werfe mich auf meinen einzigen Freund, meinen edlen Renner und entweße in die weite Wüste", sagte der alte Scheich geheimnisvoll, „mein Renner ist das letzte, was mir bleib."

In mir quoll die Rührung hoch. Stolz lieb ich auch die Araber. Wie ein Fürst stand er vor mir, wie ein Patriarch. „Kann ich Ihren Renner sehen", fragte ich leise, „ich möchte ihn streicheln, ehe ich wieder in die furchtbare Kultur zurückreise."

Der Scheich betrachtete mich prüfend. „Ich zeige ihn sonst niemand", sagte er, „er ist der beste Renner in der Runde."

„Sicher ist er geschwind wie der Wüstenwind", wiederte ich, als er den Vorhang hob.

„Hier ist er", sagte der Scheich und liebkoste ihn, „ich habe ihn mit Beiwagen direkt ab Fabrik gekauft. Fünfhundert Kubikzentimeter und garantiert hundert Stundenkilometer in sandigem Gelände."

Für genau drei Stunden verlor ich die Sprache. Erst als ich auf meinem Kamel saß, fand ich sie wieder. „Verflucht", fragte ich den Manager der Karawane, „gibt es eigentlich noch keine Kamele mit Hinterradbremsen?"

Die Stedinger

Ein Roman aus der Geschichte unserer Heimat

VON WOLFGANG SCHREYENBACH

(9. Fortsetzung)

„Allzuviel ist schon geredet worden", schrie er mit dröhnender Stimme, „und viel zu edel bist du gewesen, Bolko! Nun aber laß mich das Letzte sagen, was nach dem allen noch gesagt werden muß! Nicht den großen noch den kleinen Zehnten wollen wir zahlen! Kein Pfennig wird mit unserem Willen nach Bremen gehen! Gelüstet es aber den Erzbischof nach unserem Geld und Gut, so soll er sich's holen, wenn er sich stark genug fühlt!"

Brausende Heilrufe schwollen zu Tammo von Huntorp empor. Wie eine Woge flutete die Begeisterung durch den Raum.

Der Erzbischof bebte vor Zorn. Zu heftiger Gegenrede öffnete er den Mund. Aber der von Hoya griff ihn am Arm.

„Machet ein Ende, erzbischöfliche Gnaden!" raunte er. „Ihr wisset nicht, welchen dieses Volk fähig ist!"

Da schritt Herr Gerhard stumm durch die murrenden Männer dem Ausgang zu. Arp Allmers und Jürke Lübbs, die ihm das Geleit geben wollten, wies er mit kurzer Handbewegung zurück.

Vor dem Portal aber wandte er sich noch einmal.

„So komme denn diese Stunde über euch!" rief er mit bebender Stimme. „Fürchtet den Zorn Gottes!"

Hocherhobenen Hauptes verließ er mit den Seinen die Kirche.

Das Volk, das draußen stand, empfing ihn schweigend. Es war, als hätte es mitersieht, was in dem Gotteshause geschehen war, und kein Kinie beugte sich dem Erzbischof, als er nun zu Arp Allmers Haus hinüberschritt.

Zwölftes Kapitel

Lärm und Unruhe hatten die Kirche erfüllt, während Erzbischof Gerhard mit seinem Gefolge vom Altar zum Portale zurückschritt. Dann aber war jogleich eine tiefe Stille eingetreten, und diese Stille dauerte noch an, nachdem er das Gotteshaus längst verlassen hatte. Es war, als hätten seine letzten Worte die Männer zur Besinnung gebracht. Nun standen sie und erwogen mit nüchternem Verstande, was diese Stunde nach sich ziehen werde.

„Wir müssen Boten senden nach Bremen und Friesland, ob sie uns helfen wollen, wenn der Erzbischof gegen uns zieht!" riet Hauke Siads, der Aeltefte der Elsflether Deichadt. Für eine Befestigung des Steinsgrabens war er nicht, da er sie für überflüssig hielt. Benno von Bardenfleth nickte zu seinen Worten. Sie fühlten sich jenseits der Hunte und im Binnebruch sicherer als im Süden des Landes.

„Wir wollen tun, wie Siade Stados rät!" stimmte Bolko von Bardenfleth bei. „Aber wehe dem, der sich auf fremde Hilfe verläßt! Außerdem wird die Entscheidung im Süden des Landes fallen, auch für euch, die ihr nördlich wohnt!"

„Unsere Arme sind stark! Wir schaffen's auch allein!" schrie einer aus dem Haufen, ein baumlanger Kerl, und reckte, wie zur Bestätigung, die riesigen Fäuste empor.

„Da magst du nicht unrecht haben, Durt Detlefs!" entgegnete Detmar tom Dieke. „Aber viel Blut wird fließen, und manche Mutter würde vielleicht weinen müssen, der wir's ersparen können, wenn wir die Landwehr bauen!"

„Uns in Osterstade nehmt ihr wohl aus", wandte Reemt Redlefs ein. „Wir haben so viel gelitten durch die Flut, daß wir kaum noch zu einer anderen Arbeit fähig sind!"

So redeten sie und kamen zu keinem Ende.

Der Erzbischof ist ein ungewisser Tod, aber die Flut ein gewisser!" rief endlich einer aus der Menge. „Kommt die Weser, und die Deiche sind nicht fest, dann sind wir bestimmt verloren! Herr Gerhard aber wird in diesem Jahre kaum ein großes Heer gegen uns aufbringen können!"

Es war Hemke Gerrits Bruder Addo, der so sprach, und mancher meinte, Nome Hollings Stimme aus ihm zu vernehmen. Da aber die meisten nicht wußten, woher sie die Hände zu dieser neuen Arbeit nehmen sollten, kamen sie gegen Bolkos und Detmars Rat überein, die Sache bis zur nächsten Landgemeinde auf sich beruhen zu lassen.

Danach hielten sie Gericht im Freien unter der alten sturmgezausten Esche, unter der schon die Väter getagt hatten. Bolko von Bardenfleth erschauerte, während er die ehrwürdigen Eingangsworte sprach, die er sonst aus dem Munde des Vaters gehört hatte. Früher waren sie in ähnlicher Form in allen Teilen des Reiches gebraucht worden, aber jetzt galten sie nur noch dort, wo freie Bauern saßen.

Da sie das Urteil finden wollten über Siade Arps, den Bauern von Barschlitte, zeigte es sich, daß kein Kläger zur Hand war, denn der Mönch hatte längst das Land geräumt, und Prior Berthold war mit dem Erzbischof im Zorn davongeritten.

„Sie erkennen unser Gericht nicht an!" sagte Jürke Lübbs, der Priester von Warfleth, und trat in den Ring. „Wer das heißt, daß wir uns um ihren Spruch in unsere Dinge hineinreden ließen! Da sie jedoch seinen Kläger bestellt haben, und da ohne Kläger nicht geurteilt werden kann, so will ich die Klage vertreten."

Furchtlos stand der Bauer vor den geschworenen Richtern. „Ich weiß", rief er, „daß ihr nach der Gerechtigkeit Gottes richtet, und nicht nach dem Willen der Menschen! Darum werdet ihr mich freisprechen müssen! Der Mönch hat die Seele meines Vaters in die Verdammnis gestoßen, und nur darum habe ich ihn gezüchtigt!"

„Nicht der Bauer ist schuldig, sondern der Mönch!" urteilte Detmar tom Dieke, der als der Aelteste der Geschworenen zuerst seine Stimme abgab. „Aber von uns hätte nicht gehandelt wie Siade Arps?"

Da war keiner, der anders dachte; deshalb sprachen sie ihn frei. Das Volk aber rief ihm Heil, da er als ein schuldloser Mann aus dem Ringe trat.

„Euer Sinn ist stolz, und eure Gedanken fliegen hoch! Ihr seid anders als die Bauern der Geest, und euer Urteil ist das freier, adeliger Männer! Darum werden Ritter und Kirchenfürst euch zürnen, denn sie können keinen ertragen, der sich nicht demütig unter sie duckt", sagte Arp Allmers zu Bolko, als sie danach zu der geräumigen Halle des Priesterhauses hinüberschritten, wo nach altem Brauch der Tag mit frohem Umtrunk beendet werden sollte.

„Wir tun, was unser Blut uns heißt, und wissen ihren Zorn zu tragen!" entgegnete der Angeredete.

Dieses Urteil werden sie euch übel auslegen", grübelte der greise Priester weiter. „Sie werden sagen, daß ihr das Recht beugt und dem Unrecht eine Freistatt sichert, denn sie sehen das Recht nur, wenn es auf ihrer Seite steht."

„Du hast gehört, was Siade Arps sagte", entgegnete Bolko. „So aber haben wir es immer gehalten. Was sollte denn werden, wenn wir nun Gottes heiligem Recht abwichen, um zu tun, was unseren Feinden lieb ist?"

„Aber ihr werdet nun einen schweren Stand haben!"

„Darum hätte ich das Land gern schon in diesem Jahre befestigt. Aber Gott wird auch ohne das zu seinem Rechte stehen!"

Die Augen des Alten leuchteten auf bei diesen Worten. „So hätte wohl auch dein Vater gesprochen!" rief er. „Wie oft bin ich mit ihm bei den Weg gegangen! Nun ist er tot, aber mit ist, als ginge er wieder neben mir!"

Dann tranken sie in der Halle ihres Volkes Minne.

„Auf welcher Seite wirst du stehen, wenn die Schwerter singen?" fragte Tammo von Huntorp den Priester Jürke Lübbs, als die Becher kreisten.

„Solange der Erzbischof nur um Zins und Zehnten kämpft, gehöre ich euch!" erwiderte dieser, „denn ihr wollt verhüten, daß er geistliche Waffen gegen euch findet, denn ich bin ein Stedinger Kind und zugleich auch ein Diener der Kirche!"

Finster blickte Bolko vom Hochsitz hinab zu Nome Holling, der am unteren Ende der Tafel saß. Feigherzige Worte hatte dieser Mann heute geredet, und nur des Deichgrafen rasche Entgegnung machte ihn vor noch schlimmeren bewahrt haben. Schlecht hatte der Sohn vor der Landgemeinde die Ehre des erkrankten Vaters gewahrt. Bolko aber schämte sich für ihn um Imkes willen.

Von allen wurde Nome gemieden. Selbst die Verwandten Hemke Gerrits, die wohl im Herzen mit ihm einig waren, rückten heute von ihm ab. Nur Wilke Wigbern, neben ihm waren leer, und die Sitze zunächst saßen, hielten den Blick beständig auf die andere Seite gerichtet.

Nomes Wangen brannten. Aber er tat, als merke er es nicht, und stürzte gewaltige Mengen bremischen Bieres hinunter.

Als sein Gang schon unsicher war und sein Auge unstet, kam er zu Bolko hinauf und bot ihm den Becher. Höhnisch grinste er ihm zu.

„Trink mit mir auf meine Schwester Imke und auf dein feines Liebchen Meite Detmars!"

Der Deichgraf fuhr empor. „Hüte deine Zunge!" Und er stieß ihm die Faust mitten ins Gesicht, daß der Becher seiner Hand entfiel und über den Boden rollte.

Im Lachen und Grölen halbtrunkener Männer waren ihre Worte ungehört verhallt. Aber nun

Stilles Reifen

Alles fügt sich und erfüllt sich,
muß es nur erwarten können
und dem Werden deines Glückes
Jahr und Felder reichlich gönnen.

Bis du eines Tages jenen
reifen Duft der Körner spürest
und dich aufmachst und die Ernte
in die tiefen Speicher führest.

Christian Morgenstern

Aus fünfzigjähriger Erfahrung

Der Berner Zoologe Prof. Carl Vogt erhielt vor 75 Jahren den Leichnam eines Bären zur Sektion in der Universitätsanatomie. Der Bär entstammte einem Zwinger, den seit 50 Jahren der Wärter König betreute. Um seinen Studenten ein anschauliches Bild von den Lebensgewohnheiten des Bären zu vermitteln, ließ Vogt den Wärter in den Hörsaal kommen, wo er einiges aus seiner fünfzigjährigen Erfahrung erzählen sollte.

König besann sich lange — dann fiel ihm etwas ein.

„Wenn die Bärin Junge wirft", erklärte er, „und es sind drei Junge, so sind sie entweder alle drei Männchen oder Weibchen, wenn aber verschiedenen Geschlechts, so sind es immer zwei Männchen und ein Weibchen oder zwei Weibchen und ein Männchen."

Die Studenten sollten diesen einleuchtenden Ausführungen begeisterten Beifall. foo.

Das Fäßlein Kaviar

Vater Strauß — der Walzerkönig — war einmal nach Rußland gereist, um am Zarenhofe zu konzertieren. Mit Schätzen beladen kehrte er heim. Auch ein Fäßlein Kaviar, den er leidenschaftlich gern aß, nannte er sein eigen.

Besagtes Fäßlein — es war eine der bekannten Blechbüchsen — baumelte unter der Straußschen Reisekutsche. Hier war sie nicht nur dem kühlenden Luftzuge ausgesetzt, sondern auch, wie Vater Strauß hoffte, den spähenden Blicken der Herrenreichischen Zöllner verborgen.

Unterwegs konnte es sich der große Künstler denn doch nicht verkagen, ab und zu vom Inhalt der Büchse zu naschen.

So kam man nach Wien zurück. Strauß wurde von seiner begeisterten Gemeinde gefeiert, der Kutscher ebenfalls von seinen roffelenkenden Kollegen.

„Alsdann, Seppl", wurde er gefragt, „wie war's?"

„Wie war's wie war's," brummte der Kutscher. „Verrückt ist er geworden, der Strauß — Wagenschmiere hat er unterwegs gefressen." — P. P.

Der Ring

Wrangel kam einstmals bei einem Essen mit einem Arzt zusammen, der einen wunderbaren, wertvollen Ring trug. „Sagense mich mal, Herr Dokter", erkundigte sich der Generalfeldmarschall, „wo hamse denn den prachtvollen Rubinring her?"

„Den, Ew. Exzellenz", erwiderte der Arzt, „habe ich von einer Patientin."

„Aha", nickte Papa Wrangel da freundlich, „also geerbt."

Alles Alte, soweit es Anspruch darauf hat, sollen wir lieben, aber für das Neue sollen wir recht eigentlich leben. Fontane

wurde es plötzlich still, und aller Augen wandten sich zum Hochsitz.

Nome taumelte zurück. Blut floß ihm aus dem Munde. Mit irren Augen sah er den Deichgrafen an; dann lachte er gellend auf und entwich aus der Halle.

Schwer atmend starrte Bolko ihm nach. Der Jähzorn hatte ihn übermannt, ein Erbteil seines Vaters. Nun aber wußte er, daß Nome Holling ihn haßte.

„Trink weiter!" sagte er endlich mühsam und sank auf den Hochsitz zurück. „Es ist nichts von Belang. Nome Holling war trunken, als er dieses tat! Sein Rausch soll uns nicht stören!"

Dreizehntes Kapitel

Während der nächsten Monate geschah nichts, was zu Besorgnissen Anlaß gegeben hätte. Ruhig saß Erzbischof Gerhard in Bremen, und weder die Bürger der Stadt noch die Geestbauern wußten etwas Verdächtiges zu berichten.

Dann aber flog eine wilde Kunde durch Deutschlands Gaue, die Herzen der Menschen mit Furcht und Entsetzen erfüllend und doch geeignet, die Stedinger in Sicherheit zu wiegen.

In Friesland waren die Bauern von Drenthe aufgestanden gegen Bischof Otto, Herrn Gerhards Bruder, der sie mit unbilliger Forderung reizte. Auf dem Moor von Coevaerden fiel er in ihre Hände. Da schlugen sie ihn zu Tode, rissen ihm die Kopfhaut ab und ließen seine Leiche unbestattet liegen, den Vögeln des Himmels zum Fraß.

Der Papst in Rom schrie auf, als er es hörte. Den Bannstrahl schleuderte er gegen die wilden Bauern, und nun zogen die Mönche durchs Land und predigten das Kreuz gegen sie. Sie kamen damit bis in das Stedingerland; aber hier hatten sie keinen Erfolg. „Eigentlich müßte es euch gehen wie den Drenthern, denn auch ihr seid eurem Bischof ungehorsam" schrie einer, durch die Unbewegtheit der Bauern in Wut gebracht. Da fielen sie ihn mit Knüppeln an, und nur mit Mühe konnte Jürke Lübbs ihn retten und mußte ihn bei Nacht über die Grenze bringen, sonst wäre er doch noch erschlagen worden.

(Fortsetzung folgt)

Die Standarte

Offizielle HJ-Beilage des SA.-Standortes Bremen • Nummer 13 • Sonnabend, 3. Juli 1937

Weltanschauliche Ausrichtung

Die Standarten-Pressereferenten der SA-Gruppe Nordsee in Bremerhaven und auf Helgoland

Ende Mai 1937 fand in Bremerhaven und auf Helgoland eine Tagung der Standarten-Pressereferenten (jetzt Pressesachbearbeiter) der SA.-Gruppe Nordsee statt. Die Tagung diente der Förderung der Kameradschaft unter den Pressemännern des gesamten Gruppenbereiches, die sich infolge ihrer räumlichen Trennung sonst wenig näherkommen können und vor allem der weltanschaulichen Vertiefung und Ausrichtung der SA.-Pressesachbearbeiter.

Die Arbeitstagung, die in Gemeinschaft mit dem Zentralverlag der NSDAP. durchgeführt wurde, begann am 22. Mai 1937 mit einer Zusammenkunft der Pressereferenten im Rathaussaal der Stadt Bremerhaven. Anschließend wurden die Betriebe der „Nordsee"-Hochseefischerei A.-G. in Wesermünde besichtigt. Die Kameraden konnten sich ein aufschlußreiches Bild über die volkswirtschaftliche Bedeutung der deutschen Hochseefischerei verschaffen. Am Nachmittag fuhren die Pressesachbearbeiter des Gruppenbereichs dann mit dem Motorbergungsschlepper „Taucher Sievers" von Cuxhaven in See. Die Fahrt nach Helgoland mit dem kleinen Schiff, das seine Seetüchtigkeit aber in jeder Weise bewies, wurde für alle Kameraden zu einem Erlebnis. An Bord entwickelte sich bald eine Kameradschaft, wie sie schöner und herzlicher nicht gedacht werden kann. Besonders meisterhaft für die Pressereferenten der SA.-Gruppe Nordsee war, daß der stellvertretende Hauptschriftleiter unseres Kampfblattes „Der SA.-Mann", und der Leiter der Auslieferungsstelle des Zentralverlages der NSDAP. in Hannover nach zu den Standarten-Pressesachbearbeitern der SA.-Gruppe Nordsee. Eine fruchtbare Aussprache schloß sich diesen Besichtigungen an. Als die Dunkelheit kam, war den Kameraden noch einmal Gelegenheit geboten, sich dem Wunder des schweigenden Meeres mit seinen aufblinkenden Feuerzeichen hinzugeben. Wenig später führte unser wackerer Schlepper uns sicher in den Wesermünder Fischereihafen, wo wir von Schiff und Besatzung Abschied nehmen mußten, um dann die Heimreise mit der Bahn anzutreten.

Die ihr gestellten Aufgaben hat die Pressereferententagung der SA.-Gruppe Nordsee im vollen Umfange erfüllt. Neben der Vertiefung der Kameradschaft hat sie den Pressesachbearbeitern wertvolle Hilfsmittel und Anregungen für die Zukunft verschafft.

F. R., SA.-Standarte 75.

Der Kulturwille der SA.

Die SA. als aktivistische Gemeinschaft der Bewegung im Kampf um eine Neugestaltung deutschen Kulturlebens

Unter der Ueberschrift „Der Kulturwille der SA." bringen wir in der HJ-Beilage „Die Standarte" alle vier Wochen einen Bericht über die kulturelle Arbeit der SA. des Standortes Bremen.

Es gibt Menschen in Deutschland, die überlegen oder auch ironisch lächeln, wenn man ihnen von der Kulturarbeit der SA. erzählt. Nach ihrer Meinung haben SA. und Kultur nichts, aber auch gar nichts gemein. Sie sind nach wie vor der Ansicht, daß Kultur und insonderheit Kunst — wie einst — ureigenste Angelegenheit von Literaten, Intellektuellen und Leuten „vom Bau" seien. Und wenn die SA. sich „erkühnt", Kulturarbeit zu leisten, dann meinen diese Menschen, die SA. habe diese Arbeit nur im Rahmen „Programm" aufgenommen, weil es ihr nach der Erringung der Macht durch die nationalsozialistische Bewegung an anderen Aufgaben und Zielen fehle.

Daß bei derart urteilenden Menschen nicht nur ein grundsätzlicher Irrtum, sondern darüber hinaus krasseste Unerkenntnis vorherrscht, sei hier mit allem Nachdruck festgestellt. Wir brauchen in diesem Zusammenhange nicht von den ungeheuren Aufgaben zu reden, die die SA. im Dienste der gesamten Nation zu erfüllen hat. Darüber ist gerade an dieser Stelle des öfteren berichtet worden. Aber dargelegt sei, wie sehr vor allem die SA. als aktivistische Gemeinschaft der Bewegung berufen und verpflichtet ist, an der Neuformung und Neugestaltung unserer Kultur mitzuarbeiten.

Schon früher ist einmal an dieser Stelle darauf hingewiesen worden, daß es wahrhaftig nicht jene mauschelnde Clique betriebsamer Literaten und Intellektuellen vom Kurfürstendamm war, die uns in Deutschland „Kultur" bescherte. Tief beschämt erinnern wir uns heute jener „Geisteserzeugnisse", die dem deutschen Volke im Buch, auf der Bühne und im Film vorgesetzt wurden. Der „künstlerische" Liberalismus und Marxismus war am 30. Januar 1933 nicht mehr weit vom bolschewistischen Nihilismus entfernt. Zu dieser Zeit aber war es gerade der S.A.-Mann Adolf Hitlers, der auch auf dem Gebiete der Kultur bereits über jene Asphaltliteraten vom Schlage Heinrich Manns und Tucholsky obsiegt hatte. Horst Wessels Kampflied bedeutete die erste große Niederlage jener „Gralshüter" des kulturellen Bolschewismus. Hinter diesem Kampflied und all den anderen Dichtungen der nationalsozialistischen Bewegung — mochten sie „literarisch" auch noch nicht immer ausgereift sein — steckten Mut, kämpferischer Geist und ein unbeirrbarer Glauben. Das war im letzten Grunde für die Zukunft des deutschen Geisteslebens entscheidend. Nicht der Appell an die niederen Instinkte des deutschen Menschen siegte, sondern der Ruf nach Männlichkeit, Einsatzbereitschaft und Treue. Durch Kampf und Opfer hatte der alte SA.-Marschierer Witz, Geistlei, Snobismus und Kulturbolschewismus entscheidend geschlagen und damit den Weg bereitet für ein neues deutsches Kulturleben, das seine tiefsten Wurzeln im angestammten Volke fand. Schon diese Tatsache ergibt die Berufung der SA. zur Neuformung und Neugestaltung des deutschen Kulturlebens. Kultur kann nicht erdacht, konstruiert, debattiert und diskutiert werden. Wahre Kultur läßt sich vielmehr nur durch lebendigen Geist schaffen, der nicht am „grünen Tisch" erstand, sondern sein Dasein dem neuen Marschritt der Nation und dem Bekenntnis der vordersten Front verdankt. Nur aus dem politischen Soldatentum wird wahre völkische Kultur erwachsen.

Dabei mißverstehe man uns nicht. Wir wollen nicht etwa eine „SA.-Kultur" oder eine „SA-Kunst" schaffen. Das wäre nicht nur sinnlos, sondern auch bar jeder nationalsozialistischen Haltung. Wofür wir uns einsetzen, ist eine Kultur, die von nationalsozialistischem Ideengut getragen und erfüllt wird, also eine neue deutsche Kultur, die unserem ureigensten Wesen entspricht und Ausdruck jener kämpferischen Haltung ist, die das Wesen der SA. bestimmt. Mit unserem Glauben an die Sendung des Führers und die Richtigkeit seiner Weltanschauung werden wir diese Kultur, die langsam wachsen muß, retten muß, zum sieghaften Durchbruch verhelfen.

Kultur ist letztlich der sittliche Zustand des Volkes schlechthin. Ihn werden wir zu unserem Teil durch Haltung, Charakter und Einsatzbereitschaft bestimmen. Kampf, Treue, Beharrlichkeit und Opfergeist sollen auch das Gesicht unseres neuen kulturellen Lebens ausmachen, das im Volke selbst Urgrund und Boden finden muß. Die Aufgabe der SA. ist es, diesen kulturellen Gestaltungswillen immer wieder zu offenbaren und in die Tat umzusetzen. Das kann dadurch geschehen, daß wir unserem Dienst und unserer eigenen Feiergestaltung eine Ausrichtung geben, die Vorbild und Wegweisung ist für die Gesamtheit. Das können wir aber auch dadurch erreichen, daß wir unseren Kulturwillen in das Volk tragen und die Gemeinschaft mit dem Kulturerlebnis vertraut machen, das uns beseelt und verbindet. Voraussetzung hierfür ist, daß wir mit unserem Blauen an den Führer und seine Idee eine Kulturbasis schaffen, die der lebenden Generation zur Richtschnur und den Generationen, die nach uns kommen, zum Zeugnis der Größe einer Zeit wird, die wir als SA.-Männer mit tragen und gestalten.

*

Daß der Wille zu kulturellem Schöpfertum für die SA. nicht nur ein Lippenbekenntnis ist, sondern leibhaftigen Ausdruck durch die Tat fand, kann mit Genugtuung festgestellt werden. Das Erlebnis der Kampfzeit und die aktive Frontstellung der SA. nach dem Siege der Bewegung haben in den Reihen der SA. kulturelle Kräfte ausgelöst, deren wir uns nicht zu schämen brauchen. Der vom Stabschef geschaffene Kulturkreis der SA., dem namhafte Dichter und Bildner aus unserer Front angehören, bietet ein überzeugendes Beispiel dafür, in welchem Maße sich der Wille zur kulturschöpferischen Leistung in der SA. durchgesetzt hat. Darüber hinaus haben die SA.-Einheiten selbst im Laufe der letzten Jahre aber bewiesen, daß sie gewillt und in der Lage sind, dem kulturellen Schaffen in Deutschland neuen und starken Auftrieb zu geben. Das Beispiel der SA.-Feiergestaltung hat bereits erfreuliche Früchte getragen, und wo die SA. mit kulturellen Veranstaltungen an die Oeffentlichkeit trat, waren diese unbestreitbar von einem Geist getragen, der richtung- und zukunftweisend ist. Darauf aber kommt es für das Kulturschaffen der SA. entscheidend an. Es ist selbstverständlich, daß nicht jeder SA.-Mann Kulturträger sein kann. Das soll und will er auch gar nicht. Er begnügt sich damit, seinen Glauben an den Führer und seine Treue gegenüber der nationalsozialistischen Idee durch Einsatzbereitschaft und tätigen Opfergeist zu beweisen. Damit wird er aber dazu beitragen, daß der Kulturwille, der allgemeingültig — zum wahrhaften völkischen Kulturträger. Denn die Kultur eines Volkes muß — wenn sie Ewigkeitswert besitzen soll — auf den ehernen Fundamenten des Charakters, des Mutes zur Tat, der Ueberzeugung und der Innerlichkeit beruhen. Geistige Erzeugnisse ohne diese Fundamente können niemals wahrhafte Kulturschöpfungen sein. Wo bewiese sich die Richtigkeit dieses Satzes eindeutiger als bei einem Vergleich der „künstlerischen" Machwerke deutscher Verfallszeit mit den unsterblichen Geisteserzeugnissen eines Dürer, eines Schiller oder eines Richard Wagner?

*

Die SA. des Standortes Bremen hat die Bremer Bevölkerung im Rahmen zweier bedeutsamer Theaterabende mit einem für die künftige Fest- und Feiergestaltung der SA. richtungweisenden Werk des jungen nationalsozialistischen Dichters Eberhard Wolfgang Möller bekanntgemacht. Die Aufführungen des „Frankenburger Würfelspiels" im Bremer Staatstheater (das Wort selbst ist an dieser Stelle bereits früher eingehend gewürdigt worden) haben in weiten Kreisen nachhaltigen Eindruck hinterlassen. Mochte auch zunächst das Gefühl vorherrschen, daß das „Frankenburger Würfelspiel" seine letzten Wirkungen im engen Rahmen der Guckkastenbühne nicht zu erzielen vermöge, so brachten die Aufführungen des Werkes im Bremer Staatstheater doch die Gewißheit, daß es sich bei dem „metaphysischen" Spiel Möllers um eine starke, von gegenwartsnahem Geist erfüllte Bühnenschöpfung handelt, die auch echter dramatischer Impulse nicht entbehrt. Ihm Zuschauer wird das Bremer Staatstheater jedenfalls ohne innere Ergriffenheit von der Macht des Spieles verlassen haben. Daß es dem Staatstheater gelang, dem ursprünglich nur für die Freilichtbühne des Reichsparteitages geschriebenen „Frankenburger Würfelspiel" auch im geschlossenen Theaterraum zu überzeugender Wirkung zu verhelfen, ist neben den darstellenden Künstlern in erster Linie der Regie des Intendanten Dr. Becker und der Arbeit seiner szenischen Helfer zu danken.

*

Mit dem im Rahmen der Wettkampftage der SA.-Gruppe Nordsee auf dem großen Führerappell in der „Glocke" aufgeführten Weihespiel „Trommeln ins Morgenrot" hat die SA.-Standarte 75 zum ersten Male den Versuch unternommen, die Elemente des lebendigen Theaters in das sog. chorische Spiel einzubeziehen. Wir hatten die Ueberzeugung gewonnen, daß der Sprechchor in seiner hergebrachten Form ebensowenig zum Ausdruck wirklicher kämpferischer und soldatischer Haltung werden könne wie das bisherige „chorische Spiel", in dem sich Sprecher und Gegensprecher auf das Wort beschränkten, ohne die das Wesen der Bühnenkunst ausmachende Körperbewegung in den Dienst des „Spieles" zu stellen. Daß unser neues Chorspiel noch keine Vollendung bedeutete, ist uns bekannt. Wesentlich ist jedoch allein, daß das Spiel „Trommeln ins Morgenrot" den Weg zu einer neuen kultischen Ausdrucksform aufzeigte und die künstlerischen Mittel andeutete, mit deren Hilfe die Neuformung und Neugestaltung unserer Feierstunden in Angriff genommen werden kann. Wort, Musik, Licht und Bewegung verschmolzen bei einem SA.-Spiel zum reinen Klang zu einer Einheit. Das war das Bedeutsame jener Aufführung in der „Glocke", der sich die mitspielenden Männer der SA.-Standarte 75 mit freudiger Einsatzbereitschaft hingaben, wobei ihre Leistung um so höher zu bewerten ist, als ihnen nur knapp vierzehn Tage und wenige Proben zur Vorbereitung des Spieles zur Verfügung standen.

Sturmführer Reiners, SA.-Standarte 75.

„Männer machen die Geschichte!"

Ein Beitrag zur Kolonialgeschichte und zur SA-Schulung

In den SA.-Stürmen wird wohl kein Grundsatz mit größerer Zustimmung anerkannt als der, daß der einzelne führende, beseelende Mann die gestaltende Kraft der Geschichte ist.

Unser Gruppenführer hat nun in seiner umfassenden Rede vor der SA. im „Kaffee" davon gesprochen, daß es für die Städte an der Wasserkante zur Erfüllung ihrer Aufgaben im Dritten Reiche notwendig sei, die Rückgewinnung der deutschen Kolonien zu erreichen. Unsere SA.-Kameraden haben damit vielleicht zum ersten Male von maßgebender Stelle der SA.-Gruppe Nordsee die Anregung bekommen, über die wirtschaftspolitische Bedeutung eines eigenen kolonialen Raumes in Uebersee tiefer nachzudenken. Hierbei mag dann auch wohl der Blick über die Grenzen unseres Landes hinaus zur grünen Insel gehweilt und Erinnerungen an deutsch-englische und seinen überseeischen Gebietsreichtum aufgekommen sein. Hier mögen nun die Kameraden nicht vergessen, daß das englische Volk frühzeitig genug Männer besessen hat, die den Mut, ja, die Tollkühnheit hatten, mit dem Schwerte in der Hand die Kolonialgeschichte Englands zu schreiben. Der Führer selbst hat einmal in Abwehr unberechtigter Angriffe von diesen Männern gesprochen und sie — allerdings nicht im üblen Sinne — als „Seeräuber" und „Freibeuter" bezeichnet.

Vorweg sei beachtet, daß sich England schon unter Heinrich VIII., dessen Ehe mit Katharina von Aragon der Papst nicht scheiden wollte, von der politischen Bevormundung durch Rom im Jahre 1534 befreite, die Klöster aufhob und die Einkünften an den Papst einstellte. Der brutale, kraftvolle Heinrich VIII. machte sich trotz starken Widerstandes von Volk und Adel selbst zum Oberhaupt der Kirche. Wir wissen heute, daß damit aus der Kraftnatur dieses Monarchen heraus der sächsische Ruhm der englischen Geschichte erwachsen ist.

England erhob sich als erste Macht aus der dumpfen, mittelalterlichen Hysterie einer nach politischen Machtzielen unerlaßlich strebenden übersteinischen Macht. Es wurde Rüstzeug Gottes, um auch in bezug auf die dauernden Tribute an Rom, die anderswo zur Verarmung ganzer Landstriche führten (Ablaßhandel usw.), finanzwirtschaftlich freier und stärker. Die Loslösung von Rom stärkte die königliche Macht, die staatliche Geschlossenheit und hob den Wohlstand der gesamten Nation. In der Folge treten nun vor und während der Zeit der Regierung der klugen Königin Elisabeth jene Männer auf, die die englische Kolonialgeschichte kraftvoll zu schreiben beginnen. Wir dürfen uns nicht daran stoßen, daß diese Männer nicht mit der Feder in der Hand oder hinter Diplomatenschreibtischen ihr Werk tun. Sie leben, wirken, schaffen und streiten im Geiste ihrer Zeit, schrecken vor keiner Tollkühnheit zurück und greifen auch dort an, wo eine offenbare Uebermacht des Gegners den Erfolg zweifelhaft erscheinen läßt. Es sind ganze Kerle.

Zudem handelten die Engländer genau nach spanischem Vorbild, ja, nach dem Beispiel der katholischen Geistlichkeit. Diese Spanier machten sich auch nichts daraus, in den neuen kolonialen Gebieten zu taufen, zu plündern und zu Sklaven zu jagen. Allerdings hatten sie hierfür eine Erlaubnisurkunde von Rom: Sie „bekehrten" im Auftrage Roms auf ihre Art die Heiden in Ueberzee. Berühmt und berüchtigt ist die „Bekehrung" des Pizarro mit dem Herrscher des Landes Antahuallpa (Peru) anstelle. Ein Priester drückte diesem Herrscher mit anmaßenden Worten die Bibel in die Hand. Der Herrscher hielt sie ans Ohr und verkündete dann, die Schrift sage ihm nichts. Selbstverständlich war dies eine „furchtbare Gotteslästerung". Die Spanier machten von ihren Waffen Gebrauch und ermordeten den ganzen Adel Perus.

Die Cortez, Pizarro, Alvarado, die Desperados und Konquistadoren der Spanier waren grandios kühn und unerhört grausam. Sie formten diesen unmenschlichen Zeitgeist rücksichtslosester Härte und tatkräftigster Willkür. Diesem Zeitgeist mußten die Männer Englands im Kampf um die Seegeltung der grünen Insel gewachsen sein, wenn sie gegen die damals noch übermächtigen Spanier zu Erfolgen kommen wollten. So standen denn Piraten gegen Piraten. Sklavenhändler gegen Sklavenhändler und Freibeuter gegen Freibeuter. Die berühmtesten englischen Namen gehen auf diese Männer zurück, die die englische Kolonialgeschichte zu gestalten beginnen Hawkins, Cumberland, Effex, Howard, Frobisher, Raleigh, Drake und andere beginnen, die weite Welt für die Engländer zu erobern.

Unglaubliche Stücke von Tollkühnheit werden ausgeführt. Sir John Hawkins besucht bereits 1565 Westindien. 1567 griff er mit geringen Kräften sogar die spanischen Niederlassungen an, er überfiel ferner Rio de la Hacha und Cartagena. Der volksfeindliche Mann jedoch wurde der Kühne Drake. Mit nur zwei Schiffen und etwa 80 Mann erschien dieser Freibeuter überraschend vor Nombre de Dios, dem Stapelplatz der mexikanischen und peruanischen Gold- und Silberminen, und hat noch gelungenem Ueberfall auf, was seine Schiffe nur zu lassen vermochten. Gleich darauf erschien er vor Cartagena, wo er ein spanisches Frachtschiff wegnahm. Das übertrumpelte Porto Pello wurde in Brand gesetzt. Mit nur 18 Mann Besatzung überschritt dieser tapfere Mann, seine Schiffe als Rückendeckung, den Isthmus und erblickte als erster Engländer den Großen Ozean.

Man erkennt, daß die Geschichte der englischen Seegeltung und Raumgewinnung zugleich die Geschichte der kühnen, tollkühnen, alles wagenden, ihre Schiffsbesatzungen in eisenharter Disziplin führenden Männern ist. Allerdings hatten diese Draufgänger das unsaßbare Glück, eine Regierung in der Heimat zu wissen, die nicht nur ihre Unternehmungen duldete, sondern auch noch förderte und sich den Teufel um die spanischen Proteste kümmerte. Geradezu meisterhaft hat es insbesondere die Königin Elisabeth von England verstanden, diesen Krieg zu führen, ohne zunächst offen mit den Spaniern, die damals ja übermächtig waren, den Krieg zu beginnen.

So gewann England durch seine kampfbereiten Männer die Beute eines Krieges, ohne die Verluste eines solchen zu spüren. Die hinhaltende und zögernde Politik der Königin Elisabeth gegenüber den Anmaßungen Philipps II. ist das Meisterwerk der Regentin. Ursprünglich waren die Engländer durchaus kontinental eingestellt. Ihr Land war groß genug, die Einwohner zu kleiden und zu ernähren. Erst mit dem Auftreten jener kühnen Freibeuter der englischen Geschichte wendet sich die Aufmerksamkeit des Volkes der See und der Raumausnutzung in Ueberzee zu. Diese Männer, die nun die englische See- und Kolonialgeschichte mit dem Schwert in der Hand aufzuzeichnen beginnen, ändern somit auch die ganze Charakterbildung der englischen Nation. Sie machen aus dem Landvolk ein Seevolk und endlich das Seevolk der Erde überhaupt. Und so grundlegend ändert sich die englische Einstellung, daß es durch Jahrhunderte für den Briten eine Selbstverständlichkeit wird, daß „England die See beherrschen" muß.

Es ist lehrreich für alle Kameraden, einmal darüber nachzusinnen, ob sie, denn nicht in Deutschland Männer fanden, die mit diesen englischen Freibeutern zu vergleichen wären. In der kolonialen Frühgeschichte verlor Deutschland bekanntlich alle Aussichten zum kolonialen Anschluß durch die unsäglich traurige konfessionelle Zwietracht und den 30jährigen Krieg. Hinterher war es so fraktlos und aussichtslos, daß es, vielleicht vom erwachenden Preußen abgesehen, als Großmacht keine Rolle mehr spielen konnte.

Erst im jüngster Zeit finden wir einen Mann, der beginnt, eine deutsche Kolonialgeschichte zu gestalten. Es ist Dr. Peters, Dieser energiegeladene, tollkühne und durch alle Hindernisse nicht zu entmutigende Pionier hat viel Aehnlichkeit mit den englischen Freibeutern der frühen Kolonialgeschichte, denn auch Peters mußte mit geringsten Hilfsmitteln an die Erreichung größter Kolonialziele herangehen. Was dieser Mann in Deutsch-Ostafrika geleistet hat, das er für das Reich sicherte, ist einig denkwürdige und gehört für immer der Geschichte an. Leider aber fand dieser Mann nicht eine Regierung der Größe und des Verständnisses für seine geschichtsgestaltenden Taten vor, wie es den englischen Piraten und Freibeutern zeitgemäß war, sondern einen entsetzlichen Klüngel von parlamentarischen Schwätzern und kleingeistigen, salbadernden Pedanten, die im Reichstag der Vorkriegszeit saßen. Peters mußte bei der Schwäche der Hilfsmittel, die ihm zur Verfügung standen, selbstverständlich auf eiserne Disziplin halten. Hierbei machte er auch einmal von der Waffe Gebrauch und erschoß so eine Meuterei der Schwarzen, die verhängnisvoll für die ganze Expedition zu werden drohte, im Keime. Die parlamentarischen Ofenhocker und marxistischen Volksverräter machten daraus das übliche sinnlose Palaver zur Frage aller derer im Auslande, die dem kolonialen Bestrebungen der Deutschen feindlich gegenüberstanden. Niemals ist ein tapferer, trauer, deutschgesinnter und pflichtbereiter Mann schmählicher von einem parlamentarischen Klüngel behandelt worden als Dr. Peters, dem Deutschland die beste Kolonie, nämlich Deutsch-Ostafrika, verdankte.

Es ist bezeichnend, daß England sofort eine Chance witterte und den großen Deutschen Dr. Peters für sich einzuspannen suchte. Dr. Peters, von den Briten besser erkannt und anständiger behandelt als von seinen eigenen Landsleuten, bewies aber seine charakterliche Lauterkeit auch hier und lehnte es ab, für England koloniale Dienste zu tun. Wir Männer der SA. erkennen hier erneut die Richtigkeit des Satzes, daß von selbstbewußten Parlamentariern nichts, von Führern mit Führergenie aber alles zu erwarten ist.

Wenn wir an das Richteramt denken, das Dr. Peters, fern von aller Hilfe, ohne Verbindung mit Europa oder mit europäischen Stützpunkten mit der Waffe in der Hand zur Sicherung der Gepepotten und des Lebens der Expeditionsteilnehmer kraft eigenen Entschlusses mit der selbstverständlichen Sicherheit des geborenen Führers übernahm, dann steht vor uns plötzlich auch wieder das deutsche Schicksal. Wie war es denn in jenen Tagen der Auflässigkeit und Meuterei von Angehörigen gegen Führer und Reich? Stand da nicht unser Führer herrschermend einsam vor größten weltgeschichtlichen Entschlüssen? Sollte er ein Parlament anrufen, einen Gerichtshof einsetzen, unmeiderbringliche Zeit verschwenden und damit das Reich, das gerade begann, sich aus Trümmern, Not und Elend wieder zu erheben, und darüber hinaus den so bitter notwendigen inneren Frieden gefährden? Hier lauerte die Meuterei auf den Erfolg, und im Ausland wartete der Bolschewismus auf die große Gelegenheit. Man kann es heute ruhig aussprechen, daß es in jenen schicksalsschweren Stunden wieder einmal um Sein oder Nichtsein des Reiches ging. Der Führer aber griff zu, hart und unerbittlich, und meisterte in kurzen Stunden die Gefahr, in der ganz Deutschland schwebte, durch die Niederknebe des persönlichen Richteramtes. Wer es bis dahin noch nicht wußte, dem ging im Angesichte der glückhaften Wendung deutschen Lebensschicksales durch einen einzigen Mann für alle Zeiten die ewige Wahrheit des Satzes auf: „Männer machen die Geschichte!"

Scharführer Fuße, Sturm 15/75

Was die SA.-Männer des Standortes Bremen in dieser Beilage schreiben, geht jeden Volksgenossen etwas an. Lest daher „Die Standarte"!

Ausdruck lebendigen Wehrwillens

Wir erringen das SA-Sportabzeichen / Genau festgelegte Ausbildungszeit erforderlich

Die Wettkampftage der SA.-Gruppe Nordsee haben der breiten Oeffentlichkeit Zeugnis davon abgelegt, daß die SA. sich ihrer großen Aufgabe bewußt ist, die ihr vom Führer in der Erziehung und Formung des deutschen Mannes übertragen worden ist. Der Sport in der SA. ist eines der wichtigsten Ausbildungsfaktoren, und die während der Wettkampftage der SA. gezeigten Leistungen sind der Erfolg eines harten, gutdurchdachten Trainings gewesen. Jede Leistung, mehr noch als ein Augenblickserfolg sein soll, erfordert eingehende Vorbereitung.

Dies trifft auch für den Erwerb des SA.-Sportabzeichens zu. Bis vor kurzer Zeit konnte das SA.-Sportabzeichen ohne vorherige Ausbildungszeit erworben werden. Heute ist dazu jedoch eine genau festgelegte Ausbildungszeit erforderlich. Nach dem Willen des Führers soll das SA.-Sportabzeichen das Leistungsabzeichen des deutschen Mannes sein, der nicht nur körperlich, sondern auch weltanschaulich durchaus gefestigt ist. Die SA. ist sich jedoch bewußt, bei sich selbst erst das zu schaffen und vorauszusetzen, was sie von anderen Volksgenossen verlangen will. So ist es auch Pflicht eines jeden SA.-Mannes, das SA.-Sportabzeichen zu erwerben.

Viele SA.-Männer waren infolge häufiger Kommandierungen, Versetzungen, Ueberweisungen oder aus anderen dienstlichen und beruflichen Gründen bisher nicht in der Lage, das SA.-Sportabzeichen zu erwerben. Sie alle sind nunmehr innerhalb der Standarte 75 zusammengefaßt, um die Prüfungen für den Erwerb des SA.-Sportabzeichens abzulegen. Unter Leitung des Sachbearbeiters für das SA.-Sportabzeichen bei der Standarte 75, Obersturmführer Cordes, und der P-Scheininhaber haben die ersten Prüfungen in den letzten Wochen stattgefunden. Fast 500 Bewerber haben die Bedingungen der Gruppe I (Leibesübungen) bestanden.

Am Sonntag, dem 4. Juli 1937, treten diese 800 SA.-Männer um 4 Uhr auf dem Meßegelände an, um den 25-Kilometer-Gepäckmarsch abzulegen. Nach dem Verwiegen des Gepäcks und der namentlichen Erfassung der Männer wird gegen 5 Uhr der Start zum Gepäckmarsch erfolgen. Die 25-Kilometer-Wegstrecke führt über Gustav-Deetjen-Allee, Bahnhofsplatz, Breitenweg, Bahnhofstraße, Herdentor, Schaefstraße, Liebfrauenkirchhof, Am Markt, Wachtstraße, Tiefer, Holzpforte, Osterdeich, Föhrenstraße, Hindenburgallee, Scharnhorststraße, Schwachhauser Heerstraße, Horner Heerstraße, Herzogenkamp, Achterstraße, Hemmstraße, Münchener Straße, Parallelweg, Dietrichsl.raße, Waller Heerstraße, Waller Ring, Vegesacker Straße, Landwehrstraße, Haferkamp, Panzenberg, Düsternstraße, Breitenweg, Findorfftunnel, Findorffstraße zum Meßegelände.

Nach den Bestimmungen muß nach den ersten 5 Kilometer (Osterdeich—Ecke Föhrenstraße) eine Pause von 5 Minuten, nach etwa 17,5 Kilometer eine Pause von 20 Minuten (Hemmstraße—Eisenbahnkreuzung), nach 20 Kilometer (Parallelweg—Schleswiger Straße) eine Pause von 5 Minuten eingelegt werden. Zwischen 10 und 11 Uhr werden die Marschierer wieder auf dem Meßegelände eintreffen, um damit eine der schwersten Bedingungen für das SA.-Sportabzeichen erfüllt zu haben. Selbstverständlich erfordert dieser Gepäckmarsch bei einer so großen Beteiligung intensive Vorbereitung. Während jeder Marschierer für ordnungs- und sachgemäße Befleidung und Ausrüstung verantwortlich ist, hat die Standarte für die ärztliche und sanitäre Betreuung der SA.-Männer Sorge zu tragen. Der Marsch wird von mehreren Aerzte begleitet, Sanitäts-Hilfsstellen sind auf der Marschstrecke eingerichtet und am Ziel sind Aerzte und Sanitätsmänner bereitgestellt, die nach dem Marsch etwaige Behandlungen Fußkranker zu übernehmen haben. Eine ärztliche Untersuchung der Männer, die an dem Marsch zugelassen werden können, hat bereits stattgefunden.

Am 11. und 18. 7. 37 werden die Uebungen im Kleinkaliberschießen und Keulen-Zielwurf durch die Prüfer abgenommen. Die Abnahme dieser Leistungen erfolgt sturmbannweise.

Am 25. 7. 37 findet dann für die Bewerber, die alle Disziplinen erfüllt haben, die Schlußprüfung der Gruppe III statt. Mit dem Bestehen dieser Gruppe werden dann fast ausnahmslos alle SA.-Führer und -Männer im Besitze des SA.-Sportabzeichens sein. Diese Pionierarbeit der SA. hat in den weitesten Kreisen bereits Nachahmung gefunden. So befinden sich zur Zeit bei dem Sachbearbeiter für das SA.-Sportabzeichen der Standarte 75 Geländearbeitsgemeinschaften in Vorbereitung von der Deutschen Arbeitsfront, Ortsgruppe Woltmershausen, den Politischen Leitern, der Polizei, der Feuerwehr, und des Roten Kreuzes. Weitere Anmeldungen liegen bereits vor.

Und so wird das SA.-Sportabzeichen mehr und mehr erworben als sichtbarer Ausdruck des offenen Tatbekenntnisses zur nationalsozialistischen Weltanschauung, zum lebendigen Wehrwillen und zum steten Einsatz für Führer, Volk und Vaterland. Auch sie alle tragen dazu bei, Bremen zur Stadt der SA. zu machen; damit der Geist der SA. einst der Geist der ganzen Bevölkerung wird.

K. Standarte 75.

„Das ist die Aufgabe unseres Jahrhunderts: aus einem neuen Lebens-Mythus einen neuen Menschentypus schaffen."

Alfred Rosenberg

Verantwortlich: Josef Kenyeressy, Bremen