Staats- und
Universitätsbibliothek
Bremen

Staats- und Universitätsbibliothek Bremen

Digitale Sammlungen

03.12.1936 (Nr. 336)

Visual Library

Bremer Zeitung

Heute: Reinigungssinn und Dindlinger

Parteiamtliche Tageszeitung der Nationalsozialisten Bremens

Nachrichtenblatt der Deutschen Arbeitsfront Bremen — Amtsblatt des Senats der Freien Hansestadt Bremen

Erscheint 7mal wöchentlich. Monatsbezug: RM. 2.30 einschl. Zustellgebühr; durch die Post RM. 2.30 einschl. 52.55 Pfg. Übermittlungsgebühr, ausschl. Postbestellgeld. Bezugspreis ist im voraus zu entrichten. Postscheck: Hamburg 17272. Betriebsstörungen begründen keinen Anspruch auf Erstattung oder Ersatz. NS.-Gauverlag Weser-Ems G. m. b. H., Bremen, Geeren 6/8 / Fernsprecher: 541 21 und 511 15.

Das amtliche Verkündungsblatt des Reichsstatthalters in Oldenburg und Bremen

Anzeigen-Grundpreise: Die 22mm-Zeile im Anzeigenteil 12 Pf., die 70-mm-Zeile im Textteil 75 Pf. Ermäßigte Grundpreise für kleine Familien-Anzeigen u. a.) sowie sonstige Bedingungen Preisliste 6 (Nachlaßstaffel C). Für Anzeigen durch Fernsprecher keine Gewähr. Annahmeschluß 16 Uhr. Sprechzeit: Verlag werktäglich 12-13 Uhr; Schriftleitung Dienstag und Freitag 12½-13½ Uhr.

Nr. 336 / 6. Jahrgang — Donnerstag, 3. Dezember 1936 — Einzelpreis 15 Rpf.

Einigung der deutschen Jugend durchgeführt

Reichsjugendführer Baldur von Schirach über die Verstaatlichung der Hitler-Jugend

Neues Gelöbnis

Berlin, 2. Dezember.

Der Reichsjugendführer Baldur von Schirach gibt folgende Erklärung ab: Die Reichsregierung hat am 1. Dezember ein Gesetz beschlossen, dessen Bedeutung für die Erziehung unserer Jugend erst in späteren Jahren ganz verstanden werden wird. Obwohl das Gesetz über die Hitler-Jugend etwas

Unser Tagesspiegel

Der Reichsjugendführer gab Erklärungen zur Verstaatlichung der HJ. ab.

In München sprach der Reichsfinanzminister über die deutsche Wirtschaftspolitik.

Die belgische Kammer setzte ihre militärpolitische Aussprache unter dem Motto „Los von Frankreich" fort.

Roosevelt hat sich gegen den Eintritt Amerikas in den Völkerbund ausgesprochen.

Der Führer richtete an die Deutsche Gesellschaft zur Rettung Schiffbrüchiger, Bremen, ein Anerkennungstelegramm.

Die entomologische Abteilung des Kolonial- und Ueberseemuseums hat eine Bereicherung an Insekten und Schmetterlingen erfahren.

Im Fußball-Länderkampf gegen Ungarn siegte England 6:2 (3:1).

Einzigartiges und Einmaliges in der Geschichte der menschlichen Erziehung darstellt, ist es praktisch doch nichts anderes, als die staatliche Anerkennung einer bereits vollzogenen Entwicklung. Denn die Jugend, die nunmehr durch Gesetz und Unterschrift des Führers und Reichskanzlers in der Hitler-Jugend Dienst tun soll, ist zum weitaus größten Teil bereits unter unseren Fahnen angetreten. Nicht dieses noch irgendein anderes früheres Gesetz hat die Jugend für die nationalsozialistische Staatsidee mobilisiert; sie ist aus freiwilligem Entschluß, aus Begeisterung und echtem sozialistischem Gefühl zur HJ. gestoßen.

Als ich zu Beginn dieses Jahres die kommenden zwölf Monate als das Jahr des Deutschen Jungvolks erklärte, konnte ich trotz größter Zuversicht nicht damit rechnen, daß über 90 v. H. der im Jungvolksalter befindlichen deutschen meinem Ruf Folge leisten und auch in den älteren Jahrgängen Hunderttausende und aber Hunderttausende neuer Kameraden und Kameradinnen sich uns anschließen würden. Heute, am Beginn des letzten Monats des Jahres 1936, haben Führer und Reichsregierung dem freiwilligen Einsatz der Jugend die höchste Anerkennung zuteil werden lassen, die ein Staat zu vergeben hat.

Aber gerade in diesem Zeitpunkt scheint es mir wichtig und wesentlich, daß wir uns der Grundsätze erinnern, nach denen diese Jugend einst angetreten ist und gekämpft und gesiegt hat. Das große und weise Wort: Jugend muß von Jugend geführt werden, das der Führer mir einst in der schwersten Zeit des Kampfes auf meinen Weg mitgab, als er mir den Sektor Jugend der nationalsozialistischen Arbeiterpartei anvertraute, wird auch in Zukunft Richtlinie unserer Arbeit bleiben. Auch ich selbst gedenke nicht, dereinst mit langem Bart vor meiner Jugend herzuwanken. Die Führung jeder Einheit der Jugend muß dem Geiste der Jugend entsprechen! Nicht unreife Nichtkönner, sondern junge Aktivisten, die in unseren Führerschulen und Akademien hart angefaßt worden sind, werden auch in Zukunft der Jugend vorangestellt werden. Aber auch hier werden wir nicht dogmatisch verfahren und werden erst recht, nachdem wir nun eine oberste Reichsbehörde geworden sind, uns davor hüten, Paragraphen zu reiten und den gesunden Instinkt mit Aktenstaub zu ersticken. Zu allen Zeiten unseres Kampfes habe ich in meiner Umgebung eine Reihe von Mitarbeitern besessen, die an Jahren alt waren, aber in ihrer inneren Jugendlichkeit und Elastizität selbst in grauen Haaren Vorbilder jedes Pimpfen wären.

Ich sehe es ferner als meine Aufgabe an, das Prinzip der Freiwilligkeit auch unter den veränderten Verhältnissen nach Verkündung des Gesetzes in einer mir bereits klar vorschwebenden Form aufrechtzuerhalten. Die Jungen und Mädel, die vor dem 1. Dezember 1936 in die eigentliche HJ. oder den BDM., das heißt in die Altersstufe der 15- bis 18jährigen (beim BDM. 15- bis 21jährigen) eingetreten sind, werden von den später hinzukommenden in einer bestimmten Form unterschieden werden. Trotzdem habe ich nicht die Absicht, in der deutschen Jugend zwei verschiedene Rangstufen zu schaffen und damit einen Grund zur Eifersucht und Zwietracht. Wohl aber will ich eine Leistungsstufe errichten, die jeder auch nach dem 1. Dezember in unsere Gemeinschaft eintretende Jugendliche durch Treue und Pflichterfüllung und Einsatzbereitschaft physischer und seelischer Art erklimmen kann.

Der Kampf um die Einigung der deutschen Jugend ist beendet. Ich habe es für meine Pflicht angesehen, ihn hart und kompromißlos durchzuführen. Viele mögen es nicht verstanden haben, daß hierbei um die Jugend

Deutscher, opfere freudig am „Tag der nationalen Solidarität"!

so viel Aufhebens gemacht wurde. Und doch: Die Nationalsozialistische Deutsche Arbeiterpartei, als deren Treuhänder ich mich stets gefühlt habe und stets fühlen werde, diese Partei hat im Kampf ihrer Jugend die Entscheidung über die Zukunft des deutschen Volkes gesehen. Daß der Nationalsozialismus diesen Kampf siegreich bestand, die Herzen der jungen Generation unseres Volkes erobert und die Jugend froh und glücklich machte, sichert ihm auch in kommenden Jahrzehnten und Jahrhunderten seine entschlossene und kompromißlose Gefolgschaft. Meine Tätigkeit in der Zukunft wird nunmehr ganz der Führung und Ausrichtung meiner Millionengefolgschaft gewidmet sein. Der Streit um die Einheit der Jugend ist vorbei und so wie ich die Millionen einst in marxistischen Jugendverbänden organisierter Jugendlicher verhöhnt und als treue Kameraden und Mitarbeiter gewonnen habe, hoffe ich, auch alle anderen, die nunmehr durch den Willen des Reiches in unsere Gemeinschaft kommen, zu verhöhnen und innerlich zu gewinnen. Ich gedenke weder in den Wäldern Germaniens heidnische Opferstätten zu errichten und die Jugend zu irgendeinem Wotanskult zu bringen, noch das junge Deutschland sonstwie den Zauberkünsten irgendwelcher dürftiger Kraftapostel auszuliefern. Im Gegenteil! Möge jeder der religiösen Ueberzeugung dienen, die er vor seinem Gewissen verantworten kann. Die Hitler-Jugend ist keine Kirche und die Kirche keine Hitler-Jugend. Die von mir geführte und verantwortete Gemeinschaft wird im Sinne des Führers für den nationalsozialistischen Staat ausschließlich durch mich und meine Unterführer bestimmt werden.

Und ich gebe der deutschen Oeffentlichkeit das Versprechen ab, daß die Jugend des Deutschen Reiches, die Jugend Adolf Hitlers, im Sinne des Mannes, dem allein ihr Leben gehört, ihre Pflicht erfüllen wird.

Leistungssteigerung unserer Jugend

Aufgaben und Pläne der neuen Reichsstelle

Berlin, 2. Dezember.

Stabsführer Lauterbacher gab Mittwoch vor Vertretern der Presse die Erklärung des Reichsjugendführers zum Gesetz über die Hitler-Jugend bekannt und teilte im Anschluß daran mit, daß das Gesetz auf die reichsdeutsche Jugend im Auslande keine Anwendung finde. Im Anschluß daran sprach Obergebietsführer Dr. Stellrecht als Beauftragter des Reichsjugendführers für die körperliche Ertüchtigung.

Es werde darauf geachtet werden, daß die körperliche Leistungsfähigkeit der deutschen Jugend unter Vermeidung jeder Ueberanstrengung gesteigert werde. Ferner werde das Augenmerk darauf gerichtet bleiben, daß Dienstzeiten und Dienstorte genau innegehalten würden, so daß die Eltern jeder Zeit darüber unterrichtet seien, wo sich ihre Kinder befänden.

Die Hitler-Jugend habe sich das Ziel gesetzt, den körperlichen Zustand der ihr anvertrauten Jungen und Mädel bis zum höchstmöglichen Grad zu verbessern. Bereits die Erfolge in den letzten Jahren ließen erkennen, daß diese Absicht nicht erfolglos geblieben sei. Man habe bei den jeweiligen Generalappellen über die Leistungen der deutschen Jugend feststellen können, daß diese von Jahr zu Jahr gesteigen seien. Jetzt könne die Hitler-Jugend-Arbeit auf der ganzen Breite der deutschen Jugend einsetzen, so daß die Lücke, die zwischen Schule, Arbeits- und Heeresdienst bestehe, durch die körperliche Ausbildung geschlossen werde, die sich bis in das späteste Alter jedes Jungen und Mädels auswirken werde. Aufgabe des Amtes für die körperliche Ertüchtigung in der Reichsführung sei, das deutsche Volk gesünder, kräftiger, schöner und froher zu machen.

Obergebietsführer Aymann, der vom Jugendführer des Deutschen Reiches zum Beauftragten für soziale Jugendfragen in der neuen Reichsstelle ernannt worden ist, machte Mitteilungen darüber, wie die Reichsjugendführung die sozialpolitische Ertüchtigung der werktätigen Jugend in Deutschland durchführen werde. Der Reichsjugendführer habe in der Kampfzeit im wesentlichen die werktätige Jugend in der Hitler-Jugend erfaßt. Er habe es seit der Machtübernahme durch den nationalsozialistischen Staat als eine seiner großen Aufgaben angesehen, die Probleme und Fragen der werktätigen Jugend einer Lösung zuzuführen. Die Sozial-



(Presse-Illustrationen Hoffmann.)

arbeit der Hitler-Jugend unterscheide sich völlig von der aller Jugendbünde und Organisationen, die ihr vorausgegangen sind. Sie sei in der Vergangenheit keine Wohlfahrtsarbeit im überlebten Sinne gewesen, sie sei auch im tiefsten Sinne eine Ertüchtigung. Deshalb sei sie nach dem Grundsatz gelöst worden: Erhalter die Jugend gesund und steigert die Leistungsfähigkeit der Leistungsfähigen. Im Reichsberufswettkampf sei die Ebene der Pflichterfüllung geschaffen worden, aus der einzig und allein die schaffende Jugend das Recht herleiten könne, in Zukunft sozialpolitische Forderungen an den nationalsozialistischen Staat heranzutragen.

Der Reichsauftrag an Baldur von Schirach

Berlin, 2. Dezember.

Durch die neue deutsche Jugendgesetzgebung wurde der Reichsjugendführer der NSDAP. Baldur von Schirach mit der für die Zukunft des deutschen Volkes bedeutsamen Aufgabe betraut, die Jugend der Nation in der HJ. zusammenzufassen und sie im Geiste des Nationalsozialismus zu erziehen.

Baldur von Schirach, am 9. Mai 1907 in Weimar geboren, stand schon als 17jähriger in der Front des Nationalsozialismus. Er studierte nach seiner Weimarer Schulzeit in München Germanistik und Kunstgeschichte und trat sich auf der Universität als unermüdlicher Vorkämpfer für die Idee Adolf Hitlers hervor. Seine Revolutions-Gedichte fanden vor allem in der jungen Nation lebendigen Widerhall. Er leistete der nationalsozialistischen Bewegung durch den Kampfgeist als Journalist, Redner, Organisator und Jugendführer hervorragende Dienste. 1925 trat er in die Partei ein und gehört seit vielen Jahren bereits zum engsten Vertrauenskreis des Führers. Mit 20 Jahren wurde er vom Führer in die Reichsleitung der NSDAP. berufen und mit der Führung des Nationalsozialistischen Studentenbundes betraut. Durch seinen unermüdlichen Kampf gelang es dem NSD.-Studentenbund bereits ein Jahr vor der Machtergreifung, im Staate die Führung der deutschen Studentenschaft an sich zu reißen.

1931 ernannte ihn der Führer zum Reichsjugendführer der NSDAP. und 1932 zog er als jüngster Abgeordneter in den Reichstag ein als Vertreter der jungen Generation. Im Mai 1933 wurde er Jugendführer des Deutschen Reiches. In den Jahren nach der Machtergreifung schuf Baldur von Schirach die Voraussetzungen für eine gesunde Entwicklung der nationalsozialistischen Jugendbewegung, an der nach dem neuen Gesetz die ganze deutsche Jugend Anteil hat.

Als Lyriker ist der Reichsjugendführer bekannt geworden durch seine Gedichtsammlung „Fahne der Verfolgten", als Schriftsteller durch mehrere zusammen mit dem Photographen Hoffmann herausgegebene Bildbücher über den Führer und vor allem durch sein Werk „Hitler-Jugend, Idee und Gestalt". Der Reichsjugendführer ist seit Februar 1932 verheiratet und hat zwei Kinder, eine 1933 geborene Tochter und einen 1935 geborenen Sohn.

Senkt die Fahnen!

Berlin, 2. Dezember.

Der Reichsjugendführer verkündete Dienstag im großen Sitzungssaal der Reichsjugendführung vor dem Stabsführer Hartmann Lauterbacher, vor den versammelten Amtschefs der Reichsjugendführung und vor der Reichsreferentin des BDM. das Gesetz über die HJ. Der Reichsjugendführer wies darauf hin, daß durch die Schaffung dieses Gesetzes der Kampf und die Arbeit der HJ. ihre Erfüllung finde.

Die heutige junge Generation ist wie kaum eine vor ihr traditionsgebunden. Auch an diesem Abend kam dies sinnvoll zum Ausdruck. Das Vermächtnis der unsterblichen Gefolgschaft der HJ. findet in dem Gesetz über die HJ. seine Erfüllung. Der Reichsjugendführer Baldur von Schirach gedachte aus diesem Anlaß jenes Hitler-Jungen, der zum Symbol der unsterblichen Gefolgschaft wurde: Herbert Norkus. In nächtlicher Stunde legte Baldur von Schirach, begleitet von seinen Mitarbeitern, auf dem stillen Waldfriedhof in Plötzensee am Grabe Herbert Norkus', an dem Hitler-Jungen des Gebietes Berlin mit Fackeln zur Ehrenwache angetreten waren, einen Kranz nieder mit der Inschrift: „Unserem unsterblichen Kameraden am Tage der Erfüllung seiner Sendung".

Der letzte Baustein

Die HJ. die große Schule der deutschen Jugend

(Drahtbericht unserer Berliner Schriftleitung)

Alle deutschen Jungen und alle deutschen Mädel werden künftig in HJ. und BDM. zu einer großen Gemeinschaft des werdenden Volkes zusammengeschlossen sein. Damit hat der Führer den letzten Baustein in das Gebäude des nationalsozialistischen Erziehungswerkes eingefügt. Der Weg des jungen deutschen Menschen ist klar vorgezeichnet. Vor allem aber ist nun erreicht, daß die gewaltigen Impulse, die unser Volk und seine Arbeit durch die Idee des Führers erhielt, nicht nur als solche — als äußere Erscheinungen — auf die kommenden Geschlechter nachwirken werden, sondern daß durch eine feste und unzerstörbare Grundlegung des Erziehungswerkes der Geist derer, die das Reich eroberten, ohne Umdeutung und Verfälschung auf sie übertragen werden kann.

Das Reich der Deutschen — aus den Blutopfern der Bewegung erwachsen — ist nicht für das heute erbaut und nicht für unsere Generation allein. Wir alle haben noch immer in uns selbst und in anderen das auszutilgen, was — offen oder getarnt, bewußt oder unbewußt — die Achtzeit an Anschauungen und Gedanken hinterließ. Gerade die, denen das Erlebnis der Kampfzeit fehlt, sind dieser Gefahr besonders ausgesetzt.

Diejenigen aber, die nach uns kommen, die nicht mehr Vergangenes zu liquidieren haben, die das Vergangene überhaupt nicht mehr kennen, sie werden und müssen dem näherkommen, was der Führer als Idealbild vor uns allen aufgerichtet hat: dem Typ eines aufrechten, tapferen nationalsozialistischen Idealisten, der die Welt nicht mehr durch die Brille der Achtzucht sieht, sondern sich ganz als Glied der großen Kette fühlt. Viele große Ideen sind daran gescheitert, daß sie nur in denen unverfälscht lebten, die ihnen zum Siege verhalfen. Der Führer sagte einmal: „Ideen kamen und Ideen gingen. Eines aber ist geblieben: das deutsche Volk". Dieses Wort des Führers zeichnet die Grundstellung vor, die Bewegung und Staat bei der Erfüllung der großen Aufgaben der Erziehung einzunehmen haben.

Das deutsche Volk ist geblieben. Es wird immer sein. Die Aufgabe liegt daher darin, unsere Idee im Volke so fest zu verankern, daß Volk und Idee zu einer völligen Einheit verschmelzen, daß „deutsch" zugleich auch „nationalsozialistisch" heißt. Eines darf vom anderen nicht hinwegzudenken sein. Jeder, der sich zur Gemeinschaft der Deutschen bekennt, muß Nationalsozialist sein im Wort wie in der Tat. Dazu ist notwendig, daß nicht nur der schon fertige, geistig im Zustand der Reife stehende Mensch weltanschaulich im Sinne der Idee geformt wird — schon als Kind muß der spätere Träger der Idee, zu dem jeder Deutsche werden soll, in die Gemeinschaft hineingestellt sein.

Diese Gemeinschaft ist nun die Hitlerjugend. Schon hier wird dem werdenden Menschen in Umrissen das vermittelt, was er zunächst nur instinktmäßig aufnimmt, um es später durch eigene geistige Erkenntnis neu zu gewinnen und im Bewußtsein zu verankern. Hier begegnet er erstmalig nicht nur den Vokabeln „Rasse", „Volk", „Blut", „Opfer" und „Ehre", sondern hier gewinnen — inmitten der Gemeinschaft — die Worte für das Kind schon Leben. Es muß sich bewähren, um bestehen zu können. Schon hier beginnt also gleichsam ein Einsatz im kleinen; in der Leistung für die Gemeinschaft, in Sport und Spiel, und nicht zuletzt im Erlebnis der Kameradschaft. Als erste große Aufgabe, die sichtbar in den Rahmen des ganzen Volkes eingeordnet ist, tritt dann der Berufswettkampf an den jungen Menschen heran und richtet eine Forderung vor ihm auf, die seine ganze Hingabe notwendig macht. Das Gewicht der Arbeit liegt aber stets auf dem Weltanschaulichen, da der Einsatz im Dienste der Sache nur aus dem Geist des Nationalsozialismus heraus erfolgen kann.

Die Organisation der Hitlerjugend, die nun zum Schmelztiegel aller deutschen Jungen und Mädel geworden ist, wird so zu der großen Vorschule der nationalsozialistischen Idee. Gemeinsam mit Elternhaus und Schule wird sie den jungen deutschen Menschen formen und ihn so zu vollem Einsatz am Bau des Reiches körperlich und geistig befähigen.

D. H.

Wieder Hetzer am Werk

Lügenmeldungen über angebliche deutsche „Truppenverschiffungen"

(Drahtbericht unserer Berliner Schriftleitung)

R. Berlin, 2. Dezember.

Die englische Presse beschäftigt sich mit Lügenmeldungen, die aus französischer Quelle über angebliche deutsche „Truppenverschiffungen" nach Spanien verbreitet worden sind, obgleich die deutsche Botschaft in London bereits gestern ein eindeutiges Dementi dieser unsinnigen Nachrichten gab. Zu den Meldungen — es heißt, 4000 Mann deutsche Truppen seien in Zivilkleidung in Cadiz gelandet worden — ist zu sagen, daß sie selbstverständlich nach Strich und Faden zusammengelogen sind.

Das Foreign Office hat sich Dienstag abend selbst veranlaßt gesehen, eine Mitteilung an die englische Presse zu geben, in der es ausdrücklich hieß, daß „keinerlei Beweise für angebliche deutsche Truppenverschiffungen" vorlägen. Allerdings hat das halbamtliche englische Reuterbüro dieses offizielle englische Dementi selbst zu einem guten Teil entkräftet, indem es erneut plumpe französische Lügen übernahm.

*

Grundsätzlich muß hier festgestellt werden, daß an sich nicht einmal Bedenken dagegen vorliegen würden, sogenannte Freiwilligenabteilungen nach Spanien zu entsenden. Bekanntlich hat die Reichsregierung schon bei Beginn der Londoner Neutralitätsverhandlungen den Standpunkt eingenommen, daß eine wirkliche Neutralität nur, dann erzielt werden könne, wenn sie sich nicht nur auf das Verbot von Waffenlieferungen erstreckt, sondern wenn vor allem die Anwerbung und Entsendung von Freiwilligen in den einzelnen Ländern unterbunden würde. Leider glaubte außer der französischen damals auch die britische Regierung, besondere Gründe zu haben, „die es ihr nicht möglich machten", dem deutschen Vorschlag zuzustimmen. Es muß daher heute daran erinnert werden, daß ein bekannter arbeiterparteilicher Abgeordneter sich vor einigen Wochen selbst in der englischen Presse in spaltenlangen Berichten rühmen konnte, ein Maschinengewehr in Toledo, das auf die tapferen Verteidiger des Alkazars gerichtet war, bedient zu haben. Eine hundertfach bewiesene Tatsache ist es außerdem, daß ständig Entsendungen großer Freiwilligen-Formationen vor allem von französischem Boden aus an die spanische Front erfolgt sind, ohne daß sich die englische Presse darüber bisher sonderlich aufgeregt hätte. Nicht zuletzt dürfte aber die englische Oeffentlichkeit von den immer größeren Kontingenten sowjetrussischer Truppen, die in Spanien gelandet werden, erfahren haben. Es gehört also schon ein beispielloses Maß an Unverfrorenheit dazu, wenn eine Reihe englischer Skandalblätter einige von deutscher Seite längst schärfstens dementierte Lügenmeldungen benutzen, um eine neue Hetzkampagne gegen Deutschland in Szene zu setzen!

(Siehe auch Seite 2).

BDM.-Obergauführerinnen beim Führer

Berlin, 2. Dezember.

Der Führer und Reichskanzler empfing in Anwesenheit des Reichsjugendführers Baldur von Schirach, der Reichsreferentin des BDM., Trude Bürkner, und des Stabsführers Hartmann Lauterbacher die Obergauführerinnen des BDM. und die Hauptreferentinnen der Reichsjugendführung. In zwangloser Weise unterhielt sich der Führer mit ihnen über verschiedene Fragen der nationalsozialistischen Jugendarbeit. Ausgehend von den vielseitigen und umfassenden Arbeitsgebieten des BDM. stellte der Führer mit besonderem Nachdruck heraus, welche schönen und großen Aufgaben der heutigen deutschen Mädel- und Frauengeneration im Gegensatz zu den Mädeln und Frauen anderer Staaten gestellt sind.

*

Auch Reichsminister Dr. Goebbels empfing in den Räumen seines Ministeriums die Teilnehmerinnen des Schulungslagers der Obergauführerinnen des BDM. Nach den Begrüßungsworten des Ministers brachte die Reichsführerin des „Bundes Deutscher Mädchen", Trude Bürkner, in herzlichen Worten zum Ausdruck, daß sich der „Bund Deutscher Mädel" mit Dr. Goebbels als Förderer deutscher Kunst und Kultur besonders eng verbunden fühle. Dr. Goebbels lud seine Gäste zum Abend zu einem gemeinsamen Besuch einer Aufführung im Theater des Volkes ein.

Autobahn Berlin – Rom?

Italienischer Straßenbau-Industrieller vom Führer empfangen

Berlin, 2. Dezember

Der Führer und Reichskanzler empfing Mittwoch den italienischen Straßenbau-Industriellen Senator Puricelli in Begleitung des Generalinspekteurs für das deutsche Straßenwesen Dr. Todt. Bei der Besprechung wurde u. a. auch der Plan einer Autobahn zwischen Berlin und Rom erörtert.

Wachsende Aufgaben der NSV.

Gauamtsleiter-Tagung in Berlin

Berlin, 2. Dezember.

Der Hauptamtsleiter des Hauptamtes für Volkswohlfahrt, Erich Hilgenfeldt, hatte zu einer Tagung seiner Gauamtsleiter eingeladen, auf der die Aufgaben des kommenden Jahres unter besonderer Berücksichtigung des von Ministerpräsident Göring dem Hauptamt im Rahmen des Vierjahresplanes übertragenen Ernährungs-Hilfswerkes besprochen wurden. Hilgenfeldt zeigte in grundsätzlichen Ausführungen über das laufende Winterhilfswerk, über das Hilfswerk „Mutter und Kind", über die Aufgabe der Schwesternwerbung und über das Ernährungshilfswerk die umfassende Planung auf, die der Gesamtarbeit der NSV. ihr über die alten Aufgaben hinausführendes Gepräge gibt. Die Ausrichtung des gesamten Volkes auf das eine große Ziel der Stärkung aller Kraftquellen unserer Nation, ist die ständige Erziehungsaufgabe der NSV., die bis in die letzte Familie vorgetragen und immer mehr vertieft werden muß. Nach diesem Aufruf des umfassenden Planes sprach Pg. Werdelmann über die Organisation des Ernährungs-Hilfswerkes.

Weg und Ziel des Handwerks

R. **Berlin**, 2. Dezember

Der neu ernannte Leiter des deutschen Handwerks, Pg. Paul Walter, äußerte sich vor Pressevertretern über Weg und Ziel der Arbeit des deutschen Handwerks. Wir haben im Handwerk zwischen der wirtschaftlichen Betreuung auf der einen und der sozialen berufserzieherischen und kulturellen Betreuung auf der anderen Seite zu unterscheiden. Das deutsche Handwerk wird die ihm gestellten großen Aufgaben dann meistern können, wenn es gelingt, die in ihm schlummernden idealen Kräfte zu wecken. Die Aufgaben einer nationalsozialistischen Handwerksführung müssen aus diesem Grunde notwendigerweise in Natur sein. Pg. Walter gab sodann einen Ueberblick über die bereits durchgeführten und in Vorbereitung befindlichen Maßnahmen zur Erreichung des gesteckten Zieles. Erstmalig wird nunmehr die Soziale Betreuung des Meisters in Angriff genommen werden. Sie soll dem Meister zu einem Urlaub verhelfen und ihm bei seiner Schuldenabwicklung behilflich sein. Weiter sollen Kinderbeihilfen geleistet werden. Begrüßenswert ist auch die geplante Maßnahme, unbemittelten jungen Handwerkern auf Grund eines Sparsystems zu einem Darlehen durch die Deutsche Arbeitsfront zu verhelfen, mit dem ein Geschäft gegründet werden kann. Im Rahmen der Erüchtigungsmaßnahmen für die Handwerker wird vom kommenden Jahre ab alljährlich ein Meister-Wettbewerb des deutschen Handwerks stattfinden, dessen Sinn die Herausstellung meisterlichen Könnens als Berufsideal jedes deutschen Handwerkers sein soll.

Entschuldung der privaten Wirtschaft

Die nationalsozialistische Finanz- und Wirtschaftspolitik

München, 2. Dezember.

Der Reichsminister der Finanzen Graf Schwerin von Krosigk führte in einem auf Einladung des bayrischen Ministerpräsidenten Siebert in München gehaltenen Vortrag u. a. folgendes aus: Die Finanz- und Wirtschaftspolitik führe heute kein Eigenleben für sich, sondern sei in den allgemeinen Rahmen der Politik hineingestellt. Diesen Grundsatz seien ihre Erfolge seit der Machtübernahme zu verdanken. Die Wirtschafts- und Finanzpolitik vollziehe sich seit 1933 in drei Abschnitten. Der erste Abschnitt sei der der eigentlichen Arbeitsbeschaffung gewesen. Sie habe bezweckt, durch sofortige Maßnahmen überhaupt erst einmal Arbeit zu finden und hierdurch die große Masse der Arbeitsuchenden in Lohn und Brot zu bringen. Mit dem fortschreitenden Erfolge der Unterbringung sein dann die Mittel und Methoden des Kampfes gegen die Arbeitslosigkeit immer mehr verfeinert und es sei schließlich die Zahl der Arbeitslosen bis auf rund 1 Million herabgemindert worden. Es sei unsere Pflicht, sich den Erfolg dieser Politik, der Millionen von Volksgenossen neues Leben und neue Hoffnung gegeben habe, immer wieder vor Augen zu führen und in seiner Größe zu begreifen.

Im zweiten Abschnitt sei die Arbeitsbeschaffung zugunsten anderer staatspolitischer Aufgaben in den Hintergrund getreten, deren Zweck nicht arbeitsmarkt- oder konjunkturpolitischer Art, deren Wirkung aber die gleiche gewesen sei. Dies sei neben dem Aufbau der Reichsautobahnen die Wehrhaftmachung des deutschen Volkes gewesen. Der neue Vierjahresplan bedeute die dritte Etappe auf dem Wege der Wiedererrichtung der deutschen Unabhängigkeit. Es gelte nicht einen Autarkiestaat um der Autarkie willen zu errichten, sondern unserem Volk die unentbehrlichen Lebensgrundlagen aus eigener Kraft zu verschaffen. Gesteigerte Nachfrage nach Rohstoffen sei zur Zeit nicht in vollem Umfange durch Einfuhr zu befriedigen, da mit sie nicht in Devisen bezahlen könnten. Hieraus ergäbe sich die Notwendigkeit zur wirtschaftlichen Wehrhaftmachung, die uns vom Unverstand des Auslandes aufgezwungen sei. Andererseits sei die Versorgung Deutschlands mit den nicht im Inland zu beschaffenden nötigsten Rohstoffen unbedingt sicherzustellen. Daher müsse der deutsche Außenhandel weiter gepflegt und gesteigert werden.

Was die Finanzierung dieser neuen gewaltigen Aufgaben betreffe, so gelten für sie alle die gleichen natürlichen Grundsätze und Methoden. Das „neue Wunder", das man in Deutschland auf finanzpolitischem Gebiet erlebe, erkläre sich aus der einheitlichen und straffen Zusammenfassung der gesamten Finanz- und Wirtschaftspolitik. Einmal auf dem Gebiet der Staatspolitik, die eine Rangordnung in der Wichtigkeit der Ausgaben und Aufgaben errichten und unter Zurückstellung aller unwichtigen Ausgaben die Deckung der notwendigen Ausgaben durch die laufenden normalen Einnahmen sicherstellen werde. Ferner in der Kapitalmarktpolitik, die auch für die Aufnahme von Anleihen den Grundsatz der Wichtigkeit und Vordringlichkeit des zu finanzierenden Objekts befolgen müsse und schließlich in einer Finanzausgleichspolitik, die zu einer Begrenzung der Länder- und Gemeindeanteile an den großen Ueberweisungssteuern führe. Der mit der neuen Finanzpolitik verbundenen Steigerung der öffentlichen Verschuldung — die übrigens absolut wie auf den Kopf der Bevölkerung gerechnet, weit niedriger als in anderen großen Staaten sei — stehe eine erhebliche Entschuldung der privaten Wirtschaft und die den Schuldendienst sicherstellende Besserung der Lage der öffentlichen Etats gegenüber.

Härten und Opfer seien allerdings für die kommenden vier Jahre unausbleiblich. Nur eine bewußte Politik strengster Konzentrierung aller finanziellen Kräfte und des Haushaltens mit allen unseren Schätzen und Mitteln sichere die Erreichung des vom Führer gestellten Zieles.

Der Minister schloß mit einem warmen Appell an das Vertrauen und die Opferwilligkeit des deutschen Volkes. Die Politik des Führers habe bisher zu einem vollen Erfolge geführt, weil sie getragen sei von einmütigem Vertrauen der geschlossen hinter ihm stehenden Bevölkerung getragen gewesen sei. Restlose Einsatzbereitschaft sei in verstärktem Maße für die jetzt begonnene Phase des Kampfes um die Erstarkung und Unabhängigkeit der deutschen Wirtschaft nötig. Dann werde es schrittweise aufwärts gehen zu der vollen Sicherung der deutschen Ehre und des deutschen Lebens.

Spanien wurde an Moskau verkauft

Ein Geheimvertrag zwischen Caballero und Moses Rosenberg

Berlin, 2. Dezember.

Alle Versuche der Sowjetunion, ihre aktive Beteiligung am spanischen Bürgerkrieg geheimzuhalten, sind nur noch letzte Verschleierungsmanöver. Nicht nur die Einmischung wird täglich durch Truppensendungen und Waffenlieferungen klar erwiesen, tatsächlich wird sogar der spanische Bürgerkrieg bereits heute zwischen den spanischen Nationalisten und der Sowjetunion geführt. Der wahre Leiter der bolschewistischen Unternehmungen in Valencia ist nicht mehr Caballero, sondern der jüdische Sowjetbotschafter Moses Rosenberg. Der Beweis wird mit dem Hinweis auf den zwischen Caballero und Rosenberg abgeschlossenen Geheimvertrag restlos erbracht.

Die wesentlichsten Bestandteile dieses Vertrages bestimmen, daß Moskau endgültig und selbständig die Belieferung der roten Truppen in Madrid und Katalonien mit Waffen, Munition, Kampfwagen, Flugzeugen und chemischen Produkten übernimmt. Ferner verpflichtet sich Moskau, eine internationale Bolschewistenarmee zur Unterstützung der roten Truppen in Spanien zu übernehmen und auszurüsten. Weiter besorgt Moskau non sich aus und auf eigene Rechnung den Antauf der Waffen und Munition für die spanischen Anarchisten in allen übrigen Ländern. Es hat sich sogar verpflichtet, die Garantie für ordnungsgemäße Ablieferung der Waffen, Flugzeuge und Munition in Spanien zu leisten.

Als Gegenleistung hat sich Caballero verpflichtet, Moses Rosenberg die Summe von 500 Millionen Goldpesetas zur Verfügung zu stellen, die der Goldreserve der Bank von Spanien entnommen wurden. Die erste Verschiffung dieses Goldes hat in Valencia auf sowjetrussischen Dampfern unter dem Schutze bolschewistischer Kotarmisten stattgefunden und ist heute bereits nach Odesse unterwegs.

London, 2. Dezember.

Ein Berichterstatter der „Daily Mail" meldet aus Talavera de la Reina, daß die Bolschewisten in Madrid kürzlich durch 15 000 Mann fremder Truppen verstärkt worden seien. Darunter befinde sich ein sibirisches Regiment von 3000 Mann mit Offizieren, Kriegsmaterial neuesten Typs, Tanks, Maschinengewehren usw. seien von Moskau nach Madrid geschafft worden, um die Stadt verteidigen zu helfen.

Umgehungsmanöver der Nationalen

Front vor Madrid, 2. Dezember.

Die Operationen an der Front von Madrid standen am Dienstag im Zeichen eines neuen groß angelegten nationalen Umgehungsplanes, der einen umfassenden Angriff auf die Hauptstadt ermöglichen soll.

Während sich die bisherigen Kampfhandlungen im wesentlichen innerhalb des von den Straßen Toledo—Madrid und Talavera—Madrid gebildeten Keiles abspielten, wird die Front nunmehr nach Westen und Nordwesten verlängert. Die Operationen nahmen am linken Flügel bei Cala de Campo ihren Ausgang, und die Angriffe der Nationalen richteten sich vor allem gegen die feindlichen Stellungen bei den bereits genommenen Ortschaften Pozuelo und Humara, um die Verbindung zwischen Madrid und El Escorial abzuschneiden. Auch der Angriff in Madrid ging weiter voran. Unaufhörlich dröhnten die Granateinschläge über der Stadt, die teilweise im Dunst der Sprengwolken völlig verschwand. Der von der Union der Hauptstadt ausgehende nationale Vorstoß entwickelte sich stetig in Richtung auf den nördlichen Stadtteil Cuatro Caminos zu, so daß nunmehr fast die gesamte westliche Außenstadt in den Händen der nationalen Truppen ist.

Rote Parlamentskomödie

Largo Caballero spricht vor 20 „Abgeordneten"

Salamanca, 2. Dezember

Unter der „Präsidentschaft" des Marxistenhäuptlings Largo Caballero fand Dienstag die erste Sitzung des sogenannten „Parlaments" der Bolschewisten in Valencia statt. Die roten Sender berichten, daß für die Sitzung große Vorsichtsmaßnahmen getroffen wurden. Die von Madrid geflohenen „Abgeordneten" hatten eine besondere Ausreiseerlaubnis von dem roten Verteidigungsausschuß erhalten. Da die Parlamentskomödie selbstverständlich nur von den marxistischen und anarchistischen „Abgeordneten" in Szene gesetzt werden war und auch von diesen mehrere im Laufe des Bürgerkrieges getötet und andere aus sonstigen Gründen nicht anwesend waren, wurde das „Parlament" mit nur 20 (!) „Abgeordneten" anstatt 400 eröffnet. Nach einer Eröffnung des Marxistenhäuptlings Largo Caballero wurde den bolschewistischen „Führern" das Vertrauen ausgesprochen. Um das Ereignis der „Parlaments"-Eröffnung gebührend zu feiern, wurden in Valencia mehrere Straßen auf die Namen sowjetrussischer Staatsmänner und Revolutionsheiden umgetauft.

Englischer Dampfer festgehalten

Sowjetrussisches Kriegsmaterial an Bord

London, 2. Dezember.

Der britische Dampfer „Thurston" (3072 To.) ist von den britischen Behörden in Malta festgehalten worden. Der Dampfer war von der Sowjetregierung gechartert und hatte eine Ladung von 100 sowjetrussischen Lastkraftwagen an Bord.

Diplomatischer Schritt Estlands

Reval, 2. Dezember.

Die estnische Presse nimmt Stellung zu den scharfen Ausfällen des sowjetrussischen Bonzen Schdanow. Das offiziöse „Uus Eesti" betont die friedliebende Estlands und erklärt, daß drohende Aeußerungen Schdanows seien kränkend für Estland und dürften Anlaß zu einer Klärung der Sachlage auf diplomatischem Wege geben.

Kommunisten gegen Blum

Paris, 2. Dezember.

Der Fraktionsvorstand der kommunistischen Kammergruppe in Frankreich hat in einer Sitzung betont, daß die Politik der Regierung nicht dem Programm der Volksfront entspreche, insbesondere was die Verteidigung des Friedens anbetreffe. Der kommunistische Fraktionsvorstand hat daher beschlossen, in die große außenpolitische Debatte am Freitag einzutreten und insbesondere die Aufhebung der Waffenausfuhrsperre gegen die spanischen Marxisten zu fordern.

Unverschämte Ausschreitungen

der streikenden Seeleute in USA.

Neuyork, 2. Dezember.

Streikende Seeleute versuchten am Mittwoch vergeblich, die Ausfahrt des Dampfers „Manhattan" der United States Line zu verhindern. Eine große Menge von Streikenden hatte sich in der Umgebung des Dampfers zusammengerottet und bewarf die Kraftdroschken, die mit den Fahrgästen einfrafen, mit Steinen. Schließlich wurden mehrere Kraftwagen umgeworfen und Fahrgäste bedroht. Die Ruhestörungen, bei denen mehrere Personen Verletzungen erlitten, dauerten mehrere Stunden an. Die „Manhattan" konnte aber schließlich mit einer Verzögerung von etwa 40 Minuten auslaufen.

„Nein!"

Kein Eintritt der Vereinigten Staaten in den Völkerbund

Buenos Aires, 2. Dezember.

Bei einer Unterredung, die Präsident Roosevelt am Dienstag Vertretern der argentinischen Presse gewährte, beantwortete Roosevelt die an ihn gerichtete Frage, ob ein Beitritt der Vereinigten Staaten zum Völkerbund möglich sei, mit einem kurzen Nein. Dagegen stellte der amerikanische Präsident die Möglichkeit der Bildung eines Bundes der amerikanischen Staaten nicht in Abrede.

Roosevelt reiste am Mittwochnachmittag an Bord des Kreuzers „Indianapolis" nach Montevideo weiter.

In einem großen Kommunistenprozeß in der litauischen Kreisstadt Ukmea fällte das Kriegsgericht das Urteil. Von den 58 Angeklagten wurden 28 verurteilt. Der Hauptangeklagte erhielt 10 Jahre Zuchthaus.

Die Schweiz hat ein Einfuhrverbot für kommunistische Zeitungen erlassen.

Englisches Waffentransportgesetz endgültig angenommen. Das englische Unterhaus hat das Gesetz über das Verbot englischer Waffentransporte nach Spanien in dritter Lesung angenommen.

Die japanische Regierung hat beschlossen, die japanische Gesandtschaft in Addis Abeba in ein Generalkonsulat zu verwandeln.

Die Versorgung der alten Wehrmacht

Verbesserungen ab 1. Januar 1937 — Milderungen der Ruhensvorschriften

Berlin, 2. Dezember.

Mit Gesetz vom 1. Dezember 1936 hat die Reichsregierung Milderungen der Ruhensvorschriften des Reichsversorgungsgesetzes beschlossen, die am 1. Januar 1937 in Kraft treten. Die im Gesetz vorgesehenen Verbesserungen erfüllen einige weitere alte Wünsche der Kriegsbeschädigten und zeigen erneut, daß die Reichsregierung bemüht bleibt, bestehende Härten der Versorgung auszugleichen. Hiernach finden künftig die Ruhensvorschriften des § 62 des Reichsversorgungsgesetzes nur noch Anwendung beim Bezuge eines Einkommens aus der Beschäftigung in einer leitenden öffentlichen Dienst. Eine Beschäftigung bei gemischtwirtschaftlichen Betrieben, bei denen sich also mehr die Hälfte des Kapitals im Besitz der öffentlichen Hand befindet, sowie bei solchen Unternehmungen und Einrichtungen, denen Einflüsse auf Grund gesetzlichen Zwanges ausgeübt werden, gilt nicht mehr als Verwendung im öffentlichen Dienst. Als Mindestbetrag verbleiben bisher den im öffentlichen Dienst Beschäftigten mindestens drei Zehntel oder vier Zehntel der Versorgungsgebührnisse. Künftig erhält jeder Versorgungsberechtigte mindestens die Hälfte seiner Bezüge. Die erwerbsunfähigen Beschädigten werden, was bisher nur für die Empfänger einer Pflegezulage galt, von der Anwendung der Ruhensvorschriften völlig befreit und erhalten daher ihre Rente ungekürzt.

Im Dezember wird ferner die Ehrengabe für solche versorgungsberechtigten Frontkämpfer ausgeschüttet werden, die nach den geltenden Vorschriften die Frontzulage nicht erhalten können und sich in besonders bedürftiger Lage befinden. Diese Ehrengabe war, wie bekannt, zum 2. August als dem Erinnerungstage des Kriegsbeginns 1914 dem Führer durch freiwillige Spenden zur Verfügung gestellt worden. Dank den Bemühungen des Reichsarbeitsministers konnte die Spende noch über den Betrag von einer halben Million RM. hinaus erhöht werden.

Einheitliche Beamtenaltersgrenze

für Mitglieder des Reichsgerichts, des Reichsfinanzhofes und des Rechnungshofes

Berlin, 2. Dezember

Nach dem geltenden Reichsbeamtenrecht müssen Beamte mit Ablauf des Vierteljahres in den Ruhestand treten, das auf den Monat folgt, in dem sie das 65. Lebensjahr vollendet haben. Von dieser Vorschrift waren die Mitglieder des Reichsgerichts, des Reichsfinanzhofes und des Rechnungshofes des Deutschen Reiches ausgenommen; für sie trat an die Stelle des 65. Lebensjahres das 68. Lebensjahr. Ein nunmehr erlassenes Gesetz hat diese Ausnahmestellung beseitigt. Es hat jedoch für die unabhängigen Beamten des Rechnungshofes und für die Mitglieder des Reichsfinanzhofes die beim Inkrafttreten der neuen Rechtsform das 65. Lebensjahr bereits vollendet haben, die Ausnahme zugelassen, daß sie nach den bisherigen Vorschriften in den Ruhestand treten sollen, jedoch spätestens mit Ende der drei Monate, die nach Inkrafttreten des neuen Rechtes folgen.

Heute im Rundfunk

Berlin, 2. Dezember.

Die Rede, die Staatssekretär Backe am 28. November anläßlich des Reichsbauerntages in Goslar gehalten hat, wird auszugsweise am heutigen Donnerstag zwischen 18.30 und 19 Uhr vom Deutschlandsender übertragen.

„Los von Frankreich!"

Auseinandersetzungen über die Militärvorlage in der belgischen Kammer

Brüssel, 2. Dezember

In der belgischen Kammer entwickelte sich eine lebhafte Aussprache über die Militärvorlage. Als einer der ersten Redner sprach der sozialdemokratische Abgeordnete Hubin. Er wärnte wieder einmal die Phrase von der „äußersten Gefahr" auf und suchte das heutige Verteidigungssystem zu rechtfertigen, das ausschließlich auf die Ostgrenze abgestellt ist. Hierüber kam es zu einer heftigen Auseinandersetzung zwischen dem Redner und dem Parteiführer der flämischen Katholiken, dem Abgeordneten van Cauwelaert. Ein anderer katholischer Abgeordneter richtete an den marxistischen Abgeordneten die Frage, was denn zur Abwehr einer Gefahr aus südlicher Richtung geschehen sei. Wegen dieser nüchterne Frage glaubte Hubin sich dadurch wehren zu können, daß er Deutschland „Eroberungsgelüste" vorwarf.

Im Namen des nationalflämischen Blocks erklärte der Vorsitzende des flämischen Nationalverbandes, Abgeordneter Staf de Clercq, daß seine Parteifreunde der Vorlage nicht zustimmen könnten, da die belgische Militärpolitik einseitig auf die militärischen Interessen Frankreichs abgestellt sei. Seit dem Abschluß des französisch-sowjetrussischen Paktes werde Belgien aus südlicher Richtung bedroht. Der König habe in seiner Rede am 14. Oktober unzweifelhaft den Grundsatz einer ehrlichen Neutralität aufgestellt. Entgegen diesem Grundsatz werde die belgische Militärpolitik aber heute noch von dem französisch-belgischen Militärabkommen bestimmt und gehe von der Behauptung aus, daß die Gefahr für Belgien ausschließlich aus dem Osten komme.

Staf de Clercq erklärte in diesem Zusammenhang, er wolle nicht weiter auf die Tatsache eingehen, daß ein Land wie Deutschland Vorsorge treffen würde, wenn es sehe, daß zwei seiner Nachbarstaaten, Frankreich und Belgien, ein Militärabkommen abgeschlossen hätten, und daß eine dieser Staaten, nämlich Belgien, auf Grund dieses Abkommens Grenzbefestigungen errichtet hätte, die ebenso gut offensiven wie defensiven Zwecken dienen könnten.

Ausführlich ging der nationalflämische Redner auf die zwischen Frankreich und Belgien bestehenden Militärvereinbarungen ein und stellte fest, es sei bewiesen, daß das Militärabkommen, auf dem auch die von der Regierung eingebrachte Vorlage beruhe, mit allen seinen Verpflichtungen und seinen Gefahren in Kraft gehalten werde. Das Fortbestehen der französisch-belgischen Generalstabsvereinbarungen werde im Laufe dann die Einkreisung verstärken, daß Belgien nicht selbständig sei. Staf de Clercq schloß seine Ausführungen unter dem Beifall der nationalflämischen Abgeordneten mit dem Ruf: „Los von Frankreich!"

Im weiteren Verlauf der Aussprache über die Militärvorlage ergriff Ministerpräsident van Zeeland das Wort. Er führte u. a. aus: Belgien werde mit allen Mitteln an der Aufrechterhaltung des Friedens mitarbeiten. Wenn ein Konflikt auftrete, werde er sich bemühen, den Konflikt zu beanzen und sich entscheiden dafür einsetzen, daß Belgien nicht hineingezogen werde. Als einen Kriegsfall könne Belgien lediglich eine Verletzung seiner Grenzen ansehen. Belgien bleibe den Grundsätzen seiner bisherigen Außenpolitik treu. Die Außenpolitik werde aber den veränderten internationalen Gegebenheiten und Umständen angepaßt werden. Als Gegebenheiten, die die künftige Außenpolitik Belgiens bestimmt haben, bezeichnete van Zeeland die Aufrüstung Deutschlands, die Wiederherstellung der deutschen Wehrhoheit im Rheinland und die Schwächung des Völkerbundes. Die künftige Außenpolitik Belgiens werde von der Sorge striktester Unabhängigkeit nach allen Seiten hin charakterisiert sein. Die künftige Politik Belgiens unterschrieb van Zeeland mit einem Satz, in dem es heißt, daß Belgien keine Verpflichtung übernehmen, sein Abkommen unterschreiben und kein Abkommen erneuern werde, das nur den Anschein einer Abhängigkeit Belgiens erwecken könnte.

Die Kammer hat schließlich die Militärvorlage mit großer Mehrheit angenommen.

Randbemerkung

Maginotlinie der Mongolei

Die Spannungen und Gefahren in Europa haben zeitweise die Aufmerksamkeit von den Ereignissen im Fernen Osten abgelenkt. Und doch ist es dort — allgemein gesehen — dasselbe Problem, das die Entwicklung vorantreibt. Wie in Europa, so gilt es auch im Fernen Osten dem bolschewistischen Drachen die Zähne auszubrechen oder ihm doch zum mindesten daran zu hindern, den roten Sturm über Asien zu entfesseln. Europa und der Ferne Osten sind Nachbarn des Sowjetunion. Der Bolschewismus hat nach keiner Sichtung hin auf seine weltrevolutionären Pläne verzichtet, und Japan hat seine Aufgabe als Bollwerk gegen die rote Flut — wie Deutschland und Italien im Westen — im Osten erfüllt. Dort aber ist eine besonders neuralgische Zone die zwischen der Mongolei. Hier errichtet Japan eine gewaltige Mauer von Forten und Kanonen auf Tausende von Kilometern. Es ist zwar keine Mauer, wie sie Kaiser Chin-Shih-Huangti vor zweitausend Jahren von der Mandschurei bis Tibet aus Stein und Lehm erbauen ließ, aber sie ist den modernen Verhältnissen angepaßt und viel haltbarer. Die neue Politik des Führers habe unter Sowjetherrschaft stehende Aeußere Mongolei auf gegen Chinesisch-Turkestan, das gleichfalls unter Sowjeteinfluß steht und das von Moskau als Aufmarschgebiet in Asien betrachtet wird. Dieser militärische Wall erstreckt sich in einer Länge von etwa 4000 Kilometer von Kalgan bis nach Essin-Gol und Turkestan. Japan hat aus den Steppen der Inneren Mongolei ein geschlossenes, niemals zugängliches Gebiet gemacht, in das kein Fremder Einblick gewinnen darf. Warum diese Geheimtuerei? Warum werden die alten Karawanenstraßen, die seit Jahrhunderten durch die Innere Mongolei führten, geschlossen? Die Antwort ist die, daß Japan jedes Vordringen des Sowjetgeistes und der Sowjetspionage in jene Gebiete unterbinden will. Die militärischen Vorbereitungen, die dort getroffen werden, sollen wirklich geheim bleiben. Inzwischen erfassen japanische Instruktureure zum Teil noch nomadisierende mongolische Bevölkerung militärisch. Kleinere japanische Detachements rücken ständig, wie ostasiatische Zeitungen berichten, in die Innere Mongolei ein und durchziehen das Gebiet mit Telegraphenlinien. Längs den Grenzen werden Militärposten gebildet, die mit Hochapparaten versehen sind und mit einem dreyfachen Draht mit der mandschurischen Hauptstadt Hsinking verbunden sind. Brennstoffdepots werden eingerichtet und Kraftwagen für Massentransporte bereitgestellt, so daß die japanischen Truppen dort sehr beweglich sind. Wird es Japan gelingen, die roten Aufmarschstraßen Moskaus durch die Mongolei und durch Chinesisch-Turkestan zu sperren, obwohl die Grenzen zwischen der Aeußeren und Inneren der Mongolei ständig gezogen sind und die Steppengebiete ineinander übergehen? Japan ist bekannt, daß auch die Aeußere Mongolei das russische Joch der Sowjets nur widerwillig erträgt, daß hinter Ulan-Bator (Urga) die Sowjetherrschaft de facto aufhört und daß dort wieder die mongolischen Lamas ihren alten Einfluß besitzen. Japan weiß jedenfalls, was es tut, wenn es heute den eisernen Ring um das Sowjetreich in Asien schmiedet. Es bereitet sich darauf vor, den Vorstoß der Sowjets abzuwehren, sollte er, nach einer Niederlage in Europa, versuchen, diese Niederlage im Fernen Osten wettzumachen.

Wichtiges — kurz gesagt!

Der Führer ehrt Reichsleiter Bouhler. Dienstag abend weilte der Führer zum Besuch des Reichsleiters Bouhler, der vor 15 Jahren seinen Dienst in der nationalsozialistischen Bewegung mit seiner Tätigkeit im Verlag des „Völkischen Beobachter" begonnen hat. Unter zahlreichen Glückwunschschreiben erhielt Reichsleiter Bouhler auch ein Telegramm des Reichsministers Dr. Goebbels.

Der Führer empfing Prof. Jankoff. Der Führer und Reichskanzler hat Frl. Pauline Zinke in Apolda aus Anlaß der Vollendung ihres 100. Lebensjahres ein persönliches Glückwunschschreiben und eine Ehrengabe zugehen lassen.

Der bisherige deutsche Geschäftsträger in Madrid, Dr. Boeckers, ist nach Uebergabe der Geschäfte an den neuen Geschäftsträger bei der Nationalregierung, General a. D. Kaupel, nach Berlin abgereist.

Berufung des Staatsanwalts im Barnowitzer Prozeß. Der Staatsanwalt, der die Anklage im Prozeß gegen die 41 deutschen Jugendlichen vor dem Bezirksgericht in Tarnowitz vertrat, hat gegen die beiden Freisprüche des Gerichts Berufung eingelegt. (!)

Im Marineausschuß der Pariser Kammer hat der Kriegsmarineminister erklärt, daß Frankreichs neues Flottenbauprogramm bis 1943 die Indienststellung von 5 Linienschiffen mit je 35 000 Tonnen und von 10 Kreuzern zu je 10 000 Tonnen vorsehe.

Milchpreis in Paris steigt. Der Milchpreis wird in Paris vom 5. Dezember ab von 1,40 Franc für den Liter auf 1,50 Franc für den Liter erhöht werden.

In letzter Minute

Über die HJ. zur Partei

Berlin, 2. Dezember.

Die Nationalsozialistische Partei-Korrespondenz schreibt: Durch das Gesetz über die Hitlerjugend hat die Erziehungsaufgabe der NSDAP. eine neue bedeutsame Erweiterung erfahren. Der Reichsjugendführer hat gestern erklärt mit Recht, der deutschen Jugend im Rahmen der HJ. auch weiterhin die Möglichkeit freiwilligen Einsatzes für die Bewegung zu erhalten. Es soll, wie mir hören, im Rahmen der HJ. denjenigen, die sich durch besondere Eignung dafür bewährt haben, freiwillig Angehörigkeit oder durch besonders freiwillen Eintritt Aufnahme gewährt, der Aufstieg in eine Leistungsgruppe gewährleistet sein, von der aus dann der Weg in die Partei führt... Partei und deutsche Jugend — jahrelang haben sie miteinander und füreinander gekämpft: heute sind sie durch ein Gesetz auch äußerlich zu einer nationalsozialistischen Staates auch nach außen hin miteinander verbunden worden. Dieses geschichtliche Ereignis wird für beide eine Aufgabe und Verpflichtung bedeuten.

Druck und Verlag: „Bremer Zeitung", NS.-Gauverlag Weser-Ems G. m. b. H., Bremen. Verlagsleiter: Hugo Köhler. Hauptschriftleiter: Johann B. Dietrich; Stellvertreter: Wilhelm Assling; Chef vom Dienst: Rudolf Müller. Verantwortlich für Politik: Rudolf Müller; für Kulturpolitik und Unterhaltung: Bernhard Scheiba; für Wirtschaftspolitik, Handel und Schiffahrt: Dr. H. Heinrich Brinkmann; für Bremisches: Heinz Fischer; für Sport, Niedersachsen und Umgebung: Rudolf Meyer; für Bilderdienst: Georg Schmidt; sämtlich in Bremen.

Berliner Schriftleitung: Dr. Reinhard Hanisch. Berlin SW 68, Charlottenstraße 82.

Anzeigenleiter: Werner Freese; für den Inhalt der Anzeigen verantwortlich: Herbert Stark; beide in Bremen. Gültig ab 1. Febr 1936. Preisliste Nr. 6.

D.-A. X. 36: über 32 000

Ferner erscheinen im NS.-Gauverlag Weser-Ems G. m. b. H.:

Ostfriesische Staatszeitung, Oldbg.	27 000
Ostfriesische Tageszeitung, Emden	22 250
Wilhelmshavener Kurier, Whaven	13 867

Gesamtauflage: über 74 117

Gaukulturwoche Weser-Ems 1936

„Kultur ist blut- und bodengebunden"

Vortragsabend der SS.-Standarte 88 — Hauptsturmführer Dr. Strobel-Berlin über „Kultur und Rasse"

Im Rahmen der Gau-Kulturwoche veranstaltete die SS.-Standarte 88 gestern abend im großen Saale der „Centralhallen" einen Kulturabend, auf dem Hauptsturmführer Dr. Strobel vom Rasse- und Siedlungshauptamt der SS. einen eindrucksvollen Vortrag über das Thema „Rasse und Kultur" hielt. Hauptsturmführer Dr. Strobel, der nach Begrüßungsworten des Führers der 88. SS.-Standarte, Obersturmbannführer Goedel, das Wort ergriff, führte u. a. folgendes aus:

Es wäre denkbar, daß gewisse Kreise es vielleicht sonderbar finden, wenn sich mit einem Male die SS. mit kulturellen Fragen befaßt. Es wäre diesen Kreisen vielleicht sogar lieber, wenn wir es nicht täten. Wenn wir es aber trotzdem tun und tun müssen, so wollen wir damit zum Ausdruck bringen, daß wir erkannt haben, auf welchen Gebieten und auf welcher Linie unser Kampf der kommenden Jahrzehnte sich abwickeln wird. Weiterhin wollen wir damit zum Ausdruck bringen, daß wir als SS. kein Sonderdasein innerhalb der Partei selbst und des Volkes führen wollen, sondern daß wir Schulter an Schulter mit den anderen Formationen der Bewegung als Vorkämpfer für das Dritte Reich wirken wollen. Wir wollen Kultur auch nicht als eine Angelegenheit der sogenannten oberen Zehntausend betrachtet wissen, sondern für uns ist Kultur eine Angelegenheit des ganzen Volkes.

Wir gehen uns nicht etwa zuftreden mit der Erreichung der politischen Macht im Staate, weil wir wissen, daß wir jetzt in den Endkampf zweier Weltanschauungen, die unser Volk jahrhundertelang erschüttert haben, eintreten. Der Rassegedanke ist die Grundlage aller nationalsozialistischen Politik. Jedes Volk hat auf Grund seiner blutsmäßigen Beschaffenheit seine eigene Ausdrucksform. Und wenn für den Kampf der beiden Weltanschauungen Beispiele anzuführen sind, so kann man das Bauerntum auf der einen und das schmarotzerhafte Judentum auf der anderen Seite oder den Materialismus und den Idealismus als Gegensätze nennen. Es gibt eine Menge von Einzelheiten, die uns immer und immer wieder auf den fundamentalen Gegensatz zwischen diesen Weltanschauungen und zwischen ihren Blutsträgern hinweisen.

Der Redner beschäftigte sich sodann mit der Frage, wie etwa der germanische Mensch auf der einen und der Jude auf der anderen Seite zum Boden gestanden hätten. Der Boden, den unsere Vorfahren bebauten, kam ihnen als etwas Heiliges vor, und der Dienst, den sie am Boden taten, war ihnen eine Art Gottesdienst. Den Juden dagegen ist der Boden Spekulationsobjekt! Und wie ist es mit der beiderseitigen Einstellung zur Arbeit? Für den germanischen Menschen bedeutet Arbeit die Erfüllung einer heiligen Pflicht, ja, es ist für ihn das höchste Glück, arbeiten zu können. Demgegenüber legt der Jude gesteigerten Wert darauf, nicht arbeiten zu müssen, sondern andere für sich arbeiten zu lassen. Genau so ist es mit der Stellung zum Besitz, zum Leben überhaupt.

Während wir Nationalsozialisten das Leben bejahen, wird von den Juden als Ideal gepredigt, in einer weltfremden Entsagung durch dieses jüdische Jammertal hindurchzugehen.

Das gleiche Bild sehen wir bei der Gestaltung des Rechts. Wir halten nach wie vor an dem Grundsatz fest, daß Recht ist, was dem Volke dient, verwandt ist mit dem Begriff Bauerntum, steht heute nun der Begriff Zivilisation gegenüber, der im Gegensatz zur Kultur, die blutsund bodengebunden ist, als international zu gelten hat. Weil diese Kultur volksverbunden ist, gibt es auch keinen Wertunterschied zwischen der sogenannten Volks- und der sogenannten hohen Kultur. Hier mag vielleicht einmal ein Gradunterschied vorhanden sein, niemals aber gibt es einen Wertunterschied!

Wir müssen alle diejenigen Leute ablehnen, die glauben, daß Kultur irgendeine fragwürdige Erscheinung, die sich irgendwo im Weltall bildet und die man dann über irgendein Volkstum wie eine Art Käseglocke stülpen kann. Kultur ist blutgebunden! Und wo sie diese Blutgebundenheit aufgibt, versiacht sie in internationale Zivilisation, so daß sie nicht mehr Ausdruck des Volkstums ist.

Wenn wir nun die Frage stellen, seit wann in Deutschland ein Bauerntum lebt, so können wir glücklicherweise feststellen, daß unsere Vorfahren vor vielen tausend Jahren, als sie überhaupt zum erstenmal in das Licht der Geschichte traten, als eine Art Käseglocke stülpen kann. Kultur ist schon seßhafte Bauern auf den ihnen heiligen deutschen Erde lebten. Wir haben das Glück, auf deutscher Erde den ältesten Pflug der Welt gefunden zu haben, der sicherlich ein Alter von mehr als 5000 Jahren hat. Vor vielen tausend Jahren kannten die Germanen auch bereits das Viereckhaus, dasselbe Haus, wie es auch heute im Niedersachsenhaus vor uns steht. Unzählige Funde haben gezeigt, welche hohe Kultur jene germanischen Bauern auch schon in allen Handwerkszweigen, Töpferei, Weberei, Holzschnitzerei, Metallbearbeitung usw. hatten. Ueber die Beherrschung des rein Technischen hinaus war ihnen eine ungeheure Sinnbildhaftigkeit zu eigen, die wieder im klarsten sich aufbaut zu der fremdrassischen Richtung, die sich im Abbildhaften, im Nachbilden des natürlichen Gegenstandes erschöpft.

Dr. Strobel führte alsdann weiter aus, wie gerade der Weihnachtsbaum durch Jahrtausende hindurch Sinnbild für das ewige Werden und Vergehen in der Natur gewesen sei und wie auch er altes germanisches Brauchtum sei, das heute ganz besonders als Ausdruck heiligen Brauchtums unserer Art zu gelten habe. Wir sind auch keineswegs von dem alten germanischen Erbgut weit entfernt, sondern tragen es in uns! Es ist klar, daß unsere Gegner Interesse daran haben, diese germanische Kulturhöhe zu verleugnen und daß sie daher auf alle mögliche Art unsere Kultur bekämpfen.

Jahrtausende hindurch hat sich die rassische germanische Art rein zu erhalten vermocht. Die Gesittungsreinheit war nur so lange möglich, als die Blutsreinheit nicht gefährdet war, bis also vor etwa einem Jahrtausend jene aus dem Judentum kommende Weltanschauung den Kampf um das wertvollste Gut des deutschen Volkes antrat. Wir erleben es hier zum ersten Male, wie fremde völkische Elemente dem eigenen Volksganzen mehr oder minder aufgezwungen werden und wie sehen, daß jede Macht, die die Idee nach rücksichtslofer, alles gleichmachender Weltherrschaft in die Tat umsetzen will, kulturzerstörend wirkt. Alle Ideen, die die Völker zersetzten und zerstörten, wurden überhaupt nur von einer Rasse geboren: von dem Judentum! Denken wir nur an die systematische Zerstörung des römischen Reichs durch das Judentum. Es ist sogar ein Musterbeispiel für die Zerstörung, wie sie dieses Volk in die Wege leitet!

Heute sehen wir mit Erschrecken, wie sich der jüdische Geist der Vernichtung in Spanien austobt. Zehntausende müssen ihr Leben lassen im Kampf um ihren Boden gegen rassisch fremde Elemente. Und wir erinnern uns nur noch zu gut an das Chaos, das uns die Systemzeit auf dem Gebiet der Kultur in Deutschland bescherte. Es war dann der Nationalsozialismus, der Wandel schaffte, von der ganz klaren Erkenntnis ausgehend, daß wahrhafte Kultur blutsgebunden ist und blutsgebunden bleiben muß. So konnte der Staat mit dem Gesetz zum Schutze des deutschen Blutes die ersten Voraussetzungen für eine neue deutsche Kultur schaffen. Keineswegs kann Kultur gesetzmäßig befohlen werden. Sie hat eine ganz bestimmte innere Haltung zur Voraussetzung, aus der heraus sie wachsen muß. Und es wird unsere Aufgabe sein, diese blutsgebundene Kultur zu erhalten und zu festigen.

Denn es kann uns nicht gleichgültig sein, ob unsere deutsche Jugend zu wehrhaften, offenen und freien deutschen Menschen erzogen wird, oder mehr oder minder — um ganz deutlich zu werden — zu Vorderasiaten.

Lebhafter Beifall dankte Dr. Strobel und war ihm Beweis, wie sehr er seinen zahlreichen Hörern aus dem Herzen gesprochen hatte. Die Kundgebung wurde würdig umrahmt durch ansprechende Darbietungen des Musikzuges des SS.-Abschnitts XIV, unter Leitung seines Dirigenten, Musikzugführer von Horn.

Hi.



SS.-Hauptsturmführer Dr. Strobel-Berlin auf der Rednertribüne. Aufnahme: Bors.

Bremer Plastiken in Oldenburg

Die Ausstellung im „Augusteum" anläßlich der Gau-Kulturwoche

Die nationalsozialistische Weltanschauung hat unserm kulturellen Leben einen Auftrieb gegeben, sie hat unseren Künstlern, seien es Maler, Bildhauer, Architekten, Musiker oder Dichter, ein großes, fruchtbares Feld gegeben, das sie bearbeiten können im Hinblick darauf, daß sie am künstlerischen Aufbau des völkischen Lebens teilhaben dürfen und sollen.

Aus diesem Gedanken heraus wächst die diesjährige Ausstellung des Gaues Weser-Ems und führt uns hinein in das junge, neue Schaffen des nordischen Menschen. Eine große Anzahl Künstler ist mit ihren Werken vertreten, Bremen stellt besonders die Plastiker. Ein Austausch zwischen Oldenburg, Bremen, Oldenburg und Wilhelmshaven hat stattgefunden, der uns einen Ueberblick gibt auf das künstlerische Leben und Gestalten des niederdeutschen Menschen.

Auf dem Weg zum Augusteum erfreuen uns einige vortreffliche Bronzen, in denen man Prof. Ernst Gorsemann erblickt. Sein urkräftiger, gewaltiger Wisent steht trotzig in der Nähe des Schlosses; unweit davon hebt ein schlanker und mächtiger Steinbock seine starken Hörner und nicht weit von ihm wächst ein zotteliger, stämmiger Bär aus dem Boden, steht vor uns in seiner Urkraft, daß ein Schauer uns überkauft. So gewaltig und urkräftig auch Gorsemanns Tiere im Freien sind, so lieblich sind seine Rehe anzusehen, die in den Sälen des Augusteums Aufstellungen gefunden haben. Bei unserem Eintritt verharrt unwillkürlich unser Schritt: ein feines, zartgliedriges Reh verhofft und äugt zu uns herüber. Es ist so lebendig dargestellt, daß man sich in den Wald versetzt fühlt mit all seinem Zauber. In jeder Kofe der Ausstellungssäle trifft man auf ein Reh und immer wieder steht man auf all den Gesichtern der vielen Besucher ein freudiges Aufleuchten ihrer Augen.

Neben diesen Tierplastiken erfreut uns Ernst Gorsemann mit einem weiblichen Akt aus Mahagoni, der uns in seiner jungfräulichen ranken Linie einmal ein anderes Bild gibt.

Von Alfred Horling gefällt sehr gut das sich sonnende Mädel, das seinen Körper den wärmenden Sonnenstrahlen entgegenreckt und sich der bräunenden Wirkung erfreut. Seine „Togonegerin" steht ruhig, lässig, mit langen, schlanken Gliedern vor uns, ihre Hände läßt sie am Leib herabfallen, die schlanken Beine sind grade ausgerichtet. Ihre Nacktheit ist ihre Natürlichkeit. Und wie Horling sein „Menuett" in zierlichen Schrittchen tanzen und Schleier in graziöser Bewegung heben läßt! Wie das lebt und wie das pulsiert! Wir finden noch manchen interessanten Mädchenkopf von ihm, jeder in seiner Art schön. Es fesselt ihn nicht allein die knospende Jugend, er wendet sich auch dem Alter zu und so überrascht uns die betende alte Mutter. Das alte Weibleln ist so uralt, daß ihr Gesicht nur aus Runzeln und Falten besteht, ihr Mund ist eingefallen, der Nasenrücken knochig und weit stehen die pergamentenen Augenlider vor. Ihr Hände sind zum Gebet bereit — aber die Finger sind zu steif, können sich nicht mehr zum Gebet verschlingen, sie liegen in inbrünstigem Ringen übereinander.

Ein kniendes Mädchen, als Brunnenplastik wehrt mit erschreckten Händen den zudringlichen Blicken. Zutzt fesselt uns an Alfred Horling sein Gipsmodell „Sitzende Frau in Hoffnung". Der Künstler hat für jedes Lebensalter seine bestimmte künstlerische Empfindung, die auch hier vernehmem Charakter und diesem Gemüt spricht.

Von Prof. Kurt Edzard seien erwähnt seine Tochter und sein Sohn Christoph. Beides freundliche Kindergesichter, die noch mit viel Erstaunen in die Welt sehen. Der Bronzekopf von Bürgermeister Hildebrand macht uns auf einen ferisen Mann aufmerksam.

Ein Holztorso von Rudolf Ganglotf bringt uns einen Kugelstoßer zu Gesicht, der in der vorgeschobenen Mund- und Kinnbackenpartie all seine Energie und Kraft sammelt. Die Hermann-Löns-Büste läßt die Augen abwandern zu den zupackenden Händen, die ein Jagdglas umfassen. Verschiedene kleinere Plastiken bringt Elsa Oelsen-Kasimir, Jaderberg i. O. heraus mit ihren Mädchenporträts, sowie den Tierplastiken.

Karl Ehrentraut ist vertreten durch sein Gipsmodell „Die Hockende" sowie durch seinen Kinderkopf. Neben Hans Laubners sitzender Terrakottafigur gefällt uns sehr die glasierte Keramik „Mutter und Kind" — eine madonnenhafte Auffassung. Sein liegender Akt zeigt eine lässige Grazie, die all seinen Werken zu eigen sind.

Die Gemälde-Ausstellung zeigt solch eine reichhaltige und reiche Auffassung, daß sie noch in einem folgenden Bericht eingehend gewürdigt werden soll.

Johanna Georgi

Aufführung des Reichsarbeitsdienstes im Rahmen der Gau-Kulturwoche

Wenn wir heute voll Stolz eine Kulturwoche abhalten und eine ganze Woche lang die vielfältigen Ergebnisse nationalsozialistischer Kulturarbeit an uns vorüberziehen lassen können, so ist dies der beste Beweis für den Umfang des erreichten Erfolges. Wir wollen aber darüber hinaus, um den richtigen Maßstab nicht zu verlieren, immer wieder einen Blick in die jüngste Vergangenheit zurückwerfen und nicht vergessen, was war. So wird in dem Sprechspiel „Die Zeitenwende", das der Reichsarbeitsdienst morgen, am 4. Dez., 20.30 Uhr, im großen Casino-Saal zur Aufführung bringt, noch einmal lebendig, was wir durch unsere Arbeit überwunden haben. Die Stempelstelle ersteht wieder vor unseren Augen, die Not der Arbeitslosigkeit klagt an, aber wir sehen auch, wie sie besiegungen wird, wie eine neue Einstellung zu allen Schwierigkeiten, ein neuer Glaube in die Menschen einzieht, wie die Männer im Braunhemd den Weg weisen, und die Männer des Arbeitsdienstes den Anfang machen. Nur an der Gegenüberstellung aber des Einst mit dem Heute vermögen wir immer wieder in Arbeit und Kultur und auf allen Gebieten des Lebens die Größe unserer Zeit voll zu ermessen.

(Vorverkauf: in allen Freje-Zigarrengeschäften und beim Verkehrsverein, Bahnhofstraße.)

Die Entjudung des deutschen Kulturlebens

Ein Rechenschaftsbericht zur Dreijahresfeier der Reichskulturkammer

Die Gründung der Reichskulturkammer hatte das deutsche Volk im Hintergrund und den Dienst am deutschen Volke als Zielsetzung. Sie bezweckte also niemals, allgemeine, „schöngeistige" Dinge zu behandeln oder einen volksfremden Aesthetizismus zu pflegen. Den Umriß ihres Daseinszweckes finden wir in den Worten ihres Präsidenten, Dr. Goebbels, bei der Eröffnungsansprache der Kammer niedergelegt: „Es wäre vermessen zu glauben, daß des Künstlers göttliche Mission außerhalb des Volkes vollendet werden könnte. Sie wird für das Volk durchgeführt und die Kraft, deren sie sich dabei bedient, stammt aus dem Volk."

Bis zu diesem Zeitpunkt war man — außerhalb der nationalsozialistischen Bewegung — daran gewöhnt, als deutsche Kultur alles das zu bezeichnen, was im deutschen Lebensraum von deutschsprechenden Menschen geschaffen wurde. Man hatte sich daran gewöhnt, den „deutschen" Juden als Teilhaber und Mitschöpfer deutscher Kulturwerte zu betrachten und ihn zu dulden, ja sogar seinen Einbruch in die Gebiete der Kunst, Literatur, des Theaters, der Musik seinen angeblich höheren Intelligenz zugute zu halten. Heute ist es nicht mehr nötig, darzustellen, welche Gründe zu einer Verjudung des künstlerischen Lebens in Deutschland im neunzehnten und zwanzigsten Jahrhundert führten, man muß nur wieder darauf hinweisen, daß mit den neuen, nach 1933 in Deutschland gültig gewordenen Begriffen von Volkstum und Rasse die gebieterische Forderung auftauchte, den Juden als artfremden damaligen „Staatsbürger" aus dem deutschen Kulturleben auszuschalten. Niemals ist es im Interesse des deutschen Volkes oder gar des neuen Staates gewesen, ihn damit auch aus der ihm angemessenen kulturellen Betätigung überhaupt zu entfernen, sondern gestehen wir — gerade weil wir als Nationalsozialisten eine völkische Kultur bejahen — dem Juden das Recht zu, sich jüdisch-kulturell, also in seinem Volkstumsrahmen, schaffend und nachschaffend auszuwirken.

Der parasitäre Charakter des Judentums in aller Welt freilich mußte sich gegen die bedrückt notwendig werdenden Maßnahmen aufstehen und tat dies auch in einer Form, die als Boykott auf wirtschaftlichem Gebiet und in politischer Verleumdung auf dem ganzen Erdball in Erscheinung trat. Das war der sichtbare Ausdruck der Rache des jüdischen Gesamtvolkes für die Tatsache, daß Deutschland es gewagt hatte, seinen eigenen Volkskörper zu entgiften und dem Boden seiner Kultur jegliche Form jüdischen Düngers zu entziehen.

Der erste Schritt des Nationalsozialismus zur Entjudung des deutschen Kulturlebens mußte sich notgedrungen auf die Säuberung aller deutscher Kulturstände beziehen. — Es sei hier nur auf die Einführung der Berufsliste für deutsche Schriftleiter hingewiesen. Es mußte hier ein einmaliger und entscheidender Schnitt gewagt werden, um die Bahn für ein ausschließlich aufbauendes deutsches Kulturschaffen frei zu machen. Dem Juden mußte also die Möglichkeit genommen werden, weiterhin angeblich deutsche Kulturgüter zu produzieren. Hand in Hand damit gingen aber die umfangreichen Aufräumungsarbeiten, auf allen Gebieten des künstlerischen Schaffens die vorhandenen Bestände zu sichten und zu prüfen, um dabei jüdisches Geistesgut planmäßig auszuschalten.

Mittlerweile ist das Geschrei um die Verfolgung der „deutschen" Juden erheblich leiser geworden. Die eitlernen Lügen, nach denen im Jahre 1933 im Berliner Landwehrkanal täglich die jüdischen Leichen zu Dutzenden herumgeschwommen sind, hatten so kurze Beine, daß sie selbst vom dümmsten Ausländer nicht mehr geglaubt werden. Wohl ereiferte man sich über die Errichtung einiger Scheiterhaufen, auf denen die literarischen Exkremente jüdischer Schriftsteller verkohlten und gleb Deutschland deswegen der Kulturfeindlichkeit. Aber auch diese ersten Erschütterungen des fassungslosen Weltjudentums haben langsam einer ruhigen Betrachtung Platz gemacht.

Der Jude wird wohl oder übel daran glauben und sich deshalb auch daran gewöhnen müssen, daß er kulturell im Leben des deutschen Volkes ausgespielt hat.

Er wird sich darauf besinnen müssen, seine „Meisterschaft", von der er sowiel Aufsehens macht, in der Beschränkung auf sein eigenes Volk auszuüben. Hier sind ihm Loyalerweise in Deutschland ausreichende Möglichkeiten geboten. In diesem von der ganzen Welt der Judenverfolgungen so heftig beschigtigten Deutschland existieren nicht weniger als vier vollkommen jüdische Theater, eine ganze Reihe von jüdischen Orchestern und eine jüdische Kleinkunstbühne. Es existieren darüber hinaus jüdische Vertragsorganisationen und sonstige kulturelle Verbände, in deren Rahmen das Judentum sich eigenvölkisch, eigenschöpferisch und als alleiniger „Kunstgenießer" betätigen kann. Die jüdischen Kulturorganisationen sind im Reichsverband jüdischer Kulturbünde zusammengefaßt. Man darf wohl sagen, daß ein solches Entgegenkommen sehr im Widerspruch zu den angeblichen kulturfeindlichen Barbarelen des Nationalsozialismus steht. Ein gewiß für die Ohren der Welt „objektives" Zeugnis entnehmen wir den Worten des jüdischen Vorsitzenden dieses Reichsverbandes;

„Es ist nichts wie ein ehrliches Manneswort, wenn ich sage, daß in allen Dingen der Organisation, der künstlerischen Gestaltung und des Ausbaues unseres Kulturbundes die letzte ministerielle Instanz zwar autoritativ, aber mit vollendeter Loyalität unsere Arbeit verfolgt, fördert und schützt."

Hier sind den kulturbesitzlosen Juden durch den nationalsozialistischen Staat umfangreiche Wirkungsfelder eingeräumt worden. Um so mehr hat ein Staat, der solche, selbst von jüdischer Seite anerkannte Loyalität bezeugt, das Recht und die Pflicht, sich darum zu kümmern, daß über den einmal gesteckten Rahmen hinaus der Jude in keiner Weise mehr ins deutsche Kulturleben eindringt. Jeder solcher Versuch wird im neuen Deutschland energisch zu Boden geschlagen werden. Deutschland gestattet dem Judentum eine eigene völkische Betätigung und erkennt ihm das Recht der Ausübung hierfür zu. Dann ist es wohl kein Wunder, daß seit dem in unseren eigenen Reihen von jüdischer Kultur verschont sein wollen. Der Jude mag sehen, wie er mit sich selber kulturell fertig wird. Für unser Volk haben wir seine Kulturbestrebungen als Gift erkannt und werden es davor schützen. Darum sind die Veranstaltungen der jüdischen Kulturorganisationen auch ausschließlich für einen jüdischen Besucherkreis zugelassen.

Drei Jahre lang hat die Reichskulturkammer sich in den Aufbaudienst eines deutschen nationalsozialistischen Kulturwillens gestellt, sie hat die Künstlerschaft zu gemeinschaftlichen Aufgaben zusammengefaßt und hat ihre soziale Betreuung in die Hand genommen. Sie trägt die Garantie für die Reinerhaltung des deutschen kulturellen Lebens und geht ihren ihr durch die Weltanschauung vorgezeichneten Weg von Jahr zu Jahr folgerichtig weiter. Parallel zu diesem riesenhaften Aufgabengebiet aber läuft weiterhin die Verpflichtung, das deutsche Volk restlos von allen Rückständen und Schlacken jüdischer Kulturbetätigung der Vergangenheit zu befreien. Das ist eine Erziehungsaufgabe des einzelnen deutschen Menschen, dessen Fähigkeit zur richtigen Wertung und Kritik an den Zeugnissen jüdischen Geistes — abgesehen wieder von der nationalsozialistischen Bewegung — durch lange Jahrzehnte hindurch gelähmt worden ist.

Mit dem Glauben, daß durch den Kulturaufbau des neuen Reiches die gesunden Instinkte unseres Volkes wachgerufen werden, vereint sich auch die Ueberzeugung von dem Gelingen der restlosen Ausmerzung jüdischer Einflüsse auf das geistige und künstlerische Leben der deutschen Nation.

E. G. Dickmann.



Heute, Donnerstag, 3. Dezember

9.30 Uhr: Union: Arbeitstagung der Fachschaft Musikerzieher. Es sprechen 1. Der Leiter der Kreismusikerschaft Bremen, Voß. 2. Der Landesfachschaftsleiter Dir. W. Höhn (Hannover).

11 Uhr: Union: Oeffentliche Mitgliederversammlung der Fachschaften der RMK. und der Städt. Musikbeauftragten. Es sprechen: 1. Der ehrenamtl. Landesleiter des Gaues Weser-Ems, Pg. Burmeister (Oldenburg). 2. Der Landesleiter Niedersachsen Pg. W. H. Koch (Hannover). 3. Der Leiter der Kulturabteilung der RMK. Pg. Dr. Morgenroth (Berlin).

15 Uhr: Union: Tagung der Amtswalter der Kreismusikerschaft Bremen und der Ortsmusikerschaften des Gaues Weser-Ems.

20 Uhr: Großer Saal der Glocke: Festkonzert, durchgeführt von der NS.-Kulturgemeinde. Mitwirkende: Sybille Plate (Alt) — Bremer Lehrergesangverein unter Richard Liesche — Bremer Symphonieorchester unter E. v. Walstershausen. Zur Aufführung gelangen: Symphonien von Beethoven und Eduard Nößler, Chorwerke von Brahms, Berger und Mendel — Karten zu 2.—, 1.— und 0,60 RM. bei Praeger und Meier, Bischofsnndel.

Freitag, 4. Dezember

20 Uhr: Im Staatstheater Festaufführung „Ein Deutscher namens Stein" von Müller-Scheld. Erstaufführung in Anwesenheit des Präsidenten der Reichstheaterkammer, Dr. Schlösser.

20.30 Uhr: Im Casinosaal „Die Zeitenwende", ein Chorspiel von Müller-Schnick, durchgeführt vom Arbeitsgau XVII des Reichsarbeitsdienstes.

20.30 Uhr: Bigeons Konservatorium (Am Dobben 99) 2. Hauskonzert. Werke von Mozart, Beethoven, Schubert.

Ein Ausschnitt malerischen Schaffens

Niederdeutsche Künstler in der Ausstellung der Bremer Kunsthalle

Es handelt sich eigentlich um eine Teilausstellung, denn aus dem Gau Weser-Ems sind etwa 400 Bilder einheitlich juriert und dann auf die Städte Osnabrück, Bremen, Oldenburg und Emden verteilt worden, wobei der Hauptanteil auf Osnabrück, dem diesjährigen Hauptort der Kulturleistungswoche, entfallen ist. Erst die Ausstellungen in diesen vier Städten zusammen ergeben eine Uebersicht über das, was im Gau Weser-Ems geleistet wird, „über den Stand des malerischen und graphischen Könnens", wie Landesleiter Fricke in seiner Eröffnungsansprache verkündete.

Der Besucher der Bremer Kunsthalle muß also in diesem einen Punkt seine Erwartungen zurückschrauben. Es ist nur ein Ausschnitt aus der Malerei des Gaues, was ihn erwartet. Dafür wird er auf andere Weise entschädigt. Er bekommt nämlich einen Teilausschnitt der ganzen Ausstellung zu sehen, nicht etwa nur Künstler seines engeren landschaftlichen Bezirkes. Denn Gott sei Dank hat man die Künstler, gleich wo sie herkommen, durcheinander gemischt, und so ergibt sich für den Besucher ein sehr viel reicheres Ausstellungsbild als sonst.

Wir sehen zum Beispiel W. Kempin-Oldenburg wieder, der in Bremen schon bei seiner ersten Ausstellung freundlich begrüßt wurde und seitdem nicht vergessen worden ist. Seine frommen Bildgesichte, die eine unverkennbare formale Festigung und Klärung erfahren haben, stehen der Welt der norddeutschen Romantiker nahe, jedenfalls sind sie aus der gleichen Haltung demütiger Naturversenkung entstanden. Auch Will Wieger, der jetzt in Dorum lebt, ist wieder einmal zu sehen. Hat er an der Nordseeküste, unter seinen Krabbenfischern die Welt gefunden, die seinem Temperament am meisten entspricht? Sein Sturmbild, das den Beschauer wahrhaft wie Sturm anpackt, läßt darauf schließen. Dieses Gewoge aus Wolken, Gischt und taumelndem Licht geht dem Beschauer lange nach.

Der Oldenburger Hinrichs — für die Bremer noch ein neuer Mann — stellt sich als Landschafter von eigener Prägung und nobler Haltung dar. Diese dunkeltonige „Landschaft mit Brücke", breit in Anlage und Vortrag, hat etwas von der schweren Süßigkeit des Herbstes, den sie schildert. Wir begrüßen mit Hinrichs noch manchen anderen bekannten oder bis jetzt noch unbekannten Gast aus dem Gau, und werden daran erinnert (mancher hat Ursache, dafür dankbar zu sein), daß nicht nur innerhalb der Großstädte, sondern auch im kleinen Flecken und mitunter in der völligen Einsamkeit des Landes ernsthaft gearbeitet wird.

Aber das Wichtige dieser Teilausstellung ist doch etwas anderes. Sie ist, wie Landesleiter Fricke betonte, so angelegt, daß sie die wesentlichen künstlerischen Richtungen herausarbeitet, die es im Bereich unseres Gaues gibt, und diese Vielfalt, die erstaunlich ist, nachzuleben, sich mit ihr auseinanderzusetzen, ist für den Besucher ein schöner Gewinn. Mag er anfangen mit F. Radziwill. Dieser eine Mann stellt schon eine ganze Richtung dar. Er lebte, wie man weiß, bis vor etlichen Jahren in Dangast, bis er von Bremen aus seinen Weg machte und seitdem ein viel umstrittener Künstler wurde. Daß er es seinen Leuten schwer macht, darüber ist nicht zu streiten. Zum Beispiel: malt er schön? Deckt man in dem großen Bild mit dem abgestürzten Flugzeug einige Bildteile ab, so daß nur die beiden Hausgiebel mit den roten und blauen Fensterläden herauschauen, so ist man überrascht von dem starken, fast tönenden Wohlklang dieser Farben. Sieht man nun auf das Gestirn, das mit unheimlich schwelenden Farben, wie ein Geschwür anzusehen, heraufkommt, so muß man sich zunächst etwas umstellen, denn „schön" im Sinne vom wohltuen ist das nicht. Radziwill hat viel Altmeisterliches, wie auch hier ersichtlich wird. Die ruhige, klare Art, mit der dem Gegenstande sein Recht wird, hatte man in der modernen Kunst vergessen. Mitten durch dieses altmeisterliche Bild schießt der Leib eines stürzenden Flugzeuges. Das braucht kein Widerspruch zu sein, denn man kann altmeisterlich malen, auch wenn es sich um höchst moderne Dinge wie Flugzeuge handelt. Aber wie der Flugzeugleib hier weiß gegen blau und braun die Fläche zerschneidet, diese so modern empfundenen, schneidenden Dissonanzen, haben mit Altmeistertum nichts mehr zu tun. Man sieht, es handelt sich um eine Kunst, die viele Gegensätze in sich verarbeitet, und es wird verständlich, daß die meisten Besucher sich vor diesem Bild mit herzlicher Sympathie oder mit eben so entschiedener und herzlicher Antipathie äußern.

Dann ist da B. Feldkamp, der auch seine grundsätzliche Art hat. Er malt nicht, was er wahrnimmt, sondern (so darf man wohl sagen), er malt wie Kinder, indem er Anschauungserinnerungen ohne natürlichen anschaulichen Zusammenhang aneinanderfügt. Als Beispiel: Ein Kind will einen Wald malen. Was ist Wald? Blätter und Bäume! Also malt das Kind viele kleine Blätter und viele Baumstämme, und hofft, daß alles zusammen einen Wald ergibt. Aus dieser Art kindhafter (nicht kindlicher) Weltgestaltung hat Feldkamp einen Stil gemacht. So etwas ist auch früher schon geschehen und hat sogar schon Weltgeschichte gemacht — es kommt alles auf die Stärke der Begabung an. In der scheinbaren Unordnung, der Vernachlässigung der Perspektive und der Luftwirkung ergeben Feldkamps Arbeiten etwas ungemein Reizvolles.

Eine Richtung für sich bedeutet auch wohl Frau Gildemeester-Voet mit ihren zauberhaft aufblühenden Farben, die realistisch sind, weil sie vor der Wirklichkeit empfangen werden, und auch wieder über — realistisch und, weil sie nämlich auf eine höheres Maß von Dichte und Ausdruckskraft gesteigert sind. Gesteigerter Realismus kann auch genannt werden, was uns in dem kleinen Bild von Prof. Horn entgegentritt. Hier ist das Wirkliche nur nicht ins Ueberwirkliche verlagert, sondern umgekehrt — es ist noch wahrer, echter, sachlicher verwirklicht, als das gewöhnliche Auge es tut.

Wir müssen dann den Bremer Gerd Meyer nennen, der seine etwas abseitige Kunst von Jahr zu Jahr reifer und vergeistigter entwickelt. Sie hat die Vornehmheit alter Stahlstiche, auch deren Zartheit im Strich, in der Lichtführung, im ganzen Vortrag. Man sieht Ansichten von Hafenstädten, einmal auch einer Landstadt. Alles ist sehr genau gemacht, so genau für Augen, die an impressionistische Bildauffassungen gewöhnt sind, aber wie werden die Dinge von den Farben, die man höchstens einmal in den frühen Morgenstunden in der Natur sehen kann, entstofflicht. Leere Straßen, Häuserzeilen, die in glasklaren Himmel stoßen — wie erstorben ist diese Welt, es ist, als schaue man durch eine Linse aus Eis. Dennoch läßt diese Kunst nicht kalt! Farben und Linien haben wohl etwas Fremdes, aber nichts Feindliches, wie in einer Märchenwelt fühlen wir uns, und wir leben gern in diesen Bildern.

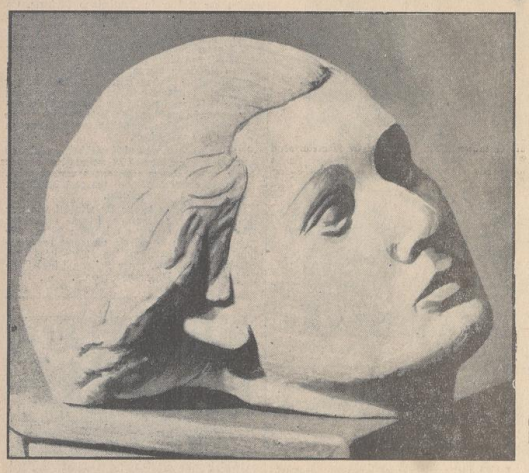
Wir haben die augenfälligsten Richtungen genannt. Und der „Rest"? Ja, Künstler sind immer eigenwillige Menschen, und genau betrachtet, geht jeder seine Richtung, denn wer sich anderen anhängt, verdient den Namen eines Künstlers ja nicht. Aber es bleibt eine Gruppe — sie ist die größte — die sich in impressionistischen Bahnen bewegt, also sich mit den Problemen des Lichtes, der Luft, Beziehung zwischen Luft und Form auseinandersetzt. Freilich gibt es auch hier Unterschiede, Spannweiten mit erstaunlich vielen Graden.

Man betrachte Magr. Padelt, wie sie aus Farbe und Licht ihre Köpfe, Mütter und Kinder, prall und quick lebendig herausstreibt zur greifbaren Form, und auf der anderen Seite eine O. Bruno, dem der greifbare Gegenstand ein Nichts ist, der alles umsetzt in frei strömende, melodisch zusammenklingende Farbe. Die Mitte hält vielleicht Toni Elster, hier mit einem lebendigen Mittelgebirgsbild vertreten, auch Carl Jörres wäre hier zu nennen. Sein glanzvolles, mit sprühendem Licht begeistertes Bild ist eine schöne Vereinigung volkstümlicher Schlichtheit und reifer, innerlicher Verarbeitung, wie sie wohl nur auf dem Höhepunkt des Lebens geschenkt wird. Von dieser Mitte aus wären andere Namen zu nennen, so Willi Menz, der mit neuen Formabsichten an den Holzschnitt herangeht, so Prof. Frieling, den hier ein neues Problem, die farbige Auffassung der Flächen, beschäftigt. Auch Dilly, Filser, Prof. Groß, bekannte Bremer Namen, sind bezeichnend vertreten. Alle aber können nicht genannt werden, dieser Ueberblick muß genügen.

Waldemar Augustiny.



Paul Dierkes: Stehendes Mädchen (Ausschnitt, Holz). Aufn.: S. Enkelmann-Berlin



Paul Dierkes: Bildnis Ingeborg Zuschmidt (Stein). Aufn.: Gerd Meyer-Bremen

Der Bildhauer Paul Dierkes

Vom Schaffen eines Künstlers aus dem oldenburgischen Münsterland

Die Wiege dieses jungen, noch nicht dreißigjährigen Künstlers, dessen Arbeiten eine außerordentliche Begabung verraten, stand in Cloppenburg, im südlichen Oldenburg. Hier nämlich wurde Paul Dierkes im Jahre 1907 geboren.

Sein Vater Clemens Dierkes war Steinmetz von Beruf. Lange Jahre hatte dieser unter Benckers Leitung in Lohne gearbeitet, eines aus Westfalen eingewanderten Bildhauers, der in den 80er Jahren des vorigen Jahrhunderts u. a. durch den Kammerherrn von Alten den ehrenvollen Auftrag erhielt, das berühmte Ehe-Wiemeken-Denkmal in Jever wiederherzustellen, d. h. es auszubessern und, soweit erforderlich, zu ergänzen. Von Lohne wandte sich der Vater unseres jungen Künstlers sodann nach Cloppenburg.

Hier in der Werkstatt des Vaters, die sich heute noch einer hohen Blüte erfreut, verbrachte dessen jüngster Sohn Paul Dierkes Stunde um Stunde. Hier machte er, faßt noch ein Kind, die ersten tastenden Versuche. Was aber seine noch knabenhaften Hände kneteten und formten, zeigte bereits eine unverkennbare Begabung. Kaum der Schule entwachsen, verließ er die Heimat. Die Lehrzeit verbrachte er in Telgte i. W. Es waren harte Jahre; aber er lernte den Meißel sicher führen, jeden Werkstoff bearbeiten. Dann begab er sich auf die Wanderschaft. Zunächst wandte er sich nach Osnabrück, wo er längere Zeit in der Werkstatt des Bildhauers Roide arbeitete, dessen Kunstschaffen auf ihn einen starken Eindruck machte. Von Osnabrück wandte er sich nach Elberfeld, von Elberfeld nach Düsseldorf. Der Künstler in ihm erwachte.

1929 bezog er die Akademie in Königsberg, um hier unter Prof. Gauers Leitung sich weiterzubilden. In Königsberg war es auch, wo er seine erste größere freie Arbeit schuf, eine Madonna, „aus der bereits jene Weichheit und Anmut, jene Reife und Tiefe des Empfindens spricht, die später für den Künstler so charakteristisch wurde".

Im folgenden Jahre bereits finden wir Paul Dierkes in München, wo er in Hans Carossa, dem Verfasser des rumänischen Kriegstagebuches, einen väterlichen Freund fand. Wie sehr ihn München beeinflußt hat, hat er selbst einmal in einem Briefe zum Ausdruck gebracht mit den Worten: „Ich bin ein ganz anderer, ein neuer Mensch geworden." Nunmehr machte er sich auch seine Gedanken über das Los des Künstlers und über das Wesen aller Kunst. Das Seelische gewinnt in seinen Figuren seit München einen immer stärkeren Ausdruck. „Ich versuche," schreibt er selbst, „das Plastische mit dem Seelischen zu verbinden."

Weit stärker noch als München aber beeinflußte den jungen Künstler sodann Rom, die Stadt Michelangelos, wohin er sich von München aus im Jahre 1931 gewandt hatte. Ja, „beeinflußte" ist viel zu wenig gesagt! Was er hier sah und erlebte, brachte ihn zunächst förmlich aus der Fassung. Der Eindruck war so stark, daß er vorerst überhaupt nicht mehr zu arbeiten vermochte. Als er gelegentlich eines Nachtspazierganges das Kolosseum in Ruhe „gesehen", kam er nach seinen eigenen Worten völlig berauscht nach Hause. Endlich fand er sich wieder. Ein wahrer Schaffensdrang überfiel ihn. Tag und Nacht vermeinte er, nunmehr schaffen zu können. Aber dann gab es Hemmungen über Hemmungen. Die Not, die ihn all' die Jahre, seitdem er als freier Künstler sich betätigte, nicht verschont, traf ihn jetzt stärker denn je. Das Schicksal packte und schüttelte ihn, aber wie immer kämpfte er sich auch jetzt wieder durch. In dieser Zeit entstand das Bildnis des Barons von Grunewald, das neben anderen Porträts gar deutlich zeigt, wie sehr der Künstler unter all den gewaltigen Eindrücken, in Kämpfen und Nöten herangereift.

Schließlich wandte er sich wieder heimatwärts und arbeitete nun eine Zeitlang in seiner Heimatstadt. Aber nicht allzu lange hielt es ihn hier. Es drängte ihn abermals unwiderstehlich fort, und er begab sich jetzt nach Berlin, wo er nun bereits seit Jahren unermüdlich tätig ist.

In Berlin fand der Bildhauer Paul Dierkes immer neue, immer stärkere Anregungen. Die Entwicklung in ihm scheint sich jetzt zu überstürzen. Er schafft aus einem inneren Drange heraus, mit einem Eifer und einer Ausdauer, die beinahe unfaßbar sind. Erstaunlich ist es auch, zu sehen, wie stark seine Kunst seither gewachsen, wie sehr sie sich entfaltet hat, welch tiefes Erleben nunmehr aus all seinen Werken spricht, wie das Seelische in seinen Skulpturen noch stärker zum Ausdruck kommt! Der Kopf des stehenden Mädchens, der alten Frau und vieles andere scheinen förmlich zu leben. Es ist keine Frage, daß alle seine früheren Schöpfungen hiergegen zurücktreten.

Es ist auch keine Frage, daß in der Entwicklung des Künstlers in ihm bis auf den heutigen Tag eine einzige aufsteigende Linie zu sehen ist. Andererseits aber sehen wir ebenso deutlich, daß der Künstler, ein echter Sohn seiner niederdeutschen Heimat, trotz dieser Entwicklung sich selbst immer treu blieb. Aus all seinen Schöpfungen, ob es sich nun um das Bildnis eines Mannes oder einer Frau, eines Kindes oder einer älteren Person handelt, aus jeder einzelnen Plastik spricht die schwere niederdeutsche Art und niederdeutsche Gesinnung, all seine Werke bekunden, daß er, der sie geschaffen, wenn er auch zumeist fern der Heimat weilt und schafft, dieser doch jederzeit treu geblieben ist, mit seinem innersten Wesen noch tief in der Heimaterde wurzelt, woraus es sich auch erklärt, daß es ihn immer und immer wieder zur Heimat zurücksieht, daß er ohne die Heimat, aus der er seine ganze Kraft schöpft, nicht leben kann.

Noch eins aber zeigen die Arbeiten dieses Künstlers, des bedeutendsten Bildhauers, den das oldenburgische Münsterland hervorgebracht hat, die Arbeiten insbesondere der Berliner Jahre, daß er, so sehr er sich einstmals vom Vorbildern, von Bildhauern der Vergangenheit und Gegenwart, von ihren Werken hat beeinflussen lassen, längst schon selbst gefunden hat und heute bereits durchaus in sich gefestigt dasteht, eine Künstlerpersönlichkeit geworden ist.

Noch aber spricht nichts dafür, daß er seinen Höhepunkt bereits erreicht habe, daß er in seiner künstlerischen Entwicklung bereits an einem Endpunkt angelangt sei. Wir dürfen vielmehr hoffen, daß sich seine Kunst noch mehr und immer stärker ausweise, daß er uns mit der Zeit noch beachtliche Beweise seines Könnens zu liefern berufen sei, sich selbst und seiner oldenburgischen Heimat zur Ehre, allen aber zur Freude.

Die Heimat sollte aber auch ihrerseits alles tun, den jungen, begnadeten Künstler zu fördern, ihm Aufträge zuteil werden lassen und auch auf solche Weise dafür sorgen, daß auch in unserem Oldenburger Lande, in unserem Gau Weser-Ems Paul Dierkes mit seinen Bildwerken dermaleinst vertreten sei, statt zuzusehen, daß diese fast ausschließlich in anderen Gebiete des deutschen Vaterlandes oder aber ins Ausland wandern. Der Bildhauer Paul Dierkes hat es längst verdient, daß er auch in seiner oldenburgischen Heimat Anerkennung und Unterstützung findet.

Dr. Ottenjann, Oldenburg.

Volkskunst und Standeskunst

Eine gesellschaftskundliche und kunstgeschichtliche Betrachtung

Die durch den weltanschaulich-politischen Umbruch unserer Zeit bedingte Wandlung auch der den Kunstwissenschaftler und Künstler angehenden Richtlinien, wie sie die angeschriebenen Gesetze einer jungen deutschen Gestaltungssehnsucht fordern, stellt uns vor schon gegenwärtig und in Zukunft pflichtgetreu weiter zu erfüllende, ganz neue Aufgaben, sollen wir doch die Bedeutung eines jeden Kunstwerks, das in unserem Lande entsteht, nach demjenigen Wert beurteilen lernen, den dieses für die Volksgemeinschaft haben kann. Wenn wir, von dieser Grundvoraussetzung ausgehend, in großen Umrissen einen Weg auf die deutsche Kunstgeschichte von den Anfängen bis zur Gegenwart werfen, müssen wir heute zu der Erkenntnis kommen, daß sich von der durch den Auftrag der Kirche des Mittelalters aus der tiefsten Frömmigkeit des deutschen Gemütes entstandenen christlichen Volkskunst im Laufe der Zeit nach und nach eine sich dem Volksempfinden entfremdende Standeskunst absonderte, die zuerst einmal die Repräsentationswünsche von Auftraggebenden Fürsten befriedigen mußte und die sich später immer mehr von blutsmäßigen und sie verinnerlichenden religiösen Bindungen frei machte. Jene den ganzen Menschen und Künstler bewegende Inbrunst von mit dem Schöpfer harmonisierenden Herzen wurde bis zur Reformation hin in den Kunstwerken dieses Zeitabschnitts Form und Gestalt. Schongauers „Madonna im Rosenhag" und Grünewalds Isenheimer Altargemälde verewigten in ihrer weltanschaulichen Abhängigkeit von Vorstellungsforderungen und ordnenden Gedoten der christlichen Kirche auf diese Weise eine Entwicklungsstufe der deutschen Volksseele, die dem Glaubensbekenntnis nach klar abgegrenzt war.

Den ersten Schritt zur Befreiung der Kunst aus den Banden der universalistisch eingestellten katholischen Kirche tat Dürer. Seine vier Apostel wurden die Antwort eines zeitgenössischen Malers auf die reformatorische Tat Luthers. Ruhte Direrers Werk vor Einbruch der Renaissance auch in sein Schaffen als christliche Volkskunst vorerst noch ganz in dem überpersönlichen und unpersönlichen gottschen Bereich einer völkischen Eigenart, die sich in die vorgeschriebenen Glaubensiehrsätze eingefühlt hatte, kam nun in seiner Malerei und Graphik nicht etwa bereits das erste die Standeskunst schon andeutende offenbare Weichen, aber doch das diese den Weg bereitende, die eigene Person als Träger nationaler Würde kennzeichnende Auf-sich-selbst-und-sein-Gewissen-Gestelltsein eines protestantischen schöpferischen Individualismus zum sieghaften Durchbruch. Vertrat Dürer noch gleichsinnhaft den Mythus des Deutschen in seiner Kunst, vermochten dies die für die Palaisausschmückungswünsche der Fürsten arbeitenden Meister nach ihm nicht mehr. Es ist sicherlich kein Zufall, daß für diese Aufgaben oft ausländische Maler nach Deutschland berufen wurden. Es braucht hier nur an Tiepolos Fresken im Würzburger Schloß und an die Vorliebe Friedrichs des Großen für die französischen Rokokomaler Pesne und Watteau erinnert zu werden. Außer der Beeinflussung deutscher Künstler durch die italienische und dann durch die französische Kunst durch mehrere Jahrhunderte hindurch kam auch im Klassizismus eine ähnliche nicht sehr glückliche deutsche Neigung, formlich abgeschlossenes Nichteigenes (Antikes) unabgeschlossenem und sich im Fluß fortschreitender Entwicklung befindendem Eigenen einverleiben zu wollen, zum Ausdruck. Mit der Beschlagnahme der bildenden Kunst durch die Fürsten parallel ging die weltanschauliche Wandlung der darstellenden Künste mit Bezug auf Inhalt und Thema durch das seit der Reformation wirtschaftlich mächtig gewordene Bürgertum, das reich genug war, nun seinerseits Künstlern Aufträge zu erteilen und sie tatkräftig zu fördern. Die große Spanne Zeit von dem Humanismus an über die Aufklärung bis zu dem Aufblühen der Naturwissenschaften schuf hierauf die Grundvoraussetzung für die Entfaltung einer freisäuligen Standeskunst, deren Nieder- und Untergang wir in den ersten Jahrzehnten des XX. Jahrhunderts erlebt haben.

In dem so viele hoffnungsvolle Talente durch allzu frühen Tod zerstörenden genialischen Zwischenspiel der deutschen Romantik wurde noch einmal mit allen Mitteln der zur Verfügung stehenden schöpferischen Kräfte von den Malern unseres Landes die Wiedererweckung der durch die mittelalterliche Bildnerei verkündbildlichten Religiosität angebahnt. Aber die meisten deutschen Künstler zogen damals nach Italien, und was sie hier als Nazarener schufen, war oft mehr das Symbol einer allzu engherzigen Ordensfrömmigkeit als aus tiefster, den ganzen Menschen ergreifender Gottesgläubigkeit entsprungen. Erst Caspar David Friedrich, der das bis ins Kosmische hinein gesteigerte Bild der norddeutschen Landschaft gestaltete, machte zum erstenmal wieder den Versuch, der nationalen deutschen Volkskunst eine neue Auffiegsmöglichkeit zu erkämpfen. Auch Philipp Otto Runge strebte nach ähnlichem Ziel, indem er das, was Friedrich für die Landschaft durchsetzte, seinerseits vornehmlich für die unser Wesen verewigende Bildnisdarstellung des jungen und alten völkischen deutschen Menschen erwirkte. Was Cornelius, Richters und Spitzwegs Werke betrifft, so schlägt in ihnen auch heute noch das reine Herz einer liebenswerten und echten deutschen Volkskunst, deren Volkstümlichkeit unsterblich bleiben wird.

Schuf bis zur Reformation der Künstler also noch im Auftrag und Dienst einer weltanschaulich-religiös gebundenen Volkskunst, war er nach diesem Zeitabschnitt immer mehr darauf hingewiesen, sich entweder den Wünschen teils fürstlicher, teils bürgerlicher Auftraggeber zu fügen oder eigene Faust für den unbekannten Käufer eine Auswahl von Motiven zu treffen, die ihm gerade lagen, was dann zur Folge hatte, daß er sich auf ganz bestimmte Darstellungssondergebiete beschränken mußte. So regten Rethel zum Beispiel bedeutsame Ereignisse aus der außerdeutschen und inländischen Geschichte zu Kompositionen an, die heroisch und monumental zugleich wurden.

Unverkennbar lockerte sich jedoch von jetzt an der Zusammenhang der Kunst mit dem Zuhild der völkischen deutschen Sehnsucht immer mehr. Bei Menzel klang, zukünftige Entwicklung vorwegnehmend, in dessen Bilde „Das Eisenwalzwerk" zum erstenmal ein soziales Motiv an. Unerfindlich verfiel aber die reine deutsche Volkskunst ständig weiter. Noch malten im XIX. Jahrhundert neben zeitgenössisch anerkannten Scheingrößen wie Piloty und Makart Meister, welche die Standeskunst, die auch als Bildungskunst bezeichnet werden kann, auf einen Gipfel hinaufführten, den sie nie wieder erreichen konnte. Feuerbach, Trübner, Schuch und Hans v. Marées sind einige von den Namen, die hier genannt werden müssen. Obgleich damals die urwüchsige Kraft einer neuen deutschen Volkskunst bei Leibl in besten Händen lag, wurde diese bedauerlicherweise von dessen Lebzeiten noch nach dessen Tode richtungsgebend schulbildend.

In den folgenden Jahrzehnten störte die Erfindung sowohl der Maschine als auch des Motors und die fortschreitende Industrialisierung der Wirtschaft immer mehr die Sammlungsfähigkeit der kunstschaffenden deutschen Volksseele. Die Technik trat plötzlich in den Vordergrund und die Künstler mußten sich gegen die Reproduktion, gegen den Film und die Photographie zu behaupten versuchen. Bis nach dem Weltkrieg dann das allgemeine kulturelle Chaos seinen Höhepunkt erreichte. Der dem Leben allmählich ganz entfremdete Bildungsphilister sagte die durch den Marxismus und Bolschewismus aufgekommene proletarische Klassenkunst einen ständig schärfer werdenden Kampf an. Frei von allen sie früher entweder an das Handwerk, an den Auftrag oder an Heimat, Blut und Boden fesselnden Bindungen, wurde die bildende Kunst nun maßlos angewandten Darstellungsrezepten ausgeliefert. Ueber den von Frankreich importierten Impressionismus ging die sich damals in den Vordergrund drängende, durch den artifenden Expressionismus, Kubismus und Konstruktivismus entwurzelte Malerei in die Sackgasse von völlig haltlosen und in der Luft schwebenden Form- und Farbversuchen. Mit der Einrichtung des politischen Parlamentarismus gleichlaufend, entstanden auch bei den bildenden Künstlern Parteien, deren malerische Auffassungen nicht auf einen Nenner gebracht werden konnten. Die Richtungen befehdeten sich. Die Maler stritten sich auf der Plattform unfruchtbarster Kulturkämpfe. Die nationalsozialistische Revolution machte diesem Durcheinander von Richtungen ein Ende und 105 einen Schlußstrich unter die abgeschlossene Fehlentwicklung der jüngsten Vergangenheit.

Erst nach diesem durch unsere politische Erneuerung volksgenen Durchbruch einer echten und artgemäßen Gestaltungssehnsucht wurde heute die Bahn für eine nationale und sozialistische deutsche Staats- oder Volkskunst überwiegend nordischer Prägung als Stil frei. Schon ist sie hier und dort im einsetzenden Entstehen, aber eines Tages wird sie irgendwann als vollendete Erfüllung da sein in unseren Landen und in ihr wird das gestaltet sein, was uns als das leuchtende Gleichnis unseres heldischen und personnenen Wesens, unserer ewigen Sehnsucht, unser unvergängliche Mythus des deutschen Menschen vorschwebt.

Hanns Mueller, Bremen.

Untergang des deutschen D. „Elsa"

Dramatische Schilderung des Matrosen Bearwich

Bremen, 2. Dezember.

Der deutsche Dampfer „Elsa" ist bei Borkum gesunken. Der Dampfer, der sich auf der Fahrt von Danzig nach Cherbourg befand, ist 849 BRT. groß und wurde 1917 erbaut. Zwei Mann der Besatzung sind vom deutschen Dampfer „Levensau" gerettet worden. Das Schicksal der übrigen Besatzung ist noch unbekannt.

Wie wir zu dem Untergang des deutschen Dampfers „Elsa" (nicht „Elsen") bei Borkum noch erfahren, befanden sich an Bord des Dampfers 12 Mann. Die Suche nach den übrigen 10 Mann der Besatzung ist bisher ergebnislos verlaufen, so daß damit gerechnet werden muß, daß die braven Seeleute den Tod in den Wellen gefunden haben.

Während des schweren Sturmes am Dienstag hat auch das Feuerschiff „Borkumriff" Kettenbruch erlitten und mußte infolgedessen seine Station verlassen. An Bord des Schiffes,

---

Der Führer der deutschen Seeschiffahrt, Staatsrat Ehberger, hat angeordnet, daß alle deutschen Handelsschiffe die Flaggen am 3. Dezember halbmast setzen.

---

das mit eigener Kraft die Fahrt in See aufgenommen hat, befindet sich alles wohl. „Borkumriff" hält sich in der Nähe seiner Station auf und wird, sobald ruhiges Wetter eingetreten ist, Borkum anlaufen, um eine Reservekette, Kohlen und Lebensmittel zu übernehmen und dann Station wieder beziehen.

Der steife Nordwest hat auch auf der Insel Norderney schwere Schäden angerichtet. Der Steindamm weist an mehreren Stellen große Löcher auf; die Basaltpflasterung des Steindammfußes ist zum Teil aufgerissen. Besonders stark haben auch die östlichen Randdünen gelitten, die zum Teil abgetragen wurden und nun steil zum Strande abfallen.

Das gestrandete holländische Fischerfahrzeug „Fruegjo J. M. 201" liegt in der Nähe des Norderneyer Leuchtturms gekentert in einem Priel und gilt als verloren. Die gerettete Besatzung fand sich am Dienstagabend mit ihren Rettern, der Besatzung des Rettungsbootes „Bremen" zusammen.

*

In der Nacht zum Mittwoch ist die „Levensau" mit den beiden Ueberlebenden der „Elsa" an Bord im Hamburger Hafen eingetroffen. Gegen Mittag ist die geringe Ladung, die der Dampfer aus Manchester mitgebracht hat, bereits gelöscht. Am Heck weht die Flagge auf Halbmast.

Der Schiffsrumpf weist erhebliche Beschädigungen auf. Am Vorschiff sieht man ein größeres Loch, eine Folge des Zusammenstoßes mit dem verunglückten Schiff.

Auf dem Deck treffen wir die beiden Geretteten, den 16jährigen Messejungen Kuhner und den 18 Jahre alten Matrosen Bearwich. Sie sind im Begriff, sich von ihrem Retter, dem Kapitän der „Levensau", zu verabschieden. Der kleine Messejunge sieht noch ganz unter dem Eindruck dieser Schiffskatastrophe. Eine halbe Stunde ist er geschwommen, bevor er von den Rettern an Deck gezogen wurde. — Er selbst kann sich an das wenigste erinnern. Doch der Matrose Bearwich hat das Unglück bei vollem Bewußtsein erlebt. Eingehend schildert er den Hergang der Rettung.

„Als ich von der Brücke nach achtern kam, hörte ich ein fürchterliches Krachen," so beginnt Bearwich seine Schilderung. „Als ich mich umsah, war die Brücke fortgerissen, eine fürchterliche See hatte sie über Bord gespült. Der Deckjunge, der am Ruder gestanden hatte, schwamm im Wasser. Wir warfen ihm einen Rettungsring zu, und es gelang uns, den Schwerverletzten an Bord zu ziehen. Dann weckten wir die Freiwache, denn inzwischen hatte unser Schiff eine erhebliche Schlagseite bekommen. Da die Brücke vollkommen zerstört war, trieb die „Elsa" zunächst steuerlos umher. Darum wandten wir uns Nottignale gegeben. Gegen 11 Uhr tauchte die „Levensau" auf, die auf uns zuhielt. Wir versuchten, nachdem wir notdürftig die Ruderleitung wiederhergestellt hatten, dem Schiff in die Elbe zu folgen. Bald mußten wir jedoch dieses Vorhaben aufgeben, denn die See wurde immer stärker. Der Dampfer „Levensau" kam zurück und umrundete uns einige Male. Er kam dann längsseits, so daß wir beinahe übersteigen konnten. Aber wir konnten uns nicht entschließen, überzusteigen, denn so schnell wollten wir unser Schiff nicht verlassen. Kurz danach war es jedoch zu spät.

Dreimal schlug die gewaltige See unseren Steven gegen die Vordwand der „Levensau". Durch die übernommene See und die schweren Beschädigungen schlug das Schiff voll und begann zu sinken. Die „Elsa" neigte sich immer mehr auf die Steuerbordseite, so daß wir auf der Backbordseite auch kein Rettungsboot mehr zu Wasser bringen konnten. Ich sing an der Steuerbordreling, als eine schwere See mich wegspülte. Ich glaubte bereits, unter das Schiff geraten zu sein, aber dann entdeckte ich einen Lichtkegel und sah, daß ich unter einer Leiter geklemmt lag. Ich konnte mich glücklicherweise befreien und die Oberfläche erreichen. In der Nähe sah ich den Lautsteg unseres Schiffes schwimmen, an dem ich mich ebenso wie der Heizer Beise festhielt. Dann bemerkte ich in etwa 10 Meter Entfernung unser Rettungsboot treiben. Trotz der Warnungen meines Kameraden Beise schwamm ich auf das Boot zu, und es gelang mir, an dem Boot hochzuklettern. Ich nahm dann die Ruder heraus und versuchte, auf Beise zuzusteuern, aber er war leider schon in den Wellen verschwunden. Ich konnte mit meinen Rudern natürlich nichts gegen den Sturm ausrichten und so beschränkte ich mich darauf, das Boot mit dem Bug gegen die hohen Wellen zu halten.

Die Männer von der „Levensau" sahen meinen verzweifelten Kampf mit dem Element und hielten auf mich zu. Taue wurden herabgelassen. Endlich konnte ich eines fassen. Ein tapferer Kerl von der „Levensau", der Matrose Myte, sprang trotz großer Gefahr ins Boot und zog mich an Deck. Von meinen anderen Kameraden sah ich nichts; mein Freund Kuhner wurde erst einige Zeit später aus dem Wasser gezogen."

Englischer Kutter gesunken

Paris, 2. Dezember

In der Nacht zum Mittwoch ist auf der Höhe von Calais im Aermelkanal ein englischer Kutter untergegangen. Die acht Mitglieder der Besatzung ertranken bei dem Versuch, sich in einem Rettungsboot in Sicherheit zu bringen.

LZ. „Hindenburg" über Südbrasilien

Triumphfahrt über dem deutschen Siedlungsgebiet

An Bord des LZ. „Hindenburg, 2. Dezember

Auf seiner Rundfahrt über Südbrasilien fuhr das Luftschiff „Hindenburg" nach dem Besuch von Sao Paulo zunächst die Küste entlang und traf am Dienstag um 2 Uhr früh in der Hauptstadt des Staates Santa Catharina, Florianopolis, ein, wo es trotz der vorgerückten Nachtstunde von der Bevölkerung durch Abbrennen von Feuerwerk und Raketen begrüßt wurde. Das Luftschiff kreuzte bis 3 Uhr über der Stadt und setzte dann seine Reise nordwärts nach Itajahy fort.

Mit der Morgendämmerung erreichte es das Gebiet der deutschen Siedlungen im Staate Santa Catharina. Kurz nach 5 Uhr grüßten die Fabrikschornsteine von Blumenau den deutschen Luftriesen. Die Bevölkerung hatte sich auf den umliegenden Höhen versammelt und feierte den Besuch aus dem Reich mit Böllerschüssen. Bei der Rückfahrt an die Küste wurde Joinville überflogen, wo ebenfalls die Straßen und Hausdächer von der jubelnden, winkenden Bevölkerung dicht besetzt waren, und wo auf den Boden ausgebreitete Hakenkreuzfahnen das Luftschiff grüßten. Das Luftschiff setzte seine Fahrt längs der Küste bis nach Paranagua fort, von wo aus anschließend die Stadt Curitiba besucht wurde. Nach längerem Flug über die ausgedehnte Camp-Landschaft Paranas erreichte das Luftschiff erneut die Küste. Auf der Heimreise wurde um 13 Uhr nochmals Sao Paulo besucht. Von dort ging es über Santos zurück nach Rio de Janeiro, wo die Fahrt mit einem Rundflug über der im Lichterglanz prangenden schönsten Stadt der Welt beendet wurde.

Doppelmord im Pfarrhof von Pöchlarn

Wien, 2. Dezember

Im Pfarrhof der Stadt Pöchlarn an der Donau wurde ein furchtbares Verbrechen verübt. Dort wurden im Laufe der Nacht der Stadtpfarrer Johann Wiesmüller und seine Schwester, die ihm den Haushalt führte, von einem Unbekannten ermordet. Der Täter lockte den Pfarrer vor das Haus und schlug ihn dann mit einer Eisenstange nieder. Auf die ersterbenden Hilferufe des greisen Mannes eilte die Schwester herbei, die das gleiche Schicksal erlitt. Es dürfte sich um einen Rachemord handeln.

Kanada gegen Kommunismus

Montreal, 2. Dezember.

In Montreal in Kanada kam es zu einer größeren antisemitischen Kundgebung. Fünfhundert Studenten durchzogen in einem Protestmarsch die Stadt. In einer anschließend abgehaltenen Versammlung, an der mehrere tausend Personen teilnahmen, verlangte der Redner, daß Kanada an keinem europäischen Krieg teilnehmen dürfe, und wenn das England nicht genehm sei, müsse Kanada aus dem britischen Staatsverband austreten. Ferner wurde eine Kampfansage gegen das internationale Judentum und den Kommunismus herausgegeben.

Fritz und Erich Schüller zum Tode verurteilt

Breslau, 2. Dezember.

Das Schlesische Sondergericht verurteilte die Angeklagten Fritz und Erich Schüller wegen Mordes, versuchten Raubes und Verbrechens gegen das Gesetz vom 13. 10. 1933 zur Gewährleistung des Rechtsfriedens sowie wegen Transportgefährdung, Freiheitsberaubung und Vergehens gegen das Schußwaffengesetz zum Tode und zum Verlust der bürgerlichen Ehrenrechte auf Lebenszeit. Walter Schüller, der an dem gemeinsamen Mord und versuchten Raub in Löwen beteiligt war, 1932 jedoch noch jugendlich war, erhielt acht Jahre Gefängnis.

Wie in der Urteilsbegründung ausgeführt wurde, handelt es sich um eine sehr schwere Tat. Alle drei sind bei dem Kaufmann Ludwig in Löwen schwer bewaffnet eingedrungen. Sie haben aus nächster Nähe Schüsse abgegeben, so daß Ludwig sofort tot zusammenbrach, obwohl er keinerlei Widerstand geleistet hat. Soweit es sich um den Eisenbahnüberfall des Fritz und Erich Schüller bei Rothwasser handelt, haben die Angeklagten es nur dem Zufall zu verdanken, daß sie keinen Menschen töteten.

Bei der Strafzumessung ist berücksichtigt worden, daß die Angeklagten typische Verbrecher sind, die mit zähem verbrecherischen Willen ihre Taten ausführten. Sie haben sich außerhalb des Gesetzes gestellt. Es mußte deshalb die gerechte Sühne für ihre schweren Straftaten gefunden werden. Das Urteil des Sondergerichts ist endgültig. Die Angeklagten nahmen das Urteil weinend entgegen.

Ein trauriger Rekord

Memphis, 2. Dezember.

Vielleicht wird der Fall Cavander mit dazu beitragen, die Schnellheiraten in Amerika endlich abzuschaffen. Heute braucht jemand bekanntlich nur mit einem Freund und etwa einem Schofför als Zeugen zusammen mit seiner Braut vor dem Standesamt zu erscheinen, durch die Zeugen beschwören zu lassen, daß er ledig ist und auch seine Braut unverheiratet ist — und 10 Minuten später ist das Unheil geschehen. Denn ein Unheil wird es in vielen Fällen.

Jessie Cavander war noch recht jung und mit der ganzen Begeisterung ihrer 17 Jahre für schöne Liebesworte überaus empfänglich. Sie hatte zwei Verehrer, die ihr schon mehrfach Heiratsvorschläge gemacht hatten. Aber das Pech fing an, als eines Tages ihre Mutter für einen Tag verreist war. Jessie traf gegen 10 Uhr morgens ihren einen Verehrer auf der Straße. Er lud sie zu einem „Eis" ein. Sie fand ihn so entzückend, daß seine erneuten Heiratsvorschläge nun bei ihr ein geneigtes Ohr fanden. Sie hatten die nötigen Zeugen rasch aufgetrieben und fuhren mit dem Auto auf das Land hinaus und wurden hier getraut. Jessie rief bei der Rückkehr nach Memphis ihre inzwischen zurückgekehrte Mutter an und teilte ihr mit, daß sie sich verheiratet habe.

Als sie aus der Telefonkabine trat, war ihr junger Gatte wegen einer geschäftlichen Verabredung mit seinem Auto davongefahren. Die junge Ehefrau war empört und klagte sich schon jetzt selbst der Voreiligkeit an. In diesem Augenblick kam ihr anderer Verehrer des Wegs. Er lud sie ein, mit ihm zum Tee zu fahren. Sie nahm an, verschwieg aber ihren frisch vollzogenen Heiratsschritt.

Im Laufe des Teegespräches machte der zweite Verehrer seine Vorschläge. Er wollte sie unbedingt heiraten. Jessie genierte einen Augenblick, war jedoch dann der Meinung, daß der zweite Verehrer doch wohl der bessere sei und sagte zu. Zwei Stunden später war Jessie zum zweiten Male getraut, natürlich mit anderen Zeugen und bei einem anderen Standesbeamten.

Am Abend des gleichen Tages wurde Jessie mit dem zweiten Gatten wegen Bigamie verhaftet, denn der erste Gatte hatte von der zweiten Eheschließung Wind bekommen. Washington hat über diesen „Skandal von Memphis" genauen Bericht angefordert. Man wird an dem solcher Vorgänge Ehereformen erwägen, um in Zukunft zu verhüten, daß ein Mensch innerhalb von sechs Stunden zweimal verheiratet wird.

Monatelang belauerten wir den Vulkan!

Der erste deutsch-japanische Gemeinschaftsfilm — Atelierarbeit bei 50 Grad Hitze — Mit der Kamera am Krater

th. **Berlin**, 2. Dezember.

Arnold Fanck hat jetzt in Japan die Aufnahmen zum ersten deutsch-japanischen Gemeinschaftsspielfilm beendet. Er selbst weilt zwar noch drüben; da aber einer seiner Mitarbeiter dieser Tage nach Berlin zurückgekehrt ist, hat ihn unser Mitarbeiter, ihm etwas von seinen Eindrücken zu erzählen.

Die Deutschen zuerst

Wir kennen schon manche Filme aus Japan — allein, es waren entweder Filme, die in irgendwelchen europäischen oder amerikanischen Ateliers hergestellt waren, oder Kulturfilme. Spielfilme jedoch, die im Lande selbst aufgenommen wurden und ihren Stoff von dort bezogen, gab es bisher nicht. Denn die Japaner wollten nichts davon wissen, noch gestatteten sie Fremden, bei ihnen zu drehen.

Erst jetzt wurden sie anderer Meinung. Die ersten, denen sie das Filmen in ihrem Lande und ihren Ateliers erlaubten, waren Deutsche. Arnold Fanck war dazu ausersehen, den Anfang zu machen.

Handlung muß echt japanisch sein

Von Berlin aus schien seine Aufgabe weit einfacher, als sie es in Wirklichkeit war. Das Drehbuch, das sich Fanck hier ausgearbeitet hatte, bedurfte drüben gründlicher, wochenlanger Umarbeitung, ehe es tatsächlich „echt japanisch" war. Schon die Handlung durfte nichts Gekünsteltes an sich haben: Ein Japaner, der in Europa studiert hat, verliert beinahe den Zusammenhang mit seinem Vaterland. Angehaucht von westlichen Gedankengängen, vergißt er alles, was seinen Landsleuten teuer ist; mit seiner ihm seit frühester Jugend anverlobten Braut scheint ihn nichts mehr zu verbinden. Seine Angehörigen sind verzweifelt. Ein Verlorener . . . ? Das junge Mädchen vermeint es nicht überleben zu können; schon will sie sich in den Krater eines Vulkans stürzen — da errettet sie der Freund. Und indem er ihre Liebe erkennt, wird er sehend: Nun weiß er, daß er ohne sie ebensowenig leben kann wie ohne seine Heimat. Er wird Bauer . . .

Dies könnte vielleicht auch von Europäern dargestellt werden. Fanck wollte jedoch alles so echt wie möglich haben, und so suchte er unter den Japanern geeigneten Schauspieler.

Auf der Suche nach Stars

Die erste Entdeckung: Kosugi, ein berühmter japanischer Schauspieler, dann Sessu Hayakawa, der bereits in Amerika und Frankreich gefilmt hat, einer der bekanntesten Schauspieler Japans — die größte Entdeckung bedeutete aber die Hara's, einer 16jährigen, die sich in dem Film so bewährt haben soll, daß man auf sie die gleichen Hoffnungen jetzt, wie sie einst die Chinesin Anna May Wong erfüllte. Und auch die Musik zu dem Film schrieb ein Japaner: Yamada. Außerdem sei noch erwähnt, daß Fanck eine junge Deutsche zum ersten Mal eine Hauptrolle spielen läßt: Ruth Eweler, eine 18jährige.

„20 Pfund haben wir abgenommen!"

Die Aufnahmen fanden, soweit es ging, im Freien statt, aber ein Teil mußte doch in den Ateliers und zwar in denen der J. O. Studio in Kioto gedreht werden. Ausgezeichnete Ateliers; nur für Europäer nicht ohne weiteres benutzbar. Warum? Der Europäer ist nicht so wie der Japaner in der Lage, bei der hier üblichen Hitze zu arbeiten. Eine Durchschnittstemperatur von über 50 Grad ist wahrlich kein Vergnügen. Es blieb auch nicht „ohne Folgen" für die Deutschen: nach Schluß der Aufnahmen konnten sie durchschnittlich eine Gewichtsabnahme von rund 20 Pfund feststellen.

Den Japanern fällt es leichter; erstens, weil sie es gewohnt sind und zweitens, weil sie anders drehen als die Deutschen. Nicht so ausführlich und gründlich, wenn auch ihre Filme nicht weniger lang sind, ja für unsere Verhältnisse beinahe zu lang. Die Japaner nehmen ihre Stoffe fast ausschließlich aus der Geschichte, sie legen mehr Wert auf Epik als auf Dramatik — gerade im Gegensatz zu Europa und Amerika, wo der Filmbesucher in erster Linie Spannung und Sensation verlangt.

Auch im Film hat sich der Japaner seine eigene Kultur bewahrt und sich kaum von außerjapanischen Anschauungen und Erfahrungen beeinflussen lassen. Ihn fesseln die übrigens meist wundervoll photographierten Bilder aus seiner Vergangenheit — den Fremden vermögen sie natürlich nicht so viel zu geben, ein Grund mehr dafür, daß japanische Filme nie im Ausland anzutreffen sind. Erst jetzt soll sich das ändern, und Fanck will ihnen dabei helfen.

Schubert-Film besonders beliebt!

Dabei nehmen die Japaner keineswegs alle Filme widerspruchslos hin. Im Gegenteil: sie sind sehr kritisch, den Ausländern gegenüber allerdings mehr als ihren eigenen Arbeiten. In der Mehrzahl bekommen sie naturgemäß amerikanische Filme zu sehen. Aber auch die deutschen Spitzenfilme werden ihnen gezeigt. Am meisten Anklang fand Willy Forsts Schubert-Film „Leise flehen meine Lieder", der bei ihnen helles Entzücken hervorrief. Daneben setzten sich durch vor allem Filme mit guter, nach Möglichkeit sogar klassischer Musik, die die Japaner gerade bei den Deutschen so überaus zu schätzen pflegen.

Fanck drehte aber auch viel im Lande selbst. Nicht immer ohne Schwierigkeiten. Die Szene z. B., in der sich das junge Mädchen in den Vulkan stürzen will, ist keine Atelieraufnahme. Es wurde vielmehr ein Operateur damit beauftragt, auf den Ausbruch des Vulkans zu warten und ihn im Film festzuhalten. Doch er hatte wenig Glück: der Vulkan blieb fast drei Vierteljahre unbeweglich. Erst nach acht Monaten belohnte er die Geduld, und nun, gerade als Fanck mit seinen Leuten hinkam, brach er in einem Maße aus, wie man sich ihn nicht besser wünschen konnte. Die Hauptszene des Films konnte gedreht werden, daß es eine wahre Lust war.

„Hänschen" wird Filmschauspieler

Fanck hat auf seiner Reise noch einen Schauspieler entdeckt, den er sich sogar von Berlin aus mitgebracht hatte: seinen 1½ Jahre alten Sohn. Das kleine Knirps löste seine Aufgabe so reizend, so natürlich, daß alle, die den Kurzfilm „Hänschen in Japan" sahen, ganz begeistert davon waren — und Fanck veranlaßt wurde, noch mehr mit ihm zu drehen. Man kann sich auch vorstellen, wie das wirkt, wenn sich Hänschen das große Schiff ansieht oder durch einen Garten wandelt, in dem Zwergbäume blühen und Rehe mit ihm spielen und kleine Geisha-Schülerinnen ihm Bonbons reichen. Wie ein Märchen aus Tausendundeiner Nacht. Fanck soll sich beinahe geärgert haben, daß er mit diesem „Star" nicht einen abendfüllenden Film drehen konnte. . . .

Dampfer mit falscher Flagge

Rußlands „Neutralität" — Explosion eines getarnten Munitionsschiffes

Brest, 2. Dezember.

Der folgende Bericht ist ein bezeichnender Beitrag zu den eifrigen „Neutralitätserklärungen" Sowjetrußlands hinsichtlich der Nichteinmischung in den spanischen Bürgerkrieg. Man ersieht daraus, auf welche Weise Moskau seinen roten Jüngern in Spanien Hilfe leistet.

Brest, die große Hafenstadt an der westfranzösischen Küste, ist der Sitz der Gesellschaft zur Rettung Schiffbrüchiger, einer verdienstvollen Organisation, deren Leiter der Hafenkommandant Raoul Gordeaux ist. Vor wenigen Tagen lief nun in Brest eine Radiomeldung ein, die besagte, daß unweit der Küste ein norwegischer Frachtdampfer in Brand geraten sei und dringend Hilfe benötige. Sofort wurde der Rettungsdampfer mit den Löschgeräten klargemacht und kurze Zeit später fing auch Kommandant Gordeaux die fortgesetzten SOS.-Rufe des bedrängten Schiffes auf.

Kurz ehe das brennende Schiff in Sicht kam, verstummten die drahtlosen Hilferufe. Man befürchtete bereits das Schlimmste, zumal ein ziemlich heftiger Sturm herrschte. Aber dann erblickte man das treibende Schiff und bemerkte durch den Fernseher, daß nur der vordere Teil des Dampfers in Flammen stand. Man rief den Dampfer an — es kam keine Antwort: Das Fallreep war heruntergelassen. Kommandant Gordeaux entschloß sich, trotz der Gefahren ein Rettungsboot auszusetzen. Langsam fuhren die Matrosen an das Schiff heran, dessen Flammen das nächtliche Meer hell beleuchteten. Mit drei seiner Leute begab sich der Kommandant vom hinteren Fallreep aus an Bord des Dampfers, dessen Mast die norwegische Flagge zeigte. Obwohl die Hitze ein längeres Verweilen fast unmöglich machte, stiegen die Franzosen auf die Kommandobrücke. Kein Mensch war zu sehen, niemand antwortete auf die Rufe.

Schließlich ging Gordeaux in die Kajüte hinab. Der Raum war leer. Der Kommandant traute seinen Augen nicht. An der Wand hing ein Bild von — Lenin. Das war immerhin ungewöhnlich für einen norwegischen Dampfer! Alle angebrachten Inschriften waren mit cyrillischen Buchstaben geschrieben. Im Nebenraum, der ebenfalls leer war, bemerkte man ein Porträt von Stalin. Es war kein Zweifel, der Dampfer war ein sowjetrussisches Schiff, das sich aus irgendwelchen Gründen mit einer norwegischen Flagge tarnte! In der weiten Kajüte befand sich ein mit fünf Gedecken belegter Tisch. Es sahen, als hätten sich die Offiziere eben zum Abendbrot niedersetzen wollen, als der Brand ausbrach. Da standen die erlesensten Delikatessen. „Ich habe nie einen Frachtdampfer gesehen," erzählt Herr Gordeaux, „auf dem in ähnlicher Weise geschlemmt wurde!"

Blieb nur noch die Frage zu beantworten, warum die gesamte Mannschaft ein Schiff verlassen hatte, das sehr wohl zu retten gewesen wäre. Denn obwohl der Vorderteil des Dampfers brannte, schien keine unmittelbare Gefahr zu bestehen. Es war keineswegs eine Situation, in der ein Kapitän sein Schiff preisgeben muß. Kommandant Gordeaux sollte sehr bald eine dramatische Antwort auf die Frage erhalten. Ein unbestimmtes Gefühl des Grauens veranlaßte ihn, das brennende Schiff möglichst schnell wieder zu verlassen. Er begab sich mit seinen Leuten in das Boot und war eben an Bord seines Dampfers zurückgekehrt, als ein ohrenbetäubender Donnerschlag ertönte. Eine dicke Flammengarbe schoß gen Himmel. Trümmer verschiedener Art — darunter auch Fässer — kamen durch die Luft geflogen. Nun wußte Gordeaux Bescheid. Es war ein sowjetrussisches Munitionsschiff, das unter norwegischer Flagge Waffen nach Spanien bringen wollte. Vorzeitig ereilte es sein Schicksal, und die Welt hat wieder einmal erfahren, was von Rußlands „Neutralität" zu halten ist.

Rottet Grippe die Eskimos aus?

Eine Wärmewelle in Grönland — Unheilvoller Einfluß der Weißen

Der verflossene Sommer ist in Grönland ganz ungewöhnlich warm gewesen. Die Folge war, daß man an der Ostküste selbst Pflanze wie den Scoresby-Sund ohne Mühe zu Zeiten erreichen konnte, in denen sich sonst undurchdringliche Eismassen vor der Küste einsahrt aufstürmen. Welche meteorologische Sensation dieses Aufschmelzen des Eises darstellt, ergibt sich wohl am besten aus der Mitteilung des Grönlandforschers Lord Moyne, der versichert, daß im Sommer 1936 selbst Gegenden eisfrei wurden, die seit der Entdeckung (oder Nachentdeckung) Grönlands im 10. Jahrhundert restlos blockiert waren.

In manchen Jahren ging die Vereisung durch das Abströmen des Eises von Norden her so weit, daß sich eine große Eisbrücke von Grönland bis nach Island herüber erstreckte. Wenn diese Brücke auch nicht immer ganz undurchdringlich war, so stellte sie doch für die normale Schiffahrt mitunter ein schweres Hindernis dar. Der erste, die klimatische Veränderung im Frühjahr 1936 feststellte, war Prof. Charcot, der dann später ein tragisches Ende an der Islandküste fand, als er alle Grönlandgefahren überwunden hatte und sich auf der Heimfahrt befand.

Doch diese Erwärmung ist nicht ohne andere, recht ernste Folgen geblieben. So sehr die Eskimos zwar den Sommer begrüßt haben mögen, so wenig nützte ihnen gesundheitlich dieses Wetter, das nur eine erhöhte Krankheitsbereitschaft und Anfälligkeit für Erkältungskrankheiten schuf. Erfahrungsgemäß können sich Erkältungskrankheiten in Grönland nur entwickeln, wenn „Besuch" da war, wenn also die Krankheitskeime eingeschleppt wurden. Diese Anfälligkeit ist auch der Grund, weshalb die dänische Regierung noch im Verlauf des Herbstes verschärfte Bestimmungen für die Einreise nach Grönland herausgab. Es kommt nämlich tatsächlich einzig und allein darauf an, die Eskimos vor jeder Berührung mit weißen Menschen oder Resseden aus anderen Gebieten zu bewahren. Ein einfacher Kontakt kann verhängnisvoll werden. Man geht sogar so weit, zu behaupten, daß die Ostgrönländer ohne eines Tages sämtlich der Grippe erliegen werden.

Wie das Unheil der Berührung mit den weißen Menschen sich auswirkte, ersieht man daraus, daß vor 200 Jahren noch Tausende von Eskimos an der Ostküste Grönlands lebten. Im Jahre 1894 stellte die dänische Regierung fest, daß nur noch 243 Eskimos vorhanden waren. Es ließ sich nachträglich natürlich nicht mehr feststellen, ob die anderen nun am Hunger oder an eingeschleppten Krankheiten zugrundegegangen waren. Man hat in Zukunft alles nur Mögliche getan, um in Angmagssalik eine Hilfsstation für alle Eskimos von Ostgrönland einzurichten. Wenn man heute die Kolonisten am Scoresby Sund hinzurechnet, dann gibt es zurzeit wieder rund 1100 Eskimos, die allerdings nicht mehr alle ganz reinen Eskimostammes sind.

Wie sich aber so ein Krankheitsfall auswirken kann, ersieht man daraus, daß der dänische Beauftragte Hauptmann Mikkelsen nach einem Influenzaausbruch eine Sterblichkeit von 8 Prozent feststellen mußte und heute „Vater" über 120 Waisenkinder ist, die durch die Grippe ihrer Eltern beraubt wurden. Wer heute nach Ostgrönland einreisen will, der muß sich schon in Island einer sehr peinlichen Untersuchung unterwerfen. Kein Schiff, das auch nur im entferntesten einen Bazillenträger an Bord haben könnte, darf zugelassen. Das Eis, das sonst die nördlichen Teile Ostgrönlands schützt, gab im Laufe dieses Sommers den Weg frei. Man drang weiter nördlich vor. Dadurch aber wurde auch die Gefahr einer Infizierung der Eskimos erhöht. Dänemark und alle, die sich für diese letzten Ost-Eskimos interessieren, hoffen, daß die Laune der Natur im Sommer 1936 nicht Grippeerreger nach Ostgrönland schickte, die eines Tages vielleicht verantwortlich sein könnten für die Ausrottung der Eskimos, denen die Berührung mit der europäischen und amerikanischen Welt nicht bekommt.

R. T.

SPORT DER BZ

„Instanzen", die endlich verschwinden

Zur äußeren nun die innere Ordnung im deutschen Sport / „Das Ei des Columbus"

Als mit dem 30. Januar 1933 der Nationalsozialismus in Deutschland die Führung übernahm, machte er selbstverständlich seinen Totalitätsanspruch auch in den Leibesübungen geltend. Gerade auf diesem wichtigen Gebiet der Stärkung der Volkskraft fand er aber eine Unzahl von Verbänden vor, die alle auf getrennten Wegen marschierten. Wir wissen es, wie der Reichssportführer nun nach seinem ihm vom Führer erteilten Auftrag das große Ziel ins Auge faßte, das Gute im deutschen Sport zu bewahren und über die Etappen des Reichssportführertages, der Fachämter und der Fachämter die Unzahl der nebeneinander stehenden Verbände zu einem Bund vereinte.

Wer mit den Verhältnissen des auf Freiwilligkeit beruhenden Sportbetriebes vertraut ist, wußte es, daß diese äußere Gliederung, auch wenn sie noch so gut durchdacht war, im nationalsozialistischen Staat eines Adolf Hitler früher oder später zusammenbrechen mußte, wenn der Reichsbund nach der notwendigen äußeren einheitlichen Organisation nicht auch auf dem Fundament der nationalsozialistischen Idee aufbaute, die Wege und Marschrichtung allein setzte.

Ein fundamentaler Satz der nationalsozialistischen Weltanschauung ist die klare Verantwortlichkeit der auf allen Lebensgebieten zur Führung berufenen Männer. Diese Verantwortlichkeit war bisher im deutschen Sport, das darf ruhig festgestellt werden, nur in der Person des Reichssportführers gegeben. Je weiter wir aber in der Gliederung des DRL. nach unten kamen, desto mehr wurde die Verantwortung aufgespalten, in dem die einen für die allgemeinen und überfachlichen Aufgaben, die anderen für den technischen Sportbetrieb verantwortlich zeichneten. So empfing ein Kreisturnwart seine Richtlinien vom Reichsfachamt in Berlin. Der Kreisführer dagegen, der doch die Gesamt-Verantwortung für seinen Kreis hätte tragen müssen, konnte sich in seinen Anordnungen beispielsweise nur auf Maßnahmen der Verwaltung berufen.

Es ist nun nicht so, daß die Reichssportführung erst so spät das Ei des Columbus entdeckt hatte, daß man sich erst nach einer dreijährigen Anlaufzeit entschloß, das Prinzip einer restlosen Verantwortlichkeit durchzuführen. Die bisherige Betriebsform des Sports in Fußball, Handball, Rudern oder Ringen ließ einen vorzeitigen Anstoß dieser Frage im Hinblick auf die reibungslose Durchführung der Olympischen Spiele nicht zu. Bedenken dieser Art gibt es aber heute nicht mehr. Der DRL. muß heute allein dem nationalsozialistischen Gesetz der Gesamterziehung vom Leibe her zum Durchbruch verhelfen. Damit ist eine weitere Förderung der Spezial-Sportvereine, in denen naturgemäß kein Raum für eine Gemeinschaftsarbeit in der Schaffung von Betätigungsmöglichkeiten für alle Volksgenossen gegeben ist, nicht mehr zulässig. Die deutschen Leibesübungen müssen vielmehr, wenn sie den erzieherischen und kulturellen Aufgaben der deutschen Volksgemeinschaft gerecht werden wollen, bei allem Willen der Anerkennung der technischen Leistungshöhe entscheidend in das Gebiet der Charakterformung der ihr anvertrauten Menschen vertiefen. Für die Durchführung dieser Aufgaben kann immer nur einer die Verantwortung tragen. Deshalb verschwinden in den Gauen und Kreisen die Gau- und Kreisfachamtsleiter und Fachamtssportwarte. An ihre Stellen treten lediglich Fachwarte, die unter der Aufsicht der Gau- oder Kreisführer ihre Arbeiten durchführen. Sollte es erforderlich sein, so werden den Gau- oder Kreisfachwarten Mitarbeiter beigegeben, die dann die Dienstbezeichnung Obmann für Männerturnen oder für Schiedsrichterwesen usw. führen. Mit dem 1. April 1937 treten ferner die Reichsfachämter zur Reichsführung des DRL. Die Reichsfachämter geben ihre auf rein sachliche Angelegenheiten beschränkten Anweisungen unter der Bezeichnung Reichsführung, Fachamt ... nicht mehr an die Fachwarte der betreffenden Gaue und Kreise, sondern an die Gau- und Kreisführer.

Eine Mahnung an die Vereine

In der Arbeitstagung des Führerrates des DRL., über die wir ausführlich berichteten, war man sich klar darüber, daß alle Mitglieder des DRL. mithelfen müssen, daß die großen Aufgaben der Leibeserziehung erfüllt werden. Jeder Mann und jede Frau, die dem deutschen Sport verpflichtet sind, müssen aus dem Herzen heraus Propaganda treiben. Dazu ist es aber notwendig, daß zunächst der Kampf gegen die Vereinsmeierei, gegen den Vereinsmeier, der nichts weiter kennt, als seinen Verein, seine Vereinsfahne und seinen Vereinsstram, auf der ganzen Linie aufgenommen wird. Denn diese „Vereine" bilden nur eine Belastung, nichts ist an ihnen verloren. So machten die in Berlin versammelten Gauführer des DRL. bereits darüber Mitteilung, daß Vereine, die ihren Verpflichtungen in keiner Weise nachgekommen sind, mit dem 1. Dezember gesperrt und von jeglichem Sportbetrieb ausgeschlossen worden sind. Das bisherige Ergebnis dieser Maßnahme steht folgendermaßen aus:

In Ostpreußen wurden 64 Vereine, in Pommern 121 Vereine, in Brandenburg 162 Vereine, in Schlesien 85 Vereine, in Sachsen 132 Vereine, in Gau Mitte 174 Vereine, im Gau Niedersachsen 144 Vereine, im Gau Westfalen 57 Vereine, im Gau Niederrhein 48 Vereine, im Gau Mittelrhein 75 Vereine, im Gau Nordhessen 104 Vereine, im Gau Südwest 81 Vereine, im Gau Baden 82 Vereine und im Gau Bayern 141 Vereine gestrichen.

Italien rüstet für Tokio

Wenige Tage nach der Sitzung des deutschen Olympischen Ausschusses hielt in Rom das italienische Olympische Komitee eine bedeutsame Tagung ab. Die gefaßten Beschlüsse sind von weittragender Bedeutung. Im Vordergrund der Beratungen standen alle mit der Vorbereitung der italienischen Streitkräfte für die XII. Olympischen Spiele 1940 in Tokio zusammenhängenden Fragen. Die unter dem Vorsitz von Parteisekretär Starace stehende Versammlung beschloß die Aufstellung besonderer Richtlinien, nach denen in allen olympischen Sportarten eine neue Meisterklasse herausgebildet werden soll. Eine der wichtigsten Maßnahmen ist die frühzeitige Auswahl und die unter ärztlicher Aufsicht gestellte sportliche Ausbildung der jungen Kräfte vom 14. Lebensjahre ab. Eine Reihe ausgesuchter Meister wird zu diesem Zwecke ständig zu einem Ehrendienst in ihren Sportverbänden verpflichtet sein. Ein weiterer großzügiger Schritt im Sinne der Breitenarbeit ist die Einführung des Schwimmens als Pflichtfach in den Elementarschulen. Die modernen Fünfkämpfe werden in Zukunft von einem eigenen Verband betraut. Auf der ersten Sitzung, die das nationale Olympische Komitee nach der Gründung des Imperiums abhielt, wurde gleichzeitig beschlossen, auch Abessinien für den Sport zu erschließen und fünf Sportämter in Asmara, Addis Abeba, Harrar, Gondar und Mogadiscio zu errichten. In seinem Bericht über die IV. Winterspiele und die XI. Olympischen Spiele fand Parteisekretär Starace ein begeistertes Lob für die großartige deutsche Organisation in garmisch-Partenkirchen und Berlin. Den weiteren Ausführungen ist zu entnehmen, daß Italien sich für die Durchführung der XIII. Olympischen Spiele 1944 mit aller Kraft einsetzen wird. Um den Antrag der Stadt Rom zu unterstützen, wurde bereits der Plan in der Nähe der „Ewigen Stadt" ein Olympisches Dorf zu errichten, genehmigt.

England schlug Ungarn 6:2

Nur 45 000 Zuschauer hatten sich am Mittwoch zum Fußball-Länderspiel zwischen England und Ungarn auf dem Arsenal-Platz eingefunden. Tagelanger Regen hatte den Kampfplatz total aufgeweicht und den Boden schwer gemacht. Das machte den englischen Berufsspielern noch am ehesten aus. In der 25. Minute fiel der englische Führungstreffer. Drake legte dem Linksaußen Brook den Ball schußgerecht vor den Fuß und Ungarns Torwart Szabo war zum ersten Male geschlagen. Aber schon nach dem Anstoß war die ungarische Führung durch und bereits 30 Sekunden später war durch eine Bombe von Cjeh der Ausgleich da. 1:1. England hatte nun leichtes Uebergewicht und in der 35. Minute kam Drake zum Schuß, wobei die Führung Englands wiederhergestellt war und Sekunden vor dem Pausenpfiff war es wieder Drake, der die 3:1-Führung der Engländer sicherte. Unentwegt nahmen nach der Pause die Ungarn den Kampf wieder auf und es waren kaum vier Minuten abgelaufen, da spielte sich Vincze fein durch, täuschte Tweedy und schon saß der scharfgeschossene Ball zum 2:3 im englischen Tor. Die Freude der ungarischen Schlachtenbummler dauerte aber nicht lange, denn in der sechsten Minute erhielt England einen Freistoß zugesprochen und der rechte Läufer schießt scharf und unhaltbar über die ungarische Abwehrmauer hinweg ins ungarische Tor. 4:2 durch Britton. Nun drängte England stark, die Ueberlegenheit wurde immer größer, und in der 29. Minute fand wieder Drake Ungarns Gegenheit zum unhaltbaren Schuß, der den fünften Treffer einbrachte. Vier Minuten vor Schluß feuerte Carter eine Vorlage Drakes unhaltbar in Szabos Gehäuse und so siegte England reichlich hoch mit 6:2. Ungarns Mannschaft spielte zu sehr auf Angriff und erleichterte damit den Engländern die Erfolge, sonst aber wird Ungarns Elf als die beste bezeichnet, die je über den Kanal kam.

Titelkämpfe im Boxen

Großkampftag in den Centralhallen

Der Weg zur Deutschen Meisterschaft im Boxen führt über Bezirks- und Gaumeisterschaft. Da nun die Deutschen Boxmeisterschaften 1937 in Bremen stattfinden, machen unsere Amateure selbstverständlich die größten Anstrengungen, um dabei sein zu können. Dazu gehört aber ein großes Können, ein starker Wille und ein wahrhaftes Kämpferherz. Da sind z. B. der wiederstehende Mittelgewichtler Henfling-Borfreunde und der Halbschwergewichtler Warnke-Heros sowie Müller-Kirchweyhe im Weltergewicht. Es kommt allein darauf an, mit welchem Willen unsere Bremer Amateure die Meisterschaften des Gaues gehen, denn nur mit einem eisernen Sieges- und Vernichtungswillen ist gegen die starke Vertretung Hannovers etwas zu wollen.

Im Fliegengewicht stehen sich heute Scheeper als vorjähriger Meister und Pietrzak II-Borfreunde um den Titel gegenüber. Im Leichtgewicht sind noch drei Kämpfer vorhanden und so müssen hier zwei Kämpfe stattfinden. Zuerst stehen sich Eggers-Heros und Pietrzak I-Borfreunde in der Ausscheidung gegenüber. Der Sieger trifft dann in der Entscheidung auf Burk I-Heros.

Im Weltergewicht stehen noch vier Titelanwärter im Rennen. Es sind also drei Kämpfe nötig, ehe der Meister ermittelt ist. Zuerst boxen Seedorf-Borfreunde und Müller-Kirchweyhe, dann treffen sich Seekamp-Heros und Meyer-Verden. Die Sieger bestreiten den Meisterschaftskampf.

Im Halbschwergewicht steht die Begegnung Bothe-Heros gegen Warnke-Heros gleichfalls wie der Weltergewichtskampf zwischen Seekamp und Meyer unter dem I. o-Stern. Im Mittelgewicht gibt es zwischen Gerschewski-Heros und Scharringhausen-Arsten den Meisterschaftskampf. Mit dem Arstener, der viel flammert und hält, ist nur schwer fertig zu werden und so hat Gerschewski eine wirklich schwere Aufgabe zu lösen.

Wie der Veranstalter mitteilt, wird auch heute abend aus allen vier Ecken geboxt, um die Kämpfe schnellstens abzuwickeln. Insgesamt werden zwölf Kämpfe stattfinden, darunter auch die Ausscheidung im Jugend-Meistergewicht zwischen Köster-Arsten und Lauterbach-Heros, sowie Begegnungen zwischen Bremer und Oldenburger Boxern. Beginn 20.30 Uhr.



Die Plakette für die Deutschen Skimeisterschaften, die im Februar 1937 in Altenberg (Erzgebirge) durchgeführt werden. — 20 000 Stück dieser Plaketten werden in einer Altenberger Zinnwerkerei durch Handarbeit hergestellt. (Presse-Illustrationen Hoffmann.)

Heute 20.30 Uhr
Meisterschaften im
BOXEN
12 Kämpfe Centralhallen

„Fahren – aber mit Verstand"

Auf Veranlassung der DAFPG. (Standard) fand in Hamburg im Lessingtheater eine Presse-Vorführung (Traufführung) im kleinsten Fachkreise des neuen Ufa-Tonfilms von der Beherrschung des Kraftwagens „Fahren – aber mit Verstand!" statt. Dr. Hans Bahr betonte, der Zweck des Films sei: Erziehung des Kraftfahrers zur richtigen Behandlung des Fahrzeuges, allgemeine Förderung des Kraftfahrwesens und Vermeidung von Unglücksfällen. — Es gibt sicher noch für jeden Kraftfahrer Dinge, die die Freude am Fahren nicht beeinträchtigen werden lassen. All diese Fragen behandelt der neue Tonfilm anschaulich und wegweisend. Der Untertitel: „Ein Film von der Beherrschung der Kraftwagens" sagt bereits alles. Standortwechsel, Kurvenfahren und -schneiden, Autobahnen, Verkehrs-Erziehungswoche, motorisierte Verkehrsregelung, Fußgänger — und wohl jeder — wird gezeigt. Also alles Dinge, die einen wirklichen Fahrer lebhaft interessieren und die sich auch mit den Bemühungen der Regierung, den Verkehr zu fördern, eine größere Verkehrssicherheit, kleinere Unfallziffern, weniger Schäden und Reparaturen anstreben.

Dieser Film, an dem namhafte deutsche Kraftverkehrs-Fachleute mitgearbeitet haben, behandelt in einer ungewöhnlich lebendigen, spritzigen und zum Teil auch humoristischen Art einleitend die wichtigsten Vorschriften und Bestimmungen der Reichsstraßenverkehrsordnung. Er vermittelt uns sodann eine lange Reihe praktischer „Fahr-Kniffe" und gibt uns zahlreiche feine Winke für einen pfleglichen und wirtschaftlichen Fahrbetrieb — Anregungen, die für jeden Fahrer von großem Wert sein können. Lehrreiche Trickaufnahmen und Laboratoriumsaufnahmen wechseln ab mit halbdokumentarischen Bildern aus der täglichen Fahrpraxis. Der Film klingt aus mit wundervollen Landschaftsaufnahmen, mit einer Fahrt über die Autobahnen, über die neue deutsche Alpenstraße, durch Wälder und über die Heide — ein Abschluß, der die Sehnsucht zum Autowandern in uns weckt und die Freude am Fahren steigert — Die Spielleitung des Filmes lag in den Händen von Hermann Boehlen, und das Manuskript schrieb Arnold Juncke. Für den kraftfahrtechnischen Teil zeichnet Dr.-Ing. Wolfgang Lessel verantwortlich.

Im Interesse der deutschen Motorisierung, des deutschen Kraftfahrwesens und schließlich eines jeden deutschen Kraftfahrers ist diesem Filmwerk eine möglichst große Verbreitung zu wünschen. Wir sind überzeugt davon, daß dieser bemerkenswerte Film auch dem NSKK. und dem NSKK. für die Schulung ihrer Angehörigen sehr willkommen sein wird. H.

Tischtennis

Wird „Schwachhausen" Herbstmeister?

Heute abend findet im „Institut für Gesundheit", Martinistraße, das letzte Punktspiel der Herbstserie statt. Es spielt SV. „Werder" 1 gegen den Tabellenletzten „Schwachhausen" 1. Im Hinspiel konnte Werder bisher mit Ausnahme eines Spieles, das überraschend gegen „Rot-Weiß" mit 3:6 verlorengin, sämtliche anderen für sich entscheiden und kann heute mit 1 Punkt und 2 Spiel weniger, den Schwachhausern immerhin noch den Weg zur Herbstmeisterschaft verlegen. Wenn auch die Schwachhauser sich im Augenblick in Bestform befinden, wird wohl der SV. Werder alles daransetzen, um den Anschluß an die Spitzengruppe nicht zu verlieren und es dürfte daher wohl zu dem spannendsten Kampf der ganzen Herbstserie kommen. Die Spiele beginnen um 20 Uhr.

Pferdesport

Rennergebnisse

Köln a. Rh., 2. Dezember. (Eig. Drahtbericht.) 1. R.: 1. G. Borsters Athos (G. Holtei), 2. Landesfreund, 3. Tröbler. Tot. 980, Pl. 32, 12, 15. Einlaufswette 550:10. Ferner liefen: Bagabund, Adept, Ueselche, Loraz, Ex Abrupto. — 2. R.: 1. P. Schorrens Levant (Z. Rösler), 2. Adelbert, 3. Rosenitha. 4. Sohnemann. Tot. 42, Pl. 17, 19, 16, 15. Einlaufswette 696:10. Ferner liefen: Lodenswert, Weißjäger, Meerjungfrau, Generland, Weltmeister, Vincenna. — 3. R.: 1. Frau G. Maurits Scalara (M. Bincena), 2. Meister, 3. Fensterparade, 4. Reichsherold. Tot. 87, Pl. 16, 33, 14, 16. Einlaufswette 3726:16. Ferner liefen: Mühlenstein, Segadam, Hexen, Volcano, Mimikry, Hochherzig. — 4. R.: 1. F. Michels Jan von Werth (M. Kruschwitz), 2. Titine, 3. Fedeler. Tot. 48, Pl. 23, 23, 130. Einlaufswette 276:10. Ferner liefen: Allen Karamus, Hamsheim. — 5. R.: 1. H. Gosselcks Gemse (A. Dreikämper), 2. Glorious, 3. Gastenau. Tot. 22, Pl. 13, 12, 28. Einlaufswette 91:10. Ferner liefen: Ostpreußen, Graf Hollette, Flüsterton. — 6. R.: 1. Frau F. Pahls Glasblaser (G. Jade), 2. Sarro, 3. Mynil, 4. Rudentia. Tot. 48, Pl. 23, 68, 21, 28. Einlaufswette 1022:10. Ferner liefen: Prasser, Preisträger, Frigga, Faland, Roman, Argist, Franziskus, Melle, Alti, Lebensart, Kufurzu, Ramis. Zages-Doppelwette 4. und 6. Rennen Jan von Werth — Glasblaser 278:10. — 7. R.: 1. St. Lorenz Abendstern (Z. Jalaß), 2. Gaffenjunge, 3. Gilmert. Tot. 34, Pl. 13, 12, 15. Einlaufswette 92:10. Ferner liefen: Gismit, Gismeta, Conte, Violetta, Corsica.

Unsere Voraussagen

Auteuil. (Beginn 14 Uhr.) 1. R.: La Grife — Song Boi — Veren. 2. R.: Larringes — Lepland — Fils de Lical. 3. R.: Le Titien III — Barthsoli — Peut Etre. 4. R.: Herbigny — Trombon — Trie Troc. 5. R.: Pit pour Cent — Fetichiste — Espinard. 6. R.: Chanteur — Saint Honorat — Hetival. 3

Die Aufgaben des Skisports

Bei beginnendem Winter weitere eingehende Schulung des Nachwuchses

Je näher die weihnachtliche Urlaubszeit rückt, desto ungeduldiger erwarten die „Jünftigen" die Stunde, wo sie hinaus können in das winterliche Paradies der deutschen Berge. Unsere Wettkämpfer haben mit einem Sprunge auf dem Zugspitzplatt auch schon die Arbeit begonnen und verbringen freie Stunde, um sich für die kommenden Veranstaltungen vorzubereiten. Wie aus den Ausführungen des Ski-Sportwartes hervorgeht, werden nach großem Plan alle Kräfte eingesetzt. Es gilt zunächst aus den Erfahrungen der Olympischen Winterspiele die Nutzanwendungen zu ziehen. Erste Aufgabe muß sein, die Grundlage des Skisports noch mehr zu verbreitern, um so eine gesunde Basis für die künftige Arbeit zu schaffen. Besonders durch die Olympiaabreitungen sind in vielen Gauen gute Läufer und Springer ausgebildet worden, zwangsläufig aber mußte den Vereinen der schnellen Leistungssteigerung wegen die Arbeit aus der Hand genommen werden. Jetzt allerdings heißt es von dieser Arbeitsweise wieder abrücken und den Vereinen und kleinen Skigruppen ihre volle Bewegungs- und Handlungsfreiheit wieder zurückgeben. Nur so ist die breite Grundlage zu finden und zu erhalten, die für den Aufbau einer gesunden Entwicklung des deutschen Skisports notwendig ist. Die deutschen Siwereine sind die Zellen, in denen mit dieser Arbeit begonnen werden muß, um auch unsere Jugend voll zur Geltung kommen zu lassen.

Es wird eine der ersten Aufgaben unserer alten erfahrenen Läufer und Springer sein, die in vielen nationalen und internationalen Wettkämpfen ihr Können erhärteten, den Nachwuchs in jeder Hinsicht zu fördern. Trainingskurse sind erst die weitere Folge. Ein Lehrgang muß erfolglos bleiben, wenn der junge Skiläufer noch nicht mit den Grundbedingungen vertraut ist und sich nicht den notwendigen Willen an Einsatzbereitschaft und Kämpfertum in seinem engeren heimischen Kreis gestärkt hat.

Der Weg, den der deutsche Skisport zunächst zu verfolgen hat, geht über kleine Wettkämpfe in Vereinen und Kreisen unter der besonderen Beachtung der zuständigen Sportwarte. Wettbewerbe der gehobenen Leistungsklasse müssen beschränkt und nur unter Zulassung der wirklich guten Läufer und Springer durchgeführt werden. Den jungen Läufern aber muß neben der reichlichen Wettkampfmöglichkeit auch Gelegenheit gegeben werden, durch Erfolge das Selbstvertrauen und den Kämpferischen Willen zu stärken. Wie im Winter 1933/34 sollen wieder Wandertrainer eingesetzt werden, die als Vorbilder und Lehrer die Aufgabe haben in den Keimzellen der Vereine an den sportlichen Brennpunkten der verschiedenen Landesteilen zu wirken. Für die Besitzer und Fortgeschrittenen werden gesonderte Lehrgänge eingerichtet, um sie für die großen internationalen Wettkämpfe dieses Winters zu schulen. Hierbei wird auch dem Nachwuchs das Rüstzeug an die Hand gegeben, seine Leistungen zu steigern und in der harten Schulung des Kampfes zur Spitzenklaße aufzusteigen. gpv.

Titelkämpfe im Boxen

Großkampftag in den Centralhallen

Der Weg zur Deutschen Meisterschaft im Boxen führt über Bezirks- und Gaumeisterschaft. Da nun die Deutschen Boxmeisterschaften 1937 in Bremen stattfinden, machen unsere Amateure selbstverständlich die größten Anstrengungen, um dabei sein zu können. Dazu gehört aber ein großes Können, ein starker Wille und ein wahrhaftes Kämpferherz. Da sind z. B. der wiederstehende Mittelgewichtler Henfling-Borfreunde und der Halbschwergewichtler Warnke-Heros sowie Müller-Kirchweyhe im Weltergewicht. Es kommt allein darauf an, mit welchem Willen unsere Bremer Amateure die Meisterschaften des Gaues gehen, denn nur mit einem eisernen Sieges- und Vernichtungswillen ist gegen die starke Vertretung Hannovers etwas zu wollen.

Im Fliegengewicht stehen sich heute Scheeper als vorjähriger Meister und Pietrzak II-Borfreunde um den Titel gegenüber. Im Leichtgewicht sind noch drei Kämpfer vorhanden und so müssen hier zwei Kämpfe stattfinden. Zuerst stehen sich Eggers-Heros und Pietrzak I-Borfreunde in der Ausscheidung gegenüber. Der Sieger trifft dann in der Entscheidung auf Burk I-Heros.

Im Weltergewicht stehen noch vier Titelanwärter im Rennen. Es sind also drei Kämpfe nötig, ehe der Meister ermittelt ist. Zuerst boxen Seedorf-Borfreunde und Müller-Kirchweyhe, dann treffen sich Seekamp-Heros und Meyer-Verden. Die Sieger bestreiten den Meisterschaftskampf.

Im Halbschwergewicht steht die Begegnung Bothe-Heros gegen Warnke-Heros gleichfalls wie der Weltergewichtskampf zwischen Seekamp und Meyer unter dem I. o-Stern. Im Mittelgewicht gibt es zwischen Gerschewski-Heros und Scharringhausen-Arsten den Meisterschaftskampf. Mit dem Arstener, der viel flammert und hält, ist nur schwer fertig zu werden und so hat Gerschewski eine wirklich schwere Aufgabe zu lösen.

Wie der Veranstalter mitteilt, wird auch heute abend aus allen vier Ecken geboxt, um die Kämpfe schnellstens abzuwickeln. Insgesamt werden zwölf Kämpfe stattfinden, darunter auch die Ausscheidung im Jugend-Meistergewicht zwischen Köster-Arsten und Lauterbach-Heros, sowie Begegnungen zwischen Bremer und Oldenburger Boxern. Beginn 20.30 Uhr.

„Fahren – aber mit Verstand"

Auf Veranlassung der DAFPG. (Standard) fand in Hamburg im Lessingtheater eine Presse-Vorführung (Traufführung) im kleinsten Fachkreise des neuen Ufa-Tonfilms von der Beherrschung des Kraftwagens „Fahren – aber mit Verstand!" statt. Dr. Hans Bahr betonte, der Zweck des Films sei: Erziehung des Kraftfahrers zur richtigen Behandlung des Fahrzeuges, allgemeine Förderung des Kraftfahrwesens und Vermeidung von Unglücksfällen. — Es gibt sicher noch für jeden Kraftfahrer Dinge, die die Freude am Fahren nicht beeinträchtigen werden lassen. All diese Fragen behandelt der neue Tonfilm anschaulich und wegweisend. Der Untertitel: „Ein Film von der Beherrschung der Kraftwagens" sagt bereits alles. Standortwechsel, Kurvenfahren und -schneiden, Autobahnen, Verkehrs-Erziehungswoche, motorisierte Verkehrsregelung, Fußgänger — und wohl jeder — wird gezeigt. Also alles Dinge, die einen wirklichen Fahrer lebhaft interessieren und die sich auch mit den Bemühungen der Regierung, den Verkehr zu fördern, eine größere Verkehrssicherheit, kleinere Unfallziffern, weniger Schäden und Reparaturen anstreben.

Dieser Film, an dem namhafte deutsche Kraftverkehrs-Fachleute mitgearbeitet haben, behandelt in einer ungewöhnlich lebendigen, spritzigen und zum Teil auch humoristischen Art einleitend die wichtigsten Vorschriften und Bestimmungen der Reichsstraßenverkehrsordnung. Er vermittelt uns sodann eine lange Reihe praktischer „Fahr-Kniffe" und gibt uns zahlreiche feine Winke für einen pfleglichen und wirtschaftlichen Fahrbetrieb — Anregungen, die für jeden Fahrer von großem Wert sein können. Lehrreiche Trickaufnahmen und Laboratoriumsaufnahmen wechseln ab mit halbdokumentarischen Bildern aus der täglichen Fahrpraxis. Der Film klingt aus mit wundervollen Landschaftsaufnahmen, mit einer Fahrt über die Autobahnen, über die neue deutsche Alpenstraße, durch Wälder und über die Heide — ein Abschluß, der die Sehnsucht zum Autowandern in uns weckt und die Freude am Fahren steigert — Die Spielleitung des Filmes lag in den Händen von Hermann Boehlen, und das Manuskript schrieb Arnold Juncke. Für den kraftfahrtechnischen Teil zeichnet Dr.-Ing. Wolfgang Lessel verantwortlich.

Im Interesse der deutschen Motorisierung, des deutschen Kraftfahrwesens und schließlich eines jeden deutschen Kraftfahrers ist diesem Filmwerk eine möglichst große Verbreitung zu wünschen. Wir sind überzeugt davon, daß dieser bemerkenswerte Film auch dem NSKK. und dem NSKK. für die Schulung ihrer Angehörigen sehr willkommen sein wird. H.

Tischtennis

Wird „Schwachhausen" Herbstmeister?

Heute abend findet im „Institut für Gesundheit", Martinistraße, das letzte Punktspiel der Herbstserie statt. Es spielt SV. „Werder" 1 gegen den Tabellenletzten „Schwachhausen" 1. Im Hinspiel konnte Werder bisher mit Ausnahme eines Spieles, das überraschend gegen „Rot-Weiß" mit 3:6 verlorengin, sämtliche anderen für sich entschieden und kann heute mit 1 Punkt und 2 Spiel weniger, den Schwachhausern immerhin noch den Weg zur Herbstmeisterschaft verlegen. Wenn auch die Schwachhauser sich im Augenblick in Bestform befinden, wird wohl der SV. Werder alles daransetzen, um den Anschluß an die Spitzengruppe nicht zu verlieren und es dürfte daher wohl zu dem spannendsten Kampf der ganzen Herbstserie kommen. Die Spiele beginnen um 20 Uhr.

Pferdesport

Rennergebnisse

Köln a. Rh., 2. Dezember. (Eig. Drahtbericht.) 1. R.: 1. G. Borsters Athos (G. Holtei), 2. Landesfreund, 3. Tröbler. Tot. 980, Pl. 32, 12, 15. Einlaufswette 550:10. Ferner liefen: Bagabund, Adept, Ueselche, Loraz, Ex Abrupto. — 2. R.: 1. P. Schorrens Levant (Z. Rösler), 2. Adelbert, 3. Rosenitha. 4. Sohnemann. Tot. 42, Pl. 17, 19, 16, 15. Einlaufswette 696:10. Ferner liefen: Lodenswert, Weißjäger, Meerjungfrau, Generland, Weltmeister, Vincenna. — 3. R.: 1. Frau G. Maurits Scalara (M. Bincena), 2. Meister, 3. Fensterparade, 4. Reichsherold. Tot. 87, Pl. 16, 33, 14, 16. Einlaufswette 3726:16. Ferner liefen: Mühlenstein, Segadam, Hexen, Volcano, Mimikry, Hochherzig. — 4. R.: 1. F. Michels Jan von Werth (M. Kruschwitz), 2. Titine, 3. Fedeler. Tot. 48, Pl. 23, 23, 130. Einlaufswette 276:10. Ferner liefen: Allen Karamus, Hamsheim. — 5. R.: 1. H. Gosselcks Gemse (A. Dreikämper), 2. Glorious, 3. Gastenau. Tot. 22, Pl. 13, 12, 28. Einlaufswette 91:10. Ferner liefen: Ostpreußen, Graf Hollette, Flüsterton. — 6. R.: 1. Frau F. Pahls Glasblaser (G. Jade), 2. Sarro, 3. Mynil, 4. Rudentia. Tot. 48, Pl. 23, 68, 21, 28. Einlaufswette 1022:10. Ferner liefen: Prasser, Preisträger, Frigga, Faland, Roman, Argist, Franziskus, Melle, Alti, Lebensart, Kufurzu, Ramis. Zages-Doppelwette 4. und 6. Rennen Jan von Werth — Glasblaser 278:10. — 7. R.: 1. St. Lorenz Abendstern (Z. Jalaß), 2. Gaffenjunge, 3. Gilmert. Tot. 34, Pl. 13, 12, 15. Einlaufswette 92:10. Ferner liefen: Gismit, Gismeta, Conte, Violetta, Corsica.

Unsere Voraussagen

Auteuil. (Beginn 14 Uhr.) 1. R.: La Grife — Song Boi — Veren. 2. R.: Larringes — Lepland — Fils de Lical. 3. R.: Le Titien III — Barthsoli — Peut Etre. 4. R.: Herbigny — Trombon — Trie Troc. 5. R.: Pit pour Cent — Fetichiste — Espinard. 6. R.: Chanteur — Saint Honorat — Hetival. 3

Josef Magnus Wehner

Von der Sendung des Glaubens

Der bekannte Kriegsdichter Josef Magnus Wehner, der erst unlängst mit einem neuen erfolgreichen Werk „Stadt und Festung Belgerad" an die Oeffentlichkeit getreten ist, gibt hier in dichterisch verklärter Form ein Bild vom Wesen des Glaubens und seiner Zeit.

Der Glaube ist der Atem unseres Lebens. Wie die Luft den Vogel trägt, so trägt uns und unser Werk der Glaube. Hätten wir ihn nicht, so könnten wir keinen Schritt tun, nichts mehr in der Welt wollen und uns nicht bewegen, ja die Sterne würden ihre Bahnen verlassen und in den Raum stürzen.

Glaube ist der große Beweger des Wachstums. Könnte eine Mutter noch Kinder gebären, wenn sie keinen Glauben mehr an die Zukunft hätte? Könnte ein Volk noch fröhlich sein und seiner Arbeit treu anhängen, wenn es am Hochbild seiner Zukunft verzweifelte? Täglich, wenn wir erwachen, schließt der Glaube einen neuen Bund mit dem Leben, das uns Wachen ruft, und wenn Verzweifelten aufstößt, den Kleingläubigen aber beiseite in den Schatten setzt wie die Bettler und die Lahmen der alten Zeit.

Der Glaube ist eine geheimnisvolle Macht. Wie oft sieht er gegen die Ueberhebung des Wissens, das an Dinge und Tatsachen knechtisch gekettet ist und unsäßig dasteht, wenn es gilt, den heldischen Gang in das Unbekannte zu wagen. Wie oft ist die schlichte Tugend des Glaubens vom überhellen und eitlen Wissen verspottet worden, und immer wieder hat er, der geheimnisreiche Schöpfer aller großen Werke, über Spott und Hohn gesiegt und im Siege seine ewige Macht bestiegelt.

Denn der Glaube ist das Zeichen der Sendung. Im Glauben begegnet der Mensch den waltenden Mächten, es ist ihr Atem, der uns beseelt und begeistert; sie reden nicht laut und in den deutlich gesetzten Worten des Wissens, die künden sich an im Wehen des Glaubens, und wenn wir glauben, trägt uns ihr belebender Hauch. Sie wollen, daß wir wagen, sie setzten kein Pfand, aber sie gaben dem gläubigen Menschen die Kraft, den Sieg im voraus zu fühlen, wenn er den Wettlauf in das Ungewisse beginnt, den täglichen Wettlauf aller Helden mit der Gefahr.

Der Ungläubige liebt die Sicherheit, der Glaubende hingegen fürchtet die herrliche Freiheit des Aufbruchs und der Verwandlung nicht, die das Zeichen der ewig sich erneuernden Lebens ist; immer bereit zu einem höheren Dasein, erschrickt er nicht, wenn alte Formen zerbrechen, sein Glaube trägt ihn über Niederbruch und Trümmerfall hinweg in die Heimat der ewigen Werte eines Volkes, aus denen die Erneuerung ewig frisch und kräftig strömt. Denn der Glaube ist die Ahnung eines höheren und besseren Zustandes der Welt, und er wird denen geschenkt, die berufen sind, an der Gestalt der Zukunft zu arbeiten.

Weil er aber das Band ist, das uns mit den ewigen Werten verbindet, darum geht seine Kraft auch über das menschliche Maß. Der Glaube versetzt Berge, er macht das scheinbar Unmögliche wirklich, er zeugt die befreiende Tat. So wird er zur geschichtlichen Macht, die Heere und Völker beseliglich macht. Einmal Volk und immer unbezwingtlich sein, das ungebrochen im Glauben die schwersten Zeiten durchsteht bis zum Ende. Wir wissen, daß Napoleons Garden mit gläubiger Inbrunst an ihren Führer und ihrer Fahne hingen, und daß Napoleons Macht zu Boden brechen wurde, als auf den Schneefeldern Rußlands ihr Glaube zerbrach und als sich wieder ein höherer Glaube erhob, der stürmische und junge Glaube des deutschen Volkserees. Wie oft hat eine handvoll Männer, in denen der Glaube glühte, die Welt entzündet und neue Gemeinschaften gebildet, wo vorher nur Zersplitterung und Abfall herrschte. Denn der wahre Glaube will das Ganze und seine Vollendung, er will nicht das Glück und die Sicherheit des Einzelmenschen, sondern er setzt das einzelne Leben als Stellvertreter für das Ganze.

Welche Wunder des Glaubens geschahen im Weltkriege! Wie oft sah der östliche Kriegsschauplatz die unaufhörlichen Brandungen russischer Sturmwellen zur Schlacht anlaufen, fünf- und siebenfach unseren Bataillonen überlegen: nur der Glaube an die eigene Kraft war imstande, die Wellen aufzufangen und zu zerreiben. Erst eine spätere Zeit wird, wenn das Gesicht dieses Krieges durch unsere Künstler voll anschaulich gemacht sein wird, die große dieses Glaubens ermessen, in diesen Namen wie die ganze Welt vom fernsten Indien bis in den Kaukasus und bis nach Suez in siegreicher Spannung hielten, hundertfach unterlegen an Mitteln der Kriegsführung. Und wenn wir die ergreifenden „Kriegsbriefe gefallener Studenten" lesen: welche Größe des Glaubens spricht aus diesen Zeugnissen, angesichts des Todes, ja noch angesichts des Zusammenbrechens Krieges, der unauslöschliche Glauben an ein besseres, ein freies

Rund um den Roland

Des Führers Dank und Anerkennung

Bremen, 3. Dezember.

Der Führer und Reichskanzler richtete an die Deutsche Gesellschaft zur Rettung Schiffbrüchiger Bremen in Würdigung der am 1. Dezember bei schwerem Nordweststurm durchgeführten Rettung von vier holländischen Schiffern folgendes Telegramm:

„Der Rettungsmannschaft des Motorrettungsbootes „Bremen" der Station Norderney spreche ich meinen Dank und meine Anerkennung aus.

gez. Adolf Hitler."

Telegrammwechsel zur Verstaatlichung der HJ.

Anläßlich der Unterzeichnung des Gesetzes, das die gesamte deutsche Jugend innerhalb des Reichsgebietes in der Hitlerjugend zusammenfaßt, richtete Baldur von Schirach an den Führer des Gebietes Nordsee nachstehendes Telegramm:

„An den Führers des Gebietes Nordsee, Gebietsführer Lühr Hogrefe. Lieber Kamerad Lühr Hogrefe! Der Führer hat soeben das Gesetz über die HJ. unterzeichnet, wonach die gesamte deutsche Jugend zur HJ. erklärt wird und der Jugendführer des deutschen Reiches zur Obersten Reichsbehörde. Heil Hitler!"

Auf dieses Telegramm hin dankte Gebietsführer Lühr Hogrefe dem Führer: „250 000 Jungen und Mädel des Gebietes Nordsee grüßen Sie, mein Führer, in tiefer Dankbarkeit und unerschütterlicher Treue. Der Dank für das in uns gesetzte Vertrauen soll unsere Leistung sein. Heil, mein Führer!

An den Reichsjugendführer sandten Gebietsführer Lühr Hogrefe und Obergauführerin Hilde Wessel folgendes Telegramm: „Lieber Reichsjugendführer! Die Kameradinnen und Kameraden der HJ. des Gebietes Nordsee sind glücklich über das Vertrauen, das der Führer Dir und damit der gesamten HJ. neu geschenkt hat. Wir stehen bereit für die große Aufgabe und grüßen Dich in Treue. Heil Hitler."

Praktische Weihnachtsgeschenke für die Angehörigen der Hitler-Jugend

Die Gebietsführung Nordsee der HJ. teilt mit:

Demnächst wird in allen Zeitungen eine Aufstellung der Uniformstücke und Ausrüstungsgegenstände erscheinen, die von den Jungen und Mädeln der HJ. für den Dienst benötigt werden. Auch eine Liste empfehlenswerter Jugendbücher soll gleichzeitig veröffentlicht werden. Die Eltern werden dadurch einen sicheren Anhaltspunkt für die Auswahl ihrer Weihnachtsgeschenke erhalten.

Lichterglanz für alle

Wie alljährlich wurden im Laufe des gestrigen Tages auf den bekannten Plätzen: Bahnhof, Domshof, Grünenkamp und Danziger Freiheit die uns allen lieb gewordenen „Weihnachtsbäume für jedermann" aufgestellt. Der Fremdenverkehrsverein ließ die schönen hohen Tannen aus Oberfranken kommen. Da sie etwas verspätet eingetroffen, haben die Monteure des E-Werkes tüchtig zu tun, damit bis zum kommenden Sonntag die vielen kleinen Glühbirnen angebracht sind. Denn am zweiten Adventssonntag sollen diese Bäume zum erstenmal im Lichterglanz erstrahlen. Besondere Zweige müssen kunstgerecht eingesetzt werden, auf daß die 125 Lämpchen an jedem Baum entsprechend verteilt aufgesteckt werden können. Wünschen wir, daß keine schweren Sturmtage eintreten, die in den letzten Jahren nur allzu oft die Leitungen im Geäst unterbrachen und Kurzschluß hervorriefen.

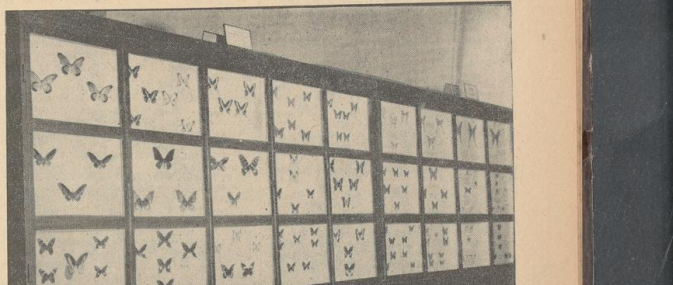
Neue Reichstarifordnung für das Baugewerbe

Der Treuhänder der Arbeit für das Wirtschaftsgebiet Brandenburg hat als Sondertreuhänder eine neue Reichstarifordnung für das Baugewerbe erlassen, die an die Stelle des bisher noch weitergeltenden alten Reichstarifvertrages tritt.

Die neue Reichstarifordnung, die das Ergebnis eingehendster Beratungen mit allen Beteiligten ist, schafft den großen Rahmen für die allgemeinen Arbeitsbedingungen im Baugewerbe. Sie bringt in verschiedenen Streitfragen, so z. B. in der Abgrenzung von Hoch- und Tiefbau im Lohn die dringend notwendige Klarheit und trägt der Tatsache, daß Bauarbeiter heute vielfach weitab von ihrem Wohnort tätig sind, durch Vereinheitlichung der Arbeitsbedingungen Rechnung. Mit zeitgemäßen sozialen Verbesserungen ausgestattet, wird die neue Reichstarifordnung auch durch eine Neufassung der Arbeitszeitbestimmungen den staatspolitischen Notwendigkeiten gerecht, die sich aus den großen Aufgaben der Gegenwart für die Bauwirtschaft ergeben. Die Reichstarifordnung, die am 5. Dezember 1936 im Reichsarbeitsblatt veröffentlicht wird, erfährt hinsichtlich der Löhne und Ortsklassen sowie sonstiger nicht für das ganze Reich festzulegender Bestimmungen eine Ergänzung durch 14 Tarifordnungen, die von den Treuhändern der Arbeit für ihre Wirtschaftsgebiete in der nächsten Zeit geschaffen werden.

Kometenschwänze hinter Glas

Buntschillernde Schmetterlinge als reizvolle Neuerwerbungen des Kolonialmuseums



In meisterhafter Anordnung sind die kostbaren Neuerwerbungen in den Kästen untergebracht.

Dem aufmerksamen Besucher unseres bremischen Kolonial- und Ueberseemuseums wird es sicher nicht entgangen sein, daß auch die Abteilung in der sich die Insekten und Schmetterlinge befinden in letzter Zeit eine bemerkenswerte Umgruppierung und Bereicherung erfahren hat. Sowohl die Anordnung im ganzen, als auch die Unterbringung in den einzelnen Kästen ist übersichtlicher und dadurch ansprechender geworden. Die vielen kleinen Schilder mit den für die meisten Besucher ohnehin unverständlichen Bezeichnungen der Fachwissenschaft verschwinden mehr und mehr und das charakteristische Merkmal der einzelnen Ausstellungsgegenstände wird in den beigegebenen Angaben hervorgekehrt.

Als wir gestern mit dem Abteilungsleiter Dr. Amsel einen eingehenden Rundgang durch sein Reich machen konnten, erstaunten wir wieder einmal über die Fülle und die Schönheit der inzwischen neuerworbenen Insekten und Schmetterlinge, die einen hohen Wert darstellen und zum Teil in ganz Deutschland als Ausstellungsgegenstände einzigartig sind. Es erfüllt uns mit Stolz, daß auch auf diesem Gebiet in Bremen alles versucht wird, um unserem riesigen Kolonial- und Ueberseemuseum den ersten Platz zu wahren und so nicht nur den vielen einheimischen Besuchern, sondern auch den täglich dort eintreffenden auswärtigen Gästen immer wieder neuen Anreiz zu bieten.

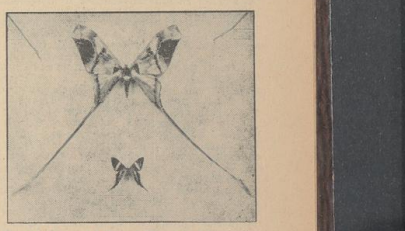
Soeben hat Dr. Amsel zwei größere Ausstellungen eröffnet: Die eine zeigt Insekten mit geschwänzten Hinterflügeln, die andere exotische Schwalbenschwänze. Die hier in einzigartiger Weise gezeigten Insekten mit geschwänzten Hinterflügeln findet man nur unter den Nachtfaltern und ganz besonders unter den Schmetterlingen.

Die von Dr. Amsel zusammengefaßte Ausstellung bringt aus der Fülle der Schmetterlingsfamilien die eigenartigsten Vertreter. Von den Nachtfaltern in der ersten Reihe ist der Kometenschwanz eine der prachtvollsten Erscheinungen. Auch in seiner Heimat Madagaskar ist er eine Seltenheit. Seine Biologie ist noch so gut wie unbekannt. Nicht in der Größe, wohl aber in der Form noch auffälliger ist Cipiopteryx Steindachneri, eine außerordentlich seltene südamerikanische Art, die auch kaum bisher in Museen gezeigt wurde und fast nirgends zu haben ist. In der zweiten Reihe dieser Abteilung finden sich die prachtvoll metallisch schillernden Urania, die ebenso wohl in systematisch zu den Nachtfaltern gerechnet werden, nur am Tage fliegend anzutreffen sind. Ihre Heimat ist Madagaskar und Südamerika. Eine eigenartige Flügelform und Färbung zeigt im nächsten Kasten armandia liderdalei, während Uholka corondas der schönste Vertreter der Gattung (Zipfelfalter) ist. Ganz besonders fällt hier die prächtig gezeichnete Unterseite des Tieres auf, das in einem Exemplar vorgeführt wird.

Eine der schönsten Erscheinungen der Schmetterlingswelt überhaupt ist helicopis cupido, von den Indianern bezeichnenderweise „Tierchen der Liebe" genannt. Dem Aussehen und der Farbentönung nach scheint das Männchen einer ganz anderen Art anzugehören als das Weibchen. Man muß sich nur die erforderliche Zeit nehmen, um wieder einmal das Staunen über die Fülle dessen zu lernen, was der Reichtum der Natur hier hervorgebracht hat.

Die zweite Ausstellung der exotischen Schwalbenschwänze zeigt drei Abteilungen, und zwar koloniale Arten, Indo-Australier und Südamerikaner. Ausfallend sind Ornithoptera paradissa (Neu-Guinea), in Form und Farbe wirklich paradiesisch schön, ferner Papilio brooklana. Was sonst bei Tagfaltern ganz ungewöhnlich ist: dieser Schwalbenschwanz sitzt nicht auf der Blüte, sondern er ist beim Saugen in schwirrender Bewegung über der Blüte, ähnlich wie man es bei den Schmärmern sieht.

Der große und dankenswerte Einsatz unserer Museumsleitung im Dienste der Bereicherung der entomologischen Abteilung und die musterhafte Anordnung dieser Neuerwerbungen machen eine Besichtigung zum Genuß. Jeder, der diesen soeben Besichtigung der Ausstellungen zum Genuß. -=-



Zwei der neuen seltenen Falter des tropischen Amerikas. Aufnahmen: Bors (2).

Pfeiler wachsen aus der Weser

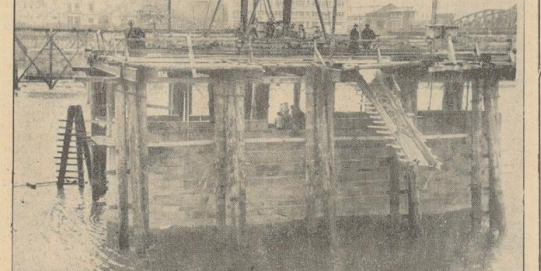
Weiter gute Fortschritte am Bau der neuen Weserbrücke

Wer über die Eisenbahnbrücke geht, versäumt es nie, einen Blick auf die Baustelle der neuen Weserbrücke zu werfen. Es ist selbstverständlich schwer für einen Laien, von Tag zu Tag Veränderungen oder Fortschritte festzustellen. Gelegentlich aber merkt selbst der flüchtigste Betrachter, daß irgendein Bauabschnitt abgeschlossen oder eine neue Teilarbeit in Angriff genommen worden ist. So kann der Volksgenosse, der sich in diesen Tagen einige Minuten Zeit läßt, um von der Eisenbahnbrücke aus das Bauwerk zu betrachten, sich jetzt schon ein einigermaßen klares Bild von den bisher erreichten Baufortschritten machen. Auf dem linken Weserufer, also auf der Neustadtseite, steht man schon ein gutes Stück des Widerlagers, das bis zu den Brückenauflagen fertiggestellt ist. Es hat eine Länge von 29 Meter, nur der obere Teil und die beiden Flügel müssen noch gebaut werden.

Das nächste Bauwerk, wenn man die Arbeitsbrücke, deren Entstellung natürlich ein gut Teil Arbeit erfordert hat, überschritt, ist der Strompfeiler auf dem Separationswerft. Dieser Pfeiler, der 3 Meter aus dem Separationswerft herausragt, ist schon fast sämtlicher Baugerüste entkleidet, so daß man seine schnittige Form und die Verbindung gut erkennen kann. Bis auf den Anschluß an das Separationswerft ist die Arbeit hier beendigt. Auch der Strompfeiler im Flußbett der Großen Weser ist in den letzten Wochen ein gutes Stück vorangekommen. Er ist 21 Meter lang, die Fundamentsohle liegt 13 Meter unter mittlerem Hochwasser und steht rund 5 Meter im Boden. An dieser Stelle hat die Weser bei mittlerem Hochwasser eine Tiefe von 8 Metern. Gestern waren die Arbeiter mit dem Emporwinden der Baugeräte beschäftigt, die zu den Druckluftarbeiten benutzt worden sind.

Der Pfeiler, der außen mit Sandstein verblendet und innen mit Beton ausgefüllt ist, ist fertig bis zur Oberkante Auflagebank, auch fehlen nur noch zwei Sandsteinschichten. Das Widerlager auf dem Weserufer an der Altstadtseite ist ebenfalls schon bis zur vorgeschriebenen Tiefe abgesenkt, auch sind die Arbeitskammern bereits mit Beton ausgefüllt worden.

Besonders schön, und das kann man heute schon an dem Neustädter Widerlager und den beiden Pfeilern erkennen, ist die Verblendung dieser Bauwerke mit Oberkirchener Sandstein gelungen. Der Sandstein, der in verschiedenen Tönungen gehalten ist, wird in der Nähe Bückeburgs gewonnen. Im Ausland ist er bekannt als „Bremer Sandstein".



Der Pfeiler im Strombett kurz vor der Fertigstellung. Aufnahme: Bors.

Heute Viehzählung

Wie schon des öfteren darauf hingewiesen wurde, findet ab heute im gesamten Stadt- und Landgebiet Bremen sowie in Vegesack und Bremerhaven eine allgemeine Viehzählung statt. Sie dient lediglich statistischen Zwecken zur Feststellung des gesamten Viehbestandes. Alle Einzelangaben unterliegen dem Dienstgeheimnis und dürfen keiner anderen Behörde oder Dienststelle gemeldet werden. Niemandem entsteht durch wahrheitsgemäße Angaben ein Nachteil. Von der gesamten Bevölkerung wird erwartet, daß sie den in jeder einzelnen Haushaltung nachfragenden Zählern, die in der Stadt Bremen rein äußerlich schon durch große rote Mappen kenntlich sind, bereitwilligst Auskunft erteilt. Diejenigen Viehhalter, bei denen bis zum 6. ds. Mts. keine Bestandsaufnahme erfolgt ist, haben sich bei Vermeidung der gesetzlichen Strafe unverzüglich bei den entsprechenden Zählbehörden, in der Stadt Bremen beim Statistischen Landesamt, zu melden.

Schulung der SS.-Bräute

Abkommen der Reichsfrauenführerin mit dem Reichsführer SS.

Wie die „NSK." mitteilt, hat die Reichsfrauenführerin mit dem Reichsführer SS. ein Abkommen getroffen, wonach die zukünftige Frau eines SS.-Angehörigen den Nachweis erbringen muß, daß sie ihren hausmütterlichen Aufgaben gewachsen ist. Die Mütterschulungsstätten des Deutschen Frauenwerks werden eine Nachprüfung vorzunehmen haben, ob die Kenntnisse der SS.-Braut auf dem Gebiete der Haushaltsführung oder der Gesundheitsführung lückenhaft sind und ihr jeweils die Teilnahme an einem Kursus in Kochen oder Nähen, Säuglingspflege oder Gesundheitsführung einschließlich häuslicher Krankenpflege empfehlen. Aber auch der verheirateten Frau des SS.-Angehörigen wird die Teilnahme an einem Mütterschulungslehrgang — als Mutter besonders auch in Erziehungsfragen einschließlich Heimgestaltung und Volksbrauchtumspflege — empfohlen.

Das Abkommen sieht bei den Verlobungsgesuchen, die von den SS.-Angehörigen an das Rassenamt und Siedlungshauptamt der RFSS. gerichtet werden müssen, die Vorlage einer Bescheinigung über die Teilnahme an einem Mütterschulungslehrgang vor oder eine Bestätigung von seiten des Reichsmütterdienstes im Deutschen Frauenwerk, daß auf allen hausmütterlichen Gebieten bereits eine Schulung stattgefunden hat, so daß sich der Besuch des Mütterschulungslehrganges erübrigt.

In den Städten erfolgt die Schulung in eigenen Mütterschulen, auf dem Lande in sogenannten Wanderlehrkursen. Darüber hinaus sind auch noch Reichsschulen entstanden und noch im Entstehen begriffen, so zum Beispiel in Oberbach in der Rhön, in Husbäke bei Odenwald und in Deynhausen, wo in vierwöchigen Lehrgängen die Frauen, besonders auch die SS.-Bräute, auf den vorgesehenen Gebieten eine Grundlage erhalten. Die Anmeldung zur Teilnahme an den Kursen in den Städten wie auch zu den Wanderkursen auf dem Lande erfolgt bei der zuständigen NS.-Frauenschaft.

Einen Regenmantel für's Gesicht? Zwar gibt es das nicht im wörtlichen Sinne — aber cremen Sie Ihr Gesicht bei Regenwetter mit Nivea ein. Wie durch einen Regenmantel wird Ihre Haut vor Nässe und Kälte geschützt. Nivea-Creme wirkt durch Eucerit! NIVEA CREME

Wen Frauen lieben?
Nun, den Kluger keinesweegs.
Wer der Dame seines Herzens
Schaumwein kredenzt, steigt
mächtig in ihrer Achtung.
SCHAUMWEIN
bringt Frohsinn!

Ein Deutscher namens Stein

Zur Erstaufführung eines Dramas von Wilhelm Müller-Scheld im Staatstheater Bremen

Das Drama beginnt in Paris, im Arbeitszimmer des Kaisers Napoleon. Das Jahr 1812 lastet schicksalsschwer über Europa. Die Völker sind durch Friedensabschlüsse scheinbar befänftigt. Aber unter der trügerischen Ruhe schwelt es weiter. Die Truppen denken nur an den Ruhm ihrer Fahnen und drängen zu neuen Kriegen, neuen Abenteuern. Der Kaiser selbst zaudert in lähmender Unentschlossenheit. In seinem Kopf arbeiten die kühnsten Pläne. Was ist ihm Europa, wenn er das unermeßliche Weltreich des Zaren, wenn er Rußland nicht unterworfen hat? Rußland, das die Wege nach Indien und nach China freigibt? Es sind die alten Pläne aller „Cäsaren", eines Alexanders, eines Cäsars, die ihn heraufbeschwören. Pläne, die von seiner höheren Idee gelenkt sind, die nicht das Bild der Völker und die friedliche Zusammenarbeit unabhängiger Staaten erstreben, sondern einem planlosen und gesäftlichen Machtrausch folgen. Der Arbeitstisch des Kaisers, von der matten Nachtkerze schwach erhellt, ist mit Plänen bedeckt. Aber ihn selber friert es vor Einsamkeit mitten im Wirbel seiner Ideen, mitten in der Pariser Garnison, im Herzen seiner Armee. Sein Plan steht fest: nach Rußland!

Verborgen hält sich Freiherr vom Stein, von Napoleon geächtet. „Ein Mann namens Stein" nannte Napoleon ihn hochmütig in der Aechtungsurkunde, mit der er den gefährlichen Gegner für vogelfrei erklärte und ihn zwang, in russische Dienste zu gehen. So wie Napoleon besessen ist vom Traum des Weltreichs, so ist Stein besessen vom Traum des Vaterlandes, dessen Bild „heilig glüht" im Herzen der besten Männer. Wie alle großen Männer ist Stein nicht nur der Mann der Tat, sondern der von Gesichten gepeinlich Bedrängte. Er hört im Wachen und Träumen das Pferdestampfen, das Trommeln und das Marschieren der französischen Heere, die in Rußland einziehen, hinein in das eisige Grauen, das sie alle verschlingen wird. Wie Napoleon in den Tuilerien fiebert, so fiebert der einsame Deutsche, dessen Träume niemand verstehen will.

Inzwischen scheint der Siegeszug Napoleons unaufhaltsam.

In dem prächtigen Schloß von Dresden versammeln sich die Fürsten Europas, um ihm als seine Vasallen zu huldigen. Die Würdelosigkeit, mit der sich damals kleine und kleinste Potentaten um den Emporkömmling drängten und ihn mit allerstem Schmeicheleien überschütteten, macht eines der niederdrückendsten Momente deutscher Geschichte aus. Nur einer kahbuckelt nicht. Stein und immer wieder Stein. Napoleon fühlt die Größe dieses Mannes, des einzigen, der ihm der würdige Gegner ist, um unaufhaltsam treibt sein Schicksal ihn nach Rußland: zu Stein.

Der Zar, auf den Stein alle Hoffnungen setzt, ein Liebling der Frauenwelt, verwöhnt, verträumt und wankelmütig, feiert in Wilna im Hause einer verführerisch schönen polnischen Gräfin galante Bankette. Lebensfreude schießt empor. Als einziger Mahner steht die dunkle Gestalt des Preußen zwischen den glänzenden Gestalten leichtsinnigen Genusses. Auch hier ist Stein das Gewissen. Mahnend; ernst; mit den tapferen russischen Baronen in enger, selbstloser und wagehalsiger Verbindung. Dem Kaiser ein bedrückender Mahner, den Höflingen ein Fremder. Nur die schöne Frau, der zu Ehren die Geigen erklingen, scheint seine Größe zu ahnen, wenn diese Ahnung auch hinter Scherz und Galanterie versteckt bleibt. Die französischen Vorhuten besetzen das Schloß, der Zar kann noch im letzten Augenblick fliehen und zieht sich mit Stein nach Rußland zurück. Die reizende Gastgeberin läßt sich ihr Vergnügen nicht stören. So wie sie mit dem Zaren tanzte, tanzt sie jetzt mit Napoleon.

Mit Unerbittlichkeit treibt es Napoleon immer weiter. Er hat es gewagt, „der Wahnsinnige", wie Stein von ihm sagt, und ist über die polnische Grenze in Rußland eingerückt. Die Bauern fliehen vor ihm. Ueber die halberstorenen, ausgebungerten Soldaten seiner einstmals ruhmreichen Armee verliert Napoleon die Gewalt. Sie plündern, morden, schänden. Die Frauen retten sich in die Kirchen, unter den Schutz des Kreuzes. Napoleon, der die Marodeure unerbittlich füsilieren läßt, muß erleben, daß die Menschen vor ihm wie vor einem Ungeheuer fliehen. Wenn es seiner Autorität auch gelingt, die armen Bauern vor dem Aergsten zu schützen, so muß er sich von einem Popen doch ermahnen lassen, daß es dem Menschen nichts hilfe, die Welt zu gewinnen, wenn er Schaden an seiner Seele nimmt.

Zu spät. Vor dem Zelt des Kaisers tobt die Schicksalsschlacht von Borodino. Er selber windet sich in gräßlichen Koliken, ein kranker Mann, nur noch ein trauriges Abbild dessen, der einst der Herr der Welt war. Seine Siege helfen ihm nichts mehr, der Einfall seiner Garde ist umsonst. Beständig weicht die russische Front vor ihm zurück. Sie liefert ihm keine Entscheidungsschlacht, aber sie löst das französische Heer immer tiefer in die Schneewüsten, bis vor Moskau. In Moskau wird die Entscheidung fallen.

Bei Zar Alexander ist Kriegsrat. Die russischen Generale sind bereit, Napoleons Friedensdiktat entgegenzunehmen, obwohl die russische Armee ungeschlagen ist. In leidenschaftlichem Ringen gelingt es dem Freiherrn, den Zaren von diesem wahnwitzigen Plan abzubringen und seinem General Kutusow, der Moskau in Flammen aufgehen lassen wird, um die Franzosen aus den Winterquartieren auszuräuchern und wieder in die Eiswüsten zu treiben, freie Hand zu lassen. Selbst der schwache Zar kann sich diesem mächtigen Willen nicht länger widersetzen. Gerade der Sieg über diesen liebenswürdigen, aber schwachen Charakter ist doppelt schwer und zeigt, mit welchen Widerständen der große Mann auch auf der Seite seiner Freunde zu kämpfen hat. Die hochmütigen Friedensvorschläge des französischen Generals werden abgewiesen. Es ist Stein gelungen, den Nimbus des Korsen zu zerstören und das Selbstgefühl, den Stolz des Zaren zu wecken. Er weiß, daß er damit den einzigen Verbündeten gewonnen hat, mit dessen Hilfe sich Preußen befreien wird. Die Konvention von Tauroggen ist nicht mehr fern.

Der Zar, völlig überwunden, bietet dem Freiherrn in ritterlicher Aufwallung eine Zuflucht auf Lebenszeit am Petersburger Hofe an. Aber auch dieser letzten Versuchung ist der pflichtbewußte Mann gewachsen. Er weiß die Aufforderungen mit den mahnenden einfachen Schlußworten des Stückes zurück: „Ich habe ein Vaterland!" Th. F.

150 Jahre Leipziger Sternwarte

Gegenwartsaufgaben der Astronomie

Die Leipziger Universitäts-Sternwarte kann in diesem Jahre auf ihr 150jähriges Bestehen zurückblicken. Mit diesem Jubiläum kann zugleich auch das 75jährige Bestehen des jetzigen Sternwartgebäudes im Johannistal gefeiert werden. Anläßlich des Besuchs Augusts des Starken bei der 300-Jahrfeier der Universität im Jahre 1709 wurde die Errichtung eines „observatorium publicum" als Universitätsinstitut in Vorschlag gebracht, doch erst 1786 stellte Kurfürst Friedrich August II. die erforderlichen Mittel zur Verfügung. Die erste Sternwarte wurde im umgebauten Turm der Pleißenburg untergebracht. Am 18. November 1861 wurde dann unter Leitung von Direktor Carl Bruhn die zweite Sternwarte im Johannistal feierlich eröffnet.

Auf der jetzt in Leipzig aus diesem Anlaß abgehaltenen Festsitzung, an der Vertreter der Partei und ihrer Gliederungen, der Wehrmacht, der Behörden sowie der Wissenschaft teilnahmen, sprach Direktor Professor Dr. Hopmann über „Die Gegenwartsaufgaben der Astronomie, insbesondere in Leipzig". Er ging von der Notwendigkeit einer weltanschauungs-politischen Einstellung auch bei einer scheinbar so abstrakten Wissenschaft, wie die Astronomie sie darstellt, aus und zeigte dann weiter auf, daß unsere Vorfahren sich in ihren Bestattungssitten nach dem Lauf der Sonne richteten. Dieser Sonnenkult ziehe sich als Ahnenerbe durch die Jahrtausende und man könne von 1400 ab geradezu von einer „germanischen Astronomie" sprechen. Im 19. Jahrhundert sei die Positionsastronomie, die Bewegung der Himmelskörper in den Vordergrund getreten. Von Zöllner ab seien dann Physik, Chemie, Spektralanalyse und Strahlungslehre in den Dienst der Astronomie gestellt worden. Heute beschäftige sich die Astronomie mit der Erforschung der Zustände auf den Sternen selbst. Zum Schluß seiner Ausführungen zeigte dann der Vortragende wichtige Forschungsergebnisse auf, die auf die Tätigkeit der Leipziger Sternwarte und Leipziger Astronomen zurückzuführen sind.

s.

Naturwissenschaftlicher Verein

„Die neuen Sterne"

Der zweite Vortragsabend von Professor Grotrian-Potsdam im Vortragssaal des Atlantikhauses wurde namens des Naturwissenschaftlichen Vereins und der Lüders-Gesellschaft von Prof. Dr. Wendt mit herzlichen Begrüßungsworten eröffnet. Der Besuch war wiederum außerordentlich stark.

Prof. Grotrian begann seinen auch diesmal bis zum Schluß fesselnden und durch zahlreiche Lichtbilder bereicherten Vortrag mit dem Hinweis auf die Entdeckung des neuen Sterns Nova Herculis im Dezember 1934 durch die Sternwarte zu Greenwich. Diese Entdeckung eines neuen Sterns im Sternbilde des Herkules sei bei unentwegter Beobachtung des gestirnten Himmels durch einen Liebhaber-Astronomen zu danken gewesen; zugleich das Musterbeispiel eines neuen Sternes, dem als Phänomen in der Lichtkurve deutlich werde. Weitere neu entdeckte Sterne der neuen Zeit seien „Nova Persei" (1901), „Nova Geminorum" (1912) und „Nova Aquilae" (1918). Die Helligkeiten der Sterne werden nach den sogenannten absolutnomischen Größenklassen gemessen. In der Astrophysik benutzt man das „Parsec", um die Entfernung der Sterne anzugeben, die man auch in den „Lichtjahren" mit je 300 000 Kilometer auf die Sekunde berechnet. Zwischen der scheinbaren Helligkeit, der absoluten Helligkeit und dem Abstand besteht eine funktionale Beziehung.

Prachtvoll waren die Bilder vom Andromedanebel, eines Sternensystems, ähnlich dem der Milchstraße. Heute reichen die Beobachtungsmöglichkeiten der Astronomen bis zu den Sternen 21. Größe! Die Entfernung des Andromedanebels beträgt etwa 900 000 Lichtjahre. Unsere Erkenntnis folgt aus der spektroskopischen Beobachtung. Prof. Grotrian zeigte im Bilde den mächtigen Reflektor des astrophysikalischen Observatoriums zu Potsdam und den Zweifelter der „Konkurrenz" in Babelsberg. Interessant war die Feststellung, daß die Sterne eine Entwicklung haben, sich immer mehr zusammenziehen und schließlich in ein kritisches Alter kommen. Dabei kommt es oft zu einer Katastrophe: der Stern klappt zusammen, die Gashülle wird nach außen geschleudert und bewirkt das Aufleuchten auf kurze Zeit: Die Nebel bestehen aus Gasmassen, in denen die Atome nur noch in ganz geringer Menge vorhanden sind. Der neueste Stern, dessen Entdeckung hat mit der totalen Sonnenfinsternis dieses Jahres zusammenfiel, trat die „Nova Lacertae", in der bei den Astronomen beliebten Gegend der Cepheus-Sterne. Die neuen Sterne erreichen alle im Maximum der Helligkeit die — 7. Größe; auch die Nova Lacertae wird im Laufe der Zeit in das Nebelstadium übergehen. In diesem Zusammenhang ist auch die Frage der Umstellung der kosmischen Ultra-Strahlung weiter erörtert worden, ohne daß bisher darüber endgültige Klarheit geschaffen werden konnte.

-dk-

Unser tägliches Kochbuch

Mittagessen I: Hammelfleisch mit Wurzeln und Kohlrabi, Kartoffeln

Das Hammelfleisch wird vorgekocht, die in Scheiben geschnittenen Kohlrabi, und etwas später die in Scheiben geschnittenen roten Wurzeln dazugegeben, wenig Salz darüber. Zuletzt gibt man die geschnittenen Kartoffeln dazu. Will man die Kartoffeln allein kochen, bindet man das Gemüse leicht, indem man etwas Margarine und Mehl verknetet und diesen Mehlklop in den Gemüse garkochen läßt. Abschmecken und reichlich Petersilie dazu.

Mittagessen II: Gemüsesuppe, Haferflockenauflauf mit Aepfeln

Zwiebel, Wurzel, Sellerie, Porree, Kohlrabi wird in feine Streifen geschnitten und in heißer Margarine angedünstet. Dann füllt man heißes Wasser (auch Kartoffelwasser) auf und läßt das Gemüse weichkochen. In der letzten halben Stunde gibt man einige Blumenkohlröschen oder Rosenkohl oder zum Schluß eine in Stücke geschnittene Tomate hinzu. Man gibt zuletzt eine Einlage hinein. Dazu verrührt man 5 Eßl. Mehl mit 1 Ei, Salz und kaltes Wasser zu einem ganz dickflüssigen Teig, den man ganz langsam in die Suppe träufeln läßt. Aepfel werden geschält, in Scheiben geschnitten, mit etwas Butter, wenig Wasser und Zucker, dann gibt man Zucker und gereinigte Rosinen dazu. — 200 Gramm Haferflocken werden in ½ Liter Milch aufgekocht. Dann langsam mit Eigelb, Salz und erkalten. Dann rührt man 3 Eigelb, 4—5 Eßlöffel Zucker unter und gibt den Geschmee hinzu. In eine gefettete Auflaufform gibt man zuerst die Hälfte des Haferbreis, dann die Aepfel und dann wieder Haferbrei. Obenauf legt man kleine Butterstückchen und backt den Auflauf ½ Stunde.

Hauswirtschaft-Volkswirtschaft

Was bietet der deutsche Markt?

Nun sind auch die Herbstgemüse ziemlich restlos aus dem Angebot des Gemüsemarktes verschwunden und die Hausfrauen müssen sich bei der Gestaltung des Küchenzettels auf die Wintergemüse einstellen. Immer noch gibt es reichlich Kohl, für den wir bereits die verschiedenartigsten Rezepte vorgeschlagen haben. Die Abteilung Volkswirtschaft-Hauswirtschaft in der NS.-Frauenschaft gibt heute noch eine neue Anregung. Wir können einen fein wohlschmeckenden Krautsalat herstellen, indem wir unter den fein gehobelten Kohl, der mit einer üblichen Marinade und einem rob geriebenen sauren Apfel angerichtet wurde, auch einen Teil gedämpften, geschälten und in feine Streifen geschnittene Sellerie mischen. Nach Möglichkeit fügen wir auch etwas Selleriegrün dazu. Recht wenig Beachtung findet vorläufig der Braunkohl, der gerade jetzt, nach dem er gut durchgefroren ist, den richtigen Geschmack hat. Ein sehr wohlschmeckendes Gemüse ergeben Steckrüben in Fett gedünstet. Man kann sie auch mit Fleisch zusammen dämpfen und nach Belieben durch hinzufügen von Kartoffeln ein Eintopfgericht daraus machen. Sauerkraut wird meist zu lange gekocht. Im fest zugedeckten Topf genügt eine halbe bis höchstens eine Stunde Kochzeit unbedingt. Beim Dünsten rechnet man auf ein Pfund ungewaschenen Kohl 20 Gramm Fett, ein bis zwei Aepfel, Zucker, evtl. Kümmel. Wenn man das Sauerkraut samig liebt, kann man eine rohe Kartoffel darunterreiben. Roher Sauerkohlsalat ist außerordentlich gesund und von ausgezeichnetem Geschmack. Mildes Sauerkraut mischt man mit geriebenen Aepfeln, ist es sehr sauer, ergibt es mit Bananen gemischt ein sehr schönes Gericht. Auch Rosenkohl und Schwarzwurzeln müssen verbraucht werden.

Die noch vorhandenen Kürbisvorräte werden am günstigsten jetzt eingemacht. Der Kürbis wird zerteilt, die weichen Teile entfernt, dann schneiden wir ihn in gleichmäßige Stücke, die wir mit einfachem Essig übergießen und einen Tag stehen lassen. Von Zeit zu Zeit muß die Masse gut durchgelschwenkt werden. Wir bereiten dann eine Flüssigkeit aus einem Kilogramm in ½ Liter Wasser geläuterten Zucker, Schale und Saft einer Zitrone, einigen Stückchen Ingwer und etwas heißem Kaneel und kochen darin den Kürbis nach dem Abtropfen glasig. Den Saft läßt man noch etwas einkochen und übergießt den Kürbis damit. Es ist zweckmäßig, den Saft im Laufe des Winters noch ein paarmal aufzukochen, da der Kürbis dadurch noch sehr viel wohlschmeckender wird. Man rechnet auf zwei Kilogramm Kürbis ein Kilogramm Zucker. — Eine ganz vorzügliche Verwertung für die Kürbisabfälle ist das Kürbisbrot. Die Kürbisabfälle werden mit Wasser gekocht und durchgerührt. Man bereitet dann einen üblichen Weißbrotteig, dem man statt der Flüssigkeit den Kürbisbrei zufügt. Der Teig muß ziemlich fest sein. Das gebackene, lockere Brot ist ein ganz wundervolles Nachmittagsgebäck. □

Streiflichter aus dem Gerichtssaal

Betrügereien mit wertvollen Rundfunkapparaten

Vor dem Einzelrichter wurde gestern der wechselvolle Lebenslauf eines 47jährigen Mannes aufgerollt, gegen den die Staatsanwaltschaft ein Strafverfahren wegen Betruges in vier Fällen eingeleitet hatte. Der Angeklagte hatte sich in den Monaten April, Mai und Juni drei wertvolle Rundfunkgeräte auf Ratenzahlung unter Eigentumsvorbehalt von Händlern gekauft. Hinzu kamen zwei Monate später ein Herrenfahrrad, das er unter den gleichen Bedingungen erstand. In der gestrigen Verhandlung wurde dem Angeklagten zur Last gelegt, sich des wiederholten Betruges schuldig gemacht zu haben, da er die Apparate wie auch das Fahrrad versetzt bzw. verkauft hatte, ohne seinen Verpflichtungen hinsichtlich der vollen Bezahlung dieser Gegenstände, die einen Betrag von rund 600 Mark ausmachen, nachgekommen zu sein. Der Angeklagte gab die Straftaten zu, doch betonte er übereinstimmend mit seiner als Zeugin vernommenen Frau, daß ihm das erste Hörgerät aufgedrängt worden sei. Ferner verschiedene er krankheitsbedingt gezwungen, sich bei Ausübung der strafbaren Handlungen stets im Rausch befunden zu haben.

Der Gerichtsarzt führte u. a. aus, daß der bisherige Lebenslauf des Angeklagten aus einer belasteten Familie stamme. Er, der Angeklagte, sei in der Entwicklung zurückgeblieben; sein Bruder sei als Gewohnheitsverbrecher bekannt. Schon in der Schule sei man bei dem Angeklagten auf Schwierigkeiten gestoßen. Später habe der Angeklagte den Seemannsberuf ergriffen und sei tropenkrank geworden. Dieser Zustand bedinge eine Behandlung mit Morphium, das auch auf den späteren Lebenslauf des Angeklagten stark beeinflußt habe. Doch müßten die Angaben des Angeklagten, auch während der Kriegszeit Morphinist gewesen zu sein, zurückgewiesen werden, denn er dürfte damals schwerlich Gelegenheit gehabt haben, sich dieses Rauschgift zu besorgen. Die im vergangenen Jahr erfolgte Entmündigung sei nicht von durchschlagendem Erfolg gewesen, da sich der Angeklagte anderer chemischer Präparate, wie z. B. Veronal und Luminal, bedient habe. In dem Zustand, den diese Mittel hervorführen, könne der Angeklagte nicht geschäftsfähig gewesen sein. Der Sachverständige kam zu dem Ergebnis, dem Angeklagten den Schutz des § 51, Abs. 2 StGB. zuzubilligen. Demgemäß dem Antrag der Staatsanwaltschaft hielt das Gericht gegen den Angeklagten wegen Unterschlagung und Betruges in drei Fällen eine Gefängnisstrafe von acht Monaten für angemessen. §

Sonntag: Verkehrsschulung

Die Polizeidirektion veranstaltet für Volksgenossen, die gegen die Verkehrsregeln verstießen und deshalb eine Ladung zum nächsten Verkehrsunterricht erhielten, am kommenden Sonntag, vormittags 9 Uhr, in der Aula des Lyzeums Kl. Helle eine Verkehrsstunde. In dieser wird nach einem kurzen, erläuternden Vortrage der bekannte Anfang dieses Jahres von der Bremer Polizeidirektion hergestellte Bremer Verkehrsfilm „Achtung! Freie Fahrt!" gezeigt werden. Der Film, der in mustergültiger Weise das Problem des Verkehrs filmisch behandelt, ist inzwischen unter Mitwirkung des NSKK. und des DVAC. in einer großen Anzahl von Städten gelaufen und hat überall besten Anklang gefunden. Er ist daher auch geeignet, die Bremer mit den Verkehrsregeln noch vertrauter zu machen. Wegen des großen erzieherischen Wertes des Filmes, ist auch Volksgenossen, die keine besondere Ladung erhalten haben, der Zutritt gestattet; allerdings müssen diese Zuschauer zur Deckung der Unkosten ein geringes Eintrittsgeld von 0,30 RM. bezahlen. Es ist zu erwarten, daß viele Volksgenossen von dieser Möglichkeit, den Film zu sehen, Gebrauch machen werden!

Rechtsdienst ist Volksdienst!

Bezirksversammlung des NS.-Rechtswahrerbundes — Gauführer Dr. Brand sprach

Im Essighaus versammelten sich gestern abend die Mitglieder der Bezirksgruppe Bremen des NS.-Rechtswahrerbundes zu einer Versammlung, an der auch der Gauführer des Gaues Weser-Ems des NSRB., Landesgerichtspräsident Dr. Brand, teilnahm. Der stellvertretende Bezirksführer, Rechtsanwalt Dr. Lüthke, begrüßte in Vertretung des erkrankten Bezirksführers die Anwesenden, gab einen kurzen Ueberblick über die neue, durch die geänderte Bezirksaufteilung erfolgte Lage und erteilte dann dem Gauführer Pg. Dr. Brand das Wort zu seinem Thema: „Rechtswahrer und Volksgemeinschaft".

Der Redner gab zunächst einen Rückblick auf die Vergangenheit. Die Ueberstromung des deutschen Kultur und des Rechts sei eine schwere Belastung für das deutsche Volk gewesen. Mehr philologische als juristische Arbeitsweise habe den Typus des Juristen von damals bestimmt zu einer Zeit, da das römische Recht die Quellen zum deutschen Volkstum mehr und mehr verschüttete. Ein wirkliches Wandel auf dem Gebiet der Rechtspflege erfordere grundlegende Umstellung der Denkungsweise von innen heraus. So sei die Aufgabe des Rechtswahrers von heute eine dreifache: 1. Mitarbeit am Neubau des Rechts, 2. Schirm- und Trutzamt des Staates gegen deutschen Rechtswahrers und 3. Mithilfe daran, daß das deutsche Volk wieder Fühlung mit seinem Recht gewinnt.

Die Voraussetzung für die Erfüllung der erst- und letztgenannten Aufgaben sei die Durchdringung des deutschen Rechtswahrers von heute mit den Ideen des Nationalsozialismus. Er müsse bedingungslos bereit sein zum Dienst an der Volksgemeinschaft und allem Eigennutz den Kampf ansagen. Der Nationalsozialismus sei die Verkörperung des Gemeinschaftsgedankens. Alle gemeinschaftbildenden Kräfte der Vergangenheit habe der Liberalismus vernichtet. So mußte auch der Systemstaat der Novemberrevolution scheitern, einmal, weil alle Kraftreserven einer starken Gemeinschaft verbraucht waren, zum anderen, weil die Ideenlosigkeit der Novemberpolitiker ihm von vornherein das Grab grub.

Der Rechtswahrer des Dritten Reiches habe vor allem die Pflicht, die unvergänglichen Werdeseite der Bewegung für die Gemeinschaft des deutschen Volkes dankbar anzuerkennen. Die Bewegung allein sei es, die den Staat vor der Vernichtung rettete und ihn heute trage. Dienst an der Volksgemeinschaft, weltanschauliche Schulung und Betätigung in den Gliederungen der Partei seien weitere Forderungen, die an den Rechtswahrer gestellt werden müßten. Während einst Bildung und Besitz die bindende Bank war, stehe dem heute der Dienst in der Bewegung als die Basis zum Erlebnis der Gemeinschaft gegenüber. Rechtswahrer des deutschen Volkes zu sein, sei das Gebot der Stunde.

Der stellvertretende Bezirksführer, Rechtsanwalt Dr. Lüthke, dankte dem Gauführer für seinen Vortrag mit herzlichen Worten im Namen der Bezirksgruppe. „Dienst am Recht", so schloß er seine Ausführungen, „ist Dienst am Volk!" □

5. Heiterer Hausfrauen-Nachmittag

Im Casino fand Mittwoch der 5. heitere Hausfrauen-Nachmittag statt. Die Einrichtung dieser allmonatlichen Zusammenkünfte unserer Hausfrauen erfreut sich immer größerer Beliebtheit. Die Varieté-Vortragsfolge, die zur Vorführung gelangte, zeichnete sich wie immer durch beste Besetzungen aus. Zumal die Ansage durch Hermann Ordenbrief, in Bremen längst nicht mehr unbekannt, wurde so lustig ausgesponnen und durch eine ganze Reihe eigener Vorträge bereichert, daß sie volle Stunde bereitete. Drahtseile, Jongleur-Akrobatik ließen dann die beiden Bronnetths sehen, — obgleich durch den ausgezeichneten Musikvirtuosen

Peter greift ein / Novelle von Erik Alfons Lipke

Schon drei! Gerd blickt auf das Zifferblatt der alten Barockuhr. Jetzt wurde es aber die höchste Zeit, daß er sich mit seiner Toilette beeilte, um rechtzeitig mit Lo nach Wannsee zu fahren.

Lo, die in Wirklichkeit Lotte hieß. Warum war sie eigentlich für diese alberne Modelaune, ihren Namen „modern" umzugestalten? War nicht manchmal auch ihr Wesen unfrei, überspannt, vermischt mit dieser gleichzeitigen Kühle und modernen Sachlichkeit, die mehr vorgegeben als empfunden sein konnten? Nein, sympathisch war ihm dieser Zug eigentlich an Lotte nicht, im Grunde genommen war sie überhaupt nicht sein „Typ", wenn — ja, es kamen doch Augenblicke, wo er sich nach ihr sehnte, die Stunden zählte, wo er mit ihr wieder zusammentraf . . .

Lo! Warum sollte er nicht Lotte heiraten, nach dieser tiefen Enttäuschung, die er mit seiner ersten Ehe erlebte, noch dazu, wenn nun Peter, sein fünfjähriger Junge, sich von seiner Mutter trennen mußte, um in einem Jahr zu ihm zu kommen. Es wurde dann Zeit, daß die mehrfachen Aufwartefrauen aus seiner Wohnung verschwanden, eine Herrin hier einzog, damit Peter in geordnete Verhältnisse kam.

Gerd streifte die große Bonbonnière, die auf der Fliedecke des antiken Speisezimmers lag. Sie war für Lo bestimmt. Er trat auf den Tisch zu und lächelte. Sicher stieß sie bei dieser Ueberraschung einen kleinen Schrei aus — aber ebenso gut konnte sie ironisch-lächelnd dabei die Augenbrauen hochziehen. Nein, so recht klug war er aus diesen Wesen immer noch nicht geworden, aber heute würde er endlich das entscheidende Wort sprechen.

Nachdenklich ging Gerd durch die Zimmer seiner Wohnung. Bücher grüßten in Regalen von den Wänden, ein paar wertvolle Oelgemälde, Leuchter, die mit den Lampen und Stilmöbeln harmonisch sich vereinten, Behaglichkeit und Wärme ausströmten. Seitdem Lo einmal hiergewesen, behandelte sie ihn auch weniger burschikos, um mehrere Grade freundlicher, fast liebenswürdig. O ja, Lotte sowohl als auch ihre Mutter, die er einmal zu einer kleinen Gesellschaft gebeten, waren von seinem netten Heim genau so entzückt, wie das auch einmal Hedda gewesen . . .

Hedda! Genug! Gerd schüttelte ärgerlich den Kopf und runzelte die Brauen. Mit schnellen Bewegungen ging er ins Schlafzimmer zurück und stand vor dem offenen Garderobenschrank. Umständlich dauerte lange suchte er unter den Hemdern nach einer passenden Krawatte. Merkwürdig, daß er noch immer nicht von der Vergangenheit loskam, selbst jetzt nicht, wo er im Begriff war, einen entscheidenden Schritt in die Zukunft zu tun. Immer noch war er nicht von dem alten Hader und Groll frei, die in manchen Stunden wie eine beschwörende Erinnerung erwachten. Das, was gewesen, mußte nun endgültig hinter ihm liegen, auch Hedda, die er einmal aus Leidenschaft geheiratet hatte . . .

Damals, vor einem Jahr, zerbrach für ihn eine Welt, seine Welt voll Glück und Idealismus, mußte er nach seinem Erwachen, der allzu bitteren Enttäuschung Stücke sammeln eines zerschlagenen Lebens. Wenn Peter nicht gewesen wäre, hätte er beide niedergeschossen, seinen Freund und Hedda. Vergebens hatte sie ihn damals beschworen, daß sie selbst emport gewesen, neues Leben hatte dieser „Freund" mit einem Netz von Ritterlichkeit sich schützend vor seine Frau gestellt — in Bitterkeit, Enttäuschung und berechtigter Empörung hatte er beiden die Tür gewiesen.

Hedda hatte ihn nur groß angesehen und war dann gegangen, war in ihre früheren, fast beschränkten Verhältnisse zurückgekehrt. Was sagte es, daß in Stunden der Grübelei ihm dann Zweifel kamen, irgend etwas in seinem Innern für Hedda sprach? Nein, er glaubte ihr nicht, und von diesem Mißtrauen und diesem Starrsinn erfüllt, hatte er sich durch eine Scheidung von ihr getrennt. Auf alles hatte sie von vornherein dabei verzichtet, nur Peter sollte man ihr nicht nehmen. In einer Mischung von Unsicherheit und Großmut war er darauf eingegangen, daß das Kind bis zu seinem sechsten Jahre bei der Mutter blieb . . .

Draußen ging schrill die Klingel. Gerd schrak aus seinen Sinnen und horchte hinaus. Die Fäden seiner Gedanken waren zerrissen, kehrten in die Gegenwart zurück. Himmel, ob das Lo war? Als er die Tür mit einem Herzklopfen aufschob, wich er einen halben Schritt zurück. Im Türrahmen stand Peter und hinter ihm wurde das rundliche Gesicht der fremden Frau sichtbar, die den Jungen alle vierzehn Tage einmal brachte, um ihn dann nach einer vereinbarten Zeit wieder abzuholen.

„Guten Tag, Pappi!"

„Guten Tag, mein Junge." Enttäuscht sah Gerd auf seine Armbanduhr. „Weshalb kommst du denn heute? Wir hatten uns doch für morgen, Sonntag, verabredet. Ich habe wenig Zeit, muß in einer knappen halben Stunde fort." Verwundert betrachtete er die Frau und dann Peter, der schon mit der Mütze in der Hand im Korridor stand und einer Erklärung seiner Begleiterin zuvorkam.

„Morgen? Das geht nicht. Morgen hat Mutti doch Geburtstag, dafür komme ich heute."

Etwas ärgerlich zuckte Gerd die Achseln. „Gut, gehe also hinein." Er wandte sich an die Frau. „Sie können Peter in einer halben Stunde wieder abholen, oder nein" — ein Gedanke durchzuckte ihn —, „ich will heute nach Wannsee und werde Peter mitnehmen. Sie können um 9 Uhr abends wiederkommen."

Vielleicht war es ganz gut, daß Peter mitkam, er konnte dann gleich seine zukünftige Mutter kennenlernen, und Lo dann ihn. Gerd schloß die Tür und hing Peters Mütze in der Diele auf den Haken. Ein Lächeln stimmte versöhnlich, ein Anflug, daß das Kind bis zu seinem sechsten Jahre bei der Mutter blieb . . .

Draußen ging schrill die Klingel. Gerd schrak aus seinen Sinnen und horchte hinaus. Die Fäden seiner Gedanken waren zerrissen, kehrten in die Gegenwart zurück. Himmel, ob das Lo war? Als er die Tür mit einem Herzklopfen aufschob, wich er einen halben Schritt zurück. Im Türrahmen stand Peter und hinter ihm wurde das rundliche Gesicht der fremden Frau sichtbar, die den Jungen alle vierzehn Tage ein-

ihm sagen, daß diese Schachtel eigentlich für — übrigens ein häßliches Wort, — nun für seine Stiefmutter gedacht war? Und während das Kind mit haltigen und schnellen Griffen den Karton öffnete, von neuem bei dem Anblick dieses prachtvollen Geschenks in einen Jubel ausbrach, fiel ihm, peinlich berührt, ein, daß er an eine ähnliche Gabe für Peter bisher nie gedacht hatte. Sicher bekam der Junge bei seiner Mutter auch kaum Schokolade, weil Hedda in beschränkten Verhältnissen lebte, und das, was er für Peter an Unterhalt zahlte, ließ irgendwelche Luxusausgaben nun wirklich nicht zu.

Nervös sah Gerd auf das Kind und dann auf das Zifferblatt der Uhr, deren Zeiger unerbittlich und mahnend wie das Schicksal weitergingen. Es war halb vier durch, und zu dem Treffen mit Lo kam er nur noch zurecht, wenn er sich jetzt beeilte, vielleicht mit dem Wagen eine Taxe nahmte. Im Begriff, sich das Jackett überzuziehen, fiel sein Blick auf Peter, der mit großen Augen den Inhalt des Kartons betrachtete, aber dann noch einem innerlichen Kampf seufzend mit beiden Händen energisch den Deckel schloß. „Nun, wirst du nicht davon kosten?" fragte lächelnd Gerd.

Peter schüttelte den Kopf. Seine kleinen Fäuste umklammerten die Schachtel. „Nein! — Ich kann die Schachtel doch mitnehmen, nicht wahr?"

„Natürlich, wenn du darf. Ist ja."

„Und ich kann damit machen, was ich will?" Fragende, fast bettelnde Augen sahen Gerd an.

„Auch das. Aber sag' mal, was hast du denn damit vor?"

Peter zögerte, druckste, aber dann kam ganz sicher und fest seine Antwort: „Sie Mutti schenken. Morgen ist doch ihr Geburtstag."

Verlegen drehte sich Gerd herum. Dieser Tag war einmal immer sehr gefeiert worden, und jetzt hatte er ihn einfach vergessen. Er wußte, wie der Junge an Hedda hing, und zum erstenmal fiel ihm ein, daß es bei der Trennung von seiner Mutter Kämpfe geben würde. Daran hatte er überhaupt noch nicht gedacht. An vieles hatte er nicht gedacht, so, wie Lo sich wohl zu dem Kinde stellen machte, ob Peter ihr einmal freiwillig diese Liebe geben würde, die ihm so sehr zu seiner Mutter band. Sein Blick fiel auf die Uhr. Mein Gott, jetzt war es dreiviertel vier, höchste Zeit, daß er nun —

Gerd wollte gehen, aber eine Unruhe hinderte ihn daran, ein unbestimmtes Gefühl, das ihn zögern ließ. Er setzte sich in den Sessel, Peter gegenüber, und strich ihm über den Kopf. Erstaunt sah das Kind, das Liebkosungen von ihm nicht gewöhnt war, ihn an, und es erschien Gerd, als wenn eine Voreingenommenheit und Abwehr in Peters Gesicht schmolz. Erstaunt und etwas widerstrebend ließ das Kind es zu, daß er es auf den Schoß nahm. Bis jetzt hatte er, Gerd, nur immer an sich gedacht, geglaubt, im Recht zu sein, ein Recht zu haben auf sein Eigenleben und — auf seinen Starrsinn, während eine Kinderseele vielleicht dabei verkümmerte, ein Kind um seine Jugend gebracht wurde. Und als ob er Gewißheit heit darüber haben wollte, machte er den törichten Versuch, das Kind zu fragen, sprach er mit einer leisen, zärtlichen Stimme zum erstenmal Peter davon, daß er nun bald für immer zu ihm, dem Pappi, käme.

Peter sah ihn groß an, war nicht sehr erstaunt. Vielleicht hatte man ihn in seinem Interesse auf das Unvermeidliche vorbereitet. Und während die Bonbonnière sich langsam aus seinen kleinen, braunen Fäusten löste, zu Boden gefallen wäre, wenn Gerd nicht zugegriffen hätte, klang soviel Hoffnung und Gläubigkeit in seiner Erwiderung, daß Gerd erschüttert und dann fast glücklich war: „Nicht wahr, ich brauche nicht zu Mutti fort, wenn ich dich bitte, wenn ich nicht will? Ich brauche nicht von Mutti fort?"

Gerd schwieg. Erst nach einer Weile fragte er: „Sa, freust du dich denn nicht ein klein wenig darauf?"

Der hoffnungsvolle Glanz in Peters Augen erlosch, und ein Zug von Starrsinn, den Gerd von sich kannte, trat in sein Kindergesicht, das Erregung und Zorn ausdrückte. „Da! Behalte die Schachtel, ich will sie nicht, ich will niemals von Mutti fort!"

„Und warum nicht?" fragte Gerd, und war über den Jungen nicht böse, denn genau so unbeherrscht hatte er sich vor einem Jahr Hedda gegenüber benommen. Die Uhr schlug viermal. Lo fiel ihm ein, die jetzt auf ihn wartete. Ihre Gestalt zerrann wie ein Nebel, trat zurück hinter dieser fremden Spannung, die ihn erfüllte.

„Weil Mutti immer weint und dann ja ganz allein ist."

Gerd erschrak. Eine Stille trat ein, in der nur das Ticken der Barockuhr zu vernehmen war. Es war das erstemal, daß der Junge etwas von Hedda erzählte, bisher hatte sie ihm immer eingeschärft, nicht von ihr zu Hause zu sprechen. Und während ihm das Blut ins Gesicht stieg, er aufstand und zum Fenster trat, um seine Unsicherheit zu verbergen, wurde das Dunkle, Starre in seinem Innern von einem jähen Licht durchzuckt, hatte er plötzlich die fast schmerzliche Erkenntnis und Gewißheit, Hedda Unrecht getan zu haben, daß selbst, wenn hier Schuld und Fehler vorlagen, er sich nicht anmaßen durfte, Richter zu sein, einer Mutter ihr Kind zu nehmen und seinem Jungen die Geborgenheit des Elternhauses, das niemals zu ersetzen war. Ein neues Klingen war in ihm, das langsam zu Beglückung wurde, als ihm einfiel, daß sein Kampf ein Irrtum gewesen, ein Wahn, den Hedda in ihrem verletzten Stolz nicht zerstören konnte und wollte . . . Und während er sich befreit und beschämt herumdrehte, sah er auf Peter, der über eine vermeintliche Unart still am Tisch saß, während er in das quälende Chaos seiner Gefühle Ordnung gebracht, in ihnen eingegriffen hatte — unbewußt und zur rechten Zeit.

Als Gerd zurückkam, blieb er vor dem Jungen stehen. Du brauchst nicht von Mutti fort, aber wenn Mutti einmal zu mir ziehen sollte, kommst du dann mit?"

Fragende Augen sahen ihn an, überlegten und begriffen endlich. Langsam stieg die Freude in Peters Gesicht. „Dann" — seine Hände griffen nach der Bonbonnière, — „dann werde ich das gleich Mutti sagen und ihr die Schachtel bringen."

„Halt!" Gerd lächelte und nickte froh. „Aber nicht so schnell, denn ich will ja mit."

Ein Mann räumt auf / Von Maré Stahl

Kaffee zu kochen, und führt dazu das Beispiel der entschlafenen Waschfrau seines Elternhauses an, die sogar immer Rosenlikör gegen den Durst bekam.

Darauf entschwindet er ins Schlafzimmer und kommt in einer Art Räuberzivil wieder hervor. Der Oberkörper ist nackt, die Hosen hat er aufgekrempelt, Sandalen an den Füßen und einen Hut auf dem Kopf. Wozu denn der Hut um Gottes willen? fragen seine Frau, sagt seine Frau. „Gegen den Staub", sagt er beleidigt und vertauscht erst nach vielen Bitten den Hut mit einer Mütze. Er bindet sich um die Mitte eine alte Schürze seiner Frau zu einer Art Wulst und beginnt sich an den Zählerschrank im Korridor, wo er unter den Besen eine gründliche Auswahl trifft. „So", sagt er, „jetzt kann's losgehen. Du brauchst nichts zu tun, Anny, du sollst nur das Ganze dirigieren". Damit fängt er an auszulegen, nachdem er die Bilder von den Wänden, alle Bücher vom Regal und sämtliche Stühle auf Couch und Tische gekippt hat.

„Aber das ist ja gar nicht nötig", sagt Anny, „wir wollen ja nur das Gröbste reinmachen, das andere macht Frau Müller, wenn sie kommt."

„Nein", sagt Peter, „entweder ordentlich oder gar nicht. Schlamperei liebe ich nicht". Dabei wirbelte er dicke Staubwolken mit dem Besen auf. Es herrschte eine Zeitlang Ruhe, man hörte nur das Krachen des Besens, der gegen die Möbel stößt.

„Warum fängst du denn bei der Tür an?" fragt Anny schüchtern, „es ist doch richtiger, vom Fenster auszufangen und an der Tür alles zusammenzufegen."

„Keine Spur", sagt Peter, „in der Kaserne haben wir das auch immer so gemacht. Man fängt an der Tür an, fegt am Fenster zusammen und schmeißt dann alles mit der Schippe aus dem Fenster." Damit ist er im Nu an der „Schippe" den ganzen Dreck, schwapp, auf den Hof zu kippen. Frau Annys Schrei bindert ihn daran. „Pächerlich", sagt Peter, „ei doch nicht so zimperlich!"

Damit stürzt er sich auf Eimer und Schrubber und verwandelt die Stube im Nu in ein kleines Freibad. Das Wasser schwappt an den Möbeln in die Höhe, lange Spritzer bedecken die hell tapezierten Wände. „Peter", schreit Anny, „nimm dich doch ein bißchen in acht! Siehst du denn nicht, daß du alles beschmutzt?"

Peter erhebt sich wie ein Racheengel, in der Hand hält er statt des Schwertes den Scheuerlappen und schreit: „Schmutzig machen nennst du das! Ich denke ich mache rein. Wenn du mich immerfort anschreist, kann man ja die Nerven verlieren", und platscht den Scheuerlappen mit Schwung in den Eimer.

In Anbetracht ihrer kranken Hand und völligen Hilflosigkeit zieht Anny es vor, zu kapitulieren, und Peter wieder gute Worte zu geben. Sie zieht sich vorsichtshalber zurück, um nicht wieder neuen Verwüstungen zu sein. Er hat sofort wieder allen Groll vergessen und singt laut, während er die Stube aufwischt, vornehmlich Soldatenlieder; er fühlt sich ganz voll der Erinnerung an den Stubendienst beim Militär. Dabei balanciert er die Pfeife im Munde, was dem Ton etwas Gedämpftes und Mystisches gibt. Endlich schlägt er sich mit dem Schrubberstiel die Pfeife aus dem Mund und singt ein entsetzliches Fluchen an.

„Was ist denn los, Peter?" fragt Anny und sieht nur Tür herein. Peter ist mürrisch und betrachtet sein Gebiß im Spiegel. Er gibt ihr dabei eine unartikulierte Antwort.

Von jetzt ab ist Peter verdrossen. Jedesmal, wenn er sich bückt, feucht er dumpf und schwer wie ein Dampfkessel, es ist entsetzlich anzuhören. Wegen des Staubes muß er jede Minute in die Küche hinaus, um dort schnell einen Schluck Kaffee zu trinken, und mehrmals ins Badezimmer, um umständlich zu gurgeln. Es herrscht ein ungeheurer Betrieb in der Wohnung, und da alle Fenster aufstehen, schlagen die Türen mit kanonenschußähnlichem Knall jeden Augenblick ins Schloß. Endlich kommt das zweite Zimmer an die Reihe.

Anny hat sich ängstlich in die Küche zurückgezogen. Im zweiten Zimmer herrscht jetzt ein Taifun. Peter singt nicht mehr, es herrscht düsteres Schweigen. Die Pfeife ist ihm immer wieder aus dem Mund gefallen, so daß er darauf verzichtet; den Kaffee hat er bereits ausgetrunken. Äußerlich ist ihm kein Ärger anzusehen, nur daß Lo war auch in den Ferien, als er laufen sollte. Da schmerzte es gleich beim Anblick des Ruckacks diabolisch, und nun schwillt sogar das Bein dick auf; was denkst du, bedauert Peter es. Anny sieht es aufmerksam an, kann aber nichts entdecken. Das verbessert Peters Laune ganz und gar nicht.

Peter, sagt Anny mitleidsvoll, „wollen wir nicht lieber aufhören?" Aber Peter wird nur müde und resigniert mit der Hand ab und schleppt das Staubtuch hinter sich her wie eine gesenkte Fahne. Er liegt jetzt in ständigem Kampf mit einer Schranktür: sie springt immer wieder auf, und Peter schmettert sie immer wieder zu. Annys Nerven fangen an zu beben. „Peter!" schreit sie empört, „laß den Krach! Das kann kein Mensch anhören". Aber Peter tobt weiter, wie der Teufel im Weihwasserbecken, er schrubbt und feucht, rubbelt und flucht, daß es nur so eine Art hat.

Endlich gegen Mittag schleppt er sich hinfend, beschmutzt, aus vielen Wunden blutend, in die Badewanne. Dann stürzt er sich auf das Essen wie ein Verhungerter, legt sich danach ins Bett und schläft viele Stunden lang. Abends, als er aufwacht, ist ihm die Kehle immer noch trocken von Staub. Er braucht sehr viel Bier, um sie wieder einigermaßen sauber zu bekommen, und kehrt erst um Mitternacht einigermaßen erfrischt zurück.

Er betrachtet wohlgefällig die von ihm gesäubert Wohnung und sagt zu Anny: „So wunderbar wie nun machen kann keine Frau, da muß ein Mann her!"

Und da hat er recht.

is

Regelung der Verdauung
erreicht man auf angenehme Weise durch die bewährten Ebus-Pillen. 1.— RM. in Apotheken. Sie beseitigen Darmträgheit, wirken mild aber zuverlässig!
is Bathke.

Sechzehn Rat für's Backen:



Sie müssen die Formen gründlich fetten und - falls im Rezept angegeben - mit Zwiebackkrumen oder gehackten Mandeln ausstreuen. Kuchenformen legt man mit Papier aus, wenn das Gebäck sich lange frisch halten soll. Für Biskuitteigteten fettet man nur den Boden der Springform und belegt ihn mit Papier.

Backen Sie stets nach den bewährten Oetker-Rezepten mit

Dr. Oetker's Backpulver „Backin"!

Bachmanns große Entdeckung

Bachmann war immer stolz darauf, daß er einer Seefahrerfamilie entstammte. Noch sein Vater war an der Ostseeküste geboren; er aber, Bachmann, saß nun in der Millionenstadt und zehrte in seiner Phantasie von der Romantik seiner Vorfahren, er, der seßhaft gewordene Sproß einer Geschlechterfolge, die alle Meere der Erde befahren hatte.

Als Kind hatte er erregt von seinem Vater erfahren, daß sein Großvater im Jahre 1884 auf See verschollen war, ohne daß die Familie jemals über das Ende seines unruhigen Seefahrerlebens etwas Gewisses ermitteln konnte. Das Schiff war verlorengegangen, Kapitän und Mannschaft ohne Bekanntwerden ihres Schicksals ins Ungewisse entschwunden.

Mit diesem Bericht über seinen Großvater hatte sich Bachmann bisher immer begnügt. In seiner Jugend war er die Ursache für manche abenteuerhafte Phantasterein des Knaben; später wurde diese Quelle jugendlicher Romantik durch Ernst und Nüchternheit seines eigenen Daseins verschüttet.

Doch plötzlich sollte das schicksalhafte Ende seines Vorfahren wieder aus dem Dunkel der Vergangenheit hervortauchen. Als nämlich die Aufforderung durch die Presse ging, an die Auslandsdeutschen zu Weihnachten Bücherspenden zu übermitteln, hatte sich auch Bachmann daran beteiligt und seiner Spende einen Weihnachtsgruß mit Adresse beigefügt. Im stillen hoffte er, eine Antwort darauf zu erhalten, war er doch gespannt, in welchen Teil der Erde sein Buch gelangen würde.

Aber siehe da, das Schicksal war weit gründlicher als er es dachte. Es führte seine Buchspende nicht wahllos und ziellos in die Ferne, sondern wollte dem guten Bachmann nun auch seine Tat belohnen, in einer Weise, die seine kühnsten Erwartungen übertraf.

Nach einiger Zeit hielt er einen Brief aus Süd-Brasilien in Händen, in dem ihm zu seinem größten Erstaunen ein Mann seines Namens in herzlichen Worten den Dank für die Buchspende aussprach und die Ansicht äußerte, daß sie beide doch sicherlich nicht zufällig gleichen Namens seien, es müßte doch wohl eine Verwandtschaft bestehen. In dem nun folgenden Briefwechsel stellte sich heraus, daß der brasilianische Bachmann der Nachkomme eines 1884 eingewanderten Bachmann ist, nämlich jenes Bachmann, den auch unser deutscher Buchspender zum Großvater hat. Nach 50 Jahren sind also die Bachmanns ihrem Vorfahren auf die Spur gekommen.

Aber Bachmann erlebt noch mehr, was ihn in Erstaunen versetzte: daß in Süd-Brasilien 800 000 Angehörige unseres Volkstumes leben, fast sämtlich seßhafte Bauern auf ihren Farmen, die mit nichts in der Hand als armselige Auswanderer ihr neues Leben begonnen hatten. Mit einemmal sah Bachmann das gigantische Schicksal seines Volkes, das weit über Europa hinaus seine Kinder verstreut hat, und daß sogar zwischen den Bachmanns in Brasilien und in Deutschland Blutsbande bestehen.

Bachmann spart jetzt. Er hat sich schon erkundigt, was eine Reise nach Süd-Brasilien kostet. Wenn er das Geld zusammen hat, folgt er für ein Vierteljahr den Spuren seines Großvaters, um sich mit den Bachmanns in Brasilien nun auch persönlich bekannt zu machen.

is

DIE KOKOSPERLE

ABENTEUERROMAN VON KURT PERGANDE

(11. Fortsetzung)

Nur in seinem Gesicht blinkte es manchmal auf: Wenn er den Kopf bewegte und ein Sonnenstrahl durch den Vorhangspalt fiel und die Gläser seiner blauen Brille traf, dann blitzten sie für Sekunden wie kleine böse Flammen. In dieser Stunde fürchtete sie sich fast vor ihm und atmete auf, als er mit der Hand auf den Tisch schlug. Und sie ging in ihr Zimmer hinüber und legte sich hin. Aber sie konnte nicht schlafen, sie mußte an Necker und Fräulein Hartwig denken, immer nur an die beiden. Sie weinte vor Zorn, vor Ohnmacht und Verzweiflung; und nebenan begann Schwabe, auf und ab zu gehen . . . .

Elli weiß nicht, wie lange sie schon aufgestimmt sitzt und wie lange schon der Onkel so ruhelos wandert; es können Minuten vergangen sein oder Jahre. Ihre Augen sind leergebrannt von den vielen Tränen, und ihr Hirn ist dumpf vom unaufhörlichen Denken an Necker und Fräulein Hartwig. Aber niemand wird etwas bemerken, weder der Onkel noch Necker. Für heute ist sie immer noch das Kind wie vor vier oder fünf Jahren, und dabei wird sie in zwei Wochen achtzehn! Aber keiner der beiden denkt darüber nach . . . . Sie sitzt und bohrt die Augen ins Dunkel. Nebenan geht Schwabe sieben Schritte hin, sieben zurück — unaufhörlich. Es ist nicht mehr mit anzuhören! Wie lange, Herr des Himmels, wird er das noch tun?

„Aber, Elli!", ruft Schwabe. „Aber, Elli!" Auf einmal steht er auf der Türschwelle, groß und breit in seinem weiten Talar, den er abzulegen vergessen hat. „Schläfst du nicht?"

„Ich hörte dich nebenan gehen — unaufhörlich auf und ab."

Er blickt zu Boden und wieder auf. „Es tut mir leid, daß ich dich gestört habe. Hast du geträumt?"

„Nein. Warum?"

„Ich dachte, ich hörte dich seufzen. Deshalb kam ich herein."

Elli schweigt. In ihren Augen fängt es wieder an zu brennen; sie muß schlucken.

Er steht unschlüssig und bedrückt. „Wir fahren bald zurück, Elli."

Sie hebt sich ein wenig aus den Kissen. „Ich will auch fort!" sagt sie heiser, als sei sie überzeugt, daß sie mit dieser Rückreise auch ihren Aengsten und Nöten entfliehen könne.

„Eben. Nun — kann schlaf!"

Elli richtet sich noch höher auf und blickt ihn an; seine farblose Stimme hat sie erschreckt.

Schwabe steht mit kläglichem Gesicht; von seinem grauen Haar reicht eine Strähne unordentlich in die Stirn.

Sie merkt ihm an, daß er nicht gehen will, aber in ihrer Not fällt ihr auch nicht das rechte Wort ein, um ihn zu halten. „Ja, Onkel!" antwortet sie nur und bleibt aufgerichtet.

Er zittert. „Glaubst du, Elli, daß er sie bekommt?"

„Die Perle, Onkel?"

„Eben die Perle. Glaubst du es?"

Elli glaubt es nicht mehr, nachdem Fräulein Hartwig ein Angebot zweimal ausgeschlagen hat; aber sie hört deutlich, daß seine Stimme mit Angst förmlich getränkt ist. Sie will ihn schonen und entgegnet so überzeugt, wie sie kann: „Warum nicht, Onkel?"

„Fräulein Hartwig hat schon zweimal nein gesagt — vergiß es nicht!"

„Aber dreitausend Pfund wird sie nicht ausschlagen!" ruft Elli. „Was ist das für ein Geld für eine Perle!"

Nun wird Schwabe jäh wieder erregt und hitzig; sein Gesicht strahlt in neuer Zunersicht. „Nicht wahr? Es ist viel Geld!" wiederholt er laut und hebt beschwörend die Hände. „Da kann man ganz gewiß hoffen — du hast recht . . . . Also: Gute Nacht!" Er schließt die Tür.

Es wird dunkel in Ellis Zimmer. Sie legt sich wieder in die Kissen, um sich nach einer kleinen Weile abermals aufzurichten und mit zurückgehaltenem Atem zu lauschen.

Der Onkel wandert wieder auf und ab — sieben Schritte hin, sieben zurück — unaufhörlich. Wie lange, um's Himmels willen, soll das so weitergehen? Diese Nacht wird kein Ende haben und wird höllisch werden . . . .

Dann ist Schwabe wieder auf der Schwelle und ruft: „Aber wo bleibt er denn, was? Er ist um sieben gegangen — jetzt ist es elf. Eben schlug es!"

Elli bockt aufgerichtet und zittert am ganzen Leib. Sie weiß nicht sicher, warum Necker so lange auf sich warten läßt, aber sie denkt es sich, hat er sich nicht für Fräulein Hartwig umgezogen? Hat er nicht daran gedacht, mit ihr zu essen? Somit die beiden Gesellen aneinander gefunden haben, wird er so schnell nicht nach Haus kommen.

Meinst du, daß es sich so verhält?" fragt Schwabe zweifelnd. Dann geht er, ohne eine Antwort abzuwarten, wieder von der Schwelle, und Elli bleibt abermals im Dunkel zurück . . .

Und dann, nach einer langen Weile, kommt Necker.

Elli hört, wie er die Flurtür öffnet und wie Schwabe ihn alsbald erwartungsvoll anruft: „Haben Sie sie?"

Necker stößt die Tür hinter sich zu, dann antwortet er mit leisterm Klarer und fester Stimme: „Nein, Herr Schwabe!"

Elli lauscht angestrengt, aber Schwabe antwortet nicht; dieser neue Mißerfolg muß ihn vor Enttäuschung oder Zorn stumm gemacht haben.

Dann spricht Necker weiter: „Fräulein Hartwig verkauft die Perle niemals — damit Sie es endgültig wissen! Denn es ist eine Kokosperle!"

Nun scheint Schwabe vollends wie erschlagen; seine Stimme ist dünn und krank. „Weiß sie es?"

„Fräulein Hartwig weiß es. Aber Sie haben es auch gewußt, Herr Schwabe! Deshalb das hohe Angbot und deshalb diese — nun: diese Ihre Hartnäckigkeit in dieser Sache."

Nebenan entsteht zwischen den beiden eine Pause, und Elli überlegt: Eine Kokosperle? Was ist eine Kokosperle?

Neben an sagt Schwabe verstört: „Ja, ich wußte es. Aber wenn Sie es noch einmal versuchen wollen, Necker? Nur noch einmal — verstehen Sie? Ich bitte — —"

„Fräulein Hartwig", unterbricht Necker ihn in bestimmtestem Ton, „verkauft die Perle auch nicht für hunderttausend Pfund, Herr Schwabe — glauben Sie mir's nicht endlich! Und ich persönlich gehe — in dieser Sache wenigstens — nicht noch einmal zu ihr! Ich will mich nicht noch einmal schämen müssen!"

So, so? denkt Elli hinter der Tür und spürt einen Stich durchs Herz. Er geht „in dieser Sache wenigstens" nicht noch einmal zu Fräulein Hartwig? Also nur in dieser Sache nicht . . . . So, so? Sie kommt mit ihren Gedanken nicht weiter.

Schwabe brüllt es jählings wie aus einem Tier. „Sie! Sie!" brüllt Schwabe. „Sie! Sie! Wenn Sie mich betrügen —!"

„Sie sind ja toll geworden!" stöhnt Necker.

„Sie! Sie!" brüllt Schwabe abermals. „Wenn Sie mich betrügen, Sie —!"

Dann hört Elli, wie eine Tür zugeworfen wird: Necker ist gegangen. Sie bockt und zittert wieder am ganzen Leib. Die Dunkelheit ist ihr etwas Grauenvolles, ihr Alleinsein, der Zustand des Nicht-wissens — diese ganze höllische Nacht . . . .

„Onkel!" ruft sie hell. „Onkel!"

Sie weiß nicht, was sie tut, und möchte den Ruf sofort rückgängig machen, weil Schwabe ihr in seiner Verfassung keine Hilfe bringen wird und außerdem in seinem schwarzen Uebergewand zu dieser nächtlichen Stunde wie ein Alchimist oder ähnlicher Zauberer wirkt. Aber es ist zu spät: Er hat ihren Ruf gehört und steht zum dritten Male auf der Schwelle, verfallen im Gesicht wie ein Tier vorm Sterben.

„Onkel!" wiederholt sie leise und vorsichtig. Und nach einer Weile: „Weshalb willst du die Perle haben?"

Sein Kopf sinkt auf die Brust; nun steht er wie ein Büßer, und seine Stimme wird noch fremder. „Es kann nicht umsonst gewesen sein, Elli . . . ."

Elli starrt ihn an. „Was?" fragt sie hell. „Was kann nicht umsonst gewesen sein?"

„Diese lange Suche, die Reise und alles, Elli." Sie hockt und denkt nach. Dann sagt sie: „Necker hat nichts erzählt, habe ich gehört. Ob er zu ungeschickt ist?" Nun ist es heraus. Sie wendet das Gesicht ab; ihre Backen brennen vor Scham. Sie taugt nichts, sie ist schlecht.

Schwabe hebt den Blick. „Wie, Elli? Wie?"

„Oder", flüstert sie, „oder Fräulein Hartwig mag ihn nicht."

„Meinst du, Elli?"

Ein Geizhals und ein fettes Schwein Kann erst im Tode nützlich sein.
F. v. Logau

Sie nickt. Vielleicht ist Fräulein Hartwig ärgerlich über Necker und schickt ihn nur immer fort. Aber wenn sie es versuchen darf — sie, Elli? Vielleicht, daß sie zum Ziel käme . . . . Sie blickt mit einem schnellen, gehetzten Blick zu Schwabe hinüber und wieder vor sich auf die Kissen.

Schwabe steht groß und breit, scharf umrissen vom erleuchteten Hintergrund, in der Tür. „Wenn du es versuchen willst, Mädel?"

„Ja, ich will es versuchen, Onkel."

Als er gegangen ist, legt sie sich zurück. Ihre Backen glühen wie Feuer vor Scham. Vorhin hat sie ihrer Ueberzeugung nach gelagt, Necker und Fräulein Hartwig könnten gefallen aneinander gefunden haben; jetzt vertritt sie das Gegenteil — nur, damit Schwabe Necker nicht nochmals zu Fräulein Hartwig schicke und die beiden so oft zusammenkommen. Daß sie das tut, ist häßlich vor ihr; sie taugt nichts und ist schlecht. Wenn Fred Necker ihre Machenschaften ausdeckt — und warum sollte ein Zufall oder ein unbedachtes Wort es nicht so fügen? —, dann ist er ihr für immer verloren; er wird ihr den Rücken kehren und sie verachten . . . Und weil ihre Angst, Fred Necker zu verlieren, so groß ist, und weil sie nicht aus noch ein weiß und mutterseelenallein liegt in ihrer Not, beginnt sie haltlos zu weinen . . . .

Thomas Bruns sitzt wieder im Zug nach Tokio, braun im Gesicht und die Haare ausgebürt und von der Sonne fast weiß gebrannt. Er überlegt, daß er zwei Tage früher als gedacht in Tokio sein werde, und wenn, wie er hofft, der Schmalfilm vom Ausbruch des Vulkans gelungen ist, dann wäre seine Reise ein großer Erfolg gewesen. Er denkt an Dodi. Man müßte ihr von dem Erlebnis erzählen!

Der Zug hat sich schon lange in Bewegung gesetzt, und so oft Thomas aus dem Fenster blickt, wird er immer wieder an die Spuren vulkanischer Tätigkeit erinnert. Mit seinen Hunderten von erloschenen Vulkanen und seinen an zwanzig noch tätigen bildet dieses Land ein großes Glück in dem weiten vulkanischen Gürtel, der den Stillen Ozean einfaßt.

(Fortsetzung folgt)

Kleintierzucht und Kleinsiedlung

WOCHENBEILAGE DER BREMER ZEITUNG • NUMMER 47 • 3. DEZEMBER 1936

Die 4. Reichskleintierschau als Wegweiser

Der Reichsbauernführer und Reichsminister für Ernährung und Landwirtschaft, R. Walther Darré, erläßt aus Anlaß der 4. Reichskleintierschau, die vom 4. bis 8. Dezember in Essen stattfindet, folgenden Aufruf:

Der lebenden Generation des Landvolkes und allen mit ihm verbundenen Wirtschaftszweigen ist eine der größten geschichtlichen Aufgaben gestellt: die Nahrungsfreiheit und damit die politische Unabhängigkeit Deutschlands zu erkämpfen. Dabei kommt es auf alle, auf jeden Volksgenossen an. So ergeht auch der Ruf an die Kleintierzüchter und Kleintierhalter, sich in die große Front der Erzeugungsschlacht einzureihen. Von der Kleintierhaltung werden vor allem eine Steigerung der Leistung und bessere Ausnutzung der Erzeugnisse erwartet. Der Bedeutung dieses oft unterschätzten Zweiges der Ernährungswirtschaft entsprechend, sind hierfür in den letzten Jahren durch berufsständische und staatliche Förderung schon die züchterischen und wirtschaftlichen Grundlagen geschaffen worden. Die in Essen stattfindende 4. Reichskleintierschau hat die Aufgabe, Ziele und Wege zu zeigen, nach denen die Hunderttausende Kleintierhalter und -züchter ihre praktische Arbeit durchführen müssen. Auch der kleinste Erfolg des einzelnen ist ein neuer Baustein auf dem Wege zur Nahrungsfreiheit.

*

Die Notwendigkeit der jährlich stattfindenden Reichskleintierschau bedarf keiner Rechtfertigung mehr. Zu offensichtlich sind die Erfolge dieses seit der Machtergreifung des Nationalsozialismus begonnenen Unternehmens, zu unterenbar ist sie mit der Entwicklung unserer deutschen Kleintierzucht verbunden. Und je härter der Daseinskampf, desto unumgänglicher die alljährliche Heerschau der deutschen Kleintierzucht mit ihrer umfassenden Selbstbetrachtung und Absichtung zu reicher Leistungshöhe, mit der großzügigen Kundgebung, die diese Schau darstellt.

Deshalb ist die diesjährige „4. Reichskleintierschau", wenn sie am 4. Dezember in Essen ihre Tore öffnet, die große Gelegenheit, bei der der deutsche Kleintierzüchter und -halter aus seinem beruflichen Wirken heraustritt in die Gemeinschaft seiner Berufsgenossen, nicht nur, um Rechenschaft abzulegen über ein Jahr mühevoll-ganzer Arbeit, mehr noch, um Tuchfühlung mit der Zeit zu behalten und — zu lernen. Wenn auch der deutsche Kleintierzüchter Genüge findet in dem Bewußtsein, sich nicht zu schonen, so weiß er doch um den Wert der Ueberna, die eigene Leistung an der des anderen zu messen und den Austausch an Erfahrungen zu pflegen.

Aber nicht allein dem Kleintierzüchter und -halter will die 4. Reichskleintierschau nützen, dem ganzen deutschen Volke wird sie zeigen, welch wertvoller Zweig unsere Kleintierzucht im deutschen Wirtschaftsleben ist und unter welchen Voraussetzungen man selbst Kleintierhalter werden kann, um auch zu seinem Teil beizutragen, das Kolke Gebäude einer wehrhaft dem Volke dienenden Nationalwirtschaft wiederaufzurichten.

Wie trägt man Kaninchen?



Wozu hat wohl unser Kaninchen die schönen, langen Ohrlöffel? — Damit es in der Freiheit jeden Feind schon von weitem wahrnimmt und sich durch seine Schnelligkeit in Sicherheit bringen kann. Keinesfalls sind aber die großen Ohrmuscheln dazu da, daß man das ganze Tier etwa daran hochhebt. Das müßte unserem „Langohr" erhebliche Schmerzen bereiten, von ernstlichen Schädigungen ganz abgesehen.

Allerdings kann man das Tier, wenn es sich in eine Ecke gedrückt hat, mit der linken Hand an den Löffeln festhalten. Dann greift aber sofort die Rechte behutsam in das Rückenfell und hebt das Tier ein wenig an, damit der linke Unterarm sich unterstützend, zwischen den Hinter- oder Vorderläufen hindurch, unter den Bauch schieben kann.

Nunmehr kann man auch Angehörige schwererer Rassen anstandslos transportieren, das Tier wird ruhig ausharren, ein Zeichen, daß es sich vernünftig behandelt fühlt. Das ganze Gewicht ruht auf dem Unterarm. Der Kopf liegt geschützt zwischen Körper und Armbeuge, und die Hand drückt die Hinterhand des Tieres etwas an den Leib. Der Rückengriff sorgt aber dafür, daß das Kaninchen nicht nach oben ausbrechen kann.

Wenn man einmal bedenkt, wie zweckmäßig sich unsere Zähne z. B. beim Restbau und Aufsuchen der Jungen benimmt, so sollte man sich in vernünftiger Ueberlegung vom Tier nicht übertreffen lassen.

Brandschäden bei Ziegen

Langwierig ist das Heilen von Verbrennungen, die bei Feuersbrünsten oder durch unvorsichtiges Umgehen mit heißem Wasser entstehen können. Ist dadurch eine umfangreiche Hautfläche zerstört, so ist es am besten, die Tiere zu schlachten, denn wenn die außerordentliche wichtige Tätigkeit eines großen Teiles der Haut aufhört, so leidet der ganze Körper darunter, daß ein Eingehen der Tiere nach kürzerer oder längerer Zeit doch erfolgt. Verbrennungen sind sehr schmerzhaft, selbst kleinere. Es entstehen Brandblasen oder es stirbt sogar ein ganzer Teil des verbrannten Körperteiles ab. Bei kleineren Verbrennungen ist vor allen Dingen das Abschließen der verbrannten Stelle gegen die äußere Luft durch Bestreichen mit Oel, das oft wiederholt werden muß, vorzunehmen. Diese Verletzungen läßt man, wenn sie sehr groß sind, am besten durch den Tierarzt behandeln.

Bei allen größeren Verbrennungen oder Erstickungen „luriere" man nicht selbst an dem Tiere herum, sondern ziehe einen Tierarzt hinzu.

Pflanzen richtig behandeln

Der innere Aufbau der Pflanze — Zellen und Leitungsbahnen — Nicht zu tief pflanzen

Ehe wir nach den Betrachtungen über Boden und Wasser als wesentliche Teilfaktoren am Wohlergehen unserer Pflanzen weiteren Pflegearbeiten und praktische Kulturmaßnahmen für unsere Pflanzenkinder behandeln, müssen wir einen Blick in den Aufbau der Pflanze und die Art ihrer Nahrungsaufnahme und Lebensweise werfen, um erst dadurch viele zu stellende Forderungen in bezug auf Pflege und Kultur der Pflanzen verstehen zu können. Ebensowenig wie sich ein Laie in einem fremden Beruf zurechtfinden kann, so kann es auch nicht der Kleingärtner im Gartenbau und Pflanzenleben, solange er sich nicht mit den Grundbedingungen vertraut gemacht hat. Wir Kleingärtner wollen und sollen keine Berufsgärtner sein. Aber mit dem Wesen, dem Leben der Pflanze müssen wir von Grund auf vertraut sein, wenn wir diese im Rahmen unseres Kleingartens richtig behandeln wollen, wenn wir unserer Pflicht der wahrnehmenden Beeinflussung unseres Landes gerecht werden wollen. Zum anderen muß der Kleingärtner sich auch selbst ein richtiges Urteil bilden können, muß Wahres vom Unrichtigen unterscheiden können. Er muß im Rahmen der Schulung auch Einblick gewinnen, und wenn auch nur einen Ueberblick über Aufbau und Leben der Pflanze. Unsere Ausführungen sollen keine ausschließlich wissenschaftliche Behandlung dieser Gebiete sein, sondern vielmehr soll die Verbindung mit der Praxis betont werden, um so am deutlichsten dem Gartenfreund die Verbindung und Voraussetzung wissenschaftlicher Erkenntnis, Forschungen und Versuche mit der Praxis, mit Waschen und Gedeihen der Pflanzen klar vor Augen zu führen. So werden auch diese Betrachtungen, in denen das Gebiet des inneren Aufbaues der Pflanzen in drei Behandlungen: a) Zelle und Leitungsbahnen, b) Assimilation = Stärkebildungsprozeß, c) Nährstoffaufnahme, behandelt werden soll, gleichzeitig praktische Kulturhinweise sein.

Der kleinste anatomische Grundbestandteil der Pflanze ist die Zelle. Sie wird von einer Zellwand umschlossen. In der jungen Zelle lagert in der Mitte der Zellkern, dieser wird vom Protoplasma umschlossen (Protos = Urstoff). Der Zellkern stellt gewissermaßen das Gehirn dar und ist in seiner Leitungstätigkeit Sitz der Vererbungsträger des Gewebes und des Fortbestandes des Lebens. Innerhalb des Protoplasmas befinden sich und bilden sich bald immer größer werdende Hohlräume — Zellsträume, Vakuolen —, in ihnen befindet sich die Lebensmittelspeicherung. Durch die Atmung erfolgt der Abbau von organischen Nährstoffen (Stärke, Zucker, Eiweiß, Fett). Hierbei entstehen Betriebsstoffschlacken. Diese wie die Pflanzenbildungsstoffe müssen aus den Vakuolen herausgeleitet werden. Zu diesem Zwecke besitzt die Zellwand Verdünnungen, sie dienen als Türen und ermöglichen die Leitung. Viele Zellen bilden ein Zellgewebe. — Durchschneiden wir die Feierwurzel, z. B. einer Salatpflanze, so sehen wir unter dem Mikroskop um ein mittleres Zellgebilde eine äußere Lagerung gleichmäßig geformter Zellen, die Rinde. Dieses dicke, starke Zellgewebe hat die Aufgabe des Schutzes, die Aufgabe, die inneren Leitungsgewebe vor Zerstörung zu schützen. Damit behandeln wir zunächst zwei weitere, verschiedene Zellverbände im Innern der Wurzel, genau in der Mitte der Wurzel gelegen: 1. eine Zellgruppe, die sich durch Dickwandigkeit auszeichnet; 2. eine solche mit sehr feinen Zellwänden. Beide Zellgruppen werden als Gefäßbündel bezeichnet, die zumeist lange Röhrenzellen sind, als Leitungsbahnen auch Leitbündel genannt werden. In der Mitte, kreisförmig angeordnet, wechseln dick- und dünnwandige Gefäßbündel ab, erstere ergeben ein zusammenhängendes kreuzförmiges Gerüstgewebe. Warum dieser Unterschied in der Beschaffenheit? Die in den dickwandigen Leitungszellen befördern die rohen Bodensäfte, die rohen Salzlösungen, die dünne Wände angreifen würden, zur Verarbeitungsstelle in den Blättern aufwärts und stellen gleichzeitig Festigungsgerüst gegen Druck und Zug dar. Die Abwärts- und Verteilungsleitung zum Gebrauchsort der in den Blättern gebildeten fertigen Pflanzenbildungsstoffe vollzieht sich in den dünnwandigen Gefäßbündeln. Die Leitung selbst vollzieht sich durch den sogenannten Turgordruck auf dem Wege der Osmose, d. h. ist ein Ausgleichsbestreben zwischen den verschiedenen Eiweißhaltskonzentraten der Wurzelaufnahmezellen zu jeder weiteren anschließenden und umgekehrt. Wie ein durch eine Schweinsblase getrennter Doppelbehälter zu einer Hälfte mit Salz- und zur anderen mit klarer Wasserlösung gefüllt nach einiger Zeit im ganzen Raum nur noch eine einheitliche schwache Salzlösung enthält, sich durch die Zellhaut gegenseitig ausgeglichen hat, so findet dieser Ausgleich von Zelle zu Zelle dauernd und überall in der Pflanze statt und ergibt die Stoffwanderung.

Anders als in der Wurzel ist der Querschnitt oberirdischer Teile der Pflanze. Uns allen sind die Bezeichnungen: Rinde, Bast, Mark geläufig. Was hat es damit für eine Bewandtnis. Auch hier, z. B. bei dem Stengel einer Spinatpflanze: außen die schützenden Rindenzellen. Im Zentrum aber keine Gefäßbündel, sondern Mark- bzw. bei ausdauernden Pflanzen Holzzellen. Zwischen Rinden- und Markzellen treten peripheral angeordnet in geringen Abständen wieder sich aus zwei verschiedenen Zellgruppen zusammensetzende Zellgewebe hervor: die Gefäßbündel oder Leitungsbahnen. Und zwar nach außen zur Rinde: die dünnwandigen — abwärtsleitenden Zellen (Bastgewebe), nach innen die dickwandigen aufwärtsleitenden Zellen. Markstrahlen füllen die Zwischenräume unter den einzelnen Gefäßbündeln von Rinde zu Mark. Sowohl die Art (dort Wurzelmitte, hier Peripherie des Schnittes), wie auch die Anordnung zueinander ist also in Wurzel- und Stengelteilen bei den Gefäßbündeln grundverschieden.

Gleich zwei wichtige Erkenntnisse erhalten wir daraus für die Praxis und können hieraus die Begründung für zahlreiche Kulturmaßnahmen folgern. Warum „ringelt" der Obstfreund seine Bäume, um größere und frühere Tragbarkeit zu erzielen? Weil er mit dem Ringeln nach den Rindenzellen auch noch die Bastzellen, also die dünnwandigen Leitungsbahnen durchschneidet, unterbricht und so die Abwärtsleitung der fertigen Pflanzenbildungsstoffe unterbindet, diese in den geringelten Ast- und Zweigteilen speichert und so die Fruchtbarkeit fördert. Das gleiche durch das Drehen von Zweigen: Erschweren der Abwärtsleitung — durch leichtes Niederbinden der Fruchtbögen. Aber schneidet der Gartenfreund seinen Ringelschnitt zu tief ein, beschädigt er auch die dickwandigen Gefäßzellen, so ist Kränkeln und Kümmern der Bäume die Folge, weil er auch die Aufwärtsleitung der in fertige Pflanzenbildungsstoffe umzuwandelnden Rohstoffe verhindert. Es ist uns auch jetzt selbstverständlich, daß ein im ganzen Umfang bis durch die dickwandigen Leitungsbahnen beschädigter Baum eingehen muß, weil er seine aufgenommenen Stoffe den Blättern nicht zur Verarbeitung zuleiten kann.

Ein Zweites sehen wir aus vorstehender mikroskopischer Betrachtung der Gefäßbündellagerung. Die zentrale Lagerung in den Wurzeln hat sich zu einer peripheralen in den oberirdischen Pflanzenteilen geändert. Also muß an einer Stelle die Umlagerung erfolgt sein. Und das ist auch wirklich der Fall, genau an der Bodenoberfläche, am „Wurzelhals". Hier ist gewissermaßen der Transformator, die Umschaltstelle. Bei allen Pflanzen, auch krautartigen und kleinen Pflanzen, wo wir eine äußerliche Verdickung oder Kennzeichnung gar nicht erkennen können. Die Pflanze ist mit ihrer inneren Struktur in den jeweiligen Pflanzenteilen an Boden- und Luftsphäre gebunden. Nicht grundlos predigt darum der Praktiker den Gartenfreunden immer wieder: Nicht zu tief pflanzen, die Pflanzen nicht tiefer setzen, als sie vor dem Umpflanzen standen. Andernfalls treten bei Holzgewächsen Nachteile über Jahre auf, bei Gemüse zuminbest und stets Wachstumsverzögerungen. Es geht Kraft und Zeit verloren, weil ein zu tiefes Pflanzen Umwandlung der Zellgewebe und Angleichung an den neuen Stand erfahren muß. In der „Gartenbauwissenschaft" wurde als Ergebnis fünfjähriger Versuche stets Verzögerung im Wachstum infolge von Verpflanzen mitgeteilt, besonders aber bei zu alten Holzgewächsen. Obstgehölze sollen nach sechs Jahren des endgültigen Pflanzstandes möglichst nicht mehr verpflanzt werden, da sie dann schwer nur den Wurzelverlust wettmachen (Versuch Amerika). Um so nachteiliger und gefährlicher ist darum aber ein Umpflanzen bei allen Gemüsen, wenn es in zu tiefen Stand erfolgt. Darum stets junge Pflanzen-, insonderheit bei Obstbäumen und Beerensträuchern, verwenden und stets richtig in die gleiche Höhe pflanzen.

Auch die beiden weiteren Betrachtungen dieses an die „trockene" Wissenschaft angrenzenden Gebietes sollen uns für die Praxis weitere lehrreiche Aufschlüsse geben.

Willi Müller.

Der richtig gesetzte Baumpfahl

Kleine Winke für den Gartenfreund

Ein Baumpfahl muß auch wirklich ein „Pfahl" sein, d. h., er soll als solcher zubereitet, entsprechend lang und stark sein. Der untere Teil wird angespitzt und bis 20 Zentimeter über dem Erdboden angefahlt oder mit einem Holzschutzmittel durchtränkt. Ehe gepflanzt wird, ist der Baumpfahl richtig zu stellen und genügend tief einzurammen. Er muß durchaus sicher stehen und etwa handbreit unter dem untersten Kronenast enden, weil im anderen Falle Wundschäden durch Reibung entstehen. Mancher junge Baum, der mit großen Hoffnungen gepflanzt wurde, erhält allein durch das falsche Setzen des Pfahles den Todeskeim. Eine Rindenbeschädigung des Stammes muß außerdem durch Abrunden des Kopfendes des Pfahles verhütet werden.



Zeichnung: H. Reiper. W.

An Gartenwegen stellt man den Pfahl (ohne sonstige Rücksichten) so, daß er vom Wege aus möglichst wenig zu sehen ist. Dort wieder, wo Beschädigungen durch Fahrverkehr nicht ausbleiben, stellt man ihn natürlich auf die Seite des Fahrdammes. Im allgemeinen gehört er auf die Seite der Hauptwindrichtung oder auf die Südseite, wo der Baumpfahl gegen die nachteilige Einwirkung der Winterjonne Schutz gewährt. Man denke an die bekannten Frostplatten und Rindenrisse!

Bäume im freien Felde und an allen Stellen, wo Beschädigungen durch größere Tiere entstehen können, bedürfen eines besonderen Schutzes durch ein Holz„Gitter" in Dreiecksform. Den Stamm selbst kann man durch Einbinden in Dornen oder durch Benutzung einer sog. Drahthose schützen.

Bei neugesetzten Bäumen gibt man im allgemeinen nur oben ein Baumband in Form einer ∞. Diese Schlinge ermöglicht, daß der Baum sich mit dem Boden setzen kann. Das Baumband muß, wenn auch als offene Schlinge, dennoch fest geknotet sein. Gibt man ein zweites Band, ebenfalls in Form einer ∞, dann muß es mit dem Sichsetzen des Baumes nachzuziehen können. — Im übrigen muß gepaßt werden, da diese ∞-Schlingen für angewachsene Bäume keinesfalls genügen. Am haltbarsten ist vielmehr ein Band, das in zwei Schleifen (aber jede für sich) um den Stamm gelegt und am Pfahl festgenagelt wird.

Neuartiges Mietensetzen von Kompost

Bisher war die Kompostgewinnung ziemlich zeitraubend und platzverschwendend. Hier schafft die neuartige Kompostgewinnungsart, die hauptsächlich eine andere Mietenform bevorzugt, Abhilfe. Grundbedingung dabei ist natürlich, daß die pflanzlichen Abfälle nicht wahllos aufeinandergeworfen werden und sich dann selbst überlassen bleiben, sondern auf dem Wege des sog. Torfgrünkomposterfahrens zu einer hochwertigen Masse verarbeitet werden. Dabei werden die Abfälle in eine Miete von 1 Meter Breite und 1 Meter Höhe aufgesetzt, wobei auf eine Torfmullunterlage eine etwa 20 Zentimeter hohe Schicht Grünmasse kommt, dann wieder Torf, der mit etwas Erde bedeckt wird, usw., bis die drei Schichten die gewünschte Mietenhöhe ergeben.

An Stelle dieser kleinen Mieten wird jedoch nur eine gesetzt, die an einem Ende dauernd beschickt wird und am anderen Ende fertigen Kompost liefert. Bei dieser sog. Langmiete wandern die Stapel beim Umsetzen jeweils in einer Linie, was eine bedeutende Arbeitserleichterung und auch Zeit- bzw. Raumersparnis bedeutet. Aehnlich ist das Verfahren bei der sog. Ringmiete, bei der die einzelnen Mieten nebeneinander liegen, und zwar in Form eines Hufeisens. Während am Ende stets angesetzt wird und in der Mitte etwa der halbfertige Kompost liegt, setzt das andere Ende den fertigen Kompost. Das gründliche Umsetzen der Lang- bzw. Ringmiete muß alle vier bis fünf Wochen erfolgen.

An den Frühling denken

Was ist jetzt im Obst-, Gemüse- und Ziergarten zu tun?

Bei leichtem Frostwetter werden im Obstgarten die Bäume ausgelichtet; man soll damit nicht zu lange warten, weil bei starkem Frost die Wunden schlechter verheilen. Die Schnittstellen werden mit Baumwachs oder entsäuertem Baumteer verstrichen, als gewisse Heilmittung und zum Schutze gegen Fäulnis; die Wundfäule pflegen sonst später solche Wundstellen aufzusuchen. Der Rückschnitt erstreckt sich in erster Linie auf dürre und kranke Aeste und Zweige, schädigende Stamm- und Wurzelauswüchse, sowie überflüssige Wasserschosse. Die Krone wird im übrigen nur nach Bedarf zurückgenommen, bei allem Schneiden soll zugleich auf gute Formbildung geachtet werden. Entsprechend den vom Reichsnährstand erlassenen Anordnungen ist es notwendig, mit kranken und mangelhaft gegenden Obstbäumen gründlich aufzuräumen und sich nicht länger daran zu ärgern. Das Gütezeichen des Reichsnährstandes bietet die beste Gewähr für gesundes und sortenechtes Pflanzmaterial auf geeigneten Unterlagen; es empfiehlt sich, die Bestellung für Frühjahrspflanzungen rechtzeitig zu machen, um gut bedient zu werden. Die Pflanzlöcher werden, soweit es noch nicht geschehen ist, bei offenem Wetter vorbereitet. Besonders wichtig ist die Stammpflege der Obstbäume durch Abkratzen der losferer Rinde usw., sie dient zur Beseitigung der Schlupfstellen für Schädlinge; diese Arbeit kann ebenfalls noch nachgeholt werden. Die Leimringe werden auf Fängigkeit und sog. Leimlöchrung durch abfallende Blätter usw. nachgesehen. Als Beispiel dafür, wie nützlich dies ist, mag erwähnt werden, daß in meinem Obstgarten bis Ende Oktober bereits 32 Frostspanner abgefangen werden konnten. Da jedes Weibchen etwa hundert Eier in den Baumritzen ablegt, kann ausgerechnet werden, wieviele „fatzenbuckelnde" Räupchen sich daraus entwickelt und über die jungen Blätter, Knospen und Blüten hergemacht hätten. Der Winterschnitt der Beerensträucher sollte zwar schon nach der Ernte durchgeführt sein, er kann aber auch jetzt noch ausgeführt werden. Wo es nötig ist, wird man für Wildschutz zu sorgen haben. Das Obstlager muß dauernd nachgeprüft werden, alle Tätigkeit ist auf die Parole „Kampf dem Verderb" abzustellen.

Die Außenarbeiten im Gemüsegarten ruhen jetzt meistens, soweit nicht bei gutem Wetter das Graben und Düngen der Beete fortgeführt, der Komposthaufen umgesetzt werden kann usw. Besonderer Pflege bedarf das im Keller eingewinterte Gemüse. Es muß trocken und luftig gehalten werden, faule Blätter werden entfernt, tierische Schädlinge, die sich eingeschlichen haben, vernichtet. Die größte Vorsorge wird jetzt der Frühjahrsaussaat gewidmet, die sich auf den Beeten bündelweise gibt man die üblichen, abendliche Körnerration von 50 Gramm je Tier und Tag. Als sonstiges Milchfutter verabreiche man nicht mehr das gebräuchliche Körnerfutter mit Eiweißfutterzulaß, sondern ein Legemehl, das zweckmäßigerweise folgende Zusammensetzung haben soll: Gerstenschrot 25 Prozent, Weizenschrot und Roggenfuttermehl je 15 Prozent, Fischmehl und Fleischfuttermehl je 10 Prozent, Weizenkleie 9 Prozent, ww. Zuckerschnitzel 8 Prozent, Kartoffelflocken 5 Prozent, kohlensaurer Futterkalk 2 Prozent und Holzfaser 1 Prozent. Gemäß dem Aufruf des Präsidenten des Reichsverbandes Deutscher Kleintierzüchter e. V., Karl Vetter, sollen nämlich zur Tierfütterung diejenigen Futterstoffe möglichst herangezogen werden, die für menschliche Ernährungszwecke nicht in Frage kommen; deshalb muß sich jeder Geflügelhalter von der Fütterung von Körnern, die als Brotgetreide verwendet werden sollen, zu obengenannter Legemehl-Mischfütterung umstellen.

Auch bei den Gänsen und Enten geht man allmählich an die Zusammenstellung der Zuchtstämme, wobei man auf einen Ganter 3 bis 5 Gänse rechnet. Dieser soll unbedingt ein Alter von 2 bis 3 Jahren besitzen, jedenfalls benutze man einjährige Tiere besser noch nicht zur Zucht. Das Verhältnis der Erpel zu den Enten soll imallgemeinen 1:5, bei leichteren Rassen 1:7 sein. Auf keinen Fall verwende man Erpel, die ein Alter von 3 Jahren schon überschritten haben. Im übrigen ist die Haltung des Wassergeflügels im Winter ähnlich wie die der Hühner. Besonders trockene Streu ist für die Enten notwendig, die sonst mit dem Legen aussetzen würden. Eine reichliche Fütterung erhalten die Gänse, die schon das Legegeschäft begonnen haben, wobei man je Tier und Tag etwa 100 Gramm Hafer rechnet. Ein eiweißreiches Futter verlangen die Legeenten, wenn man von ihnen gute Leistungen erzielen will.

Die Ziegenställe müssen immer eine Mindesttemperatur von 10 Grad Celsius haben, man sehe hier ebenfalls auf gründliche Abdichtung der Wände und zweckmäßige Strohbekleidung. Die Fütterungsweise hat sich gegenüber dem Vormonat nicht verändert. Bei fortschreitender Trächtigkeit nimmt naturgemäß die Milchmenge ziemlich ab. Um gerade in Kleinbetrieben diesen Milchausfall ziemlich auszugleichen, sollte man mehr und mehr zu einer regelmäßigen Verteilung der Lammzeiten übergehen.

Während die Kaninchen gegen trockene Kälte wenig empfindlich sind, müssen sie doch vor Zugluft und Nässe sorgfältig geschützt werden. Bei plötzlichem Wettersturz verwendet man am besten Strohmatten oder Vorsetzbretter als Kälteschutz. Besonders reichlich und nährstoffreich muß jetzt die Fütterung sein, wobei man nicht in den Fehler verfalle, ein warmes Weichfutter von feuchtkrümeliger Beschaffenheit zu verabreichen. Mancherorts treibt man auch Winterzucht; dann ist es Zeit, jetzt die Häsinnen decken zu lassen, weil das Fell der im Winter geborenen Kaninchen sehr gut ist.

Kalkanstrich an Obstbäumen?

Er ist falsch angewandt, wenn er Schädlinge bekämpfen soll. Nicht einmal durch Beimischung von einigen Prozenten Obstbaum-Karbolineum würde dieser Zweck erreicht. Dagegen hilft letzteres Mittel (ohne Kalk) gegen die Eier des Apfelblattsaugers, des kleinen Frostspanners, gegen Gespinst- und Sackmottenräupchen, gegen Flechten, Moose und Spinnmilben. Sogenannte Baumspritzmittel und Schwefelkalkbrühe wirken in der gleichen Richtung.

Wenn man dagegen im Februar frostgefährdete Stämme mit Kalk bestreicht oder bespritzt, damit besonders Birnbäume, die auf Quittenunterlage stehen, vor den gefährlichen Frostrissen bewahrt bleiben, dann hat das Kalken — Sinn.

ds.

Die Arbeiten des Kleintierzüchters im Dezember

Vor allem: Zuchtstämme zusammenstellen

In diesem Monat ist die wichtigste Arbeit des Hühnerhalters die Zusammenstellung der Zuchtstämme. Dies soll möglichst bald geschehen, damit sich die Tiere langsam eingewöhnen können. Als günstigstes Alter des Zuchthahnes gelten 1 bis 2 Jahre, bei Zuchthennen empfiehlt sich jedoch ein solches von 2 bis 3 Jahren, wobei solche Jüngner zu bevorzugen sind, die bereits gute Leistungen hervorgebracht haben. Bei den leichteren Rassen nimmt man auf 12 bis 15 Hennen einen Hahn, wogegen bei mittelschweren Rassen nur 10 bis 12 Hennen, bei schweren Rassen nur 8 Hennen auf einen Hahn kommen.

Jetzt zeigt es sich auch, ob man bei der Auszucht der Jungtiere richtig vorgegangen ist. Alle Junghennen müssen jetzt legen, wobei man als Mindestleistung 9 bis 12 Eier monatlich annehmen darf. Diejenigen Tiere, die diese Forderung nicht erfüllen, sind unnütze Fresser und daher auszumerzen: man mäste sie kurze Zeit und verkaufe sie dann als Schlachtgeflügel. Eine Voraussetzung zur Gewinnung einer ausreichenden Zahl von Wintereiern ist eine gute, zweckmäßige Stallung. Besonderes Augenmerk ist auf die restlose Abdichtung aller Ritzen und Fugen zu legen, damit sich die Hennen nicht erkälten. Falls allzu große Kälte eintritt, bekleide man die Außenwände mit Strohballen, sorge jedoch für ausreichende Lüftungsmöglichkeiten. Auch auf eine regelmäßige Erneuerung der Streu muß gesehen werden, hauptsächlich auf deren trockene Beschaffenheit. Bei der Fütterung der Hennen verfahre man wie in den Dormonaten: zweckmäßigerweise

Verantwortlich: Heinz Tischer

Die Standesämter melden:

Standesamt Bremen 1 (An der Tiefer)

Geburten

Knaben

16. November: Ingenieur Fedor Graff Ehefr., geb. Huth, Schönhausenstr. 9.

20. November: Baggerführer August Börm Ehefr., geb. Brammerloh, Etelsen 200.

22. November: Bauer Johann Seelamp Ehefr., geb. Bischoff, Hemelingen, Langenstr. 103. — Kaufm. Angest. Hans Greten Ehefr., geb. Kiene, Kolberger Straße 32.

22. November: Matrose Gustav Wallrich Ehefrau, geb. Dopmann, Am Gaswerk 31—33.

23. November: Ingenieur Friedrich Dürkoop Ehefr., geb. Hüsemann, Bahnstr. 122.

24. November: Kaufmann Eberhard Uhnelt Ehefr., geb. Vosteen, Düsternstr. 137.

25. November: Bäckermeister Diedrich Wohlers Ehefr., geb. Wagner, Buntentorssteinweg 356. — Geschäftsinhaber Arno Schlaugk Ehefr., geb. Niederbodstruck, Gustav-Adolf-Straße 5. — Werkführer Wilhelm Jodheck Ehefr., geb. Rümke, Geeren 39.

26. November: Arbeiter Otto Kobs Ehefr., geb. Wiesling, Baumstr. 3.

27. November: Kaufm. Angest. Johann Mahlstedt Ehefr., geb. Schreiber, Gottfried-Talle-Straße 10.

26. November: Arbeiter Heinr. Hundt Ehefr., geb. Hesse, Buntentorssteinw. 341. — Handl.-Geh. Carl Bruns Ehefr., geb. Sperling, Rheinstr. 59. — Maschinenschlosser Diedrich Wellbrock Ehefr., geb. Paape, Buntentorssteinweg 271. — Kaufm. Angest. Otto Rabe Ehefr., geb. Brinkema, Carlshafener Straße 42. — Abteilungsleiter Konrad Brockmann Ehefr., geb. Boldt, Meterstraße 169.

27. November: Volkswirt Henry Meyer Ehefr., geb. Paulmann, Grolland, Am Vorsiehe 39. — Korrespondent Erich Gramann Ehefr., geb. Schenerling, Worpswederstr. 94. — Feldwebel Walter Mohn Ehefr., geb. Budden, Ochtumstraße 2a. — Elektriker Wilhelm Meilchies Ehefrau, geb. Hansemann, Dorfkamps Weg 21.

28. November: Glasermeister Franz Ficke Ehefrau, geb. Kellner, Am schwarzen Meer 44. — Maurer Hermann Lehmkuhl Ehefr., geb. Eggers, Seckenhausen 125. — Brandkassenkommissär Paul Marona Ehefr., geb. Ramke, Hamburger Straße 87. — Kellner Benedig Lankenau Ehefr., geb. Murken, Heidelberger Straße 22. — Telephonist Emil Frese Ehefr., geb. Windhövel, Friedrichsrodaer Straße 14.

29. November: Schneider Heinrich Steinmeyer Ehefr., geb. Burczuk, Alter Postweg 110. — Maschinenbauer und Kupferschmied Hinrich Kahrs Ehefr., geb. Poppelbaum, Kölner Straße 99. — Kaufm. Angest. Kurt Romann Ehefr., geb. Rudolph, Lerchenstr. 10. — Montageinspektor Ernst Ranft Ehefr., geb. Rogge, Zeppelinstraße 82.

29. November: Kraftfahrer Walter Koppe Ehefr., geb. Hellmund, Rosenstr. 11. — Pastor Christian Janssen Ehefr., geb. Krauß, Osten 94. — Handlungsgehilfe Walter Michael Ehefr., geb. Ziener, Schleswiger Str. 45.

29. November: Prokurist Johannes Brandt Ehefr., geb. Sede, Kirchbahnstr. 48 b. — Bankbeamter Diedrich Bone Ehefr., geb. Kramer, Bierbrücherstraße 21. — Dipl.-Ing. Rudolf Freyer Ehefr., geb. Neumann, Giesener Straße 9. — Schlosser Otto Warneke Ehefr., geb. Klußmann, Hastedter Heerstr. 257.

30. November: Schlosser Willy Felten Ehefr., geb. Hofmann, Holsteinerstr. 133. — Handlungsgehilfe Wilhelm Kramer Ehefr., geb. Echardt, Herbststr. 111.

30. November: Elektromeister Ernst Spieß Ehefr., geb. Vogelsang, Sophienstr. 40. — Friseur Karl Nordbruch Ehefr., geb. Thielbar, Rastedter Str. 32.

1. Dezember: Schweißer Rudi Trübner Ehefr., geb. Kröger, Bauernweide 23. — Steward Fritz Kullhusen Ehefr., geb. Link, Werderstr. 34. — Prokurist Rudolf Nollmann Ehefr., geb. Gerding, Osterholzer Str. 47.

1. Dezember: Kraftfahrer Fritz Kolthorst Ehefrau, geb. Fröhlich, Friedrich-Wilhelm-Str. 40.

Mädchen

22. November: Wachmann Heinz Schmidt Ehefrau, geb. Lehmkuhl, Wiechmannstr. 9. — Handlungsgehilfe Helmut Harder Ehefr., geb. Wibenta, Fischerbreite 15.

24. November: Kaufmann Rudolf Lehning Ehefr., geb. Ehlerding, Verden, Windmühlenstraße 5. — Elektroschweißer Heinrich Heppenheide Ehefr., geb. Westing, Katlenturmer Heerstraße 174. — Handlungsgehilfe Wilhelm Blume Ehefr., geb. Thran, Am schwarzen Meer 149. — Schleifer Ernst Schmidt Ehefr., geb. Wencel, Gerhard-Rohlfs-Straße 37.

25. November: Schiffsingenieur Karl Wicklein Ehefr., geb. Waltemath, Hasbergen, Altengraben 156. — Postbetr.-Arbeiter Hinrich Grotheer Ehefr., geb. Küd, Borgfeld, Landstr. 26. — Verwaltungs-Obersekretär Hermann Elmers Ehefr., geb. Heitzenbüttel, Hastedter Heerstr. 97. — Schiffskoch Emil Leez Ehefr., geb. Wendt, Moorstraße 17.

25. November: Landwirt Heinrich Hölling Ehefr., geb. Marneke, Barrien 60.

26. November: Küper Friedrich Strube Ehefr., geb. Meier, Hohenpfad 5. — Schlosser Fritz Hellwig Ehefr., geb. Wesemann, Bauernweide 30. — Elektriker Ewald Wolf Ehefr., geb. Schnackenberg, Arbergen, Neuenstr. 243. — Ingenieur Friedrich Hering Ehefr., geb. Laging, Ritterhuder Heerstraße 70. — Maschinenschlosser Willi Neubecker Ehefr., geb. Saakel, Waller Heerstr. 238. — Bäcker Johann Linka Ehefr., geb. Meyer, Woltmershausenstr. 117. — Arbeiter Wilhelm Steinbeck Ehefr., geb. Brüning, Grete 9.

27. November: Arbeiter Karl Kulling Ehefr., geb. Reichel, Warsletherstr. 12. — Zigarrenmacher Christoph Herbold Ehefr., geb. Schmidt, Barbersgang 1. — Handlungsgehilfe Alfred Hille Ehefr., geb. Meinken, Joseph-Haydn-Straße 37.

27. November: Kaufm. Angestellter Christian Remmers Ehefr., geb. Küsel, Hemelingen, Ludwigstr. 22. — Klempner Wilhelm Jahnke (Sahnke) Ehefr., geb. Lucht, Poststr. 5.

28. November: Andreas Evers Ehefr., geb. Kohlmann, Adolphsdorf 35.

29. November: Kaufmann Gustav Bertram Ehefr., geb. Brinkmann, Ingelheimer Str. 69. — Lebensmittelhändler Hermann Seemann Ehefr., geb. Schröder, Hohentors-Heerstr. 49—51. — Zimmerer Hermann Schröder Ehefr., geb. Meierdierks, Schenkendorfstr. 4. — Kraftfahrer Herm. Grünhagen Ehefr., geb. Linnemann, St. Jürgenstraße 124.

29. November: Seemaschinist Walter Lorz Ehefr., geb. Alves, Faulenstr. 118.

30. November: Arbeiter Emil Meyer Ehefr., geb. Szczepanski, Ottostr. 122. — Kraftfahrer Ernst Hetze Ehefr., geb. Reichmann, Kanstr. 74.

— Bertreter Walter Bergmann Ehefr., geb. Siebte, Doventorsteinweg 74.

30. November: Architekt Günther Roselius Ehefr., geb. Hirschfeld-Sidmore, Georg-Gröning-Str. 106. — Maurer Friedrich Stemmann Ehefr., geb. Weitdus, Stendorfer Str. 23.

1. Dezember: Schweißer Dietrich Lukat Ehefr., geb. Meyer, Waltjenstr. 35. — Kassenverwalter Erich Wachtendorf Ehefr., geb. Nistedt, Berne i. O.

Aufgebote

27. November: Postschaffner Friedrich August Carl Denker, Bremen, und Johanne Anna Rieger, Hannover.

28. November: Flugzeugschlosser Ferdinand Franz Hofmann und Käthe Pauline Wilhelmine Barthold. — Lagerist Karl Heinrich Christian Moll und Christine Luise Dorothea Fritz. — Kontorbote Kurt Albert Walther Hellmuth und Mariechen Abele Mießner. — Kraftwagenfahrer Rudolf Martin Könese und Elfriede Franke. — Vertreter Johann Hermann Friedrich Janwolde und Carla Andresen. — Reichsbahninspektor August Fritz Heinrich Walter Stödmann und Margarete Sophie Herta Hörenkuhl.

30. November: Monteur Adelbert Berend Schier, Bremen, und Anna Johanne Stöver, geb. Schlebohm, Uthesberg. — Schlosser Carl Diedrich Lange, Rotenburg i. Hann., und Marie Anna Kaiser, Bremen. — Musiker Stephan Richard Kroll, Vegesack, und Frieda Johanne Elise Stolle, Bremen. — Dipl.-Ing. Otto Heinrich Etienne Barbe und Hildegard Edith Nitsche. — Schichtmeister Otto Rudolf Schiphorst, Misburg, Landkreis Hannover, und Charlotte Luise Wagener, Bremen. — Tischler Hermann Wilhelm Karl Winkelmann und Martha Baumann. — Stukfateur Johann Heinrich Schamhöfer und Lieschen Ernestine Seidel. — Dipl.-Ing. Friedrich Johann Gottfried Seemann, Bremen, und Elisabeth Agnes Dörina Wwe., geb. Grimm, Wuppertal-Elberfeld. — Monteur Johann Louis Jonas, Bremen, und Gesine Marie Reiners, Oestringen Schortens. — Werkzeugschlosser Rudolf Josef Gajka und Ilse Charlotte Betty Griese. — Reisender Kurt Erich Meier, Braunschweig, und Sophie Marie Dorothee Johanne Hagen. — Arbeiter Alfred Bernhard Friedrich Martin Müller und Magda Janßen.

30. November: Tischler Fritz Franz Löpke und Frieda Martha Kapahnke.

1. Dezember: Ober. kan. Martin Gustav Aug. Hesemann, Bremen, und Johanne Sophie Soller, Uthlede. — Kaufm. Angestellter Hans Heinrich, Bremen, und Bertha Thoden. Brockel. — Schiffszimmermann Heinrich ter Hell und Marie Lysiak. — Kaufm. Angestellter Heinrich Friedr. Helmut Schumacher und Anneliese Schröder. — Schiffbauer Heinrich Heidemann und Marie Pauline Oertel.

1. Dezember: Schlachter Karl Heinrich Kniet und Anna Klara Henriette Brand. — Werftangestellter Alfred Wilhelm Ruth und Gertrud Schüler. — Handlungsgehilfe Eduard Ickert und Netta Dora Elfriede Lohmeier. — Färber Friedrich Heinrich Karl Wieneke und Anneliese Schulz. — Maschinenwärter Johannes Wilhelm Seidel und Katharina Margarete Dinklage, geb. Pleuß. — Arbeiter Wilhelm Hebecker und Martha Michaelis. — Flugzeugführer Ubbo Johann Janßen, Bremen, und Hildegard Katharina Morjan, Lübenscheid. — Kaufmann Johann Heinrich Seekamp und Margarete Katharine Detken. — Kaufm. Angestellter Karl Schlaudraff, Gießen, und Helene Henny Böhling, geb. Müller. — Funker Theodor Lohse, Hannover, und Anna Luise Lisa Thies, Bremen. — Kaufmann Johann Friedrich Meyer und Alice Selma Günther. — Abteilungsleiter Dr.-Ing. Karl Hans Julius Plock und Alice Gerda Rabbe.

2. Dezember: Bäcker Adolf Rogge, Delmenhorst, und Klara Sofie Arends. — Maurer Heinrich Adolf Urner und Anna Friederike Bertha Ganzer, geb. Engelmann. — Matrose Johann Diedrich Mehlgarten und Margarete Dunhalz. — Schiffbauingenieur Georg Lüder Becher und Berta Gesine Tomuszeit. — Monteur Maximilian Bruno Weisner und Anna Margarete Rücke. — Maler Friedrich Heinrich Ferdinand Struckmeyer, Schwarme, und Wilma Luise Roskam, Bremen. — Polsterer und Dekorateur Erich Friedr. Wilh. Meite und Anneliese Johanne Wilhelmine Otte. — Zimmerer Ernst Abler und Mathilde Christine Elise Reuschel. — Dreher Anton Rudolf Hanzlicek und Wilhelmine Auguste Marie Böpple. — Bertreter Paul Franz Braunschneider und Elsa Martha Rüter. — Schlachter Alfred Emil Heinr. Kulicke, Bremen, und Anna Marie Josephine Schattauer, Bremerhaven. — Vertreter Wilhelm Wächter und Paula Zwenzner. — Molkereizeichnitte Walter Willy Knollmann und Auguste Mathilde Selma Himmert.

Eheschließungen

26. November: Bauingenieur Friedrich Karl Gamlin und Sophie Krug, Rosentranz 33. — Telegraphenbauhandwerker Hermann Siedenburg und Katharina Hanen, Wildeshauser Str. 40. — Frl. Erika Friedrich Jäger und Frieda Wulf, Am Dobben 72. — Kaufm. Angestellter Karl Koelle und Erna Rohlf Wwe., geb. Stickelmann, Würzburger Str. 37. — Straßenbahnschaffner Robert Jordens und Johanne Elise Büsenschütt Wwe., geb. Gode, Weserdamm 27. — Küpermeister Gottfried Probst und Clara Tschoeckel Wwe., geb. Bietjen, Neckarstr. 18 b.

28. November: Bauingenieur Herbert Paust und Anna Simon, geb. Döring, Humboldstr. 145. — Bäcker Heinrich Tietjen und Luise Meier, Hermannstr. 70. — Kaufmann Ludwig Stöhr und Elsbeth von Holleben, Lalparallo. — Arbeiter Johann Schröder und Dora Fischer, Eisel Nr. 39, Kreis Verden. — Bäcker Hermann Barlemann und Alwine Meierdierks, Rautendorf, Kreis Osterholz. — Bezirksfeldwebel Johannes Schmidt und Ilse Römermann, Donquist. 49. — Telefon-Monteur Erich Hahn und Irma Dalm, Regensburger Straße 92. — Tiefdrucker Friedrich Barmeyer und Hildegard Grüter, Heimatstraße 26. — Kraftfahrer Rudolf Krämer und Johanne Ufena, Plantage 58. — Ingenieur Hardwig Wenken und Hildegard Chaillier, Jahnstr. 1. — Orthopädiemechanikermeister Alfr. Kühnke und Charlotte Caroli, Schwachhauser Heerstr. 253. — Kaufm. Angestellter Werner Laue und Marie Schenk, Holundersstr. 26. — Schreibgehilfe Hans Janssen und Camilla Oeringer, Dörfflingerstraße 2. — Arbeiter Karl Schütte und Martha Krause, Am langen Deich 4. — Telegraphen-Mechaniker Walter Herrmann und Johanna Hölten, Oderstr. 37. — Schlosser Wilhelm Schmidt und Irma Dalm, Borde, Grenzstr. 63. — Arbeiter Brüne Weidenhöfer und Irmgard Trümper, Faulenstr. 78/82. — Arbeiter Ernst Rudolph und Wilhelmine Schröder, Westerdeich 81. — Postbote Heinrich Benecke und Dora Berger, Weizenkampstr. 195. — Tischler Richard Algermissen und Antonia Schaule, Rittersstr. 8. — Wäger Richard Haars und Charlotte Dippner, Eutiner Straße 15. — Bote Johann Behrens und Minna Gerken, Holsteiner Straße 100. — Schmied August Detering und Emma Büsching, Mindener Straße 49. — Arbeiter Hans Nagel und Anna Lindemann Wwe., geb. Otten, Steffensweg 98. — Elektromeister Adolf Pawlitzki und Albertine Bredemeyer, Mahndorf, Kreis Verden 218. — Tischler Bernhard Meinders und Anna Furchert, Flensburger Straße 114. — Fensterputzer Georg Ziegberg und Elli Engler, Auricher Straße 38. — Schlosser Engelbert Rengstorf und Erna Giekte, Heimatstr. 1. — Dachdecker August Vogt und Ludwina Haase, Gastfeldstr. 25. — Unterfeldwebel Fritz Hundertmark und Ilse Schildmüller, Hannover, Am Welfenplatz 3. — Kaufm. Angestellter Friedrich Schröder und Toni Borgelt, Isehoe. — Maschinenschlosser Heinrich Henze und Erna Schmidt, Pfalzburger Straße 15. — Kaufmännischer Angestellter Karl Suhr und Martha Goldenstedt, Stellwall 10. — Bauarbeiter Wilhelm Witte und Adele Wiedekamp, Lehnstedter Straße 117. — Klempner Wilhelm Meyer und Wilhelmine Malnska, geb. Wessels, A. d. Kämenade 35 a. — Assessor Dr. jur. Otto Kracke und Gerda Hanebaum, Graf-Moltke-Straße 43. — Graveur Ludwig Lange und Martha Kost, Alwinenstr. 15. — Oberfeldwebel Erich Julius Adolf Seth und Hildegard Bod, Delmenhorst. — Handlungsgehilfe Max Kagel und Frieda Oeßmann, Augsburger Straße 105. — Unteroffizier Dietrich Stüven und Thea Bunke, Delmenhorst. — Glaser Arthur Gieschen und Emma Bublrich, Grünenstr. 30. — Arbeiter Otto Jepp und Johanna Tons, Kl. Fuhrleutestraße 8. — Schuhmacher Johann Ahrens und Frieda Marks, Delmenhorst, Bremer Straße 22. — Küper Fritz Behrens und Anna Ebel, Jenaer Straße 20. — Schiffszimmermann Wilhelm Pieper und Meta Bonat, Ottostraße 123. — Kaufmännischer Angestellter Alex Middelsdorf und Agnes Schröder, Tübinger Straße 19. — Ingenieur Hermann Fröbe und Meta Aßmann, Hohentors-Heerstr. 38. — Handlungsgehilfe Martin Knöbsche und Anna Hupe, Hamburger Straße 29 b. — Dreher Heinrich Simon und Erna Zdiarstek, Neuenstr. 62.

2. Dezember: Geschäftsinhaber Richard Wogt und Christine Milkens, Landwehrstr. 43. — Vakanz-Prediger Friedr. Trentepohl und Bertha Ahlmann, Strückhausen, Gem. Ovelgönne i. O.

Gestorbene

24. November: Otto Schmidt Ehefr., geb. Heidemann, 41 J., Abbentorstr. 16. — Arbeiter Oswin Franz, 44 J. — Ernst Mentner Wwe., geb. Fricke, 61 J., Lutherstr. 83. — Paul Harries Ehefr., geb. Osmers, 42 J., Germaniastr. 57.

25. November: Kaufmann Friedrich Biene, 82 J., Schwachhauser Ring 100. — Privatmann Johann Zarn, 77 J., Düternstr. 96.

26. November: Hinrich Wulffen Wwe., geb. Hustede, 66 J., Rablinghauser Landstr. 22.

26. November: Heinrich Kerkhof Ehefr., geb. Diekmann, 63 J., Buchtstr. 11. — Christoph Purmann Ehefr., geb. van Olfen, 69 J., Grünbergstr. 6. — Spetzemeist Friedrich Grube, 71 J., Neuenstr. 21. — Gerhard Klüver Ehefr., geb. Honemann, Knabe totgeb., Kölner Straße 66. — Geschäftsführer August Racke, 82 J., Ostertorsteinweg 98.

28. November: Schlosser Julius Töpfer, 56 J., Zwinglistr. 106. — Schlosser Heinrich Wohlers Ehefr., geb. Peters, Knabe totgeb., Strohmer Straße 3. — Kaufmann Heinrich Wink, 65 J., Hastedter Heerstr. 215. — Korbmacher Gerd Wagschal, 79 J., Gooskamp 43.

27. November: Zigarrensortierer Friedrich Koopmann, 77 J., Norbstr. 116. — Heizer Wilh. Springer, 75 J., Auguststr. 34. — Werkmeister Heinrich Seidenstricker, 83 J., Nordernestr. 17.

28. November: Heinrich Schregel Wwe., geb. Winkler, 50 J., Rheinstr. 1 a.

29. November: Pensionsinhaberin Ella Schmuhl, 44 J., Lerchenstr. 30.

Einladung
zu einem unverbindlichen Besuch der Ausstellungsräume der
Kunsthandlung Franz Leuwer
Obernstraße 14
Ausgestellt sind
Originalgemälde • Aquarelle • Bronzen
Radierungen • Kupferstiche • Farbige
Wiedergaben alter und neuer Meister u. a.

D. G. T. O.
Gruppe „Brema".
Am 29. November 1936 wurde uns unser Mitglied
Johannes Gleitze
durch den Tod entrissen.
Wir verlieren in ihm einen treuen Ordensbruder, dem wir stets ein ehrendes Gedenken bewahren werden.
Die Trauerfeier findet am Donnerstag, 2.30 Uhr, in der Kapelle des Waller Friedhofes statt.

Am 30. November verstarb unser Arbeitskamerad
Ludwig Blanke
Wir verlieren in dem Heimgegangenen einen langjährigen tüchtigen, pflichtgetreuen Mitarbeiter, der sich unser aller Wertschätzung erfreute. Wir werden dem Verstorbenen ein ehrendes Andenken bewahren.
Führer und Gefolgschaft der
Deutsche Schiff- und Maschinenbau Aktiengesellschaft
Werk: Act.-Ges. „Weser"

Am 30. November verstarb unser Gefolgschaftsmitglied
Hermann Bischoff
Wir werden ihm ein ehrendes Gedenken bewahren.
Führer und Gefolgschaft der
„Weser" Flugzeugbau-Gesellschaft mit beschränkter Haftung
Bremen, den 1. Dezember 1936.

Tafelservice
Kaffee- u. Teeservice
Die letzten Neuheiten!
Die große Auswahl!
Die günstigen Preise!
Stegmann & Hartmann
Das große Fachgeschäft für Kunst, Kristall, Porzellan, Keramik, Haus- und Küchengerät
Faulenstraße 37-39 • Fernruf 51190

Die Verlobung unserer Tochter Käthe mit Herrn Karl Puchert geben wir hiermit bekannt
Wilhelm Spormann und Frau Frida, geb. Stevern
Bremen, 6. Dezember 1936
Meine Verlobung mit Frl. Käthe Spormann beehre ich mich anzuzeigen
Karl Puchert
Bremen
Empfang: Sonntag 12 — 14 Uhr, Bülowstraße 18

Am Sonntag, dem 29. November, erlag unser Zellenwalter
Bg. Eduard Bauer
Carlshafener Straße 62,
mitten in der Arbeit für unsere Hilfsbedürftigen, im Alter von fast 72 Jahren einem Schlaganfall.
Wir werden unserem bis zum Tode getreuen Mitarbeiter ein ehrendes Andenken bewahren.
Die Trauerfeier findet am Donnerstag, dem 3. Dezember, 11.30 Uhr, im Krematorium statt.
Wir bitten unsere Mitarbeiter um recht zahlreiche Beteiligung.
Amt für Volkswohlfahrt
Ortsgruppe Findorff
Pg. Herm. Greske,
Ortsgruppenamtsleiter

Am 1. Dezember verstarb unerwartet unser Gefolgschaftsmitglied
Conrad Pricelius
Der Verstorbene, der erst kurze Zeit zu unserer Gefolgschaft gehörte, mußte zu früh wieder aus unseren Reihen scheiden.
Führer und Gefolgschaft des Gesamthafenbetriebes

Für die vielen Beweise herzlicher Teilnahme und Kranzspenden bei dem Verlust unseres lieben Vaters sagen wir allen Verwandten, Nachbarn und Bekannten, insbesondere Herrn Pastor Klein für die wohltuenden Worte, sowie dem Verein der Heizer und Maschinisten unseren herzlichsten Dank.
Peter Springer- und Frau nebst Angehörigen.
Auguststraße 34.

Obstbäume
pflegt u. schneidet M. Weihrauch, Wenkenstraße 5 gepr. Obstbaumpfl.

Wünsche,
die gern erfüllt und große Freude erwecken
Sessel, Sofa, Couch, Flurgarderoben, Rauch-, Schreib-, Näh-, Servier-, Radio- und Ziertische, Tische u. Stühle, Leselampen, Hausbars u. a.
Solche Wünsche sind schnell erfüllt, ohne große Geldausgaben, Kaufen Sie bei
Möbel-Krimmert
Westerstr. 103—105, Ecke Hohetorstraße Große Allee 2

Große Auswahl mod. Haarteile und
Haarzöpfe
Perücken, Frisetts usw. fertig preiw. an der Spezialist
C. Kuhnt Am Brill 23
Haarhandl. F. 53424

Briefmarken
alle führenden Katalogue auf Lager.
O. Gralki
Molkenstr. 41/42
D. 2 30 82

KARTEIKARTEN für viele Zwecke vorrätig. Extraanfertigungen
DANIEL SCHAD, Langenstr. 30

Familien-Anzeigen
finden in der Bremer Zeitung weite Verbreitung

Am 1. Dezember, abends 10 Uhr, entschlief sanft und ruhig nach schwerer Krankheit meine liebe Frau und unsere liebe Mutter
Olga Battré
geb. Mölck
im 53. Lebensjahre.
In tiefer Trauer:
Karl Battré
Agnes Bergerhof, geb. Battré
Karl Battré und Frau
Robert Bergerhof
nebst allen Angehörigen.
Bremen, den 1. Dezember 1936.
Regensburger Straße 35.
Von Besuchen bitten wir abzusehen.
Freundlich zugedachte Kranzspenden erbeten nach Beerdigungs-Institut „Pietät", Utbremerstraße 158.
Die Trauerfeier findet am Sonnabend, dem 5. Dezember, um 10½ Uhr, in der Kapelle des Waller Friedhofes statt.

Nach einem arbeitsreichen Leben wurde uns gestern nach kurzer Krankheit unser lieber Vater, Schwiegervater, Großvater, Bruder, Schwager und Onkel, der Privatmann
Johann Segelke Suling
im 70. Lebensjahre durch den unerbittlichen Tod genommen.
In tiefer Trauer:
Joh. Suling und Frau,
Marie, geb. Kammann
Heinrich Suling und Frau,
Henriette, geb. Lohmeier
Heiner Suling
Meta Kruse.
Bremen, den 2. Dezember 1936.
Die Trauerfeier findet am Freitag, dem 4. Dezember, um 14 Uhr, im Trauerhause, Kattenturmer Heerstraße 329, statt. Anschließend Beisetzung auf dem Friedhof in Brinkum.

Statt Karten
Für die vielen Beweise herzlicher Teilnahme beim Heimgange unserer lieben Entschlafenen sagen wir allen, sowie Herrn Pastor Groscourth und Herrn Pastor Pfalzgraf für die tröstenden Worte, unseren tiefgefühlten Dank.
Frau Rebecka Röbe, geb. Horling
Frau Abele Schilling, geb. Röbe
Rolf Schilling
Bremen, im Dezember 1936.

Für die zahlreichen und wohltuenden Beweise herzlicher Teilnahme, die uns bei dem so schmerzlichen Verlust unseres teuren Entschlafenen durch Wort, Schrift, Blumenspenden und ehrendes Geleit entgegengebracht worden sind, sagen wir hierdurch unseren herzlichsten Dank.
Frau Bertha Cohrssen und Angehörige.

Mietgesuche
Einfach möbl. Zimmer
(1–2 Betten)
für Angehörige unseres Werkes Hastedt gesucht. / Angebote mit Preis an
Focke-Wulf-Flugzeugbau Bremen / Werk Hastedt

Jg. sol. Ehp. i. Woh. b. 35.4. Ang. nach Pappelstr. 12 Etg.

Zu vermieten
Neustadt
Möbl. Zi. m. 1 o. 2 Bett., fl. W., Hj.-Haustr. 83 part.

Wohnung
2 Zimm. u. Küche, Bad, mögl. Balk., zum 1. Februar. Preisangebote unter E 2000.

3. l. 37 fernl. adg. Wo. m. Hz., 4 Zi. u. Kü., Balk. u. Zub. Grundenzeit. I. Gt. Angeb. u. S 2043

Jg. Mann sucht zum 1. Januar möbl. Zimmer Zentrum od. östl. Vorstadt. Angeb. m. Pr. u. M 2037

Die Klein-Anzeige ist ein wahres Unterhaltungsmittel u. hilft bei allen Wünschen. Gesuchen und Angeboten mit sicherem Erfolg! Einspaltige Klein-Anzeigen bis zu 30 mm Höhe kosten bei sofortiger Bezahlung 8 ₰ die Millimeter-Zeile

Suche Unterstellung für kleinen Personenwagen, wenn auch ohne Beh., mögl. Findorff od. Utbremen. Angeb. u. Z 2036

47 Jahre am Domshof
Zum Weihnachtsfest wird Silber begehrt
Erfreut das Herz und hat bleibenden Wert
In großer Auswahl und jeder Preislage
Joh. D. Behrens Fachgeschäft der W. M. F.



Amtliche Bekanntmachungen

Freibankfleisch. Freitag, den 4. Dezember, 10—13 Uhr, graue Karten Nr. 6001—6500, Pfund 30—40 Pf. Ein Verkauf ohne Karten findet nicht statt.

Dem Händler Heinrich Köhne, Bremen, Uhlenhofstraße 57, ist der Handel mit Gegenständen des täglichen Bedarfs rechtskräftig untersagt worden. 28. 11. 1936. **Die Polizeidirektion.**

Gerichtliche Bekanntmachungen

(Nr. 106.) In das **Handelsregister** ist eingetragen:

Am 2. Dezember 1936.

Carl Brandt, Bremen: Die an Dr. Kurt Wodrig erteilte Prokura ist erloschen.

Johs. Knoop, Bremen: Die hiesigen Kaufleute Johannes, genannt Hans, Hayno Hermann Knoop und Hayno Diedrich Knoop sind als Gesellschafter eingetreten. Offene Handelsgesellschaft, begonnen am 1. November 1936.

Alt Bremer-Import- und Versand-Haus Addicks & Co., Bremen: Die Firma lautet jetzt **Addicks & Co.**

Lambert Leisewitz & Co., Bremen: Die an C. Dormann erteilte Prokura ist erloschen.

Eugen Hornung, Bremen: Inhaber ist der Butterhändler Eugen Hornung in Bremen. Als nicht eingetragen wird veröffentlicht: Butterhandlung. Anschrift: Feldstr. 41.

Heinrich Siebe, Bremen: Inhaber ist der hiesige Kaufmann Heinrich Siebe. Als nicht eingetragen wird veröffentlicht: Gemüsehandel und Großhandel. Anschrift: Hohenplad Nr. 14.

Kisting & Co., Bremen: Durch rechtskräftiges Versäumnisurteil des Landgerichts Bremen vom 22. Oktober 1936 ist der Gesellschafter Hans Schönrock für berechtigt erklärt, das Geschäft unter Fortführung der bisherigen Firma ohne Liquidation mit Aktiven und Passiven zu übernehmen. Es ist ein Kommanditist ausgeschieden. Die Gesellschaft ist aufgelöst. Der verbleibende Gesellschafter Hans Karl Friedrich August Schönrock führt das Geschäft unter unveränderter Firma fort.

Dehne & Fink Gesellschaft mit beschränkter Haftung, Bremen: Die Gesellschafterversammlung vom 26. November 1936 hat gemäß Gesetz vom 5. Juli 1934 und der Verordnung vom 14. Dezember 1934 die Errichtung einer Kommanditgesellschaft in Firma Dehne & Fink mit dem Sitze in Bremen und zugleich die Umwandlung der Gesellschaft mit beschränkter Haftung durch Uebertragung ihres Vermögens auf die neu errichtete Kommanditgesellschaft beschlossen. Diese Eintragung ist gelöscht. Als nicht eingetragen wird veröffentlicht: Den Gläubigern der Gesellschaft, die sich binnen sechs Monaten nach der Bekanntmachung der Eintragung des Umwandlungsbeschlusses in das Handelsregister zu diesem Zwecke melden, ist Sicherheit zu leisten, soweit sie nicht Befriedigung verlangen können.

Dehne & Fink, Bremen: Kommanditgesellschaft, begonnen am 2. Dezember 1936 unter Beteiligung eines Kommanditisten infolge Umwandlung der Dehne & Fink Gesellschaft mit beschränkter Haftung auf Grund des Gesetzes vom 5. Juli 1934 und der V. O. vom 14. Dezember 1934; von Amts wegen. Persönlich haftender Gesellschafter ist der Ingenieur Albert Fink in Bremen.

Gaswerk Gilborn A.G., Bremen: In der Generalversammlung vom 28. September 1936 ist gemäß Gesetz vom 5. Juli 1934 und der Verordnung vom 14. Dezember 1934 die Umwandlung dieser Aktiengesellschaft durch Uebertragung ihres Vermögens auf die alleinige Hauptgesellschafterin, die Aktiengesellschaft in Firma Allgemeine Gas- und Elektricitäts-Gesellschaft mit dem Sitze in Bremen beschlossen. Die an Dr. J. Projahn erteilte Prokura ist erloschen. Die Firma ist erloschen. Als nicht eingetragen wird veröffentlicht: Den Gläubigern der Gesellschaft, die sich binnen sechs Monaten nach der Bekanntmachung der Eintragung des Umwandlungsbeschlusses in das Handelsregister zu diesem Zwecke melden, ist Sicherheit zu leisten, soweit sie nicht Befriedigung verlangen können.

Zigarettenfabrik „Resmona" Gesellschaft mit beschränkter Haftung i. Liquid., Bremen: Die Eintragung des Erlöschens der Firma wird als unzulässig gelöscht. Die Liquidation besteht danach fort. An Stelle des bisherigen Liquidators Paul Glimstt ist durch Beschluß des Amtsgerichts Bremen vom 20. November 1936 der Handelsvertreter Fritz Bentrup in Blockdorp zum Liquidator bestellt.

Akkumulatoren Reparatur- und Handelsgesellschaft mit beschränkter Haftung, Bremen: In der Gesellschafterversammlung vom 31. Oktober 1936 ist gemäß Gesetz vom 5. Juli 1934 die Umwandlung dieser Gesellschaft mit beschränkter Haftung durch Uebertragung ihres Vermögens auf die alleinige Gesellschafterin, die Witwe des Fabrikanten Wilhelm Rinau, Almine, geborene Hartmann, in Bremen, beschlossen. Die an W. A. D. K. Rinau erteilte Prokura ist erloschen. Die Firma ist erloschen. Als nicht eingetragen wird veröffentlicht: Den Gläubigern der Gesellschaft, die sich binnen sechs Monaten nach der Bekanntmachung der Eintragung des Umwandlungsbeschlusses in das Handelsregister zu diesem Zwecke melden, ist Sicherheit zu leisten, soweit sie nicht Befriedigung verlangen können.

J. D. Merz, Bauunternehmen Gesellschaft mit beschränkter Haftung, Bremen: In der Gesellschafterversammlung vom 10. November 1936 ist gemäß Gesetz vom 5. Juli 1934 die Umwandlung dieser Gesellschaft mit beschränkter Haftung durch Uebertragung ihres Vermögens auf den alleinigen Gesellschafter, den früheren Baumeister, jetzigen Privatmann, Johann Diedrich Merz, in Wesermünde-Lehe, beschlossen. Die Firma ist erloschen. Als nicht eingetragen wird veröffentlicht: Den Gläubigern der Gesellschaft, die sich binnen sechs Monaten nach der Bekanntmachung der Eintragung des Umwandlungsbeschlusses in das Handelsregister zu diesem Zwecke melden, ist Sicherheit zu leisten, soweit sie nicht Befriedigung verlangen können.

H. Otten Gesellschaft mit beschränkter Haftung, Bremen: Die Gesellschafterversammlung vom 10. November 1936 hat gemäß Gesetz vom 5. Juli 1934 die Errichtung einer Kommanditgesellschaft in Firma H. J. Otten & Co. Kommanditgesellschaft mit dem Sitze in Bremen und zugleich die Umwandlung der Gesellschaft mit beschränkter Haftung durch Uebertragung ihres Vermögens auf die neu errichtete Kommanditgesellschaft beschlossen. Die an J. C. Boschen erteilte Prokura ist erloschen. Die Firma ist erloschen. Als nicht eingetragen wird veröffentlicht: Den Gläubigern der Gesellschaft, die sich binnen sechs Monaten nach der Bekanntmachung der Eintragung des Umwandlungsbeschlusses in das Handelsregister zu diesem Zwecke melden, ist Sicherheit zu leisten, soweit sie nicht Befriedigung verlangen können.

H. F. Otten & Co. Kommanditgesellschaft, Bremen: Kommanditgesellschaft, begonnen am 2. Dezember 1936 unter Beteiligung eines Kommanditisten infolge Umwandlung der H. Otten Gesellschaft mit beschränkter Haftung auf Grund des Gesetzes vom 5. Juli 1934; von Amts wegen. Persönlich haftende Gesellschafterin ist die Ehefrau des Kaufmanns Ludwig Otten, Friederike Hermine (genannt Henny), geborene Küster, in Bremen. An Ludwig Otten und Johann Conrad Boschen, beide in Bremen, ist Prokura erteilt.

Amtsgericht Bremen.



. . . . und ein Stückchen Braten

Nach so einem Vormittag anstrengenden Dienstes wird natürlich noch mal so kräftig „reingehauen". Kein Wunder, wenn dann der „Küchenbulle" Angst bekommt. Fast sieht es aus, als sollte die Portion nicht reichen. Aber gereicht hat's immer noch.

Gefällt Ihnen das Bild? Es ist eins der vielen aus dem Buch „Zehntausend Mann, die zogen ins Manöver". In diesem Buch haben die beiden Sonderberichterstatter der Bremer Zeitung, Otto Hoffmann und Georg Schmidt, all die großen und kleinen Manövererlebnisse festgehalten. Für RM 2.— ist dieses Buch in der Geschäftsstelle der Bremer Zeitung erhältlich.

STAATSTHEATER

Heute, 3. Dez., 20 Uhr, Do.-Gr. B. Ende ungefähr 22.45 Uhr.
Der Waffenschmied
Oper von Albert Lortzing
Fr., 4. Dez., 20 Uhr. St.-Anr. 5, Vorst.-Gr. G
Festvorstellung zur Gau-Kulturwoche
In Anwesenheit des Dichters
Erstaufführung!
Ein Deutscher namens Stein
Schauspiel von Wilh. Müller-Scholl
Donnerstag, 3., Freitag, 4. Dez. 15.30 Uhr
Ende ungefähr 17.45 Uhr
Das herrliche Weihnachtsmärchen!
Vom unfolgsamen Wolkenkind
Von Lucy Hopf
Kleine Preise: Erw. 0.40—2.50 ℳ
Kinder: 0.20—1.25 ℳ
Die 2. Platzmieterate ist fällig!

Schauspielhaus

Heute, Donnerstag, 8, Ende 10.15, 8. So.-Do.
Bisher allabendlich ausverkauft
Gastspiel Karl Ludwig Diehl
Die Fahne
Freitag, Serie G/8
Gastspiel Karl Ludwig Diehl
Die Fahne
Sonnabend, nachmittags 4 Uhr: 4. Sonnabend-Nachmittag
Die Flucht vor dem Reichtum
Karten zum Preise von RM 0.50 bis 1.60 an der Kasse
Sonnabend und Sonntag:
Gastspiel Karl Ludwig Diehl
Die Fahne
Donnerstag, Freitag, nachm. 4 Uhr:
Sneewittchen

Männerchor Bremer Wirte
Heute, Donnerstag, 3. Dez.
9. Stiftungsfest
in den neugestalteten Räumen des **Kaffee zur Post,** Waller Heerstraße 160
Liedervorträge
• Festball •
mit Überraschungen!

Winter-Logen-Reisen-
MÄNTEL
Großes Lager • Kleine Preise
H. EHM • Kölnerstr. 4

Auktionen

Bremer Leihhaus
Inh. M. Bußmann
Am Wall 49 und Grafenstr. 15/17.
Heute Donnerstag, d. 3. Dez. 1936, vorm. 9 Uhr in der Pauls burg Ostertorsstr. 25/28
öffentliche Versteigerung der **verfallenen Pfänder**
Bodmer
Gerichtsvollzieher
Wachtstraße 36 I.

Wilhelm Oldörps Leihanstalt
W. d. Steintor 28
Am Montag, 7. Dezember 1936, vorm. 9½ Uhr, in der Paulsburg Ostertorsteinweg 25/28
öffentliche Versteigerung der **verfallenen Pfänder**
Rosenbusch
Gerichtsvollzieher
Wachtstr. 36 I.

Sonstiges

Wäsche
nach Gewicht
wäscht — mangelt
Frauenlob
Ruf 52347

Schrott Altpapier Metalle
Wrissenberg
Hohetorstr. 30/36
Telefon 542 71

Rechenstäbe
Willi. Heike,
Kl. Allee 56,
neb. d. Technikum

Auf vielfeitigen Wunsch
Wiederholung
morgen Freitag
übermorgen Sonnabend
2 Nacht-Vorstellungen
23 Uhr



Jeder Mann, jede Frau sollte diesen Film sehen!
Eine
Siebzehnjährige
Das Drama einer Liebe
Niemand ist vor Konflikten des Lebens gefeit!
So urteilt die Presse über dieses ungewöhnliche Werk:
. . . . ein Film, der das schwierige Problem des erwachenden Gefühllebens mit Haltung und Geschmack gestaltet . . . Siebzehn Jahre mit all ihren Verzagen und Schattenseiten, mit ihren Unausgeglichenheiten und Gefahren sind hier mit einer wohl einmaligen Meisterschaft auf die Leinwand gebannt."
Ein Film der Frau, der auch den Männern tiefe Wahrheit sagt!
Numerierte Plätze
Eintrittspreise RM 0.75 bis 2.00
METROPOL
Filmsonderveranstaltung
Staberow Dresden

Harms Café Central
Heute Donnerstag
Bunter Abend
Halte meinen im I. Stock gelegenen Saal bestens empfohlen, im Saal verbilligte Preise

Heute Bunter Abend mit Tanz einlagen
Reichsadler
Ostertorsteinweg

Offene Stellen

Weibliche

Gewandte Stenotypistin
mit guter Allgemeinbildung als **Redaktionssekretärin** gesucht. Angebote mit Bewerbungsunterlagen, Bild und Gehaltsansprüchen an den
Verlag der Nordwestdeutschen Zeitung, Bremerhaven

Jüng. Verkäuferin
gesucht per sofort oder später. Nur schriftliche Bewerbung mit Zeugnisabschriften.
Stegmann & Hartmann, Faulenstraße 37-39.

Laufmädchen (Haushaltshilfe) in Fedelhören 19 (Sdb.)

Männlich

Tüchtiger Bursche per sofort, Reinhardt, Fleetrade 54

Wir suchen Stellung

Männlich

Klempner und Installateur sucht sofort Stellung, Angebote unter M 20 356

Verkauf

Fahrzeuge

Präd. **Handwagen** Hemmstr. 90 ptr.

B.-Z.-Kleinanzeigen erfolgreich und billig

Kleidung

Schöne moderne **Binder** und Druckknopf-**Krawatten**
F. G. Wöhrmann, Knochenhauerstr. 47

Möbel

Gute gebrauchte Möbel Große Fachhandlung Kreib
Hannastr. 172



Dem Hausherrn größte **Weihnachtsfreude** bereiten, hält ihm einen bequemen **Polster-Sessel** schenkbar, einen **Thäte-Sessel**
MÖBEL-THÄTE
Langenstr. 137/38

Kinderbettstelle 11.50 RM. Vegesackerstr. 179/81
Ein fast neues Sofa, billig, Wittendorferstr. 12

Hausgerät

Walchkeffel kauft Leiser Grünenstraße 60

Juno' Gasherd von RM 74.- an
Auch in kleinen Ratenzahlungen
Gebr. Schierloh
Gr. Johannisstraße 18/20
(neben Brückentor.)

Tapeten
Linoleum, Teppiche, Läufer, Gardinen, Stoffe und Farben kaufen Sie billig bei:
G. Wingeram, Gebpol. Herrstraße 214/16. Tel. 511 66

Moderne Oefen und Herde bill. Bei Neubauten Spezial-Angebot, Soltau-Weinreich, Karlstraße 8

Tief. Krone bronz. Faulenstr. 116 I.

Echte Perser-**Teppiche** Brücken u. Reims Humboldtstr. 20

Die B.-Z.-Kleinanzeigen helfen kaufen und verkaufen.

Allgemeines

Bett- und Leib-Wäsche
i. geschmackvoller Aufmachung, passend f. Weihnachtsgeschenke
Brüggemann-
Buntentor, Ecke Meyerstr.

Leib-, Bett-, Tisch-Wäsche
gr. Auswahl, preisw.
Trost & Oehlers
Am Wall 140 (nähe Sögestraße)

4 gr. Oelgemälde
Landsch., sehr bill. Hulsberg 1, IX r.

Klosettpapier
Rolle v. 10 Pfg. an
Chr. Hübecher
Ostertorsteg. gegenüb. Paulsburg 82

Maschinen

Nähmaschine
noch neu, geg. Fortzahlg. d. Raten ab Jan. 10 ℳ i. Mo. zuzug. Ang. Q 2063

Dolen u. Malch.
von 15.— an. Lustig, Hankenstr. 21 ob Brill

Musik

Radio billig!
3 Röhren, 2-Kreis
184.15
Radio-Schröder
Doventorstr. 23

Radio-Elektrotechnik
Fr. W. Simon
Am Schw. Meer 96
Tel. Q. 419 80

Radio, Ziehharm, Selg., Mand. 10 M bar bill., w. Teilz.
Violetta - Tango 1.50

Gelegenheitskauf
Umständehalber
Radio
4 Röhren, Wechselstrom, billig zu verkaufen. Angeb. unter Q 2039

Automarkt

Verkauf

Geschlossener 3-Rad-Viertaktwagen „Goliath"
Baujahr 1934, steuerfrei, in gutem Zustand.
Erich Schiller
Brunnenstr. 19

Motorradmarkt

Verkauf

Mehrere gebrauchte Motorräder
in allen Klassen Kassenbestand möglich!
Bundgaard & Sohn

Häuser und Grundstücke

Verkauf

N. Schutzpielhaus 2 Zweif.-Hs. m. 10000 M Werkst. u. Gang.
Midding, Hafen 89

Münchenerstr. 49: Kol., Del., Feink., Mehrf.-Gesch.-Hs. Ew. zum 1. 1. frei. Laden m. Wohng. 3 abgeschl. Wohn. M. 35-38 n. Ang. Preisw. Zins-Hs. Der Beauftragte: **Midding,** Hafen 89

Kaufgesuch

Häuser sucht
Midding, Hafen 89

Preis-Skat

Heute großer Geflügel-Preis-Skat
Anfang 8.30 Uhr
H. Kackbart, Neuenlande.

Donn. u. Sonnabd. Preisskat 8½ Uhr 10.7.,10.18.,11.12.,12.1., 10.9.,8.7.,6. Gutsch Gepraftraße 37 Inh. W. Gieser

Kauf

Kleidung

Hohe Preise Gebr. Schuhe H. Lembke Töverbohmstr. 13 ab Faulenstr.

Schmuck

Altgold Silber
Schmuck jegl. Art Höchstpreise, kaufe H. **Westendorf** Gen. 6780, Wenkenstr. 3, ab Brill

Musik

Wiener Handharmonika Angebote m. Preis unter W 2038.

Alles was echt ist, recht ist
willkommen als Festgeschenk. Echter Schmuck, vielfältig in Gestalt und Auswahl bei Fachjuwelier Meyer, wird mit Dankbarkeit angenommen und mit Stolz getragen. Denn er hat Qualität.
JUWELIER SEIT 1904
Ernst MEYER
Sögestraße 62—64 (früher Molkenstraße)

Brillant-Uhrarmbänder
Brillant-Ohrringe
Brillant-Nadeln
Brillant-Ringe
auch in Verbindung mit Perlen, Smaragden und Saphiren.

Seit über 30 Jahren auf Teilzahlung!
Damen-Winter-Mäntel, Kleider u. Röcke, Herren-Mäntel u. Anzüge, Arbeits-Garderobe Leib-, Tisch- und Bettwäsche Herren-, Damen- u. Kinderschuhe Herren Schlafanzüge
Inletts und Bettfedern Tischdecken, Steppdecken Gardinen, Teppiche, Läufer, Einzel-Möbel wie: Küchen, Schränke, Tische, Stühle Sofas, Chaiselongues
A. Wilhelmi, Wartburgstraße 90
T. 83459 Ecke Schönebeckerstr.

Die Zeitschrift der deutschen Erzieher



Reichserziehungsminister Rust: „Es ist mein Wunsch, daß alle deutschen Erzieher von der Zeitschrift Weltanschauung und Schule Kenntnis nehmen.
Die Zeitschrift kostet monatlich 1,— RM., vierteljährlich 3,— RM. Durch alle Buchhandlungen zu beziehen.



Zentralverlag der NSDAP., Franz Eher Nachf., Berlin

Gute Bücher
Hans Lehr
Vorwärts — Attacke! Hurra!
Ein Schill-Roman
Leinen RM. 2.85
•
Kuni Tremel-Eggert
Bard
Roman einer deutschen Frau
Leinen RM. 3.75
•
Joh. Martin Schupp
Der verlorene Klang
Eines Geigenbauers Glück und Not
Leinen RM. 3.75
•
Karl Boehm
Der Weg des Georg Freimarck
Ein deutscher Schicksalsroman
Leinen RM. 3.75
•
Der Weg in die Heimat
Grenzlandroman aus Lothringen
Leinen RM. 4.80
•
Sonnige Heimat
50 ernste u. heitere Erzählungen und Novellen
Leinen RM. 3.75
Zu beziehen durch jede Buchhandlung
Zentralverlag der NSDAP. Frz. Eher Nachf. München



Flott und dem Zweck entsprechend
Preiswerter schwarzer Herrenschuh, weiß gedoppelt
8.90
10.50
12.50



Herrenstiefel, besonders preiswert
9.75
12.50
14.50
Schröder
Faulenstraße 53
Gröpelinger Heerstraße 190—192
Vor dem Steintor 176—180
Woltmershauser Straße 352

K.-L. DACHAU
Waren Sie schon im Konzentrationslager? Dann schließen Sie sich unserem Besichtigungsgang an! Wir führen Sie mit unseren 5 Seiten umfassenden Bildbericht durch das Lager Dachau und zeigen Ihnen alle Interessanten Einzelheiten im
Illustrierten Beobachter
Folge 49
Ab Donnerstag, den 3. Dez., überall zu haben.
Preis 25 Pf.

Hanna, hoffnungsvolle Tochter der Familie Schulze, hat sich Vaters Rasiermesser geholt. Die Warze auf der linken Hand hat ihr schon immer große Sorge gemacht. Jetzt will sie zu einem Radikalmittel greifen. Schon hat sie das Messer angesetzt, da tritt Mutter Schulze auf den Plan: „Aber, Hanna, was machst du denn da?" Kurz entschlossen reißt sie ihrer Tochter das Rasiermesser aus der Hand. „Hanna, Hanna, wie kann man denn nur so einen Unsinn machen. Es ist doch so gefährlich. Warzen mit dem Messer zu bearbeiten. Du bist doch alt genug, das zu wissen. Und dann hat ja auch im IWA-Buch etwas über Warzen gestanden. Lies das einmal durch, dann weißt du Bescheid.

Wer IWA hat — weiß alles . . .!"

Hier spricht die Deutsche Arbeitsfront

Wer erhält was?

Die Unterstützungseinrichtungen der Deutschen Arbeitsfront

II.

1. Unterstützung bei Arbeitslosigkeit od. Krankheit

1. Allgemeines

a) Die Mitglieder können bei Arbeitslosigkeit oder Krankheit eine Unterstützung erhalten, wenn sie mindestens 12 Monatsvollbeiträge im Lohnverhältnis gezahlt haben und durch unverschuldete Arbeitslosigkeit oder Krankheit erwerbslos geworden sind. — Weiblichen Mitgliedern kann Unterstützung auch bei Erwerbslosigkeit infolge Schwangerschaft, Entbindung oder Wochenbett gewährt werden. — Unterstützung bei Krankheit oder Arbeitslosigkeit wird gewährt, um den hierdurch verursachten Einkommensausfall zu mildern. Sie kann daher nur denjenigen Mitgliedern gewährt werden, die unmittelbar das zum Eintritt des Unterstützungsfalles Einkommen aus Arbeit gehabt haben.

b) Arbeitslosenunterstützung kann nur bewilligt werden, wenn der Antragsteller im Besitze der Stempelkarte ist. Bei denjenigen verheirateten Mitgliedern, die auf Grund des Gesetzes über Arbeitsvermittlung und Arbeitslosenversicherung von der Arbeitslosenversicherungspflicht befreit sind, genügt zum Nachweis der Arbeitslosigkeit eine Bescheinigung des zuständigen Gemeindevorstehers, aus der gleichzeitig der Familienstand des arbeitslosen Mitgliedes hervorgehen muß.

c) Die Erwerbslosenunterstützung kann nach siebentägiger Arbeitslosigkeit oder Krankheit, also vom Beginn der zweiten Erwerbslosenwoche an, gezahlt werden. Die siebentägige Wartezeit beginnt mit dem Ablauf des Monats, für den der gültige Monatsvollbeitrag entrichtet ist. Die Anträge auf Erwerbslosenunterstützung sollen binnen sieben Tagen nach Eintritt des Unterstützungsfalles bei der zuständigen Ortsverwaltung oder Verwaltungsstelle eingereicht werden. Wird der Antrag auf Arbeitslosenunterstützung später als nach sieben Tagen gestellt, erfolgt die Bewilligung frühestens vom Tage der Antragstellung an.

d) Eine Abweichung von dieser Frist bei Anträgen auf Krankenunterstützung ist nur dann statthaft, wenn der Antragsteller den Nachweis erbringt, daß er nicht in der Lage war, rechtzeitig die Unterstützung zu beantragen. Die Antragstellung muß in diesem Falle spätestens am siebenten Tage nach Beendigung der Krankheit erfolgt sein.

e) Tritt der Unterstützungsfall vor Erreichung der Anwartschaft ein, so wird die Unterstützung nicht gewährt, auch dann nicht, wenn der Unterstützungsfall

Kauft Arbeitsbeschaffungslose!

424 152 Gewinne und
20 Prämien, insges.
1 600 000 Mark!

über die Erreichung der Anwartschaft hinaus andauert. Tritt vor Antragstellung der Zustand ein, so ist eine Bewilligung von Unterstützung nicht mehr möglich.

f) Mitglieder, die sich in Sanatorien, Genesungsheimen usw. befinden, erhalten nur dann eine Krankenunterstützung, wenn die Krankenkasse oder einer der öffentlichen Versicherungsträger den Aufenthalt bezahlt oder bezuschußt.

g) Liegt zwischen zwei Unterstützungsfällen ein Zeitraum von mehr als sechs Wochen, so ist ein erneuter Antrag zu stellen und die siebentägige Wartezeit erneut zu erfüllen.

h) Eine Ausnahme von dieser Bestimmung machen lediglich Binnenschiffahrts-, Bauzugs- und Montagearbeiter.

2. Nachweis der Unterstützungsberechtigung

a) Als Nachweis bei Anträgen auf Unterstützung ist bei Arbeitslosigkeit die Stempelkarte oder eine Bescheinigung des zuständigen Arbeitsamtes sowie eine Entlohnungsbescheinigung des Betriebsführers bzw. Bescheinigung des zuständigen Gemeindevorstehers (vergleiche 1 (1) b) vorzulegen.

b) Als Nachweis bei Anträgen auf Krankenunterstützung ist der Krankenschein sowie eine Bescheinigung des Betriebsführers über Lohnausfall beizubringen, aus welcher der letzte Tag der Lohn- bzw. Gehaltszahlung und etwaige Abzüglichen ersichtlich sind. Gehört das Mitglied keiner Krankenkasse an, so ist statt des Krankenscheines eine ärztliche Bescheinigung über die Arbeitsunfähigkeit beizubringen.

3. Höhe des Unterstützungsbetrages

a) Die Unterstützungssätze bei Erwerbslosigkeit werden auf Grund des Durchschnittsbeitrages der vor dem Unterstützungsfall im Lohnverhältnis geleisteten letzten zwölf Monatsvollbeiträge festgesetzt. Als Unterstützung wird der dem errechneten Durchschnittsbeitrag entsprechende wöchentliche Unterstützungssatz gezahlt.

b) Die Unterstützung wird wöchentlich nachträglich ausgezahlt und beträgt für die

Vollbeitragsklasse	4 ..	wöchentlich	1,05 RM
"	5	"	1,40 "
"	6	"	2,10 "
"	7	"	2,45 "
"	8	"	3,15 "
"	9	"	3,85 "
"	10	"	4,90 "
"	11	"	5,95 "
"	12	"	6,65 "
"	13	"	7,70 "
"	14	"	9,45 "
"	15 und darüber		10,50 "

c) Die bewilligte Unterstützung kann nur während der begrenzten Unterstützungsperiode von zwei Jahren in Anspruch genommen werden.

d) Die während der Unterstützungsperiode bewilligte Unterstützungsdauer erhöht sich nicht, auch wenn bei Unterbrechung des Unterstützungslaufes Vollbeiträge geleistet werden.

e) Die Höhe des Unterstützungssatzes richtet sich bei Unterbrechung innerhalb einer Unterstützungsperiode nach dem Durchschnitt der bis zur neuen Antragstellung geleisteten letzten Vollbeiträge.

4. Unterstützungsdauer

Die Höchstdauer der Unterstützung beträgt	
bei mindestens 12 Monatsvollbeiträgen	7 Wochen
bei mindestens 24 Monatsvollbeiträgen	8 Wochen
bei mindestens 48 Monatsvollbeiträgen	10 Wochen
bei mindestens 72 Monatsvollbeiträgen	12 Wochen
bei mindestens 120 Monatsvollbeiträgen	16 Wochen

5. Beschränkung der Gewährung der Arbeitslosen- und Krankenunterstützung

a) Die Unterstützung wird nicht gewährt:

1. Solange das Mitglied Gehalt oder Lohn weiterbezieht. Wohnungen und sonstige Entlohnungen irgendwelcher Art aus dem bisherigen Arbeitsverhältnis werden als Gehalts- bzw. Lohnbezug angerechnet.

2. Im Falle willentlich oder grob fahrlässig gemachter falscher Angaben bei der Antragstellung.

3. Im Falle einer freiwilligen Entlassung, der ein ehrloses Verhalten gegenüber der Betriebsgemeinschaft zugrunde liegt.

4. Wenn der angewiesene Unterstützungsantrag während der Unterstützungsperiode erschöpft ist. Ein Antrag kann erst dann wieder gestellt werden, wenn von Beginn des ersten Unterstützungstages an zwölf Monatsvollbeiträge im Lohnverhältnis geleistet worden sind.

5. Wenn das Mitglied bereits Invalidenunterstützung von der DAF. bezogen hat und die Rentenzahlung von den reichsgesetzlichen Versicherungsträgern eingestellt wurde. In diesem Falle muß eine neue Anwartschaft von zwölf Monaten erworben werden.

6. Wenn Erwerbsunfähigkeit im Sinne der reichsgesetzlichen Angestellten-, Invaliden- oder Knappschaftsversicherung vorliegt und Rente oder Ruhegeld aus anderen Versicherungseinrichtungen bezogen wird, oder wenn bei Berufsunfähigkeit ein Ruhegeld aus einem früheren Beschäftigungsverhältnis gezahlt wird. Renten aus Privatversicherungen bleiben dagegen unberücksichtigt.

7. Wenn eine Unfallrente von mindestens 66⅔ % gewährt wird. Kriegs- und Parteidienstbeschädigtenrenten werden nicht angerechnet.

8. Wenn ein Mitglied bereits Invalidenunterstützung von der DAF. bezogen hatte und die Unterstützungszahlungen wegen Wiederaufnahme der Arbeit eingestellt wurden, jedoch die Rentenzahlung seitens der reichsgesetzlichen Versicherungsträger weiter erfolgt.

b) Beträgt das Einkommen während eines Krankheitsfalles mehr als 80 Prozent, aber weniger als 90 Prozent des normalen Einkommens, so werden nur 50 Prozent des dem Mitglied zustehenden Unterstützungssatzes gezahlt, sofern die Bestimmungen der Ziffer III c) eingehalten sind. Diese Einschränkung findet keine Anwendung auf Mitglieder, die ihrem Einkommen entsprechende Vollbeiträge bis einschließlich der Klasse 10 leisten. Die Anzahl der bewilligten Tage bleibt unverändert, nur der Wochensatz wird entsprechend der in Betracht kommenden Klasse halbiert.

c) Beträgt das Einkommen über 90 Prozent des normalen Arbeitseinkommens, so wird keine Krankenunterstützung gewährt. (Fortsetzung folgt.)

Deutsche Arbeitsfront

Donnerstag, 3. Dezember

Frauenamt: Die Sitzung der Vertrauensfrauen ist auf Dienstag, 8. Dezember, verlegt.

Ortsgruppe Peterswerder. Sitzung der NSG. um 20.30 Uhr in der Geschäftsstelle.

Ortsgruppe Steintor. Sitzung der Stabs-, Bezirks- und Betriebsgemeinschaftswalter um 20.30 Uhr bei Köhnemann.

Ortsgruppe Buntentor. Sitzung der Untergruppe 4 um 20.30 Uhr in der Vorhalle.

Ortsgruppe Walle. Sitzung der Hauptzelle E um 20.30 Uhr im Erlenhof.

Ortsgruppe Ellerton. Stabs- und Zellenwalter-Sitzung um 20.30 Uhr in der Geschäftsstelle.

Ortsgruppe Gröpelingen. Kassenwalter-Sitzung um 20.30 Uhr der Zellen I—17 in der Geschäftsstelle. — Mitgliederversammlung der NSG. 17 und 18 um 20.30 Uhr in Koffee Flora.

Ortsgruppe Findorff. NSG.-Walter-Sitzung um 20.30 Uhr bei Stein, Neukirchstr., Ecke Hemmstraße.

Ortsgruppe Neustadt-Nord. Sitzung der Blockwalter der Zelle 62 um 20.30 Uhr bei Hammann, Oberstr. 64.

Amt Feierabend

Sonnabend, 5. Dezember, 20 Uhr, in Stelers Festsälen **„Niederdeutscher Abend"** mit Gine Wessels, Richard Germer und dem Mädrigalchor des Reichssängerchores. Gästekarten zu 1,50 RM. bei Anton Kehr, Meierstr. 125, Heinr. Meyer, Lahnstr. 94, Heinradio, Schnetz., in der Ortsgruppendienststelle, Mainstraße 64/66.

Sonntag, 6. Dezember 1936, 14 Uhr und Sonntag, 13. Dezember 1936, 14 Uhr, Schnupfenhuus, Aufführung des Weihnachtsmärchens **„Kunterwichtel"** von Wehe. Eintrittspreis einheitlich für Erwachsene und Kinder für alle Plätze 60 Pfg.

Donnerstag, 17. Dezember 1936, 14 Uhr und Freitag, 18. Dezember 1936, 17 Uhr im Staatstheater, Aufführung des Weihnachtsmärchens **„Vom unfolgsamen Wolkenkind"** von Ursy Hopf. Eintrittskarten 40, 60 und 80 Pfg. für Erwachsene und Kinder jeweils die Hälfte.

Arbeitssportler, herhören! Beitragsklassen A, B und C. Montag, 7. Dezember, 15 Uhr, in den Centralhallen **Weihnachtsfeier.** Karten bei den Kassierern und im Wilhelm-Tecker-Haus, Zimmer 118.

Reisen, Wandern und Urlaub

Sonntag, 6. Dezember: **Sonderzug nach Hamburg.** Fahrpreis: 8,41. Ab Bremen 10.40 Uhr an Hamburg-Dyhf.; 19.20 Uhr ab Hamburg-Dyhf., 21.26 Uhr an Bremen. Fahrkarten zum Preise von 3.60 RM. sind in der Kreisdienststelle, Roxdstr. 45, zu haben.

Sonntag, 6. Dezember. **Radfahrt in die Garlstedter Heide.** Die Teilnehmer treffen sich um 9 Uhr auf der Insel am Brill. Wanderführer Jacobs.

Amt „Deutsches Volksbildungswerk"

Vortragsplan für den 7. und 8. Dezember

Vortrag Nr. 82: Studienrat Dr. Schefer: **„Deutscher Lebensraum unter König Heinrich".** Mit Lichtbildern. 20 bis 22 Uhr, Oberrealschule.

Vortrag Nr. 25: Schulrat Castens: **„Der Weltmarkt".** 21 bis 22 Uhr, Oberrealschule.

Die Vortragsfolge Nr. 38: Dr. Zimmermann: „Drei Jubiläen im Reich der Tonkunst" beginnt nicht am Donnerstag, 3. Dezember, sondern wird verlegt nach Weihnachten. Näheres wird noch bekanntgegeben.

Hörerkarten sind in der Kreisdienststelle, Roxdstr. 43, und vor Beginn des Vortrages im Vortragsraum zu haben. Das Hörgeld beträgt für die Einzelstunde 20 Pfg., für die Doppelstunde 30 Pfg.

Achtung! Betriebswarte! Die Hörerkarten, die durch Sammellisten bestellt wurden, müssen unbedingt gegen Zahlung der Gebühr vom Kreisamt, Roxdstr. 43, abgeholt werden.

Sportamt

Auf folgende Kurse am Donnerstag wird hingewiesen:

Fröbel-Gymnasium. Von 10 bis 11 Uhr Mannschaftsspiele, von 17 bis 18 Uhr Marktinstr., von 20 bis 22 Uhr Wiesbadenstraße, von 20 bis 22 Uhr Lyzeum Lange Reihe, von 20 bis 21 Uhr Schule Kornstr., von 21 bis 22 Uhr Schule Kornstraße.

Allg. Körperschule. Von 10 bis 11 Uhr.

Volkstanz. Von 20 bis 22 Uhr Schule Hohehafen. Von 20 bis 22 Uhr Realgymnasium Kaiser-Friedrich-Straße.

Volkstanz und Gymnastik. Von 20 bis 22 Uhr Deutsche Oberschule.

Schwimmen. Für Frauen. Von 10 bis 11 Uhr Hansabad, von 20 bis 21 Uhr Hansabad.

Schwimmen. Für Männer und Frauen. Von 21 bis 22 Uhr Hansabad.

Schwimmen. Für Kinder. Von 15.30 bis 16.15 Uhr Hansabad, Lehrbecken; von 16.15 bis 17 Uhr Hansabad, Lehrbecken.

Kriegssportabzeichen. Von 19 bis 20.30 Uhr Oberrealschule Dechanatstraße.

Rollschuhlaufen für Anfänger. Von 20.30 bis 21 Uhr Schule am Neustadtswall; für Fortgeschrittene von 21 bis 22 Uhr Schule am Neustadtswall.

Der Rollschuhkursus Donnerstags beginnt jetzt immer um 20.30 Uhr.

Boxen. Von 21 bis 22 Uhr Martinistr. 46/47.

Niedersachsen-Rundschau

Die Jägerei im Dezember

Wenn der Dezember ins Land gezogen ist, so kommt für den Jäger das winterliche Weidwerk. Es ist wieder die schöne Zeit da, wo Fährte die Strecke der Treibjagden zieren und oft Gelegenheit gegeben ist, Mörder und Diebe auszuneuen, eine Jagdart, die besonders reizvoll ist. Bei Frost hat der Jäger die größere Chance, Fährte beim Quälen oder am Luderschacht zu schießen. Daneben ruft aber auch die Pflicht! Jede freie Zeit soll der Jäger für den ordentlichen Abschuß des weiblichen Wildes verwenden. Wir können in diesem Zusammenhang auf die Ausführungen des Forstmeisters W. B. im „Deutschen Jäger", München, verweisen, die eine wertvolle Stütze bei der Erteilung des Abschusses des weiblichen Rotwildes darstellen dürften. Im übrigen steht der Monat Dezember noch ganz im Zeichen der Jagdtreiben auf Hasen, Kaninchen und Fasanen. Rebhühner dürfen nicht mehr geschossen werden und auch das Hamswild hat vom 1. Dezember ab Schonzeit.

Wenn auch von einer Notlage beim Wild bisher keine Rede sein kann, so ist das kein Grund, die Fütterung zu vernachlässigen. Alles Wild muß vor dem Eintritt der Kälte und Schnee an die Futterstellen gewöhnt sein, dann kann der Winter kommen. Bei hohem Schneefall muß der Schneepflug eingesetzt werden. Heideflächen, Schneisen, Grasstellen sind freizulegen. Weiter ist dem erhöhten Salzbedürfnis des Wildes im Winter Rechnung zu tragen. Die Salzlecken sollen deshalb auch im Winter in Ordnung sein. Nicht zu vernachlässigen ist in der Notzeit des Wildes der Raubschutz; denn die Schneedecke ist nicht nur der Verräter des Wildes, sondern auch der Helfer des gerissenen Wilderers.

Die Sportfischerei ist beschränkt auf den Fang des Hechtes, der jetzt gut an die Angel geht. An warmen Tagen spürt manchmal auch noch ein Hecht beißen. Zander und Schied greifen bei gutem Wetter noch ab und zu nach dem Spinnköder. Die Uferfischerei lohnt sich nicht mehr, da nun auch Barsche, Rotaugen usw. das tiefe Wasser aufgesucht haben. Mit dem letzten Dezembertag ist die gesetzliche Schonzeit des Lachs- und Bachsaiblings, des Lachses und der Peipusfee-Maräne, ebenso der Seeforelle sowie sämtlicher Renkenarten zu Ende. Nur die Schonzeit der Bachforelle erstreckt sich noch weiter.

1,15 Milliarden Liter Milch

Der erstaunliche Nutzen der Ziege

Die Ziege, die unter unseren Kleintieren das größte ist, kann auch mit großartigen Ziffern über ihren Nutzen für den Menschen aufwarten. Wir haben im Reich knapp 2½ Millionen Ziegen. An der Verteilung dieses Bestandes über die Landschaften des Reiches erkennt man, daß die Ziege mit gutem Grund den Namen „Bergmannskuh" trägt. Denn dort, wo es viele sogenannte „kleine Leute" gibt, und besonders in den industriellen Gegenden, zählen wir die meisten Ziegen. Und dort werden sie auch am besten betreut, denn sie geben dort die meiste Milch. Von den rund 2 Millionen Milchziegen erbrachten wir im Jahre etwa 1,15 Milliarden Liter Milch. Auf jede kommen also 575 Liter. In den Städten aber und in den Industrierevieren übersteigt ihre Jahresleistung oft 700 Liter. So nimmt die Ziege genauso auf der 4. Nahrungsfleischstufe die nom 4. bis zum 8. Dezember in Essen, mitten im Land der Industriebevölkerung, stattfindet, auch den ihr gebührenden Raum ein.

Die Ziege liefert uns aber nicht allein Milch, und zwar eine sehr fettreiche und wohlschmeckende Milch, sondern auch Fleisch. Ein Ziegenbraten ist ein wirklich gutes Gericht. Selbst die Haare, die Klauen, die Hörner und die Knochen sind zu verwerten. Rechnet man den Wert dieser Erzeugung zusammen, so kommt die runde Summe von einer Viertelmilliarde heraus, auf jede Ziege also 100 RM.

Bremens Umgebung

Hemelingen

Das Standesamt meldet: Geburten: Am 22. November dem Maschinenschlosser Walter Gustav Kiehn, wohnh. in Hemelingen, Werftstättenstr. 10, ein Mädchen; am 23. November dem Maurer August Arnold Christian Bremermann, wohnh. in Hemelingen, Ellernstr. 32, ein Mädchen; dem Werkmeister Wilhelm Chairsell, wohnh. in Hemelingen, Karlstr. 64, ein Mädchen; am 24. November dem Fräser Walter Oldenburger, wohnh. in Hemelingen, Weserstr. 5, ein Knabe; dem Arbeiter Friedrich Hermann Hohnhorst, wohnh. in Hemelingen, Ludwigstr. 53, ein Mädchen. — Eheschließungen: Am 20. November der Tiefdruck-Reliefeur Hermann Puls, wohnh. in Hemelingen, Glockenstr. 20, und Erna Herta Bomke, aus Hemelingen; am 26. November der Unteroffizier Karl Georg Müller aus Hamburg und Angela Helene Emmy Diekmann aus Hemelingen.

Achim

Zwei Höhepunkte der Veranstaltungsreihe der NS.-Kulturgemeinde. In diesem Monat bietet die NS.-Kulturgemeinde Ortsverband Achim, ihren Mitgliedern und Freunden zwei Veranstaltungen besonderer Art. Am 12. Dezember wird die beliebte Landesbühne Ost-Hannover wiederum ein Gastspiel geben, und zwar auch für Kinder und Jugendliche, damit niemand wie sonst beiseite zu stehen braucht, wenn in der Weihnachtszeit „Theater" ist. Es gelangt zur Aufführung das Lustspiel „Schulspiel Robinson soll nicht sterben", das jung und alt gewiß viel Freude machen wird. Besonderes Aufsehen erregt aber die Mitteilung, daß Roland E. Strunk, der Berichterstatter des Völkischen und des Illustrierten Beobachters am 19. Dezember einen Lichtbildervortrag unter dem Titel „Mit Gasmaske, Karabiner und Schreibmaschine an der spanischen Front" halten wird. Diese Veranstaltung wird gemeinsam mit der NSDAP., Ortsgruppe Achim, unternommen, und es ist zu erwarten, daß selbst aus der weiteren Umgebung zahlreiche Volksgenossen nach Achim kommen werden, um von einem berufenen Augenzeugen die Schrecken des Bolschewismus zu erfahren. Der übrigen NS.-Kulturgemeinde gebührt Dank für die Vermittlung solcher Erlebnisse, die dazu beitragen, die innere Front unseres Volkes so fest zu schmieden, wie es der Führer erwarten muß. 57

Diepholz

Regierungspräsident Dr. Diels im Kreise Grafschaft Diepholz. Am Montag unternahm Regierungspräsident Dr. Diels-Hannover eine Besichtigungsreise durch den Kreis Grafschaft Diepholz. Der Regierungspräsident wurde im alten Kreis Sulingen empfangen. Im Kreishaus fand eine Besprechung statt, anschließend wurde die Fahrt fortgesetzt, die durch den alten Kreis Sulingen und Diepholz führte. Der Regierungspräsident widmete seine besondere Aufmerksamkeit den Bodenverbesserungsarbeiten, die gerade im Kreise Grafschaft Diepholz einen großen Aufgabenbereich darstellen. Ferner ließ sich Regierungspräsident Dr. Diels über alle schwebenden kommunalpolitischen Fragen berichten und nahm verschiedene Besichtigungen vor.

Hoya

Das wahre Gesicht des Bolschewismus. Die hier eröffnete „Antikomintern-Ausstellung" der Gaupropagandaleitung Südhannover-Braunschweig gibt in ihren verschiedenen Abteilungen ein erschreckendes Bild von der Bolschewistenherrschaft. Die Ausstellung wird demnächst auch in Syke, in der Grafschaft Diepholz und im übrigen Gaugebiet gezeigt werden.

Vegesack

Standort-SA.-Sturmbann III/411. Als Standortbereich des Sturmbanns III/411 wird der Ortsverband Blumenthal-Aumund-Regesack-Grohn bestimmt. Die Dienstbezeichnung lautet: Standort-SA.-Sturmbann III/411. Anschrift: Aumund, Grenzstr. 45. Telefon vorerst 1032. — Standortführer ist der Führer des Sturmbanns III/411.

Nordwestdeutschland

Verden

Volksschädling verurteilt. Wegen Wirtschaftsvergehens hatte sich Heinrich D. aus Bad Rehburg zu verantworten. Ihm wird zur Last gelegt, fortgesetzt vorsätzlich gegen die Anordnungen des Milchwirtschaftsverbandes verstoßen zu haben. Das Schöffengericht verurteilte den Angeklagten zu 1 Monat Gefängnis und 500 Mark Geldstrafe. Die beschlagnahmte Butter wurde zugunsten des Staates eingezogen.

Bürgermeistertagung des Kreises Verden. In Verden fand eine Tagung der Bürgermeister, Beigeordneten und der Politischen Hoheitsträger des Kreises Verden statt. Landrat Pg. Dr. Weber eröffnete die Tagung mit der Begrüßung des Kreisleiters Pg. Passe, der Bürgermeister, der Ortsgruppen- und Stützpunktleiter, des Standartenführers Siebel, Jungbannführers Dr. Schöttler, der Kreisfrauenschaftsleiterin Frau Gärtner und der Untergauführerin Kohlleppel. Dann wies der Landrat darauf hin, daß die Beigeordneten an dieser Tagung teilnähmen, da auch sie Beamte seien. Jungbannführer Dr. Schöttler und Untergauführerin Kohlleppel, die über die Aufgaben der Hitler-Jugend und des BDM. sprachen, warben eindringlich für die Bereitstellung von Heimen für die Jugend. Dieser Appell wurde von Landrat Dr. Weber lebhaft unterstützt, gerade bei der Heimbeschaffung müsse sich die Zusammenarbeit zwischen Jugendführung und den Bürgermeistern bewähren. Kreisjugendpfleger Hollmann forderte ebenfalls die Gemeinden auf, für die Jugend eine offene Hand zu haben. Neben der Heimbeschaffung sei auch die Herstellung von Freiland-Anlagen notwendig. Kreisfrauenschaftsleiterin Frau Gärtner sprach von der Verpflichtung der deutschen Männer und Frauen, der Jugend den Weg in die Zukunft zu bahnen. Es gehe nicht, daß der Mann, die Söhne und Töchter in Formationen und Gliederungen der Partei stünden, die Frau aber abseits bleibe. Darin liege die Gefahr einer Spaltung der Familiengemeinschaft, die vermieden werde, wenn auch die Frau zur Mitarbeit an den Zielen des Führers gewonnen werde. Kreisleiter Pg. Passe wies mit allem Nachdruck darauf hin, daß es keine Gegensätze zwischen Hoheitsträgern und den Beauftragten des Staates gäbe. Hoheitsträger und Bürgermeister hätten sich an einem einzigen Ziel auszurichten und dieses Ziel sei: Mitarbeit an der Gestaltung des neuen Deutschlands. Zum Schluß der Tagung machte der Landrat einige bemerkenswerte Mitteilungen. Dankbar wurde die Anregung aufgenommen, die Eichen bei Otterstedt zu schonen. Der Landrat erinnerte weiter daran, daß es verboten sei, Giftweizen zu legen und die Fuhrwerke zu schwer zu beladen. ⊙

Lahde (Weser)

Ein neues Flußbett. Im Zusammenhang mit den Erd- und Böschungsarbeiten der Staustufe Petershagen für die Kanalisierung der Mittelweser ist jetzt auch der Plan der Aue-Regulierung mit gleichzeitiger Verlegung des Bettes auf einer Länge von 1200 Meter zum Abschluß gekommen. Gleichzeitig wird das gesamte Auetal — eine Fläche von ca. 500 Morgen Wiesen und Weiden — aufgeschüttet und die Weise entwässert. Der alte Lauf der Aue, der zugeschüttet wird, mußte ausgefischt werden. Etwa fünf Zentner Fische wurden in den letzten Tagen umgesetzt.

Hannover

Die Finanzlage des Provinzialverbandes Hannover hat sich sowohl infolge mäßiger Mehreinnahmen wie infolge sparsamer Bewirtschaftung der Ausgabebewilligungen trotz herabgesetzter Provinzialabgabe (23 Przt. statt 24 Przt. im Vorjahr) auch im abgelaufenen Halbjahr weiter günstig entwickelt. Der günstigen Entwicklung der Finanzlage entsprach auch die Kassenlage, die in der Berichtszeit stets flüssig war.

Wesermünde

Ueber Bord geschleudert und ertrunken. Auf der Ausreise des Fischdampfers „Leipzig" der Reederei „Nordsee" in Wesermünde nach Island ist der Matrose Johann Wellbrock aus Wulsdorf über Bord geschleudert und ertrunken. Der junge Matrose wurde erst am 21. November angemustert und machte die erste Reise mit dem Schiff.

Deutscher Bauernfunk

Donnerstag, den 3. Dezember

Deutschlandsender: 11.30 Der Bauer spricht — Der Bauer hört.
Köln: 11.50 Bauer merk' auf.
Frankfurt: 11.30 Landfunk. Bäuerin am Werk.

Die Sturmflutgefahr vorüber

Rückgang des Hochwassers / Abflauen des Sturmes / Ueberall große Schäden

Der schwere Sturm, der am Dienstag nach mit Stärke 9 bis 11 über der Nordsee und ihren Küstengebiet tobte, ist inzwischen etwas abgeflaut. Von den Nordseestationen wurden am Mittwochmorgen Nordwestwinde in Stärke 7 bis 8 gemeldet und im Laufe des Tages trat eine weitere Beruhigung der Wetterlage ein. Das Hochwasser der Weser, das in Bremen am Dienstagabend einen Stand von 2,30 Meter über dem mittleren Hochwasser erreichte, ist im Laufe der Nacht wieder zurückgegangen. Die Großschiffahrt ist nicht behindert, diele kleine Fahrzeuge warten jedoch noch mit Rücksicht auf besseres Wetter.

Während Dienstag abend an der Deichstrecke Lesumbrok durch den Einsatz des Reichsarbeitsdienstes Oberneuland-Rüten und der Technischen Nothilfe usw. die allgemeine Gefahr nach dem Stillstand des Hochwassers behoben werden konnte, wurden in Hoebhausen (Kreis Land Hadeln) weitere vier Abteilungen des Reichsarbeitsdienstes alarmiert. Wie wir bereits berichteten, ist dort der durch den Reichsarbeitsdienst errichtete Not-Deich gebrochen. Für viele Wohnhäuser des Ortsteils Klint und Hoebhausen bestand durch die Ueberflutung Einsturzgefahr. Erst Mittwoch morgen kam dort das Hochwasser zum Stillstand, so daß der größte Teil der Mannschaften des Reichsarbeitsdienstes, die während der ganzen Nacht mit Rettungsarbeiten beschäftigt waren, abrücken konnte. Zur Sicherung der Gefahrenstelle blieb ein Zug des Reichsarbeitsdienstes zurück. Eingesetzt waren die Abteilungen Bornberg, Osten, Bremervörde und Assel.

Die Flut an der Unterweser erreichte mit 6,32 Meter am Dienstagnachmittag den bisher höchsten Stand vom 18. Oktober dieses Jahres. Das Geeste-Fährhaus in Geestemünde stand bis zur Hälfte im Wasser. Die Weser-Fähre mußte eine Fahrt ausfallen lassen. Vom Dampfer „Oldenburg" mußten die Fahrgäste an Land getragen werden, da der Anleger überspült war. Die Rückfahrt konnte nicht angetreten werden, da ein Anlegen in Blexen unmöglich war. Auch das Bülte-Denkmal stand zur Hälfte unter Wasser. An der Geeste war der Deich schon in den Mittagstunden so hoch überschwemmt, daß nur noch mit Booten verkehrt werden konnte. Im Gartengelände der Rheinstraße hatte sich eine Frau auf das Dach ihrer Wohnlaube gerettet. Die Angehörigen der Marinehilfe halfen überall in den Wohnlauben beim Bergen des Viehes und des Inventars. Die Straße bei der Schiffdorfer Schleuse stand auf einer Strecke von etwa 100 Meter unter Wasser, eine böse Ueberraschung für alle, die dieses Weg gehen mußten.

Wie bei den Sturmfluten am 18. und 27. Okt. wurde auch diesmal das Wohngelände zwischen dem Leher Schlachthof und dem Geestedeich völlig überschwemmt, wovon etwa 80 Häuser betroffen wurden. In einzelnen Fällen war es nur möglich, mit Booten an die Häuser zu gelangen. Von der Weserwinder Gemeindeverwaltung wurden sofort Hilfsmaßnahmen eingeleitet.

In Midlum schlug bei dem nächtlichen Gewitter der Blitz in den Viehstall des Bauern Johann Ehlers und tötete sechs wertvolle Kühe, zwei Kälber, die daneben standen, blieben verschont. Ein Pferd mußte notgeschlachtet werden, da es ebenfalls vom Blitz getroffen und schwerlich gelähmt war. Die Bewohner selber wurden ebenfalls vom Blitz betäubt, doch konnten sie sich nach einiger Zeit wieder erholen.

In Cappel-Neufeld wurden nachts elf im Außendeich weidende junge Pferde des Bauern Oltendorff von der Sturmflut überrascht. Sieben Tiere durchbrachen in ihrer Angst die Einfriedigung und erreichten den Deich, ein Pferd ertrank. Die übrigen drei Pferde standen mehrere Stunden bis an den Hals in den eisigen Fluten, bis sie bei Tagesanbruch auf den Sommerdeich getrieben werden konnten. — In Rechtenfleth schlug ein Fischerboot voll Wasser und sank.



Jetzt nur ein Schein —

und doch schon das Unterpfand der Sicherheit für heute und später. Das wissen die vielen Frauen, denen der Mann oder der Verlobte den Lebensversicherungsschein zu Weihnachten schenkt. Diese glücklichen Frauen können nun ohne Bangen der Zukunft entgegensehen, denn die Versicherungssumme steht bereit, wenn das Schicksal es fordert. Und gewährt ein gütiges Geschick den Ehegatten einen gemeinsamen Lebensabend, dann verbürgt die Lebensversicherung die Sorglosigkeit ihrer alten Tage. — Ein solches Geschenk schafft wahre Festesfreude; es bekundet wie kein anderes fürsorgende Liebe.

Handels- und Wirtschaftsblatt der Bremer Zeitung

Donnerstag, den 3. Dezember 1936

Der Absatz von Schlachtvieh

Marktregelung für 1937

Im Verkündungsblatt des Reichsnährstandes wird die Anordnung Nr. 74 der Hauptvereinigung der deutschen Viehwirtschaft veröffentlicht. Diese beschäftigt sich mit der Ordnung der Viehwirtschaft im Jahre 1937. Die Anordnung stellt die Zusammenfassung aller auf dem Gebiet der Viehmarktregelung geltenden Bestimmungen dar. Sie gliedert sich in Bestimmungen über den Verkauf und Kauf von Schlachtvieh, über Versand von Schlachtvieh, über Preise für Schlachtvieh und Fleisch, ferner Bestimmungen für be- und verarbeitende Betriebe. Sie bringt eine Neuregelung des Verkehrs mit Därmen, Magen und Blasen und enthält schließlich Schlußbestimmungen.

Die Verladestellen haben die Aufgabe, die Kontrolle des in ihrem Gebiet sich abwickelnden Viehverkehrs zu ermöglichen. Sämtliches Schlachtvieh ist nach näherer Weisung der Viehwirtschaftsverbände über diese Verladestellen zu leiten. Die Verteilungsstellen sind Abgabestellen für Schlachtvieh und Fleisch an die ihnen zugewiesenen be- und verarbeitenden Betriebe, sie können daneben die Aufgabe der Verladestellen übernehmen. Schlachtviehmärkte im Sinne der Anordnung sind die Vieh- und Mittelmärkte.

Durch die Anordnung werden für eine Reihe von im einzelnen benannten Schlachtviehmärkten gleitende Preise für Rinder eingeführt. Die so für Schlachtrinder für je 50 kg Lebendgewicht festgesetzten Grundpreise erfahren auf verschiedenen, ebenfalls besonders aufgeführten Schlachtviehmärkten jahreszeitliche Zu- und Abschläge. Die jeweilige obere Preisgrenze darf bei allen Schlachtviehklassen nicht überschritten werden. Soweit eine untere Preisgrenze festgesetzt ist, darf diese nicht unterschritten werden. Die von den Schlachtwertklassenausschüssen, den Marktbeauftragten oder den Sonderbeauftragten der Hauptvereinigung als Ausstichtiere gekennzeichneten Schlachtrinder dürfen höher bezahlt werden, aber nur bei Verwertung auf den in der Anordnung festgesetzten Märkten, Köln, die mehr als dreimal gekalbt haben, sollen nicht als Ausstichtiere gekennzeichnet werden. Auch für Schweine werden allgemein gleitende Preise festgesetzt. Die Grundpreise sind ebenfalls in einer besonderen Anlage enthalten. Die Bestimmungen über obere und untere Preisgrenze gelten hier gleichlautend. Auch für Schafe bringt die Anordnung die Festsetzung von Höchstpreisen, die nach Gebieten und Schlachtwertklassen gestaffelt sind.

Neben dieser Regelung der Preise auf den Schlachtviehmärkten bringt die neue Anordnung auch die Bestimmungen über die Preisgestaltung außerhalb der Schlachtviehmärkte. Hier sind die Viehwirtschaftsverbände verpflichtet, mit Zustimmung der Hauptvereinigung und im Einvernehmen mit der Preisüberwachungsstelle Höchstpreise für Rinder und Schweine außerhalb der Märkte festzusetzen. Ferner werden die Viehwirtschaftsverbände ermächtigt, mit Zustimmung der Hauptvereinigung und im Einvernehmen mit der Preisüberwachungsstelle Höchstpreise für Kälber und Schafe außerhalb der Märkte festzusetzen. Die Höchstpreise müssen in einem angemessenen Verhältnis zu den Marktpreisen des Richtmarktes stehen. Soweit die Viehwirtschaftsverbände von der ihnen gegebenen Ermächtigung keinen Gebrauch machen, dürfen die Marktpreise des jeweiligen Richtmarktes auch außerhalb der Märkte nicht überschritten werden.

Kälberkontingent 100 Prozent

Der Vorsitzende der Hauptvereinigung der deutschen Viehwirtschaft hat durch eine am 1. Dezember erlassene Anordnung Nr. 75, die mit Wirkung vom gleichen Tage in Kraft gesetzt wird, die Kontingentierung der Kälberschlachtungen in der Weise abgeändert, daß der Prozentsatz der Kälberschlachtungen und Kalbfleischumsätze von 80 auf 100 heraufgesetzt wird.

Der Fleischanfall im Oktober. Nach Mitteilung des Statistischen Reichsamts betrug der Fleischanfall im Oktober insgesamt 2,61 Mill. dz gleich 3,89 Kilo je Kopf der Gesamtbevölkerung. Er ist damit gegenüber dem Vormonat (3,25 kg je Kopf) um rund 20% gestiegen. Gegenüber dem gleichen Monat des Vorjahres (4,11 kg je Kopf) war der Fleischanfall um rund 5% niedriger. Dabei ist zu beachten, daß im Oktober 1936 ein Hauptschlachttag (Dienstag) weniger war als im September 1936 und im Oktober 1935.

Weniger eingeführte Futtermittel. Im Wirtschaftsjahr 1927/28 wurden nach den Ermittlungen des Statistischen Reichsamts je ha landwirtschaftlicher Nutzfläche im Durchschnitt noch für 72 RM Futtermittel hinzugekauft, von denen ein ganz erheblicher Anteil auf eingeführte Futtermittel entfiel. Im Wirtschaftsjahr 1935/36 betrugen die Ausgaben für die zugekauften Futtermittel je ha dagegen nur noch 21,50 RM. Wir sind also auf dem Wege, unsere landwirtschaftlichen Betriebe ausgeglichener und vor allem unabhängiger von der Einfuhr ausländischer Futtermittel zu machen.

Zunehmende Maschinenbestellungen

Die Nachfrage der Inlandskundschaft war, nach dem Bericht der Wirtschaftsgruppe, weiter sehr lebhaft. Die Zahl der Anfragen hat wieder zugenommen. Auch der Eingang von Inlandsaufträgen zeigt im ganzen eine leichte Steigerung. Die Auslandsnachfrage hält an. Die zuerst beobachtete Zurückhaltung in der Auftragserteilung einiger Francabwertungsländer konnte fast ausgeglichen werden durch die Belebung des ost-, südost- und nordeuropäischen Geschäfts. Auch das amerikanische und afrikanische Maschinengeschäft war gut. Der Auftragseingang aus dem Fernen Osten ist leicht zurückgegangen. Im ganzen haben die Auslandsaufträge im Monatsdurchschnitt nicht völlig erreicht. Die Zunahme des Gesamtauftragseingangs führte zu einer weiteren Vermehrung der Gefolgschaft. Da außerdem auch die Wochenarbeitszeit in den Werkstätten vielfach noch weiter erhöht wurde, stieg der Beschäftigungsgrad auf rund 85% der Leistungsfähigkeit.

Die Inlandsaufträge bei Werkzeugmaschinen, Kraftmaschinen, Walzwerksanlagen, Bergwerksmaschinen, Kranen, Baggern und Armaturen haben zugenommen. In Aufbereitungsanlagen, Papierherstellungsmaschinen und im Apparatebau war die Auftragserteilung uneinheitlich. In Pumpen, Kompressoren, Ventilatoren, Nahrungs- und Genußmittelmaschinen sowie bei Prüfmaschinen konnte der Auftragseingangstand unverändert gehalten werden. Der Abschluß der Herbstsaison im Landmaschinenbau führte wie in jedem Jahre in diesem Zweig zu einem Rückgang der Aufträge. Auch in einigen Zweigen der Textilmaschinenindustrie hat der Auftragseingang abgenommen. Das Auslandsgeschäft belebte sich besonders in Pumpen und Kompressoren, bei Trockenapparaten, in Papierherstellungsmaschinen und in Armaturen.

Produktion und Absatz

von Kraftfahrzeugen im Oktober

Die Produktion von Kraftfahrzeugen ist im Oktober von insgesamt 35 897 Stück im Vormonat auf 34 546 Stück, der Absatz von 33 129 auf 32 613 Stück leicht zurückgegangen. Der Absatzwert an fabrikneuen Wagen der Kraftfahrzeugindustrie belief sich im Berichtsmonat auf 82,0 Mill. RM. Er entsprach trotz des saisonmäßigen Rückgangs der Stückzahl dem Umsatzwert (83,0 Mill. RM) des Vormonats. Der Wert der Ausfuhr hat sich von 7,4 Mill. RM auf 7,2 Mill. RM auf 7,4 Mill. RM erhöht. Von dem Rückgang im Mengenabsatz waren in erster Linie Kraftomnibusse und Sonderfahrzeuge, ferner dreirädrige Fahrzeuge und Krafträder, vor allem Großkrafträder, betroffen. Personenkraftwagen, Lastkraftwagen und Zugmaschinen wurden trotz der rückgängigen Saisonentwicklung stärker als im Vormonat abgesetzt.

Die Erzeugung von Personenkraftwagen hat sich von 18 810 Stück im September auf 18 166, somit um 3% verringert. Dagegen ist der Absatz von 17 044 auf 17 770 Personenkraftwagen, oder um 4% gestiegen. Produktion und Absatz von Lastkraftwagen, die weniger Saisonschwankungen unterliegen, haben sich weiter leicht erhöht. Die Erzeugung stieg von 4297 auf 4100, der Gesamtabsatz von 4443 auf 4489 Lastkraftwagen. Während der Inlandsabsatz von Lastkraftwagen etwa der Höhe des Vormonats entsprach, hat der Auslandsabsatz um 7% zugenommen. Der Anteil des Auslandsabsatzes am Gesamtabsatz von Lastkraftwagen hat sich demzufolge von 12,8% auf 13,5% erhöht. Die Produktion von Kraftomnibussen ist von 314 auf 193 Stück, somit um mehr als ein Drittel, der Absatz um ein Drittel gesunken. Beide waren jedoch um weit mehr als ein Drittel größer als im Oktober 1935. Stark rückläufig ist der Kraftradumsatz. Zwar hat sich die Produktion von Kleinkrafträdern gegenüber dem Vormonat lt. Wirtschaft und Statistik um 15% erhöht, dagegen ist die Erzeugung von Großkrafträdern auf die Hälfte zurückgegangen. Der Gesamtabsatz von Kleinkrafträdern ist von 6877 auf 6453 Stück oder um 6% gesunken. Großkrafträder wurden nur noch 1306 oder ein Drittel weniger als im Vormonat abgesetzt. Produktion und Absatz von Großkrafträdern liegen als einzige Fahrzeuggattung der Kraftfahrzeugindustrie unter dem Ergebnis vom Oktober 1935. Da sich der Auslandsabsatz von Krafträdern verhältnismäßig günstiger als der Inlandsabsatz gestaltete, hat sich der Anteil der Auslandsverkäufe am Gesamtabsatz bei Kleinkrafträdern von 5,1% auf 7,9%, bei Großkrafträdern von 10,9% auf 13,7% gegenüber dem Vormonat erhöht.

Türkischer Auftrag an englische Firma. Zwischen der türkischen Regierung und der britischen Firma Brassert and Comp, ist ein Vertrag über die Errichtung und Ausgestaltung eines türkischen Eisen- und Stahlwerks in Karabuk in Zentral-Anatolien unterzeichnet worden. Der Voranschlag beläuft sich auf drei Millionen Pfund Sterling. Das Werk soll jährlich etwa 180 000 Tonnen Eisen und Stahl erzeugen.

Krupp beteiligt Gefolgschaft am Gewinn

Wie die Fried. Krupp A-G mitteilt, ermöglicht es das wirtschaftliche Ergebnis des am 30. September abgelaufenen Geschäftsjahres, den Werksangehörigen des Gesamtunternehmens eine besondere Zahlung zuzuweisen. Ebenso wie im Vorjahr gilt auch in diesem Jahr die Zuwendung als einmalige Zahlung, deren Höhe sich nach der Dauer der Zugehörigkeit der Werksangehörigen zur Firma richtet. Sie beträgt für Arbeiter 10 bis 50 RM und für Angestellte 10 bis 25% des Monatseinkommens. Empfangsberechtigt sind nur Gefolgschaftsmitglieder, die am 30. September 1936 in den Diensten des Unternehmens standen. Werksangehörigen, die vorübergehend wegen Arbeitsmangel aus der Firma ausgeschieden waren, wird ihre frühere Werkszugehörigkeit angerechnet.

Weitgehende Vereinfachung im Gerling-Konzern — Verschmelzung von 19 Aktiengesellschaften. Das Sachversicherungsgeschäft des Gerling-Konzerns in Köln einschließlich der Unfall- und Haftpflichtversicherung wurde bisher unter Führung der Gerling-Konzern Allgemeine Versicherungs-A-G (AK. 4 Mill. RM bei 27% Einzahlung) von 20 Gesellschaften gedeckt, die durch Interessengemeinschaftsvertrag gebunden waren. Dazu gehörten u. a. die Köln-Bremer Versicherungs-Aktiengesellschaft, Bremen, und die Niedersächsische Versicherungs-Aktiengesellschaft, Hannover. Die Aufsichtsräte dieser 20 Gesellschaften haben am 1. Dezember die Verschmelzung von 18 Gesellschaften mit der führenden Gerling-Konzern Allgemeine Versicherungs-A-G beschlossen. Die letztere Gesellschaft und die 18 Gesellschaften besitzen bisher zusammen ein Kapital von nom. 25,55 Mill. RM bei 6,8955 Mill. RM Einzahlung. Der Beschluß der Aufsichtsräte geht dahin, die Gerling-Konzern Allgemeine Versicherungs-A-G mit einem volleingezahlten Aktienkapital von 7 Mill. RM auszustatten. Zu diesem Zweck wird das bisherige Aktienkapital von nom. 4 Mill. RM umgestellt auf einen eingezahlten Betrag von rund 1 Mill. RM und alsdann erhöht um 6 Mill. auf 7 Mill. RM. Um den Umtausch der bisherigen Aktien der 19 Gesellschaften gegen die neuen Aktien der Gerling-Konzern Allgemeine Versicherung-A-G zu ermöglichen und hierbei auch den Interessen der Kleinaktionäre Rechnung tragen zu können, soll die Erhöhung des Aktienkapitals um 6 Mill. RM durchgeführt werden in der Form der Ausgabe neuer volleingezahlter gebundener Namensaktien. Die bisherigen Aufsichtsräte der zur Auflösung gelangenden 18 Interessengemeinschafts-Gesellschaften bleiben dem Konzern verbunden. Die bisherigen Gremien werden in den Aufsichtsräten der Hauptgesellschaften des Konzerns in Köln planmäßig vertreten sein und im übrigen ein Landesbeiratsgruppen zusammengefaßt. Ueber den Geschäftsverlauf im Jahre 1936 wird mitgeteilt, daß der Prämienzugang in der Sachversicherung in den zurückliegenden 11 Monaten über 3 Mill. RM (i. V. 2,2 Mill. RM) betrug. Der Schadenverlauf sei befriedigend, in der Auto-Versicherung allerdings ungünstig. Der starke Zugang des Jahres 1935 im Einzel-Lebensversicherungsgeschäft der Lebensversicherungsgruppe des Gerling-Konzerns ist in den zurückliegenden Monaten 1936 noch übertroffen worden; er beträgt bei den 3 Gesellschaften der Gruppe 137,4 Mill. RM und damit 11,0 Mill. RM mehr als im Vorjahre. Im Gruppengeschäft hat die Gerling-Konzern Lebensversicherungs-A-G im Jahre 1936 bisher insgesamt eine Produktion von 52,0 Mill. RM erreichen können. Für 1936 werden die gleichen Aktiendividenden in Aussicht gestellt wie im Vorjahr.

Deutsche Bodenkultur A-G, Berlin. Die Deutsche Bodenkultur A-G beruft eine ao. GV. ein, in der der Vorstand Bericht erstatten wird über Maßnahmen mit dem Ziel der Ueberleitung der Geschäfte der Gesellschaft auf die Deutsche Rentenbank Kreditanstalt (Landwirtschaftliche Zentralbank). Weiter soll Beschluß gefaßt werden über die Herabsetzung des 20 Mill. RM betragenden Grundkapitals in erleichterter Form durch Einziehung von zu diesem Zwecke erworbenen eigenen Aktien im Nennwert von 9,45 Mill. RM. Neben einer Reihe von Satzungsänderungen sind laut Tagesordnung auch Aufsichtsratswahlen vorgesehen.

Vereinigte Mosaik- und Wandplattenwerke AG (Friedland-Sinzig/Ehrang) AG, Sinzig a. Rhein. — Wechsel im Aktienmehrheitsbesitz. Bei der Gesellschaft hatten sich schon gelegentlich der GV. am 9. Mai Verschiebungen im Aktienbesitz angedeutet insofern, als nur ein zweier Schweriner Aufsichtsratsmitglieder zwei Berliner Mitglieder neu gewählt wurden. Diese sind inzwischen wieder ausgeschieden, so daß, da der Aufsichtsrat nur noch aus dem Vorsitzenden, G. von Oertzen, (Mahn und Ohlerich Brauerei Rostock) bestand, für Ergänzungswahlen eine ao. GV. notwendig wurde. Diese wählte jetzt dem Aufsichtsrat neu zu: Rechtsanwalt Dr. Otto Schmitz, Wasserburg/Inn, Handelskammerpräsident Ockleboehlen, Handelskammersyndikus Dr. Heinen-Köln, Dipl. ing. Siegmann-München, Dr. Herbert von Malaise, Neuried/Obb, und Kaufmann Julius Hirsch-München. Es wird dadurch bestätigt, daß die Aktienmehrheit in andere Hände übergegangen ist. — Die Beschäftigung war im neuen Geschäftsjahr bisher gut. Der Umsatz konnte gegen das Vorjahr erhöht werden. Hierbei wurde der Auslandsabsatz gehalten.

Rheinisch-Westfälische Kalkwerke, Dornap. Der Aufsichtsrat beschloß, für 1936/36 die Ausschüttung einer Dividende von wieder 6% auf 4,5 Mill. RM Aktienkapital vorzuschlagen und 170 000 RM für soziale Zwecke zu verwenden.

Aktien-Zuckerfabrik Bennigsen. Die Gesellschaft nimmt, wie berichtet, für 1935/36 die Dividendenzahlung mit 5% wieder auf. Der Reingewinn beträgt 37 150 RM. Verarbeitet wurden 206 802 Doppelzentner Rüben und gewonnen 21 894 Doppelzentner Verbrauchszucker. Mit den Vorarbeiten zur Errichtung einer Flachsröste, die in einer ao. GV. vom 6. Juni beschlossen worden ist, ist Ende des Berichtsjahres begonnen worden. Das Aktienkapital von 0,57 Mill. RM ist zu 95% im Besitz der Rübenlieferanten. Bauer A. Niemann in Alvesrode und Ernst Meyer in Bennigsen wurden zu Vorstandsmitgliedern gewählt.

Gebrüder Stollwerck AG, Köln. Das bisherige stellvertretende Vorstandsmitglied Alfred Junge, Köln, ist zum ordentlichen Vorstandsmitglied der Gebrüder Stollwerck AG bestellt worden.

Die „Ehape" AG. für Einheitspreise, Köln, die unverändert 4% Dividende ausschüttet, berichtet, daß im Geschäftsjahr 1935/36 der Umsatzverlust gegenüber dem Vorjahr 7% betrug.

Rückgängiger Teeverbrauch

Amsterdam, 2. Dezember. Wie das Internationale Tee-Komitee mitteilt, ist der Welttee-verbrauch im Zeitabschnitt vom 1. April bis 31. August 1936 im Vergleich zum selben Zeitabschnitt des Vorjahres um 25,8 Mill. lb. zurückgegangen, während die Verschiffungen im gleichen Zeitabschnitt um 4,2 Mill. lb. zunahmen.

Verband öffentlicher Lebensversicherungsanstalten in Deutschland, Berlin. Der Verband hat anläßlich seine 25jährigen Bestehens eine Erinnerungsschrift herausgegeben, in der leitende Männer der öffentlich-rechtlichen Versicherung zu den Tagesfragen dieses Wirtschaftszweiges Stellung genommen haben und in der sich ferner ein Ueberblick über den Werdegang des Verbandes befindet.

Das Verkündungsblatt des Reichsnährstandes Nr. 110 vom 30. November enthält u. a. eine Anordnung der Hauptvereinigung der deutschen Fischwirtschaft über die Regelung der Einfuhr von frischen Heringen aus Großbritannien.

Der Vereinigte Westdeutsche Waggonfabrik AG, Köln, hat das Geschäftsjahr 1935/36 eine bessere Beschäftigung als das Vorjahr gebracht, vor allem durch Hereinnahme von Aufträgen aus verwandten Arbeitsgebieten.

In Italien werden die Maßnahmen bezüglich der Wollbeschlagnahme auch für 1937 in Kraft bleiben, wobei zweckmäßige Erleicherungen für den eigenen Familienbedarf der Schafzüchter geschaffen werden.

Kein Nachlaß

auf Forderungen der Ver. Staaten von Amerika

Newyork, 2. Dezember. Führende Mitglieder des amerikanischen Parlaments, das gemäß der Verfassung der USA. allein die vollständige Ermächtigung für eine Neuregelung der Kriegsschuldenfrage besitzt, haben nach Washingtoner Meldungen angedeutet, daß sie sich jeder Art von Schuldenregelung widersetzen würden, die eine Ermäßigung der europäischen Verpflichtungen einschließt, die bekanntlich mehr als 12 Milliarden Dollar betragen.

Polens Währungspolitik unverändert

Anläßlich der Eröffnungssitzung der ordentlichen Tagung des Sejm ließen die Erklärungen der Regierung keinen Zweifel darüber bestehen, daß man entschlossen ist, den bisherigen Kurs der Währungspolitik beizubehalten. Ministerpräsident Slawaj-Skladkowski betonte, daß die Regierung bisher von einer Devalvation Abstand genommen habe, um Störungen des sozialen Gleichgewichts zu vermeiden. Ebenso legte auch Vizepremierminister Kwiatkowski die Gründe für die Aufrechterhaltung der Stabilität der Währung dar und erklärte, daß er sich auch künftig einer Aenderung dieser Währungspolitik entgegenstellen werde.

Die Betriebsführung

bei öffentlichen Unternehmen

Berlin, 2. Dezember. Vor dem Verband Deutscher Diplomkaufleute e. V., der in Verbindung mit dem Deutschen Betriebswirtschaftertag (Deutsche Gesellschaft für Betriebswirtschaft), einen Vortragsabend veranstaltete, sprach Stadtkämmerer Dr. Hetlag über die Betriebsführungsgrundsätze der öffentlichen Unternehmen. Dieser führte u. a. aus, daß eine unternehmerische Eigentätigkeit der öffentlichen Hand sich nur dadurch rechtfertige, daß sie Gemeinschaftsaufgaben erfüllt, die in der privaten Hand nach notwendigen kaufmännischen Rentabilitätsgesichtspunkten nur unter Beeinträchtigung öffentlicher Interessen geführt werden könnten. Die anerkannten Voraussetzungen einer öffentlichen Eigenwirtschaft lägen im allgemeinen nur bei den großen Gemeinschaftsaufgaben der Energieversorgung für Elektrizität und Gas, der Wasserversorgung und der Verkehrsbedienung einschließlich der Häfen vor. Nicht Rentabilität als möglichst große Gewinnerzielung mit möglichst geringem Aufwand sei das Ziel der öffentlichen Wirtschaft, sondern höchster volkswirtschaftlicher Nutzen bei möglichst geringem Aufwand. Ausgehend von diesen Grundsätzen kam Dr. Hetlag zu mehreren Einzelfolgerungen: Es betonte u. a., daß öffentliche Unternehmen aus den vorerwähnten Gründen gelegentlich auch trotz Unrentabilität betrieben werden müßten. Auf die überörtliche Zusammenfassung der öffentlichen Wirtschaft übergehend, erklärte der Vortragende weiter, daß überörtliche Gemeinschaftseinrichtungen, insbesondere ein überörtlicher Ausgleich der Energieerzeugung, notwendig sei. Die Energieverteilung dagegen könne im allgemeinen ohne Gefährdung überörtlicher Gemeinschaftsinteressen den unteren Gemeindeverbänden (Kreisen) überlassen werden. Auch die Betriebsform der öffentlichen Unternehmen müsse ihrer Sonderaufgabe angepaßt werden. Die wirtschaftliche Betätigung der öffentlichen Hand könne jedoch nicht als Bestandteil der öffentlichen Verwaltung im engeren Sinne, sondern nur als Wirtschaftsführung besonderer Art behandelt werden, worauf auch der Leiter der Reichsgruppe Energiewirtschaft, Direktor Krecke, kürzlich in einem Vortrag zutreffend hingewiesen habe. Zum Schluß wies Professor Hetlage darauf hin, daß die Durchführung des Vierjahresplans für die gesamte deutsche Wirtschaft, vor allem aber für die öffentliche Wirtschaft, große Aufgaben mit sich bringen werde.

Weiter rege Bautätigkeit

Die bisherige günstige Entwicklung des Wohnungsbaus hat sich auch im Oktober nach den bisher für die Groß- und Mittelstädte vorliegenden Zahlen fortgesetzt. Die Bautätigkeit war teilweise reger, als es sonst in dieser vorgeschrittenen Jahreszeit zu sein pflegt. Bei den Bauerlaubnissen (14 409) betrug die Zunahme in den Groß- und Mittelstädten gegenüber dem Oktober des Vorjahrs 45%, bei den Baubeginnen (14 292) 39,1% und bei den Baufertigstellungen (16 014) 38,2%. Auch die aus 95 Groß- und Mittelstädten vorliegenden Zahlen über Bauanträge (9584) lag noch um 24,5% höher als in der gleichen Zeit des Vorjahres.

Auch gegenüber dem Vormonat haben sich noch weitere Fortschritte ergeben. Während die Bauanträge noch um 5,5% zugenommen haben — vom September zum Oktober 1935 nahmen sie um 3,2% ab — lag die Zahl der Bauerlaubnisse um 7,2% höher und die der Baubeginne sogar um 25,3%. Die Bauvolleendungen nahmen um 14,7% zu.

Das Schwergewicht des Wohnungsbaues lag wie bisher beim Neubau. Im ganzen entstanden im Oktober 13 792 Neubauwohnungen. Das vorjährige Ergebnis (9717) wurde um 41,9% übertroffen. Aber auch die Umbautätigkeit hat rund 18,6% zugenommen. Beim Bau der Kleinsiedlungen in den Groß- und Mittelstädten wurde das Vorjahrsergebnis nicht erreicht. Im ganzen belief sich die Zahl der neu errichteten Siedlungswohnungen auf 327 (Oktober 1935: 515). Davon entfielen 261 auf die Großstädte und 66 auf die Mittelstädte.

Wie schon in den Vormonaten ist auch im Oktober 1936 der Wohnungsbau mit Unterstützung aus öffentlichen Mitteln stärker hervorgetreten als in der Vergleichszeit des Vorjahres. Es ist anzunehmen, daß dieses Ergebnis auf die — nicht besonders ermittelte — Zunahme der mit Hilfe von Reichsbürgschaften geschaffenen Wohnungen zurückzuführen ist. Von den im Berichtsmonat vollendeten Wohnungen in Wohngebäuden entstanden 5283 unter Zuhilfenahme öffentlicher Kredite (einschließlich Reichsbürgschaften), das sind 59,5% mehr als im Oktober 1935. Der privat finanzierte Wohnungsbau hat hingegen nur um 33,1% zugenommen.

Die beträchtlichen Fortschritte im Wohnungsbau sind aus einer Gegenüberstellung der Zahl der Bauvollendungen in den ersten 10 Monaten der Jahre 1935 und des deutlich ersehen. Während 1935 im ganzen 75 471 Wohnungen fertig geworden sind, waren es 1936 laut Wirtschaft und Statistik 110 151 oder 46,6% mehr. Nicht weniger günstig als der Wohnungsbau ist auch der Bau von Nichtwohngebäuden verlaufen. Auch hier wurden in den drei von der Statistik der Bautätigkeit beobachteten Baustadien die Ergebnisse des Oktober 1935 bei weitem übertroffen.

Handelsvertrag England-Argentinien

London, 2. Dezember. Am Mittwoch wurde in London ein Weißbuch über den neuen englisch-argentinischen Handelsvertrag veröffentlicht, der am 20. 11. in Kraft getreten ist und bis zum 31. 12. 1939 in Kraft bleiben soll, falls er nicht vorher gekündigt wird. Eine Kündigung ist unter Umständen kurzfristig nach dem Vertragswortlaut möglich, falls das Gleichgewicht, das der Vertrag versieht, gestört wird.

Argentinien stimmt nach dem Vertrag zu, daß Großbritannien bestimmte Zölle auf argentinisches Fleisch legt, und zwar sollen diese Zölle betragen ¾ d auf Gefrierfleisch, ²/₃d per Pfund auf Kühlfleisch und 20% vom Wert anderen Fleisches. Hammel-, Lamm- und Schweinefleisch eingeführt bleiben zollfrei. Argentinien verpflichtet sich, sich an einem Plan zur Regelung der internationalen Fleischeinfuhr nach Großbritannien zu beteiligen. Argentinien erhält ferner bestimmte Garantien bezüglich seines Anteils an der britischen Fleischeinfuhr für den Fall, daß diese geregelt werden sollte.

Bezüglich der Einfuhr von Weizen und Mais sieht das Abkommen vor, daß keinerlei Beschränkung der Einfuhr dieser Erzeugnisse nach Großbritannien erfolgen soll. Der Zoll auf Weizen wird wie bisher gehandhabt, Mais wird wie bisher zollfrei eingeführt. Außerdem erhält Argentinien Zusicherungen bezüglich meistbegünstigter Behandlung. — Beiderseits wird zugesichert, daß die Zölle auf Quebracho-Extrakt und Leinsamen nicht erhöht werden sollen. Diese Erzeugnisse werden auch ausdrücklich von einer mengenmäßigen Einfuhrbeschränkung ausgenommen.

Sämtliche Zugeständnisse, die Argentinien bezüglich der Einfuhr britischer Waren gemacht hat, werden in dem neuen Abkommen wiederholt, so insbesondere die Beibehaltung der zollfreien Einfuhr britischer Kohle. Auch die Zusicherungen, die Argentinien in den Währungsfragen, besonders bezüglich der eingefrorenen Kredite gegeben hat, werden, soweit erforderlich, erneuert. Endlich gibt die argentinische Regierung bestimmte Zusicherungen bezüglich der in Argentinien arbeitenden britischen Gesellschaften. In einem Ergänzungsabkommen wird vorgesehen, daß Argentinien für den Fall einer mengenmäßigen Einfuhrbeschränkung für Baum woll- und Kunstseidenwaren Großbritannien einen Anteil zusichert, der dem Durchschnitt des Anteils Großbritanniens an der Einfuhr solcher Waren in den Jahren 1933, 1934 und 1935 entspricht.

Reichsoberseeamt

Vor dem Reichsoberseeamt wurde am 2. Dezember gegen einen Seeamtsspruch des Seeamts Stralsund vom 10. Juni d. J. verhandelt, sowie die drei Berufungen gegen den Spruch des Seeamts Hamburg vom 22. September aus Anlaß der Verhandlung über das Sinken des Motorseglers „Ursula" im Amerikahafen zu Cuxhaven am 17. September nach Kollision mit dem isländischen Fischdampfer „Max Pemberton".

In der vom Seeamt Stralsund verhandelten Unfallsache war der Zusammenstoß des Motorschiffes „Nautilus" und des Fischkutters „Str. 26" in dem engen Fahrwasser nach Stralsund bei der Insel Rügen auf die nachteilige Steuerfähigkeit des „Nautilus" zurückgeführt worden. Dem Fischkutter war ebenfalls eine Mitschuld gegeben worden, weil man dort die Fahrt nicht verringert hatte. Das Oberseeamt entschied wie folgt:

Der Spruch des Seeamts Stralsund vom 10. Juni 1936 über den Zusammenstoß des Motorschiffes „Nautilus" mit dem Hochseekutter „Str. 26" im Gellerhaken Fahrwasser am 14. April 1936 wird mit der Abänderung aufgehoben, daß die gegen die Schiffsleitung des „Str. 26" getroffene Schuldfeststellung aufgehoben wird. Die Kosten und baren Auslagen des Berufungsverfahrens fallen der Reichskasse zur Last.

In der zweiten Unfallsache war die Schuld auf beide Schiffer verteilt worden. Es hatten sowohl der Kapitän des Motorseglers „Ursula" wie auch der Seelotse und der Kapitän vom „Max Pemperton" die Schuld an dem Unfall ausgesprochen erhalten. Alle drei hatten Berufung eingelegt. Das Reichsoberseeamt entschied über diese Berufung wie folgt:

Die Berufung des Kapitäns Ro, vom Motorsegler „Ursula" gegen den Spruch des Seeamts Hamburg vom 22. September 1936 über den Zusammenstoß des isländischen Fischdampfers „Max Pemberton" mit dem vor Anker liegenden Motorsegler „Ursula" im Amerikahafen in Cuxhaven wird als unbegründet zurückgewiesen.

Auf die Berufung des Seelotsen Mi. und des Kapitäns Ma. vom Fischdampfer „Max Pemberton" wird der genannte Spruch dahin abgeändert, daß die gegen den Seelotsen und den Kapitän von „Max Pemberton" getroffene Schuldfeststellung aufgehoben wird. Von den Kosten und baren Auslagen des Berufungsverfahrens fallen ein Drittel dem Kapitän R. zur Last, zwei Drittel der Reichskasse. Dem Seelotsen und dem Kapitän M. sind die für ihre Verteidigung notwendigen Auslagen zu erstatten.

Lebhafter Reichsbahnverkehr

Wiederauffüllung der Rücklagen

Nach dem Bericht der Reichsbahn für Oktober war der Personenverkehr trotz des jahreszeitlichen Verkehrsrückganges im ganzen erheblich stärker als im Oktober des Vorjahres, und zwar vor allem wegen der weiter steigenden Besserung der wirtschaftlichen Verhältnisse und der Einberufungen zum Reichsarbeitsdienst, sowie der Entlassungen und Einstellungen bei der Wehrmacht. Der Sonderzugverkehr blieb erheblich nach. Im Auslandsverkehr machten sich die Abwertungen ausländischer Valuten fühlbar. Auch den ganzen Monat über anhaltend schlechte Witterung wirkte sich in einem starken Nachlassen des Wochenend- und Ausflugsverkehrs aus. Nicht unbedeutend stieg der Berufsverkehr. — Der Herbstgüterverkehr der Reichsbahn war in vollen Gange. Er überschritt infolge des weiteren wirtschaftlichen Aufschwungs den des vorjährigen Oktober wieder um 8,7%.

Bei Einrechnung der Verkehrsabwanderungen auf den Kraftwagen dürfte damit der Güterverkehr Deutschlands den des stärksten Nachkriegsjahres 1929 ungefähr wieder erreicht haben.

Im arbeitstäglichen Durchschnitt wurden im Oktober: 150 844 Wagen gestellt gegen 142 567 im Vormonat und 138 731 im Oktober des Vorjahres, d. s. 5,95% bzw. 8,7% mehr. Der Expreßgutverkehr nahm, bereits im Zusammenhang mit dem Weihnachtsgeschäft, größeren Umfang an. Im Eilgutverkehr gingen die Obst- und Gemüsesendungen stark zurück. Der Frachtstückgutverkehr stieg weiter, besonders infolge der Zunahme der Wintereindeckung mit Kartoffeln und der Sendungen für den Weihnachtsbedarf. Der Behälterverkehr war anhaltend stark. Im Wagenladungsverkehr hielt der Wettbewerb des Lastkraftwagens nach Wegfall der Hauszuschläge an. Der Güterverkehr zwischen Ostpreußen und dem übrigen Reich stieg nach Aufhebung der Sperre ständig. Der Brennstoffversand mit der Reichsbahn nahm gegen das Vorjahr wiederum um etwa 13% zu.

Die Betriebseinnahmen der Reichsbahn beliefen sich im Oktober auf insgesamt 368,42 (September 352,88) Mill. RM, dagegen die Ausgaben der laufenden Betriebsrechnung auf 302,03 (302,35) Mill. RM. Wie im Vormonat konnte der im Jahre 1935 in Anspruch genommenen Sonderrücklage ein weiterer Teilbetrag wieder zugeführt werden. — Der Personalstand betrug im Oktober 661 061 gegen 666 331 im September. Die Verminderung ist hauptsächlich auf das Ausscheiden von Aushilfsarbeitern in der Bahnunterhaltung und den höheren Krankenstand bei den Arbeitern zurückzuführen.

1000 Kilometer Reichsautobahnen in Betrieb

Im Oktober wurden bei den Reichsautobahnen 61 Kilometer neu in Bau genommen, so daß jetzt insgesamt 1594 Kilometer im Bau sind. Betrieben werden insgesamt 1000 Kilometer. Bei den Unternehmern wurden in der Berichtszeit 93 286 Gefolgschaftsmitglieder beschäftigt gegen 104 878 im Vormonat. Die Zahl der bei den Unternehmern geleisteten Tagewerke stellte sich im Oktober auf 2 423 950, seit Beginn der Arbeiten insgesamt auf 60 724 470. An Ausgaben für den Bau der Kraftfahrbahnen sind seit Baubeginn bis Ende Oktober 1289,5 Mill. RM verrechnet worden. Unmittelbar waren bei den Reichsautobahnen im Oktober insgesamt 101 180 Gefolgschaftsmitglieder (im Vormonat 112 775) beschäftigt. Die Abnahme von 10,28% ist auf teilweise Fertigstellung und vorübergehende Einschränkung von Arbeiten infolge ungünstiger Witterung zurückzuführen.

Die Börsen

Freundlich

Hamburg, 2. Dezember. Die Börse zeigte ein durchaus freundliches Aussehen. Am Bankenmarkt wurden Geestemünder Bank mit 87 Brief genannt. Von Bahnwerten waren Bremer Straßenbahn mit 96 gehalten. Schiffahrtswerte weiter freundlich. Hapag wurden wie zuletzt mit 14½ bezahlt. Den gleichen Kurs hörte man für Nordd. Lloyd. Die unnotierten Hansa-Dampf wurden mit 111 (plus 1%) besser bezahlt. Unterweser Dedeleben zu 90 gefragt. Auch für Afrika-Reedereien lagen Kaufaufträge vor (57). Von bremischen Werten waren Nordd. Steingut mit plus 1% (138) zu erwähnen, sonst waren keine Veränderungen festzustellen. Schiffahrtswerte einzelne Papiere war allerdings weiter vorhanden, so für Bremer Rolandmühle zu 150, Bremer Wolle zu 157, Bremer Cigarren zu 69 und Ver. Werkstätten zu 105.

Am Kassarentenmarkt hielten sich Angebot und Nachfrage in engsten Grenzen. Kursmäßige Veränderungen von Belang traten infolgedessen kaum ein. Im besonderen galt dies von Hypothekenbankpfandbriefen und Kommunalobligationen. Von Stadtanleihen wurden Emdener und Frankfurter ½ bzw. ¼% niedriger notiert. Erste Dekosama waren dagegen um 0,14 und Zweite do. um 0,50 fester. Von Landschaftlichen Goldpfandbriefen gewannen Ostpreußen Abfindung 30 Pfg. Provinz- und Länderanleihen blieben gehalten. Bei den Industrieobligationen gaben Aschinger nach der in den letzten Tagen festen Haltung um 2% nach. Im variablen Verkehr befestigte sich Reichsaltbesitz auf 117,40, offenbar im Hinblick auf die Tatsache, daß morgen die letzte Notiz vor der Ziehung erfolgt. — Privatdiskont 3%.

Schwächer

Frankfurt, 2. Dezember. An der Abendbörse machte die Abschwächung weitere Fortschritte. Es erfolgten einige Abgaben der Bankenkundschaft und der Kulisse, während die Aufnahmeneigung gering blieb. Die Berliner Schlußkurse waren daher überwiegend nur knapp behauptet. An den Rentenmärkten war das Geschäft still, Kurse waren nicht zu hören. Auch später verzeichneten die meisten Papiere keine Umsätze, während vereinzelt kleinste Kursänderungen um ⅛ bis ¾% ein. Farben notierten 168 nach 168¼. Am Rentenmarkt ermäßigten sich Deutsche Altbesitz auf 117⅛. Kommunalumschuldung stellten sich auf unverändert 89⅛. Sonst war der Rentenmarkt geschäftslos. Nachbörse ohne Umsätze.

Schwächer

Newyork, 2. Dezember. Angesichts der Befürchtungen hinsichtlich einer Ausdehnung der Arbeiterschwierigkeiten und unter dem Eindruck der politischen Entwicklung im Ausland machte sich eine merkliche Zurückhaltung geltend. Die günstigen Nachrichten aus der Wirtschaft blieben auf die Kursbewegung ziemlich ohne Eindruck. Ein stärkerer Abgadedruck war aber auch nicht festzustellen, zumal die Arbeitsniederlegungen in verschiedenen Landesteilen teilweise in Zusammenhang gebracht werden mit den Folgen der Wirtschaftserholung. Die Grundstimmung war bei mehrfachen Schwankungen schwächer, da sich die Glattstellungen auf den meisten Marktgebieten fortsetzten. Die Kursverluste betrugen bis 3 Dollar. Einzelne Werte konnten vorübergehend bis 2 Dollar gewinnen. Zeitweise machte sich eine Erholung geltend, hauptsächlich bei niedrig im Kurse stehenden Spezialpapieren, da hier offenbar in stärkerem Umfange kleine Publikumskäufe erfolgten. Am Schluß überwogen Kursabschläge. Die Börse schloß in schwächerer Haltung.

Berliner Devisenkurse

Bank-tage	Telegraphische Auszahlung:	Devisen-sorten	2. 12. Geld	2. 12. Brief	1. 12. Geld	1. 12. Brief
7	Aegypten 1 ägy. £	20.99	12.505	12.535	12.515	12.545
4	Argentinien 1 P.-P.	1.78	0.694	0.698	0.694	0.698
4	Belgien 100 Belg.	81.—	42.08	42.26	42.08	42.26
4	Brasilien 1 Milreis	1.33	0.147	0.149	0.147	0.149
4	Bulgarien 100 Lew	61.00	3.047	3.053	3.047	3.053
4	Canada 1 can. $	4.20	2.484	2.492	2.484	2.492
4	Dänemark 100 Kr.	112.50	54.50	54.60	54.55	54.65
2	Danzig 100 G.	—	67.90	68.04	67.90	68.04
2	England 1 £	20.47	12.205	12.232	12.215	12.245
4½	Estland 100 e. Kr.	—	67.93	68.07	67.93	68.07
4	Finnland 100 f. M.	81.—	5.39	5.40	5.39	5.40
2	Frankreich 100 Fr.	81.—	11.61	11.63	11.64	11.64
2	Griechenld. 100 Dr.	81.—	2.353	2.357	2.353	42.357
4	Italien 100 Lire	61.—	135.26	135.54	135.29	135.57
4	Iran 100 Rials	28.63	15.18	15.22	15.18	15.22
6½	Island 100 isl. Kr.	112.00	54.74	54.84	54.74	54.84
4	Japan 1 Yen	61.—	13.09	13.11	13.09	13.11
6½	Jugosl. 100 Din.	61.—	5.712	5.716	5.712	5.716
6½	Jugosl. 100 Din.	61.—	5.654	5.666	5.554	5.666
5½	Lettland 100 Latis	—	48.34	48.44	48.34	48.44
5½	Litauen 100 Lit.	—	41.94	42.04	41.94	42.04
3½	Norwegen 100 Kr.	112.75	61.35	61.47	61.40	61.52
3½	Oesterr. 100 Sch.	59.07	48.95	49.05	48.95	49.05
5	Polen 100 Zloty	—	47.04	47.14	47.04	47.14
4½	Portug. 100 Esc.	453.57	11.065	11.105	11.055	11.115
3	Rumänien 100 Lei	—	1.813	1.817	1.813	1.817
3	Schweden 100 Kr.	112.56	62.53	63.05	62.98	63.10
3½	Schweiz 100 Fr.	81.—	57.18	57.32	57.17	57.31
3	Spanien 100 Pes.	81.—	20.96	21.02	20.99	21.02
3	Tschech. 100 Kr.	85.—	8.768	8.784	8.768	8.784
3	Türkei 1 türk. £	18.54	1.579	1.582	1.579	1.582
4	Ungarn 100 Pgö.	—	—	—	—	—
3	Uruguay 1 G.-P.	—	4.36	1.359	1.361	1.359	1.361
7½	V. Staat. v. A. 1 $	—	4.15	2.488	2.452	2.488	2.492

Im internationalen Devisenverkehr konnte das englische Pfund die gestrige Erholung nicht voll behaupten. Die Züricher Notiz ermäßigte sich auf 21.36 (21.36). Gegen Amsterdam und Paris vermochte noch eine geringe Befestigung zu beobachten, da sowohl der holländische Gulden als auch der französische Franc stärkeren Druck unterlagen. Der Dollar blieb unverändert. Die nordischen Valuten waren entsprechend der leichteren Haltung des Pfundes ebenfalls schwächer.

Dollar = 2,49 (2,49) RM

— = Englisches Pfund = 12,22 (12,23) RM

Kurs um 1% auf 163½ z nach, Licht-Kraft verloren 1, Daimler 1½, Gesfürel 1¼, Ver. Stahl 1⅛ und Siemens ¾%. Gegen Schluß erlahmte das Geschäft vollkommen. Insgesamt dürften etwa nur 12 bis 13 Papier eine Schlußnotiz erhalten haben. Farben stellten sich auf 168½ Br. Vereinigte Stahlwerke gaben gegen den ersten Kurs um 1¼, Kali um ⅞% nach. Auch die Reichsaltbesitzanleihe bröckelte auf 117¼ ab. Nachbörslich blieb es still. Am Einheitsmarkt überwogen Abschwächungen. Von Banken waren Handelsgesellschaft um ½, Dresdner Bank um ¼% schwächer, DD-Bank ¼% fester. Deutsche Erdöl gaben 1¼ und Hamburger Hypotheken 1% nach. Auslandsaktien bröckelten weiter ab, so Linoleum und IG. Chem (50%) um je ½%, Hohenlohe um ¾%. Auch Kolonialaktien waren bis auf Kamerun (plus ½ RM) schwächer. — Steuergutscheine blieben unverändert.

Devisen-Schlußkurse des Auslandes

Amsterdam, 2. 12.		Belgien	31.10½	Stockholm	46.50
Berlin	73.96	Schweiz	42.27	Prag	6.50
London	12.24	Madrid	—	Privatdisk.	⅝–1¼
Newyork	183.75	Oslo	45.32½	Tägl. Geld	1¼
Paris	8.57½	Kopenhagen	40.27½	1 Monatsg.	1¾–⅞
London, 2. 12.		Belgrad	312.50	Schanghai	1/256
Newyork	4.9069	Sofia	400.00 B	Yokohama	1/200
Paris	105.16	Rumänien	669.00	Australien	125.00
Berlin	12.25	Griechenld.	118.19	Neuseeland	124.00
Spanien	59.50	Istanbul	512.00 B	Südafrika	100.12
Montreal	4.90915	Athen	527.00 B	London auf	
Amsterdam	9.01	Warschau	26.06	Bombay	1/612
Brüssel	29.02½	Moskau	24.72	Bombay auf	
Italien	93.21	Estland	25.25	London	1/609
Schweiz	21.34½	Lettland	25.25	Buenos auf	
Kopenhag.	22.40	Buen. Aires	15.09	London	17.55
Stockholm	22.39½	Rio de Jan.	4.12	London	
Oslo	19.90	Montevideo	26.50	Prolonga-	
Helsingfors	226.62	Mexiko	18.00	tionssatz f.	
Prag	138.78	Alexandrien	97.50	tägl. Geld	— —
Budapest	26.75	Hongkong	1/300		
Paris, 2. 12.		Italien	11.25	Stockholm	— —
London	105.15	Schweiz	492.62	Helsingfors	— —
Newyork	21.42½	Kopenhagen	— —	Prag	75.99
Belgien	362.37	Holland	11.66½	Berlin	8.62
Spanien	— —	Oslo	529.50	Warschau	— —
Zürich, 2. 12.		Stockholm	110.07½	Helsingfors	9.42
Paris	20.28½	Oslo	95.30	Buen. Aires	121.62
London	21.34½	Kopenhagen	95.30	Japan	124.62
Newyork	435.00	Sofia	— —	Privatdisk.	
Belgien	71.50	Prag	15.38	Inland	⅛
Italien	22.95	Warschau	81.90	Privatdisk.	
Spanien	— —	Budapest	85.25	Ausland	3–3½
Holland	236.65	Belgrad	10.04	1 Mt.	1
Berlin	174.95	Athen	3.90	2 M.	2
Wien	— —	Istanbul	3.45	3 M.	3
Notenkurs	76.50	Bukarest	3.25	6 M.	5
Kopenhagen	2. 12.	Oslo, 2. 12.		Stockholm,	2. 12.
London	22.40	London	19.90	London	19.40
Newyork	457.50	Paris	164.25	Newyork	159.50
Berlin	183.45	Prag	19.15	Paris	18.50
Paris	19.25	Wien	407.50	Brüssel	64.25
Antwerpen	77.35	Amsterdam	222.00	schw. Plätze	91.50
Zürich	169.25	Zürich	94.25	Amsterdam	215.75
Rom	24.40	Helsingfors	8.90	Kopenhagen	86.85
Amsterdam	248.90	Antwerpen	69.25	Oslo	97.60
Stockholm	115.65	Stockholm	102.85	Washington	256.00
Oslo	112.70	Kopenhagen	89.25	Helsingfors	8.60
Helsingfors	9.92	Rom	21.25	Rom	21.25
Prag	16.20	Wien	14.65	Prag	14.20
Wien	— —	Prag	77.50	Wien	75.00
Warschau	85.60	Warschau	77.75	Warschau	75.25
Wien, 2. 12.		Kopenhagen	117.73	Paris	25.08
Amsterdam	292.81	London	26.39	Prag	18.81½
Berlin	216.30	Madrid	—	Sofia	— —
Helsinki	90.95	Mailand	29.12½	Stockholm	136.02
Budapest	— —	Newyork	537.88	Warschau	100.81
Bukarest	— —	Oslo	132.56	Zürich	123.63
Prag, 2. 12.		London	139.30	Wien	530.00
Amsterdam	15.46½	Madrid	—	Marknoten	
Berlin	11.34	Mailand	150.00	Pein. Noten	529.00
Zürich	652.00	Newyork	28.38	Belgrad	66.07½
Oslo	700.00	Paris	132.50	Danzig	536.00
Kopenhagen	620.00	Schweiz	718.00	Warschau	535.00
Newyork, 2. 12.		Lond. 60 Tg.		Kopenhagen	21.92½
Tägl. Geld	1.00	B'wechsel	4.8697	Prag	3.53
Bankakz.	—	B'wechsel	4.8959	Wien	18.73
90 Tg. Brief	0.19	Paris	4.66½	Budapest	19.80
90 Tg. Geld	0.25	Brüssel	16.93	Belgrad	2.33
Pr. Handelswechsel		Athen	1.26½	Athen	0.89½
niedr. Satz	0.75	Madrid	8.75	Japan	20.64
höchst. Satz	1.00	Bern	22.09	Buen. Aires	32.71
Wechsel auf		Amsterdam	54.45	Rio de Jan.	8.27
London-Obl.	4.9084	Stockholm	25.30	Berlin	40.24
		Kopenhagen	23.67½		

Konkurse

Altlandsberg: Nachl. Ingenieurgroßhändler Emil Beck, Bleifrau Elsa Beck und Tochter Ruth Beck in Neuenhagen. — **Balingen:** Kaufm. Wilhelm Aicheler in Fa. W. Aicheler & Co. — **Berlin:** Kaufm. Hugo Heumann, Berlin-Charlottenburg. — **Kaiserslautern:** Nachl. Bezirksbaurat Rudolf Schröer. — **Ludwigshafen:** Nachl. Margarethe Liebmanski geb. Weiß, Händlerin. — **Rottweil/Neckar:** Kaufm. Hermann Hauschel in Schwenningen. — **Skalsgitteren:** Kaufm. Albert Bustorff. — **Stollberg/Erzgeb.:** Fa. Oskar Bankwitz, Inh. Kaufm. Karl Friedrich Ernst Bankwitz und Kaufm. Curt Rudolf Bankwitz. — **Welmar:** Nachl. Büfettier Otto Krausemann.

Vergleichsverfahren

Berlin: Charlotte Wahle in Fa. Willy Wahle, Putzlappen- und Rohwollhandlung. — **Bruchsal:** Robert Dosch, Inh. d. Papierwarenfabrik Robert Dosch, vorm. Weil & Co. — **Lörrach:** Kaufm. Hermann Hauser.

Weitere Diskontermäßigung in Holland

Amsterdam, 2. Dezember. Im Zusammenhang mit der starken Flüssigkeit des niederländischen Geldmarktes hat Gouverneur Nicolaas Bank am 2. Dezember ihren Diskontsatz wieder von 2½ auf 2% ermäßigt. Nach dem Anziehen der Diskontschraube gegen Ende der ersten Jahreshälfte 1936 von 2½ bis auf 4½ % hat das niederländische Kapital seinen damals allmählichen Abbau des Satzes in fünf gleichen Raten von je ½% jetzt den seit Jahren niedrigsten Stand erreicht.

Nach einer Schweizer Meldung hat das eidgenössische Volkswirtschaftsdepartement die Freigabe aller Länderkontingente für die Einfuhr von Kohle für das vierte Quartal 1936 verfügt. Außerdem kann jeder Importeur, der in die Lage ist, zu annehmbaren Preis Kohle in die Schweiz einzuführen, Zusatzkontingente erhalten.

Erbebliche Inanspruchnahme der Reichsbank

Einzahlungen für die Reichsanleihe auf Giro-Konto

Die Inanspruchnahme des Reichsbankkredits hat sich in der Ultimo-Woche des November in normalen Grenzen gehalten. Mit einer Zunahme der gesamten Kapitalanlage um 558,4 auf 5497,7 Mill. RM war sie zwar größer als am Ende des Vormonats (553,9) und am entsprechenden Stichtag des Vorjahres (512,6), wobei jedoch bei dem Vormonatsvergleich berücksichtigt werden muß, daß in den ersten drei Novemberwochen die Kreditrückflüsse erheblich über die Ultimoinanspruchnahme hinausgegangen waren. Wie erinnerlich, hatte sich bis zur dritten Novemberwoche die gesamte Kapitalanlage der Reichsbank um nicht weniger als 636 Mill. RM ermäßigt. Weiter muß bei der Beurteilung des Anlagezuwachses der Ultimowoche berücksichtigt werden, daß der Monatsschluß auf einen Montag fiel, und daß dementsprechend bei der Verhältnismäßig starken Flüssigkeit des Geldmarktes die Nachfrage namentlich nach Reichsschatzwechseln ziemlich stark war. Die Bestände an diesen sind demgemäß um 56,6 auf 56,7 Mill. RM gestiegen, während sich die Bestände an Handelswechseln und -Schecks um 497,5 auf 4851,6 und diejenigen an Lombardforderungen um 34,1 auf 67,5 Mill. RM erhöht haben. Die Bestände an deckungsfähigen und sonstigen Wertpapieren haben sich um 290 000 RM bzw. 6000 RM, also nur unwesentlich erhöht. Eine gewisse Korrektur erfährt die Beurteilung der Ultimo-Belastung weiter auch dadurch, daß das Konto „Sonstige Aktiva" eine Verringerung um 41 Mill. RM und auf der anderen Seite der Bilanz das Giro-Konto einen Zuwachs um 40,7 auf 753,3 Mill. RM erfahren hat. Bei dem Rückgang der sonstigen Aktiva handelt es sich teils um Auflösse von Rentenbankscheinen, teils um Rückzahlungen auf die eingereichten Betriebskredits sowie um die Verbuchung durchlaufender Posten. Die Zunahme der Giro-Guthaben entfällt ausschließlich auf die privaten Guthaben und dürfte zum erheblichen Teil mit der Anleihezeichnung in Zusammenhang stehen. Die öffentlichen Giro-Guthaben sind dagegen zurückgegangen.

An Reichsbanknoten und Rentenbankscheinen sind zusammen 438,3 und an Scheidemünzen 71,8 Mill. RM in den Verkehr abgeflossen. Der gesamte Zahlungsmittelumlauf stellte sich Ende November auf 6639 Mill. RM gegen 6129 in der Vorwoche, 6702 Ende Oktober und 6308 Mill. RM Ende November 1935. Die Gold- und Devisenbestände werden um 0,7 Mill. RM höher mit 71,5 Mill. RM ausgewiesen. Im einzelnen sind die Goldbestände um 0,5 auf 66,1 und die Bestände an deckungsfähigen Devisen um 0,2 auf 5,4 Mill. RM gestiegen.

Wochenübersicht der Reichsbank vom 30. Nov.

(Alle Ziffern in 1000 RM)

Aktiva			
Goldbestand (Barrengold) sowie in- und ausländische Goldmünzen das Pfund fein zu 1392 RM berechnet und zwar:	66 097	+	490
a) Goldkassenbestand	22 825		
b) Goldbestand (unbelastet) bei ausländischen Zentralnotenbanken	28 272		
Bestand an deckungsfähigen Devisen	5 409	+	173
a) „ Reichsschatzwechseln	56 720	+	56 644
b) „ sonstigen Wechseln u. Schecks	4 851 619	+	497 657
deutschen Scheidemünzen	135 040	+	71 630
„ „ Noten anderer Banken	—		—
„ „ Lombardforderungen	67 458	+	34 094
a) „ darunter Darlehen auf Reichsschatzwechsel	44		
„ „ deckungsfr. Wertpapieren	219 306	+	220
„ „ sonstigen Wertpapieren	382 535	+	6
„ „ sonstigen Aktiven	534 626	+	41 009
Passiva			
Grundkapital	150 000		—
Reservefonds			
a) gesetzlicher Reservefonds	75 273		
b) Spezialreservefonds für künftige Dividendenabfindung	40 280		
c) sonstige Rücklagen	358 008		
Betrag der umlaufenden Noten	4 574 152	+	426 492
Sonstige tägl. fällige Verbindlichkeiten	753 303	+	40 747
An eine Kündigungsfrist gebundene Verbindlichkeiten	—		—
Sonstige Passiva	287 894	+	9 202
a) Verbindlichkeiten aus weiterbegeb. im Inlande zahlbaren Wechseln	—		—

Abstempelungspflicht für spanische Banknoten. Es wird darauf aufmerksam gemacht, daß nach einem Erlaß der spanischen Nationalregierung spanische Banknoten, die sich im Ausland befinden, bis zum 9. Dezember abgestempelt werden müssen, wenn sie ihre Gültigkeit behalten sollen. Es empfiehlt sich deshalb, zur Vermeidung von Verlusten derartige Banknoten umgehend an die Reichsbank oder andere Devisenbanken abzugeben.

Aenderung der Zuständigkeit von Ueberwachungsstellen. Im Reichsanzeiger vom 1. Dezember ist eine Bekanntmachung über die Aenderung der Zuständigkeit von Ueberwachungsstellen veröffentlicht, die vom Reichswirtschaftsminister und vom Reichsforstmeister unterzeichnet ist. Die Bekanntmachung enthält eine große Reihe von Waren, für die die Zuständigkeit von der bisherigen Ueberwachungsstelle auf eine andere übergeht.

Verbindliche Lieferungs- und Zahlungsbedingungen für Leder und Schuhe ab 1. Januar. Auf Grund der vom Reichs- und Preußischen Wirtschaftsminister erteilten Ermächtigung hat der Leiter der Reichsgruppe Handel und der Leiter der Hauptgruppe VI der deutschen Industrie (Leder-, Textil- und Bekleidungsindustrie) eine gemeinsame Anordnung am 28. 11. erlassen. In dieser sind die Leiter der Wirtschaftsgruppe Lederindustrie, Wirtschaftsgruppe Gerberei, Ein- und Verkaufswirtschaftsgruppe Einzelhandel, Fachgruppe Gemeinschaftseinkauf angewiesen, alle in Betracht kommenden Mitglieder zu verpflichten, jedem Kaufvertrag über Leder, Schuhe und Hausschuhe, der nach dem 1. Januar 1937 abgeschlossen wird, bestimmte einheitliche Lieferung- und Zahlungsbedingungen zugrunde zu legen. Soweit bisher höhere Nachlässe oder sonstige für den Käufer günstigere Bedingungen gewährt worden sind, darf die Einführung der Einheitsbedingungen keine Erhöhung der tatsächlichen Einstandspreise für den Abnehmer im Gefolge haben. Die entsprechenden Anordnungen sind bereits erlassen. Zuwiderhandlungen gegen diese Anordnungen können durch Ordnungsstrafen geahndet werden.

Der italienische Außenminister und der schwedische Gesandte in Rom unterzeichneten ein Handels- und Clearing-Abkommen zwischen den beiden Ländern.

Abgang der Bremen. Der Schnelldampfer Bremen hat am Dienstag Cuxhaven verlassen und ist am Mittwoch in Southampton eingetroffen.

Probefahrt

Am Dienstag fand die Übergabefahrt des auf der Kruppe-Germaniawerft gebauten Motorschiffes „Don Esteban" statt. Auf den bereits einige Tage vorher erfolgten Probefahrt erreichte das Schiff eine Geschwindigkeit von 19 Knoten. Das Schiff wurde von dem Vertreter des Auftraggebers, Ruben aus Manila (Philippinen), übernommen. Das neue Schiff hat Einrichtungen für 450 Passagiere. Den Antrieb bilden zwei kompressorlose 8-Zylinder-Viertakt-Krupp-Dieselmotoren mit einer Leistung von insgesamt 3500 PS bei 350 Umdrehungen pro Minute. In seiner schiffbaulichen und maschinenbautechnischen Ausführung wird „Don Esteban" das modernste und schnellste Schiff sein, das den Passagier- und Frachtdienst zwischen Manila und den Philippinen versieht.

Abgelehntes Bauangebot

Newyork, 2. Dezember. Das Marinearmt hat das Angebot für den Bau eines großen Schwimmdocks in Pearl Harbour auf Hawai, das die Bethlehem Shipbuilding Corp. abgegeben hatte, zurückgewiesen. Es ist nicht bekannt, ob neue Gebote eingefordert werden sollen. — Handelssekretär Roper hat dem Marineausschuß einen Bericht übermittelt, der sich für Regierungsbeihilfen im Uebersee-flugdienst ausspricht.

Kiellegung des Schwesterschiffes der „Queen Mary" Anfang 1937. Das Schwesterschiff der „Queen Mary" wird, wie jetzt bekannt wird, Anfang nächsten Jahres auf Kiel gelegt werden.

Die Neuordnung der portugiesischen Afrikaschiffahrt. Zur Reorganisation der portugiesischen Afrikalinien dienste ist bekanntlich die Gründung einer Monopolgesellschaft vorgesehen, in der die bisher bestehenden Linien aufgehen sollen. Wie die Lissaboner Presse mitteilt, ist in der letzten Novemberwoche ein Ausschuß eingesetzt worden, um die Gründung der neuen Gesellschaften vorzubereiten. Durch eine Verordnung Nr. 27 268 (Diário do Govêrno 1/276 v. 24. 11.) ist bestimmt worden, daß ab 1. 1. 37 die Kolonien Angola und Moçambique nicht mehr zur Zahlung von Subventionen an die beiden Afrika-Schiffahrtsgesellschaften verpflichtet sind. Die Wiederbelebung des Welthandels und die zunehmende Beschäftigung der Weltschiffahrt hat auch in der portugiesischen Afrika-Schiffahrt zu einem ausgesprochenen Frachtraummangel geführt.

Reichsbankdiskont 4% — **Lombardsatz 5%**

Wertpapierkurse der Bremer Zeitung vom 2. Dezember

Hanseatische Börse

Festverzinsliche Werte	2. 12.	1. 12.
Deutsche Reichs- u. Staatsanleihen	2. 12.	1. 12.
5 Dt. Reichsanl. 27	101.60	101.35
4 „ do. 34	98.25	98.00
4½ Dt. Reichsb. Sch. 35	98.87	98.87
4½ Reichsschatz 34	99.75	99.75
4 Brem. Umtausch	89.00	89.00
Bremen Neubesitz	21.62	21.62
Hamburg Neubesitz	21.75	21.75
Dtsch. Altbesitz	117.62	117.25
Bremer Altbesitz	116.00	116.00
Hamburg Altbesitz	115.25	115.62
Kreditanstalten und Körperschaften		
4½ Oldb. Goch. v. 25	—	—
4½ do. Kom. S. 1	96.00	98.00
4½ do. do. S. 3	—	96.00
4½ do. do. S. 4	—	—
4½ do. S. 1 u. 3	98.00	—
4½ do. do. S. 2	—	98.00
4½ do. do. S. 4	—	—
4½ do. Gstbr. S. 5	98.00	—
4½ do. do. S. 6	98.00	98.00
St. Old. Cr.-Anst. BM.-Schuldverschr.	164.00	164.50
Hypothekenbanken		
4½ Dt. Schiffbel. 3	95.00	—
4½ do. do. 4	95.00	—
4½ Hamb. Hypbk. 4	97.00	97.00
4½ do. do. B	97.00	97.00
do. D F G H J K	97.00	97.00
4½ do. Em. N.	97.00	97.00
5½ do. Liquid. do. Anteilschein	101.25	101.50
4½ Pr. Ctrbd. 26/27	95.75	96.75
4½ do. 28	—	96.75
5 do. Lig. 26 A 2	100.75	100.75
4½ Pr. Ctrbd. Bod. Obl. 26/27/28	94.75	94.75
Industrie-Obligationen		
Deutsche Linol. 36	100.50	100.50
Nordd. Steingut 27	101.25	101.00
Brem. Tauwerk	97.00	97.00
Steuergutscheine Gruppe II fällig am 1. 4. 1934	—	—
fällig am 1. 4. 1935	—	—
fällig am 1. 4. 1936	—	—
fällig am 1. 4. 1937	113.87	113.87
fällig am 1. 4. 1938	112.75	112.75
Bank-Aktien		
Adca	87.50	87.50
Comm.- und Pr.-Bank	108.75	109.00
Deutsch.-Asiat.-Bank	740.00	742.00
DD.-Bank	109.75	109.50
Dresdner Bank	106.25	106.50
Geestemünder Bank	87.00	87.00
Hh. Hypothekenbank	90.50	91.50
Reichsbank	187.00	186.00
Schl.-Hol.Bk.I.Husum	85.00	86.50
Vereinsbank	124.00	125.00
Westholst. Bank	140.00	140.00
Schiffahrts-Aktien		
Br. Schleppsch.-Ges.	85.00	—
Dt. Ost-Afrika-Linie	57.00	57.00
Hapag	14.50	14.50
Hbg.-Südam. D.-G.	—	—
Neptun	102.00	102.00
Norddeutscher Lloyd	14.50	14.50
Unterw. Reederei	90.00	90.00
Woermann-Linie	57.00	57.00
Elsenbahn-Aktien	2. 12.	1. 12.
A.-G. für Verkehr	123.50	124.50
Brem. Straßenbahn	96.00	96.00
Dt. Reichsbahn-Vz.-A.	118.50	118.50
Hamburger Hochbahn	88.50	88.75
Lüb.-Büch. Eisenb.	75.75	76.00
Braunschw. Land. El.	—	—
Industrie-Aktien		
A. E. G.	38.75	38.50
Adler-Werke Portl.-C.	165.00	165.00
Atlas Werke	93.50	94.00
Bavaria- u. St. Pauli	129.87	130.00
Beiersdorf	240.00	240.00
Bill-Brauerei	122.00	122.00
Breitenburger Zem.	113.00	113.00
Brem.-Besigh. Oelf.	113.00	113.00
Brem. Veg. Fisch.-G.	132.00	132.00
Bv. Akt. Gas u. E.	134.00	134.00
Br. Ch. Farbik Hudc	148.00	148.00
Br. Eisgenossenschaft	—	69.00
Br. Pap. u. Wellp.	116.00	116.00
Br. Rolandmühle	150.00	150.00
Br. Silberwarenfabr.	142.00	143.00
Bremer Vulkan	136.00	136.00
Br. Wollkämmerei	157.00	157.00
Cement Heidelberg	164.00	164.50
Dynamit Nobel	85.50	85.37
Elektrizitätswerke	125.00	125.00
I. G. Farbenindustrie	169.75	169.62
Flensb. Schiffsbau	—	—
Guano Werke	115.00	114.00

Niedersächsische Börse

Kommunalverbände mit Zinsbereichnung		
4½ Hann. Prov. Ani. R. 11	96.75	96.75
Pfandbriefe und Schuldverschreibungen		
4½ Oldg. st. Kr. G. Pfdbr. 5	98.00	98.00
do. Gold-Komm.-Obl. S. 5	96.00	96.00
Landesbanken		
4½ Hann. Ldkr. G.-Pf. S. 1 1926	98.00	98.00
4½ Brschw. Staatsb. Goldpfbr. 6	97.50	97.50
4½ do. Liqui. Pfdbr.	101.87	101.87
4 do. RM Pfdbr. S. 6	92.37	92.37
Ritterschaften		
4½ Brschw. rittl. G.-Pf. von 29	97.00	97.00
4½ Bremer ritt. Goldpfandbrief	97.00	97.00
4½ Calenbg. ritt. G.-Pfdbr. v. 28	97.37	97.37
4½ do. von 1927	97.37	97.37
4½ Celler ritt. Goldpf. C.	96.50	96.50
Stadtschaften		
4½ Preuß. Zentralstadtschaft Pfandbrief R 22	97.25	97.25
Hypothekenbanken		
4½ Brschw.-Hann. Hyp. Bk. Goldpfd.-von 1929	97.50	97.50
5½ do. Liquid.Pfdbr.	101.12	101.12
4½ Hann. Bodkrbk. G. Hyp. Pfdbr. R. 7	97.25	97.25
Industrie-Anleihen		
6 Braunreigitte Obl.	102.50	102.50
6 Busch Jaeger Obl.	100.00	100.00
6 Hackethal Obl.	102.50	102.75
6 Lindener Brauerei Obl.	102.75	102.75
3 Mech. Linden Obl.	79.75	79.50
5 Pfd. Elektr. Kehlw Wert in RM t. d.	18.00	18.00
6 Verw. Zem. Obl.	101.00	101.00
Sachwerte ohne Zinsbereichn.		
4 Hann. Stadtanl. von 1923	51.00	91.00
4 Brem. rittl. (Rogg.) abg. Pf.	90.00	90.00
4 Cell. rittl. (Rogg.) abg. Pf.	89.50	89.50
5½ Hann. Bd. Kr. Liqui. Pfandbr.	101.12	101.12
5 Pr. Elektr. a. RM abg. Anl.	98.00	98.00
4½ Lüdenscheid M Obl.	102.75	102.75
Industrie-Aktien		
Conti Gummiwerke	162.50	162.50
Dampfkessel. Wilke	164.50	164.50
Doornkaat	110.00	108.00
Eisen Wülfel	128

Starke Verladungen über Bremen

Der Seegüterverkehr der Unterweserhäfen im Oktober

Der Güterumschlag der Unterweserhäfen im Seeverkehr lag im Oktober nach den Aufstellungen des Statistischen Landesamts mit 717 388 t um 25 062 t unter Vormonatshöhe. Er übertraf jedoch das Oktoberergebnis 1935 um 62 205 t. Der Gesamtumfang der Unterweser sank von 255 070 t im September auf 236 200 t im Oktober und unterschritt auch das Vorjahresergebnis um 25 690 t. Der Gesamtversand erreichte den Vormonatsumfang nicht ganz (minus 8242 t), übertraf aber den Oktoberausgang 1935 um nicht weniger als 87 895 t.

Der Gesamtumfang der bremischen Häfen lag im Oktober mit 208 137 t um 18 465 t unter Vormonatshöhe und blieb auch hinter dem Oktoberergebnis 1935 um 23 572 t zurück. Gegenüber September 1936 nahm der Gesamtempfang an Nahrungsmitteln mit scharf absinkenden Anlieferungen von Getreide, Müllereierzeugnissen und Oelfrüchten etwas ab. Die Ankünfte einer ganzen Reihe anderer Lebensmittel, so z. B. von Obst, Südfrüchten, Zucker und Getränken, lagen aber — wohl schon im Zusammenhang mit dem Vorweihnachtsgeschäft — nennenswert über Vormonatshöhe. Eine Abnahme des Rohstoffempfanges wurde in der Hauptsache durch weit unter Vormonatsumfang absinkende Erzankünfte bewirkt. Daneben blieben weniger Mineralöle, Düngemittel und Metalle an. Eine recht beträchtliche Zunahme des Baumwolleingangs und größere Lieferungen von Steinkohlen, Harzen, Holz und Zellulose konnten diesen starken Ausfall nicht ganz ausgleichen. An Fertigwaren wurden weniger Papier und Papierwaren gelöscht als im September. Die Zufuhr von Holzwaren stieg etwas an, die von Metallwaren und Chemikalien erreichte Vormonatsumfang. Gegenüber Oktober 1935 hat die Rohstoffzufuhr stark abgenommen. Weit unter Vorjahrsumfang blieb insbesondere der Holzempfang. Auch Mineralöle, Futtermittel und Wolle kamen in geringeren Mengen als im Vorjahr. Die Zufuhr von Steinkohlen, Düngemitteln, Zellulose, Baumwolle und Jute lag dagegen über Oktoberumfang 1935. An Lebensmitteln wurden weniger Hopfen, Gerste, Reis und Hülsenfrüchte gelöscht, dagegen kamen mehr Obst und Südfrüchte sowie Oelfrüchte, Kaffee und Zucker an als im Oktober 1935. Die Fertigwareneinfuhr über Bremen erreichte mit geringeren Anlieferungen von Papier und Chemikalien nicht ganz den Vorjahrsumfang.

Der Gesamtversand der bremischen Häfen erreichte im Oktober mit 366 763 t nicht ganz die sehr günstige Septemberergebnis (400 310 t). Er lag aber immerhin um rund 78 431 t über Vorjahrshöhe. Der Versandrückgang gegenüber September wurde fast allein durch stark absinkende Verladungen einiger weniger Massengüter, und zwar von Kalisalzen, Steinen und Erden, sowie Koks bewirkt. Damit erreichte auch die Gesamt-Rohstoffabfertigung nicht entfernt den Vormonatsumfang, obgleich mehr Futtermittel, Harze, Steinkohlen, Zellulose und Metalle verschifft wurden als im September.

Die Fertigwarenausfuhr über Bremen hat dagegen im Oktober den bisher höchsten Monatsstand des Jahres erreicht.

Vor allem stieg der Versand von Eisenwaren, Maschinen, Stein- und Porzellanwaren an. Aber auch von fast allen übrigen Fertigwarengruppen waren mehr oder weniger umfangreiche Ausfuhrzunahmen zu verzeichnen. An Lebensmitteln wurden etwas mehr Steinsalz, Getreide, Reis, Fette und Oele verschifft als im September. Gegenüber Oktober 1935 hat vor allem die Abfertigung von Rohstoffen stark zugenommen. Es wurden mehr Steinkohlen, Koks, Steine und Erden, Futtermittel, Mineralöle, Zellulose und Metalle versandt. Weit unter Vorjahrsumfang blieb nur die Ausfuhr von Düngemitteln. Auch die Fertigwarenausfuhr über Bremen war mit zunehmenden Verladungen von Eisenwaren, Steinund Porzellanwaren etwas größer als im Oktober 1935. Unter Vorjahrsumfang blieb nur der Lebensmittelversand mit geringeren Abladungen von Müllereierzeugnissen.

In den ersten 9 Monaten des laufenden Jahres hat der Gesamtumschlag in den deutschen Berichtshäfen fast 48 Mill. t, das sind 9 Mill. t oder über ein Viertel mehr als zur gleichen Zeit des Vorjahres erreicht.

Ein großer Teil dieser Erhöhung entfällt auf den Verkehr zwischen Stettin und den ostpreußischen Häfen, der durch die Umleitung des Eisenbahn-Korridorverkehrs auf den Seeweg seit Februar eine besonders starke Belebung erfahren hat. Der Massengüterverkehr durch den Kaiser-Wilhelm-Kanal hat sich im September gegen den Vormonat um 100 000 t (infolge stärkerer Getreide- und Erztransporte in Richtung Ost-West) und gegen September 1935 um rund 150 000 t vergrößert.

Antwerpens Seeschiffsverkehr
in den ersten elf Monaten 1936

Antwerpen, 2. Dezember. (Eigenbericht) In Antwerpen kamen im November 957 (im gleichen Monat des Vorjahres 952) Seeschiffe mit 1 910 941 (1 894 706) t an, d. s. also 56 547 t mehr. Von den Schiffen führten 190 (186) mit 548 873 (487 067) t die deutsche Flagge. Abgegangen sind im November 792 Seeschiffe mit Ladung und 163 in Ballast. Davon führten 162 (154) bzw. 32 (22) die deutsche Flagge — In den ersten elf Monaten des laufenden Jahres sind insgesamt 10 463 Seeschiffe mit 20 995 447 t gegen 10 100 Seeschiffe mit 19 970 335 t verkehrt. Die in Antwerpen einlaufende Tonnage hat sich also gegenüber dem Vorjahr bisher um 1 037 512 t erhöht.

Feste Raten im Oktober
Deutscher Seefrachtenindex 70,8

Im Oktober waren die Gütertransporte von Asien, Kanada und den Donaumündungshäfen zeitweise etwas schwächer als während Monat. Die zunehmende Knappheit an Schiffsraum veranlaßte die Reeder, ihre Frachtforderungen bermals bedeutend heraufzusetzen, so daß die Verlader ihre Aufträge vorübergehend einschränkten. Ferner hemmten die auf den Abwertungsmaßnahmen verschiedener europäischer Länder beruhenden Preisschwankungen an den Weltrohstoffmärkten die Verladetätigkeit. Gegen Ende des Berichtsmonats wurde das Frachtgeschäft mit den Vereinigten Staaten von Amerika durch den Streik der Seeleute und Hafenarbeiter beeinträchtigt. Die Gesamtindex stieg in der Seefrachten für den Verkehr betrug 70,8 gegen 70,6 im Vormonat. Sie lag damit um 6% höher als im Oktober 1935 (66,8). Einzelne wichtige Raten im übersee'schen Rohstoffverkehr, besonders für Getreide, Kohlen und Erz, haben nominell weiter an; auf Reichsmark-Basis berechnet waren sie jedoch nur wenig höher als im Vormonat, da die Kurse des englischen Pfundes und der nordischen Kronen um durchschnittlich 3% zurückgingen. Dementsprechend sanken auch alle in diesen Währungen auf längere Zeit festgelegten Kontrakt- und Tarifraten der deutschen Linienschiffahrt, soweit die ihnen zugrunde liegenden Verträge nicht die Goldklausel enthalten, im Oktober um 3%. Die Ende September erfolgte Abkehr des holländischen Gulden vom Goldstandard und die weitere Abwertung des französischen Franc beeinflußte hauptsächlich nur die Frachten für bestimmte Routen des europäischen Verkehrs sowie von und nach Niederländisch-Indien. So wurden die Frachtsätze von Rotterdam und Amsterdam nach Hamburg und Bremen mit Wirkung vom 26. Oktober um durchschnittlich 25% erhöht, während die Konferenzraten im Wechselverkehr der Nordseehäfen mit Batavia und Soerabaja im Oktober noch unverändert blieben. In andern Verkehrsbeziehungen wurden die Frachten entweder in englischen Schillingen oder in Reichsmark festgesetzt oder mit entsprechenden Währungszuschlägen belegt.

Die Gesamtindexziffer der Binnenschiffahrtsfrachten betrug im Oktober 91,1 (1913 = 100) gegen 91,4 im Vormonat und 97,9 im Oktober 1935. Die allgemeinen Ankerkette gefrachten in Westdeutschland saisonmäßig höher, im Gebiet der Elbe und der märkischen Wasserstraßen lt. „Wirtschaft und Statistik" trotz vorwiegend stärkeren Güterangebots niedriger als im Vormonat, da die Schiffsraumverhältnisse beträchtlich günstiger als im September waren.

Bodenberührung des Feuerschiffs „Norderney". Wie wir bereits in unserer gestrigen Ausgabe mitteilten, mußte das Feuerschiff „Norderney" während des orkanartigen Sturms im Laufe des Dienstag seine Station vor Norderney verlassen, da eine Ankerkette gebrochen war. Auf dem Weg zum Nothafen Bremerhaven ging das Schiff unterwegs wegen der Sturmflut vor Anker, wobei es zu einer Bodenberührung kam. Wahrscheinlich ist die Schiffsbesatzung aber rechtzeitig genug von dem Vorfall überrascht worden. Wasserstand überspülten heftigen Eisbrecher die Ursache der Bodenberührung gewesen. Die Wasserstandirektion hat daraufhin das Schiff zu einer eingehenden Bodenuntersuchung ins Dock verholen lassen.

D. „Pretoria" macht Probefahrt. Der für den Schnelldienst der Deutschen Afrika-Linien erbaute D. „Pretoria" tritt heute seine Werftprobefahrt an. Das Schiff soll seine erste Ausreise nach Südafrika fahrplanmäßig am 19. Dezember antreten.

Ankauf eines Dampfers. Die Lübeck-Linie A.G. Lübeck hat als Ersatz für das vor kürzlich in Nordfinnland gestrandeten Dampfer „Asta" von der Hamburger Reederei Max Mörck den 1920 erbauten 2152 BRT, 1291 NRT großen Dampfer „Asta" gekauft.

Seeamt Bremerhaven
Kollision Fd. „Friesland" — D „Erling Lindö"

Das Seeamt Bremerhaven verhandelte am 2. Dezember über einen Zusammenstoß zwischen dem Fischdampfer „Friesland" und dem Frachtdampfer „Erling Lindö" und verkündete folgenden Spruch:

Am 6. November 1936 fand gegen 6.45 Uhr in den norwegischen Schären eine Zusammenstoß zwischen dem Wesermünder Fischdampfer „Friesland" und dem norwegischen Frachtdampfer „Erling Lindö" statt. Hierbei haben beide Schiffe erhebliche Beschädigungen erlitten. Sie kentern jedoch nach dem Zusammenstoß ihre Reise mit eigener Kraft fortsetzen. Beide Schiffe lagen auf ansähernd parallelen Kursen, jedoch so, daß jedes von ihnen etwa ein Strich an Steuerbord das grüne Seitenlicht des anderen sichtete. Die Führung auf dem Dampfer „Friesland" hatte praktisch der norwegische Lotse, der in den Schären, der des norwegischen Dampfers zu kreuzen, um diesen ist zu rot zu passieren. Insofern liegt ein schuldhaftes Verhalten des norwegischen Lotsen nicht vor. Dem Lotsen ist ferner der Vorwurf zu machen, daß er die von ihm eingeleiteten Rudermanöver nicht nach der Vorschrift des Artikels 28 der SO, durch die vorgeschriebenen Signale angezeigt hat. Auch diese Unterlassung ist für den Unfall ursächlich gewesen. Die Führung des Dampfers „Erling Lindö" hätte, nachdem sie die Lotsenflagge des Dampfers „Friesland" gesichtet, ihren Kurs zu kreuzen, in dem eingeleiteten Steuerbordruderkurs nicht fortsetzen, die Maschine sofort auf rückwärts beordern müssen. Die nach dem Unfall getroffenen Maßnahmen waren sachgemäß.

*

Verschwinden eines Kohlenziehers

Ein Personenzufall des Dampfers „Borkum" führte zu Ermittlungen.

Am 1. Oktober 1936 ist der Kohlenzieher Eduard Wilhelm Jos. Hoffmann, geboren am 1. August 1903 zu Beckum in Westfalen, von Bord des Dampfers „Borkum", der sich auf der Reise von Bremen nach Antwerpen befand, spurlos verschwunden. Hoffmann ist 1,68 m groß, hat graublaue Augen, dunkelblondes Haar, Schnurrbart und trug Kleidung nicht wieder feststellen werden. Es fehlt jede Spur von ihm. Ob er infolge eines Unfalls gestorben ist, oder ob er in selbstmörderischer Absicht über Bord gegangen ist, oder ob er sich heimlich an Land begeben hat, ließ sich bisher nicht feststellen. Ein Verschulden dritter Personen, insbesondere der Schiffsbesatzung oder Mängel der Schiffseinrichtungen, oder des Bordbetriebes, sind nicht festgestellt worden. Die Maßnahmen, die nach dem Bemerken des Verschwindens eingeleitet wurden, waren sachgemäß.

Nachrichten für Seefahrer. Auf der Außenweser ist die Leuchtlinie „AWA" auf 53 Grad 33 min 41 Sek. Nord und 8 Grad 36 Min. 43 Sek. Ost und die Leuchtlinie „S" auf 53 Grad 45 Min. 44 Sek. Nord und 8 Grad 12 Min. 23,5 Sek. Ost verlegt. Die Wiederaufnahme erfolgt sobald als möglich ohne weitere Nachricht. — Das Stammfeuerschiff „Borkum-Riff" ist von seiner Kette nach Westen die Station verlassen. — Schiffahrtsamt Cuxhaven teilt mit, daß das Feuer „Weser II Nord" ist vertrieben. Sie wird auf ihre Station gelegt, sobald sich Wetterlage gestattet. Das Feuer der Leuchtlinie ist verdunkelt und deshalb besonder Vorsicht geboten. Die Wiederaussiegung dieses Seezeichens auf seinen richtigen Liegeort wird noch bekanntgegeben.

Schiffsbewegungen

Norddeutscher Lloyd, Bremen. Ausgburg 1. 12. ab Cristobal, Trave, Cordeia 1. 12. ab Port Said passiert nach Vizc. Dessau 2. 12. ab Whyalla nach Fremantle. Este 30. 11. ab Pernambuco nach Santos. Gneisenau 1. 12. ab Colombo nach Port Said. Köln 1. 12. ab Narvik nach Antwerpen. Main 1. 12. ab Durban nach Antwerpen. Minden 1. 12. ab Galveston nach Bremen. Mosel 2. 12. ab Antwerpen nach Bremen. Neckar 1. 12. ab Kobe. Nienburg 1. 12. ab Montevideo nach Boston. Oder 1. 12. an Port Pirie. Scharnhorst 1. 12. ab Penang nach Singapore.

Deutsche Dampfschiffahrts - Gesellschaft „Hansa", Bremen. Ehrenfels 1. Penin passs. Landenfels 1. von Antwerpen, Rheinfels 1. in Suez. Trautenfels 2. von Bremen, Treuenfels 2. von Antwerpen.

Dampfschiffahrts-Gesellschaft „Neptun", Bremen. Arisdne 2. von Köln nach Rotterdam. Arion 2. von Bremen nach Antwerpen. Egeria 1. in Kiel. Feronia 1. in Bremen. Hansa 1. von Riga nach Bremen. Hestia 2. von Bremen nach Tunis. Ms Jason 2. Holtenau passs. nach Lübeck. Juno 1. in Bremen. Koronat 1. Merkur 2. in Stockholm. Minos 1. von Riga nach Königsberg. Neptun 1. von Rendsburg nach Rotterdam. Orest 2. in Elbing. Pallas 1. in Bremen. Rolf Nolze 2. in Bremen. Pallas 2. von Danzig nach Rotterdam. Phoebus 1. von Memel nach Bremen. Phoebus 2. in Köln. Pollux 2. von Gdingen nach Danzig. Rhesus 1. in Stettin. Ulrich 1. passs. nach Rotterdam. Uranus 2. Pillau passs. nach Riga. Venus 1. Brunshüttel passs. nach Königsberg. Oscar Friedrich 1. von Antwerpen nach Bremen.

Argo Reederei, Aktiengesellschaft, Bremen. Alk 2. von Memel nach Helsingfors. Condor 2. von Memel nach Reval. Falke 2. von Dünkirchen nach Havre. Meise 2. von Hamburg nach Kingslynn. Orlanda 2. in Marseille. Ostara 1. von Sunderland nach Bremen. Reiher 2. von Boston nach Hamburg. Storcher 1. von Gravesend nach Rotterdam. Zander 2. von Newcastle nach Bremen.

Atlas Levante-Linie, Bremen (Deutsche Levante-Linie G. m. b. H.) Andros 1. von Hamburg nach Bremen. Arkona 30. Nov. von Bordeaux nach Hamburg. 2. von Rotterdam nach Bremen. Cavalli 1. Gibraltar passs. Delos 1. von Alexandrien nach Oran. Iserlohn 1. von Piräus nach Rotterdam. Larissa 1. in Piräus. Le von Port Said nach Constantinopel. Lesbos 1. von Burgas nach Constantza. Smyrna 1. in Alexandrien. Thera 1. von Famagusta nach Alexandrien.

Hamburg-Amerika Linie, Ostküste Nordamerika und Californien: Kellerwald 2. ab Hamburg nach Rendsburg zum Umbau. Lübeck 2. an Hamburg nach Hoek van Holland. — **Mittelmeer/Ost-Westindien:** Adalia 1. Ouessant passs. nach Caripito. Ionia 1. ab Cuxhaven nach Hamburg. Ms Phrygia. ab Curacao nach Puerto Cabello. — **Westküste Südamerika:** 1. ab Bremen nach Antwerpen. Poseidon 1. Vlissingen pass. nach Hamburg. MS Hermonthis 30. 11. an Valparaiso. — **Südafrika/Australien/Niederländisch-Indien:** Uckermark 30. 11. ab Port Sudan nach Suez. Kurmark 1. an Bremen. Menes 1. ab Antwerpen nach Rotterdam. Dortmund 1. ab Bremerhaven. — **Ostasien:** Tirpitz 30. 11. ab Puerto Colombia nach Curaçao. Cassel 1. in Manila. Wiesbaden 1. 12. in Hamburg. Palermo 30. 11. von Livorno nach Catania. Ms Pergamon 30. 11. von Hamburg nach Genua. Ms Pirano 30. 11. von Genua nach Hamburg. MS Southland 1. Istanbul pass. Ms Heinr. v. Gagern 30. 11. von Baltimore nach Palma. MS Renesse 30. 11. von Palma nach Fawley. MS Victor Ross 1. von Cartagena nach Aruba.

Fischdampferbewegungen
Bremerhaven-Wesermünde

Angekündigte Dampfer: Hansa, Franz, Eifel (Weißes Meer), Weißenfels, Frits Reiser, Seydlitz, Adolf Stadtländer, Kiel (Bäreninsel).

Am Markt gewesene Dampfer: Bahrenfeld (Island), Barmen (Nordsee, Heringe), Westfelen, Haltenbank (Weißes Meer).

In See gegangene Dampfer: Arthur Duncker (Norweg. Küste), Bahia, Seidel 3, Hamburg, Chemnitz, Rosemarie (Bäreninsel), Weser, Salzburg (Island), Hedwig der Neufville (Nordsee).

Viehmärkte

Bremen, 2. Dezember. Auftrieb: 264 Rinder, darunter 37 Ochsen, 27 Bullen, 190 Kühe, 70 Farsen, ferner 293 Kälber, 108 Schafe, 1 Ziege, 2 Pferde, 23 Kühe, 8 Kälber. Lebend ausgeführt: 15 Rinder, 1 Kalber. Verlauf: Rinder mäßig belebt, Kälber lebhaft, Kühe mittel, Schafe langsam. Es notierten: Ochsen: a) 41—43 RM (27 Stück), b) 38—39 (7), c) 33—34 (3); Bullen: a) 39—41 (16), b) 36—38 (9), c) 33—35 (2), d) 30—32 (35), e) 24—31 (42), f) 18—23 (14); Farsen: a) 39—40 (12), b) 36—38 (14), c) 32—35 (16), d) 28—31 (14), e) 24—27 (8); Kühe (andere): a) 34—63 (179), b) 40—53 (96), c) 25—39 (22), d) 13—24 (10); Lämmer und Hammel: a) 48—53 (47), b) 43—47 (8), c) 40—42 (6), d) 36—39 (6), e) 25—30 (16).

Leer, 2. Dezember. Das Angebot an Ferkeln war nur gering. Es bestand eine sehr rege Nachfrage, so daß der Markt bei flottem Handel bald geräumt wurde. Preise: Ferkel, 5 Wochen alt 8—9 RM, bis 7 Wochen alt von 8—10 RM, etwas ältere Tiere bis 12 RM je Stück. Im Läuferschweine bestand augenblicklich kein nennenswerter Handel.

Leer, 2. Dezember. **Großviehmarkt**, Auftrieb: 580 Stück. Ausstellung: Kälber wurde vertreten. Handel: Sehr ruhig, mit Ueberstand. Preise: Hochtragende und frischmelkende Kühe 360—430 RM, Kühe 270—330, 251 350—450; hoch- und niedertragende Rinder II 375 bis 425, III 300—375; 3jährige Bullen II 390—400, III 340—390; 2jährige Kuhkälber 130—180, 1½jährige Bullkälber 120—240; gute Rinder ein- bis zweijährige 120 bis 240 RM. Aber kein Läuferschweine bestand augenblicklich kein nennenswerter Handel.

Leer, 2. Dezember. **Großviehmarkt**, Auftrieb: 580 Stück. Ausstellung: Kälber wurde vertreten. Handel: Sehr ruhig, mit Ueberstand. Preise: Hochtragende und frischmelkende Kühe 360—430 RM, Kühe 270—330, 251 350—450; hoch- und niedertragende Rinder II 375 bis 425, III 300—375; 3jährige Bullen II 390—400, III 340—390; 2jährige Kuhkälber 130—180, 1½jährige Bullkälber 120—240; gute Rinder ein- bis zweijährige 120 bis 240 RM. Aber kein Läuferschweine bestand augenblicklich kein nennenswerter Handel.

Viehmarkt, Auftrieb: 1963 Stück. Handel: Schleppend. Preise: Bullen a) 39—41 RM; Läufer 15—25 RM.

Osnabrück, 2. Dezember. Auftrieb: 1535 Stück Rindvieh, 903 Schweine. Preise: Milch- und tragende Kühe 1. Qualität 300—400 RM, 2. Qualität 250 bis 300; tragende Rinder I 360—400, II 300—360, III 250—300, IV 180—250; Ferkel 6 bis 8 Wochen 8 bis 13 Wochen 11—14; Läuferschweine 14—16 RM; Lebendgewicht 1½ bis 2½—28 Rpf. Handel: Langsam.

Hannover, 2. Dezember. Auftrieb: 1 Pferd, 45 Bullen, 298 Kühe, 60 Färsen, 251 Kälber, 77 Schafe, 1356 Schweine. Marktverlauf: Rinder und Schweine verteilt, Kälber flott; Hammel, Schafe, Pferde: Ochsen: a) 41—43 RM; Bullen: a) 40—41; Kühe: a) 35—41, b) 27—34, c) 27—31; Färsen: a) 39—42, b) 36 bis 39; Kälberschafe: a) 60—63, b) 50—53, c) 38, d) 30—33; Lämmer und Hammel: a) 46—47, b) 44—46, 101 50—42; Schweine: a) 54½, b) 53½, b2) 52½, c) 50½, d) 48½, e) 46½, f) 44½, g) 42½.

Hannover, 2. Dezember. Auftrieb: 1960 Ferkel und Läufer. Handel: Mittel. Preise: Ferkel 3 bis 4 Wochen alt 6—8½ RM, 6 bis 8 Wochen 8—12, 8 bis 10 Wochen 12½—15, 10 bis 12 Wochen 15 bis 19; Läuferschweine über 3 bis 5 Monate alt 20 bis 25, ältere Futterschweine 30—32. Marktverlauf: Langsam, Ueberstand.

Chikago, 2. 12. Schweine.

leicht, n. Pr.	9.10	schw. n. Pr.	9.75	Zufuhren	33000
leicht. b. Pr.	9.75	schw. b. Pr.	10.10	im Westen	114000

Schlachtviehpreise an deutschen Märkten

Reichsdurchschnittspreise für 50 kg Lebendgew. in RM	Zahl der Märkte	1936 Nov.				
		2.—7.	9.—14.	16.—21.	23.—28.	
Ochsen, vollfl. (b)	15	39.5	39.6	39.5	39.4	
Kühe, vollfl. (b)	15	37.1	36.9	36.8	36.8	
Kälber, mittler e(b	15	51.8	50.8	49.8	50.5	
Schw.,100-120 kg (c	15	51.8	51.8	51.8	51.8	

Käse

Bremen, 2. Dezember. Tilsiter Käse (Eigenbericht). Die Lage auf dem Tilsiter Käsemarkt ist nach wie vor als ruhig anzusprechen. Der Bedarf an Tilsiter Käse ist um diese Jahreszeit noch sehr groß. Die Nachfrage konnte in allen Fällen befriedigt werden. Der Absatz von Halbfettkäse läßt zu wünschen übrig. Auch für die nächste Zeit dürften die vorhandenen Bestände an Vollfettkäse zur Bedarfsdeckung ausreichen. Preise unverändert.

Salzheringe

Bremen, 2. Dez. (Fangmeldungen der D. H. G.) Ankünfte in 1./2. Dezember: Eisfleth (Vegesack): MJ, Warfleth, 6. Reise, 146 Kantjes; Vegesack: DL, Hagen, 7. Reise, 66 Kantjes, MJ, Wilhelm, 6. Reise, 347 Kantjes; 30./11.: Emden: ML Gastfreisland, 5. Reise, 319 Kantjes; DL Emden, 6. Reise, 529 Kantjes. — Insgesamt 5 Schiffe mit 1451 Kantjes (legen sämtlich auf).

Seefische

Am 2. Dezember landeten in Wesermünde vier Dampfer 321 500 kg frische Seefische, die teils verkauft, teils versteigert wurden. Ein Dampfer von Island brachte 66 650 kg vorwiegend Seelachs, Goldbarsch und Schellfisch. Ein Dampfer von der Nordsee 37 350 kg, meist Heringe. Zwei Barentseedampfer 217 000 kg, hauptsächlich Kabeljau und Schellfisch. Goldbarsch, Rotbarsch und Seelachs wurden in festgesetzten Höchstpreisen verteilt, während die restlichen Mengen für die übrigen Seefische Aufbesserungen erfuhren. Island: Kabeljau I 39, II 13, Seelachs II, Schellfisch, Kohlfisch II, Rotbarsch II 50, Heringe 16—38%. Barentssee: Kabeljau I 12%—13, II 17½—23, Schellfisch II 21—23, III 16½—20½, Seelachs 13, Goldbarsch 16, Rotbarsch 30%.

Kolonialwaren
Hamburg, 2. Dezember.

Reis: Das Inlandsgeschäft war weiter ruhig. An den fernöstlichen Märkten trat wieder eine festere Tendenz ein. Preise unverändert.

Gewürze: Markt ruhig. Preislage unverändert.

Hülsenfrüchte: In Erbsen kam mehr Angebot heraus, doch wurden sie wenig gefragt. Eine Veränderungen ein.

Schmalz: Amerikanischer Steamlard 32 Dollar, Purelard raff. je 4 Kisten zu 30 netto versteuert. Standardmarken, transito ab Kai 32½—33¼, Dollar für 100 kar.

Chikago, 2. 12. Schmalz.

Tendenz: willig	Januar	12.70 G	Mai	13.25
Tendenz: ruhig	März	12.85	Oktober:	—
Newyork, 2. 12.	Dezember	10.68	Terp. Sav.	39.25
Schmalz loko	Januar	10.53	Petr. SWG.	16.25
Talg, lose	März	10.74	Mid. Cont.	17.04
Bw'satöl —.—	Mai	10.74	Penn. Roh	44.25
	Terpentin			31/17½

Kaffee

Bremen, 2. Dezember. Das Geschäft war heute wieder lebhafter und spielte sich in der Hauptsache in Abschlüssen aus zweiter Hand ab. Der Santos-Markt lag heute ruhig. Ein Angebot von drüben wurden heute um —.35 RM erhöht. Morgen kommt Santos 3 Schiffe ein. Für die Firmen L. Behrens & Söhne, Hamburg, wurden heute 12 000 Sack Santos-Kaffee hereingenommen. Für Rio 3 Schiffe mit 60 000 Sack. Der Markt war heute fest bei steigenden Preisen. Von Hamburg aus wurden heute 1000 Sack Santos-Kaffee, dagegen war das Geschäft in kolumbischen Kaffees aus westlicher Richtung sehr lebhaft. Das Lokound Inlandsgeschäft waren mehr ruhig.

Hamburg, 2. Dezember. Die lebhaften Abzüge nach dem Inlande waren auch heute zu beobachten. Preise unverändert.

Newyork, 2. 12.

Tendenz: ruhig	Juli	10.09	März	4.07 nom
Tendenz: ruhig	September	10.07/08	Mai	—
Santos 11.00	Tagesums.	73000	Juli	—
Dezember 10.09			September	—
März 10.09	Rio 7	8.62		
Mai 10.09	Dezember	3.95 nom	Tagesums.	1000

Newyork, 2. 12. Dezember. Abreschen von Liquidationen in alten Long-Kontrakten. Ganz allgemeine Stimmung für Kaffee fest. Das bei Gewinnmitnahmen und Sicherungsverkäufen herausgekommende Angebot wurde glatt unterbracht. Da man weiterhin lebhafte Käufe des Handels und ausländischer Firmen feststellte, wurden Greifbare Ware lag weiter fest. Sieben Santos-Andienungen wurden glatt aufgenommen.

Kakao

Hamburg, 2. Dezember. Rohkakao: Der Markt ist stetig. Preise lauteten wie folgt: Accra g. f. Juli 10.47½ bis 10.48, Dez. 10.47½, Jan. 10.49, März 49 sh 6 d, Lagos faq. neue Ernte Dez.-Jan 49 sh 6 d, Sup. Thome auf Approbation Dez.-Jan. 50 sh 6 d cfr., Plantation Trinidad, Sup. Epoca Arriba, —.—, Kakaohalbfabrikate: Der Kakaobutterpreis hat sich die Aufnahmebereitschaft erhalten. In Preise unverändert. Bedarfsgeschäft ist

Newyork, 2. 12. Kakao stetig

Dezember	10.61	März	10.67	Juli	10.75
Januar	10.60	Mai	10.72	September	10.76

Zucker

Magdeburg, 2. Dezember. Gemahl. Melis fob Hamburg 31.45, 31.50. Tendenz: ruhig.

Newyork, 2. 12. Rohzucker stetig

Dezember	2.90 nom	März	2.86/87	Juli	2.90/91
Januar	2.86/87	Mai	2.90/91	September	2.91/92

*) Geld- und Briefnotierungen

Metalle

Berlin, 2. Dez. Metalle. Elektrolytkupfer prompt elf Hamburg, Bremen oder Rotterdam (Notierung der Vereinigung der Elektrizitätswerke) 59½ Kanadien 59½ RM für 100 kg.

Original-Hüttenaluminium 98—99 Pfz., in Blöcken, Walz- oder Drahtbarren 144, desgl. in Walz- oder Drahtbarren 99 Pfz. 146 Reinnickel 98—99 Pfz. 260, Feinsilber je fein 40,60—40,80 RM.

Standard-Blei für Dezember 29½ RM. für 100 kg.

Berlin, 2. Dezember. Der Londoner Goldpreis beträgt für eine Unze Feingold 140 sh 9 d, gleich 86,368 RM, für ein Gramm Feingold demnach 54,6722 Pence gleich 3,4 RM.

Hamburg, 2. Dez. (Richtpreise des Vereins der am Metallhandel beteiligten Firmen) Silber prompt 36.30 B, 40.30 G, Dezember 36.30 B, 40.30 G.

Hamburg, 2. Dez. **Altmetalle**, Elektrolytkupferdraht 53—54, Schwerkupfer 54½—56½, Rotguß 40½ bis 56½, Schwermessing 36½—38½, Leichtmessing 30½ bis 32½, Messingspäne 36½—38½, Altzink 15—16, Altblei 25½—26½, Hartblei 30—32, Reinnickel 260 bis 280, Altnickel 160 bis 180, Reinaluminium 98—99 Pfz. 100 kg je nach Beschaffenheit, Menge und Lagerung.

London, 2. Dezember.

Kupfer (per Tonne) £		Aluminium (p. t)	
Tendenz:	gut beh.	Lager	100
Standard p. Kasse	43½/—¾	Ausland *	100
do. 3 Monate	43¾/—¼	Antimon Regulus	
do. Settl. Preis	43¾	Tendenz:	ruhig
Electrolyt	48—48½	Erzeuger-Preis *	67½—68½
best selected	47½—48½	Chinesen, prompt	46½—47½
strong sheets	—	Quecksilber *	
Elektrowirebars	48½	(per Flasche)	285/0
Zinn (per Tonne)		Platin (Pt.20.Una.)	9.75
Tendenz:	stetig	Wolfram *	
Standard p. Kasse	221—½	(sh per Einheit)	31½—32½
do. 3 Monate	230—230½	Nickel, inländ.	
do. Settl. Preis	231¼	(per Tonne)	200—205
Banka *	234	do. ausld. * (per t)	200—205
Straits *	234	Wolfbd. I. CC-Coles	
		92/24 tels, Sorten	19/3
Blei (per Tonne)		(sh.p. box of 108 lbs)	
Tendenz:	gut beh.	Kupfersulfat	
ausl. pr. offts. Preis	22½ per t)	(per t)	17.75
do. pr. inoffiz. Preis	22¾—¼	Cleveland Gußeis.	
do. entl. S. off. Pr.	22¼—¾	Nr. 3, tob. Middl.-	
do. entl. S. inoff. Pr.	22¼—¾	borough * (sh p. t)	70/6
do. Settl. Preis	22½	Silber	
Zink (per Tonne)		Tendenz:	stetig
Tendenz:	stetig	gewöhnl. pr. Unze	16½
do. pr. inoffiz. Preis	16½—¾	Feinheit	925
do. entl. S. off. Pr.	16¼—⅜	Lieferung	21.31
do. entl. S. inoff. Pr.	16¼—⅜	Fein prompt	23.00
do. gew. Settl. Preis	16½	Fein Lieferung	23.00
		Gold (sh. p. Pence	
		per Unze)	140/8¾
		* inakt. Notierung	

London, 2. Dezember. Heute wurden 323 000 Pfund Sterling Gold zu einem Preise von 141 sh 9½ d per Unze fein verkauft.

Newyork, 2. 12.

Ei. Kupf.	10.47/8	Blei, loko	5.20	Weißblech	5.25
30/90 Tage	10.47/8	Zink, loko	5.05	Roheis. N.:	23.50
Zinn, loko	51.25	Sib. ausl.	46.50	Roheis. N.:	22.00

Amsterdam, 2. Dezember. Der sichtbare Weltsinnvorrat ist im November um 4000 t gestiegen. Allein in Amerika und Europa betragen die sichtbaren Vorräte 18 564 t gegen 18 327 t im Vormonat. Dagegen sind die Vorräte in Straits Settlements etwas zurückgegangen. Im Augenblick haben die sichtbaren Vorräte einen Umfang angenommen, wie er seit Februar vorigen Jahres nicht mehr beobachtet werden konnte.

Frachtenmarkt

(Täglicher Londoner Bericht der „Bremer Zeitung") In vielen Heimfrachtenmärkten haben die Raten einen neuen Höchststand erreicht, seit der Depression von 1929. In vielen Märkten schreien die Befrachter geradezu nach Tonnage mit dem Ergebnis, daß die Ratenerhöhung sehr wesentlich ist, besonders wenn man berücksichtigt, daß die Aufwärtsbewegung schon eine geraume Zeit anhält.

Die La-Plata-Verschiffer waren sehr rührig und schlossen eine ganze Reihe von Schiffen zu beträchtlich höheren Raten als an den Vortagen. Es wurden bezahlt von San Lorenzo 33 sh nach engl. Häfen für einen 3680-Tonner für 16./21. Januar, 34 sh für einen 7000-Tonner für Cancelling 31. Januar, 35 sh für 6000 t nach Hull für 5./18. Januar, 37 sh nach französischen Atlantikhäfen für Cancelling Ende Janu