Staats- und
Universitätsbibliothek
Bremen

Staats- und Universitätsbibliothek Bremen

Digitale Sammlungen

20.02.1937 (Nr. 50)

Visual Library

Bremer Zeitung

Heute: Die Standarte

Parteiamtliche Tageszeitung der Nationalsozialisten Bremens

Nachrichtenblatt der Deutschen Arbeitsfront Bremen — Amtsblatt des Senats der Freien Hansestadt Bremen

Erscheint 7mal wöchentlich. Monatsbezug: RM. 2.30 einschl. Zustellgebühr; durch die Post RM. 2.30 einschl. 52.64 Pf. Überweisungsgebühr, ausschl. Postbestellgeld. Bezugspreis ist im voraus zu entrichten. Postscheck: Hamburg 17272. Betriebsstörungen begründen keinen Anspruch auf Erstattung oder Ersatz. NS.-Gauverlag Weser-Ems G. m. b. H., Bremen, Georgstr. 6/8 / Fernsprecher: 541 21 und 511 15.

Das amtliche Verkündungsblatt des Reichsstatthalters in Oldenburg und Bremen

Anzeigen-Grundpreise: Die 22-mm-Zeile im Anzeigenteil 12 Pf., die 70-mm-Zeile im Textteil 75 Pf. Ermäßigte Grundpreise (für kleine Familien-Anzeigen u. a.) sowie sonstige Bedingungen Preisliste 6 (Nachlaßstaffel C). Für Anzeigen durch Fernsprecher keine Gewähr. Annahmeschluß 16 Uhr. Sprechzeit: Verlag werktäglich 12–13 Uhr; Schriftleitung Dienstag und Freitag 12½–13½ Uhr.

Nr. 50 / 7. Jahrgang — **Sonnabend, 20. Februar 1937** — **Einzelpreis 15 Rpf.**

Deutschlands Rennfahrer die schnellsten der Welt

heute Würdigung ihrer Erfolge

Erschlossener Auslandsmarkt

Berlin, 19. Februar.

Zum erstenmal werden bei der Eröffnung der Internationalen Automobil- und Motorrad-Ausstellung am Sonnabend die berühmtesten Meisterfahrer Deutschlands in dem festlichen Rahmen des Tages sichtbar herausgestellt. Damit erfährt der deutsche Rennsport vor den Augen des deutschen Volkes und der Weltöffentlichkeit erneut die Anerkennung, die er sich nach seinen grandiosen Erfolgen für Deutschland in den letzten drei Jahren verdient hat.

Der politische, wirtschaftliche und moralische Niedergang der Systemzeit hatte es gerade in den letzten Jahren vor der Machtübernahme mit sich gebracht, daß die deutsche Industrie mit den ausländischen Firmen, denen unbeschränkte Mittel zur Verfügung standen, nicht mehr in ernsten Wettbewerb treten konnte. Das änderte sich mit einem Schlage, als der Führer durch seine persönliche Initiative mit seiner klaren, weit vorausschauenden Erkenntnis dem deutschen Rennsport die Grundlage für einen nicht für möglich gehaltenen Aufschwung gab. In den letzten Januartagen des Jahres 1933 wurde auf Befehl des Führers mit dem Bau der neuen deutschen Rennwagen begonnen, und nach knapp anderthalb Jahren ging zum erstenmal wieder ein deutscher Rennwagen als Sieger durch das Ziel. Damit nahm eine fast ununterbrochene Kette von Erfolgen der deutschen Rennwagen auf allen Bahnen Europas, ja, selbst in Afrika, ihren Anfang.

Immer wieder ging die Hakenkreuzflagge an den Siegesmasten der traditionsreichsten Rennstrecken im In- und Ausland zum Zeichen der wiedergewonnenen Weltgeltung der deutschen Kraftfahrt empor.

Bereits 1934 fielen vier der sechs vom Internationalen Automobil-Sportverband anerkannten Großen Preise an Deutschland, und zwar belegten die deutschen Rennwagen in den Großen Preisen von Deutschland, der Schweiz, Italien und Spanien sogar den 1. bis 4. Platz. 1935 wurde der Erfolg noch gesteigert durch die fünf Siege in den Großen Preisen von Frankreich, Belgien, der Schweiz, Italien und Spanien. Im Jahre 1936 beendete Deutschland alle in diesem Jahre anerkannten Großen Preise siegreich, und zwar in Deutschland, der Schweiz und Italien. Außer bei diesen wertvollsten internationalen Prüfungen siegten die deutschen Rennwagen in den letzten drei Jahren auch in zahlreichen anderen international ausgeschriebenen Rennen, so bei den Preisen von Tripolis, Tunis, Monaco und der Tschechoslowakei, im Rennen um den Acerbo-Pokal, im Eifelrennen auf dem Nürburgring, im Großen Bergpreis von Deutschland auf dem Schauinsland usw. Diese Erfolge in den schweren und schwersten, mit zahllosen Kurven gespickten Rundstrecken- und Bergrennen werden noch unterstrichen durch die Tatsache, daß es den deutschen Werken gelang, wieder in den Besitz von zahlreichen Welt- und internationalen Klassenrekorden zu kommen.

Großen Anteil an den Erfolgen des deutschen Motorsports hatten auch die Krafträder. Auch sie erkämpften auf bedeutendsten internationalen Rennen dieser Jahre große Siege und stellten die schnellste Maschine der ganzen Welt, die zahllose absolute Geschwindigkeitsrekorde für Deutschland eroberte.

Die Wiedererringung der Vorherrschaft im Rennsport ging parallel mit der Wiedererkämpfung des ausländischen Marktes für den deutschen Kraftwagen. Die deutschen Rennwagen legten Zeugnis von der Wiedererstarkung, dem konstruktiven und technischen Fortschritt des deutschen Kraftfahrwesens ab. Sie waren das aller Welt sichtbare Symbol der vom Führer beispielhaften Motorisierung Deutschlands. Sie waren es, die auch den ausländischen Markt wieder für Deutschland erschlossen. Dafür zeugt die Tatsache, daß das deutsche Kraftfahrzeug aus dem Straßenbild selbst der entferntesten Länder nicht mehr wegzudenken ist.

Unser Tagesspiegel

Morgen, am Heldengedenktag, wird in der Berliner Staatsoper ein Staatsakt in Anwesenheit des Führers stattfinden.

Der Führer eröffnet heute in Berlin die Automobil-Ausstellung.

Preisherabsetzungen für Kraftfahrzeugteile sollen den Auftakt für allgemeine Preissenkungen bilden.

In der Maschinenindustrie ist die Beschäftigung weiter gestiegen.

Das Reichsgericht hat eine Entscheidung über verzögerte Ausführung von Inlandsbestellungen bei späterem Eingang von Auslandsaufträgen gefällt.

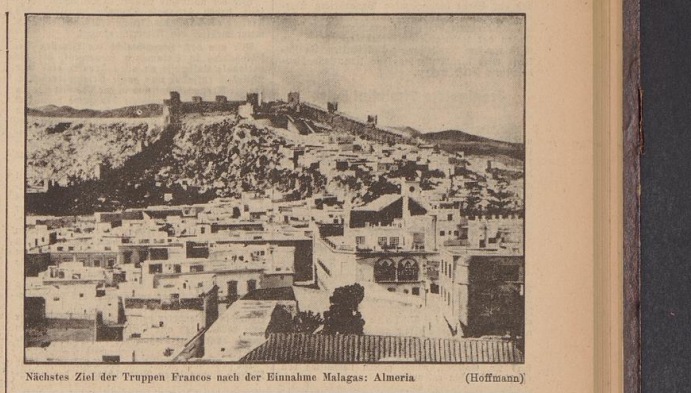
Das Wrack des Versuchsbootes „Welle" wurde gehoben.

Sturmbann I/75 führte eine eindrucksvolle Feierstunde im Wilhelm-Decker-Haus durch.

Durch eine Großübung bewies die Bremer Feuerwehr ihre ständige Einsatzbereitschaft.

Bremens Sängerschaft bereitet sich auf das 12. Sänger-Bundesfest in Schlesiens Hauptstadt vor.

In Rotlach-Egern wurden die Wintersportkämpfe der Gliederungen der NSDAP. eröffnet.



Nächstes Ziel der Truppen Francos nach der Einnahme Malagas: Almeria (Hoffmann)

Moskaus heimliche Spione

Enthüllungen über Frankreichs Freimaurer

Für die Eingeweihten ist es nicht mehr notwendig, auf die Zersetzung der französischen Armee durch den Bolschewismus hinzuweisen. Ferner ist es nicht mehr notwendig, die tatsächliche Zusammenarbeit zwischen den Freimaurern und den Komintern Moskaus nachzuweisen. Beide Erscheinungen sind Tatsachen. Folgerichtig hat sich nunmehr die Freimaurerei auch auf die Armee verlegt und sucht, in treuer Anhänglichkeit zu Moskau, die französische Armee, die bisher immer noch den stärksten Gegner der sowjetischen Bolschewisierungspläne in Frankreich darstellt, ihrerseits zu zersetzen.

In planmäßiger Arbeit hat sich das unterirdische Treiben der Großlogen zuerst an die französische Presse herangemacht, dann folgte der Griff nach der Schule als Zentrale der Jugenderziehung, und nun ist der dritte Garant einer gelenkten, nationalen Entwicklung an der Reihe: die Armee. Schon diese systematische Fortführung der Arbeit zeigt den bolschewistischen Lehrmeister der Freimaurerei.

Bis vor etwa zwanzig Jahren hat sich die Freimaurerei überhaupt nicht um die militärischen Stellen irgendeines Landes gekümmert. Man wußte in den maßgebenden Kreisen zu genau, daß diese „Militärs" sich grundsätzlich von jeder Politik fernhielten, und sie waren deshalb für die politischen Bestrebungen der Freimaurerei ganz ungefährlich. Diese Lage änderte sich grundsätzlich schon während des Krieges, da die Freimaurerei einsah, daß auch die politische Führung zum großen Teil in die Hand von Militärs übergehen mußte, und zwar aus militärischen Gründen. Die Kriegszeit war jedoch für die zersetzenden Bestrebungen der Freimaurerei nicht günstig, und so suchte man sich in diesen Kreisen durch eine nationale Betätigung für Offiziere freundschaftlich einzuführen, um dann später darauf hinweisen zu können. Nach dem Kriege war die Verfolgung der freimaurerischen Pläne nicht mehr so dringlich geworden, und deshalb suchte man zuerst die nächstliegenden Aufgaben zu erledigen.

Trotzdem hat man die Bearbeitung der Armee nicht ganz aus dem Auge gelassen und immer wieder versucht, maßgebende Führer zum Eintritt in die Logen zu bewegen, was allerdings nur in sehr wenigen Fällen möglich war. Um diese Bestrebungen erfolgreicher zu gestalten, wurde durch die Freimaurerei ein besonders national gerichteter Kurs eingeschlagen, der sich in einer kurzen Gegnerschaft gegen jede Abrüstung äußerte. Durch diese Taktik erreichte die Freimaurerei, daß sich seit dem Jahre 1924 einige führende Persönlichkeiten der Armee in die Freimaurerei aufnehmen liegen, die durch militärische Vorträge die Logenbrüder über die militärische Schulung und Entwicklung unterrichteten. Trotzdem war der Zustrom der Offiziere und Unteroffiziere in die Logen sehr mangelhaft, da einesteils die gesellschaftlichen, andernteils die finanziellen Voraussetzungen hierfür fast vollständig fehlten. Erst nach dem 6. Februar 1934 änderte der Groß-Orient plötzlich seine bisherige Taktik. Man fühlte in den maßgebenden Kreisen des Konvents, daß die Besitzungen der Freimaurerei in der Armee unbeliebt waren. Aus politischen Gründen mußte diese Voraussetzung geändert werden.

Auf Beschluß des Konvents vom 6. Februar 1934 wurde eine umfassende Aktion für die Freimaurerei unter den Offizieren und Unteroffizieren der französischen Armee eingeleitet. Man faßte sie von zwei verschiedenen Seiten an, die in dem Endziel zusammenliefen, unbedingten Einfluß der Freimaurer in der Armee zu gewinnen. Auf der einen Seite gründete man besondere Klubs für Offiziere und Unteroffiziere, und zwar hauptsächlich für solche der Reserve. Auf der andern Seite warb man mit allen Mitteln bei den aktiven Offizieren und Unteroffizieren, die militärisch in der Armee Karriere machen wollten, um auch sie in bestimmten „Klubs" zusammenzufassen. Diese Aktion hatte einen erstlich bescheidenen Erfolg. Durch die persönliche Verpflichtung eines jeden Bruders, zum mindesten einen Waffengefährten anzuwerben, vermehrte sich der Bestand an Reserve- und aktiven Offizieren und Unteroffizieren in der Freimaurerei zusehends, so daß man schon zu Beginn des Jahres 1936 von einer militärischen Durchdringung des Offizierskorps durch die Freimaurerei sprechen konnte. Schließlich konnten insgesamt in Frankreich, Algerien und Marokko 348 rein militärische Logen im Groß-Orient gezählt werden, welche je nach den Waffengattungen, wie auch nach dem Rang gesondert unterteilt sind.

Die Logen „Pro Solis" und „Paris" sind allen Offizieren der Garnison Paris offen, wobei in der Loge „Paris" das „artilleristische Moment" besonders vorwiegt. Die Loge „Cole" indes ist nur den Fliegeroffizieren zugänglich. In den ersten beiden Logen sind nachweisbar über 350 aktive Offiziere der Pariser Garnison eingeschrieben. In der Loge „Cole" vereinigt sich die Zahl der „Republikaner" der Luftwaffe. In dieser Loge ist der Jude Sadi-Lecointe, Präsident der französischen Sportaviatik, und Bruder Eduard Serre Mitglied, die in Verbindung mit der Entführung von sechs englischen Flugzeugen von Paris nach Barcelona ziemlich international bekannt wurden. Diese maßgebenden Führer der Fliegerloge „Cole" haben aus ihren Sympathien zu den Bolschewisten in Spanien kein Hehl gemacht und sind durch den bekannten Flieger Didier Poulain öffentlich der Flugzeugbelieferung der Roten in Spanien beschuldigt worden. Die Anzahl der in der Loge „Cole" eingeschriebenen Fliegeroffiziere wird mit 172 angegeben.

Die Unteroffiziere sind in den drei Logen „Freundschaft", „Wahrheit" und „Der freie Gedanke" zusammengefaßt. Sie werden unter den gleichen Grundsätzen aufgenommen wie Offiziere und wiederholt werden „hervorragende" Brüder zu Vorträgen in den Logen eingeladen. In diesen Vorträgen werden Organisation, Bewaffnung usw. der zuständigen Truppenteile offen dargelegt, so daß jeder Bruder stets „im Bilde" ist.

Die Motorisierung wird weitergetrieben

Eindrucksvoller Rechenschaftsbericht des Institutes für Konjunkturforschung

Berlin, 19. Februar

Am 11. Februar 1933 eröffnete der Führer die erste Automobilausstellung im nationalsozialistischen Deutschland mit einer programmatischen Rede, in der er seine Idee, die Idee der deutschen Motorisierung entwickelte. Damit wurden die Wiederaufrüstung der Kraftfahrzeug- und Motorenindustrie, der rasche Aufbau der deutschen Kraftfahrzeugbestände, die Schaffung eines dem modernen Kraftverkehr gemäßen Autostraßennetzes zu entscheidenden Aufgaben im Rahmen der Arbeitsschlacht.

Die schnelle und gewaltige Belebung der Kraftfahrzeugmärkte in den vergangenen vier Jahren ist ein überzeugendes Beispiel nationalsozialistischer Verbrauchslenkung und Verbrauchsentfaltung durch staatliche Initiative unter gesamtwirtschaftlichen und staatspolitischen Gesichtspunkten. Ins Werk gesetzt wurde sie vornehmlich durch steuerliche Maßnahmen, die eine durchschlagende Propaganda und sorgfältige Pflege des Kraftverkehrswesens begleiteten.

Ueber die Erfolge dieser Arbeiten gibt das Institut für Konjunkturforschung im Auftrage des Reichsverkehrsministers in einer kleinen Sonderschrift zusammenfassend Rechenschaft. Das Institut stellt fest: 1. Der Inlandsabsatz von Personenkraftwagen hat sich seit 1932 nicht verfünffacht, der Lastkraftwagenabsatz sogar verfünfundsiebenfacht. Ja, selbst die Zulassungen von Krafträdern sind seit 1932 auf das dreifache gestiegen, obgleich sich die Nachfrage stärker vom Kraftrad zum Kleinwagenmarkt verlagert hat. 2. Die Motorisierung, d. h. die Ausrüstung unseres Landes mit Kraftfahrzeugen, hat in dieser Etappe des Aufbaues schon sehr erhebliche Fortschritte gemacht, obgleich ein großer Teil der neu eingestellten Automobile und Krafträder zunächst dem Ersatz überalterter, ausscheidender Fahrzeuge diente. Von Mitte 1932 bis Mitte 1936 stiegen beispielsweise die Personenkraftwagen von 561 000 auf 961 000, d. h. um mehr als 70 v. H. 1932 war in Deutschland auf je 100 Einwohner ein Kraftwagen im Verkehr, 1936 wurde schon bei je 54 Einwohnern ein Kraftwagen gezählt. 3. Die Beschäftigung in der Kraftfahrzeugindustrie ist in vier Jahren von etwa 34 000 auf schätzungsweise 120 000 gestiegen. Zählt man die Arbeitenden und nebengeordneten Industrien hinzu, so ergibt sich, daß durch die Herstellung von Kraftfahrzeugen, Kraftfahrzeugteilen und -zubehör 1936 ¾ Million Menschen Arbeit und Brot fanden. 4. Die Automobilindustrie ist nunmehr erstmalig rentabel geworden. Der Bericht des Institutes für Konjunkturforschung erinnert daran, wie die Rationalisierung der deutschen Kraftfahrzeugproduktion nach dem Kriege Jahre hindurch ohne Erfolg blieb, weil der Absatz fehlte. Erst seit 1933 hat sich dies grundlegend gewandelt. Die Gesamterzeugung erreichte 1936 schon schätzungsweise 1,2 Milliarden RM, wurde also gegenüber 1932 vervierfacht. Entsprechend ist auch der Wert der von der Kraftfahrzeugindustrie an die übrige Wirtschaft erteilten Aufträge gestiegen. Das Institut für Konjunkturforschung schätzt ihn für 1936 auf 600 Millionen RM; 1932 war er auf nur 140 Millionen RM zusammengeschmolzen.

War die Ankurbelung der Motorisierung ein Beispiel nationalsozialistischer Verbrauchslenkung und Verbrauchsentfaltung, so zeigt der Autobahnbau und der Straßenbau der letzten vier Jahre vielleicht am augenfälligsten, wie der Nationalsozialismus in der staatlichen Lenkung der volkswirtschaftlichen Anlagen die Führung und Initiative ergriffen hat. Der ungeheure Einsatz produktiver Kräfte für die Lösung dieser Aufgaben spiegelt sich in den seit 1933 hierfür aufgewendeten Mitteln wider. Für den Autobahnbau wurden im Rechnungsjahr 1933/34 bis 1936/37 mehr als anderthalb Milliarden Reichsmark verausgabt. Gleichzeitig wurden die Aufwendungen für das übrige deutsche Straßennetz stark gesteigert. Seit der Machtübernahme wurden hierfür fast sieben Milliarden Reichsmark verausgabt. Von den 7000 Kilometern geplanter Reichsautobahn waren Ende 1936 schon 1048 Kilometer dem Verkehr übergeben. Im Bau befanden sich weitere 1462 Kilometer und 1738 Kilometer waren zum Bau freigegeben.

Die Aussichten der Kraftverkehrsentwicklung faßt das Institut für Konjunkturforschung wie folgt zusammen: Unter den gegebenen Umständen scheint es nicht unwahrscheinlich, daß der deutsche Markt 1937 schon eine Viertelmillion Personenkraftwagen wird aufnehmen können und daß auch der schnelle Auftrieb des Lastkraftwagenabsatzes seinen Fortgang nimmt. Dabei ist nicht außer acht gelassen, daß die Motorisierung wie das Schicksal der deutschen Wirtschaft überhaupt heute auf das stärkste von der Beschaffung der Rohstoffe abhängt. Aber die nationalsozialistische Regierung ist entschlossen, die Motorisierung weiterzutreiben. Daher ist gerade die Treibstoff- und Gummierzeugung aus deutschen Rohstoffen einer der wichtigsten Bestandteile des neuen Vierjahresplanes.

Jude Katz Prof. für Kindererziehung

Stockholm, 19. Februar.

Der schwedische Ministerrat hat dem Vorschlag der Stockholmer Hochschule stattgegeben, den jüdischen Emigranten Prof. David Katz, der früher in Rostock „wirkte", mit dem durch private Spenden gestifteten Lehrstuhl für Kinderpsychologie zu betrauen.

„Nya Dagligt Allehanda" erklärt u. a., es sei bedauerlich, daß Schweden den ersten Lehrstuhl für Kindererziehung einem Ausländer übertrage, der „den schwedischen Charakter nicht kenne und auch nicht kennenlernen könne". Der Jude Katz werde ein Fremdling unter Fremden bleiben. „Afton Bladet" bezeichnet den Beschluß der Regierung als „verblüffend" und erklärt, eine sehr starke und sachliche Kritik habe gezeigt, daß die Kandidatur des Juden Katz weder mit dem Wunsche noch mit dem Sinn des Testamentes des Stifters übereinstimme.

Der Heldengedenktag in der Reichshauptstadt

Staatsakt in der Staatsoper unter Beteiligung des Führers

Berlin, 19. Februar.

Am Heldengedenktag, der in diesem Jahre am kommenden Sonntag begangen wird, werden im ganzen deutschen Reichsgebiet wie in den Vorjahren Gedenkfeiern veranstaltet. In den Standorten der Wehrmacht ist der Träger dieser Veranstaltungen der Truppenälteste des Ortes, sonst der Hoheitsträger der Partei. Diese Feiern werden mit Aufmärschen verbunden, an denen sich die Partei, ihre Gliederungen, die angeschlossenen Verbände, die Soldatenbünde und die Hinterbliebenenverbände beteiligen.

In Berlin findet in althergebrachter Weise unter Beteiligung des Führers in der Staatsoper Unter den Linden ein Staatsakt statt, der um 12 Uhr beginnt. Zunächst bringt die Staatskapelle unter Leitung von Professor Heger den Trauermarsch aus der III. Sinfonie von Beethoven, der Eroica, zu Gehör. Es folgt dann die Gedenkrede des Reichskriegsministers. Den Abschluß bilden das Lied „Ich hatt' einen Kameraden" und der gemeinsame Gesang der Nationalhymnen. Der Staatsakt wird auf alle deutschen Sender übertragen.

An der Feier in der Staatsoper werden teilnehmen: Der Führer, Generalfeldmarschall von Mackensen, die Reichsregierung, das diplomatische Korps, Reichsleiter und hohe Offiziere der alten und neuen Armee sowie Vertreter der Soldatenbünde und der Kriegerhinterbliebenenverbände, außerdem 36 Fahnen der alten Armee und drei Fahnen der alten Kriegsmarine.

Nach Beendigung dieses Staatsaktes begeben sich die Gäste aus der Staatsoper auf eine Tribüne gegenüber dem Ehrenmal. In der Zwischenzeit haben vor dem Zeughaus die Fahnenkompanie mit den ruhmreichen Feldzeichen der alten Armee und je eine Kompanie des Heeres, der Luftwaffe und der Kriegsmarine Aufstellung genommen. Zwischen dem Denkmal Friedrichs des Großen bis zur Schloßbrücke werden die Verbände aufmarschieren, an bevorzugter Stelle die Hinterbliebenen-Verbände und Soldatenbünde.

Gegen 13 Uhr wird sich der Führer zum Zeughaus begeben und die Fronten der Ehrenkompanien sowie der Verbände abschreiten. In seiner Begleitung werden sich der Reichskriegsminister Generalfeldmarschall von Blomberg und der Generalfeldmarschall von Mackensen befinden. Anschließend erfolgt die Kranzniederlegung am Ehrenmal. Die Reichsregierung, das diplomatische Korps und die Generalität nehmen dabei westlich vom Ehrenmal Aufstellung, die Schwerkriegsverletzten und Kriegerhinterbliebenen östlich vom Ehrenmal. Wenn der Führer das Ehrenmal verlassen hat, beginnt der Vorbeimarsch der vier Ehrenkompanien. Anschließend wird der Führer die Kriegerhinterbliebenen und Schwerkriegsbeschädigten begrüßen. Damit hat der Staatsakt für Berlin sein Ende erreicht. — An dem Heldengedenktag in Berlin wird auch General Kraus von der österreichischen Armee teilnehmen.

Ohne Zweifel halten die aktiven Unteroffiziere ihre Vorträge in gutem Glauben, einer „nationalen", d. h. einer „republikanischen Sache" zu dienen. Außerdem sind sie überzeugt, daß die Gewissenlosigkeit und ihr Inhalt niemals der Oeffentlichkeit zugänglich würden. Bei der engen Verbundenheit der Freimaurerei mit den Komintern ist es ganz klar, wohin die vertraulich erhaltenen Informationen der verschiedenen freimaurerischen Mitbrüder wandern. Man ist so nicht nur beim Freimaurer-Kongreß, sondern auch bei den Komintern stets auf dem laufenden über die Vorgänge in der französischen Armee und hilft so die kommunistischen Bestrebungen zur Zersetzung der französischen Armee und zur Einflußgewinnung immer mehr entwickeln. Das aber ist die Absicht und das Ziel der Freimaurerei, denn deren zumeist jüdische Führung steht im Solde Moskaus und verfolgt dieselben Ziele wie die Komintern: die Revolutionierung aller nationalen Bestrebungen Frankreichs und damit die Aufrichtung bolschewistischer Herrschaft.

Russhandel um Lohn

Paris, 19. Februar.

Die Lohnforderungen der Bauarbeiter auf dem Pariser Ausstellungsgelände wurden zwischen dem Generalsekretär im Ministerpräsidium und den Bauunternehmern besprochen. Der Generalsekretär teilte den Unternehmern mit, daß die Regierung beschlossen habe, die Löhne für sämtliche Arbeiter um einen Frank je Stunde heraufzusetzen. Für die Sonnabend- und Sonntag-Arbeit solle eine zusätzliche Erhöhung von 2,50 Frank je Stunde gewährt werden, für die Nachtarbeit in der Woche eine Erhöhung von 3,50 Frank und für die Nacht zum Sonntag sowie die Nacht zum Montag eine zusätzliche Erhöhung von 5 Frank je Stunde. Die Bauunternehmer weigerten sich jedoch, diese neuen Lasten zu tragen und ließen sich auch nicht durch die Drohung einschüchtern, daß der Staat die gesamten Bauarbeiten übernehmen werde. Schließlich wurde vereinbart, daß die Unternehmer in der kommenden Woche die Kosten der Lohnerhöhung verauslagen und das Geld von der Ausstellung zurückerhalten. In Zukunft wird die Ausstellung die finanzielle Neubelastung selbst tragen.

Frankreichs Streikflut steigt

Paris, 19. Februar

Aus Valenciennes in Nordfrankreich wird gemeldet, daß 2400 Arbeiter eines Industriewerkes in den Ausstand getreten sind und die Fabriken besetzt haben. Ein starkes Aufgebot Gendarmerie und Mobilgarde ist an Ort und Stelle eingetroffen. In Epinal sind die städtischen Angestellten der öffentlichen Verkehrsmittel in den Ausstand getreten.

Er beleidigte Adolf Hitler

Katholischer Verleger in Polen verurteilt

Kattowitz, 19. Februar.

Das Strafgericht in Rybnik verurteilte den Herausgeber der katholischen „Wolfszeitung" Artur Trunkhard, wegen Beleidigung des Reichskanzlers Adolf Hitler als fremden Staatsoberhauptes zu sechs Monaten Gefängnis mit Bewährungsfrist auf drei Jahre.

Frau Magda Goebbels, die Gattin des Reichsministers Dr. Goebbels, wurde gestern nachmittag von einem Töchterchen entbunden.

Baldwin träumt von einem Regionalpakt

Der englische Ministerpräsident schließt die Rüstungsaussprache im Unterhaus

London, 19. Februar

Im Anschluß an die Rede des Verteidigungsministers Sir Thomas Inskip in der Unterhaussitzung am Donnerstag, über die wir berichteten, sprachen mehrere Abgeordnete der Labour-Partei und der Liberalen Partei gegen die Regierungsvorlage, während die konservativen Redner allgemein die Regierung unterstützten. Als letzter Oppositionsredner sprach der Führer der Labour-Party, Attlee. Er erklärte, daß das Rüstungsprogramm eine „illusorische Maßnahme gleichkomme. Was die Regierung tue, sei nichts anderes, als England auf eine ständige Kriegsgrundlage zu stellen. Das Volk werde aufgefordert, dauernd die Gasmaske in der Hand zu halten.

Die Ausspracheschluß wurde im Namen der Regierung durch Ministerpräsident Baldwin abgeschlossen. Er erklärte zum Rüstungsprogramm, daß es sich lediglich um die Behebung der englischen Rüstungsmängel handle. Trotz erhöhter Verpflichtungen sei die englische Armee nach den neuen Vorschlägen kleiner als sie es im Jahre 1914 gewesen sei. Auch die Flotte werde weit entfernt davon sein, groß in dem Sinne zu sein, wie sie 1914 gewesen wäre. Eine tatsächliche Verstärkung werde bei der Luftwaffe durchgeführt. Der Ministerpräsident stellte fest, daß England in seiner Weise an einen Angriff denke. Vielmehr wolle es an einen Angriff abschrecken zu können.

Der Ministerpräsident fuhr fort: „Das Ziel aller Parteien in England ist und bleibt dasselbe, nämlich die Aufrechterhaltung des Friedens. Wir haben versucht, ihn durch den Völkerbund aufzubauen. Wenn dieser Versuch fehlgeschlagen ist, so nehmen wir diesen Fehlschlag doch nicht endgültig hin. Wir haben keineswegs unsere Hoffnungen und unser Ziel aufgegeben, den Frieden aufrechtzuerhalten. Ich glaube, daß in der nächsten Zukunft der hoffnungsvollste Ausblick derjenige auf einen Regionalpakt ist. In dem Europa von heute ist es schon etwas wert, wenn man irgendwelche in einen Teil des Kontinents Sicherheit besitzt, von wo aus diese einmal erreichte Sicherheit sich dann auf andere Gebiete ausdehnen könnte.

Die Opposition hat oft so gesprochen, als arbeitete kollektive Sicherheit durch sich selbst, und als ob ein Gegensatz zwischen kollektiver und nationaler Sicherheit bestünde. Hier gibt es aber keinen Gegensatz. Beides ist ein und dasselbe.

Das Ziel der kollektiven Sicherheit liegt darin, daß die Kräfte der Ordnung stärker sein sollen als die der Unordnung. Wenn heute ein Krieg in Europa ausbricht, wird es kein lokalisierter Krieg sein, er wird ganz Europa erfassen. Wenn die Kräfte dabei ungefähr gleich sind, wird man eine Wiederholung von 1914 erleben, aber mit noch größeren Schrecken. Der Gedanke kollektiver Sicherheit war der, daß auf einer Seite ein so überwältigende Mehrheit sein sollte, daß kein Staat angreifen könnte. Wenn man aber seine Verpflichtungen auf dem Gebiet kollektiver Sicherheit erfüllen will, muß man stark genug sein, um sich selbst zu verteidigen. Wenn es einen Pakt gäbe für gegenseitigen Beistand gegen Angriffe zwischen den Völkern Westeuropas, so glaube ich, daß ein solcher Pakt den Frieden aufrechterhalten könnte.

Vormarsch auf Almeria

Große Erfolge der nationalen spanischen Luftwaffe an allen Fronten

Salamanca, 19. Februar

Wie der nationale Sender in Salamanca mitteilt, haben nationale Truppen im Laufe des Freitag vormittag die Ortschaft Albunol, 80 Kilometer westlich von Almeria, erobert.

Wie aus dem Heeresbericht des Obersten Befehlshabers in Salamanca hervorgeht, hat die nationale Luftwaffe an allen Fronten eine rege Tätigkeit entfaltet und große Erfolge errungen. An der Aragon-Front und in der Provinz Huesca wurden drei bolschewistische Flugzeuge vernichtet und zwei beschädigt. An der Front vor Madrid wurden insgesamt 10 bolschewistische Jagdflugzeuge und ein Bomber abgeschossen. Die nationalen Flieger erlitten bei ihren Operationen keine Verluste. Ein Jagdflieger trug lediglich eine Verwundung an der Hand davon.

Die Niederlagen der letzten Tage an der Front von Madrid haben die bolschewistischen Machthaber völlig zermürbt. Dies geht auch aus den Aussagen acht übergelaufener französischer Söldlinge hervor, die mitteilten, daß sie die sogenannte „Bataillon Barbusse" von der nationalen Artillerie fast ganz aufgerieben worden sei. Die Bolschewisten haben zwar unter dem Schutz jowjetrussischer Tanks bei Perales del Rio einen Angriff versucht. Der Angriff war aber bereits schwach, daß sich die bolschewistischen Söldnerhaufen sofort zurückzogen, als die nationale Artillerie zu feuern begann. Aus den Berichten dreier anderer bolschewistischer Ueberläufer geht hervor, daß alle Offiziere ihres Regiments wegen dauernden Mißerfolge erschossen worden seien.

Die dauernden Mißerfolge der Bolschewisten vor Madrid finden ihren Niederschlag in den politischen Versammlungen, in denen immer wieder die sofortige Absetzung aller Militärpersonen an den leitenden Stellen gefordert wird, da sie alle angeblich „verkappte Faschisten" seien. Die Militärs seien durch „verdiente" bolschewistische Parteibonzen zu ersetzen.

Moses Rosenberg abberufen

Moskau, 19. Februar.

Der bisherige Sowjetbotschafter bei den spanischen Bolschewisten, Moses Rosenberg, ist von Moskau abberufen worden. Eine amtliche Mitteilung besagt, daß Rosenberg „eine andere Tätigkeit" ausüben werde, ohne daß diese „andere Tätigkeit" bekanntgegeben wird. Ferner wird mitgeteilt, daß an die Stelle Rosenbergs Leo Jakobsohn-Gaikis, der bisher ein Sowjetkonsulat in der Türkei innehatte, als Botschafter der Sowjetunion bei den Valencia-Bolschewisten treten solle. Die Abberufung Rosenbergs wird in Moskau mit der Unzufriedenheit Moskaus über die jüngste Entwicklung des spanischen Bürgerkrieges erklärt.

Freiwilligenverbot tritt morgen in Kraft

London, 19. Februar.

In der Sitzung des Hauptausschusses des Londoner Nichteinmischungsausschusses am Freitag wurde beschlossen, daß das Freiwilligenverbot am Sonntag, 21. Februar, um 0 Uhr, allgemein in Kraft treten soll.

„Was ist des Deutschen Vaterland"

WSPB.-Spenden in Oesterreich für „staatsgefährlich" erklärt!

Wien, 19. Februar.

In der Salzkammergutstadt Gmunden beschloß eine Gruppe von Personen, dem Reichssender München eine Winterhilfsspende von 59 Schilling zu übermitteln und als Gegenleistung das Lied von Ernst Moritz Arndt „Was ist des Deutschen Vaterland" im Münchener Sender zu erbitten. Dieses Vorhaben kam den Behörden zur Kenntnis. Der Anreger des Planes wurde verhaftet und schließlich mit der Begründung, daß die Sammlung für die deutsche Winterhilfe einer Betätigung für die verbotene NSDAP. gleichkomme, zu 220 Schilling Geldstrafe verurteilt.

Delcroix an den Führer

Berlin, 19. Februar.

Der Führer der italienischen Frontkämpferabordnung Carlo Delcroix hat an den Führer und Reichskanzler folgendes Dankteilegramm gesandt: „Adolf Hitler! Im Augenblick, in dem die Frontkämpfer nach Billigung des Statuts und nach Vereinbarung des Programms des Ständigen Unterkommitees Ausschüsse ins Leben rufen, erneuern sie Ihnen, der Regierung und dem deutschen Volke den Ausdruck ihres tiefen Dankes. Jeder von uns wird eine besondere und unauslöschliche Erinnerung an die Stunden bewahren, die mir in Ihrem Hause verbracht haben, wo wir den Führer als Menschen kennenlernten und wo jede Distanz aufgehoben schien in jenem Kameradschaftsgeist, den die Soldaten auf die Völker auszubehnen sich vornehmen.

Auch der Zahlende . . .

Berlin, 19. Februar.

Die Verordnung über das Verbot von Preiserhöhungen für Güter und Leistungen jeder Art bedroht Verstöße mit Gefängnis- und Geldstrafe. Wie der Reichsjustizminister in einer Verfügung feststellt, sind Zweifel geäußert worden, ob sich bei gegenseitigen Verträgen diese Strafdrohung nur gegen den richtet, der einen erhöhten Preis fordert oder sich bezahlen läßt, oder auch gegen den Vertragsgegner, der, sei es auf Verlangen des anderen Teils oder aus eigenem Antrieb, einen erhöhten Preis verspricht oder zahlt. Im Einvernehmen mit dem Beauftragten für den Vierjahresplan weist der Reichsjustizminister darauf hin, daß die Strafvorschrift jeden trifft, der, gleichviel in welcher Form, dabei mitwirkt, daß eine Erhöhung der Preise eintritt. Demgemäß wird sowohl der bestraft, der entgegen der Verordnung einen erhöhten Preis fordert, sich versprechen läßt oder annimmt, wie auch der Vertragsteil, der einen solchen Preis anbietet, verspricht oder gewährt. Der Minister ersucht die Strafverfolgungsbehörden, diesem Gesichtspunkt bei ihrem Vorgehen Rechnung zu tragen.

Ostasiatischer Verein Hamburg-Bremen e. V.

Hamburg, 19. Februar.

In der ordentlichen Mitgliederversammlung des Ostasiatischen Vereins Hamburg-Bremen e. V. wurde auf einmütigen Vorschlag des Beirates der bisherige Vorsitzende, Staatsrat E. Helfferich, auch für die Amtsperiode 1937/38 einstimmig zum Vorsitzenden des Ostasiatischen Vereins gewählt. Der Vorstand berief u. a. in den Gesamtvorstand Dr. A. Nolte in Firma Carlowitz & Co., und Kommerzienrat H. Waibel in Firma JG. Farbenindustrie als stellvertretenden Vorsitzenden, J. Riesen in Firma Jebsen & Jessen als Schatzmeister, R. Koops in Firma C. Illies & Co. als stellvertretenden Schatzmeister, Ad. Widmann in Firma Melchers & Co. als Schriftführer, W. Kellinghusen in Firma Arnold Otto Meyer als stellvertretenden Schriftführer. Mit der Geschäftsführung wurden H. Schönherr als geschäftsführendes Vorstandsmitglied und Dr. O. Richter als stellvertretendes geschäftsführendes Vorstandsmitglied beauftragt.

Der Vorstand und Beirat haben beschlossen, das diesjährige Ostasiatische Liebesmahl am Sonnabend, dem 13. März, im Uhlenhorster Fährhaus in Hamburg stattfinden zu lassen.

Botschafter von Ribbentrop stattete Lord Derby auf dessen Landsitz in Knowsley einen Privatbesuch ab und nahm an einem Essen teil, das ihm zu Ehren von Lord Derby in Manchester gegeben wurde.

Der Generalstabschef der Roten Armee, Marschall Jegorow, traf am Freitag in Riga ein, um den Besuch des lettischen Generalstabschefs Hartmanis in Moskau vom Mai 1936 zu erwidern.

Dr. Müller-Delmenhorst Staatskommissar für Wilhaven-Rüstringen

Rüstringen, 19. Februar.

Donnerstag nachmittag stellte Ministerpräsident Pg. Joel (Oldenburg) in seiner Eigenschaft als Ueberleitungskommissar und im Beisein eines Vertreters der Regierung in Aurich im Zuge der Durchführung des Gesetzes über Groß-Hamburg und andere Gebietsbereinigungen im Rüstringer Rathaus den Pg. Dr. Müller, den bisherigen amtlichen und ehrenamtlichen Beigeordneten der beiden Städte vor. Der Ministerpräsident führte in seiner Ansprache aus, daß Pg. Dr. Müller ein alter, verdienter Kämpfer für den Nationalsozialismus im Gau Weser-Ems sei und sich große Verdienste um die Wiederaufrichtung Delmenhorsts erworben habe. Den scheidenden Oberbürgermeister widmet der Ministerpräsident Worte ehrender Anerkennung für ihre jahrelange, sehr gute Arbeit im Dienste der beiden Städte und gelegentlich Aufbauarbeit. Pg. Joel hat die anwesenden Beigeordneten, dem Staatskommissar Dr. Müller bei seiner Aufbauarbeit mit Rat und Tat zur Seite zu stehen.

Außenpolitische Schulung durch die NSDAP.

Berlin, 19. Februar.

Das neue Semester im Außenpolitischen Schulungshaus der NSDAP., Berlin-Dahlem, beginnt am 1. April. Bei der Aufnahme werden den Studenten alteren Semesters oder Akademiker mit abgeschlossener Studienausbildung und Berufstätige bevorzugt, die sich in der NSDAP. oder einer ihrer Gliederungen bzw. angeschlossenen Verbände bewährt haben und die Auslandserfahrungen oder Sprachkenntnisse besitzen. Ein Merkblatt über das Schulungshaus ist auf Anforderung kostenlos erhältlich. Die die Aufnahmeanträge einer gründlichen Prüfung bedürfen, müssen sie bereits bis Anfang März eingereicht sein. Sie sind zu richten an den Leiter des Außenpolitischen Schulungshauses der NSDAP., Reichsleitung, Pg. Dr. Georg Leibbrandt, Berlin-Dahlem, Rheinbabenallee 22-26.

Der Beruf des Steuerberaters

Lockerung der Zulassungssperre angekündigt

Leipzig, 19. Februar.

Staatssekretär Reinhardt kündigte am Freitag in einem Vortrag im Rahmen des Steuerinstituts der Handelshochschule in Leipzig eine Verordnung und einen Erlaß an, wonach mit Wirkung ab 1. März 1937 die Zulassungssperre, die seit Anfang April 1933 für den Beruf des Steuerberaters, also des Steuerbevollmächtigten, bestieht, gelockert wird.

Unter den Helfern in Steuersachen, so führte er u. a. aus, die seit dem 1. Juli 1936 zugelassen sind, befinden sich Männer, die nach ihrer Persönlichkeit, nach ihren Fähigkeiten und nach ihren Leistungen bedenkenlos hervorragend und in ihrer Einstellung zum nationalsozialistischen Staat und zur Nationalsozialistischen Deutschen Arbeiter-Partei vorbildlich sind. Auf diese Personen sind die Verordnung und der Erlaß, abgestellt. Es wird die Zulassungssperre für den Steuerberaterberuf noch nicht völlig aufgehoben, sondern nur gelockert. Es handelt sich um den ersten Schritt zum Neuaufbau des Steuerberatungswesens, nämlich darum, daß aus dem Kreis der Männer, die als Helfer in Steuersachen zugelassen sind, die besten herausgenommen und als Steuerberater zugelassen werden.

Verhaftungen in Bulgarien. Die politische Staatspolizei Bulgariens verhaftete acht Anhänger der sog. Sveno-Gruppe, die gemeinsam mit Offizieren des Heeres den Staatsstreich vom 19. Mai 1934 durchgeführt hatte. Unter den Verhafteten befinden sich sechs höhere Offiziere, die wegen politischer Umtriebe entlassen worden waren.

Wirtschaftliche Mobilmachung in Finnland. Unter Leitung des Vorsitzenden des finnischen Wirtschaftsverteidigungsausschusses, Dr. H. Ramlay, ist eine aus vier Abgeordneten bestehende finnische Delegation zu den Beratungen der nordischen Wirtschaftsverteidigungsausschüsse nach Stockholm abgereist.

Druck und Verlag: „Bremer Zeitung", NS.-Gauverlag Weser-Ems G. m. b. H., Bremen. Verlagsdirektor: Hugo Köhler. Hauptschriftleiter: Johann B. Dietrich. Stellvertreter: Hans Wagner. Chef vom Dienst: Rudolf Müller. Verantwortlich für Politik: Rudolf Müller; für Kulturpolitik und Unterhaltung: Bernhard Schmidt; für Wirtschaftspolitik, Handel und Schiffahrt: Dr. H. Heinrichs; für Sport: Hans Wagner; für Provinzteil: Heinz Tischer; für Sport, Niedersachsen und Umbruch: Rudolf Meyer; für Bilderdienst: Georg Schmidt. Alle in Bremen.

Berliner Schriftleitung: Graf Reischach, Berlin SW 68, Charlottenstraße 68.

Anzeigenleiter: Werner Peters. Zur Zeit ist der Anzeigen verantwortlich: Herbert Starke; beide in Bremen. Gültig ab 1. Febr. 1936. Preisliste Nr. 6.

DA. 1. 37: 33 833

Ferner erscheinen im NS.-Gauverlag Weser-Ems G. m. b. H.:
Oldenburgische Volkszeitung. Oldbg. Ausg. 20 635
Ostfriesische Tageszeitung. Emden Ausg. 24 144
Wilhelmshavener Kurier. Ausg. A 13 858

Gesamtauflage: über 100 365

Cianetti mit Dr. Ley bei Dr. Goebbels

„Wir haben die Seele Deutschlands gesehen!"

Berlin, 19. Februar

Freitag mittag empfing Reichsminister Dr. Goebbels im Propagandaministerium in Gegenwart von Reichsleiter Dr. Ley den Präsidenten der italienischen Industriearbeiter Cianetti und dessen engeren Mitarbeiterstab. In einer fast eine stündigen Unterredung ergab sich ein überaus fruchtbarer Gedankenaustausch zwischen den italienischen Gästen, Dr. Goebbels und Dr. Ley.

Präsident Cianetti wies einleitend darauf hin, daß die italienischen Arbeiter Dr. Goebbels nicht nur als deutschen Propagandaminister, sondern auch als Eroberer Berlins kennen.

Dr. Goebbels erkundigte sich nach den bisherigen Stationen der gemeinsam mit Dr. Ley durchgeführten Deutschlandreise der italienischen Gäste und nach den dabei empfundenen Eindrücken. „Wir haben die Seele Deutschlands gesehen!" erklärte Präsident Cianetti. Den Besuch auf der Ordensburg Vogelsang und die Einrichtungen des Reichsberufswettkampfes hätten er und seine Landsleute als besonders überwältigend empfunden. Reichsminister Dr. Goebbels knüpfte an diese Feststellung an und betonte, daß der einst katastrophal in Erscheinung getretene Mangel an einer politischen Führerschicht durch die Maßnahmen Adolf Hitlers und seiner Mitarbeiter jetzt grundlegend beseitigt wurde. Bei der Auslese für den Führernachwuchs, bei der gesamten systematischen Erziehungsarbeit des neuen Deutschlands spiele die ständige Beobachtung des seelischen Gesundheitszustandes des Volkes eine entscheidende Rolle; denn nur er gewährleiste den Sieg der Idee.

Reichsminister Dr. Goebbels kennzeichnete dabei unter der Zustimmung seiner italienischen Gäste den Bolschewismus als die Geißel der Welt. „Wir fürchten uns nicht vor dem Bolschewismus. Die Voraussetzungen, mit ihm — in welcher Gestalt er auch auftreten möge — fertig zu werden, hat der Führer in den vier Jahren seit der Machtübernahme durch den Nationalsozialismus geschaffen!"

Präsident Cianetti dankte Reichsminister Dr. Goebbels für den Empfang im Propagandaministerium. Er schloß seine Ausführungen mit den Worten: „In Italien spricht man italienisch, in Deutschland spricht man deutsch, aber wir haben heute und bei unserer Fahrt durch Deutschland erneut tiefinnerlich erkannt, daß Italien und Deutschland eine gemeinsame Sprache sprechen!"

Der Vorstand und Beirat haben beschlossen, das diesjährige Ostasiatische Liebesmahl am Sonnabend, dem 13. März, im Uhlenhorster Fährhaus in Hamburg stattfinden zu lassen.

Botschafter von Ribbentrop stattete Lord Derby auf dessen Landsitz in Knowsley einen Privatbesuch ab und nahm an einem Essen teil, das ihm zu Ehren von Lord Derby in Manchester gegeben wurde.

Der Generalstabschef der Roten Armee, Marschall Jegorow, traf am Freitag in Riga ein, um den Besuch des lettischen Generalstabschefs Hartmanis in Moskau vom Mai 1936 zu erwidern.

Wenn Israel König ist . . .

Eine Erinnerung an die Zeit bolschewistischen Terrors in Deutschland

Von Walter Frank, Präsident des Reichsinstituts für Geschichte des neuen Deutschlands

Ein Franzose, Jean Jérome Tharaud, hat über Ungarns Räterage ein Buch geschrieben mit dem Titel: „Quand Israel est Roi". „Wenn Israel König ist . . ." diese Botschaft gellte in den Apriltagen des Jahres 1919 durch die Straßen der Stadt München. Nicht lange dauerte die Lehrzeit. Aber lange genug, um in dieser Stadt einen neuen Antisemitismus wachsen zu lassen, der später ganz Deutschland überfluten sollte.

Es ist nicht mehr die Arbeiterschaft, die diese bolschewistische Revolution trägt. Der größte Teil der Arbeiter will die Ordnung. Es ist nur noch das bewaffnete Lumpenproletariat, das die Stunde für seine Rache an der Gesellschaft gekommen sieht. Und diesem Proletenhaß wächst eine Führung. Von Leuten, die nie Arbeiter und nie Soldaten gewesen sind: von jüdischen Intellektuellen, ausgespien vom Osten Europas oder aus den Kaffees in Schwabing. Die Levien und Leviné tauchen auf, die Toller und Mühsam und Landauer, Verschieden in den Tönen und Akzenten ihrer Predigt. Aber im letzten eins: in der Sehnsucht nach der Anarchie, in der Liebe zum Nichts.

Am 4. April rufen sie in Augsburg probeweise die Räterepublik aus. Am Abend versuchen sie es in München. In einer nächtlichen Sitzung im Kriegsministerium laufen sie gegen Schneppenhorst Sturm: „Sie Blutnoske von Bayern! Sie Verräter am Sozialismus!" schreit Levinè. „Ihr Judenbuben und verkrachten Akademiker!" antwortet der Minister. Und versichert dabei, daß er niemals gegen die Vertreter des Rätegedankens die Waffen richten werde. Wie? Man greift ihn wegen des Freikorps Epp an? „Was wollt ihr denn, es steht doch überall draußen angeschrieben, daß die Weißgardisten verhaftet werden sollen!". Noch einmal gewinnt die Regierung eine Atempause. Aber am 7. April flieht sie nach Bamberg und in München ist Räterepublik.

Am 13. versuchen gemäßigte republikanische Truppen einen Gegenputsch. Der bricht zusammen. Und nun ist die radikale Richtung der Rätemänner am Ruder: Levien und Levinè.

Wer möchte dieses München der Apriltage 1919 noch wiederkennen? Diese Stadt, die einst die Stadt der Könige und der Künstler und der friedsamen Bierphilister war? Von der Dichtermund rühmte, daß sie zu den Friedensasylen der Menschheit gehöre. Diese Gärten und gebaut, jene Münchens sind gewachsen, und so sind dort die Menschen. Wie stille Pflanzen sind sie oft, die sich dorthin retten. O du glückliches München!"

Jetzt rast die Anarchie durch die Straßen. Sie sitzt auf den Lastautos, von deren Verdecken die Maschinengewehre drohen. Sie lauert hinter dem Posten, der am Promenadenplatz, vor dem Ministerium des Aeußeren unter einer großen roten Fahne steht: Die Hände lässig in den Hosentaschen, das Gewehr mit der Mündung nach unten über die Schulter gehängt, eine Zigarette im Mund. Sie schreit aus den Wanderdrehern, die an den Straßenecken die Neugierigen um sich sammeln. Sie triumphiert in den haßschäumenden Worten, die Levien und Levinè in die Massen schleudern: „Fort mit der Bourgeoisie," sagt Levinè, „fort mit ihr an die Laternenpfähle!" Und Levien lehrt: „Im Weltkrieg haben sich Millionen von Proletariern im Interesse des Kapitalismus totgeschossen — da kommt es nicht darauf an, ein paar Tausenden der Bürgerlichen die Gurgel abzuschneiden!"

Vom Wittelsbacher Palais herab gellen diese Worte. Ja, der Doktor Levien, „der junge Doktor Levien", wie sich dieser Gehirnsyphilitiker gern von seinen Schwabinger Verehrerinnen nennen läßt —, der Doktor Levien geht aufs Ganze. Seinerzeit, bei Eisners Tode, hat er einen Gedanken gehabt, der wie ein Blitz das Geheimnis seiner Seele durchleuchtete: Er wollte den Dom bluttrot austapezieren und dort die Totenfeier für Kurt Eisner halten lassen. Das war damals den Arbeitern und Soldaten doch etwas zu unheimlich gewesen. Vielleicht etwas zu jüdisch. Aber jetzt steht der Doktor Levin im Palais der Wittelsbacher. Und das ist auch eine Rache für — das Getto.

Am 23. April, als schon die „weißen" Garden gegen München rücken, gelt den Doktoren Levien und Levinè in der Versammlung der sozialistischen Betriebsräte im Hofbräuhaus der Wutschrei entgegen: „Nieder mit den Judenbuben!" Sie müssen ihre Aemter niederlegen. Aber ihre Macht haben sie noch ein paar Tage. Und das genügt.

Im Luitpoldgymnasium schlägt Levien sein Quartier auf. Am Abend des 26. sitzt er, mit Tageblatten, dem General der roten Armee, beim Verhör der Thuleleute. Egelhofer ist ohne Kragen, vor ihm steht der Maßkrug. Er fragt nach den antisemitischen Flugblättern der Gesellschaft und manchmal, wenn es ihm zuviel wird, stärkt er sich am Anblick einer Maßphotographie. Levien sitzt lässig im Sessel, raucht Zigaretten, sagt nichts, stiert nur die Gefangenen an: „Thule . . .? Merkwürdige Sache . . .!"

28. April. Der Pöbel stürmt die Polizeidirektion. Aus Stadelheim sind sie gekommen und aus dem Soller. Reißen die Straßaten und die Fingeradrücke aus den Regalen, Schleifen sie in den Hof. Die Flammen schlagen hoch . . . An die Türen der „Herrschaftshäuser" krachen die Kolben. „Aufmachen! Hände hoch! Mitkommen!" Geiseln . . ." Am 29. sagt das 1. Infanterie-Regiment eine Entschließung: „Nachdem acht Mann bei den Kämpfen gefallen sind, sind sofort fünfzig zu erschießen: pro Mann fünf Geiseln, also 40 Geiseln. Die Resolution muß sofort vollzogen werden." Egelhofer schreibt unter das Papier: „Meine Zustimmung geh ich!"

30. April. In das Kommandantenzimmer des Luitpoldgymnasiums schleift man zwei Gefangene „Weiße", Jularen. Seidel, der Kommandant, vernahm sie. Droht mit dem Revolver, bis sie alles gestehen, was er will. Levien, der junge Doktor Levien, obrfeigt sie. Schwabinger Weiber schauen, kreischend vor Vergnügen, zu. Und Levien diktiert einen Aufruf:

„Proletarier! Man hat einen Preis auf euren Kopf gesetzt! Jeder wird erschossen oder erschlagen werden! Es sind die Liebknechtmörder, die gegen München anrücken!"

Im Hof kracht eine Salve. Die zwei Jularen liegen in ihrem Blut. Nachmittags 4 Uhr. Man holt die Geiseln aus ihren Kellern. Eine erste Gruppe, mit der ein Kerl mit blutroter Fahne läuft. Hunderte von Soldaten stehen im Hof und gaffen. Man sucht Schützen. Währenddessen dürfen die Todgeweihten Briefe schreiben. Schon kommt die zweite Gruppe. Die Gräfin Westarp ist dabei. Sie jodelt. Sie singt. Eine Gräfin! Eine Gräfin! Während sie zitternd ihren Brief schreibt, kracht die erste Salve. Die Zuschauer sind schon ungeduldig: „Schluß, sie soll stenographieren! An die Wand mit ihr!"

Ein Sanitäter, die Rote-Kreuz-Binde am Arm, schleift sie vor. Ohnmächtig bricht sie zusammen. Aber man läßt ihr die Zeit zur Erholung. „Jetzt! „Jetzt kommt der Clou!" Die Maschinengewehre gellen durch das Gymnasium, Sirenen heulen. An den Fenstern erscheinen, lachend, die Soldatendirnen. In der Kantine holt die Kellnerin die Gäste ans Fenster. Man spielt Ziehharmonika . . . .

„Achtung — Feuer!"

Eine der Kugeln reißt der Gräfin das Herz aus dem Leib.

Aber die Schützen speien noch die Leiche an.

Dann gehen sie zur Feier. In einem besonderen Zimmer werden ihnen Wein und Zigaretten gereicht. Die Ziehharmonika spielt immer noch. Aus dem Parterre hört man Tanzgetrampel. Im Kommandantenzimmer hat Seidel die Löhnung ausgezahlt. 60 000 Mark hat er noch übrig. Die verteilt er zwischen sich und zwei Kumpanen. „Flüchtlingsgeld" sagt er . . .

Auf den Straßen um München klingt der Marschtritt der „weißen" Garden. Durch das Isartal gegen Giesing marschiert der damalige Oberst Franz Ritter von Epp. Levien, den jungen Doktor Levien finden sie nicht mehr. Der ist entkommen. Nach Sowjetrußland.

Der Bolschewismus als Kulturzerstörer

Vor 15 Jahren hat Reichsleiter Alfred Rosenberg in einer kleinen Schrift „Pest in Rußland" den Bolschewismus, dessen Wesen er ja aus eigener Anschauung kannte, klar und eindeutig gekennzeichnet als politisches Machtinstrument des Judentums, mit dem dieses die Weltherrschaft zu erringen hofft. Diese 1922 erschienene Schrift ist inzwischen längst vergriffen und in der 6. Leibbrandt in der neuen Folge der NS.-Monatshefte die wichtigsten Abschnitte jener Schrift zusammengestellt. Der Aufsatz von Dr. Bieterich über „Kulturbolschewismus in der Tschechoslowakei" bringt eine Fülle neuen Materials über die fortschreitende Zersetzung des kulturellen Lebens in der Tschechoslowakei unter dem Einfluß des nordringenden Bolschewismus.

Professor Koch von der Universität Berlin arbeitet in einem bankenswerten Beitrag ein neues Bild von der Persönlichkeit und dem Lebenswerk Heinrich von Kleists heraus, während Dr. Strobel in einem mit reichem Bildmaterial ausgestatteten Aufsatz das Brauchtum der Fasnächte, seine volkhaften germanischen Quellen und in die konfessionellen Umdeutungsversuche zeigt.

Im Hinblick auf die Vollendung des L. Z. 130 auf der Luftschiffswerft in Friedrichshafen, wird die Bildfolge „Ein Zeppelin wird gebaut" gewiß allgemeines Interesse finden.

Max-Klinger-Feier in Leipzig. Der Leipziger Künstler-Verein, dessen Ehrenmitglied der große Maler und Bildhauer war, veranstaltete aus Anlaß des 80. Geburtstages von Max Klinger eine Feier, die von musikalischen und literarischen Darbietungen umrahmt war. Im Mittelpunkt der Feier stand ein Festvortrag des Leipziger Kunstwissenschaftlers Prof. Dr. Ludwig Scheewer über Max Klinger und sein Werk. Von seiner Vaterstadt Leipzig wird, wie schon berichtet, Klinger zurzeit durch eine repräsentative Gedächtnisausstellung im Museum der bildenden Künste geehrt. t.

Neuer Museumsdirektor in Kreseld. Die Leitung des Krefelder Museums wurde Dr. Fritz Muthmann übertragen. Dr. Muthmann ist Archäologe und Kunstwissenschaftler und war bis zum vorigen Sommer Geschäftsführer des Hamburger Kunstvereins. t.

Schiffahrt und Schiffbau

Der Seeschiffsverkehr

in den wichtigeren deutschen Seehäfen 1936

Im Jahre 1936 erreichte der Schiffsverkehr der wichtigeren deutschen Seehäfen mit 87,3 Mill. NRT einen Umfang, der nur wenig hinter dem Ergebnis des besten Schiffahrtsjahres einer Nachkriegszeit, 1930, in dem sich der Verkehr auf 87,8 Mill. NRT belief, zurückblieb. Gegenüber dem Jahre 1932, in dem der Verkehr auf 70,5 Mill. NRT gesunken war, beträgt die Steigerung fast ein Viertel (23,8 %), gegenüber 1935 über 7 Mill. NRT oder 8,9 % (Inlandverkehr 38,3 %, Auslandverkehr 5,1 %). Nicht ganz so günstig wie im Gesamtverkehr verlief die Entwicklung beim Verkehr mit beladenen Schiffen. Hier ist der Abstand gegenüber 1930 (74,1 Mill. NRT) mit 71,7 Mill. NRT etwas größer als im Gesamtverkehr. Die Zunahme gegenüber 1932 beträgt 18,6 % gegenüber dem Vorjahr 6,7 %. Der Anteil der beladenen Tonnage an der Gesamttonnage ist in den letzten Jahren ständig gesunken, und zwar von 85,9 % im Jahre 1932 auf 82,2 % im Jahre 1936.

Der Inlandverkehr, der 1932 seit 1933 infolge der starken Belebung des deutschen Binnenmarktes besonders günstig entwickelte und 1935 den Stand von 1929 um über ein Drittel überschritten hatte, hat 1936 noch einmal zugenommen (gegenüber dem Vorjahr um 23,3 %, nach der beladenen Tonnage um 19,4 %). Er lag 1936 um fast zwei Drittel höher als 1929, und zwar in der Ostseefahrt um 72 % und in der Nordseefahrt um 37 %. Wenn auch in den Vorjahren der Aufschwung im Inlandverkehr der Ostseehäfen immer größer war als in den Nordseehäfen, so deutet doch der große Abstand zwischen Ost- und Nordseeschiffen im Jahre 1936 auf besondere Ursachen. Diese waren in der Verkehrsumlenkung des Güterverkehrs zwischen Ostpreußen und dem übrigen Reich vom Schienen- auf den Seeweg und weiterhin auf besonders Königsberg als Empfangs- und Stettin als Versandhafen teilgenommen haben. Der Gesamtverkehr in Königsberg übertrifft den von 1929 um 164 %, der in Stettin um 50 %. Doch auch der Auslandverkehr der deutschen Berichtshäfen zeigt gegenüber dem Tiefstand von 1932 und auch gegenüber den Vorjahren einen starken Auftrieb. Er erzielte 1936 bereits wieder 90 % des Umfanges von 1929. In den Ostseehäfen übertraf er den von 1929 um 1,4 %.

Unter der sechs größten deutschen Seehäfen hat Königsberg aus den angegebenen Gründen am besten abgeschnitten. Dann folgt Emden, wo der Schiffsverkehr 1936 um mehr als drei Viertel gegenüber 1929 zugenommen hat. Stettin und Lübeck weisen gegenüber 1929 Steigerungen von 50 und 30 % auf. Der Schiffsverkehr der Bremischen Häfen ist hinter dieser Entwicklung stärker gestiegen als in den beiden Vorjahren, wenn auch der Umfang von 1929 noch nicht erreicht ist. Der Verkehr von 1936 ist in den deutschen Häfen noch um 3,4 % und in Hamburg noch um 15,1 % geringer als 1929. Der Schiffsverkehr Antwerpens hat sich ähnlich wie in Bremen entwickelt; der von Rotterdam hat zwar 1936 gegenüber 1935 bedeutend zugenommen, jedoch erst 94 % des Umfangs von 1929 erreicht (vgl. auch BZ. vom 19. 2.).

Stärker als der Gesamtverkehr (8,9 %) ist der Schiffsverkehr unter deutscher Flagge — entsprechend dem größeren Aufschwung im Inlandverkehr — gestiegen (um 12,1 %). Sein Anteil ist stetig gestiegen, und zwar von 55,2 % (1933) auf 60,5 % (1935) und 63,3 % (1936). Gestiegen ist ferner gegenüber 1935 der Anteil der norwegischen, schwedischen und nordamerikanischen Flagge. Auch der Verkehr unter der britischen, dänischen und niederländischen Flagge hat gegen 1935 zugenommen, wenn auch nicht in dem gleichen Ausmaß wie der Gesamtverkehr, so daß sich die Anteile dieser drei Flaggen am deutschen Schiffsverkehr etwas verringerten.

Der Verkehr der Handelsschiffe im Kaiser-Wilhelm-Kanal hat sich, laut „Wirtschaft und Statistik", gegenüber dem Vorjahr dem Raumgehalt nach um 1,9 Mill. NRT (11,3 %) gehoben. Hiervon entfallen 0,6 Mill. NRT auf deutsche und 1,3 Mill. NRT auf ausländische Schiffe, deren Verkehr um über 18 %, also stärker als der der deutschen Schiffe zunahm. Der Verkehr an beladenen Schiffen (plus 14,9 %) hat sich — umgekehrt wie beim Verkehr der deutschen Seehäfen — günstiger entwickelt als der gesamte Durchgangsverkehr an Handelsschiffen.

Seeverkehr und Binnenschiffahrt in den Weserhäfen. In der Woche vom 7. bis 13. Februar kamen im Seeverkehr der Weserhäfen an: 144 Schiffe mit 194 887 NRT und 56 028 t Ladung, davon in Bremen-Stadt 100 Schiffe mit 138 497 NRT und 49 232 t Ladung. Es gingen ab: 108 Schiffe mit 183 975 NRT und 61 901 t Ladung, davon von Bremen-Stadt 67 Schiffe mit 114 707 NRT und 60 559 t Ladung. — Im Binnenschiffsverkehr mit Bremen und der übrigen Unterweser trafen ein von der Mittelweser und vom Küstenkanal zusammen: 106 Schiffe mit 55 126 t Tragf. und 47 045 t Ladung, davon über die Mittelweser 96 Schiffe mit 49 154 t Tragf. und 41 837 t Ladung. Es gingen ab: 130 Schiffe mit 68 809 t Tragf. und 11 867 t Ladung, davon über die Mittelweser 93 Schiffe mit 48 272 t Tragf. und 9560 t Ladung.

Danzigs Güterverkehr im Januar. Der seewärtige Umschlag im Danziger Hafen gestaltete sich im Januar trotz der ausgedehnten Frostperiode im ganzen günstiger als im Januar 1936. Insgesamt wurden umgeschlagen in der Einfuhr 64 972 t (gegen 67 524 t im Januar 1936) in der Ausfuhr 577 742 t (gegen 440 136,5 t im Januar 1936).

Die türkischen Schiffbauaufträge. Zu unserer Meldung über türkische Schiffbauaufträge an deutsche Werften (vgl. BZ. vom 19. 2.) erfahren wir noch, daß es sich um Bauaufträge für drei Dampfer von je 1600 t, vier Dampfer von je 2400 t und drei Dampfer von je 5000 t handelt. Die vier restlichen Schiffe, insgesamt handelt es sich bekanntlich um 14 Neubauten, sind Fährdampfer. Die Ablieferung soll im Frühjahr 1939 erfolgen.

Holländischer Tanker aufgelaufen. Das holländische Tankmotorschiff „Obor" geriet während des dichten Nebels auf dem Kratzsand vor Cuxhaven auf Grund. Die Bergungsdampfer „Hermine" und „Fairplay XIV" leisten zur Hilfeleistung aus, doch gelang es dem Holländer, bei steigendem Wasser ohne fremde Hilfe wieder flott zu kommen.

Italienische Tankschiffe für Norwegen. Wie verlautet, finden in Rom Verhandlungen über den Bau von Tankschiffen auf italienischen Werften für Rechnung norwegischer Reedereien statt. Die Verhandlungen werden auf der Basis der Clearing-Abkommen geführt. Den norwegischen Reedereien sollen bedeutende Erleichterungen gewährt werden.

Frachtenmarkt

Täglicher Londoner Bericht der „Bremer Zeitung"

Die Verhältnisse in den Heimfrachtenmärkten waren nahezu unverändert infolge der ruhigen Haltung der Warenmärkte. Deutschland soll weitere 20 000 t Weizen gekauft haben. Nach den Orient wurde ausfrachtseitig Getreide von kurz, während im übrigen die europäischen Importe re im Augenblick keine weiteren Eindeckungen vornehmen. Die ausgehenden Kohlenraten nach Südamerika gelten etwas nach.

Die La-Plata-Verschiffter zögern, heimkehrende Tonnage zu schließen, nahmen dagegen ein kleines Motorschiff für Antanz März Cuxeshaven von Bahia Blanca nach Calsao auf, mit der Option bestimmte englische Häfen zu 26 sh 3 d. Nordamerika war im allgemeinen ruhig, obschon ein nennenswerter Umsatz für 6000 t von Kuba nach England/Kontinent zu 10 sh für März geschlossen wurde. Das Getreidegeschäft entwickelt sich nur langsam, wogegen vom Nordpazifik nach dem Fernen Osten ganz gute Nachfrage auf fio-Bedingungen besteht. Die nach England gebotene Rate von 30 sh ist den Reedern zu niedrig.

Die australischen Getreide-Verschiffer konnten zu einem Anschluß von 7 sh 6 d über der Mindestrate keine Tonnage bekommen. Seigerrate ist ruhiger, dagegen lag gute Nachfrage vor für Mangarney von Indien ab Ende April/ Anfang Mai von Visagapatam nach Antwerpen/Gent zu 30 sh und von Mormugao ebenfalls nach Antwerpen/Gent zu der selben Rate. Es liegen außerdem Anfragen vor für Ers von Südafrika, und es wurde ein kürzlich gefaßter Abschluß für Mais von Beira nach Kanada für April-Verschiffung bestätigt.

Abschlüsse: Bahia Blanca—Calsao, MS „Lesse Maersk", 4600 t, 16 Pat., November/Dezember, Bedingungen, Optionsbestimmte engl. Häfen 26 sh 3 d, 25. Febr./5. März. — Kuba—ganz England/Antwerpen/Rotterdam/Amsterdam, D „Gorbea Mendi", 6000 t, 5 Pat., 19 sh, Zucker. März. Visagapatam—Antwerpen/Gent, griechischer Dampfer, 8000 t, 10 Pat., 30 sh, Manganerz, 10 Tage Ladezeit, 25. April/30. Mai. — Mormugao—Antwerpen/Gent, D „Nordfahrt", 8000 t, 10 Pat., 30 sh, Manganerz, April/Mai. — Zeitcharter: Englischer Dampfer, 3075 t d. w., 5 sh 9 d, fünf-sechs Monate Ostsee- und Weißes-Meer-Fahrt, Lieferung Reval, Rückfieferung England/Kontinent, Mai.

Bremer Freihäfen

Bremen-Stadt

Angekommene Seeschiffe am 18. Februar:

Villa Fremen, port., von Hamburg, Nic. Haye & Co., Kalk-Anlage. Finland, engl., von Southampton, Carl Scholle, Hafen I, Schuppen 2. Stückgut. Lesum, dtsch., von Stettin, Heinr. Gerhd. Fissen, Weserbahnhof, Stückgut.

Angekommene Seeschiffe am 19. Februar:

Idarwald, dtsch., von Hamburg, Karl J. Klingenberg, Hafen II, Schuppen 14, Stückgut. Wiebusch, dtsch., von der Levante, Böning & Co., Hafen II, Schuppen 32, Stückgut. City of Limerick, engl., von Hamburg, Nic. Haye & Co., Hafen II, Schuppen 14, Stückgut. Brechsee, dtsch., von Königsberg, Pieper & Vollmers, Hafen I, Holz. Vaclite, von London, Vac. Oel, Vac. Oel. Normandia, schwed., von Ymuiden, Carl Scholle, Rüchling. Möwe, dtsch., von London, Herm. Danenberg, Hafen I, Schuppen 4, Stückgut. Eilenau, dtsch., von Hamburg, Carl Scholle, Hafen I, Sch. 5. Stückgut. Helen Claußen, dän., von Jütland, Nic. Haye & Co., Hafen I, Schuppen 4, Stückgut. Gevalia, dtsch., von der Levante, Böning & Co., Hafen II, Schuppen 32, Baumwolle. Hermisend, dtsch., von Hamburg, Gottfr. Steinmeyer & Co., Hafen II, Schuppen 17.

Abgegangene Seeschiffe am 18. Februar:

Oscar Friedrich, dtsch., nach Königsberg, Heinr. Gerhd. Fissen, Stückgut. Lemme, dtsch., nach Helsingfors, Rob. & Stadil, Stückgut. Dagmar Claußen, dän., nach Jütland, Nic. Haye & Co., Stückgut. Pallux, dtsch., nach Rotterdam, Gottfr. Steinmeyer, Stückgut. Nashaba, amerikansch, nach New Orleans, Dasco, Stückgut. Lanakrone, engl., nach Hamburg, Nic. Haye & Co., Hafen II, Schuppen 14, Stückgut. Brechsee, dtsch., von Königsberg, Pieper & Vollmers, Hafen I, Holz. Vaclite, von London, Vac. Oel, Vac. Oel. Normandia, schwed., von Ymuiden, Carl Scholle, Rüchling. Möwe, dtsch., von London, Herm. Danenberg, Hafen I, Schuppen 4, Stückgut. Eilenau, dtsch., von Hamburg, Carl Scholle, Hafen I, Sch. 5. Stückgut. Helen Claußen, dän., von Jütland, Nic. Haye & Co., Hafen I, Schuppen 4, Stückgut. Gevalia, dtsch., von der Levante, Böning & Co., Hafen II, Schuppen 32, Baumwolle. Hermisend, dtsch., von Hamburg, Gottfr. Steinmeyer & Co., Hafen II, Schuppen 17.

Von der Deutschen Seewarte wurde am 19. Februar, um 16.40 Uhr für die ganze deutsche Nordseeküste folgende Warnung erlassen:

Gefahr aus Südwest bis Stärke 7 auffrischender Wind.

Dublin, Nic. Haye & Co., Stückgut. Fortuna, dtsch., nach Hamburg, Böning & Co., Restladung. Spree, dtsch., nach Hamburg, Nordd. Lloyd, Stückgut. Kurzsee, dtsch., nach Hamburg, Nic. Haye & Co. Skaun, norw., nach Lissabon, Carl Scholle, Kohlen.

Norddeutscher Lloyd, Schiffpassektfahrt

Bremen-Stadt angekommen am 19. Februar:

Hohenstaufen (80 (Lübeck), von Hamburg, Tiefer, Zucker. Lloydleichter 164 (Stachgard), von Hamburg, Industriehafen „Brebola", Holz. Lloydleichter 168 (Winter), von Hamburg, Hafen I, Stückgut.

Liegeplätze der Seeschiffe

Hafen I: Phoenix, Möwe 2, Helen Claußen, Pylades 4, Oliva, Arcona 1, Kong Bjoern, Vulcan 3, Theseus, Eilenau, Feronia, Nixe 5, Finland 7.

Hafen II: Saturn 11 (872 6), Demetrio 13 (800 23), Oder 15 (901 64), (Drossel), Elise 17 (858 90), Hermod 17, Hudson 19 (853 20), City of Limerick 14, Eridano 16, Villa Franca 16, Cavalla 18 (854 68), Macedonia 18 (854 90).

Hafenhafen: Mansfeld (I. H. Bachmann), Brechsee (Steinbr. & Bezenghausen).

Hohentorshafen: Heiser (Finke & Bünemann).

Industriehafen: Bonde, Ellen, Phila, Hermes, Oslo, Königsau, Normandia (Rüchling), Lecca, Kalmar (Stadt Bremen), Lotte (Vac. Oel). City of Lille (Kall-Anlage).

Im Hafen liegende Schiffe des Norddeutschen Lloyd

Bremerhaven: Berlin, Der Deutsche, General von Steuben, Sierra Cordoba, Europa.

Hamburg: Alter, Chloe, Lahn, Trave, Nürnberg.

Schiffsbewegungen

Norddeutscher Lloyd, Bremen. Dessau 18. ab Cristobal nach Aruba/Curaçao. Hansa 17. ab Singapore nach Port Said. Gneisenau 19. ab Yokohama nach Kobe. Hamelin 17. ab Boston nach Newyork. MS Havel 18. ab Singapore nach Belawan. Ilm 17. ab Hamburg nach Antwerpen. Köln 18. ab Singapore nach Osaka. MS Königsberg 12. an Boston. Lahn 18. an Hamburg. Mosel 18. an Antwerp. Oder 18. an Bremen. Scharnow 18. ab Genua nach Port Said/Suez. Spree 18. ab Bremen nach Hamburg, Stuttgart 18. ab Singapore nach Colombo. MS Trave 18. an Hamburg. MS Weser 18. ab Le Havre nach Hoek van Holland. Wiegand 17. ab Baltimore nach Mobile.

Deutsche Dampfschiffahrts-Gesellschaft „Hansa", Bremen. Atlas 18. von Rangoon nach Hamburg. Brachsees 18. in Rotterdam. Eberfels 18. in Hamburg. Falkenfels 17. Gibraltar pass. Geierfels 18. Ushant pass. Kandelfels 18. von Hamburg, Lahneck 18. von Vigo nach Lissabon. Marienfels 18. in Suez. Neuenfels 18. Gibraltar pass. Rolandseck 18. von Vigo nach Oporto. Rosenfels 18. in Diu. Trautenfels 18. von Rotterdam. Treuenfels 19. Perim pass.

Dampfschiffahrts-Gesellschaft „Neptun", Bremen. Astarte 18. in Gdingen. Bachus 19. von Rotterdam nach Köln. Bessel 19. in La Coruna. Castor 18. Holland passiert nach Bremen. Fortuna 19. in Brunsbüttel passiert nach Stettin. Gaus 18. in Vigo. Hero 19. in Antwerpen. Jason 19. in Oporto. Jupiter 19. in Königsberg. Merkur 19. Holland passiert nach Hamburg. Neptun 19. von Köln nach Rotterdam. Pallas 19. Holland passiert nach Bremen. Phoebus 19. Emmerich passiert nach Köln. Priamus 18. in Kopenhagen. Pylades 19. von Bremen nach Rotterdam. Rhea 18. in Bremen. Saturn 19. von Bremen nach Sevilla. Stella 19. Lobith passiert nach Rotterdam. Thetis 19. von Bremen nach Amsterdam. Theseus 19. von Bremen nach Stockholm. Vulcan 19. von Bremen nach Rotterdam. Hermisend 19. in Bremen.

Argo Reederei, Richard Adler & Co., Bremen. Erpel 19. in Helsingfors. Fink 18. von Rotterdam nach Bremen passiert. Greif 18. in Hull. Orla 18. von Raumo nach Bremen. Ostara 18. von Holtenau nach Antwerpen. Rabe 19. von Memel nach Danzig. Schwan 19. London, Strauß 18. von Helsingfors nach Bremen. Elster 19. von London nach Rotterdam.

Atlas Levante-Linie, Bremen. (Deutsche Levante-Linie G. m. b. H.). Akka 18. von Arhavr nach Rotterdam. Alkyone 19. von Rotterdam nach Hamburg. Calvalla 18. von Rotterdam nach Bremen. Catania 19. Gibraltar passiert. Delos 18. in Burgas. Fortuna 19. in Hamburg. Gallilea 18. von Samsun nach Izmir. Lafnitz 18. von Dubrovnik nach Split. Samos 18. von Burgas nach Varna. Sofia 18. von Beirut nach Alexandrette. Thessalia 17. in Alexandrien.

Unterweser Reederei, Aktiengesellschaft, Bremen. MS Schwanheim 18. an Buenos Aires. Gonzenheim 18. an Vila Constitucion.

Hamburg-Amerika Linie, Ostküste Nordamerika und Golfhäfen: Hamburg 19. ab Cuxhaven nach Southampton. Idarwald 18. ab Hamburg nach Bremen. — Westküste Südamerika: Rhakotis 18. Wiesingen passiert nach Ostende. — Südafrika, Australien, Niederländisch-Indien: Hamm 17. ab Port Sudan nach Port Said. Kurmark 18. an Suez. Messe 18. ab Kalkutta. Stadtturt 18. ab Port Pirée. Lüneburg 18. ab Hamburg nach Rotterdam. — Ostasien: Oliva 16. Gibraltar passiert nach Hamburg. Odenwald 18. ab Genua nach Kobe. — Nordmark 18. an Hongkong, Cape St. George 18. an Rotterdam. Burgenland 18. ab Manila. Ermland 17. ab Port Swettenham nach Singapore. Ramses 17. ab Malacca nach Penang. — Vergnügungsreisen: Milwaukee 16. Oncesant passiert nach Madeira. Reliance 16. an Bombay.

Hamburg-Südamerikanische Dampfschifffahrts-Ges. Cap Arcona 19. in Hamburg. Cap Norte 18. von Lissabon nach Madeira. General Artigas 18. in Hamburg. Espana 18. Dover passiert. Berengar 17. von Pernambuco nach Cabedello. Joao Pessoa 18. Madeira passiert. Monserrate 18. Oncesant passiert. Münster 18. in Rio de Janeiro. Porto Alegre 18. von Rio Grande nach Südbrasilien. Rapid 18. Madeira passiert. Rio de Janeiro 18. in Montevideo. Steigerwald 18. in Hamburg. Tenerife 19. Holland passiert.

Deutsche Afrika-Linien. Westafrika: Wahehe 17. ab Freetown. Wadai 17. ab Las Palmas. Wakama 18. an Antwerpen. Wolfram 17. ab Monrovia. Livadia 16. an Las Palmas. Tübingen 17. an Boma. — Süd- und Ostafrika: Pretoria 18. an Rotterdam. Saarbrara 17. ab Durban. Monserrate 18. an Port Sudan.

H. C. Horn, Hamburg. Frida Horn 18. in Antwerpen.

Oldenburg-Portugiesische Dampfschiffs-Rhederei, Hamburg. Lerache 17. von Antwerpen nach Hamburg. Ammerland 17. von Narvik nach Rotterdam. Ostland 18. von Danzig nach Hamburg. Sevilla 18. von Oporto. Tenerife 18. in Casablanca. Mallia 18. in Tanger. Casablanca 18. in Antwerpen. Las Palmas 18. in Port Lyautey. Lissbon 18. Flintserre pass. Sebu 18. Oncesant passiert. Santa 18. Oncesant pass. Aug. Schultze 18. Oncesant passiert. Porto, 19. Dover passiert.

Warried Tankschiff Rhederei G. m. b. H., Hamburg. Victor Boß 16. von Newyork nach Guixis. Josiah Macy 17. an Aruba. Peter Hinrich 17. von St. Thomas nach Cartagena. Senator 18. an Hamburg.

Hendrik Fisser Aktiengesellschaft, Emden. Martha Hendrik Fisser 18. von Emden nach Narvik. Konsul Carl Fisser 18. von Emden nach Narvik.

Fischdampferbewegungen

in Bremerhaven-Wesermünde

Angekündigte Dampfer: Meißen, Wesermünde, Norderham, Bundespost, Fehr Hermann, Fehr Karlsburg, Dresden, Nordkap, Augustenburg, Flensburg, Claus Heinrich, Fischerehre, Fehr Hermann, Fehr Hermann, Sophie Busse (Norweg. Küste), Erfurt (Nordsee).

Am Markt gewesene Dampfer: Hochkamm (Nordland), Heinr. Leonhardt (Nordland), Elbe (Nordland), Bank (Restladung), Amtager, Pitschke, Jeverland, J. H. Wilhelms, Adolar Negmaker, Baden, Adolf Kühling, Uranus, Hornerriff (Norweg. Küste).

In See gegangene Dampfer: Hugo Homann, Dr. Alfred Spilker, John Jahn (Norweg. Küste), Robert de Neufville (Ostsee), Schleswig, Essen, Bunte Kuh, Lübeck, Bremerhaven (Norweg. Küste), Farnsen (Nordsee.

Hochwasserzeiten

Datum	Bremen-Stadt	Vegesack	Bremerhav.
20. Februar	10.20 22.57	10.00 22.37	8.00 20.37
21. Februar	11.51 —	11.31 —	9.31 22.00
22. Februar	0.29 13.25	0.09 13.05	11.05 23.32

Binnenschiffahrt

Datum	Hann.-Münden	Kanal-hafen	Hameln	Minden
17. Februar	3.36	4.11	3.37	4.31
18. Februar	3.76	4.62	3.86	4.39
19. Februar	3.59	4.55	4.22	4.65

Niedersachsen-Rundschau

Grenz- und Auslandsfahrten des Gebietes Nordsee der HJ.

Die Grenz- und Auslandsabteilung des Gebietes Nordsee der Hitler-Jugend führt in den Monaten Juli und August d. J. sechs Großfahrten ins Ausland durch. Drei Fahrtengruppen zu je 15 Mann gehen nach Südengland. Es handelt sich dabei um Austauschfahrten mit englischen Schulen in Winchester und Westcliffe. Jeder Teilnehmer an diesen Fahrten wird also auf der Rückfahrt einen jungen Engländer mit nach Deutschland bringen, der hier in einer deutschen Familie Gelegenheit haben wird, Leben und Arbeit der deutsche Teilnehmer in England. Auf diese Weise ist es möglich, die Fahrtkosten bei einer drei- bis vierwöchigen Dauer äußerst niedrig zu halten; sie betragen nur insgesamt 65.— RM. Ab 20. Dezember findet eine ähnliche Fahrt mit acht 25 Mann durch den nordenglischen Seendistrikt von Cumberland durchgeführt. Auch hier werden die Reisekosten nicht höher als 75.— RM. sein. Die weiteren Auslandsfahrten haben Oesterreich und Ungarn als Ziel. Hierbei handelt es sich nicht um Austauschfahrten. Die Ungarnfahrt konnte durch einen jungen Ungarn vermittelt werden, der im Januar d. J. Gast der Gebietsführung Nordsee war.

Selbstverständlich werden verschiedene kleinere Fahrtengruppen auch die Grenzlandschaften innerhalb des Reiches aufsuchen, vor allem die unserem Gebiet zur Betreuung zugewiesenen Grenzabschnitte Danzig und Niederung am Kurischen Haff.

Bremens Umgebung

Delmenhorst

Kleine Stadtchronik. Auf der Straße zwischen Ganderkesee und Dwoberg wurde ein Toter gefunden, der von einem Güterzug überfahren worden war. Der Verunglückte muß auf der Stelle tot gewesen sein. Ob es sich gegebenenfalls um einen Selbstmord handelt, steht noch nicht fest, da die Ermittlungen noch im Gange sind. — Auf der Jahreshauptversammlung des Delmenhorster Turnvereins e. V., der am 20. Dezember vorigen Jahres 80 Jahre bestand, wurde der Jahresbericht vorgelegt. Dem Bericht wurde eines verstorbenen Mitgliedes gedacht, der 58 Jahre dem Verein angehörte. — In Ganderkesee wurde eine Verdunklungsübung durchgeführt, die ein sehr gutes Ergebnis zeitigte. Die Verdunkelung war sehr eifrig bei der Sache, so daß die Luftschutzorgane nur in wenigen Fällen eingreifen mußten. 52

Stedingen

Aus der DAF. Der Kreisobmann der DAF. gibt bekannt, daß der bisherige Kreishandwerksmeister Pg. Böning hauptamtlich in seinen Stab eingetreten ist. Pg. Böning übernimmt die folgenden Aemter in der DAF.: 1. Kreishandwerksmeister; 2. Kreisbetriebsgemeinschaftswalter für Bau; 3. Vertrauensmann für das Heimstättenamt. 50

Osterholz-Scharmbeck

Heldengedenktag. Zur Kranzniederlegung an den Ehrenmälern treten die Politischen Leiter, SA., NSKK., die Hitler-Jugend, die SS., NSKOV. und die Amtswalter der DAF. und der NS.-Volkswohlfahrt am Sonntag um 9 Uhr auf dem Franz-Seldte-Platz an. 50

Aumund

Oeffentliche Gemeinderatssitzung. Am Dienstag, 23. Februar, 19 Uhr, findet im Sitzungssaal des Rathauses eine öffentliche Gemeinderatssitzung statt, auf der u. a. der Nachtragshaushaltsplan für das Rechnungsjahr 1936, Aenderung des Stellenplanes der Gemeinde Aumund, Siedlungsbaumaßnahmen und Bebauungsplan Strandbad in Lemwerder in der Tagesordnung behandelt werden. 50

Vegesack

Alarmübung des Selbstschutzes. In der Zeit vom 24. bis 26. Februar 1937 findet im Luftschutzrevier Vegesack eine Alarmübung (Fliegeralarm) der Selbstschutzkräfte statt. Die Durchgabe des Fliegeralarms geschieht mittels Handsirenen. Als zusätzliches Alarmgerät wird die Fliegerwarnflagge verwendet. Die Flagge wird an gut sichtbaren Stellen und an den Stadträndern gesetzt. Ferner ist die Fliegerwarnflagge sofort nach dem Ertönen der Handsirenen von sedem Luftschutzhauswart am Hausesinang anzubringen. Gleichzeitig haben die Selbstschutzkräfte ihre Tätigkeit in den Häusern aufzunehmen, die von den Beauftragten des Reichsluftschutzbundes nachgeprüft wird. Nach dem Ertönen der Alarmsirenen dürfen heimlaufen heimbau entschlossen. Für die Städte Diepholz und Sulingen sind später größere Bauten geplant.

Bassum

11jährige Lebensretterin. Die 11jährige Schülerin Duvenhorst aus Bassum rettete ein neunjähriges Mädchen vom sicheren Tode des Ertrinkens. Die Neunjährige hatte sich mit ihrer Schwester in die unverschlossene Badeanstalt begeben und fiel hier beim Spielen mit Eisschollen in das mehrere Meter tiefe Schwimmbassin. Das elfjährige Mädchen machte sich mutig an die Rettung ihrer Gefährtin, und es gelang ihr, sie vom sicheren Tode des Ertrinkens zu retten.

Verden

Bremen wird von Verden erobert. Mit einem langen Sonderzug und Autobussen rückte gestern der Verdener Jugend aus, um Bremen, zwar nicht ganz Bremen, aber doch das Sportstadion zu erobern und bis auf den letzten Platz zu besetzen. Ueber 900 Jungen und Mädel waren dem Rufe des Kreiskulturwarts Dr. Ropers gefolgt, um an wirdiger Stätte das Freiheitsdrama „Wilhelm Tell" zu erleben. Man hat der Gemeinschaft der NS-Kulturgemeinde Ost-Hannover Sarburg-Wilhelmsburg war der Gauobmann Pg. Esser erschienen, um seiner Freude darüber Ausdruck zu geben, daß es der Kreisgruppe Verden gelungen sei, die Landsjugend des Kreises ins Theater zu führen, so daß selbst das geräumige Stadttheater nicht ausreiche, allen Wünschen gerecht zu werden. Somit sei die Forderung des Führers: die Jugend sehr früh mit dem Theater, der großen Bildungsstätte der Nation, bekannt zu machen, vor der Kreisgruppe Verden weitestgehend erfüllt, vermittele sie doch rund 50 Prozent der jugendlichen Besucher des erste Theaterreisbins. — Die stets aufgeschlossene, empfängliche Jugend war bald durch das flotte packende Spiel so begeistert, daß sie restlos Beifall sollte, der am Ende der Vorstellung kein Ende nehmen wollte. Bks.

Diese Seite gehört zum „Nachschlagebuch der Hausfrau" JWA

Stichling — 493 — Stielstich

Stichling, etwa 8 cm langer Fisch aus der Familie der Stachelflosser, der sich im Wasser ein Nest baut. Stichlinge sind gut im Aquarium zu halten.

Stichwunden entstehen durch Verletzungen mit spitzen dünnen, spitzigen Instrument und zeichnen sich durch einen weit in die Tiefe dringenden Wundkanal aus. Bei Stichwunden ist die Wundöffnung immer verhältnismäßig groß, da die Wundfetzen nicht abfliegen können. Etwa mit eingedrungene Bakterien, Staub, Kleiderteilchen usw. bleiben in der Tiefe und verursachen oft sehr gefährliche Eiterungen. Besonders gefährlich sind Stichwunden der Brust und des Bauches wegen der Gefahr der inneren Wunden und der Mitverletzung lebenswichtiger Organe. Stichwunden sollten immer ärztlich behandelt werden.

Stiefstuft, in der Luft als farbgeschmack- und geruchloses das vorhandenes Element das in chemischen Verbindungen, z. B. als Salpeter, zur Düngung verwendet wird.

Stiefhusten ist ein krampfartiger, trockener Husten. Vgl. Keuchhusten.

Stiefen nennt man das Ausfüllen von vorgedruckten Mustern mit weißem Leinengarn (Weißstickerei i. u. Ausschnittstickerei, Richelieu) oder bunten Seide- und Leinengarnen, z. B. Perlgarn. Die gebräuchlichsten Stiche beim Stiefen sind u. a. Kreuzstich, Plattstich, Stielstich, Spannstich, Schlingstich usw. Arbeitet man mit buntem Garn, so achte man darauf, waschechte Stickgarne zu kaufen. Man wäscht bunte Stickereien in lauem Seifenwasser mit Efflorgulaß und bügelt alle Stickarbeiten von links. Weißstickerei kann auch gekocht werden.

Stiefel, s. u. Schuhe.

Stiefeltern. Die Stiefeltern haben den gegen ihre Stiefkinder keinen Anspruch auf Erbschaft, Pflichtteil, Unterhalt und dergleichen. Den Stiefeltern steht ihren Stiefkindern gegenüber nur mit Genehmigung der leiblichen Eltern (Vater oder Mutter) zu. Ehen zwischen Stiefeltern und Stiefkindern ist verboten. (S. Ehehindernisse, Wiuschande.) Die Stiefeltern oder Stiefkinder haben bei einem Prozeß des Zeugnisverweigerungsrecht (s. dort).

Stiefmütterchen, (Viola tricolor), Frühjahrsblume, die als zweijährige Pflanze gezogen wird. Die Aussaat erfolgt im Juli, Pflanzen überwintern draußen, wenn nötig unter einer Fichtenzweigdecke. Blütezeit im Frühling in herrlichen Farben und prächtigen Größen. Beliebte Kinderblume, die durch ihre sesenhafte Geschichte von der Stiefmutter sich einen besonderen Platz im Gartenbeet des Kindes erobert hat.

Stieglitz, Distelfink, Finkenvogel, kenntlich an einer gelben Zeichnung am Flügel und an seinem Ruf stiglit.

Stielstich, ein Stich beim Stiefen. Man sticht den Faden von unten

Zur Beachtung! Auf der starken Linie ausschneiden!

JWA-Ordner werden neuen Bogen auf Wunsch jederzeit nachgeliefert, desgleichen alle bisher erschienenen Seiten

Eine Gewähr für die Richtigkeit der Rechts-Auskünfte kann nicht übernommen werden.

Mit einem Locher ausstanzen, oder mit einem Bleistift durchlöchern und in den Ordner einheften!



Butter

Berlin, 19. Februar. Deutsche Markenbutter 186, deutsche Feldmolkereibutter 177, deutsche Molkereibutter 133, deutsche Landbutter 158, deutsche Kochbutter 110 RM für 50 kg einschl. Verpackung ab Versandstation. Preicht zu Lasten des Käufers.

Kolonialwaren

Hamburg, 19. Februar

Reis: Bei anhaltendem Bedarf sind Reis laufend im Inland Unterkunft. Von den Märkten im Fernen Osten lauten die Berichte sehr ruhig. Preise unverändert.

Hülsenfrüchte: Die Kaufstätigkeit blieb auf Linsen beschränkt, da Erbsen wenig begehrt wurden, und von Abschlüssen in Bohnen kaum etwas zu hören war. Preise unverändert.

Getrocknete Früchte: Es herrschte ruhiges Bedarfsgeschäft zu letzten Preisen.

Gewürze: Der Markt verlief in ruhigen Bahnen. Preise unverändert.

Chikago, 19. 2. Schmalz.

Tendenz: ruhig	Mai	12.57½	September	13.00
März	12.42½	Juli	12.80		

Newyork, 19. 2.	März	10.71	Terp. Sav.	42.00
Oelo und Fette	Mai	10.71	Petr. SWO.	16.25
Schmalz	12.42½	Juli	10.71	Petr. SWT.	17.25
Talg, loso	—.—	September	10.73	Mid. Cont.	1.16
Bw'santöl	—.—	Terpentin	47.00	Penn. Roh	2.12½-32½

Kaffee

Bremen, 19. Februar. Die Haltung des Marktes war lustlos, da vorliegende Angebot reizte nicht zum Kaufen. Die Forderungen der Ursprungsmärkte blieben weiter fest. Der Absatz nach dem Inland hielt sich in gewohnten Bahnen.

Hamburg, 19. Februar. Die Absätze nach dem Inland nahmen Donnerstag und Freitag mit Kleinigkeiten wurden die bisherigen Preise zugrunde gelegt.

Hamburger Kaffeeterminbörse

12.30 Uhr (Neuer Usance) Märkte: 46 B 44 G. Mai 46 B 44 G. Juli 46 B 44 G. Sept. 46 B 44 G. Dez. 46 B 44 G.

Newyork, 19. 2.	September	10.54	Mai	—
Tendenz: fest	Dezember	10.68	Juli

Die Deutsche Arbeitsfront
NSG. „Kraft durch Freude"
Kreis Bremen • Ortsgruppe Buntentor

HEUTE,
Sonnabend, UNION
20 Uhr, in der

Winzerliesel

Singspiel in 3 Aufzügen

Nachfolgend
Tanz

Karten im Vorverkauf RM 0.60
bei den Amtswaltern der Ortsgruppe:
DAF.-Dienststelle, Buntentorsteinweg 180;
Kreis-Dienststelle, Nordstraße 43
und im Geschäftszimmer der Union, Wachtstraße
Abendkasse erhöhte Preise

Heute ist unser lieber, herzensguter Vater und Großvater, Herr

Diedrich Lüssen

in seinem 66. Lebensjahre sanft eingeschlafen.

In tiefer Trauer:
Dr. C. F. Geyer und Frau, Margarete, geb. Lüssen
Hans Rohlfing und Frau, Anne Marie, geb. Lüssen
und vier Enkelkinder
Adele Schröder.

Dünsen, Berlin, Bremen, den 18. Februar 1937.

Besuche dankend verbeten.
Zugedachte Kranzspenden nach Beerdigungs-Institut „Pietät", Humboldtstraße 190, erbeten.
Die Trauerfeier findet am Montag, dem 22. Februar, 11.30 Uhr, im Krematorium statt.

Heute verschied nach langer, mit großer Geduld ertragener Krankheit mein inniggeliebter Mann, unser lieber Sohn, Bruder, Schwager, Onkel und Neffe

Hans Holtkamp

im 28. Lebensjahre.

In tiefem Schmerz:
Frau Elisabeth Holtkamp geb. Poolke
und Angehörige

Die Aufbahrung erfolgte in der Kapelle des Diakonissenhauses, Nordstraße.
Die Trauerfeier findet am Montag, dem 22. Februar 1937, 11.30 Uhr, in der Kapelle des Waller Friedhofes statt.

Heute entschlief sanft und ruhig unsere liebe Schwester, Schwägerin und Tante, Frau

Margarethe Achtermann
geb. Sentpiel
im 65. Lebensjahre.

In tiefer Trauer:
Arthur Senkpiel nebst Verwandten.

Bremen, den 19. Februar 1937.
Die Aufbahrung erfolgte im Beerdigungs-Institut „Nordlicht", G. Schemaitz, Rodenkieselle Uhrmeisterstraße 159.
Die Trauerfeier findet am Montag, 9.30 Uhr, im Krematorium statt.

Familien-Drucksachen
liefert preiswert und gut die Druckerei der
Bremer Zeitung


Errät Ihnen zu Doppelherz!
Er weiß, daß das ein guter Rat ist, denn zahlreiche Kunden haben ihm immer und immer wieder die hervorragende Wirkung dieses bekannten und beliebten Stärkungsmittels f. Blut u. Nerven bestätigt. Wer zu Doppelherz rät, hat Sie gut beraten!
DOPPELHERZ
für alle, die sich matt und elend fühlen
Fabrikniederlagen
Drog. Kegel & Böse, Huttfilterstr. 17/19
Drog. Scholz & Görtz, Ostertorstwg. 184

Barberina
Berichtigung!
Zu dem Film
Port Arthur
haben **Jugendliche** über 14 Jahre **keinen Zutritt!**

Altpapier
Akten u. Bücher
Zeitungen und Zeitschriften
zum Einstampfen
HEUER
Nordstr. 73, Ruf 81193

30 Jahre Weltgeschehen
Die Welt in Flammen
Der authentische Tatsachen-Tonfilm über den
Weltkrieg
das große Völkerringen
Ein Heldenlied auf das gewaltige Ringen eines mit fast unvorstellbarer Uebermacht angegriffenen Volkes!
Die Hölle der großen Materialschlachten, die unerhörten Taten der Luftwaffe, die Schlachten auf hoher See und die Kämpfe unter Wasser sind erschütternde, nie zu vergessende Eindrücke.
Ein Film von überwältigender Größe. Ein Film, wie er nie wieder hergestellt werden kann
Heute Nachtvorstellungen
METROPOL 23⁰⁰
PALAST u. APOLLO 23¹/₄
*
Morgen, Sonntag
Früh-Vorstellung
METROPOL 11¹/₄ Uhr
Sonder-Vorstellung Türck-Düsseldorf

Hamburg-Amerikanische Packetfahrt-Actien-Gesellschaft
(Hamburg-Amerika Linie)

2. Umtausch-Aufforderung

Wir fordern hiermit die Inhaber unserer Stammaktien nochmals auf, ihre alten Aktienurkunden nebst Bogen

bis zum 30. April 1937 einschließlich

in Hamburg ..... bei der Deutschen Bank und Disconto-Gesellschaft Filiale Hamburg, bei der Dresdner Bank in Hamburg, bei der Commerz- und Privat-Bank Aktiengesellschaft, bei der Vereinsbank in Hamburg,
in Berlin ..... bei der Deutschen Bank und Disconto-Gesellschaft, bei der Dresdner Bank, bei der Berliner Handels-Gesellschaft, bei der Commerz- und Privat-Bank Aktiengesellschaft, bei der Reichs-Kredit-Gesellschaft Aktiengesellschaft,
in Bremen ..... bei der Deutschen Bank und Disconto-Gesellschaft Filiale Bremen, bei der Bremer Bank Filiale der Dresdner Bank, bei der Commerz- und Privat-Bank Aktiengesellschaft Fil. Bremen
in Frankfurt a. M. bei der Deutschen Bank und Disconto-Gesellschaft Fil. Frankfurt a. M. bei der Dresdner Bank in Frankfurt a. M., bei der Mitteldeutschen Creditbank Niederlassung der Commerz- und Privat-Bank Aktiengesellschaft

zum Umtausch in neue Aktien einzureichen. Desgleichen der Einzelheften verweisen wir auf die am 19. Januar 1937 in diesem Blatte veröffentlichte erste Umtausch-Aufforderung.

Diejenigen Stammaktien über nom. RM. 100.—, die bis zum 30. April 1937 einschließlich nicht zur Zusammenlegung eingereicht sind, werden gemäß § 290 HGB. für kraftlos erklärt. Das gleiche gilt für eingereichte Stammaktien, welche bis zum Erlaß durch neue Stammaktien erforderliche Zahl nicht erreichen und den Umtauschstellen nicht zur Verwertung zur Verfügung gestellt werden.

Die an Stelle der für kraftlos erklärten alten Stammaktien ausgegebenen neuen Stammaktien unserer Gesellschaft werden für Rechnung der Beteiligten zum Börsenpreis verkauft. Der Erlös wird nach Abzug der entstehenden Kosten für die Empfangsberechtigten hinterlegt.

Hamburg, den 20. Februar 1937

HAMBURG-AMERIKA LINIE
Der Vorstand.

Amtliche Bekanntmachungen

Dem Tierheim des Bremer Tierschutzvereins übergeben: ein Schäferhund ohne Hundezeichen. Meldung innerhalb 24 Stunden im Tierheim, verlängerte Hemmstraße, gegen Ausweis, sonst wird über die Tiere verfügt.
Polizeidirektion.

Die in Verlust geratenen Kraftfahrzeugscheine, ausgestellt
am 2. 5. 28 für Heinrich Amelsberg, Stader Str. 35, über das Kraftfahrzeug HB 451,
am 11. 9. 34 für Karl Könecke, Stefenswog 110, über das Kraftfahrzeug HB 1445,
am 16. 9. 33 für Carl Bissing, Osterstraße 62/63, über das Kraftfahrzeug HB 6606,
am 31. 7. 35 für Fritz Halfbrodt, Kornerwall 6, über das Kraftfahrzeug HB 7932, und
am 16. 4. 35 für Heinr. Döll, Bredenkamp 14, über das Kraftfahrzeug HB 12 917,
werden für ungültig erklärt.
Polizeidirektion.

Schauspielhaus
Heute, Sonnabend, 8, Ende 10.15
14. Ko-So.
Vor ausverkauftem Hause ein jubelnder, rauschender Erfolg
Das große Zugstück
in Anwesenheit des Dichters
Jan und die Schwindlerin
Komödie von Per Schwenzen
Sonntag, nachm. 4 Uhr
Der Riesenerfolg
Dr. med. Hiob Prätorius
(Kleine Preise)
Sonntag: abends 8 Uhr
Montag: 14. D.-B. und NSKG.
Jan und die Schwindlerin

Thalia-Theater
Hein Brummer sin Kummer
Anf. 8 Uhr, Kassenstd. 12-2 u. ab 6½ Uhr

STAATSTHEATER

Heute, 20 Uhr, Gsd.-Gr. A
Ende ungefähr 22.30 Uhr
12. großer Gastspiel-Abend:
Madame Butterfly
Oper von G. Puccini
Butterfly . . . Teiko Kiwa a. G.
So., 21. Febr., 14.30 Uhr
Nachm.-Vorst.
Kleine Preise: 0,40–2,50 ℳ
Schülerkarten: 0,20–1,00 ℳ
Wilhelm Tell
Von Fr. v. Schiller
So., 21. Febr., 19 Uhr, Mi.-Gr. A
Zum Heldengedenktag!
Lohengrin
Romantische Oper von R. Wagner
Mo., 22. Febr., 20 Uhr
St.-Mer. 7, Vorst.-Gr. C
Maria Stuart
Von Fr. v. Schiller
Di., 23. Febr., 20 Uhr
St.-Mer. 7, Vorst.-Gr. F
Der Reiter
Von Helmr. Jerkauen
Mi., 24. Febr., 20 Uhr, Mi.-Gr. B
13. großer Gastspiel-Abend:
Gastspiel der
Italienischen Opern-Stagione
mit ersten Kräften der Mailänder Scala
und anderer erster Bühnen unter Leitung des
Maestro Arturo Lucon
Der Barbier von Sevilla
Komische Oper von G. Rossini
Do., 25. Febr., 20 Uhr, Do.-Gr. B
In der Neueinstudierung:
Martha
Kom.-romant. Oper von Flotow
Fr., 26. Febr., 20 Uhr
St.-Mer. 7, Vorst.-Gr. H
Der Reiter
Gsd., 27. Febr., 20 Uhr, Gsd.-Gr. B
Extrablätter
So., 28. Febr., 15 Uhr
St.-Mer. 7, Vorst.-Gr. E
Erm. Preise: 0,40–3,50 ℳ
Der Troubadour
Oper von G. Verdi
So., 28. Febr., 20 Uhr
Außer Planmiete
14. großer Gastspiel-Abend:
Gastspiel der
Italienischen Opern-Stagione
mit ersten Kräften der Mailänder Scala
und anderer erster Bühnen unter Leitung des
Maestro Arturo Lucon
Rigoletto
Oper von G. Verdi
Mo., 1. März, 19.30 Uhr, Vorst. f. d. NS.-Kulturgem. Abt. A 8:
„Aida"
Di., 2. März, 19.30 Uhr, Vorst. f. d. Kulturamt d. Hitler-Jug.:
„Tannhäuser"
Mi., 3. März, 20 Uhr, Mi.-Gr. A
Erstaufführung!
Kleiner Mann – ganz groß
Komödie von Edgar Rahn und Ludwig Bender

DIE DEUTSCHE ARBEITSFRONT
NSG. „Kraft durch Freude"
Gau Weser-Ems / Kreis Bremen



Heute
Beginn 20 Uhr

Erscheinen in Kostümen erwünscht
Karten-Vorverkauf RM 0.80 • Abendkasse erhöhte Preise
RAD und Wehrmacht RM 0.40
bei allen „KdF."-Betriebswarten;
in der Kreisdienststelle, Nordstraße;
Heimradio, Sögestraße; Thatje, Brill;
Wollenweber, Obernstraße

Kreis-Skat
Heute 20⁰⁰ Uhr:
Gr. Geld-Preisskat Müller,
Vegesackerstr. 43/45
Preisskat 8½ Geldpreise. Riedenburg, Altenweg 3
Jeden Sonnabend, 8½ Uhr, gr. Preis-Skat. Gilborn, Georgstraße 37

Zu verleihen
Kostüm-Verleih „Diertor"
Th.-Körnerstr. 29

TANZ • CAFÉ • KABARETT
Groß-Bremen
Erna Monien, Humoristin
Ruth Stürzner, Jugendlicher Tanzstar

Reichsadler bleibt Reichsadler
. . . . . und heute wird getanzt

Gewinnauszug
5. Klasse 48. Preußisch-Süddeutsche (274. Preuß.) Klassen-Lotterie

Auf jede gezogene Nummer sind zwei gleich hohe Gewinne gefallen, und zwar je einer auf die Lose gleicher Nummer in den beiden Abteilungen I und II

9. Ziehungstag — 18. Februar 1937

In der heutigen Vormittagsziehung wurden gezogen

8 Gewinne zu 5000 RM. 71737 235902 265526 356375
8 Gewinne zu 3000 RM. 61221 211268 217720 362673
24 Gewinne zu 2000 RM. 10659 50728 50768 51614 114455 119738 151291 182123 335387 379673 392657 396096
38 Gewinne zu 1000 RM. 19277 37355 53675 99058 113434 133013 142982 160756 182459 246442 246693 269995 310798 330153 351151 371389 380482 382715 386204
108 Gewinne zu 500 RM. 4060 5551 8251 12734 35045 38051 41077 48255 49284 61068 62178 63979 67115 68524 61834 62716 65374 70278 73834 77710 85543 105376 121342 126676 134787 145778 157986 161151 172368 172840 175432 180755 211854 215313 216834 236024 240309 241160 249392 252646 255577 256793 257620 263729 274547 274992 276916 328188 334328 350550 366635 370080 385403 391835

422 Gewinne zu 300 RM. 581 1587 2183 2900 3414 8836 13860 14124 14591 14655 15330 16367 17197 21428 23354 25434 29047 33497 33603 35021 37499 38084 38303 40434 41543 41899 42717 44392 45515 45616 47359 48827 49634 52500 56006 60796 61780 62310 63338 66385 70703 73678 74000 78489 80928 81060 81433 82214 83696 84557 86381 88991 91719 92806 93648 94915 95805 96510 98230 99622 107263 111038 114606 117559 121072 121473 123026 123833 125660 126551 126576 128426 129126 129965 131632 135925 136403 137942 138766 139727 140676 141948 143720 151994 155571 158463 158631 161531 162318 164804 164819 171999 172477 172977 173227 176113 179303 180452 182436 182589 184082 184384 187480 188496 191053 191326 198082 198637 200117 200717 202614 203548 206348 207819 206230 208433 208332 210353 210636 211854 215313 216834 217981 219059 214449 219826 220168 220981 221442 225742 226652 227600 227943 230713 230819 231619 232154 233579 236261 237745 239779 241499 242462 242961 243024 243310 247227 248605 250284 250737 250934 260924 262192 262772 263424 269574 270323 274506 275847 279496 281916 285361 286923 286933 286136 295424 297076 297597 299367 299951 304009 304324 306271 306456 307228 312440 313706 314601 320048 320650 321670 324559 327082 331359 329662 331136 331197 331303 337777 341455 342483 344960 345992 350103 353919 356369 362314 364827 366900 367371 382126 385855 386073 386751 393271 396036 397639 398600 398637

In der heutigen Nachmittagsziehung wurden gezogen

2 Gewinne zu 5000 RM. 93750
6 Gewinne zu 3000 RM. 58960 264780 327682 12 Gewinne zu 2000 RM. 1103 1955 2180 30954 347517 362262
66 Gewinne zu 1000 RM. 1223 16362 19662 39427 41538 47777 85067 86976 107042 112653 126559 133774 163739 176759 180190 192292 200423 200488 203193 248624 250770 255791 271120 280257 301101 303686 304200 323903 328230 376963 384219 396342
68 Gewinne zu 500 RM. 6656 17976 20765 32962 35302 44744 53024 77847 81383 97099 101730 113252 119662 124563 129247 164632 175507 179385 197287 210753 211496 219050 223496 274889 310130 323103 331783 332398 332516 350752 355271 358397 359321 377694

302 Gewinne zu 300 RM. 5280 8326 11452 19916 24648 27426 27519 28100 28634 31966 33751 34267 35345 41477 45905 48060 50776 51663 56374 62899 64116 66027 66906 74611 78339 90226 91043 92533 94502 101443 104317 106815 111186 111762 114079 115190 116112 117733 118431 124795 128963 130234 134219 136979 139613 140884 141944 151963 154210 161621 169228 171725 171856 173303 176291 177592 182042 182826 185614 187867 188497 189949 190693 194412 199313 200519 206640 207271 207565 212371 214376 217288 217698 223985 228103 228679 235949 239592 240649 242231 248325 248966 249235 252314 254093 254277 257106 261774 262268 264716 265527 268992 269623 269937 270416 273210 274591 275239 283445 286634 287789 288446 288557 289283 295145 296157 301939 304075 304396 305031 308848 312274 312961 316099 319966 322153 323631 330656 331468 333473 337189 337269 339100 339817 340691 343726 344090 345197 347209 349265 350902 354198 357567 357781 358363 360494 360503 361842 374074 374065 378978 380471 381406 381564 382041 383159 386929 390969 395577 396813

Im Gewinnrade verblieben: 2 Gewinne zu je 1000000, 2 zu je 300000, 2 zu je 75000, 4 zu je 50000, 6 zu je 30000, 10 zu je 20000, 68 zu je 10000, 136 zu je 5000, 248 zu je 3000, 648 zu je 2000, 1984 zu je 1000, 3884 zu je 500, 13498 zu je 300 Mark.

Unterricht

Buurmans Institut
Höhere Privat-Lehranstalt für Knaben
Schule: Am Wall 104-105 — Schülerheim: Am Wall 106
Schulhandheim: Gut Sandbek bei Osterholz-Scharmbeck

Seit 41 Jahren bewährte Vorbildungsanstalt für mittlere Reifeprüfungen (Einjährigen-Examen, gewerbliche staatliche Oberrealschulreifeprüfung), für die Reifeprüfung und für Umschulungen.
In den letzt. Jahren bestanden 25 Oberprimaner der Anstalt die Reifeprüfung, 89 Untersekundaner die staatliche Obersekundareifeprüfung, 97 Schüler Aufnahmeprüfungen für Quinta und höhere Klassen staatlicher Schulen. Seit Gründung 2371 Prüfungserfolge.
Unterricht von 8–13 Uhr. Arbeitsunterricht von 13–17 Uhr. Handfertigkeitsunterricht von 17–19 Uhr. Kleine Klassen. Förderkurse. 17 Lehrer. Aufnahmen in alle Klassen jederzeit. Anmeldungen für die neue Sexta werden stets entgegengenommen. Mäßiges Schul- und Pensionsgeld. Ein Prospekt mit den letzten Prüfungsergebnissen ist unentgeltlich beim Schuldiener zu haben. Sprechzeit: 11–13 Uhr. Ruf: 81136.
Studienassessor Gert Buurman, Direktor

Wer keine Zeitung liest, schaltet sich aus dem Zeitgeschehen aus!

Diese Seite gehört zum „Nachschlagebuch der Hausfrau" JWA

Stil — 494 — Stimmwechsel

nach oben, die Nadel wird zurückgeführt bis auf die Höhe des vorhandenen Stiches. Man arbeitet Stielstiche in beliebiger Länge aber immer gleichmäßig.

Stil, lat., Bedeutung = Schreibart, das kennzeichnende Merkmal eines Zeitalters, einer Kunstrichtung und die Wesensäußerung eines Menschen, namentlich auch in der ihm angemessenen Art aufzutreten, sich zu kleiden usw.

Stilkleid, Bezeichnung für ein Kleid, das keinerlei Stil hat, sondern an sich gesunden Reformidealen entsprungen ist, die sich gegen das Korsett und ihm angepaßte Kleider wandten. Das Stilkleid ist weit gehalten und läßt dem Körper jede Bewegungsmöglichkeit.

Stilleben, Bild auf dem Blumen, Früchte, Geschirr oder tote Tiere dargestellt sind.

Stillen ist die natürliche Ernährung des Kindes in den ersten Lebensmonaten an der mütterlichen Brust. Nur aus ganz wichtigen gesundheitlichen Gründen der Mutter darf das Stillen ausnahmsweise unterbleiben. Schlecht geformte Brustwarzen sind kein Grund, das Stillen zu unterlassen, denn in solchen Fällen kann man mit einem Saughütchen helfen. Größte Reinlichkeit ist natürlich Vorbedingung beim Stillen. Brustwarze stets vor und nach dem Stillen mit lauwarmem Wasser abwaschen. Die Brust, an die das Kind jeweils angelegt wurde, muß immer völlig entleert, notfalls ausgedrückt werden. Sonst besteht die Gefahr der Brustdrüsenvereiterung.

Stillmein, Bezeichnung für ruhige Weine im Gegensatz zum Schaumwein.

Stillzeit ist die Zeit, die allen arbeitenden Wöchnerinnen auch während der bezahlten Arbeitszeit gesetzlich zusteht, damit sie ihr Kind regelmäßig stillen können. Es steht den Frauen während der Wochenbettfürsorgefolgenden 6 Monaten täglich eine Stunde zu, die auch in 2 halbe Stunden abgeteilt werden kann.

Stimme, die von Menschen gesprochen oder gesungenen Laute und Töne. Bei Frauen unterscheidet man Sopran, Mezzosopran (Mittelsopran) und Alt, bei Männern Tenor, Bariton und Baß.

Stimmung ist der durch verschiedene Affekte und ihre Nachwirkung entstandene Seelenzustand.

Stimmwechsel, Stimmbruch, Mutation ist ein durchaus natürlicher Vorgang in den Entwicklungsjahren, der vor allem beim männlichen Geschlecht stark in Erscheinung tritt. Weg. Verheir. meines jetzig. Mädchens (Mädchen für alles) mögl. bald perf. kinderliebe

Hausgehilfin

nicht unt. 20 Jahren nach Blumenthal. Vorzustellen bei Ries, Bremen, Mathildenstr. 12 a

Zum Haush. durchaus erfahr., gesund.

Alleinmädchen

mögl. m. Kochkenntnissen, f. Dauerstellung per sofort oder zum 1. 3.
Schwachhauser Heerstraße 192.

Ehrlich., fleiß., ja. **Mädchen** f. kl. Haushalt, ½–¾ Tag. Bäckerei u. Konditorei Engler, Gg.-Gröningstr. 148 Ruf 4 46 97

Kelt. Alleinmädch. Osterdeich 107

Für 4-Pers.-Haushalt z. 1. April zuverläss. Kinderlieb. **Mädchen** gel., erfahren in allen Hausarbeit. u. i. Kochen. Kleine Hilfe vorhand. Dr. Wegener, Vegesack/Bremen, Weserstraße 77 a

Verkauf

Möbel

1 tür. Kleid/schränke neu. Kronenstr. 6

Echt eichen Schlafzimm. mit 180 cm breit. Kleiderschrank jetzt schon für RM 365.–
Möbel-Schulze
Ostertorstw. 84
Kein Schaut. Eing. b. d. Spark.

Kleidung

Moderne **Mäntel, Anzüge** neu und getragen.
H. Meyer, Jacobstraße 16
Ecke Kaiserstraße

Fahrzeuge

Halbd.-Räder 32,— **Ball.-Räder** 34,50
Mutt., Chrom 41,—
Garantie. Köster, Steffensweg 22

Maschinen



Daniel Schad
Langenstraße 30

Musik

Kom. Land., Paris u. d. mit Radiogramola 130.– ℳ gut
Radio-Lehmann-Verl. Mand. Neu Alte Radios 25.–
Fa. J. Harm, Faßmaler Preisl.-gr. St. Magnusst. 21

Allgemeines

Parzelle (Ilttbremer Ring) m. Baumbestand z. verkauf. Näher. Rüttringer Straße 47 l.

Tafelbestecke schw. versilb., alleinschwester Juwelierarbeit, neu u. roststr. Neusilberbest. (Kronenmuster) billigst zu verkaufen. Private. Z. B.: 36 Teile f. 43.— in bequem. Monatsrat. à 5.— Musik. u. Katal. kostenl. u. unverbindl.
Rolex Pilgram, Soling. Tafelbestgeschäft Osterholzerstr. 47/61

Offene Stellen

Männlich

Jung. Ausbringer (Radfahrer) f. Papierspezialhandlung
Weichert, Gr. Hundestr. 38

Ein Ausbringer f. ½–¾ Tg. Vorm. Sonntag 10.—20 ℳ
Bartels & Müller, Oberstraße 55

Gärtnergehilfen gesucht für Topfpflanzen in Gartenbetrieb, mit Familienanschluß.
H. Nolz, Obernvenlander Landstr. 174

Weiblich

Mädchen od. Frau f. alt. Ehepaar i. Haushalt.
Meierstraße 113

Wir suchen Stellung

Junges Mädchen sucht Stell. f. Vormittags. Ausbild. i. Kochen möglich ist. Stadt Bremen bevorz. Ang. u. Z 20 405

Sonstiges

Schrott Altpapier Metalle
Wrissenberg
Hohestorfstr. 30/38
Telefon 5 42 71

Kohlenhändler

Alle Kohlsorte sind wichtig! Auch Eure alten Kohlenstücke führen wir b. deutschen Industrie zu
Prieß & Wessel Nachf.
Seewenjeestraße 77
Telefon 8 12 91

Briefmarken

Briefmarken-Versand
Hans-Joachim Vögel
Gr. Hundestr. 3
Ruf: 24264

Briefmarken-Handlung
Ankauf-Verkauf
Carl Hartes
Am Brill 25
Ruf: 53623

BRIEFMARKEN
• Ankauf und Verkauf •
O. GRALKI
Molkenstr. 41-42
Ruf: 23582

Auto-Ruf

Auto-Köster 51027
mit u. ohne Fahr. jetzt: Holzstr. 14

Auto-Anruf-Automeyer
an Selbstfahrer W 84503
Carl E. Meyer
Domenstestmg. 53/55

Motorradmarkt

Verkauf

Sie sollen sich doch die **Victoria-Lux** zu 549.– ansehen bei
Bundgaard & Sohn

Automarkt

Verkauf

Lieferwagen 6/25 Adler
Stach bereit. RM. 150.— Mill.
Ruf 4 38 54

Zu vermieten

Möbliert. Zimmer Osterdeich 107

Freundliche helle **Kontore 1. Etg.** Georgstr. 10 part.

Mietgesuche

3-Zim.-Wohnung mit Küche u. Bad Neust. o. Zentrum z. 1. 4. od. später. Preisangebote unter W 2972.

Briefmarken-Handlung
Ankauf-Verkauf
Carl Hartes
Am Brill 25
Ruf: 53623

Klepper-Mäntel
jetzt nur:
Bahnhofstraße 3
J. H. Jaeger & Eggers

Sparen? Billiger leben? Dazu gehört ein Gasherd, der sparsam im Verbrauch ist, denn man muß am rechten Ende sparen. Gehen Sie zum Spezialisten
Struckmann
Nordstr. 7-9

Zur Beachtung! Auf der Karten Linie ausschneiden!
JWA-Dörner werden neuen Beziehern auf Wunsch jederzeit nachgeliefert, desgleichen alle bisher erschienenen Seiten. Eine Gewähr für die Richtigkeit der Redaktions-Auskünfte kann nicht übernommen werden.

Konzert aus Buenos Aires

Berlin, 19. Februar

Das zweite internationale Konzert, das diesmal von der „Asociacion de Broadcasters Argentinos" in Buenos Aires veranstaltet wird, findet Sonntag, den 21. Februar, von 17 bis 17.30 Uhr statt. Mit der Vermittlung für die europäischen Sender sind wie beim ersten Konzert England und Deutschland betraut worden.

Hinter Deutschland werden folgende europäischen Länder geschaltet: Tschechoslowakei, Schweiz, Polen, Dänemark, Oesterreich, Finnland, Jugoslawien, Estland, Ungarn, Schweden, Litauen, Holland, Norwegen, Italien und Belgien. Von den deutschen Reichssendern übernehmen Breslau, Hamburg, München und Stuttgart das Konzert. Deutschland ist gebeten worden, seine Kurzwellensender für eine Uebertragung des Konzerts nach Australien zur Verfügung zu stellen. Die „Australian Broadcasting Commission", Sydney, erhält die Darbietungen über drei deutsche Richtstrahler nach Südafrika.

Wrack der „Welle" gehoben

Berlin, 19. Februar.

Das Oberkommando der Kriegsmarine gibt bekannt: Das Wrack des Versuchsbootes „Welle" ist so weit gehoben, daß es betreten werden konnte. Bei der Durchsuchung der Räume sind die noch vermißten Besatzungsangehörigen nicht gefunden worden. Größere Schäden am Schiffskörper wurden nicht festgestellt. Die Ursache des Unterganges wird zur Zeit noch untersucht.

Explosion an Bord

eines amerikanischen Schlachtschiffes

Los Angeles, 19. Februar.

Nach einem Funkspruch des Oberkommandierenden der amerikanischen Flotte hat sich an Bord des Schlachtschiffes „Wyoming", das jetzt als Schulschiff dient, ein schweres Unglück ereignet. Während eines Uebungsschießens ereignete sich in einem Geschützturm eine Explosion, bei der Kapitän Trumble sowie fünf Mann der Besatzung getötet wurden. 10 Mann wurden zum Teil schwer verletzt.

Das Explosionsunglück ist darauf zurückzuführen, daß während eines Uebungsschießens die Granate eines fünfzölligen Geschützes beim Laden explodierte. Die „Wyoming" erhielt sofort nach dem Unglück Befehl, aus dem Manöver gesetzt auszuscheiden. Das Schlachtschiff ist inzwischen in Begleitung des Flugschiffes „Pennsylvania" in San Pedro eingelaufen. Sechs Schwerverwundete wurden an Bord des Lazarettschiffes „Relief" gebracht und dort operiert. Zwei von ihnen sind bereits aufgegeben worden. Unter dem Vorsitz des Admirals Brown wird an Bord der „Wyoming" ein Untersuchungsgericht zusammentreten.

Das Unglück ereignete sich am letzten Tage der Manöver, die ein großer Teil der Pazifikflotte gemeinsam mit der Luftwaffe vor der Insel San Clemente durchführte und die bis jetzt geheimgehalten worden waren.

Lindbergh in Russisch eingetroffen. Wie aus Basra (südliches Mesopotamien) berichtet wird, flogen Oberst Lindbergh und seine Frau von dort über den Persischen Golf nach Buschir (Küste von Iran) weiter, wo sie im Laufe des Nachmittags wohlbehalten eintrafen.

Hier spricht die Deutsche Arbeitsfront

NSG. „Kraft durch Freude"

Amt Feierabend

Achtung! Photofreunde!

Wer besitzt gute Aufnahmen aus dem Arbeitsgebiet der NSG. „Kraft durch Freude"?

Wir suchen für die Anlegung einer Photochronik gute Aufnahmen aus unserem vielseitigen Arbeitsgebiet.

Bitt auch du mit uns gereist, gewandert, hast mit uns gefeiert, gelacht und nette Augenblicke im Bilde festgehalten, sende uns einen Abzug. Unsolten wollen wir dir, wenn es sein muß, gern ersetzen.

Auch suchen wir nette Aufnahmen von Betriebsfesten und Ausflügen, sowie Aufnahmen von Arbeitsplätzen, die in den letzten Jahren verbessert worden sind.

Schicke es nicht auf die lange Bank, sondern bringe uns die Aufnahmen sofort, und zwar ins Wilhelm-Decker-Haus, in die Bücherei im 1. Stock.

Sonntag, 21. Februar, vormittags 11 Uhr, im Tivoli-Theater: Tonfilm-Symphonie „Die Wildnis stirbt" — Das Schicksal eines Erdteils. Es spricht der bekannte Afrikaforscher Hans Schomburgk. Eintrittspreis 60 Pf. Die Theaterkasse ist Sonntag ab 10 Uhr bereits geöffnet.

Dienstag, 23. Februar, 20.30 Uhr, im großen Saal der „Union", Groß-Kulturfilm „Japan von heute". Einheitspreis 40 Pf. Karten sind bei allen bekannten Vorverkaufsstellen zu haben.

Reisen, Wandern und Urlaub

Jahresprogramme zu 20 Pf., KdF.-Liederbücher zu 30 Pf., Taschenatlanten zu 20 Pf. und Urlaubslisten zu 10 Pf. sind in der Kreisdienststelle erhältlich.

Sonntag, 21. Februar: Sonderzug nach Hamburg. Fahrpreis 3,30 Mark. Abfahrt ab Bremen 9.02 Uhr, Ankunft in Hamburg 10.49 Uhr. Abfahrt ab Hamburg 19.20 Uhr, Ankunft in Bremen 21.26 Uhr.

Autobusfahrt nach Hannover, Sonntag, 21. Febr., zum Fußballspiel SV. Werder Bremen — Hannover 96. Fahrpreis für die Hin- und Rückfahrt 4.50 RM. Abfahrt 7 Uhr ab Lloydbahnhof.

Sonntag, 28. Februar, Autobusfahrt nach Walkmühle. Fahrpreis 3.10 RM. Abfahrt 9 Uhr ab Lloydbahnhof.

Sonderfahrt zur Leipziger Messe vom 3. bis 5. März. Gesamtpreis einschl. Fahrt ab Hannover, ein Abendessen, zwei Uebernachtungen mit Frühstück und Eintrittskarte zur Messe 15 Mark pro Person.

Sonntag, 7. März: Sonderfahrt nach Hannover. Fahrpreis für die Hin- und Rückfahrt ab Bremen 3,40 Mark.

Wir geben nochmals bekannt, daß für die beiden Seefahrten nach Norwegen vom 16. bis 22. Juni und vom 25. bis 31. Juli die Ehepaarkabinen belegt sind. Selbstverständlich können noch Ehepaare an diesen Fahrten teilnehmen, die dann aber getrennt unterzubringen sind.

„Deutsches Volksbildungswerk"

Vortragsplan für Montag, 22. Februar

Vortrag Nr. 35: Oberbaurat Gildemeister: „Bauen als Ausdruck der Zeiten". Von 20—21 Uhr in der Oberrealschule, Dechanatstraße 5.

Vortrag Nr. 40: Fr. Pöppelmeyer: „Lustiges und Ernstes aus unserer Muttersprache". Viermal, Montags von 21—22 Uhr in der Oberrealschule, Dechanatstraße 5.

Vortragsplan für Dienstag, 23. Februar:

Vortrag Nr. 41: Prof. Wellmann: „Plattdeutsch, Ernstes und Heiteres aus Niedersachsen. Viermal, Dienstags von 20—21 Uhr in der Oberrealschule, Dechanatstraße.

Vortrag Nr. 34: Studienrat Regierungsbaumeister Kain: „Vom Antlitz deutscher Städte": Augsburg.

4. Vortragsabend. Von 20—21 Uhr Oberrealschule, Dechanatstraße 5.

Vorverkaufskarten sind zu haben in der Kreisdienststelle, an der Abendkasse und in folgenden Vorverkaufsstellen: 1. Buchhandlung Arthur Geist, Am Wall 161; 2. Nordische Buchhandlung Wilhelm Redewald, Bahnhofstr. 1; 3. Heim-Radio, Hoystraße. — Hörgeld: Einzelstunde 20 Pf., Doppelstunde 30 Pf.

Sportamt

Wegen der Großveranstaltung „Zirkus Hopplahopp im Karneval" heute in den Centralhallen fallen sämtliche Kurse aus.

Ortsgruppe Findorff. Die Geschäftsstelle ist vorübergehend wie folgt geöffnet: Für persönliche Fragen der Volksgenossen täglich von 20—21 Uhr, außer Sonnabends. Für betriebliche Fragen von 17.30 bis 19 Uhr.

Unmittsame Kündigung. Eine Kündigung, die der Unternehmer unter Mißbrauch seiner Machtstellung ausspricht, ist nichtig. (ArbG. Dortmund, 21. August 1936. — 12 Ba 78/36 —.)

Nach ständiger Rechtsprechung des Reichsarbeitsgerichts kann eine Kündigung wegen Verstoßes gegen die guten Sitten nichtig — rechtlich unwirksam — sein, wenn sie nach Zweck und Beweggrund dem Anstandsgefühl aller gerecht Denkenden widerspricht; insbesondere, wenn sie mit den durch die Betriebsgemeinschaft begründeten Pflichten in offenbarem Widerspruch steht, sich vor allem als ein Mißbrauch der Machtstellung des Unternehmers seinen Gefolgschaftsangehörigen gegenüber darstellt (Schikane). Es ist mit den Grundgedanken der Betriebsgemeinschaft und den Grundsätzen des AOG. nicht vereinbar, daß solche unter Mißbrauch der Machtstellung getroffenen Maßnahmen des Betriebsführers rechtliche Wirksamkeit behalten. Ob ein solcher Mißbrauch vorliegt, kann natürlich nur unter Berücksichtigung aller Umstände des Einzelfalles, insbesondere auch des Verhaltens des Gefolgschaftsmitgliedes festgestellt werden.



SPORT DER BZ

Was bringt die diesjährige Automobilausstellung?

Erster Gang durch die Hallen — Zahlreiche Neukonstruktionen — Der Siegeswille des deutschen Ingenieurgeistes

(Drahtbericht unserer Berliner Schriftleitung)

Wieder öffnen sich die Tore zu der Internationalen Automobil- und Motorrad-Ausstellung. Auch in dem letzten Jahre der steigenden Produktion ist wieder viel Neues erprobt und geschaffen worden. Erneut sind die Ingenieure fleißig bei der Arbeit gewesen. Die Schwierigkeiten in der Einfuhr gewisser Rohstoffe konnten diese Bestrebungen nicht lahmlegen, im Gegenteil, sie waren die Veranlassung, „Ersatz"-Stoffe zu ersinden, wobei sich herausstellte, daß diese besser waren als das Naturprodukt selbst und weit über den Begriff „Ersatz" hinaus als neuer Baustoff anzusprechen sind. In der Konstruktion sind neue Wege beschritten worden. Zwei Firmen — Adler und Hansa — haben Wagen herausgebracht, die eine stromlinienartige Gestalt aufweisen und autobahnfeste Motoren besitzen. Wenn das mit besonderer Freude festgestellt wird, dann deswegen, weil bereits vor Jahren diese Gestaltung durch Wort und Modelle gefordert wurde. Trotz der Stromlinie, oder richtiger wegen der Stromlinie, sind beide Wagen geräumig, sehen schön aus und bedeuten eine Ersparnis an Betriebsstoff. Hansa und Adler haben den neuen Weg gezeigt, der vielleicht über kurz oder lang für jedes Fahrzeug beschritten werden muß, das über lange Strecken benutzt wird.

Im Ehrenraum der Ausstellung findet der Besucher in Schnittmodellen die modernsten Erzeugnisse der Autoindustrie. Daneben werden hier die erfolgreichen deutschen Rennwagen der Auto-Union, von Mercedes-Benz, die siegreichen Motorräder von DKW., NSU. und BMW. gezeigt als Beweis des Siegeswillens deutschen Ingenieurgeistes. Die Stände der synthetischen Stoffe — rechts Buna, links Benzin — vermitteln uns die Kenntnis der Entstehung dieser neuen Stoffe aus Kohle, Kalk und anderen heimischen Grundstoffen.

Die Zahl der Zulassungen steht in den einzelnen Preisklassen zu der Zahl der Modelle im direkten Gegensatz. Bei den billigen Wagen gibt es also nur wenige Modelle. Opel P 4, Deutschlands billigster Kraftwagen, ist gar nicht geändert worden, während die Auto-Union sich entschlossen hat, die DKW.-Reichsklasse im Preise zu belassen, aber zu verbessern. Die Karosserie ist vergrößert worden, hat jetzt die gleiche Form wie die Meisterklasse. Der 600-ccm-Motor ohne Freilauf wurde beibehalten. Der am Schluß des letzten Jahres eingeführte Opel Kadett mit der selbsttragenden Ganzstahlkarosserie wird jetzt auch zum gleichen Preise als Kabrio-Limousine geliefert. Der Opel Olympia in der Preisklasse bis 2500 Reichsmark weist keine Verbesserungen wesentlicher Art auf. Bei DKW. sieht die Meisterklasse in der zweifarbigen Ausführung besser aus und hat jetzt eine gute Entlüftungseinrichtung lowie andere kleine Verbesserungen erhalten.

Auch der Ford Eifel zeigt sich in der neuen Aufmachung sehr ansprechend. Hanomag hat bei den beiden 1100-ccm-Modellen Garant und Kurier einige Verbesserungen vorgenommen. Bei dem Garant ist der Motor auch in Gummi gelagert. Die Karosserie des Kurier ist verfeinert worden mit abfallendem Heck wie bei den anderen Modellen. Die übrigen Modelle in der Preisklasse zwischen 2500 und 3000 RM. sind nicht geändert worden, wie der Adler Trumpf Junior und der Hansa 1100. Dieses „Nichtändern" ist allerdings nur ein bedingtes, denn alle deutschen Wagen werden ständig verbessert. Oft sind es nur Kleinigkeiten, die manchmal dem Kunden gar nicht sichtbar werden, aber von größter Bedeutung für die Zufriedenheit des Fahrers sind.

In der Klasse über 3000 RM. finden wir als neues Modell die DKW.-Sonderklasse. Als Motor ist der bekannte Vierzylinder-Zweitakter mit Ladepumpe verwandt worden, der durch kleine Aenderungen so leise geworden ist, daß er es im Leerlauf wie in Vollastfahrt mit einem Viertakter aufnehmen kann. Die Auto-Union hat bei diesem Modell die Holzkarosserie verlassen und ist zu Stahl übergegangen mit einem stabilen Kastenrahmen, Einzelradaufhängung vorn und Schwebeachse hinten. Der Opel-Zylinder gehört hierher. Er ist unverändert in dem stärkeren 2,5-Liter glaubte die Firma, mit dem obengeteuerten Motor und einer ausgezeichneten Leistungskurve zum Dreiganggetriebe zurückkehren zu können. Ferner finden wir hier den Hanomag-Rekord von 1,5 Liter mit sechsfachem Motor und neuer Karosserie, den Hansa 1,7 und das neue 2-Liter-Modell, das viertürig ist und eine windschnittige, bequeme Karosserie besitzt.

Wir treffen hier auch den Hansa-Windspiel, 1,5 Liter, mit der Stromlinienkarosserie, geräumig und elegant. Die Konstruktion aller Hansa-Fahrgestelle erfolgt in der bewährten Bauweise mit Zentralrahmen, Einzelradaufhängung vorn und Schwingachse hinten. Der Mercedes-Benz 170 V ist so erprobt, daß man nur Kleinigkeiten zu ändern brauchte. Bei dem luftgekühlten Stosser, 1,5 Liter, hat ebenfalls nur eine Kleinarbeit stattgefunden. Der Adler-Trumpf brauchte nicht die Hilfe der Versuchsabteilung. Er hat sich ja bewährt. Der Primus, 1,7 Liter, mit Starrachsen ist wieder im Programm aufgenommen worden. Neu in dieser Klasse ist der Wanderer 1,8 Liter Vierzylinder mit Einzelradaufhängung vorn und Schwebeachse hinten. Der Motor ist, wie der neue 2,7 Liter-Sechszylinder des stärkeren Wanderer-Modelle, untengesteuert, autobahnfest und leistungsfähig durch modernsten Aufbau.

Bei allen diesen Wagen ist der Bequemlichkeit der Insassen steigendes Interesse seitens der Konstrukteure gewidmet worden. Bei DKW.-Meisterklasse und Sonderklasse findet man eine neuartige Lüftungsklappe am oberen Rand der Windschutzscheibe, die regelbar ist. Bei den Opel-Modellen haben mit die zugfreie Entlüftung durch die verstellbaren Seitenklappen. Bei Hansa und Wanderer wird die Entlüftung durch hintere Ausstellfenster und ausstellbare Windschutzscheiben vorgenommen. Man sieht, daß überall viel Kleinarbeit geleistet worden ist. Ein Muster in dieser Beziehung ist der neue Adler-2,5-Liter unterhalb der 6000-RM.-Grenze, durch dessen Stromlinie genügend Platz gewonnen wurde, um unter der Haube Wagenheber und Werkzeug jederzeit greifbar unterzubringen. Im übrigen ist der Adler-Stromlinienwagen außerordentlich gut durchdacht. Er hat Platz für sechs Personen, obgleich die Firma ihn nur als Vier- bis Fünfsitzer bezeichnet. Kurzum, ein Fahrgestell in Ganzstahl bilden ein einheitliches Ganzes.

Es würde nun zu weit führen, alle Modelle der höheren Preisklasse zu nennen. Die BMW.-Modelle von 2 Liter haben sich nicht wesentlich geändert. Bei der Auto-Union finden wir die 2,3-Liter-Modelle Audi und Wanderer mit der letzte jährigen Luxuskarosserie, die 7-Liter-Modelle im Fahrgestell der bisherigen 2,3-Liter mit Schwingachse oder im neuen Fahrgestell mit der Schwebeachse, beide mit Einzelradlagerung vorn. Der Audi-Front 2,3 Liter ist noch luxuriöser geworden. Bei Mercedes-Benz ist der im Laufe des letzten Jahres wesentlich verbesserte 2,3-Liter mit kurzem und langem Fahrgestell zu erwähnen sowie der 2,9-Liter und das neue, aus ihm entwickelte 3,2-Liter-Modell mit seinen hervorragenden Fahrzeugeigenschaften. Die großen Modelle mit dem 5-Liter-Motor, der große Mercedes mit dem 8-Liter-, und der Sportwagen mit 5,4-Liter-Kompressormotor haben noch immer ihren Freundes kreis im In- und Ausland. Der im letzten Jahre gezeigte 2,6-Liter-Dieselwagen ist jetzt in die Serie genommen worden und wird besonders als Droschke gefahren.

Bei Hanomag finden wir auch einen Personenwagen-Diesel, den Sechszylinder Sturm 2,8 Liter im gleichen Fahrgestell wie der normale Sturm mit dem verstärkten 2,2 Liter Sechszylinder Vergasermotor. Stoewer bringt neben dem Greif V 8 Frontwagen zwei neue Modelle mit Hinterradantrieb mit 2,4- und 3,6-Liter-Motor heraus, beide langhubig, Einzelradaufhängung vorn und starre Hinterachse, besonders für die Autobahn. Die Maybach-Modelle, besonders das 3,8-Liter-Modell mit Einzelradaufhängung, werden weiter gut gekauft. Der Ford V 8 hat eine neue Karosserieform erhalten. Der Adler Diplomat hat keine Verbesserungen notwendig gehabt. Opel ist mit dem neuen Sechszylinder Admiral 3,5 Liter obengesteuert in die Klasse der großen Wagen eingedrungen. Es handelt sich hier um einen Wagen der Repräsentationsklasse mit Dreiganggetriebe. Trotzdem soll der Motor autobahnfest sein. Etwas billiger ist der Hansa 3,5 Liter, bei dem die Ausstattung ausgezeichnet ist. Hier finden wir sogar Oelthermometer, die den Zustand des Motors anzeigen.

Nur ein einziger wirklicher Sportwagen ist geschaffen worden, und zwar von BMW., der Sechszylinder 2 Liter mit schräghängender Ventils, die durch Stoßstangen betätigt werden, einen Rohrrahmen, Einzelradaufhängung vorn und starre Achse hinten. Ohne Kompressor ausgestattet, sollen die 80 PS. dem Wagen eine Geschwindigkeit von 150 Stdkm. geben. Noch fehlt der kleine Sportwagen, der auch entsprechend billig in der Unterhaltung ist. Es ist zu hoffen, daß er im Laufe des Jahres 1937 aus der Taufe gehoben wird.

Alfa Romeo mit seinen bekannten Sportmodellen, Austin mit den kleinen Wägelchen, Austro-Daimler-Steyr mit dem 1-Liter-Tropfenwagen des letzten Jahres und neuen stärkeren Modellen sowie Lancia, vertreten mit seinen soliden Fahrzeugen, und Renault mit der breiten Karosserie vertreten das Ausland. Sie können die Tatsache nicht leugnen, daß Deutschland in konstruktiver Beziehung die Führung innehat.

Bevor wir zu den Nutzwagen kommen erwähnen wir noch zwei Geländewagen, den Framo mit 600-ccm-Motor und Hinterradantrieb, und den Tempo mit Vierradantrieb und -Lenkung, und zwei 600-ccm-Motoren. Beide Geländewagen sind hier als Kübelwagen entworfen.

Bei den Nutzwagen sind die kleinen Dreiradwagen in eine Abwehrstellung gedrängt worden. Der leichte Vierrad-Eintonner macht ihnen das Leben schwer. In der Klasse 2 bis 3 Tonnen behauptet sich der Vergasermotor erfolgreich, besonders, da dieser Motor auch mit heimischem Flüssigen Fischer und Hebel bei einem Schwimmsett zugunsten des DLRV. Schwedische

Amateurboxer

treten am Wochenende in Hirschberg und Görlitz gegen Auswahlstaffeln an, nachdem die Gäste schon vorher in Breslau gekämpft haben. Im

Eissport

wird es spannende Kämpfe und hervorragenden Sport bei den Wettkämpfen für die Gliederungen der Partei in Rotlach/Egern geben, und auch der Skiläuferlauf, der Skafellauf und der Riesenlaufauf als letzte Wettbewerbe zu werden sein. Ebenfalls werden hart umkämpfte sein. Neben zahlreichen Veranstaltungen im Reich gibt es noch die Südeutschen Titelkämpfe in Herrenschwand, die Landesmeisterschaften in Dynamo/Kiwi, das Persenn-Derby in Davos und die Rennen um das weiße Band in St. Moritz.

Eishockey-Weltmeisterschaft

wird in London durchgeführt, elf Nationen, darunter Deutschland, ringen um den Titel. Felix Kospar stellt sich in seiner neuen Würde als Welt- und Europameister in München vor. Die

Europa-Rodelmeisterschaften

werden in Oslo mit deutscher Beteiligung entschieden. Der

Radsport

steht wieder eine Reihe von Hallenrennen vor. Unsere Amateure bestreiten in Köln 100-Kilometer-Mannschaftsrennen, in Hamburg sind internationale Steher- und Sechstagerennen für Berufsfahrer vorgesehen, und in Rotterdam geht das Sechstagerennen mit Schön, Zims/Stüfter vor sich.

Rennen

veranstalten Antenil und Gennes, und Troher geben in Rutheken, Hamburg-Farmsen, München-Zogling, Gelsenkirchen über die Bahn.

Der Sport am Sonntag

Nicht jeder Sonntag kann Höhepunkte im Sportgeschehen bringen, die alle übrigen Veranstaltungen überschatten, und gerade diese Tage sind es dann, die zur Vorbereitung großer Ereignisse dienen. Deutsche Skimeisterschaften und FIS-Weltmeisterschaften sind verklungen, sie haben erneut die Sportüchtigkeit des deutschen Volkes gezeigt.

König Fußball

bereitet sich auf seine Krönung vor, in allen Gauen geht der Kampf um die so wertvoll gewordenen Punkte weiter, heute Gemünd die Gaumeisterschaft einbringt. In England steigt am Sonnabend die fünfte Pokalrunde, und Länderbegegnungen — Tschechoslowakei gegen Schweiz in Prag und Belgien gegen Frankreich in Brüssel — stehen im Ausland im Vordergrund. Nach der Vorrunde zum Adler-Preis beschränkt sich der

Handballsport

auf die Werbekämpfe seines Meisterschaftsprogramms, das zur Feststellung der Gaumeister wesentlich beitragen wird. Der

Hockeiländerkampf der Frauen

zwischen Deutschland und Holland in Frankfurt a. M. gibt dieser Sportart sein Hauptgepräge, und im

Rugby

werden die Endrundenspiele der Gruppe Süd mit der Begegnung SC. Frankfurt gegen MSV. Heidelberg in Frankfurt a. M. fortgesetzt. An der Riviera hat der Frühling bereits seinen Einzug gehalten und mit ihm beginnen die Vorbereitungen unserer

Tennisspieler

mit der Beteiligung am Monte-Carlo-Turnier für die Davis-Pokal-Endspiele. Deutsche

Fechter

treten mit Vertretern von sieben Nationen im Turnier in San Remo an, bei dem

Schwimmen

kommt der Gausampf zwischen Württemberg und Baden am Wochenende in Mannheim und Heidelberg zum Austrag, und in Bremen starten Stelas, Fischer und Hebel bei einem Schwimmfest zugunsten des DLRV. Schwedische

Amateurboxer

treten am Wochenende in Hirschberg und Görlitz gegen Auswahlstaffeln an, nachdem die Gäste schon vorher in Breslau gekämpft haben. Im

Eissport

wird es spannende Kämpfe und hervorragenden Sport bei den Wettkämpfen für die Gliederungen der Partei in Rotlach/Egern geben, und auch der Skiläuferlauf, der Skafellauf und der Riesenlaufauf als letzte Wettbewerbe zu werden sein. Ebenfalls werden hart umkämpfte sein. Neben zahlreichen Veranstaltungen im Reich gibt es noch die Südeutschen Titelkämpfe in Herrenschwand, die Landesmeisterschaften in Dynamo/Kiwi, das Persenn-Derby in Davos und die Rennen um das weiße Band in St. Moritz.

Eishockey-Weltmeisterschaft

wird in London durchgeführt, elf Nationen, darunter Deutschland, ringen um den Titel. Felix Kospar stellt sich in seiner neuen Würde als Welt- und Europameister in München vor. Die

Europa-Rodelmeisterschaften

werden in Oslo mit deutscher Beteiligung entschieden. Der

Radsport

steht wieder eine Reihe von Hallenrennen vor. Unsere Amateure bestreiten in Köln 100-Kilometer-Mannschaftsrennen, in Hamburg sind internationale Steher- und Sechstagerennen für Berufsfahrer vorgesehen, und in Rotterdam geht das Sechstagerennen mit Schön. Zims/Stüfter vor sich.

Rennen

veranstalten Antenil und Gennes, und Troher geben in Rutheken, Hamburg-Farmsen, München-Zogling, Gelsenkirchen über die Bahn.

Ein zweiter deutscher Ringersieg

Auf ihrer Oesterreichreise ging die deutsche Ringermannschaft am Donnerstagabend in Graz zum zweiten Male an den Start. Wieder gestaltete sich das Auftreten der deutschen Sportler zu einem durchschlagenden Erfolg, wurde doch die starke Auswahl der Steiermark mit 7:0 geschlagen. Lediglich Bayer und Graf gewannen nach Punkten, alle übrigen — also Hering, Schäfer, Feilhuber, Gehring und Ehrl — besiegten ihre Gegner entscheidend. Schäfer kam gegen Rieger nach 1:40 sogar zu einem Blitzsieg. Vor dem Beginn der Kämpfe wurden die Nationalhymnen gespielt. Die deutsche Mannschaft überreichte dem Stadtgebern einen Wimpel, die deutschen Ringer erhielten als Andenken die Schloßberg-Plakette, ein Wahrzeichen der Stadt Graz. Während der einzelnen Kämpfe belohnten die rund 3000 Zuschauer mit herzlichen Beifall die famosen Leistungen der deutschen Ringer.

Ergebnisse: Bantamgewicht: Bayer, Deutschland, schlug Egger-Steiermark nach Punkten. — Federgewicht: Böck, Deutschland, schlug Ainkamm, Steiermark, nach Punkten. — Leichtgewicht: Hering, Deutschland, schlug Davoh, Steiermark, durch Schulterdrehen der Brücke in 6:40 Minuten. — Weltergewicht: Ehrl, Deutschland, schlug Gamil, Steiermark, durch Schulterdrehen und Festhalten der Brücke in 9:00 Minuten. — Mittelgewicht: Schäfer, Deutschland, schlug Rieger nach 1:40 Minuten durch Eindrücken der Brücke. — Halbschwergewicht: Feilhuber, Deutschland, schlug Kaiser, Steiermark, nach 3:00 Minuten durch Schulterdrehschwung. — Schwergewicht: Gehring, Deutschland, schlug Huber, Steiermark, nach 2:30 Minuten durch Hüftschwung mit Kopflastik.

Gedenkfeier des Hastedter MTV.

Morgen, Sonntag, soll die neue Ehrentafel für alle im Weltkriege gefallenen Turner aus der Hastedter Vorstadt in der Turnhalle des Hastedter Männerturnvereins von 1861 in einer kurzen würdigen Feierstunde eingeweiht werden. Sämtliche Mitglieder und Angehörige treffen sich um 11.30 Uhr in der Turnhalle.

Schauturnen des Tv. Woltmershausen

Der Turnverein Woltmershausen e. V. veranstaltet in der kommenden Woche folgende Schauturnen: Am morgigen Sonntag, 21. Februar, 17 Uhr: Schauturnen der Kinder-Abteilungen. Am Mittwoch, 24. Februar, 21 Uhr: Elternabend-Schauturnen. Am Freitag, 26. Februar, 20.30 Uhr: Schauturnen der Jugend, Turner und Turnerinnen. Die Schauturnen finden sämtlich in der Turnhalle an der Woltmershauser Straße 275/77 statt.

Der Sport am Sonntag

Nicht jeder Sonntag kann Höhepunkte im Sportgeschehen bringen, die alle übrigen Veranstaltungen überschatten, und gerade diese Tage sind es dann, die zur Vorbereitung großer Ereignisse dienen. Deutsche Skimeisterschaften und FIS-Weltmeisterschaften sind verklungen, sie haben erneut die Sportüchtigkeit des deutschen Volkes gezeigt.

König Fußball

bereitet sich auf seine Krönung vor, in allen Gauen geht der Kampf um die so wertvoll gewordenen Punkte weiter, heute Gemünd die Gaumeisterschaft einbringt. In England steigt am Sonnabend die fünfte Pokalrunde, und Länderbegegnungen — Tschechoslowakei gegen Schweiz in Prag und Belgien gegen Frankreich in Brüssel — stehen im Ausland im Vordergrund. Nach der Vorrunde zum Adler-Preis beschränkt sich der

Handballsport

auf die Werbekämpfe seines Meisterschaftsprogramms, das zur Feststellung der Gaumeister wesentlich beitragen wird. Der

Hockeiländerkampf der Frauen

zwischen Deutschland und Holland in Frankfurt a. M. gibt dieser Sportart sein Hauptgepräge, und im

Rugby

werden die Endrundenspiele der Gruppe Süd mit der Begegnung SC. Frankfurt gegen MSV. Heidelberg in Frankfurt a. M. fortgesetzt. An der Riviera hat der Frühling bereits seinen Einzug gehalten und mit ihm beginnen die Vorbereitungen unserer

Tennisspieler

mit der Beteiligung am Monte-Carlo-Turnier für die Davis-Pokal-Endspiele. Deutsche

Fechter

treten mit Vertretern von sieben Nationen im Turnier in San Remo an, bei dem

Schwimmen

kommt der Gausampf zwischen Württemberg und Baden am Wochenende in Mannheim und Heidelberg zum Austrag, und in Bremen starten Stelas, Fischer und Hebel bei einem Schwimmfest zugunsten des DLRV. Schwedische

Amateurboxer

treten am Wochenende in Hirschberg und Görlitz gegen Auswahlstaffeln an, nachdem die Gäste schon vorher in Breslau gekämpft haben. Im

Eissport

wird es spannende Kämpfe und hervorragenden Sport bei den Wettkämpfen für die Gliederungen der Partei in Rotlach/Egern geben, und auch der Skiläuferlauf, der Skafellauf und der Riesenlaufauf als letzte Wettbewerbe zu werden sein. Ebenfalls werden hart umkämpfte sein. Neben zahlreichen Veranstaltungen im Reich gibt es noch die Südeutschen Titelkämpfe in Herrenschwand, die Landesmeisterschaften in Dynamo/Kiwi, das Persenn-Derby in Davos und die Rennen um das weiße Band in St. Moritz.

Eishockey-Weltmeisterschaft

wird in London durchgeführt, elf Nationen, darunter Deutschland, ringen um den Titel. Felix Kospar stellt sich in seiner neuen Würde als Welt- und Europameister in München vor. Die

Europa-Rodelmeisterschaften

werden in Oslo mit deutscher Beteiligung entschieden. Der

Radsport

steht wieder eine Reihe von Hallenrennen vor. Unsere Amateure bestreiten in Köln 100-Kilometer-Mannschaftsrennen, in Hamburg sind internationale Steher- und Sechstagerennen für Berufsfahrer vorgesehen, und in Rotterdam geht das Sechstagerennen mit Schön. Zims/Stüfter vor sich.

Rennen

veranstalten Antenil und Gennes, und Troher geben in Rutheken, Hamburg-Farmsen, München-Zogling, Gelsenkirchen über die Bahn.

Sportkämpfe der Partei-Gliederungen

Hitler-Jungen kämpfen am Wallberg — Pertsch Reichenhall Tagesbester

Der erste Tag der im ganzen Reich mit Spannung erwarteten Wintersportwettkämpfe der Gliederungen der NSDAP. in Rotlach-Egern brachte am Freitag früh den Abfahrtslauf der HJ. mit Mannschaftswertung und Einzelwertung für die Kombination. In der Nacht hatte es wieder geschneit, so daß die Standardstrecke am Wallberg in glänzender Verfassung war. An den verschiedenen Stellen; die leicht vereist waren, hatte man etwas Schnee aufgelegt, besonders am Kanonenrohr, damit die Fahrt nicht zu schüssig wurde.

Prächtige Wintersonne strahlte vom blauen Himmel bei einer Temperatur von 0 Grad, als in Rotlach-Egern schon in den frühen Morgenstunden lebhaftester Betrieb einsetzte. In hellen Scharen zogen die Teilnehmer und Zuschauer zur Rennstrecke, wo die Organisationsleitung alles wohlvorbereitet hatte. Das Ziel war umgeben von einem Fahnenwald mit den Hoheitszeichen der SA., SS. des NSKK. und der HJ., die Tribünen waren prächtig mit Tannengrün geschmückt. Auf ihr hatten zahlreiche Ehrengäste Platz genommen, darunter der inzwischen eingetroffene Reichssportführer von Tschammer und Osten, der Bayerische Ministerpräsident Ludwig Siebert, Obergebietsführer Klein und viele führende Männer der Partei.

Pünktlich um 10.31 Uhr wurde dann der erste Läufer auf die Strecke geschickt. Der Kurs wies bei einer Länge von 1500 Metern einen Höhenunterschied von etwa 350 Metern auf und führte auf der halben Meisterschaftsstrecke oberhalb des Glaschlags über das Kanonenrohr zum Brückl und von hier zur Zielgeraden. Zuerst startete der Jahrgang 1922/23 als Klasse A. Die einzelnen Gebiete stellten Mannschaften zu je fünf Mann, von denen die besten vier gewertet wurden. Daneben wurden aber auch die Läufer einzeln gewertet, um feststellen, wer sich die Berechtigung zur Teilnahme am Torlauf, zu dem 50 Prozent der Teilnehmer zugelassen werden, erworben hatte.

Die schnellste Zeit aller Teilnehmer lief Pertsch vom Gebiet Hochland (Reichenhall), der in 1:52,2 Min. sturzfrei ins Ziel kam. Zweitschnellster war der sein Gebietskamerad Gentner (Bad Wiesee), und dann kam Harro Cranz, der jüngste der berühmten Freiburger Skifamilie, mit einer Zeit von 1:46,1 Min., mit der er in der Klasse B (Jahrgang 1920/21) den ersten Platz belegte. Das Gebiet Hochland stellte mit Bader und Hörterer die beiden nächstschnellsten Läufer. In der Mannschaftswertung ging in der Klasse A (Jahrgang 1922/23) das Gebiet Schlesien als Sieger hervor, vor den Gebieten Baden und Württemberg-Hohenzollern. In der Klasse B (Jahrgang 1920/21) das Gebiet Hochland mit der Mannschaftsbestzeit des Tages von 7:52,3 Min. vor Baden und Franken einkam. Auch in der Klasse C (Jahrgang 1918/19) war das Gebiet Hochland siegreich. Baden und Schlesien belegten hier die nächsten Plätze.

Die Ergebnisse: Klasse A: 1. Ofter. Hochland 2:17,2; 2. Bader. Hochland 2:31,2; 3. Bidek, Schlesien 2:34,1; 4. Geiß, Baden; 5. H. Meier, Baden. — Gruppensieger: 1. Schlesien 12:04; 2. Baden 13:07,3; 3. Württemberg 13:09; 4. Bayr. Ostmark. — Klasse B: 1. H. Gentner, Baden 1:46,1; 2. Bader, Hochland 1:49,3; 3. Komann, Hochland 1:57,1; 4. Pfnür, Hochland 2:02,3; 5. Maier, Hochland. — Gruppensieger: 1. Gebiet Hochland 7:52,3 (Bestzeit des Tages); 2. Gebiet Baden 9:31,1; 3. Gebiet Franken 10:36,2; 4. Gebiet Schlesien. — Klasse C: 1. Pertsch, Hochland 1:43,2 (Schnellster des Tages); 2. Gantner, Hochland 1:45,3; 3. Hörterer, Hochland 1:56,4; 5. Orth, Baden. Gruppensieger: 1. Hochland 7:40,2; 2. Gebiet Baden 8:59,0; 3. Schlesien 9:32,8; 4. Bayrische Ostmark; 5. Kurhessen.

Deutschland schlägt Rumänien 4:2

Die Eishockey-Weltmeisterschaften / Kanada und England siegen weiter

Grell warfen die Tiefstrahler ihr Licht auf eine wundervoll gepflegte, fast unheimlich glatte Eisfläche. Noch schneller, noch rassiger mutete der Kampf in der Harringay-Arena an, die im Gegensatz zum Wembley-Stadion näher dem Stadtzentrum liegt. Wieder hatte sich die deutsche Kolonie, die in London besonders stark zusammenhält, fast restlos eingefunden. Sie wußte, daß Deutschland gegen Rumänien gewinnen mußte, wollte es sich in der Gruppe A für die Zwischenrunde qualifizieren, sie wußte auch, daß es einen harten Kampf geben würde, selbst doch bei den Deutschen wieder Gustav Jaenecke, der immer noch nicht in London eingetroffen ist, „Ku-Ku-Ca, hermania!" klang es von ihrem Block, aber den deutschen Stürmern fehlte es im ersten Drittel noch an Ruhe und Ueberlegung bei günstigen Situationen. Die Angriffe waren ohne Schwung, ohne Wucht und ohne Kraft. Schußfaut hatte auch die Nerven verloren, frei vor dem Tore flehend knallte er übers Tor hinweg und ein anderes Mal gegen die Latte. Auf der anderen Seite zeigten die Rumänen ein zwar primitives, aber äußerst kraftvolles Spiel. Gegenüber Orbanowski und Haßner waren aber nicht zu schlagen. Auch das zweite Drittel schien torlos zu enden, als Kögl in wundervollem Alleingang davonging. Der Bayer umspielte einen Gegner nach dem anderen und passen das rumänische Tor herum und sein wuchtiger Schuß brachte Deutschland dann mit 1:0 in Front.

Der Damm war gebrochen. Das deutsche Angriffsspiel wurde zügiger. Kögl war es wieder, der im dritten Abschnitt nach prächtigem Alleingang auf 2:0 erhöhte. Lang baute die deutsche Führung auf 3:0 aus, ehe Rumänien durch Macaru zum ersten Gegentreffer kam. Auf Vorlage von Lang aber stellte Schen den alten Vorsprung wieder her und fast mit dem Schlußspiff zusammen glückte es Biru, nach einer prachtvollen Vorlage des rumänischen Mittelstürmers und besten Spielers Sadovski, ein Tor für Rumänien aufzuholen. Deutschland besiegte Rumänien mit 4:2 (0:0, 1:0, 3:2). Im letzten Drittel mußten Orbanowski und Biru auf je drei Minuten herausgestellt werden.

Im Treffen gegen Ungarn siegten die Engländer klar mit 7:0 (0:0, 2:0, 5:0). Die Torschützen bei den Engländern waren Anderson, Dailley, Brenchley, Stinchcombe, Anderson, Brenchley und Dailley. — In einem weiteren Spiel in der Wembley-Halle besiegte Kanada die polnische Mannschaft glatt mit 8:2 (3:1, 3:0, 2:1). — Frankreich konnte über Schweden mit 2:1 (0:1, 1:0, 1:0) siegreich sein. Die Torschützen für Frankreich waren Bovard und Pavot, den Ehrentreffer für Schweden erzielte Liljeberg.

Starkes Aufgebot im Hallentennis

Das Turnier um den vierten Hansa-Fallenpokal — Zweitägige Austragung

Wie wir bereits in unserer gestrigen Ausgabe berichten konnten, stehen sich an diesem Wochenende die Hamburger und Bremer Mannschaft im Hallentennis und zwar um den Dr. Dessart-Hamburg gestifteten vierten Hansa-Hallenpokal gegenüber. Wie erwartet, kommen die Uhlenhorster Klipper mit einer übertrafchend starken Mannschaft heraus, gegen die der Bremer Tennisverein v. 96 schwerlich wird bestehen können. An der Spitze der Hamburger steht der Meisterspieler Dr. Dessart, gegen den der junge H. L. Meier-Kulenkampff antreten muß. Wulf und der ebenso spielstarke Bruns vervollständigen dieses Quartett mit dem alten Kämpen Wackenhusen. Bremens erste Mannschaft besteht aus Großhoff, Gebrüder Meier-Kulenkampff und Dr. Schubert. Großhoff hat Bruns als Gegner und Dr. Schubert muß gegen Wackenhus antreten. Es sind folgende Teilnehmer gemeldet:

Hamburg: erste Mannschaft: Bruns, Dr. Dessart, Wackenhus, Wulf; Bremen: Großhoff, H. L. und D. Meier-Kulenkampff, Dr. Schubert. Zweite Herrenmannschaft: Frant, horn, Siemsen, v. Tippelskirch; Bremen: Bornemann, Mauer, D. Meyer, Sgnitz. Senioren: Dr. Hasner, Dr. Mendel, Pungs, Reinberg; Bremen: Bünemann, Dr. v. Gündell, F. W. Kulenkampff, H. L. Meier, Spieß. Erste Damenmannschaft: Frl. Alexander, Frl. Haug, Frl. Anganth, Frl. Reimers; Bremen: Frl. E. Bornemann, Frl. Buß, Frau Hagemann, Frau Karstedt. Zweite Damenmannschaft: Gerike, Matthesdes, Niemitz, Plau; Bremen: Frau v. Holtz, Frl. Karstedt, Frl. Bahland, Frau Wunder.

Aufstellung einiger wichtiger Spiele: Sonnabend: 14 Uhr: Dr. Mendel — F. W. Kulenkampff; 15.45 Uhr: Dr. Mendel-Reinberg gegen F. W. Kulenkampff-Spieß; Wulf — D. Meier-Kulenkampff; 16.30 Uhr: Bruns — Großhoff; 17.30 Uhr: Frl. Alexander — Frl. Buß. Sonntag: 10.15 Uhr: Wackenhus — Dr. Schubert; Frl. Haug — Frl. E. Bornemann; 11.15 Uhr: Dr. Dessart — H. L. Meier-Kulenkampff; 12 Uhr: Wulf-Bruns — Großhoff-Dr. Schubert; 12.45 Uhr: Dr. Dessart-Wackenhus — Gebrüder Meier-Kulenkampff; 16.45 Uhr: Frl. E. Bornemann- H. L. Meier-Kulenkampff — ?; 17.30 Uhr: Frl. Buß-D. Meier-Kulenkampff ?.

Allen Bremer Tennisspielern ist der Besuch dieses großen Städtekampfes zu empfehlen. §

Fröhliche Körperschule

Elternabend in der Realschule Neustadt

Mit einer neuzeitlichen Veranstaltung warteten die Turnlehrer und Schüler aus den Klassen 6 bis O 1 der Oberschule für Jungen auf, zu der sich recht zahlreich erschienenen Eltern und Angehörigen einen Ausschnitt der „Fröhlichen Körperschule" als neuzeitliche Leibesübungen vermittelte. Zu Beginn wurde mit einem flotten Marsch der Schülerkapelle eröffnet. Direktor Dr. Bierbaum sprach einleitende Worte: Mit diesem sogenannten Elternabend wolle die Schule den neuzeitlichen Leibesübungen zeigen, gleichzeitig sei beabsicht, mit diesen Veranstaltungen die Errichtung einer Schulbühne im Hinblick auf gemeinschaftliche Feiern zu fördern. Der anderen Schule an der Delmestraße immer gute Gastfreundschaft genossen, aber im eigenen Hause sei man schließlich doch besser aufgehoben.

Was dieser Abend bringen käme zwar in einer Turnhalle oder auf dem Sportplatz besser zur Geltung, aber auch auf diesem beengten Podium werden sich die Schüler lebendig und gelenkig bewegen. Gleichfalls ein Lesen, wobei die Anwesenden am deutlichsten den Unterschied der Leibesübungen aus der früheren Kinderzeit, die nur Freiübungen und Geräteturnen kannte, und den heutigen neuzeitlichen Leibesübungen erleben werden. Das Turnen aus der früheren Jahnschen Zeit in der Halenheide bis zum heutigen modernen Sport habe doch einen langen Weg hinter sich. Heute gilt es, die Einsatzbereitschaft des einzelnen erfolgreich für die Mannschaft bzw. Gruppe einzusetzen, und schließlich sehr grundsätzlich die Erziehung zur Härte im Zeichen der Wehrhaftmachung der deutschen Jugend zum Wohle unseres Vaterlandes, wie es der Führer und Reichskanzler verlangt.

Nach diesen einleitenden Worten begannen Freiübungsgruppen von Schülern der Klasse O 1 unter Leitung des Turnlehrers Schierloh, dem sich Sgetaner der Klassen 6a und 6b im Boden-Freiübungen und Stafselkämpfen unter Leitung des Turnlehrers Schütz anschlossen unter der gleichen Leitung des Liga-Fußballspielers des SV. Wiedens folgten von Schülern der Klassen U 2, O 3 Medizinballübungen im Stand und in der Bodenlage mit dem Fußball Hangübungen. Turnlehrer Klemm leitete das Pferdspringen von Schülern der Klasse O 2, die Lehrer Lehrerkander beiderseitige Flankensprünge, Hocke, Grätsche und Hechtsprünge gaben, die ihren Höhepunkt mit den abschließenden Saltosprüngen fanden, bei denen reichhaltiger Beifall einsetzte.

Zwei Oberprimaner (O 1) zeigten ein hervorragendes Können mit vorbildlichen Leistungen in den Kürübungen, während unter der sachmännischen Leitung von Arthur Schütz (Schüler) aus den Klassen U 3—O 1) Ausschnitte über die Methoden und Formen einer Fußballschule zeigten, wie: Paßbälle, Ballstoppen mit Innenrist, Stoppen des Balles mit der Sohle, mit dem Oberschenkel und der Sohle, Brust und Sohle, Kopf und Sohle, sowie Kopfbälle und dem Stoppen des Balles durch den Partner, Umspielen eines Mannes, Ballstreben mit dem Partner usw. Seilsprungen von Schülern und dem Lehrer Schütz, sowie Ringen boten verwollständigten die Vorführungsfolge. Hierbei wurde die

Handels- und Wirtschaftsblatt der Bremer Zeitung

Sonnabend, den 20. Februar 1937

Hoffmann Stärkefabriken

Wieder 6½% Dividende

Im Geschäftsbericht der Hoffmann Stärkefabriken A-G, Bad Salzuflen, für 1936 wird u. a. ausgeführt, daß die überwiegend gleichmäßige, z. T. während des ganzen Jahres lebhafte Beschäftigung (Rohpappenfabrik) sowie die im ersten Halbjahr wert- und mengenmäßig weiter erhöhte Ausfuhr der Haupterzeugung trotz aller Schwierigkeiten und Einengung des gegenüber den Vorjahren verkürzten Inlandsabsatzes im wesentlichen die Aufrechterhaltung des Produktionsumfangs von 1935 ermöglichte. Allerdings war die Leistungsfähigkeit des Hauptbetriebes wieder nicht voll ausgenutzt. Bei der Gesellschaft ergebe 1936 einen Betriebsüberschuß von 3,06 (2,90) Mill. RM. Außerordentliche Erträge erbrachten 0,03 (0,15) und Zinsen 0,004 (— V. Passivzinsen 0,008) Mill. RM. Löhne und Gehälter erforderten 0,93 (0,88), soziale Aufwendungen 0,26 (0,25), Besitzsteuer 0,36 (0,26) und sonstige Aufwendungen einschl. Umsatzsteuer 0,62 (0,60) Mill. RM. Für Abschreibungen wurden 0,64 (0,78) Mill. RM verwendet. Dabei ist zu bemerken, daß kurzlebige Wirtschaftsgüter und zweifelhafte Forderungen voll abgebucht worden sind. Es verbleibt ein Reingewinn von 266 294 (265 114) RM, der sich um den Gewinnvortrag von 51 852 (52 638) RM auf 318 146 (317 751) RM erhöht. Aus diesem Gewinn gelangen wieder 6½% Stammaktiendividende zur Ausschüttung (Vorzugsaktien 6%). Dem Pensionsfonds wurden 30 000 (21 895) RM zugewiesen. 44 835 RM verbleiben zum Vortrag. — In der Bilanz erscheint u. a. (in Mill. RM) das Anlagevermögen mit 2,90 (unv.), Vorräte werden mit 1,42 (1,38), Wertpapiere mit 0,40 (unv.), Schuldner mit 0,36 (0,53), darunter Warenforderungen mit 0,23 (0,21) und Forderungen an abhängige und Konzerngesellschaften mit 0,12 (0,29) ausgewiesen. Kasse und Bankguthaben betragen 0,94 (0,82). Demgegenüber stehen bei einem unveränderten AK von 4,0 und unveränderter gesetzlicher Reserve von 0,9 sowie gleichfalls unveränderter Sonderreserve von 0,1 die Gesamtverbindlichkeiten mit 0,76 (0,80), darunter Warenschulden mit 0,13 (0,04) und Bankschulden mit 0,05 (0,08) zu Buch. — Die Entwicklung des Geschäftsjahres 1937 — des 50. der Gesellschaft — bewegte sich bisher im Rahmen des Vorjahrs, die weitere Entwicklung hänge maßgebend von der Rostofffrage und den Absatzmöglichkeiten ab (GV 13. 3. in Bremen).

Bremer Silberwaren

In der letzten Aufsichtsratssitzung der Bremer Silberwarenfabrik A-G, Bremen-Sebaldsbrück, ist beschlossen worden, der auf den 23. März einzuberufenden GV für das Geschäftsjahr 1936 die Verteilung einer Dividende von unverändert 8% vorzuschlagen.

Hochseefischerei „Nordstern" A-G, Wesermünde-Geestemünde. In dem Bericht für 1936 wird einleitend darauf hingewiesen, daß die deutsche Hochseefischerei an dem weiteren Aufschwung der allgemeinen Wirtschaftslage Deutschlands teilgenommen hat. Die neueren großen Dampfer der Gesellschaft haben ihre Fangkapazität voll ausnutzen können. Von größeren Havarien blieb die Flotte verschont. Die Gewinn- und Verlustrechnung weist einen Bruttoertrag von 1,71 (1.13) Mill. RM aus. Nach Abzug der Aufwendungen, darunter Abschreibungen mit 0,48 (0,48) Mill. RM verbleibt einschl. Gewinnvortrag aus dem Vorjahre ein Reingewinn von 247 851 (170 616) RM. Der GV wird vorgeschlagen, hieraus eine Dividende von wieder 8% zu beschließen. Der von der Gesellschaft anerkannte treue Mitarbeit der Gefolgschaft hat Veranlassung gegeben, von dem diesjährigen Reingewinn ferner eine Rückstellung für freiwillige soziale Leistungen von 30 000 RM vorzunehmen. Dem Reservefonds werden 50 000 (34 560) RM zugewiesen, zum Vortrag verbleiben 53 780 (27 508) RM. — Der Anfang Juli 1936 in Dienst gestellte Neubau hat den Namen „Nordstern" erhalten und die Erwartungen erfüllt. Im Rahmen des Vierjahresplanes wurden von der Gesellschaft zwei Dampferneubauten in Auftrag gegeben. Von diesen Neubauten gelangt einer Mitte dieses Jahres, der andere 1938 zur Ablieferung. Angesichts des zu erwartenden Zugangs an modernen, großen Schiffen tritt die Entwrnung der älteren und kleineren Dampfer immer mehr in Erscheinung. Dieser Umstand, sowie die erheblich verstärkte Inanspruchnahme des Dampfermaterials infolge der immer weiter nach Norden verschobenen Fanggebiete, gab Veranlassung, die erhöhten Abschreibungen vorzunehmen. Auf die Neubauten wurden bereits 0,22 Mill. RM Anzahlungen geleistet. Die Flotte der Gesellschaft besteht zurzeit aus dreizehn Schiffen. In der Bilanz werden die Dampfer nach einem Zugang von 0,41 Mill. RM und nach Abschreibungen von 0,47 Mill. RM mit 1,40 (1,47) Mill. RM ausgewiesen. In dem Umlaufsvermögen von insgesamt 0,66 (0,44) Mill. RM sind Bankguthaben von 0,35 (0,19) Mill. RM und Anzahlungen auf Dampferneubauten in Höhe von 0,22 (0,08) Mill. RM enthalten. Die gesamten Verbindlichkeiten stehen mit 0,50 (0,48) Mill. RM zu Buch; darunter Schiffshypotheken mit 0,40 (0,40) und Warenverbindlichkeiten mit 0,10 (0,08) Mill. RM.

Friedrich Albert Rust Hochseefischerei A-G, Wesermünde-Geestemünde. Nach „reichlichen Abschreibungen" soll der GV am 5. März für das Geschäftsjahr 1936 die Verteilung einer Dividende von 8 (6)% vorgeschlagen werden. Außerdem wird die GV, wie gemeldet, über die Erhöhung des AK um 0,20 auf 0,60 Mill. RM zwecks Vergrößerung der Flotte Beschluß fassen.

Mannesmann-Röhrenwerke. Nach dem Bericht des Vorstandes über das letzte Vierteljahr 1936 hat die rege lebhafte Beschäftigung unverändert angehalten. Der Auftragseingang in Röhren, an dem das Ausland in verstärktem Maße beteiligt war, hat noch um 25% zugenommen. Die Erzeugung von Roheisen und Rohstahl lag auf der Höhe des vergangenen Vierteljahres, während die Kohlenförderung um 8% gesteigert werden konnte.

Fahlberg-List A-G Chemische Fabriken, Magdeburg. Für 1936 wird eine Dividende von wieder 8% vorgeschlagen. Freiwillige soziale Ausgaben beliefen sich auf 417 000 RM. Die Bilanz weist eine erneute Verbesserung der Liquidität auf. Die gesamten Verbindlichkeiten sind von 2,71 auf 2,5 Mill. RM gesunken. Das Umlaufvermögen erhöhte sich von 4,3 auf 4,9 Mill. RM. Der Umsatz war um 14% höher als 1935, die Ausfuhr um 6,77%.

28 Milliarden RM. Einzelhandelsumsätze

Besonders guter Verlauf des Weihnachtsgeschäfts 1936

Berlin, 19. Februar.

Wie das Institut für Konjunkturforschung und die Forschungsstelle für den Handel beim Reichskuratorium für Wirtschaftlichkeit in einem gemeinsamen Bericht ausführen, hat das Weihnachtsgeschäft dem Einzelhandel recht günstige Umsätze gebracht. Die Erwartungen sind im Dezember wohl im allgemeinen erfüllt worden. Die Umsätze lagen um rund 13% über Vorjahrshöhe und haben damit etwas stärker zugenommen, als es in den meisten anderen Monaten des vergangenen Jahres der Fall war, ein Ergebnis, das auf die allmähliche Besserung der Einkommensverhältnisse und vor allem auf die mehr und mehr sich einbürgernden Weihnachtsgratifikationen zurückzuführen sein dürfte. Damit hängt in gewissem Grade auch zusammen, daß sich die Umsatzsteigerung besonders bei den Textilien und der Bekleidung, bei Funkgerät, Nähmaschinen, Uhren und anderen Waren ausgewirkt hat, die nicht zu dem unbedingt notwendigen Bedarf des täglichen Lebens gehören oder deren Anschaffung mindestens eine gewisse Zeit hinausgeschoben werden kann.

Die Umsätze der Lebensmittelfachgeschäfte (vorwiegend Betriebe ohne Frischobst und -gemüse) lagen im Dezember um 9,4% über Vorjahrshöhe. Nach dem vorübergehenden leichten Rückschlag im November haben sie wieder im gleichen Umfange zugenommen wie bisher. Innerhalb des Textil- und Bekleidungseinzelhandels sind die Umsätze besonders lebhaft gestiegen im Fachhandel mit Kleiderstoffen (plus 20,1%), mit Herren- und Knabenkleidung (plus 18%), mit Herrenhüten und Mützen (plus 20,6%) und schließlich auch im Wäschehandel (plus 14,5%). Auch in Textilhausrat sowie Möbeln war das Geschäft im Dezember sehr lebhaft. Die Umsätze der Möbelfachgeschäfte lagen um 27,3% über Vorjahrshöhe, in Fachgeschäften für Teppiche, Möbelstoffe und Gardinen sowie für Bettwaren beträgt die Zunahme 19,0 und 17,7%. Auch andere Zweige des Hausratshandels haben günstig abgeschnitten (Funkgerät plus rund 25%, Nähmaschinen plus rund 20%). Die Zunahme der Umsätze im Hausratshandel ist vor allem auf den hohen Stand der Wohnungsbautätigkeit zurückzuführen. Dementsprechend waren auch die Umsätze im Tapetenhandel im Dezember besonders hoch (plus 30 bis 35%). Farben und Lacke haben von der gleichen Entwicklung Nutzen gehabt (plus rund 15%). Unter den übrigen Einzelhandelszweigen fällt die besonders günstige Entwicklung bei den Uhrengeschäften auf (plus 19%). Aber auch die Drogerien und die Blumengeschäfte, die Schokoladen- und Süßwarengeschäfte haben gut abgeschnitten.

Die Umsätze im gesamten Jahr 1936 waren um 10% höher als im Vorjahr. Damit haben sie einen Betrag von fast 28 Mrd. RM erreicht.

Ein beachtlicher Teil des Krisenrückgangs ist in den letzten drei Jahren wieder aufgeholt worden. 1932 und 1933 beliefen sich die Einzelhandelsumsätze auf etwa 21 bis 23 Mrd. RM. Freilich sind die Umsätze von dem höchsten Stand in den Jahren 1928 und 1929 (zwischen 35 und 37 Mrd. RM) noch ziemlich weit entfernt, doch muß man dabei berücksichtigen, daß die Preise damals sehr viel höher waren.

Der Menge nach dürften daher die Einzelhandelsumsätze im Jahre 1936 nahe an den Stand von 1929 herangekommen sein und haben ihn auf Teilgebieten (Kraftfahrzeuge) schon überschritten.

Im Zuge des Wiederaufstiegs der deutschen Wirtschaft hat das Jahr 1936 eine besonders starke Steigerung der Einzelhandelsumsätze gebracht. Dies hängt vor allem mit dem Einkommen zusammen, das nur allmählich in stärkerem Umfange zugenommen hat. Beachtenswert ist, daß im vergangenen Jahr alle wichtigeren Zweige des Einzelhandels ziemlich gleichmäßig an dem Aufschwung teilgenommen haben, während vorher jeweils bestimmte Gruppen im Vordergrund gestanden hatten.

Besonders stark haben seit 1933 die Umsätze im Handel mit Herren- und Knabenkleidung (plus 44,6%), Möbeln (plus 70%); Textilhausrat (plus 50 bis 55%), Büromaschinen (plus 90,8%), Kraftfahrzeugen und Landmaschinen (plus rund 100%) zugenommen. Bei Herren- und Knabenkleidung ist die Steigerung vor allem auf die Beseitigung der Arbeitslosigkeit und den besseren Verdienst zurückzuführen. Die Umsätze in Möbeln und Hausrat sind durch die Zunahme der Eheschließungen und Haushaltsgründungen (Ehestandsdarlehen und Wohnungsbau) kräftig gefördert worden. Das Büromaschinengeschäft hat von der allgemeinen Wirtschaftsbelebung und den umfangreichen organisatorischen Maßnahmen großen Nutzen gehabt. Der erhöhte Kraftfahrzeugabsatz ist den starken Bemühungen um die Motorisierung zu danken. In der Steigerung des Landmaschinenabsatzes kommt sowohl die Gesundung der Landwirtschaft als auch der Bedarf der Erzeugungsschlacht zum Ausdruck. Schließlich ist noch darauf hinzuweisen, daß auch die Umsätze des Gebrauchsgüter-Einzelhandels seit 1933 ziemlich stark (um rund 55%) zugenommen haben. Doch ist hierbei zu beachten, daß die damaligen Umsätze ganz besonders niedrig waren. Erfahrungsgemäß prägen sich die Wirtschaftsschwankungen in diesem Einzelhandelszweig ungewöhnlich scharf aus.

Die Getreidevorräte

bei der Landwirtschaft Ende Januar

Die Ablieferungstermine für Brotgetreide, die der Landwirtschaft zur Sicherung der Brotversorgung der Bevölkerung vorgeschrieben worden sind, sind in diesem Jahr sehr knapp befristet. Daraus ergibt sich zwangsläufig, daß alle Kräfte daran zu setzen sind, um den auferlegten Verpflichtungen rechtzeitig und vollständig nachzukommen. Schon im vergangenen Monat wurde darauf hingewiesen, daß die Abnahme der landwirtschaftlichen Getreidevorräte eine entsprechende Beschleunigung erfahren hatte. Jetzt zeigt sich nach den Ermittlungen des Reichsnährstandes, daß auch für den Verlauf des Januar die gleiche Feststellung getroffen werden kann. Obwohl dieser Monat nach den Meldungen der Berichterstatter in einigen Gebieten infolge zu starken Frostes sogar Behinderungen der Druschtätigkeit mit sich brachte, ist im allgemeinen die Verkaufstätigkeit noch stärker gewesen als im Monat vorher.

Die Abnahme der Roggenvorräte belief sich im Januar in der Landwirtschaft auf 12% der Ernte, während sie im Dezember 13% betragen hatte. Der Bestand war Ende des vergangenen Monats auf 31% gesunken. An Hand der Ernteermittlungen des Statistischen Reichsamts vom September ergibt sich damit in den Händen der Landwirtschaft noch ein Roggenvorrat von fast 2,4 Mill. t. Die Abnahme der Bestände ist von 2,9 Mill. t im Dezember auf 940 000 t im Januar zurückgegangen. Die zweithändigen Bestände hat das Statistische Reichsamt mit 830 000 Tonnen ermittelt. Es ist hier also noch immer eine Steigerung der Bestände in Mühlen und Lagerhäusern festzustellen. Die Vermahlung hat sich nach den amtlichen Unterlagen gegenüber dem Vormonat so gut wie nicht geändert. Sie beläuft sich auf annähernd 410 000 t. Berücksichtigt man bei der Feststellung des Eigenverbrauchs im landwirtschaftlichen Betriebe den Umfang der Ablieferung und die im großen und ganzen gleichbleibende Vermahlung für den landwirtschaftlichen Brotbedarf, dann ist bereits gegenüber dem Vormonat ein Rückgang des restlichen Eigenverbrauchs zu verzeichnen. Die Weizenvorräte beliefen sich auf 24% der Ernte an Winterweizen und 48% an Sommerweizen, 13% betrug die Winterweizenabnahme gegen 16% im Vormonat. Die entsprechenden Zahlen für Sommerweizen sind 13% und 9%. Insgesamt ergab sich in den Händen der Landwirtschaft noch ein Bestand von über 1,2 Mill. t Weizen nach einer Abnahme von rund 620 000 t. Im Dezember hatte sie annähernd 750 000 t betragen. Die Vorräte in den Mühlen und Lagerhäusern werden als stark erhöht gemeldet. Nach den amtlichen Ziffern sind die Bestände um über 100 000 t auf über 700 000 t angewachsen. Beim Weizen ist die Vermahlung gegenüber dem Dezember wesentlich zurückgegangen. Sie beläuft sich unter Einschluß sämtlicher Mühlen auf schätzungsweise 370 000 t. Gleicherweise wie beim Roggen ist auch beim Weizen der Verbrauch im landwirtschaftlichen Betrieb, gemessen am Dezemberverbrauch, stark zurückgegangen. Die außerordentlich große Ablieferung bei Weizen läßt unter Berücksichtigung der Vorratsabnahme in der Landwirtschaft und der für den Vermahlungsbedarf der landwirtschaftlichen Betriebe benötigten Weizenmenge nur einen den Verhältnissen nach geringen Rest für den weiteren Eigenverbrauch übrig.

An Wintergerste waren noch 22% und an Sommergerste noch 34% vorrätig. Die Abnahme belief sich an Wintergerste im Verlauf des Januar auf 6% (Dezember 8%) und bei Sommergerste auf 13% (Dezember ebenfalls 13%). Der Gesamtbestand in der Landwirtschaft belief sich somit an Hand der amtlichen Ernteschätzungen auf annähernd 1,1 Mill. t. Die Abnahme bei Gerste insgesamt hat mit rund 370 000 t annähernd die gleiche Höhe wie im Vormonat. In den zweithändigen Beständen sind keine nennenswerten Veränderungen eingetreten. Sie beziffern sich nach den amtlichen Unterlagen auf rund 85 000 t.

Der Hafervorrat in der Landwirtschaft ist um 10% auf 53% zurückgegangen. Die Bestandsentwicklung ist hier außerordentlich gleichmäßig. Veränderungen gegenüber dem Vormonat sind nicht festzustellen. Mengenmäßig betrugen die Vorräte fast noch 3,1 Mill. t. Der Rückgang im Januar kann auf ungefähr 570 000 t beziffert werden. In der zweiten Hand wurden noch annähernd 120 000 t gemeldet. Die Veränderung gegenüber dem Vormonat ist nur geringfügig. Bei Hafer wie auch bei Gerste sind in den vorstehenden Zahlen diejenigen Mengen nicht enthalten, die für Zwecke der industriellen Verwertung bereitgestellt sind.

Die Entwicklung der Kartoffelbestände zeigt ebenfalls einen durchaus normalen Verlauf. Die Vorräte beziffern sich mit 47% noch auf rund 21 Mill. t. Die Abnahme ist mit 8% um 3¼ gegenüber dem Dezember und kann auf etwa 3,8 Mill. t veranschlagt werden. Die Reserven, die in den Kartoffelbeständen noch verfügbar sind, werden wirkungsvoll ergänzt durch die größeren Herbstbestände d. Js., die sich Ende Januar noch auf 45% der Ernte stellten.

Werbende Wirtschaft

Die Zeitungsanzeige als bestes Werbemittel

Die Entwicklung der Werbeumsätze im Jahre 1936 läßt erkennen, daß die Werbetätigkeit weiter angehalten hat. Die Steigerungsquote beträgt im Jahresdurchschnitt gegenüber 1935 fast 10%, gegenüber 1934 sogar rd. 18%. Unter den einzelnen Werbemitteln hat eine besonders günstige Entwicklung die Anzeigenwerbung erfahren. Für Anzeigen in Zeitungen war 1936 gegen 1935 eine Zunahme um 7,9% (1935 gegen 1934: plus 4,8%) zu verzeichnen.

Zellwolle in Amerika

Meldungen, daß das Ausland die Zellwollerzeugung in stärkstem Maße fördert, gehören heute nicht mehr zu den Seltenheiten. Ueberraschend ist jedoch das Tempo, in dem auch das Ausland, das mit den alten Textilrohstoffen überreichlich versorgt ist, die Zellwollerzeugung aufnimmt. So wird jetzt aus Amerika berichtet, daß der amerikanische Konzern „Industrial Rayon Corporation" seine Kunstseiden-Erzeugung stark ausbauen und eine neue Fabrik für die Zellwollerzeugung errichten will. Diese Fabrik soll nicht weniger als 10 Millionen lbs. Zellwolle jährlich erzeugen. Der Anlaß zu dieser Entwicklung ist das außerordentlich starke Ansteigen der Einfuhrziffern für Zellwolle. In den ersten 11 Monaten des Jahres 1936 kaufte Amerika 11,5 Millionen lbs. Zellwolle vom Ausland gegen nur 1,457 Millionen lbs. im ganzen Jahr 1935. Angesichts dieser Einfuhrzahlen geht eindeutig hervor, daß der neue Rohstoff Zellwolle auf Grund seiner Eigenschaften andere Rohstoffe im freien Wettbewerbskampf verdrängt, ohne daß irgendwelche wirtschaftspolitischen Gesichtspunkte dabei maßgebend zu sein brauchen.

Die angekündigte Zentralisierung der Eierausfuhr aus Estland ist von der estländischen Regierung endgültig beschlossen worden.

Lieferungsverzug

durch spätere Auslandsaufträge

Leipzig, 19. Februar

In einem dem Reichsgericht zur Nachprüfung unterbreiteten Falle hatte eine Firma bei einer Fabrik eine größere Maschinenanlage für einen bestimmten Zeitpunkt bestellt. Der Termin wurde jedoch um mehrere Monate überschritten. Bei der verspäteten Ablieferung ergab sich überdies, daß die Anlage keineswegs betriebsfertig war. Trotz nach Jahr und Tag wurden die letzten Fehler beseitigt. Auf Grund dieser stark verzögerten Ausführung verklagte die Bestellerin die Lieferfirma und erklärte, durch die Nichteinhaltung der Lieferfrist sei ihr ein beträchtlicher Schaden erwachsen, da sie ihrerseits außerstande war, ihr angebotene Aufträge anzunehmen, also einen Verdienstausfall erlitten habe. Demgegenüber behauptete die beklagte Fabrik, sie sei durch die Annahme eines ausländischen Auftrages von hohem Wert gehindert gewesen, die von der Klägerin bestellte Anlage fertigzustellen.

Die Klägerin konnte in den beiden ersten Rechtszügen mit ihrer Forderung nicht durchdringen. Auf ihre Revision hat das Reichsgericht jedoch das klageabweisende Urteil aufgehoben und den Rechtsstreit zur anderweitigen Verhandlung und Entscheidung an das Berufungsgericht zurückverwiesen. In den jetzt vorliegenden Entscheidungsgründen führt das Reichsgericht aus (2149/36 vom 15. 12. 1936):

Die Beklagte macht geltend, die Hereinnahme des ausländischen Auftrags habe dem Nutzen der Allgemeinheit gedient, und hinter diesem Nutzen müßten die Belange der Klägerin zurücktreten. Diese Berufung auf den Grundsatz, daß Gemeinnutz vor Eigennutz gehe, wodurch nach Ansicht der Beklagten offenbar die Widerrechtlichkeit des Vertragsbruchs ausgeschlossen sein soll, ist hier aber nicht am Platze. Die Beklagte hat aus dem Auslandsauftrag Ihren Vorteil gehabt. Sie will auch diesen Vorteil nicht etwa der Allgemeinheit opfern, sondern sie verlangt, daß die Klägerin den Schaden allein trage, mit dem jener Vorteil erlangt worden ist. Daß ein solches Verhalten nicht nur dem erwähnten Grundsatze nicht entspricht, sondern im Gegenteil dem Anstandsgefühl aller billig und gerecht Denkenden in hohem Maße zuwiderläuft, bedarf keiner Ausführung.

Glanbte die Beklagte, in billigenswerterweise im Interesse der deutschen Devisenlage sich den Auslandsauftrag nicht entgehen lassen zu dürfen, auch auf die Gefahr hin, sonstigen Vertragsverpflichtungen nicht gerecht werden zu können, dann hätte sie bei der ihr bekannten Bedeutung, die die Klägerin der Lieferfrist beimaß, der Klägerin mindestens alsbald nach der Uebernahme des anderen Auftrags mitteilen müssen, daß die rechtzeitige Ausführung ihrer Bestellung in Frage gestellt sei, und ihr eine anderweitige Vergebung des Auftrags anheimstellen müssen. Dagegen durfte sie in keinem Falle die Klägerin in dem Glauben lassen, der rechtzeitigen Ausführung ihres Auftrags ständen keine besonderen Hindernissen entgegen, und sich nachher, nachdem sie sich bewußt die Einhaltung der Lieferfrist unmöglich gemacht hatte, gegenüber einem Schadenersatzverlangen der Klägerin darauf berufen, daß Schadenersatzansprüche wegen Ueberschreitung der Lieferfrist wegbedungen seien.

Aus der Devisenbewirtschaftung. Ueber die Frage von Krediten an Ausländern hat die Reichsstelle für Devisenbewirtschaftung unter dem 10. Februar Dev. B/5017/37 entschieden. — Die Frage, ob Reichsanleihen genehmigungsfrei zu Lasten von Sperrguthaben erworben werden können, ist unter dem 13. Februar Dev. a 6/7132/37 entschieden.

Hochbetrieb im Maschinenbau

Auf die am Ende des vergangenen Jahres besonders lebhafte Geschäftstätigkeit folgte im Januar, wie immer am Jahresanfang, ein etwas ruhigerer Geschäftsgang. Es ist das zum Teil auf die Arbeiten für Jahresabschluß und Inventur, zum Teil auch auf die bevorstehende Leipziger Frühjahrsmesse mit ihrer großen Maschinenschau auf der Technischen Messe zurückzuführen. Sie wird diesmal besonders stark zuführen. Sie wird diesmal besonders stark zuführen. Sie wird diesmal besonders stark z

Börsen-Berichte

Freundlich

Hamburg, 19. Februar. Umsatzmäßig hat sich das Bild kaum verändert, doch war der Grundton weiter freundlich. Die Kursveränderungen gingen zumeist über 1/8 nicht hinaus. Schiffahrtswerte galten bis zu 1/4 % höher, zu Abschlüssen kam es jedoch vorerst nicht. So wurden Hansa-Dampf mit 120½ genannt, Nordd. Lloyd waren mit 17½ (plus 1/4 %) zu hören. Deutsche Ost-Afrika gingen in kleinen Beträgen auf unverändertem Stande zu 1/4 um. Verkehrswerte blieben gut behauptet. Bremer Straßenbahn gingen mit 100 aus dem Markt. Von Bremer Werten brockelten Atlaswerke um 1/2 % auf 97 ab, sonst hat sich die Kauflust für die in letzter Zeit im Vordergrunde stehenden Papiere erhalten, wobei unveränderte Kurse zu hören waren. Am unnotierten Markt gingen Neue Norddeutsche um 1/8 höher auf 64. Hamburg-Bremer Rück befestigten sich um 1 RM auf 238 RM. Der feste Verzinsliche Markt hatte ein recht freundliches Aussehen. Bremer Altbesitz konnten ihren Stand um 1/8 % erhöhen (119¼).

Ueberwiegend fester

Hannover, 19. Februar. Am Aktienmarkt waren die Umsätze in Lieder Hütte und Norddeutsche Cement etwas lebhafter. Erstere zogen wieder auf 179 an und Norddeutsche Cement um 1 % auf 132. Die Umsätze in Lindener Aktienbrauerei wurden zu unveränderten Kursen vorgenommen. Hohe Meier gesucht waren Döhrener Wolle, Conti Gummi, Hildesheim-Peiner Kreiseisenbahn und Hannoversche Straßenbahn. Am Rentenmarkt erfolgten in Liquidationspfandbriefen weitere Abgaben, die im Kursrückgingen führten. Von Goldpfandbriefen waren Braunschweig-Hannoversche Hypothekenbank auf 98¼ befestigt, auch die Reichsanleihe-Altbesitz war mit 120⅛ etwas höher. Provinzanleihen kommten sich gut behaupten. Industrieobligationen waren umsatzlos. Im Freiverkehr war die Gemeinde-Umschuldungsanleihe mit 91½ bis 92¼ weiter fest, Burbach Kali nannte man mit 70 bis 72 und Wintershall mit 142 bis 145. Schluß behauptet.

Ruhig

Berlin, 19. Februar. Bei nach wie vor ziemlich schmaler Geschäftsbasis zeigten die Aktienmärkte ein freundliches Bild, da im allgemeinen dem Mäße kleine Käufe der Bankenkundschaft erfolgen. Kursmäßig gingen die Veränderungen gegen den Vortag allerdings kaum über Prozentbruchteile hinaus. Im Verlauf blieb die Tendenz zwar weiter freundlich, später Bewegungen waren indessen nicht zu verzeichnen. Recht fest lagen Rütgers (ca. plus 1% gegen den ersten Kurs), Holzmann (plus 1¼%) und

'Wintershall (plus 1¼%). Werte mit Anleiheumstauschansprüchen verloren an Interesse. Schlußnotierungen kamen infolge des fast völlig erlahmenden Geschäfts nur noch vereinzelt zustande; dabei konnten aber die im Verlauf erzielten Kurse behauptet werden. Reichsbahnvorzugsaktien, die verübergehend bei 125 angelangt waren, dabei allerdings Brief galten, schlossen zu 124½ Geld. Nachbörslich kamen keine Umsätze zustande.

Am Einheitsmarkt zeigte sich vielfach Interesse für Industrieaktien, so daß zahlreiche Besserungen bis 5% eintraten, denen nur wenige Einbußen im Ausmaß bis 4% gegenüberstanden. Banken waren Veränderungen bis ½% nach beiden Seiten unterworfen. Hypothekenbanken zeigten ziemlich feste Veranlagung. U. a. gewannen Deutsche Hypotheken 1% %. Von Reichsanleihen zogen 38er Fälligkeiten erneut um 10 Pfg. an.

Dollar = 2,49 (2,49) RM.
Englisches Pfund = 12,19 (12,19) RM.

Am Kassarentenmarkt blieb die Grundstimmung weiter freundlich. Die Kurse waren im allgemeinen gut behauptet. Einiges Interesse machte sich ernent für Pfandbriefe geltend. Auch Liquidationspfandbriefe, die zumeist unverändert blieben, waren nach Kursfestsetzung gesucht. Stadtanleihen gingen bis ½% an, vereinzelt ergaben sich auf diesem Marktgebiet jedoch Einbußen bis ½%. Am Markt der landschaftlichen Goldpfandbriefe blieb es still. Provinzanleihen waren bei kleinstem Geschäft behauptet, 30er Sachsen konnten ½% höher ankommen. Länderanleihen waren Schwankungen unterworfen, auch für Reichsanleihen ergaben sich nur unwesentliche Besserungen. Auslandsrenten lagen nicht einheitlich. Von Industrieobligationen gaben Aschinger ⅜%, Farben ½% her. Die 5proz. HEW.-Obligationen gelangten heute zum ersten Male in den Handel und wurden mit 102¼ notiert. — Privatdiskont 3%.

Freundlich

Frankfurt, 19. Februar. Bei Beginn der Abendbörse kamen noch keine Umsätze in Aktien zustande. Die genannten Kurse waren bei freundlicher Grundstimmung auf dem Berliner Schluß gut behauptet. Montanwerte wurden etwas höher gesprochen. Mannesmann stellten sich auf ca. 119. Am Rentenmarkt begegneten Kommunalumschuldung weiterer Nachfrage. In diesem Papier erfolgten heute die Abschlüsse zu 92,10. Im Verlauf blieb das Aktiengeschäft klein. Nur in Montanwerten erfolgten kleine Käufe bei wenig veränderten Kursen. Etwas gefragt wurden ferner Bemberg und Farben. Von Renten lagen Kommunalumschuldung auch später einiges Geschäft zu 92,10 und 92,15. Reichsbahnvorzugsaktien wurden unverändert gehandelt. Nachbörslich waren Mannesmann zu 119 gesucht.

Uneinheitlich

Newyork, 19. Februar. Die Börse zeigte zu Beginn des Verkehrs eine feste Haltung. Auf verschiedenen Marktgebieten herrschte eine leichtbewegtere Stimmung. Später kam jedoch zeitweise die freundlichere Allgemeintendenz deutlicher zum Ausdruck. Im Zusammenhang mit der Lebhaftigkeit und Festigkeit der führenden Metallaktien kam es auch auf den übrigen Gebieten zu weiteren Kursbesserungen, die aber wieder vermindert wurden, als Gewinnmitnahmen einsetzten. Im Verlauf war die Stimmung entschieden geteilt, nur zahlreiche Rüstungswerte erreichten einen neuen Höchststand seit mehreren Jahren. Nach einer Mitteilung der Zeitschrift „Duns Bradstreet" ist in allen Geschäftszweigen eine lebhafte Aufwärtsbewegung festzustellen. Die Maklerfirmen berichten über vermehrte europäische Käufe von amerikanischen Wertpapieren. In der letzten Börsenstunde erfolgte eine Aufwärtsbewegung. Die Börse schloß in unregelmäßiger Haltung.

Devisen-Schlußkurse des Auslandes

	Mittel.	Geld	Brief
Prag, 19. 2.			
Amsterdam	15.73	15.77	15.81
Berlin	11.54	11.56	11.60
Zürich	656.00	657.50	659.00
Oslo	97.75	97.95	98.15
Kopenhagen	628.75	630.25	631.75
Newyork, 19. 2.		Ldd. 60 Tg.	
Tägl. Geld	1.00	Swedsel	4.9859
Bankakz.		H'wechsel	4.8822
90 Tg. Brief	0.37	Paris	4.65½
90 Tg. Geld	0.36	Brüssel	16.65
Pr. Hand.-wechsel		Schweiz	20
nledr. Satz	0.75	Bern	22.82½
höchst. Satz	1.00	Amsterdam	54.70
Reichsbk.-Ldn.	4.8593	Berlin	40.23½
Ostsee	24.60		

	Mittel.	Geld	Brief
Belgien	30.83	30.87	30.91
Schweiz	41.72	41.80	41.88
Madrid	—	—	—
Oslo	44.97½	45.01½	45.06½
Kopenhagen	39.95	39.99	40.03
Belgrad	213.00	213.50	214.00
Sofia	3.57	3.60	3.63
Rumänien	669.00	670.50	672.00
Lissabon	116.19	116.41	116.63
Istanbul	614.00	616.00	618.00
Athen	546.50	548.00	549.50
Wien	25.18	25.22	25.26
Warschau	25.84	25.88	25.92
Moskau	24.74	24.78	24.82
Lettland	25.25	25.29	25.33
Buen. Aires	16.12	16.16	16.20
Rio de Jan.	4.12	4.14	4.16
Montevideo	26.75	26.85	26.95
Mexiko	18.00	18.10	18.20
Uruguay	97.50	98.00	98.50
Hongkong	1.291		
Italien	113.00	113.20	113.40
Schweden	96.12	96.32	96.52
Kopenhagen	470.75	471.75	472.75
Holland	11.75½	11.79½	11.83½
Oslo	528.75	529.75	530.75
Stockholm	110.60	110.80	111.00
Oslo	107.80	108.00	108.20
Kopenhagen	95.77½	95.97½	96.17½
Sofia	—	—	—
Prag	15.28	15.32	15.36
Warschau	83.00	83.20	83.40
Budapest	96.00	96.20	96.40
Belgrad	10.00	10.04	10.08
Athen	3.90	3.94	3.98
Istanbul	3.45	3.49	3.53
Bukarest	3.25	3.29	3.33
Oslo, 19. 2.			
London	19.90	19.94	19.98
Berlin	164.50	164.90	165.30
Paris	23.15	23.19	23.23
Newyork	496.50	497.50	498.50
Amsterdam	223.75	224.25	224.75
Zürich	92.70	92.90	93.10
Helsingfors	8.90	8.94	8.98
Antwerpen	69.25	69.45	69.65
Stockholm	95.00	95.20	95.40
Kopenhagen	89.25	89.45	89.65
Rom	22.90	23.00	23.10
Prag	14.50	14.54	14.58
Wien	77.20	77.40	77.60
Warschau	70.00	70.20	70.40
Kopenhagen	117.55	117.75	117.95
London	26.30	26.34	26.38
Madrid	—	—	—
Helsingfors	28.12½	28.16½	28.20½
Newyork	538.27	539.27	540.27
Oslo	132.35	132.55	132.75

Ostasiatische Wechselkurse vom 19. Februar
Bombay 1 Rupie 29,87½ Yokohama 1 Yen 2,37¼, Schanghai 1 Tael 1,25½, Kobe 1,11½ (Telegr. der Hongkong Schanghai Banking Corp.).
Newyork gegen Japan 28,56—28,58, London gegen Japan 1.2 (Telegr. der Yokohama Specie Bank Ltd.).

Berliner Devisenkurse

Telegraphische Auszahlung:	Bank-	Börsen-	19. 2. Geld	19. 2. Brief	18. 2. Geld	18. 2. Brief
Aegypten 1 ägL	6	7	20.99	12.475	12.505	12.475
Argentinien 1 P.-P.	6	7	1.76	0.747	0.751	0.748
Belgien 100 Belg.	4	5	41.90	41.98	42.02	41.94
Brasilien 1 Milreis	7	7	1.33	0.151	0.153	0.151
Bulgarien 100 Ley	6	7	81.00	3.047	3.053	3.047
Canada 1 can. $	4	5	4.58	2.487	2.491	2.487
Dänemark 100 Kr.	4	5	112.50	54.36	54.46	54.36
Danzig 100 fl.	6	7	—	47.04	47.14	47.04
England 1 £	2	3	20.47	12.175	12.205	12.175
Estland 100 e. Kr.	4½	6	81.00	67.39	68.07	67.39
Finnland 100 f. M.	4	5	81.00	5.375	5.385	5.375
Frankreich 100 Fr.	4	5	81.00	11.585	11.605	11.585
Griechenland 100 Dr.	6	7	81.00	2.353	2.357	2.353
Holland 100 fl.	2	3	168.74	136.94	136.32	135.99
Iran 100 Rials			28.63	15.47	15.51	15.47
Island 100 isl. Kr.	6½	7½	112.50	54.36	54.56	54.46
Italien 100 Lire	4½	6	81.00	13.09	13.11	13.09
Japan 1 Yen	3.29	4	2.49	2.370	2.374	2.370
Jugosl. 100 Din.	6½	7	81.00	5.694	5.706	5.694
Lettland 100 Latts	5½	—	—	49.80	49.90	49.80
Litauen 100 Litas	6½	—	—	41.94	42.02	41.94
Norwegen 100 Kr.	4	5	112.75	61.19	61.30	61.18
Oesterr. 100 Sch.	4	5	59.07	48.95	49.05	48.95
Polen 100 Zloty	6	7	—	47.04	47.14	47.04
Portug. 100 Esc.	4½	6	453.57	11.051	11.071	11.051
Rumänien 100 Lei	6	7	—	1.813	1.817	1.813
Schweden 100 Kr.	2	3	112.50	62.89	62.77	62.89
Schweiz 100 Fr.	2	3	81.81	56.39	56.73	56.39
Spanien 100 Pas.	5	5	81.00	17.48	17.52	17.48
Tschech. 100 Kr.	3	4	81.00	8.674	8.656	8.674
Türkei 1 türk. £	6	7	18.50	1.978	1.982	1.978
Ungarn 100 Pgö.	4	—	—	—	—	—
Uruguay 1 G.-P.	4	5	4.30	1.379	1.381	1.379
V. Staat. v. A. 1 $	1½	3	4.19	2.488	2.492	2.489

An den internationalen Devisenmärkten blieb es auch heute ziemlich ruhig. Wesentliche Veränderungen waren nicht zu verzeichnen. Das englische Pfund stellte sich in Zürich auf 21.45½ (21.46), in Paris auf 160.41 (160.34) und in Amsterdam auf 8.35½ (8.95½). Der Dollar wurde in Zürich mit 4.38⅝ (4.38⅛), in Paris mit 29.47½ (29.46½), in Amsterdam mit 182½ (183) und in London mit 4.89⅛ (unverändert) notiert. Der französische Franc blieb in Zürich unverändert. Der Amsterdamer Gulden stieg Kurs 8.51⅛ (8.51⅞) und in London 105.30 (105.13). Der Gulden zog in Zürich auf 239.70 (239.60) und in London auf 8.94⅛ (8.93) an.

Konkurse

Berlin: Kaufm. Moritz Rosenthal in Berlin-Grunewald, jetzt in Amsterdam, Wäsche- und Schürzen-Fabrik. — Darmstadt: Nachl. Landgerichtsrat Dr. Heinroth. — Demmin: Nachl. Kaufm. Fritz Ernst Neuendorf in Grammentin. — Hamburg: Kaufm. Heinrich August Theodor Wilhelm Baumgarth, Nachf. Holzhandlung. — Hamburg: Kaufm. Franz Egon August Gilbert & Sohn, Maschinenfabrik. — Königsberg, Pr.: Mario Brunnenberger in Fa. Musikhaus Karl Brunnenberger. — Neuhrandenburg, Mecklenb.: Helene Grenzel, Bahnmeistersw. Offenburg, Baden: Firma Strumpfhaus „Hansa" Inh. Georg Weber. — Reichenbach, Vogtland: Nachl. Tischlermeister Max Bestor. — Triberg: Fa. Gebrüder Zehr, Lebensmittel-Feinkost in Hornberg.

Verschiedenes

Beantragt: Berlin: Kaufm. Bruno Schäfer und dessen Ehefrau, Anna Schäfer geb. Schwill, in Berlin-Niederschöneweide. — Pirna(Elbe): Kaufmann Dr. Gebr. Kaiser in Ohorn. — Stralsund: Kaufm. Sobel.

Warenmärkte

Spinnstoffe

Bremen, 19. Februar. Amerikanische Baumwolle, middling Universal Standard, 28 mm staple loko 10.31 (15.39).

Bremen	März	Mai	Juli	Okt.	Dez.	Jan.
Vor. Schluß	12.78/-	13.03/ 9	13.11/ 10	13.04/ 0	13.01/ 9	13.02/ 9
Eröffnung	—/—	13.01/ 7	13.09/ 8	13.02/ 8	13.00/ 8	13.01/ 8
12.30 Uhr	—/—	12.99/ 8	13.08/ 9	13.02/ 8	13.00/ 8	13.02/ 9
16.20 Uhr	—/—	13.10/ 6	13.18/ 7	13.04/ 0	13.04/ 0	13.04/ 1
Heutig. Schluß	—/—	13.00/ 2	13.13/ 4	13.02/ 6	13.02/ 6	13.02/ 6

Abrechnung 12.75 12.99 13.10 13.02 13.01 13.01

Abrechnungspreis: Februar 12.75.

Bis 12.30 Uhr bezahlt: Mai 12.97, Juli 13.08. Um 12.30 Uhr bezahlt: Juli 13.10, Okt. 13.02. Nach 12.30 Uhr bezahlt: Juli 13.10.

Bremen, 19. Februar. Der Markt eröffnete heute infolge der Ungewißheit über die Devisenschuldie Baumwolle in das USA. ruhig 1 bis 3 Punkte niedriger. Da die Nachfrage jedoch im Laufe des Vormittags langsam wieder anstieg, sogen die Kurse in gleicher Weise einige Punkte an. Der Markt schloß um 12.30 Uhr stetig 3 bis 4 Punkte über den Eröffnungsnotierungen. Der Nachmittagsverkehr eröffnete ohne neue Anregung von außen ruhig-stetig und verharrte bis 14 Uhr in dieser Lage. Im Verlauf blieb die Stimmung ruhig und die Kurse brockelten geringfügig ab, mangels genügenden Interesses auch durch die Nachfrage, langsam einige Punkte ab. Der Markt schloß stetig-unverändert bis 2 Punkte unter den Nachmittagseröffnungsnotierungen.

Hamburg, 19. Februar

Lokopreise per lb Tendenz: stetig
Ostindische: Superfine myd, Scinde white roughish
Bremer Kl. —.— 4.90
Fine General Standard 1 Bremer Klausel 2 —.— 4.90

Newyork	März	Mai	Juli	Okt.	Dez.	Jan.
Vorig. Schluß	12.57/58	12.40—12.41	12.29/—12.30	11.86—11.87	11.74/—11.75	11.74/—11.74
Heutig. Schluß	12.36—12.38		12.26—12.27	11.80—11.81	11.74/75	11.74/75
Loko: 12.96 (12.97)						

New Orleans . . . . heutige Not. 12.79 vorige Not. 12.83

Zufuhren in Amerik. Häfen gestern 17000 | 7000

Glattseilungen

Newyork, 19. Febr. Der Baumwollterminmarkt eröffnete stetig. Das Geschäft bestand hauptsächlich in Glattseilungen alter Engagements. Käufe auf die Andienung am Dienstag nächster Woche, und in einem Falle auch des Termines in späteren Sichten. Der Handel war die Lokolage betreffend ohne festen Kaufer per März. Andererseits zeigte sich lebhaftere Abgabeneigung, da auf Offerten für die bevorstehende Baumwolle wartet. Die feste Haltung von Kriegsmaterialien- und Rohstoffaktien in Verbindung mit der Devisenlage entwickelte sich hierin nur recht weniges Geschäft. Am Schluß erfolgten Sicherungsabgaben.

Wolle

Antwerpen, 19. 2. Kammzug

	p.kg.belg.Fr.p.lb. pence			p.kg.belg.Fr.p.lb. pence	
	19.	18.		19.	18.
Febr.	42.00	42.00	Juli	43.25	42.50
März	43.75	42.75	Aug.	43.25	42.50
April	43.50	42.50	Sept.	43.25	42.50
Mai	43.25	42.50	Okt.	43.25	42.50
Juni	43.25	42.50	Umsatz:	24000 lbs	
			Tendenz:	behauptet.	

32.25	31.75	Juli	43.25	42.50	32.62 32.00
32.87	32.37	Aug.	43.25	42.50	32.62 32.00
32.62	32.00	Sept.	43.25	42.50	32.62 32.00
32.62	32.00	Umsatz:	24000 lbs		625000 lbs
32.62	32.00	Tendenz:	behauptet.		ruhig

Getreide und Futtermittel

Bremen, 19. Februar. Futtermittel (Eigenbericht). Von Umsätzen in Futtergetreide ist nichts bekannt geworden. In Weizen- und Roggenkleie sind die hiesigen Mühlen mit der Belieferung der bei ihnen eingereichten Bezugsscheine für Kleie in das Wirtschaftsgebiet Oldenburg/Bremen beschäftigt. Futtermehle aller Art waren nicht angeboten. In Reisfuttermitteln sind die Lokolieferungen der von der bekannten Großhändler zugeteilt. In Kartoffelflocken, Kartoffelpülpe sowie Hefeerzeugnissen sind Offerten für die bevorstehende Baumwolle wartet. Die feste Haltung von Kriegsmaterialien- und Rohstoffaktien in Verbindung mit der Devisenlage entwickelte sich hierin nur recht wenig Geschäft. Am Schluß erfolgten Sicherungsabgaben.

Bremen, 19. Februar (Eigenbericht). Wie fast stets zu Beginn der Legezeit, nimmt die Eiererzeugung sich in steigender Richtung weiter. Es war daher Eierausfall in dieser Woche durch den Einfluß der nachteiligen Witterung nicht so groß gewesen, als noch dem Vorwochenstand hätte erwarten sollen. In den skandinavischen Ländern war die Belieferung der In- und Auslandsmärkte gesichert. Hier ging der Eierausfall in Dänemark sogar um rund 6 Pct. gegen den letzten Monat zurück. Das war dementsprechend war der Anteil der Auslandsaufnahmen an der Versorgung deutscher Märkte geringer. Dazu kam, daß die Ausfuhrlizenzen für Eier nachmessen, und fast nur noch Frischeier an die Märkte gelangten. Diese Lebergenossen, die den Verbraucherwünschen nicht voll entsprochen werden kann, wird aber bei zunehmender Erwärmung bald überwunden sein.

(Fortsetzung der Warenmärkte auf 3. Handelsseite)

Rauchwaren-Versteigerung

Leipzig, 19. Februar. Das Angebot der ersten beiden Tage der diesmonatigen Auktion der Ravag umfaßt ca. 2000 Edelfüchse, 1500 Nerze und Iltisse, 12 000 Hasenfelle, 14 000 Iltisse, 2000 Marder und 150 Ottern. Die Tendenz war an beiden Tagen uneinheitlich. Blaufüchse erreichten nicht die Preise, die hiesigen Auktionen und konnten flott zu unveränderten Preisen fast ausnahmslos verkauft werden. Das gleiche gilt auch für Unterwirre. Silberfüchse. Für die Prima-Qualitäten von Silberfüchsen wurden die Preise der Januar-Auktion fast vollständig angefahr auf Vormonatsbasis bieten. Auch zu guten Preisen fanden Nerze Absatz, wobei absolut nur gutfarbige Lose geboten und verkauft wurden. Für Nerze und Nutria ist dagegen nach wie vor große Zurückhaltung zu verzeichnen. Iltisse erfolgen freien festzustellen. Die Versteigerung der Rotfüchse gestaltete sich ebenfalls schwierig, da sich einen Abschlag von 10 Prozent gefallen lassen mußten. Von den guten Prima-Qualitäten wurden etwa ebenfalls 10 Prozent billiger. Die mittleren und schweren Sorten konnten letzte Preise knapp behaupten. Für Steinmarder waren lebhaft und verkauften sich leicht. Von Iltissen erreichten lediglich geringe Schwarten die alten Notierungen. Alle übrigen Sorten erfuhren Abschläge, die vor mit ungefähr 20 Prozent zu bezeichnen ist. Die Exportfähigkeit dieses Artikels, die noch den Notierungen des Vormonats in Frage gestellt war, dürfte mit diesem Preisrückgang wiederhergestellt sein. Steinmarderfelle lagen mit etwa 10 Prozent unter den letzten Qualitäten bis letzte 20 Prozent, alle übrigen Sorten ca. 10 bis 15 Prozent ein. In Baummarder war der Absatz ziemlich schwach flott wie im Vormonat zu unveränderten Preisen. Auch für Ottern zeigte sich eine rege Nachfrage und konnte der größte Teil des Gesamtangebot restlos verkauft werden konnte.

Vlehmärkte

Delmenhorst, 19. Februar. Auftrieb: 1083 Ferkel. Preise: Ferkel 5—8 Wochen 9 bis 11 RM, das Stück (½ kg 88 bis 90 Rpf). 6—8 Wochen 12 bis 14 RM (45 bis 46 Rpf.), 9—10 Wochen 15 bis 17 RM (40 bis 44 Rpf.), 10—12 Wochen 18 bis 20 RM (40 bis 41 Rpf.). Handel lebhaft, alles verkauft.

Hamburg, 19. Februar. Auftrieb: 3637 Schweine. Marktverlauf: Schweine: zugeteilt. Preise: Schweine: a), b1) und b2) 50 a), c) 49, d) 46. Sauen: g1) 50, g2) 48.

Altona, 19. Februar. Auftrieb: 98 Schafe, Ferkel, 5—8 Wochen 9 bis 11 RM, 8—10 Wochen 18 bis 20 RM, 10—12 Wochen 20 bis 22 RM, Läuferschweine 3 bis 4 Monate alt 22 bis 26 RM. Handel: langsam.

Berlin, 19. Februar. Obwohl die Anlieferungen zum Fleischgroßmarkt in fast allen Fleischsorten ziemlich reichlich waren, konnte sich der Fleischabsatz, mit Ausnahme von Schweinefleisch, schwächer ist, waren die Zufuhren heute in allen Viehgattungen zu reichlich bemessen lend. Der Handel verlief allgemein glatt und die Bestände konnten zu festen Preisen geräumt werden. Auftrieb: 1078 Bullen, 1923 Kälber, 3048 Schafe (Lämmer und Hammel), 10 921 Schweine, 534 Auslandstiere, 41 Ziegen. Preisverlauf: Rinder: zugeteilt. Kälber und Schweine: verteilt. Schafe: ziemlich glatt. — Preise: Ochsen a1) 38 bis 40, b) Bullen a) 38 bis 40, c) 32; Kühe: a) 41, b) 37, c) 31, d) 20—23; Färsen: a) 42, b) 36, c) 33. d) 30; Kälber: Doppellender beste: Mast- a) 54, b) 52, c) 50, d) 46, e) 42; Lämmer und Hammel: a1) 52—53, b1) 44—51, c) 36—41, d) 29—32; Schafe: b) 24—26, c) 20—23; Schweine: a), b1) und b2) 50, c) 49, d) 46, Sauen: g1) 50, g2) 48, Altschneider 48.

Chikago, 19. 2. Schweine.

leich. h. Pr 9.65	schw. u. Pr. 10-10	Zufuhren	12000
leich. h. Pr 10-15	schw. h. Pr. 10-20	im Westen	52000

Seefische

Am 19. Febr. landeten in Wesermünde 12 Dampfer insgesamt 1 216 500 kg Fische und Fischereierzeugnisse. Unter 2 Dampfer 357 500 kg, meist Kabeljau, Seelachs, Goldbarsch und gemischten Fang, ein Norddampfer 1 Million kg, 9 Dampfer 859 000 kg Kabeljau und gemischten Fang, neun Dampfer von der norwegischen Küste brachten 1 967 500 kg, hauptsächlich Kabeljau, Seelachs und Goldbarsch. Neun Hochseesegler stellten 70 000 kg Langheringe zur Auktion. Die Auktionspreise auf Frischfisch: Rückgänge für fast alle Sorten. Goldbarsch wurde verteilt. Islandkabeljau I 5—5½, II 5—5½, Schellfisch II 8—8½, Goldbarsch 13, Austernfischer 17. Nordsee: Heringe 10, Wittlinge 16—17, Seelachs 7½—7¾, Islandkabeljau 5—5½, Rotbarsch 8—8½, Steinbutt 30, Schellfisch 1 6½—8, II 6½—8, Seelachs 7½—8, Goldbarsch 18.

Eier

Bremen, 19. Februar (Eigenbericht). Wie fast stets zu Beginn der Legezeit, nimmt die Eiererzeugung sich in steigender Richtung weiter. Es war daher Eierausfall in dieser Woche durch den Einfluß der nachteiligen Witterung nicht so groß gewesen, als noch dem Vorwochenstand hätte erwarten sollen. In den skandinavischen Ländern war die Belieferung der In- und Auslandsmärkte gesichert. Hier ging der Eierausfall in Dänemark sogar um rund 6 Pct. gegen den letzten Monat zurück. Das war dementsprechend war der Anteil der Auslandsaufnahmen an der Versorgung deutscher Märkte geringer. Dazu kam, daß die Ausfuhrlizenzen für Eier nachmessen, und fast nur noch Frischeier an die Märkte gelangten. Diese Lebergenossen, die den Verbraucherwünschen nicht voll entsprochen werden kann, wird aber bei zunehmender Erwärmung bald überwunden sein.

(Fortsetzung der Warenmärkte auf 3. Handelsseite)

Wertpapierkurse der Bremer Zeitung vom 19. Februar

Reichsbankdiskont 4% Lombardsatz 5%

Hanseatische Wertpapierbörse

Festverzinsliche Werte

Deutsche Reichs- u. Staatsanleihen	19.2.	18.2.
5 Dt. Reichsanl. 27	101.25	101.25
4½ do. 34	98.25	98.12
4½ Dt. Reichsb. Sch. 35	99.25	99.25
4½ Reichspost 34 I.	106.37	110.37
4 Brem. Umtausch	90.00	90.00
Bremen Neubesitz	21.62	21.62
Hamburg Neubesitz	—	—
Disch. Altbesitz	120.75	120.50
Bremen Altbesitz	119.75	119.62
Hamburg Altbesitz	119.75	119.75

Kreditanstalten und Körperschaften

4½ Dtsch. Kom. S. 1	—	96.75
4½ do. do. S. 2	—	—
4½ do. do. S. 3	—	96.75
4½ do. do. S. 1 u. 3	98.75	98.75
4½ do. do. S. 2	98.75	98.62
4½ do. do. S. 4	—	96.75
4½ do. Gothr. S. 5	—	—
4½ do. do. S. 6	—	—

Hypothekenbanken

4½ Hamb. Hypbk. A	98.5	98.5
4½ do. Liquid.	101.00	101.25
4½ do. Amtstelschein	98.00	97.50
4½ Pr. Ctrbd.	98.00	98.00
4½ do. Liq. 36 A 2	101.50	101.00
4½ Pr. Crtbd. Bod. Obl. 26/27/28	96.00	96.00

Industrie-Obligationen

Deutsche Linol. 36	100.50	100.50
Nordd. Steingut 27	101.50	101.50
Brem. Tauwerk	96.00	96.00

Steuergutscheine Gruppe II

fällig am 1. 4. 1934	103.75	103.75
fällig am 1. 4. 1935	107.25	107.25
fällig am 1. 4. 1936	111.75	111.75
fällig am 1. 4. 1937	115.10	115.10
fällig am 1. 4. 1938	114.40	114.30

Bank-Aktien

Gesetzmänder Bank	85.00	85.00
Hb. Hypothekenbank	95.25	95.75
Schl.-Hol.-K.i.Husum	88.00	87.50
Vereinsbank	125.00	124.50
Westholst. Bank	144.00	144.00

Schiffahrts-Aktien

Br. Schleppsch.-Ges.	86.00	86.00
Dt. Ost-Afrika-Linie	91.00	91.00
Hapag	17.00	17.00
Hbg.-Südam. D.-G.	43.75	44.00
Hansa-Linie	120.50	—
Neptun	112.00	112.00
Norddeutscher Lloyd	17.25	17.87
Unterw. Reederei	156.00	156.00
Woermann-Linie	91.00	91.00

Eisenbahn-Aktien

A.-G. für Verkehr	126.00	126.50
Brem. Straßenbahn	100.00	100.00
Dt. Reichsb.-Vorz.-A.	125.12	124.25
Hamburger Hochbahn	84.25	84.75

Industrie-Aktien	19.2.	18.2.
Atlas Werke	97.75	97.50
Beiersdorf	230.00	230.00
Bill-Brauerei	127.50	127.00
Breitenburger Cem.	160.00	160.00
Brem.-Besigh. Gummi	114.50	170.00
Brem. Veg. Fisch.-G.	145.00	145.00
Br. Allg. Gas u. El.	133.00	133.00
Br. Ch. Farb.-Werke	145.00	145.00
Br. Cigarrenfabriken	71.00	71.00
Br. Pap. u. Wellp.	117.00	117.00
Br. Rolandmühle	147.00	147.00
Br. Silberwarenfabr.	140.00	140.00
Brem. Wollkämmerei	168.00	168.00
Dt. Linoleumwerke	169.50	170.00
Dynamit Nobel	69.50	69.00
Elbschlößbrauerei	125.50	125.50
Flensb.-Actienbrau	85.00	85.00
Guano Werke	118.00	118.00
H. E. W.	151.50	151.00
Harb. Gummi	160.50	158.00

Niedersächsische Börse

Kommunalverbände

4½ Hann. Prov. Anl. R. 15	97.00	97.00

Pfandbriefe und Schuldverschreibungen

4½ Oldbg. st. Kr. G. Pfdbr. S. 8	98.75	98.75
do. Gold-Komm.-Obl. St. 3	96.75	96.75

Landesbanken

4½ Hann. Ldkr. G.-Pf. Liquid. Pfandbr.	98.

Rund um den Roland

Vor der ersten Pimpfenmusterung!

Bremen, 20. Februar.

„Jeder gesunde deutsche Junge gehört in das „Deutsche Jungvolk!" — Das war die Parole der HJ. im „Jahr des Deutschen Jungvolks". Die große Werbung zur Erfassung aller Jungen des Jahrganges 1926 hatte schon bald ihren Abschluß gefunden. Aus allen Gebieten der HJ. wurden hervorragende Ergebnisse an die Reichsjugendführung gemeldet, die allgemein bestätigten, daß fast durchweg 100 Prozent in das Jungvolk eingegliedert wurden.

Danach ging es mit aller Macht an die Arbeit. Es galt, die Organisation des „Deutschen Jungvolks" auf die große Zahl der neueintretenden Jungen einzustellen. Jungenschaften und neue Jungzüge entstanden in allen Einheiten. Der jahrgangsweise Aufbau im Jungvolk konnte in Angriff genommen werden, und am Ende des Jahres war er überall in der dafür vorgesehenen Form — jedes Alter ein Jungzug im Fähnlein — durchgeführt. Es soll hier nicht Aufgabe sein, das Jahr 1936 in seinen Erfolgen für die HJ. und ihre Gliederungen zu betrachten.

In wenigen Wochen wird wiederum ein Jahrgang deutscher Jugend sich einreihen in diese Erziehungsbahn nationalsozialistischer Arbeit am deutschen Volke. Und doch hat sich der Inhalt dieses Schrittes — des ersten Schrittes eines jeden Jungen, gegangen mit Unterstützung seiner Eltern in seiner Bedeutung und in seinem Inhalt gegenüber den Vorjahren gänzlich gewandelt. 1936. — Das „Jahr des Jungvolks" brachte die geschlossene Erfassung eines Jahrganges auf Grund einer reinen Propaganda-Aktion der Hitler-Jugend, eingeleitet durch die Erklärung des Reichsjugendführers und in Konsequenz und Unbeirrbarkeit durchgeführt.

Heute jedoch, nachdem der Führer und Reichskanzler in seinen letzten Reden nach vier Jahren nationalsozialistischer Aufbauarbeit den neuen Vierjahresplan verkündet hat, der Hitler-Jugend in seinem Verstaatlichungsgesetz neue und größere Aufgaben gestellt hat, ist für jeden Deutschen die Eingliederung seines Jungen und seines Mädels in die Reihen der HJ. nur noch ein selbstverständlicher politischer Akt. Im Mittelpunkt steht hierbei die Uebermittlung eines wichtigen staatspolitischen Auftrages an die Jugend.

War im vergangenen Jahre der Eintritt des Jungen in das Jungvolk eine Sache der persönlichsten Entscheidung, so ist in diesem Jahre die Eingliederung des Jungvolkjahrganges zu einer politischen Kundgebung für den Führer geworden. Die Jugend des deutschen Volkes wird am 20. April dem Führer das schönste Geschenk darbringen, das eine Nation geben kann — der jüngste zu erfassende Jahrgang gliedert sich ein in die Organisation, die seinen Namen trägt. Er bekennt sich damit als die jüngste Anhängerschaft. Der 20. April wird damit aber auch zum ersten großen Wendepunkt im Leben des deutschen Jungen und Mädels. Der „Nationalsozialistische Lebenslauf" beginnt.

Schon vor einigen Tagen konnten hier in Bremen die Vorbereitungen zur Aufnahme des Jahrganges 1927 den Eltern in der „Bremer Zeitung" mitgeteilt werden. In diesen Tagen beginnen nun die Musterungen, die die Tauglichkeit eines jeden Jungen ermitteln sollen. Wir werden Veranlassung nehmen, weitgehendst alle Eltern von den Ergebnissen mitzuteilen.

Die ersten Musterungen werden am heutigen Tage durchgeführt.

Aus den Schulen an der Schaumburger Straße und an der Hemelinger Straße werden 139 Jungen in den Stamm II des Jungbannes 75 aufgenommen, soweit für sie die Tauglichkeit „Jungvolkfähig" festgestellt wurde. Die Musterung selbst findet statt in der Schule an der Schaumburger Straße und wird durchgeführt von den Aerzten Dr. Winderlich und Dr. Schenk. Stammführer Gerke wird der Untersuchung beiwohnen.

Aus dem Gebiet des Stammes III kommen aus den Schulen an der Hohwisch am Postweg, Sebaldsbrück und aus Osterholz insgesamt 198 Jungen zur Musterung nach der Schule am Postweg. Die untersuchenden Aerzte sind hier Dr. von Grundheer und Dr. von Gündell, die in engster Zusammenarbeit mit dem Führer des Stammes, Stf. Zerbst, jeden Jungen auf seine Eignung hin genau prüfen werden.

Führerscheinentziehungen

Weil sie zuviel Alkohol getrunken hatten und trotzdem ein Kraftfahrzeug führten, wurde Karl Linkogel, Maisroderstraße 2, und Erich Funke, Feldstraße 104, der Führerschein entzogen.

Mit Schiffchen und Spulen

Am sechsten Wettkampftag kämpften die fachgruppen Holz, Hausgehilfen und Textil

Arbeit, — Arbeit an allen Stätten. Das tägliche Leben geht seinen gewohnten Gang. In den Betrieben aber ist jeweils den Nachwuchs für die Stunden des praktischen Wettkampfes eine besondere Stelle eingeräumt, oder eine ganze Werkstatt, oder die Klassen der Fachschulen, je nachdem, sie stehen zur Verfügung! Jeder nur irgendwie brauchbare Raum muß ausgenützt sein, um den 11 200 jungen deutschen Arbeitsmenschen unserer Stadt zu ermöglichen, ihren Kampf um die beste Leistung auszufechten. Da sich die Prüfungen in die theoretischen wie die praktischen teilen, muß das Doppelte an Anzahl gerechnet werden, auch das Doppelte an Prüfern und Räumlichkeiten, Es ist schon ein Kunststück, daß die Kreisjugendwaltung der DAF. dies alles in einem derartig reibungslosen Ablauf hat vorbereiten und gewährleisten können!



Eine RBWK.-Teilnehmerin vor der Spinnmaschine. Aufn.: Schmidt

Die ersten Berufsgruppen sind mit ihrer Leistungsablage durch. So zum Beispiel der Handel. Hier sind neben den praktischen Prüfungen auch die Ergebnisse lehrreich, und hauptsächlich diese, die bezüglich weltanschaulicher Festigung verlangt wurden. Bei der Betrachtung dieser schriftlichen Arbeiten läßt sich leicht fühlen, was jeder weiß, wie tief dieses Wissen begründet ist und ob er es nun parkellappert wie etwas Eingelerntes und zur Gewohnheit Gewordenes, oder ob er aus innerster Ueberzeugung spricht. Hier sind es normalerweise die Teilnehmer aus der HJ. und aus dem WVM., die allen anderen weit voraus sind und eine ausgezeichnete Schulung erweisen.

Der sechste Wettkampftag, der im ganzen etwas ruhiger war, sah wieder eine große Gruppe von Sorgenkindern bei der Arbeit. Es sind dieselben Leistungsablagen, die am Tage vorher, ebenfalls in 36 verschiedenen Gruppen, in den Fachschulen ganz Bremens erledigt werden mußten. Ebenso waren die Tischler wieder an der Reihe, diesmal die jüngeren beiden Leistungsklassen, mit äußerst schwierigen und höchste Sorgfalt erfordernden Aufgaben.

Einen für den Laien unvergeßlichen Eindruck machte der Wettkampf der Fachgruppe Textil in der Zute. Nicht, daß für die Lehrlinge die Arbeit nicht zu bewältigen gewesen wäre, — im Gegenteil. Sie dürften durchweg beachtlich abgeschnitten haben, denn sie gewinnen in diesem Werk ja Erfahrung und Uebung zur Genüge. Die Größe des Eindrucks liegt vielmehr im Arbeitsvorgang selbst. Der durchdringende Geruch des Werkstoffes, das Tosen der Maschinen, daß einem davon nachher noch stundenlang die Ohren sausen, die rasende Geschwindigkeit, die bei allen Handreichungen verlangt werden muß, — das alles sind Dinge, die das gemeine Auge nicht erschrecken, den Fremdling aber stark beeindrucken. Hier haben in der Spinnerei die Mädel auf ein Signal des Vorarbeiters in höchster Eile die Spulen auszuwechseln, abzuschneiden und neue einzulegen. Es muß flink gehen, denn die Maschine wartet auf Weiterlauf. Die vollen Spulen wandern in den gewaltigen Websaal, wo nun inmitten des sonstigen Tagesbetriebes andere Lehrlinge, meist weibliche, an den Webstühlen hantieren und ihre Maschine genauestens kennen müssen. In toller Beschleunigung sausen die Schiffchen hin und her, — hier reißt die Webkette und muß wieder geknüpft, dort muß die Spule ausgewechselt werden .... Die große Anzahl von Webstühlen könnte einen verwirren mit ihrer Hast und ihrem strengen Rhythmus. Aber jeder ist seiner Sache gewiß in die Aufgabe, und sie wird fröhlich und freundlich erledigt.

Der heutige Sonnabend nun ist wieder Großkampftag. Und zwar kämpfen die Fachgruppen Textil, Holz, Papier, Druck und Hausgehilfen! ×

Verteilungsregelung für Apfelsinen

Gleichzeitig mit den Anordnungen des Reichskommissars für die Preisbildung hat der Vorsitzende der Hauptvereinigung der deutschen Apfelsbauwirtschaft Vorschriften über die Regelung der Verteilung von Apfelsinen, Mandarinen und Zitronen erlassen. Darin werden die Preisspanne des Importhandels, des Großhandels und der Kleinverteiler geregelt. Kleinverteiler dürfen beim Absatz von Apfelsinen und Mandarinen an den Verbraucher zu ihrem Einstandspreis einen Aufschlag von höchstens 40 Prozent einschließlich Schwund und Verderb erheben. Die Preisdeklarierung hat beim Kleinverteiler auf Gewichtsgrundlage zu erfolgen. Bei Zitronen werden die Preise nach Stückzahl festgesetzt. Es ist verboten, die Abgabe von Apfelsinen, Mandarinen oder Zitronen davon abhängig zu machen, daß der Abnehmer gleichzeitig andere Waren abnimmt oder abzunehmen verspricht.

Alarm aus allen Richtungen

Großübung unserer Bremer Feuerwehr bewies ihre ständige Einsatzbereitschaft

„Na, das hätten wir 'mal wieder gehabt", so ungefähr mögen die Feuerwehrmänner der Hauptfeuerwache Am Wandrahm gedacht haben, als sie eins der regelmäßigen Manöver beendigten und wieder ihre Fahrzeuge putzten. Mitten in diese Arbeit hinein aber schrillten die Alarmgloken. Feuer in der Innenstadt! Im Nu stand der Löschzug fahrbereit. Mitten in diese Alarmierung hinein platzte aber noch ein zweiter Alarm aus einem ganz anderen Stadtteil. Auch der zweite Löschzug war in wenigen Sekunden marschfertig. Durch die Straßen der Stadt sausten die schweren Fahrzeuge der Wehr. Signalhupen und schrille Glockentöne riefen allen Straßenbenutzern zu: „Fahrbahn frei, Fahrbahn frei!" Bei der einen Alarmierung erwies es sich, daß die Wehr zu einem Brand gerufen wurde, der in einer Kaffeerösterei der Neustadt an einer Röstmaschine ausgebrochen war. Dieser Brand konnte schnell und ohne nennenswerten Umfang angenommen hatte, gelöscht werden. Als aber der Löschzug, der in die Innenstadt abkommandiert war, und bei dem Feuermelder eintraf, von dem aus der Ruf erfolgte, da überreichte ein Polizeibeamter dem Führer des Löschzuges einen verschlossenen Briefumschlag, der einen Lagebefehl enthielt und etwa besagte, daß in der „Glocke" ein Brand ausgebrochen sei, der bestimmte Gebäudeteile ergriffen habe. Der Löschzugführer erkannte blitzschnell die Lage. Kaum waren die Fahrzeuge zum Halten gebracht, als auch schon der Angriff auf die Brandstelle vorgetragen wurde. Hohe Leitern wurden an das Gebäude gebracht und ausgezogen, Schlauchleitungen wurden zum Angriff von außen und von innen gelegt. Vier Minuten ungefähr dauerte es von der Alarmierung an bis zu dem Augenblick, in dem der Löschzugführer durch Pfeifsignale das Kommando hätte geben können: „Wasser marsch!"



In allen Sätteln — auf allen Leitern gerecht... Aufn.: Bors

Fast zur gleichen Zeit wie die Alarmierung zur Glocke erfolgten Alarmrufe von Koch & Bergfeld am Kirchweg, den Lloyd-Dynamowerken am Osterdeich und von der Holzgroßhandlung Logemann & Wardenburg im Hafengebiet. Auch hier wurden den mit großer Schnelligkeit eingetroffenen Löschzügen die Befehle und Lageanordnungen am Feuermelder durch Polizeibeamte in verschlossenen Briefumschlägen übergeben. An allen Uebungsplätzen wurde festgestellt, daß unsere Wehr mit der bei ihr bekannten Fixigkeit zur Stelle war. So brauchte der von der Feuerwache Fleetrade zu den Lloyd-Dynamowerken entsandte Löschzug nur zwei Minuten von der Alarmierung bis zum Wassergeben.

An allen Plätzen fanden die Uebungen eine große Zuschauermenge, die mit Spannung die Arbeiten der Feuerwehrmänner verfolgten und darauf warteten, daß aus den Stahlrohren mächtige Wassergarben schießen sollten. Wassergeben aber war im Uebungsplan nicht vorgesehen, während sonst alles so durchgeführt wurde, wie es im Ernstfalle erforderlich sein würde. Auf alle Fälle hat diese Großübung mit der aus Nord, Süd, Ost und West und der außerplanmäßigen ersten Alarmierung gezeigt, daß wir uns zu jeder Stunde auf unsere Wehr verlassen können und daß sie auch außergewöhnlichen Anforderungen durchaus gewachsen ist.

Blick auf Breslau

Bremische Vorbereitungen für das XII. Deutsche Sängerbundesfest

Das XII. Deutsche Sängerbundesfest, das erste im neuen Deutschland, wirft schon jetzt seine Schatten voraus. Die Vorbereitungen dazu haben nicht nur die Aufgabe, für den Besuch dieses im Juli in Breslau stattfindende Fest zu werben, sondern sie sollen gleichzeitig für das deutsche Lied das ihre tun. Rund 100 000 Anmeldungen liegen schon heute für Breslau vor.

Auch Bremen, eine Hochburg deutschen Männergesanges, wird auf diesem Fest, das vom Reichsministerium für Volksaufklärung und Propaganda als reichswichtige Veranstaltung erklärt worden ist und dessen Schirmherr Dr. Goebbels ist, sehr stark vertreten sein. Wie groß das Interesse hierfür in unserer Vaterstadt ist, bewies der außerordentlich starke Besuch der beiden gestrigen Vortragsveranstaltungen in der Union. Beide Male konnte der Kreisführer des DSB., Wessel, ein bis zum letzten Platz gefülltes Haus begrüßen. Unter den Gästen hieß der Redner insbesondere den Vertreter des Senats, der NS.-Kulturgemeinde und die Vertreter der landsmannschaftlichen Schlesiervereine willkommen. Das XII. Deutsche Sängerbundesfest solle vor aller Welt Zeugnis dafür ablegen, daß im Dritten Reich der Pflege deutscher Kultur eine erste Stätte eingeräumt sei. Die überaus machtvolle Ausgestaltung dieses Festes sei nur möglich durch die fördernde Unterstützung der Reichsmittammer und aller Dienststellen der Partei und ihrer Gliederungen.

Obergeneigungsrat Dr. Seidler überbrachte darauf die Grüße des Senats, der es außerordentlich begrüße, wenn auch die Sängerschaft Bremens in Breslau in stattlicher Zahl vertreten sei. Dank gelte all den Männern, die in unermüdlicher Arbeit auch in Bremen für das Gelingen dieser großen Kundgebung deutscher Kultur bemüht seien. Dann sprach Friedrich Riemeyer, Beauftragter des XII. Deutschen Sängerbundesfestes.

Der Redner wies zunächst darauf hin, daß der Deutsche Sängerbund, der in diesem Jahre sein 75jähriges Bestehen feiere, die Hauptstadt Schlesiens mit Vorbedacht als Festort gewählt habe. Breslau liege inmitten der von Fremden stähnig bedrohten Grenzmark. In diesem Kampf des Grenzland-Deutschtums Helfer und Mitstreiter zu sein, das sei auch die Aufgabe des Sängerbundesfestes, dessen Ausgestaltung in einem bisher noch auf keinem Bundesfest dagewesenen gewaltigen Ausmaße erfolgen werde. Die Festfolge sehe u. a. vor: Am 28. Juli Begrüßungsabend in der Jahrhunderthalle mit Uebertragung auf Messehof und andere Säle; am 29. Juli Abholung des Bundesbanners im Remter des Rathauses, feierliche Uebergabe auf dem Schloßplatz; vom 29. bis 31. Juli Chorfeiern im Hermann-Göring-Stadion, jeweils 40 000 Sänger; am 29. und 30. Juli finden die Chorfeiern als Abendveranstaltungen mit Scheinwerferbeleuchtung statt; die Chorfeier am 31. Juli klingt in einer volksdeutschen Feierstunde aus; diese Chorfeier, an der 100 000 Sänger teilnehmen, wird als Straßenfeier ausgestaltet; am 1. August findet der große Festzug statt. Die Ausgestaltung der 1. Chorfeier erfolgt durch die Gaue Westmark, Sachsen, Schlesien; die 3. Chorfeier wird durchgeführt von den Gauen Rheinland, Nordmark, Baden, Schwaben, Thüringen und wieder Schlesien. Alle anderen Gaue gestalten die 3. Chorfeier. Außerdem finden Feierstunden einzelner Gaue statt.

Der Redner sprach dann noch eingehend über die Quartier- und Verpflegungsfrage, über die Teilnahme ausländischer und auslandsdeutscher Gesangvereine und über die großen Bauten, die jetzt schon für die Festgestaltung in Angriff genommen sind. Es sind Kundgebungen möglich mit einer Besucherzahl von über 600 000 Volksgenossen.

Drei Filme von Breslau, dem 1000jährigen Wallnerin deutschen Osten, ferner vom Riesengebirge und vom Schlesierland zeigten die städtebaulichen und landschaftlichen Schönheiten dieses herrlichen Stückes deutscher Erde. Mancher Sangesfreund wird sicherlich durch die Vorträge und die Filme veranlaßt worden sein, von nun ab Reisegroschen zu sparen, um an diesem machtvollen Fest teilzunehmen, zumal die Deutsche Reichsbahn eine 75prozentige Fahrpreisermäßigung zugesagt hat. ⊙

Der Reichspressechef in Bremen

Am gestrigen Freitag weilte der Reichspressechef der NSDAP., SS-Gruppenführer Dr. Dietrich auf der Rückreise vom Wilhelmshaven-Rüstringen, wo er vor dem Offizierkorps der Marinestation der Nordsee gesprochen hatte, in Bremen. In seiner Begleitung befand sich u. a. Reichsamtsleiter Sündermann.

Bremer Wissenschaftliche Gesellschaft

Ostland in mittelalterlicher Dichtung

Vor Mitgliedern und Freunden der „Bremer Wissenschaftlichen Gesellschaft" hielt Prof. Dr. Ehrismann von der hansischen Universität einen Vortrag über „Ostland in der deutschen Dichtung des Mittelalters". Durch die eindringliche Art seiner flüssigen Rede, durch die Vielheit der vorgetragenen Gedanken und die so zwanglos eingeflochtenen Erläuterungen und Hinweise, die ohne weiterliche Beherrschung des Stoffes verrieten, verstand Prof. Teske es, seinen Hörern eine Stunde von bleibendem Wert zu schenken. Wir heben aus den Darlegungen folgendes hervor:

Die im Rheinland in Blüte stehende höfische Literatur des Mittelalters wendet sich später nur langsam, jedoch unter wesentlicher Veränderung ihres Charakters, zum Osten über, wo sie die eng an den Hof gebundene Themastellung mit einem weiterstehenden, mehr das „Ganze" erfassenden Wirkungsfeld vertauschte.

Mit Walther von der Vogelweide beginnt eine neue Zeit. In den Aussprüchen dieses Dichters, der seinen Weg nach Osten zum Westen nahm, findet sich immer wieder das Wort „tiusch", er ruft die Kräfte des Volkes auf, stärkt das Bewußtsein der Zusammengehörigkeit artgleichen Wesens, ohne Rücksicht auf geographische Grenzen zu nehmen. Seine im Versmaß der Nibelungen geschriebenen „Elegien" sind ein Weckruf für den Osten, aus dem nun ein Strom von Heldensagen zum Westen zu fließen beginnt. Im Nibelungenlied, dem Werk eines unbekannten österreichischen Dichters, in dem dieser alte heimische Sagenüberlieferung mit dem Geschehen seiner Zeit verbindet, findet das erste Bewußtsein einer „Deutschheit" seinen stärksten Ausdruck. Das Reich wird vom Volk her begriffen, die Kräfte des Volkes werden angesprochen, und das Volk hört. Verständen wurde dieses Lied besonders an der Grenze, nicht am Rhein, wo es eine solche im wahren Sinne des Wortes nicht gab, sondern im Osten und Süden, wo man direkt neben den „Anderen", den Slaven, Ungarn und Welschen leben mußte.

Diese frühe Erkenntnis deutschen Zusammenhaltsgefühls fand ihren Niederschlag in den mannigfachen Heldensagen, die vom Osten zum Norden wanderten und später die Grundlage bildeten zur „Nordischen Heldensage, aufgeschrieben nach Erzählungen deutscher Männer und ihrer Lieder". Die Handlung spielt im Raum der hansischen Städte, deren Mittelpunkt Soest ist. Es ist eine alte hansische Ueberlieferung, eine Mitteilung von Sage und mündlichem Geschehen, in der wir nicht mehr den großen einzelnen Helden finden, nicht mehr den stürmischen Einzelkampf, sondern in der die Volksgenossen drängen, die Grenzen und Völker sich unter diesem Druck verschieben, in der Kämpfe ausgetragen werden um bestimmte politische Macht- und politische Ziele. Es ist eine dichterische Gestaltung geschichtlicher Ereignisse, die eine große Volksbewegung nach Osten zur Grundlage hat, den von Soest aus geführten Kampf um den ostelbischen Raum. Der Osten gewinnt an Macht, unter deren Schutz sich auch die Sänger der fürstlichen Herren voll entfalten können. Besonders stark wird der hömische Hof, an dem Ulrich von Eschenbach unter Ottokar und Wenzel II. seinen „Alexander" dichtet, in dem Ottokar zur alexandergleichen höfischen Idealgestalt erhoben wird, der Hof, an dem später der „Wilhelm von Wenden" entsteht. Ja, im Laufe der Zeit bildet sich im Osten unter der Führung böhmischer Fürsten, getragen von böhmischen Mannen ein Großraum heraus, der, nachdem er Mitträger des Reiches geworden, bestredt ist, Alleinträger desselben zu werden. Diese Macht geht allmählich an den Deutschen Orden über, der Ordensstaat wird zum Mittelpunkt des östlichen Raumes. Außerordentlich reich ist die Ordensliteratur, in der die Begebenheiten des Alten Testamentes mit der machtvollen eigenen Geschichte innig verflochten wird. So ist es kein Zufall, daß hier im Osten der Begriff „Staat" nicht nur der Lebensform nach geprägt wird, der einzelne zurücktritt vor der Gesamtheit des Volkes, sondern daß hier auch die Sprachform entsteht, die die deutsch-völkische Einigung in Form der Sprache vollendet.

Dr. Pruin.

Motette im Dom

Der 111. Motettenabend gehörte dem Werk Johann Seb. Bachs, dessen Vermittlung in Richard Liesche und seinem Domchor immer wieder Zeugen von einzigartiger künstlerischer Hingabe und Berufung findet. Man hörte die fünfstimmige Liedmotette „Jesu, meine Freude", die die sechs Strophen des Franckschen Chorals in verschiedener musikalischer Einkleidung bringt, unterbrochen von freien Chorsätzen nach dem Text des achten Römerbriefes. In der vielfältigen Ausdrucksskraft der schlichten, aber inbrünstigen Choral- und Liedmelodik, in der sprechenden Schärfe des Wortvortrages und der strömenden Fülle des Stimm- und Harmoniegewebes gehört diese Motette zu den hervorragendsten Werken deutscher Chormposition. Sie stimmlich zu beherrschen und zu gestalten bedarf es der unbedingten Zuverlässigkeit, Sicherheit und Stimmdisziplin einer Chorgemeinschaft vom Range des Bremer Domchores und der auf diesen Eigenschaften ausbauenden plastischen Durcharbeitung und suggestiven Führung seines Dirigenten. Die Intensität der Gestaltung hielt bis zum letzten Vers des umfangreichen A-cappella-Werkes an, dem ein unvergleichlich inniger, zarter Ausklang gegeben wurde.

Käte van Tricht spielte eingangs Präludium und Fuge e-moll mit klarer Herausarbeitung der weit ausgreifenden figurationen und Themen und gab damit der Motette den großen, packenden Auftakt.

Anni Wellshauser.

Mörike-Wolf-Abend

„Eduard Mörike und Hugo Wolf, zwei Künder der deutschen Seele" — hieß das Thema, das sich Studienrat Paul Langen auf einer Veranstaltung der Ortsgruppe Bremen des Bayreuther Bundes E. V. im Vortragssaal der „Gedok" gestellt hatte, um eine zahlreich erschienene Zuhörergemeinde mit dem Schaffen dieser beiden Künder deutscher Dichtkunst und Musik eingehend vertraut zu machen. Die Aufgabe, die der Vortragende in eindringlicher und anschaulicher Weise zu lösen verstand, setzte eine gründliche Kenntnis des deutschen Kulturschaffens in seiner weitverzweigten Gestaltigkeit voraus, die um die Zeit der abklingenden Romantik besondere Reize aufweist. Obgleich Mörike und Wolf in der Tiefe ihres Geistes von grundverschiedener Anschauung und entgegengesetzten inneren Erlebens waren, so wiesen doch beide gemeinsame Punkte auf, die sich berührten und anzogen, um eine gemeinsame Plattform gegensätzlicher Anregung durch Musik und Lyrik zu finden. Stets war Mörike der entlegene, stille und zurückgezogene Mensch, während sich Wolf zu einer ausgesprochenen Kampfnatur bekannte, die schon in früher Jugend zum Durchbruch gelangte.

Um eine möglichst tiefgründige Veranschaulichung der Werke Eduard Mörikes zu erzielen, las Studienrat Langen jeweilig die Texte vor und handelte damit ganz im Sinne Hugo Wolfs. Auch die sinnvolle Aufteilung der zu Gehör gebrachten Lieder in „Einstimmig", „Von der Schönheit der Natur", „Das Göttliche", „Menschenschicksal" und „Auslklang" trug wesentlich zum Verständnis des vielseitigen Schaffens der beiden Meister bei. Für die gesanglichen, in den Vortrag eingestreuten Darbietungen hatte man die bekannte Bremer Konzertsängerin Christa Gerard gewonnen, die mit ausgezeichnetem Stimmmaterial hervortrat. Am Flügel erfüllte die Pianistin Isabel Driessen alle Erwartungen. Beide Künstlerinnen trugen wesentlich dazu bei, dieser Feierstunde einen tiefen Eindruck zu verleihen, von dem alle Zuhörer erfaßt waren.

Alfred Meier.

Furtwängler als Komponist.

Wilhelm Furtwängler hat eine Sonate für Klavier und Violine geschrieben, die am 4. März im Leipziger Gewandhaus im Rahmen eines Kammermusikabends ihre Uraufführung erleben wird. Wilhelm Furtwängler (Piano) und Hugo Kolberg (Violine), die Solisten des Konzertes, spielen außerdem noch kammermusikalische Werke von Mozart und Beethoven. t.

Ein Meister der Berliner Volksmusik †.

Der Operettenkomponist Willy Bredschneider ist im Alter von 49 Jahren gestorben. Bredschneider, der in verschiedenen Fällen mit Walter Kollo zusammenarbeitet, konnte gerade in den letzten zwei Jahren die Wiederaufführung einiger seiner volkstümlichsten Operetten erleben.

Burte-Ehrung im Badischen Staatstheaters.

Zu Ehren des alemannischen Dichters Hermann Burte, der am 15. Februar seinen 57. Geburtstag feiern konnte, wurde an diesem Tage vor der Aufführung von Grabbes „Hannibal" im Badischen Staatstheater in Karlsruhe Burtes neue, ins Mythische gehobene Dichtung „Der Rhein" durch den Staatsschauspieler Ulrich von der Trenck dargeboten. Die Dichtung fand starken Widerhall und wurde mit großem Beifall aufgenommen. e.

Festspiele des National-Theaters Mannheim.

Während der Mannheimer Mai-Tage vom 6. bis 16. Mai führt das National-Theater unter der Leitung von Intendant Friedrich Brandenburg Festspiele durch, die in der Zusammenfassung aller Kräfte den Beweis für die Arbeit und die Leistung der Süddeutschen Schiller-Bühne erbringen sollen. Der Spielplan umfaßt neben einer Reihe von klassischen Werken Ur- und Erstaufführungen zeitgenössischer Dichter und Komponisten.

Gemeinschaftsarbeit von Reichskammer der bildenden Künste und Reichsjugendführung

Um eine dauernde Gemeinschaftsarbeit zwischen der Reichskammer der bildenden Künste und der Reichsjugendführung herbeizuführen, hat der Präsident der Reichskammer der bildenden Künste mit dem Reichsjugendführer ein bedeutsames Uebereinkommen geschlossen. Das Abkommen wirkt sich zunächst auf die in die Kammer eingegliederten Architekten aus, die bevorzugt und grundsätzlich für das umfangreiche Programm der Schaffung von gefunden und würdigen HJ.-Heimen, HJ.-Führerschulen und dergl. im gesamten Reichsgebiet herangezogen werden. Ein Teilgebiet wird hierbei gebaut werden, die durch Schönheit, Zweckmäßigkeit und Ausdruckskraft würdige Repräsentanten der Jugend Adolf Hitlers, ihres Lebens und ihrer Arbeit sind.

Die Auswahl der Architekten erfolgt durch den bei der NSK. bestehenden Arbeitsausschuß für Architekten im Benehmen mit der Reichskammer. Da bei den kleineren Bauaufgaben, insbesondere in den kleinen Gemeinden, die Geldmittel sehr beschränkt sind, ist als Beitrag der deutschen Architektenschaft für die große Heimbeschaffungsaktion der Hitler-Jugend eine allgemeine Herabsetzung der Gebühren zugestanden worden.

Unser tägliches Kochbuch

Sonnabend: Speck, Braunkohl, Kartoffeln.

Der Braunkohl wird von den Rippen gestreift, das Herzblatt herausgeschnitten. Die Blätter lieinger zupft oder zerschneiden. Man waschet den Kohl in heißem Wasser. Etwas Fett wird erhitzt, der Kohl hineingegeben, einige Minuten in offenem Topf erdipt, heißes Wasser dazugegeben, der gestreifte Speck auf das Gemüse gelegt und reichlich kleingeschnittene Zwiebeln darangegeben. Wenn das Gemüse fast weich ist, gibt man gewaschene Hafergrütze daran und läßt sie mit aufkochen. Der Kohl wird abgeschmeckt mit Salz, etwas Zucker und nach Belieben mit etwas Senf.

Sonntag: Hühnerfrikasee, Kartoffeln, Schokoladenspeise, Vanilletunke.

Ein Suppenhuhn wird am Tage vorher etwas gesengt, ausgenommen, gewaschen und mit Zwiebeln, Porree, Wurzeln und Petersilienwurzeln weichgekocht. Die Beine werden mit Federchen dem Wasser überbrüht, die Haut abgezogen, kleingehackt und mit ausgekocht. Eine helle Mehlschwitze wird mit der Hühnerbrühe aufgerührt, mit Salz angeschmeckt und kann mit einem Eigelb abgezogen werden. Das vom Knochengerüst gelöste Hühnerfleisch läßt man in dieser Tunke wieder heiß werden. Verlängert wird das Frikasee mit Weißkohlsalat — verfeinert durch Zugabe von Spargel.

Will man Brötchen dazugeben, werden 200 g gewaschener Reis mit einer Zwiebel in etwas heißer Margarine gedünstet, mit 1 Liter heißer, gut abgeschmeckter Brühe übergossen und 20 Minuten ziehen lassen.

Schokoladenspeise mit Vanilletunke. 1 Liter Milch kocht man mit ½ Pfund Kakao und Zucker nach Geschmack auf und gibt 20 g weiße Gelatine hinzu. Wenn die Speise erkaltet und anfängt dick zu werden, zieht man den Schnee von 3 bis 4 Eiern darunter.

Abt. Volkswirtschaft-Hauswirtschaft im Deutschen Frauenwerk

80 Jahre Norddeutscher Lloyd

Glückwunschschreiben des Bremer Senats

Der Senat der freien Hansestadt Bremen hat dem Norddeutschen Lloyd zu seinem 80jährigen Bestehen folgendes Glückwunschschreiben übersandt:

„Heute jährt sich zum achtzigsten Male der Gründungstag des Norddeutschen Lloyd; Bremen und der Norddeutsche Lloyd haben im Kampfe um die deutsche Seegeltung Seite an Seite gestanden. Der Senat als alter Kampfgefährte darf zurückschauend feststellen, daß der Norddeutsche Lloyd in Jahrzehnten seines Bestehens durch rühmliche und ausdauernde Einsatzfreudigkeit unvergängliche Verdienste sich erworben hat, Deutschlands und im engeren Sinne auch Bremens Ansehen auf den Weltmeeren und in fremden Ländern und Erdteilen zu wecken und zu fördern. Der Norddeutsche Lloyd ist ein wichtiger und ein unersetzlicher Faktor unseres bremischen Wirtschaftskörpers geworden, so daß mit dem Senat sicher die bremische Wirtschaft und darüber hinaus die gesamte Bevölkerung der Hansestadt Bremen aus ganzem Herzen seine besten Wünsche entbietet. Mögen dem Norddeutschen Lloyd weitere Jahrzehnte erfolgreichen Schaffens und Wirkens zu Nutz und Frommen Bremens, der deutschen Wirtschaft und damit des Dritten Reiches vergönnt sein."

*

Der Vorsitzende des Aufsichtsrats des Norddeutschen Lloyd Staatsrat Karl Lindemann und der Senator für die Wirtschaft Kurt Bernhard werden am heutigen Jubiläumstag des Norddeutschen Lloyd über den Reichssender Hamburg um 13,05 Uhr über das Thema „Achtzig Jahre Norddeutscher Lloyd" sprechen.

Höchstpreisbestimmungen einhalten!

Der Senator für die Wirtschaft als Preisüberwachungsstelle teilt mit:

Verstöße gegen die festgesetzten Kleinhandelshöchstpreise für Fleisch- und Wurstwaren haben in der letzten Zeit wiederholt zu empfindlichen Bestrafungen der schuldigen Personen geführt. In einigen Fällen sind diese Höchstpreisüberschreitungen bei Rindsrouladen, Schweinefilet, Schweinekotelett, Schinkenspeck und gekochtem Schinken festgestellt worden.

Die Inhaber der Fleisch- und Wurstwarenverkaufsstellen sowie deren Verkäufer werden hiermit erneut auf die strenge Beachtung der Höchstpreisbestimmungen hingewiesen. Da es sich um Volksnahrungsmittel handelt, muß unbedingt erwartet werden, daß die festgesetzten Höchstpreise eingehalten werden.

Die Preisüberwachungsstelle wird in allen Fällen der Preisüberschreitung mit empfindlichen Strafen vorgehen. In schweren Fällen kann sie die Schließung des Geschäfts verfügen. Die mit der Ueberwachung betrauten Polizeiorgane sind angewiesen worden, ihr besonderes Augenmerk auf die Fleisch- und Wurstwarenpreise zu richten.

Ein abwechslungsreiches „Regina"-Programm

An der zweiten Monatshälfte kommen die Rudolf-Kapp-Betriebe wiederum mit einem vielseitigen und abwechslungsreichen Programm heraus, das jedem Anspruch der Kleinkunst viel zu bieten vermag. Die Hauptanziehungskraft übt ein Gastspiel des Kerr'schen Kinos aus, die in ihren Cowboy-Spielen außergewöhnliche Leistungen vollbringen. Stürme der Begeisterung entfachen W. Albrecht und G. Döring in ihrer neuartigen Artistik und besonders in dem „Artistenulk" zu entfachen. Die lustige Revue „Die andere Seite der Kulisse", in der alle in diesen Monat hineinspielenden Künstler mitwirken, ist der Höhepunkt der Heiterkeit. Eine Anzahl humorgewürzter Einfälle bringt immer wieder das Zwerchfell in Bewegung. Margit Helmer und Gabi Lamm treten in einer neuartigen Verbindung auf. Auf einer großen, silbernen Kugel führen sie verschiedene akrobatische Leistungen aus, die ungeteilte Anerkennung verdienen. Besonders schwierig erscheint der Kunstflug auf den dünnsten Drahtseilen. — Margot Schwerdtfeger bereichert sich als Vortragskünstlerin eigener Note und stellt sich stark pantomimischen Feinheiten auf der Bühne, die durch die Berliner Mundart wirkungsvoll unterstrichen wird. Eine Hochseene hebt sich durch ihre Linienführung angenehm aus dem Gesamtrahmen heraus. Inge Porsch ist eine Meisterin des modernen Tanzes. Auch das Gastspiel Ben Alik, der mit neuen Tricks aufwartet, ist wegen des Erfolges verlängert worden.

A. Meier.

Das Niedersachsenhaus. Der Reichsbauernführer beschäftigt in einer Zuschrift an den Verein für Niedersächsisches Volkstum das Bremer Vorgehen, die Frage Niedersachsenhaus = Friesenhaus zu einem Gegenstand ernsthafter Untersuchung zu erheben; er läßt sich durch seinen Sachbearbeiter für Bauernhausfragen, Dr. Kulse, an den Verhandlungen am heutigen Sonnabend um 17 Uhr im Vortragssaale der Kunsthalle vertreten. Jeder Volksgenosse ist dort herzlich willkommen. Der Eintritt ist frei.

Kunsthalle Bremen. Die Kunsthalle zeigt im Februar eine Graphikausstellung Hermann Sandkuhl". Die Ausstellung enthält einen sehr interessanten Ueberblick über das Schaffen des bildenden Künstlers Professor Hermann Sandkuhl, der in Bremen geboren und bis September vorigen Jahres in Berlin verstorben ist. Die Ausstellung ist täglich, außer Dienstags, von 10—14 Uhr geöffnet. Am kommenden Mittwoch, 24. Februar, hält Herr Prof. Dr. Waldmann in der Kunsthalle einen Lichtbildervortrag über das Thema „Helenistisches".

Morgen ist Heldengedenktag

Verlauf der Feierlichkeiten in Bremen

Der Standortälteste Bremen gibt nochmals bekannt: Der Heldengedenktag am morgigen Sonntag wird als nationaler Feiertag des Deutschen Volkes für die Opfer des Weltkrieges in Bremen wie folgt begangen werden:

1. Alle Dienstgebäude sie flaggen halbmast. Neben der Reichskriegsflagge wird die frühere schwarz-weiß-rote Kriegsflagge mit dem Eisernen Kreuz auf den militärischen Gebäuden halbstock gesetzt werden. Die Bevölkerung wird aufgefordert, ebenfalls zu Ehren der Gefallenen halbmast zu flaggen.

2. Ehrenposten: Doppelposten werden an folgenden Ehrenmalen von 7 Uhr bis 18 Uhr aufstehen:

a) von Panz.-Abw.-Abt. 22: am Ehrenmal der Gefallenen des ehem. J.R. 75 beiderseits des Eingangs zur Kapelle in der Kirche „Unser Lieben Frauen."

b) von Nachr.-Abt. 22: im Ehrenmal der Gefallenen der Stadt Bremen, Am Wall, beiderseits des Denkmals.

c) von Neb.-Abt. 2: am Kolonialdenkmal, beiderseits des Eingangs zur Gruft.

3. Um 10 Uhr findet auf dem Hof der Pz.-Abw.-Abt. 22 in Huckelriede für sämtliche militärischen Dienststellen und Truppenteile des Standorts Bremen eine kurze militärische Gedenkfeier statt, bei der der Divisions-Kommandeur der 22. Division (Standortältester Bremen), Generalmajor Strauß, die Gedächtnisrede halten wird. Die Bevölkerung kann an der Feier teilnehmen. Eingang für die Bevölkerung zu dieser Feier durch das Südtor (Buntentorsteinweg) des Kasernenhofes.

Die Aufstellung erfolgt gemäß nebenstehender Skizze:

Verlauf der Feier:

10 Uhr: Beginn, Abschreiten der Front der Truppenteile des Standortes Bremen durch Generalmajor Strauß.

10.10 Uhr: Ansprache des Generalmajors Strauß, Ehrung der Gefallenen beim Liede „Ich hatt' einen Kameraden". Die Ansprache endet mit einem dreifachen „Sieg-Heil" auf Führer, Volk und Vaterland.

Gegen 10.30 Uhr: Ende der Gedächtnisfeier.

Nach der Feier rücken zunächst die Truppen und dann die erschienenen Abordnungen und Gliederungen der Partei und Verbände ab.

4. Im Anschluß an die Feier finden Kranzniederlegungen statt:

1. Durch den Standortältesten am Ehrenmal der Stadt Bremen, Am Wall.
2. Kommandeur der Pz.-Abw.-Abt. 22 am Ehrenmal der Gefallenen ehem. 75er in der Kirche „Unser Lieben Frauen".
3. Kommandeur Nebel-Lehr- und Vers.-Abt. am Gefangenenehrenmal Am Wall.
4. Kommandeur der Nachr.-Abt. 22 am Ehrenmal der Gefallenen des ehem. Res.-Inf.-Regt. 213 auf dem Osterholzer Friedhof.
5. Leiter der Kriegsmarinedienststelle am Kolonialdenkmal.
6. Kommandeur, der II./A. R. 58 am Ehrenmal für die Gefallenen von 1870/71 Am Wall.
5. Um 12 Uhr findet in allen militärischen Gebäuden und Kasernen ein Gemeinschaftsempfang statt, bei dem der Staatsakt in der Staatsoper Berlin übertragen wird.

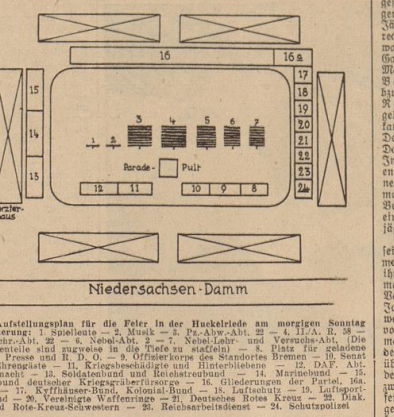
6. Am Heldengedenktag wird innerhalb der Wehrmacht zur Erhaltung der deutschen Kriegsgräber eine freiwillige Sammlung veranstaltet, deren Ertrag dem Volksbund deutscher Kriegsgräberfürsorge (Berlin W 15, Kurfürstendamm 165/166, Postscheckkonto Berlin NW. 7, Nr. 81 648) überwiesen wird.

Antrittszeit. Soldatenbund und NS.-Marinebund. Die Kameradschaften stehen zur Teilnahme an der militärischen Heldengedenkfeier des Standortes Bremen am 21. 2. angetreten: Soldatenbund einschl. Reichstreubund 9.10 Uhr Rollendorferstraße (Haltestelle Huckelriede). Anzug: Bundesmütze, Mantel mit Aufmarschabzeichen bzw. Uniform. NS.-Marinebund: 9.15 Uhr Georg-Droste-Straße (Haltestelle Huckelriede). Anzug: Großer Bundesanzug mit Mantel.

*

Am heutigen Sonnabend um 18 Uhr findet im Treppenhaus des Haupteingangs des Gerichtsgebäudes eine von musikalischen Vorträgen umrahmte Feierstunde statt, mit der zugleich die Einweihung der umgebauten Gedenkstätte im Gerichtshaus verbunden ist. Der Volksbund Deutsche Kriegsgräberfürsorge tritt um 20 Uhr in der Stephanikirche zum Gedenken zusammen.

— Am morgigen Sonntag, personifiziert die Ortsgruppe Westen mit allen Gliederungen und angeschlossenen Verbänden um 10.30 Uhr eine Morgenfeier im Hansa-Theater, während die Kameradschaft ehem. 21er um 15 Uhr am Ehrenmal auf dem Osterholzer Friedhof eine Gedenkstunde abhält.



Der Aufstellungsplan für die Feier in der Huckelriede am morgigen Sonntag

Erläuterung: 1. Pz.-Abw.-Abt. 22 — 2. Mus.K. — 3. Pz.-Abw.-Abt. 22 — 4. J.A. R. 58 — 5. Nachr.-Abt. 22 — 6. Nebel-Abt. 2 — 7. Nebel-Lehr- und Versuchs-Abt. (Die Truppenteile sind zugweise in die Tiefe zu staffeln) — 8. Gäste, Presse und R. D. O. — 9. Offizierkorps des Standortes Bremen — 10. Senat und Ehrengäste — 11. Kriegsbeschädigte und Hinterbliebene — 12. DAF. Abt. Wehrmacht — 13. Soldatenbund und Reichstreubund — 14. Marinebund — 15. Volksbund deutscher Kriegsgräberfürsorge — 16. Gliederungen der Partei, 16a. Teno — 17. Kyffhäuser-Bund, Kolonial-Bund — 18. Luftschutz — 19. Luftsportverband — 20. Vereinigte Waffenringe — 21. Deutsches Rotes Kreuz — 22. Dkk. und Rote-Kreuz-Schwestern — 23. Reichsarbeitsdienst — 24. Schutzpolizei

80 Jahre Norddeutscher Lloyd

Glückwunschschreiben des Bremer Senats

Der Senat der freien Hansestadt Bremen hat dem Norddeutschen Lloyd zu seinem 80jährigen Bestehen folgendes Glückwunschschreiben übersandt:

„Heute jährt sich zum achtzigsten Male der Gründungstag des Norddeutschen Lloyd; Bremen und der Norddeutsche Lloyd haben im Kampfe um die deutsche Seegeltung Seite an Seite gestanden. Der Senat als alter Kampfgefährte darf zurückschauend feststellen, daß der Norddeutsche Lloyd in Jahrzehnten seines Bestehens durch rühmliche und ausdauernde Einsatzfreudigkeit unvergängliche Verdienste sich erworben hat, Deutschlands und im engeren Sinne auch Bremens Ansehen auf den Weltmeeren und in fremden Ländern und Erdteilen zu wecken und zu fördern. Der Norddeutsche Lloyd ist ein wichtiger und ein unersetzlicher Faktor unseres bremischen Wirtschaftskörpers geworden, so daß mit dem Senat sicher die bremische Wirtschaft und darüber hinaus die gesamte Bevölkerung der Hansestadt Bremen aus ganzem Herzen seine besten Wünsche entbietet. Mögen dem Norddeutschen Lloyd weitere Jahrzehnte erfolgreichen Schaffens und Wirkens zu Nutz und Frommen Bremens, der deutschen Wirtschaft und damit des Dritten Reiches vergönnt sein."

*

Der Vorsitzende des Aufsichtsrats des Norddeutschen Lloyd Staatsrat Karl Lindemann und der Senator für die Wirtschaft Kurt Bernhard werden am heutigen Jubiläumstag des Norddeutschen Lloyd über den Reichssender Hamburg um 13,05 Uhr über das Thema „Achtzig Jahre Norddeutscher Lloyd" sprechen.

Höchstpreisbestimmungen einhalten!

Der Senator für die Wirtschaft als Preisüberwachungsstelle teilt mit:

Verstöße gegen die festgesetzten Kleinhandelshöchstpreise für Fleisch- und Wurstwaren haben in der letzten Zeit wiederholt zu empfindlichen Bestrafungen der schuldigen Personen geführt. In einigen Fällen sind diese Höchstpreisüberschreitungen bei Rindsrouladen, Schweinefilet, Schweinekotelett, Schinkenspeck und gekochtem Schinken festgestellt worden.

Die Inhaber der Fleisch- und Wurstwarenverkaufsstellen sowie deren Verkäufer werden hiermit erneut auf die strenge Beachtung der Höchstpreisbestimmungen hingewiesen. Da es sich um Volksnahrungsmittel handelt, muß unbedingt erwartet werden, daß die festgesetzten Höchstpreise eingehalten werden.

Die Preisüberwachungsstelle wird in allen Fällen der Preisüberschreitung mit empfindlichen Strafen vorgehen. In schweren Fällen kann sie die Schließung des Geschäfts verfügen. Die mit der Ueberwachung betrauten Polizeiorgane sind angewiesen worden, ihr besonderes Augenmerk auf die Fleisch- und Wurstwarenpreise zu richten.

Ein abwechslungsreiches „Regina"-Programm

An der zweiten Monatshälfte kommen die Rudolf-Kapp-Betriebe wiederum mit einem vielseitigen und abwechslungsreichen Programm heraus, das jedem Anspruch der Kleinkunst viel zu bieten vermag. Die Hauptanziehungskraft übt ein Gastspiel des Kerr'schen Kinos aus, die in ihren Cowboy-Spielen außergewöhnliche Leistungen vollbringen. Stürme der Begeisterung entfachen W. Albrecht und G. Döring in ihrer neuartigen Artistik und besonders in dem „Artistenulk" zu entfachen. Die lustige Revue „Die andere Seite der Kulisse", in der alle in diesen Monat hineinspielenden Künstler mitwirken, ist der Höhepunkt der Heiterkeit. Eine Anzahl humorgewürzter Einfälle bringt immer wieder das Zwerchfell in Bewegung. Margit Helmer und Gabi Lamm treten in einer neuartigen Verbindung auf. Auf einer großen, silbernen Kugel führen sie verschiedene akrobatische Leistungen aus, die ungeteilte Anerkennung verdienen. Besonders schwierig erscheint der Kunstflug auf den dünnsten Drahtseilen. — Margot Schwerdtfeger bereichert sich als Vortragskünstlerin eigener Note und stellt sich stark pantomimischen Feinheiten auf der Bühne, die durch die Berliner Mundart wirkungsvoll unterstrichen wird. Eine Hochseene hebt sich durch ihre Linienführung angenehm aus dem Gesamtrahmen heraus. Inge Porsch ist eine Meisterin des modernen Tanzes. Auch das Gastspiel Ben Alik, der mit neuen Tricks aufwartet, ist wegen des Erfolges verlängert worden.

A. Meier.

Das Niedersachsenhaus. Der Reichsbauernführer beschäftigt in einer Zuschrift an den Verein für Niedersächsisches Volkstum das Bremer Vorgehen, die Frage Niedersachsenhaus = Friesenhaus zu einem Gegenstand ernsthafter Untersuchung zu erheben; er läßt sich durch seinen Sachbearbeiter für Bauernhausfragen, Dr. Kulse, an den Verhandlungen am heutigen Sonnabend um 17 Uhr im Vortragssaale der Kunsthalle vertreten. Jeder Volksgenosse ist dort herzlich willkommen. Der Eintritt ist frei.

Kunsthalle Bremen. Die Kunsthalle zeigt im Februar eine Graphikausstellung Hermann Sandkuhl". Die Ausstellung enthält einen sehr interessanten Ueberblick über das Schaffen des bildenden Künstlers Professor Hermann Sandkuhl, der in Bremen geboren und bis September vorigen Jahres in Berlin verstorben ist. Die Ausstellung ist täglich, außer Dienstags, von 10—14 Uhr geöffnet. Am kommenden Mittwoch, 24. Februar, hält Herr Prof. Dr. Waldmann in der Kunsthalle einen Lichtbildervortrag über das Thema „Helenistisches".

Wir leben dem Kampf!

Eindrucksvolle Feierstunde des Sturmbanns I/75

Von Zeit zu Zeit kommen die Kameraden zusammen zu einer solchen Feierstunde, wie sie der SA.-Sturmbann I/75 am Freitagabend in der Wandelhalle des Wilhelm-Decker-Hauses abhielt, um sich Kraft zu holen für den Kampf, den es im Alltag zu bestehen gilt. Und wenn wir heute wieder dieses Haus betraten, das den Namen unseres gefallenen Kameraden trägt — rief Sturmbannführer Stark seinen SA.-Männern zu —, dann ist das für jeden ein Erleben, wie es zu den unvergeßlichen zählen soll.

Reglos standen die Stürme, die Fahnen einmarschieren zu lassen, — reglos auch vernahmen sie die begrüßenden Worte ihres Sturmbannführers, um dann in den Gesang: „Die Welt gehört dem Führenden" einzustimmen. Der Musikzug der Standarte 75 spielte die Ouvertüre zu „Titus" von Mozart, — später eine Fantasie aus dem „Fliegenden Holländer" und die Romanze für Violine von Svensen, — Dichterworte klangen auf und stiften mit, und der Führer des Sturmbanns sprach zu seinen Kameraden: Wenn einer von uns müde wird, der andere über ihn wacht! Das ist unsere Sprache des Kampfes und der Arbeit!

Wir führen den gemeinsamen, kompromißlosen Kampf gegen alles, was sich gegen unsere Weltanschauung stemmt. Nur durch den Kampf und durch die Arbeit haben wir das Jahr 1933 der Sieg errungen. Es gibt zwar viele, die das vergessen haben, — aber einer vergißt es nie: der Führer! Nur durch unser stetes Vorhandensein im Kampf um die Nation können wir ihm unseren Dank abtragen. Wir wollen nicht auf Traditionen ausruhen, sondern einzig als Sturmmänner marschieren. Auch wir sind Menschen mit Fehlern und Schwächen, aber wir bleiben unserer Idee treu! Wenn heute Tag für Tag in Zehntausenden von Städten und Dörfern die SA.-Männer zusammenkommen und ihren Dienst versehen, alles gebend und nichts fordernd, so bedeutet das höchste Kameradschaft und Gemeinschaft. Erst darin erhält der Kampf auch seinen Sinn. Aber überzeugen will, muß es mit der ganzen Kraft seines Herzens tun und die Menschen um sich her aus ihrer Trägheit herausreißen können. Dafür sind wir da, das ist das Wesen des SA.-Mannes! Unsere Waffe ist einzig die Dreieinigkeit aus Körper, Geist und Seele. Wir wollen die Sturmabteilungsmänner sein, die sich in jedem Falle für das Vaterland einsetzen. Es ist die Weltanschauung des 20. Jahrhunderts!

Sturmbannführer Stark gab dann in leidenschaftlichen Worten einen geschichtlichen Rückblick auf das Unglück Deutschlands während der letzten 2000 Jahre, — er erhärtete, wie man immer für falsche Ideale gekämpft habe, während sich andere Völker zu Nationen einten. Deutschland hat sich erst unter Adolf Hitler geeint. Seine Glaubensträger und Glaubensbringer sind wir, die SA.! Wir glauben — glauben an die Kraft der Persönlichkeit und des Willens, glauben an den Führer und seine Idee.

Sturmbannführer Jansen richtete das Schlußwort an die Kameraden, indem er an den bevorstehenden Heldengedenktag erinnerte. Die Toten haben mit ihrem Leib das Vaterland geschützt vor 20 Jahren. Wir haben jetzt das Erbe, wir haben ein Reich aufgebaut und wollen es hüten zu übergeben. Die ewigen Soldaten sind wir. Der ewige Soldat war es auch, der sich trotz Not und Tod nach dem Zusammenbruch noch wieder einreihte in das Regiment Adolf Hitlers, — und er wurde nicht müde. Wir sind uns unserer Mission bewußt und bleiben unbeirrbar im Kampf für den Führer, den wir auch zu dieser Stunde grüßen. Der Kampf geht weiter!

×

Die tägliche Unfall-Chronik

Es gibt zwar keine polizeiliche Vorschrift, daß ein Kraftfahrer an den Straßenbahn-Haltestellen anhalten muß, um die Fahrgäste aussteigen zu lassen. Die Reichsstraßenverkehrsordnung empfiehlt lediglich diesen Fahrer Vorsicht und Rücksichtnahme. Es spricht unter diesen Umständen aber nicht gerade für einen Menschen, wenn er mit seinem Fahrzeug, ohne jede Rücksichtnahme die Straße entlangrauscht, auch wenn er sieht, daß andere Verkehrsteilnehmer an einer Straßenbahn-Haltestelle ein- oder aussteigen.

Am Donnerstagvormittag wurde ein elfjähriges Mädchen beim Verlassen der Straßenbahn an der Haltestelle Cramber Heerstraße/Sinaistraße von einem in schnellem Tempo vorbeifahrenden Personenkraftwagen angefahren. Das Kind hatte bereits fast den Fußsteig erreicht, als es von dem Kraftwagen erfaßt wurde. Es trug einen Schädelbasisbruch und eine Quetschung des Unterschenkels davon und mußte einem Arzt zugeführt werden. — Also: Nicht an Straßenbahn-Haltestellen vorbeirasen!

Eine ganz besonders gefährliche Unsitte ist das gleichzeitige Ueberholen verschiedener Fahrzeuge. Auch am vorigen Dienstag geschah bei dieser Gelegenheit ein folgenschweres Unglück. Ein Radfahrer wurde beim Ueberholen eines Fuhrwerks von einem Personenkraftwagen, dessen Fahrer gleichzeitig, also als Dritter, überholte, angefahren und zu Fall gebracht. Dabei erlitt er allen Anschein nach innere Verletzungen, so daß er sich in ärztliche Behandlung begeben mußte.

Durch eine große Rücksichtslosigkeit wurde ein Verkehrsunfall hervorgerufen, der sich am Mittwochmorgen gegen 6.30 Uhr ereignete. Ein auf der Hamburger Straße in Richtung Hasbedt fahrender Personenkraftwagen überholte einen vor der Weserbrücke stehenden Radfahrer und bog dann so kurz vor ihm in eine Querstraße ein, daß er den Radfahrer anfuhr. Der Mann flog mit dem Kopf gegen die Wagentür des Autos und stürzte zu Boden. Dabei erlitt er eine blutende Nasenverletzung. Der Kraftfahrer hatte, ohne sich um das Verletzte zu kümmern, weiter. Es konnte jedoch seine Nummer festgestellt werden, so daß er zur Verantwortung gezogen werden wird.

Beim Ueberschreiten der Hildesheimer Straße kam am Donnerstag ein älterer Mann zu Schaden. Er kam plötzlich hinter einem Lastzug hervor und wurde dabei von einem in Richtung Bahnenberg fahrenden Kraftradfahrer angefahren. Beide stürzten und trugen Bein- und Handverletzungen davon.

□

Silbernes Arbeitsjubiläum. Fritz Janzen, Wallstraße 8, und Bart Jürgens, Werftstraße 11, können heute auf eine 25jährige Tätigkeit bei der Deschimag, Werk: Act. Ges. „Weser", zurückblicken.

Personalnachrichten. Versetzt: techn. Reichsbahninspektor von Hoesten von NSG Bremen nach NSG Minden (Westf.); Reichsbahninspektor Friedrich Meier von Ffg Bremen Hbf. nach St. Helmstedt; apl. Reichsbahninspektor Mühlmann von Bf. Bremen Hbf. nach Magdeburg Hbf.; Reichsbahnobersekretär Busch von Gw Delmenhorst nach RM 1 Bremen; Reichsbahnassistent Götze von Gbf Rangbahnhof nach Gbf Wechselmoor Bhf. — In den dauernden Ruhestand versetzt: Reichsbahnassistent Lademann in Bremen; Wiedereinstellung: Bahnmeister Bremen.

„Grünes Fest" der Bremer Jäger

Der Donnerstagabend vereinte Bremens Weidkameraden in den mit frischem Tannengrün, den Fahnen des Reiches und der Deutschen Jägerschaft geschmückten Sälen des Parkhauses zum diesjährigen traditionellen „Grünen Fest der Bremer Jäger", der Feierstunde des Kreisjägermeisters recht zahlreich mit ihren Angehörigen gefolgt waren. Unter den Gästen bemerkte man u. a. Gaujägermeister Dr. Heinße-Hannover sowie Major Cloppenburg und Regierungsrat Behrens als Vertreter von Senator Laue bzw. des Landherrn. Kreisjägermeister W. Reichard wies in seiner in herzlichen Worten gehaltenen Begrüßungsansprache zunächst auf die kameradschaftliche Verbundenheit innerhalb der Deutschen Jägerschaft hin und fand dann Worte des Dankes an die zuständigen Behörden, die den Interessen der Jägerei stets großes Verständnis entgegengebracht hätten. Ferner umriß der Redner in großen Zügen den tieferen Sinn des Weidmannstums und ging seine kulturhistorische Bedeutung auf. Der Kreisjägermeister schloß mit einem Treuebekenntnis zum Führer und Reichsjägermeister.

Anschließend gab Gaujägermeister Dr. Heinke seiner Freude darüber Ausdruck, unter den Bremer Jagdkameraden weilen zu dürfen und wünschte ihnen für die Zukunft ein erfolgreiches Weidmannsheil. Mit besonderer Freude wurde die Verlesung der „Tagesordnung" aufgenommen. Jagdkamerad Hogrefe-Goslar feierte die anwesende Jägerschaft und trug dann ein humorvolles Kapitel aus Hermann Löns' „Mümmelmann" vor. Eine allgemeine Sammlung ergab den ansehnlichen Betrag von 170,41 Mark der über den Gaujägermeister dem Winterhilfswerk der Deutschen Jägerschaft überwiesen wurde. Im weiten Teil dieses überaus harmonisch verlaufenen Abends war ausreichend Gelegenheit gegeben, nach den Klängen der une. züblichen Parforce-Jagdhornbläser das Tanzbein zu schwingen. Auch der festliche Verlauf des Festes fand im Zeichen stimmungsvoller Freifreude und echt kameradschaftlicher Verbundenheit.

§

Lehrzeitverkürzung im Maurer- und Zimmererhandwerk

Der Reichswirtschaftsminister hat auf Anregung des Reichsstandes des deutschen Handwerks die Lehrzeit im Maurer- und Zimmererhandwerk einheitlich auf drei Jahre festgesetzt. Bisher betrug die Lehrzeit meist vier Jahre. Die neue Regelung soll dazu beitragen, für die Durchführung des Wiersatzesplanes den nötigen Facharbeiternachwuchs zu sichern.

Um die Schach-Mannschaftsmeisterschaft im Landesverband Weser-Ems

Am morgigen Sonntag findet der Schlußkampf der Mannschaftsmeisterkämpfe in Wilhelmshaven statt. Es tritt die siegreiche Mannschaft des Wilhelmshavener Schachklubs (Bezirk 2) gegen die aus dem Bezirk 1 als Siegerin hervorgegangene 1. Mannschaft der Bremer Schachgesellschaft an. Der Wettkampf wird im Werftspeisehaus, Görstraße, ausgetragen und beginnt um 14.15 Uhr. Diese Zehnermannschaften stehen in stärkster Besetzung an. Es ist anzunehmen, daß die Bremer Mannschaft ihren vorjährigen Titel behaupten wird.

*

Im Bezirk 2 war der Schlußstand in der Hauptklasse folgender:

Wilhelmshavener Schachklub 11 Punkte, Wesermünder Schachgesellschaft 10½ Punkte, Oldenburger Schachklub 8½ Punkte.

Die Nebenklasse im Bezirk 2 verzeichnete folgenden Schlußstand:

Wesermünde 2 11½ Punkte, Oldenburg 2 10½ Punkte und Wilhelmshaven 2 8 Punkte.

Unsere Schachecke erscheint wegen Raummangels am Sonntag.

B. M.

Fachliche Zusammenfassung der gewerbsmäßigen Kraftfahrzeug-Vermieter. Der Reichsverkehrsminister veröffentlicht im Reichsanzeiger Nr. 40 vom 18. Februar eine Anordnung über die fachliche Zusammenfassung der Unternehmer und Unternehmen, die gewerbsmäßig Kraftfahrzeuge vermieten. Danach werden Unternehmer und Unternehmen, die gewerbsmäßig Kraftfahrzeuge (ohne Stellung eines Fahrers) vermieten, der Reichsverkehrsgruppe Kraftfahrgewerbe angeschlossen. Alleinige Vertretung dieses Gewerbezweiges im Sinne der Bestimmungen des Gesetzes zur Vorbereitung des organischen Aufbaus der deutschen Wirtschaft vom 27. 2. 1934 ist die Reichsverkehrsgruppe Kraftfahrgewerbe. Alle vorgenannten Unternehmer und Unternehmen haben sich — auch wenn sie der Reichsverkehrsgruppe Kraftfahrgewerbe bereits aus anderem Grunde angehören — zum Zwecke der Erfassung als Kraftfahrzeugvermieter bis zum 31. März 1937 bei der Reichsverkehrsgruppe Kraftfahrgewerbe, Berlin-Charlottenburg 2, Hardenbergstraße 9a, anzumelden. Auf die Strafbestimmung des § 3 des Gesetzes vom 27. Februar 1934 sowie auf die sonstige oder fahrlässige Zuwiderhandlungen gegen die getroffenen Anordnungen mit Geldstrafe oder Gefängnis bis zu 1 Jahr bestraft werden, wird hingewiesen.

Unter dem Hoheitsadler

Anordnung des Gauleiters

Die bisherige bezirkliche Einteilung des Inspektionswesens im Gau Weser-Ems wird mit Wirkung vom 1. März 1937 aufgehoben. Das Inspektionswesen wird zukünftig zentral vom Sitz der Gauleitung aus durchgeführt.

Der Gauinspekteur Wagemeier hat seinen Sitz zukünftig in Oldenburg, Adolf-Hitler-Haus, Raiffeisen-Schulze-Straße 10 (Dienstgebäude der Gauleitung).

Der Gauinspekteur Drescher behält seinen Sitz wie bisher in Leer.

Der Gauinspekteur z. b. V. Thiele behält seinen Sitz in Bremen.

Der Gauinspekteur Meyer scheidet aus dem Dienst des Inspektionswesens aus, weil er sich den neuzeitlichen Aufgaben als Kreisleiter des Kreises Wilhelmshaven nicht gewachsen fühlt.

Oldenburg, 17. Februar 1937.

gez. Carl Röver.

NSDAP.

Ortsgruppe Westen. Am Sonntag, 21. Februar, findet um 10.30 Uhr im Hansa-Theater eine Morgenfeier mit musikalischen Darbietungen statt. Anschließend Beisammensein mit Eintopfgericht. Alle Volksgenossen sind dazu herzlich eingeladen.

Ortsgruppe Oberneuland. Am Sonntag, 21. Febr., vormittags 11 Uhr, findet am Ehrenmal in Oberneuland und in Borgfeld eine Heldengedenkfeier statt. Alle Parteigenossen und Mitarbeiter der Partei nehmen hieran teil. Die Volksgenossen sind zu dieser Feier freundlichst eingeladen.

NS.-Frauenschaft

Kreisfrauenschaftsleitung. Ortsgruppenfrauenschaftsleiterinnen! Die ausführlichen Programme für den Werbeabend des „Deutschen Frauenwerks" mit Angabe von Musik, Lied und Gedicht müssen baldigst an den Kreis eingereicht werden. — Wir erinnern an die Versammlungspläne für März. Termin 20. jeden Monats. — Die Karten für die Großkundgebung in Gallin von 15. Februar sind umgehend in der Kreiskasse der NS.-Frauenschaft abzurechnen. — Der Fahrpreis für die Fahrt nach Oldenburg am 24. Februar zur Ausstellung des Deutschen Frauenwerks beträgt 1.75 RM. Für Nicht-Frauenschaftsmitglieder 2 RM. Abfahrt ab Domhof 13 Uhr. Rückkehr voraussichtlich um 19.30 Uhr. Anmeldungen bei der Ortsgruppen-Frauenschaftsleiterin oder in der Kreisgeschäftsstelle, Holler Allee 79.

Ortsgruppe Gröpelingen. Die Jellenwollsammlungen holen sich heute das Werbematerial bei mir ab. Größter Eifer Heerfrohe 214 a. Spies.

Ortsgruppe Walle. Absahrt der Omnibus ab Domhof am Mittwoch, 24. Februar, mittags 1 Uhr. Es können noch Plätze frei werden. Wer noch teilnehmen will und melden sich bis heute abend 17 Uhr Wegedorfstraße 15. — Am Montag, 22. Februar, 20 Uhr, treffen sich alle Referentinnen vor dem Gasthof Gertrudenstraße). — Am Mittwoch, 24. Februar, Heimabendabende, kurzes obrechtung und Werbematerialausgabe.

Hitler-Jugend

Morgen Jugendfilmstunde im Kaiser-Theater

Die Führerschaft des gesamten Standortes nimmt am morgigen Sonntagmorgen um 11.30 Uhr an der Jugendfilmstunde im Kaiser-Theater „Mann gegen Mann" teil. Die Plätze müssen dazu um 11.15 Uhr eingenommen sein. Die Abrechnung ist bis zu diesem Zeitpunkt von den verantwortlichen Führern und

Das Antlitz des Geliebten

Von Heinz Waterboer

Ich liebe die Täler und Schründe der lapnyischen Gebirge, die undeholsenen und eckigen Bauern, die sich wie Wüsser, stumm und sparsamen Gesten, auf ihren dürstigen Aeckern bewegen und nur mit angedeuteten Worten ihre fleckigen Stiere vor dem Pflug antreiben und lenken.

Vor einigen Tagen kam ich in dieses Tal, es drohte ein dunkles Wetter am starren Wolkenhimmel, und in den tiefen Grüften und Tritten surrte der Wind wie an losen Fesseln. Einsam wanderte ich auf der verlassensten Straße dahin, am Fluß und den ersten armseligen Steinhütten der Bauern vorüber.

Die Nacht sank schnell, und zögernd erhellten sich rings die ersten Fenster an den Häusern. Türen knarrten hin und wieder, Fensterläden klapperten, und von den unterirdischen Hütten, jenseits des Flusses, trug der Wind das Bellen eines Hundes heran. Das sind die Leute des Dorfes, die dem Wanderndnen lagen, daß die Nacht kommt, und daß die Müden sich rüsten zum Schlafen.

Ein Mann ging gebückt über die Straße, einen Krug in der Hand. Ein paar kurze Schritte machte er noch, nachdem er mich gesehen hatte, dann blieb er stehen, richtete den arbeitsmüden Rücken ein wenig auf und wartete, bis ich bei ihm war.

„Eh . . .?" fragte er und bewegte die eine Hand gegen den drohenden Wetterhimmel im Winkel der hohen Berge, „eh . . . Sie können dort nicht weiter."

Ich nickte ihm zu und fragte ihn nach einer Weile, ob ich im Dorf wohl Quartier bekommen würde, in einer Scheune oder im Stall . . . Ich sing plötzlich an zu stottern, hörte ganz auf zu sprechen und war erstaunt über den Alten, der mit einem Male noch näher herantrat, mein Gesicht betrachtete und die Lippen zusammenkniff und dann, beide Hände emporgehoben, etwas murmelte, das wie ein Gebet oder eine Beschwörung klang: „Mon Dieu . . . oh . . . nom de Dieu ca . . ." Er atmete heftig und bewegte sich kaum noch, als er leise fragte: „Julien . . . Julien?"

Ich weiß heute nicht mehr, was ich darauf tat. Vielleicht schüttelte ich den Kopf, obwohl mir das Verhalten des Alten unbegreiflich war. Der blieb immer noch in seiner gespannten Haltung vor mir stehen; der Wind zerrte an seinem blauen Leinenkittel, und ein paar Strähnen seines dünnen, grauen Haares wehten ihm ins Gesicht. Und wie nach einer großen Enttäuschung sagte der Alte schließlich, indem er zögernd meinen Arm berührte: „Kommen Sie trotzdem . . . ich habe einen guten Platz für Sie . . ." Und wieder hörte ich ihn, wenn auch leise und undeutlich, den Namen Julien murmeln.

Die wenigen Schritte durch die Dunkelheit bis zu der niedrigen Tür seiner Hütte vermochten meinen Zustand unguwisser Spannung nicht zu lösen. Hinter dem Alten betrat ich den kleinen Raum, den eine Petroleumlampe schwach erhellte, und sah, daß um den zum Abendbrot gedeckten Tisch eine weißhaarige Frau mit großen Augen und ein junges Mädchen saßen, die mich erschrocken anblickten. Schweigend erhoben sie sich.

„Er kann in dem Wetter heute nicht mehr weitergehen," erklärte der Alte mit einer Stimme, die bebte. „Ich habe ihm gesagt, daß er bei uns bleiben kann für die Nacht."

Das Unerwartete meiner Lage machte mich eigenartig unsicher; ich wagte kaum aufzusehen. Aber ich fühlte doch, daß etwas vor sich ging in den beiden Alten und dem Mädchen, etwas, was an ihre Herzen griff und schmerzlich war, und in ihren Gesichtern sich widerspiegelte; auch sah ich dann, wie die Hände des jungen Mädchens die Lehne des Stuhles losließen, zuckten und nach oben fliehen wie in heftiger Erregung, und dann kam unglaublich und zögernd der Name Julien von ihren Lippen.

„Nein," sagte in das schwere Schweigen der Alte, „er ist's nicht. Aber er sieht ihm sehr ähnlich, unserm Julien . . ." Einige Minuten lang ging das laute Atmen der Leute durch den Raum, wie das Ticken einer Uhr an verlassener Wand war dieses Atmen. Und erst ganz allmählich löste sich die Erstarrung, und ich hatte längst schon begriffen, was die Ruhe der Leute erschüttert hatte: ich glich ihrem Julien, ihrem Sohn, und um den mußte etwas Trauriges sein.

Die Alte holte vom Herd einen Stuhl heran, brachte einen Becher und einen hölzernen Teller und schob sie vor mich hin. „Nehmt," sagte sie leise, und ihre dünne Stimme fiel ab, „ihr werdet hungrig sein . . ."

Der Alte legte seine großen Arbeitsfäuste schwer auf den Tisch, saltete sie und begann laut zu beten: „Wir sind heimgekommen von der Arbeit, Herr. Segne uns das Brot und das Fleisch, das wir nehmen, und vergib uns, wenn wir heute nicht so waren, wie du es immer willst. Amen."

Wortlos brachen wir das Brot, und während der ganzen Zeit fühlte ich ihre Blicke auf mir ruhen; einmal nur sah ich auf, flüchtig gegen die Wand, an dem Mädchen vorbei. Ihre Stirn brannte rot und über die blassen Wangen flossen Tränen; ie sah unbeweglich da, die Hände neben dem Teller, und aß nicht einen Bissen.

Der Alte stand auf und ging in eine dunkle Ecke des Zimmers, nahm ein Bild von der Wand und legte es vor mich hin.

„Eh . . . das war unser Julien, vor sechs Jahren, ehe er in den Krieg gehen mußte . . ."

Ich sah unter dem schiefen Soldatenkäppi das blutleere, hagere und verträumte Gesicht eines Burschen von ungefähr zwanzig Jahren. In der Tat, er ähnelte mir auffallend, und manche seiner Züge erschrecken mich fast, so fehr kannte ich sie an mir selbst. Vor sechs Jahren mochte diese Aehnlichkeit noch größer gewesen sein.

Wenig noch wurde gesprochen. Doch ich erfuhr nach und nach die Trauer dieser beiden alten Leute, deren einziger Sohn Julien, und dessen Braut Amiele, das junge Mädchen an meiner Seite gewesen war. Schließlich, nach einem kurzen Dankgebet, standen wir auf, alle mit verlegener Steifheit, und der Alte zeigte mir die enge Stube, in der ich auf Ziegenfellen und Wolldecken schlafen sollte.

„Er war ja noch ein Kind, als er in den Krieg mußte," sagte er, als er neben mir in der Stube stand, aber er hat nicht gewollt. Nein. Nur gehorcht hat er mich, warum warum Menschen töten müsse, die einem nie etwas zuleide getan hätten, und die auch Vater und Mutter hätten, Schwestern und Brüder, und vielleicht auch eine Braut . . . Und ich habe schweigen müssen, weil ich darauf keine Antwort wußte, und mich selber immer fragte, warum das alles sei . . . Ich habe immer für ihn gebetet, seine Mutter auch und Amiele . . . sie liebten ich schon von Kindheit an . . . aber als er wiederkam, ein paar Tage auf Urlaub, und wieder weg mußte, da habe ich das Beten vergessen und habe weinen müssen, ich alter Mann . . . Ich habe es gefühlt, daß er nun nicht mehr wiederkommen würde. Doch ich hab's verschwiegen, habe gelacht und gesagt, daß Gott ihn heil zurückführen würde. Julien wußte nicht wieder gehen . . . ich glaube, er hat gewußt, daß er bleiben würde . . . Ein paar Tage nach seiner Abreise . . . da schrieben sie uns, daß er gefallen wäre . . . bei Verdun . . ."

Ich habe kein Wort des Trostes finden können, aber ich wußte auch, daß der Alte keines erwartete. Und die langsamen und schweigsamen Stunden dieser Nacht lag ich wach und sah immer das blasse Antlitz des Mädchens vor mir, fühlte ihre brennend heiße Hand noch, die sie mir zögernd zum Gutenachtgruß gegeben hatte, und mit dem Wind, der draußen ums Haus strich und in den trockenen Ranken der Brombeeren an der Gartenmauer zerrte, klangen gedämpfte Schritte im Zimmer nebenan und manchmal ein dunkles, verhaltenes Schluchzen.

Ich fand keinen Schlaf. Gegen vier Uhr, als durch die Spalte der Fensterläden das fahle Licht des Tages schimmerte, klopfte es an der Tür. Aber ehe ich antworten konnte, wurde sie geöffnet, und der Alte trat herein, leise und mit verkniffenen Augen.

„Eh," sagte er und wartete lange, ehe er weitersprach, „eh . . . verstehen Sie, daß sie keine Ruhe mehr hat . . . daß Amiele wieder so traurig ist wie damals, als der Brief kam, von seinem Hauptmann . . . es ist hell . . . und der Weg . . . Sie werden ihn finden . . . und ich will Sie auch begleiten."

Ich verstand und kleidete mich an. In der Küche brannte noch die Lampe. Die alte Frau stand am Herd, und als ich zu ihr trat, um ihr die Hand zu drücken, beugte sie sich heran, murmelte einige Worte und tükte mir plötzlich die Stirn. Amiele sah ich nicht wieder. Wortlos standen wir beide, der Alte und ich, durch den kühlen Nebel talaufwärts. Hinter der Brücke begann der Alte wieder, zögernd und vorsichtig, als fürchte er sich, mich zu kränken: „Amiele . . . wird bald Besuch bekommen . . . sie ist eine der besten Lehrerinnen . . . eigene Schule . . . Antonie Thévier ist Sergeant in Grenoble . . . sie wird wieder glücklich werden. Aber unsern Julien hat sie nicht vergessen . . . und nun, als Sie kamen, da gerbrach ihr Frieden . . . und da war es besser, Sie gehen gleich und kommen nicht mehr zurück . . ." Lächelnd reichte er mir am Wegkreuz die Hand. „Seien Sie nicht böse . . ." wiederholte er und wandte sich ab, „wir würden Sie alle liebhaben können . . ."

Pp.

Neue Zahlen und Tatsachen

Was brauchte der Weltkrieg?

Um reiches Zahlen- und Tatsachenmaterial vermehrt damit das aufschlußreiche Buch von Otto Riebicke „Was brauchte der Weltkrieg" (Kyffhäuser-Verlag-Berlin) soeben in 2. Auflage erschienen.

In der Klasse der Riesenflugzeuge wurde im Jahre 1918 das R VIII-Flugzeug von Siemens-Schuckert gebaut. Das Flugzeug hatte eine Breite von 48 Meter, eine Länge von 21,2 Meter und eine Höhe von 7,3 Meter. Es wurde angetrieben von 6 Motoren zu je 300 PS, das Leergewicht betrug 10 500 Kilo.

Dieses Flugzeug kam nicht mehr zum Einsatz und verfiel 1919 auf Veranlassung der Entente der Zerstörung.

*

In der zweiten Hälfte des Jahres 1918 wurden als letzte Type der Seekampfflugzeuge Eindecker gebaut, die an Stelle des hinteren Maschinengewehrs eine kleine Schnellfeuerkanone mit einem Kaliber von 2 Zentimeter führten.

Ein größerer Einsatz dieser Kanonenflugzeuge konnte nicht mehr erfolgen.

*

Elektrische Hindernisse vor den Schützengräben wurden auf deutscher Seite Anfang 1915 eingeführt. Die erste dieser Starkstromanlagen befand sich im Bereich der 7. Armee. Die Hindernisse waren auf den Höhenzügen am Chemin des Dames angelegt. Der Strom wurde etwa 15 Kilometer weit von einer Ueberlandzentrale bei Laon durch Freileitungen, in der Stellung durch Kabelleitungen herangeführt.

Die Hindernisse waren mit 1000 Volt geladen, wirkten aber noch mit 300 Volt auf Menschen, mit 70 auf Tiere tödlich.

Ständig standen Ausbesserungstrupps zu sofortigem Einsatz bereit, sobald die Kontrollposten Störungen meldeten.

Besonders bewährten sich Starkstromhindernisse in der großen Abwehrschlacht an der Aisne im Frühjahr 1917.

*

Die Anfertigung der Heeresfahrzeuge erfolgte durch die Artillerie-Werkstätten Spandau, Lippstadt, Straßburg, rund 800 Firmen und zahlreiche Einzelhandwerker. Im Verlaufe des Krieges wurden fast 700 000 Kriegsfahrzeuge aus Eisen oder Holz hergestellt.

*

Die Zahl der U-Bootsfallen, die von den Engländern zur Bekämpfung der deutschen U-Boote eingesetzt waren, beträgt 200. 19 U-Boote fielen ihnen zum Opfer, 36 U-Bootsfallen gingen, meist durch Einwirkung unserer U-Boote, verloren.

Um diese Kriegsziffern waren fast 90 Prozent aller britischen Handels- und Hilfsschiffe zur Abwehr gegen die deutschen U-Boote bewaffnet. Es waren hierzu 3745 Geschütze mittleren Kalibers und 2210 leichten Kalibers, insgesamt rund 13 000 Geschütze eingesetzt. Zu ihrer Bedienung waren etwa 65 000 Mann notwendig, die dadurch der britischen Landmacht in Frankreich entzogen wurden.

Insgesamt mußte schätzungsweise die britische Marine über 200 000 Mann nur für die Abwehr deutscher U-Boote und Minen einsetzen. Allein für das Minensuchen waren im Jahre 1917 3200 britische Fahrzeuge mit einer Besatzung von 25 000 Mann in Dienst.

*

Sechs britische Landflugzeuge stiegen am 19. Juli 1918 von einem Flugzeugmutterschiff bei Horns Riff auf. Drei von ihnen mußten in Dänemark landen, die anderen drei machten einen Angriff auf den Luftschiffhafen Tondern und flogen so tief, daß die Flakbatterien nicht eingreifen konnten, das Infanteriefeuer der überraschten Haltemannschaften blieb erfolglos. Die feindlichen Flieger warfen ihre Bomben auf die Halle und brachten die beiden Zeppeline „L 54" und „L 60" zur Explosion. Dicht über die Abwehrbatterien hinweg jagten die Flugzeuge davon; sie alle drei kehrten heil ein Rad des Fahrgestells. Die Flieger landeten in Dänemark, verrichteten ihre Maschinen und wurden vorübergehend interniert.

*

Das deutsche Sanitätskorps zählte im Heere 24 798, in der Marine 1359 und in der Schutztruppe 135 Aerzte. Von diesen 26 292 Aerzten waren 18 709 im Operations- und Etappengebiet tätig, 7583 innerhalb der deutschen Grenzen.

Auf dem Felde der Ehre blieben 1819 Aerzte, 869 von ihnen fielen oder starben durch Verwundung, die übrigen durch Krankheiten. Im Kampfe gegen das Fleckfieber ließen 98 Aerzte das Leben.

In Gefangenschaft gerieten 990 Aerzte, davon allein 150 im September 1914 beim Rückzug von der Marne.

Die Zahl der Zahnärzte betrug im Feld- und Heimatheer bis Mitte 1918 1000, dann 1300.

Im deutschen Feldheer gab es 1992 Militärapotheker, im Besatzungsheer 1647, von diesen 3639 Apothekern fielen oder starben an Krankheit 71.

*

Die Gesamtkosten, die der Weltkrieg in der Weltwirtschaft verursacht hat, sind unermeßbar. Weder die unmittelbaren Kriegsausgaben für den militärischen Sach- und Personalbedarf, noch die Kriegsausgaben in den nichtmilitärischen Verwaltungszweigen aller Art oder gar die mittelbaren wirtschaftlichen Gesamtunkosten durch Zerstörung und Vernichtung, durch Ausfall menschlicher Arbeitsleistung u. v. a. können zahlenmäßig genau erfaßt werden.

Angenommen werden kann, daß die Kämpfend am Weltkriege beteiligten Mächte unmittelbar für die Kriegsführung über eine Billion Goldmark verausgabten.

Nach Veröffentlichungen des amerikanischen Kriegsdepartements, des Handels- und Arbeitsministeriums in Washington, der Bankers Trust Company und der Carnegie-Stiftung, beziffern sich die unmittelbaren Gesamtausgaben aller kriegführenden Staaten auf 260 650 Milliarden Dollar. Davon entfallen auf die Entente 169 980 Milliarden Dollar, auf die Mittelmächte 90 700 Milliarden Dollar.

Amerikanische Statistiker schätzen den Verlust durch Gebietszerwüstungen auf 30 Milliarden Dollar, den Schiffs- und Ladungsverlust auf 6,8 Milliarden Dollar und die Schäden der nicht am Kriege beteiligten Länder auf 1,75 Milliarde Dollar.

Otto Riebicke.

Seeleute sind nie zufrieden

Kapitän Heinrich Dwarsläper vom Hamburger Dreimastschoner „Knurrhahn" hatte mal wieder seinen trübsinnigen Tag.

Seine gallige Laune rührte daher, weil sich die Matrosen so rauher, aber offenherziger Weise über das Essen beschwert hatten.

Der Koch habe das Mittagessen ganz und gar verdorben, hatten sie genörgelt, und gleichzeitig verlangt, daß sie künftig in solchen Fällen, sogsagen als Ausgleich, doppelte Portionen erhielten.

So erzählte Kapitän Dwarsläper daheim am Kaffeetisch grämlich seiner jungen, bildhübschen Frau, und schnitt sich dann eine neue Scheibe von dem duftigen Napfkuchen ab.

Den hatte der Schiffskoch allerdings nicht gebacken.

Entrüstet schloß Dwarsläper seine Klage: „Ja woll, meine Deern, man könnte sich regenbogenfarbig ärgern an Bord. Die Seeleute sind nie zufrieden — und wenn man ihnen Godsliche im allerfeinsten Bienenhonig braten würde."

Frau Minna Dwarsläper lächelte milde und tätschelte dem geltrengen Ehegemahl begütigend die fachelige Wange.

„Ach, mein Heinrich, das ist vielleicht auch kein Wunder. Euer Koch backt und brät doch mal alles so liebios zusammen, und gespart werden soll auch an allen Ecken und Kanten. Ich kenn doch deine Matrosen; das sind doch alles ganz nette Leute. Wenn die man was Ordentliches vor den Schnabel kriegen, wären sie bestimmt zufrieden."

„Und wenn du ihnen Kaviar auf Butterkuchen streichen würdest, sie wären doch nicht zufrieden!" widersprach Dwarsläper hochseinig.

Nun kam aber Frau Minna in Eifer. „Heinrich, das müßtest du mir erst bewessen!" — Ich hab' eine feine Idee: Morgen beutlaubt du den Koch, und dann will ich mal Mittagessen kochen für die Matrosen. — Heimlich wollen wir dann mit anhören, wie sie darüber urteilen. Alle zehn Finger werden sie sich lecken — und ich wette, kein einziger von ihnen wird unzufrieden sein."

„Schön," sagte Dwarsläper grinsend, „ich wette fünf Mark, daß die Leute doch nicht vollkommen zufrieden sind — oder es müßten, hol' mich der Kuckuck, keine Seeleute sein."

Am nächsten Vormittag herrschte in der „Kombüse", der kleinen Schiffsküche des „Knurrhahn", Hochbetrieb. Töpfe klappertern, Pfannen rasselten, und ein vielversprechender Duft fitzelte die Nase der Besatzung.

Den Matrosen lief das Wasser im Munde zusammen, und heißhungrig schlichen sie um die Kombüse herum.

Schließlich kam die Essenszeit heran. „Moses", der Schiffsjunge, wurde gerufen und mußte die Speisen ins Mannschaftslogis bringen.

Während sich nun die Leute die Lefzbremen ein paar Löcher weiter schnallten und dann wie die Türken einhauten, stellte sich Heinrich Dwarsläper mit seiner Frau hinter die Tür, wo sie ungesehen jedes gesprochene Wort verstehen konnten.

„Der Schweinebraten ist alleeight!" gab einer der Matrosen seine Meinung zum besten.

Frau Minnas Herz klopfte in freudiger Erregung.

„Und Pudding schmeckt ja wie bei Muttern," stellte ein anderer begeistert fest.

Heinrich Dwarsläper zog schmerzlich die buschigen Augenbrauen hoch. — Sollte hier ein Wunder geschehen? — Gingen seine fünf Mark doch noch flöten?

Endlich hörte das behaglichе Schmatzen auf. Die Schlacht war geschlagen! Nun sprach der Zimmermann. Sein Wort galt; denn er war der Aelteste unter der Besatzung.

Er sagte: „Kinder, das Essen war ja soweit erstklassig!" — Nicht dran zu tippen — und satt sind wir auch alle geworden, bis obenhinaus voll".

„Gewonnen!" triumphierte Frau Minna heimlich, sie hatte nur manchmal zu ihrem Mann behauptet, der Zimmermann, der sich trotz seiner roten Grognase und den Säbelbeinen gerne als Don Juan auffpielte, sei ein alter Hanswurst; aber jetzt hat sie dem alten Sünder manches ab. Ein Plätzchen Kautschuk wollte sie ihm spendieren, weil er ihr zum Siege verholfen hatte.

Aber der Zimmermann hatte noch nicht ausgeredet. Es war nur eine kleine Kunstpause in seinem Speech eingetreten, weil er zum übermäßigen Essen der Besatzung bekommen hatte.

Nun fuhr er fort: „Das heißt, wenn ich nun so ganz wirklich zufrieden sein sollte, dann müßte sich mir, so als Nachtisch, unserm Käppen seine junge Frau auf'n Schoß setzen und mir 'n kräftigen Kuß geben."

Die Meinung der Matrosen hörte Frau Minna nicht mehr. Sie zog es vor, zu verschwinden.

Ihr Mann aber grinste vergnügt — er hatte doch recht behalten und die Wette gewonnen.

Wernor Granville Schmidt

Der gestohlene Hut

Eine nette Geschichte erzählte einmal im Berliner Künstlerverein Wilhelm Scholz, der witzige Zeichner des „Kladderadatsch".

Eines Abends recht spät saß er mit Ernst Dohm, dem Schriftleiter jener Zeitschrift, im Kaffee Bauer Unter den Linden. Der Künstler hatte sich einen neuen Kalabreser zugelegt, plötzlich sah er, wie ein anderer diesen soeben gekleideten Gast jenen neuen Hut ergriff und dafür seinen sehr arg mitgenommenen alten Deckel hängenließ.

Scholz wollte gleich aufspringen, Dohm hielt ihn zurück: „Komm' wir haben bezahlt, woll'n mal sehen, wo der Spitzbube bleibt! Nimm seinen Hut, du brauchst ihn ja nicht aufsetzen."

Beide folgten in kurzer Entfernung dem Gauner, der die obere Friedrichstraße entlang ging, hin und wieder vor einem Schaufenster stehenblieb und sich wohlgefällig mit den stattlichen neuen Kopfbedeckung betrachtete.

Jenseits des Oranienburger Tors trat er in eine Kneipe, Scholz und Dohm kurz nach ihm, an einem bemachharten Tisch Platz nehmend. Der neue Hut hing an einem Nagel, und sein Entwender betrachtete ihn des öfteren liebevoll. Als er auf wenige Minuten das Lokal verließ, sprang Scholz auf, nahm seinen Kalabreser und verlauschte ihn schnell mit dem alten Deckel.

„Kinder," erzählte uns Scholz, „Ihr hättet das Gesicht des Kerls sehen sollen, als er beim Fortgehen nach dem gemopften Hut greifen wollte und an Stelle des schönen neuen seinen banditenhaften alten Deckel erblickte. Mit uns hatte er natürlich keinen Verdacht, wir lasen Zeitungen und hatten selbstverständlich meinen Kalabreser versteckt. Der Kerl mußte an eine Sinnestäuschung glauben, er bezahlte und verließ fluchtartig die Kneipe — wir lachten hinterdrein!"

L—bg.

Miele-Waschmaschinen
elektrisch, mit Wassermotor und Handbetrieb. In großer Auswahl zu Listenpreisen.
Franz Wille Nord., Ecke Lützowerstraße Ruf 81937-38

Mary und der Pelzjäger

Ein Roman aus der Schneewüste Alaskas · Von Ernst J.F. Weber ·

(27. Fortsetzung)

Einige Männer kommen zu Shade heran und reichen ihm die Hand, andere nicken nur, und die eben von Shade zu Boden geschlagen wurden, raffen sich auf und stehlen sich etwas beschämt davon. Shade aber nimmt die dargebotenen Hände nicht an. In dem Augenblick, da seine Hand Mary traf, ist wie ein Blitz ein jähes Erschrecken über ihn hinweggegangen und hat irgends einen unerklärlichen Schmerz in ihm aufgerissen. Nun steht er den anderen mit finsterem Gesicht gegenüber, die Augen klein zusammengekniffen.

„Schert euch zum Teufel!" knurrt er sie an. „Onkel Billy, ich glaube, ich kann einen Whisky vertragen!" Und während die Männer sich schweigend zurückziehen, geht Shade mit schwerstampfenden Schritten zur Theke hinüber, stützt sich mit beiden Ellenbogen auf und starrt in das Glas — ohne auch nur einmal zurückzusehen, was wohl aus Mary geworden ist.

Der Diebstahl

Ehe sich noch jemand um die betäubte Mary bekümmern kann, beugt Ellen Stanley sich rasch über das Mädel und packt sie an den Schultern. Ellen Stanley handelt in diesem Augenblick ganz impulsiv.

Milly Gibson eilt herbei.

„Mehr hat sie auch nicht verdient!" äußert Milly und lächelt ein wenig verächtlich.

Ellen wehrt ab.

„Red nicht, Milly, sah lieber an!" Und während die Männer noch zu Shade hinübersehen, tragen Milly Gibson und Ellen Stanley die bewußtlose Mary nach oben.

Milly Gibson schweigt: sie fühlt, daß Ellen irgendwie erregt ist — und diese Erregung wächst. Ellen Stanley wird immer heftiger von einem seltsamen Fieber der Unruh befallen. Kaum liegt Mary auf ihrem Lager, so gibt Ellen der Freundin einen Wink.

„Rasch, Milly, geh nach unten . . . hol Wasser und einige Tücher, vielleicht auch etwas Rum!" Ellens Stimme bulbet keinen Widerspruch.

Mary bewegt sich nicht. Die kleine Schäfte ist tief von einem brennenden Rot gezeichnet. Rasch beugt Ellen sich über sie, lauscht dem Atem und dem Schlag des Herzens. Es scheint nicht ernst zu sein — doch ein klein wenig härter nur, und der Schlag hätte gefährlich werden können.

Ellen denkt nur flüchtig darüber nach. Sie hat in diesem Augenblick eine andere Sorge: daß Mary erwachen oder auch Milly Gibson vorzeitig zurückkehren könnte. Sie muß sich beeilen. Vergebens hat sie vor einigen Stunden Marys Zimmer durchsucht, nun macht sie sich an Marys Kleidung zu schaffen. Und kaum drei Minuten vergehen, da hält Ellen Stanley jenes flache, schmale und so sorgsam verschnürte Päckchen in der Hand, betrachtet es von allen Seiten. Zweifel sind in ihr wie ausgeschlossen, sie untersucht das Päckchen gar nicht erst, steckt es ein und tut eifrig bemüht, da Milly Gibsons Schritte im Korridor näherkommen.

„Gut, daß du da bist, Milly . . . gleich einen Umschlag machen!" Sie nimmt Milly Gibson einige Leinentücher ab, deutet auf einen Stuhl. Dort stellt Milly Gibson die Wasserschüssel hin. Ellen taucht ein Tuch ins kalte Wasser, wringt es aus und legt es zu einem Streifen zusammen.

„So, Milly, heb' mal Marys Kopf!"

Sie legen das kühlende Tuch über Marys geschwollene Schläfe. Mary rührt sich nicht, scheint nichts davon zu merken.

„Das kann auch schlimme Folgen haben!" äußert Milly.

„Gerade deshalb will ich noch einmal hinunter!" Jetzt hat Ellen Stanley es eilig. „Du kannst hierbleiben und für Mary sorgen, Milly! Ich werde mit Shade sprechen und veranlassen, daß Shade vielleicht aus Dawson einen Arzt herüberholt!"

Ellen Stanleys große Chance

In der Gaststube späht Ellen nach Mac Counter aus. Shade steht drüben an der Theke, leert eben das dritte Glas und starrt vor sich hin. Es ist ein Glück, daß Dieselpalt in Shade noch gärt der Zorn in seinem Innern über Marys Verhalten, doch wiederum tut es ihm leid. Aber er weiß die Blicke von fünfundzwanzig Männern auf sich gerichtet, von fünfundzwanzig Männern, die darauf warten, daß er nach oben geht — die nur darauf warten, um insgeheim über ihn lächelnd höhnen zu können. Das hält ihn eisern fest an der Theke Onkel Billys und zwingt ihn, zum nächsten und wieder zum nächsten Glas zu greifen.

So beachtet er auch Ellen Stanley nicht, die an der Tür stehenbleibt und Mac Counter verstohlen einen Wink gibt. Wenig später stehen die beiden draußen in der Diele und sprechen leise miteinander.

„Du, Mac . . . ich habe alles, die Zeichnungen und die Papiere!" stößt sie leise hervor. „Was beginnen wir nun?"

„Gib her, Ellen!" Mac Counter streckt die Hand aus.

Aber Ellen Stanley hat das Päckchen in ihrer Kleidung geborgen, so gut geborgen, daß Mac Counter ihr dieses nur mit Gewalt abzunehmen vermöchte. Sie schüttelt den Kopf, lächelt ein wenig spöttisch.

„Stopp, Mac Counter, so haben wir nicht gewettet!" trotzt sie nun und gibt unverhohlen ihr Mißtrauen preis. „Das Päckchen habe ich, und alles andere findet sich, wenn wir unterwegs sind!"

Jäh macht Mac Counter eine Handbewegung, als ob er Ellen packen will. Doch er besinnt sich sofort, er ist nicht von der Art Shades und weiß, daß mit Gedulb mehr zu erreichen ist als mit Gewalt.

„Wie du willst, Ellen!" Er dreht sich eine Zigarette und zündet sie an, schweigt währenddessen, sagt dann erst leise: „Sobald es Morgen wird, fahren wir los . . . das Kanu mit dem Außenbordmotor liegt fertig bereit."

„Und Robby Black?" forscht Ellen Stanley etwas beunruhigt.

Mac Counter lächelt.

„Robby kommen wir vorläufig mit!" Counter hat das alles in den letzten Tagen sorgsam durchdacht und mehrmals auch mit Robby Black darüber gesprochen. Da nicht feststeht, ob die Zeichnung tatsächlich genau der Wirklichkeit entspricht, ist Shadelumenig schlecht, so nicht die Schilderung des Verstecks irgendwie getarnt oder stifftiert ist und durchaus der Fall eintreten kann, daß Robby Black sich dieser oder jener Aeußerung Marys erinnert, die nutzbringende Aufschlüsse über eine solche Tarnung der Wegbeschreibung bietet, ist man zunächst auf Robby Black noch angewiesen. „Vielleicht brauchen wir ihn . . . ich möchte jedenfalls keine Mühe scheuen!" Bei diesen Worten grinste Mac Counter boshaft.

„Sobald wir das Gold vor Augen haben, brauchen wir ihn nicht mehr, und dann können wir noch einmal darüber reden!"

„Um wieviel Uhr geht es los?" Ellen Stanleys Stimme zittert vor Erregung — fort aus Channen-Station, möglichst rasch. Aus der Ferne winkt ein lockendes Ziel, und sie weiß, daß sie dann nicht mehr nach Channen-Station zurückzukehren braucht.

„Geh in die Gaststube und tu sorglos, Ellen!" Mac Counter überlegt. „Ich gehe jedenfalls hinein, trinke noch etwas und stelle mich sehr betrunken . . . dann lasse ich mich von Flipps nach Hause bringen, weil mir übel wird, und unterwegs nehme ich mir Flipps noch einmal vor, damit der Bursche nicht plaudert. Um vier Uhr früh treffen wir uns unten am Ufer, du weißt ja, wo Kanu liegt!"

Onkel Billy gibt einen guten Rat

Shade ahnt nicht, was sich heimlich vorbereitet und ahnt auch nicht, welches Geheimnis Mary verbirgt. Gewiß, er hat stets ein leises Mißtrauen auch gegen Mary gehabt, er ist manchmal versucht, sich diese oder jene Gedanken über Mary und den Grund ihres Hierseins zu machen — meistens aber verfliegt das rasch wieder vor der eigenen Unsicherheit Mary gegenüber, denn es ist einmal etwas da, das will ihn anziehen und in Marys Nähe zwingen und dann wieder kann wieder etwas, das will ihn forthetzen und vertreiben.

Er steht noch an der Theke.

Rundherum wird es langsam stiller. Mit der Schlägerei ist die Stimmung verdorben. Onkel Billy räumt den zerbrochenen Tisch und mehrere Stuhlteile hinweg, mit einem vorwurfsvollen Blick in einige Gäste. Je stiller es in der Gaststube Onkel Billys wird, desto tiefer lauscht Shade in sich selbst hinab, desto intensiver denkt er an Mary.

Er fragt sich, ob er ihr Unrecht getan hat. Nein! muß seine eigene Antwort lauten, denn es gibt seines Erachtens keine Sache unter Männern, in die eine Frau sich mischen darf. Und dennoch, es tut ihm leid. Er weiß ja, daß Mary nicht eine Frau ist wie alle anderen Frauen hier im hohen Norden daß sie außerhalb der hier herrschenden Gesetze und Sitten lebt, daß sie mehr für ihn bedeutet als so ein Mädel aus Onkel Billys Gasthaus oder aus Dawson, Selkirk und Sixty-Miles.

(Fortsetzung folgt)

Rat zu geben, das ist das dümmste Handwerk, das einer treiben kann.
Rate sich jeder selbst und tue, was er nicht lassen kann! Goethe

Bremen

Die Standarte

Offizielle BJ-Beilage des SA.-Standortes Bremen • Nummer 4 • Sonnabend, 20. Februar 1937

Nationalsozialistische Kampfspiele - Olympia der SA.

Wiedererweckung des olympischen Gedankens als Demonstration rassischen Willens und Handelns

Am 27. November 1936 übertrug der Führer als Oberster SA.-Führer der SA. eine neue und gewaltige Aufgabe. Schlicht heißt es in dem Erlaß:

1. In Verfolg meiner Proklamation beim Reichsparteitag der Ehre schaffe ich hiermit für die künftigen Reichsparteitage die

   Nationalsozialistischen Kampfspiele.

2. Träger dieser Kampfspiele in Vorbereitung und Durchführung ist die SA.
3. Die erforderlichen Ausführungsbestimmungen erlasse ich nach den Vorschlägen des Stabschefs der SA. Der Reichssportführer wird als Sportreferent der Obersten SA-Führung zur Mitarbeit bestimmt. Der Stabschef unterrichtet mich fortlaufend von den geplanten Maßnahmen.

Die Schaffung dieser Kampfspiele hatte der Führer bereits in seiner großen Kongreßrede am Schluß des Reichsparteitages der Ehre angedeutet: „Und in eben dem Maß, in dem die herrlichen neuen Anlagen des Reichssportfeldes in ihrem Werk wachsen und der Vollendung entgegengehen, wird der körperliche Wettkampf angegliedert werden, ein neues Olympia, wenn auch in anderen Formen und unter anderem Namen."

Warum eine neues Olympia? Was war den Griechen Olympia, was waren ihnen die olympischen Spiele?

Seit etwa dem 8. Jahrhundert vor Christi Geburt wurden in fast allen größeren Städten Griechenlands Kampfspiele gefeiert. Benannt wurden sie nach dem Ort, in dem sie ausgetragen wurden. Ueber allen Spielen aber standen diejenigen von Olympia, die, alle vier Jahre wiederkehrend, zu Ehren des Zeus abgehalten wurden. Kampf und Hader ruhten in der Zeit der Austragung. Das ganze Denken der Griechen gipfelte während dieser Zeit in einem einzigen Gedanken: Olympia! Es war das Erlebnis einer ganzen Nation.

Das Kernstück der olympischen Spiele war der Fünfkampf: Wettrennen, Ringen, Faustkampf, Springen und Scheibenwerfen. Später trat an die Stelle des Faustkampfes der Speerwurf. Die Spiele waren vor allem Kampfspiele! Fast ein Jahr vor Beginn hatten sich die Teilnehmer schon zu melden. Keiner durfte entehrende Strafen erlitten haben. Jeder Teilnehmer hatte zu beschwören, daß er sich in den vorausgehenden Monaten fleißig und gewissenhaft geübt hatte. Und da nur Griechen an den Spielen teilnehmen konnten, hatte jeder Kämpfer zuvor seine hellenische Abstammung nachzuweisen. In den Kampfspielen Griechenlands kämpfte ein Volk, nicht um des Kampfes willen, sondern um die Verwirklichung einer sittlichen Idee!

Zum ersten Male zeigte sich hier, daß die Spiele nicht Selbstzweck waren. Wohl leistete der einzelne Kämpfer harte und lange Erziehungsarbeit an sich selbst, wohl winkte ihm nach dem Siege die Ehrung für sein Bemühen; allein durch seinen Sieg und durch Eintragung seines Namens in die öffentlichen Siegerlisten wurde die Nation der Griechen geehrt; über allem stand die Nation! Ueber allem Kampf und Hader der griechischen Staaten, die zugleich ihre Geschichte bilden, stand die Idee: Die Rasse! Olympia war ein Kampf der besten rassischen Kräfte der Nation. In der Hingabe an die Kampfspiele lernte der Grieche Selbstbeherrschung üben, erwarb er sich alle Tugenden, die ein Volk wehrhaft und immun machen gegen alle äußeren und inneren Feinde. Alle vier Jahre holten sich so die griechischen Stämme erneut vom Olympia die Kraft zum Kampf um die Entfaltung und Behauptung griechischer Herrschaft. So vermittelten die olympischen Kampfspiele den Griechen Nationalgefühl, die Liebe zum Vaterland und den berechtigten Stolz, der sie den Kopf vor ihren Feinden nicht hoch tragen ließ. Olympia war eine einzige Demonstration rassischen Denkens und Handelns!

Dieses Olympia ist nicht wieder zum Leben erweckt worden, als man die olympischen Spiele um die Jahrhundertwende ausgrub. Das lag in der Zeit ihrer Wiedererweckung begründet! Das 19. Jahrhundert war das schmerzensreichste aller. Die ungeheure Schnelligkeit, mit der sich der Kampf gegen alles Natürliche entwickelte und damit gleicherweise dem Unnatürlichen zum Leben und zum Siege verhalf, die Nation verneinte und statt ihrer nebelhafte und verwarrene Begriffe an die Stelle setzte, erzeugte den Internationalismus, der auch bei der Wiedergeburt von Olympia Pate stand. Die olympischen Spiele konnten als nichts anderes aufgefaßt werden als ein Mittel, über die Grenzen der Länder hinweg die Menschen zu verbrüdern, über alle Grenzen hinweg. —

Damit aber ging der sittliche Gehalt der Spiele verloren. Sie wurden ein Treffen aller „Nationen". Ein glänzendes Stelldichein der Vertreten aller Völker. Und so war auch Olympia auf internationaler Grundlage, wenn auch unter größtmöglicher Annäherung an das klassische Beispiel, alles andere als ein wiedererwecktes Olympia!

Erst der Führer hat Olympia wahrhaft zum Leben wiedererweckt. Die heute schon zum Allgemeingut gewordene Erkenntnis, daß die Pflege, Erhaltung und Entwicklung der besten rassischen Elemente im Dritten Reich bereits früh beginnen muß, hat darüber hinaus die gesamte Erziehungsarbeit in dieser Richtung in die Hände des Staates gelegt: Jeder deutsche Junge hat schon früh in der Hitlerjugend seinen Verpflichtungen als Angehöriger des Dritten Reiches nachzukommen. „Seine gesamte Erziehung und Ausbildung muß darauf angelegt werden, ihm die Ueberzeugung zu geben, anderen unbedingt überlegen zu sein. Er muß in seiner körperlichen Kraft und Gewandtheit den Glauben an die Unbesiegbarkeit seines ganzen Volkstums wiedergewinnen" (Der Führer: Mein Kampf, S. 456). Sport wird hier wieder zur sittlichen Idee. Leibesübungen sind wieder ein Teil unserer politischen und nationalen Erziehung! In den nationalsozialistischen Kampfspielen wird wieder wie einst in Griechenland eine einzige Demonstration rassischen Willens und Wollens liegen. Die besten rassischen Kräfte der Nation werden in Nürnberg die Arena betreten. Und während in den großen Kongreßhallen die geistige Elite des Volkes zu Rate sitzt, wird die Jugend draußen in der Kampfbahn die Tugenden demonstrieren, die uns allezeit befähigen, das Erlangte zu verteidigen und auszubauen. Die Nation wird nach Nürnberg blicken an dem großen Fest des Jahres: Von Nürnberg aus wird zur Nation strahlender Geist und körperliche Vollendung sprechen. Nürnberg, das schon heute zum Erlebnis der Nation geworden ist, wird auch äußerlich das rassische Erlebnis der Nation werden!

Zum Träger dieser Kampfspiele aber hat der Führer die SA. gewählt. Wahrlich, er hätte keinen besseren Träger finden können. Tagaus tagein, jahraus jahrein marschiert seine treue SA., fleischgewordener Kampf! Rücksichtslos und in Härte gegen sich selbst kennt die SA. nur ihren Führer und seinen Kampf. Der Kampfwille der SA., tausendfach demonstriert, wird daher auch den nationalsozialistischen Kampfspielen das Siegel aufdrücken. Sie werden nicht Spiele sein, sondern Kampf! Kampf der besten rassischen Kräfte der Nation zum Wohle der Nation!

Scharführer Meinken
Sturm 12/75

25-km-Marsch mit 25 Pfund Gepäck

Bremer SA. marschierte zur Vorbereitung der Nationalsozialistischen Kampfspiele

Am 27. November 1936 hat der Führer durch besonderen Erlaß die Nationalsozialistischen Kampfspiele geschaffen. Mit ihrer Vorbereitung und Durchführung hat er seine immer bereite SA. beauftragt. Kaum ist der Ruf an sie ergangen, da ist sie am Werk. Zur Vorbereitung der Kampfspiele veranstaltete die SA.-Standarte 75 am 14. Februar 1937 einen 25-Kilometer-Gepäckmarsch mit 25 Pfund Gepäck.

Die Sturmbanne traten einzeln und hintereinander am Parkbahnhof an; der letzte Sturmbann um 11.30 Uhr. Standartenführer Janßen überprüfte jeden Sturm. Er überzeugte sich noch einmal persönlich von der Stimmung seiner Männer und feuerte sie an, ihr Bestes herzugeben. Der Blick aller Männer verspricht dem Standartenführer Einsatz bis zum äußersten. Jeder SA.-Mann wußte genau, daß er nicht für sich, sondern für ein hohes Ziel marschierte. Es galt, die besten Männer zu ermitteln. Sie sollen die Bremer SA. in Nürnberg bei den Kampfspielen vertreten. Sie werden kämpfen. Wer möchte nicht dabeisein?

Ein Kommando erschallt. Es geht los!

Der Weg führt durch die Holler-Allee nach dem Stern, von hier durch die Parkallee und den Schwachhauser Ring an die Schwachhauer Heerstraße. Weiter geht es nach Horn. Schon lange vorher hat sich der Sturmbann auseinandergezogen. Die besten Männer marschieren vorn. Aber eine Lücke läßt sich nicht nach. Alles strebt nach vorn. Vorwärts! Es kommt auf die Zeit an, auf die beste Zeit!

Oberneuland ist erreicht. Trotz des frischen Wintermorgens wird es den Männern heiß. In kleinen Gruppen haben sie sich zum Zeil zusammengetan. Gemeinsam marschiert es sich besser. Die Männer wissen das von vielen Märschen her. Die „Kleinen" werden mitgerissen. Sie holen sich Mut, wenn sie in das verbissene, energiegeladene Gesicht des Nebenmannes sehen. Ja, allmählich macht sich das Tempo bemerkbar. Es geht nicht mehr so schnell wie anfangs. Die Gruppen fallen weiter auseinander. Dort marschieren drei Männer. An ihren Fersen hängt ein vierter. Er will sie nicht loslassen. Er weiß genau, wenn er hinter ihnen zurückbleibt, verliert er sie.

Oberneuland liegt hinter uns. Auf der Rockwinkler Landstraße marschiert der Sturmbann weit auseinandergezogen. Etwa ¾ des Marsches sind schon bewältigt. Die 25 Pfund Gepäck auf dem Rücken beginnen zu drücken! Der Marsch ist langsamer geworden. Auf der steinigen Landstraße geht es sich anders als auf der asphaltbelegten Oberstraße! Und jetzt erst beginnt der eigentliche Kampf. Die letzten Kilometer sind die schwersten. Die Beine werden schwerer. Hast du dich vorher schon am Ziel gesehen, erfreut über die Gesamtleistung und deine eigene, so tauchen jetzt Zweifel in dir auf: „Werde ich es schaffen?" Und langsam schleicht sich das Gefühl ein: „Du kannst nicht mehr." Aber dieses Gefühl schwindet. Du kämpfst es nieder. Du mußt ja ans Ziel kommen. Die andern Kameraden werden dich vermissen. Das sollen sie aber nicht! Denn neben dem großen Zweck des Marsches, die besten Marschierer festzustellen, steht der Ehrgeiz eines jeden Sturms, die meisten besten Männer zum Marsch gestellt zu haben.

Und darum weiter! Die Schalbsbrücker Heerstraße ist erreicht. Die Männer streben der Bahnerstraße zu. Das Ziel rückt näher. Die Stiefel werden plötzlich eng. Die „Affen" wiegen das Doppelte. Nur selten noch marschieren die Männer in Gruppen. Einer eilt dem andern nach. Die Kameraden suchen sich wieder zu vereinen, um sich gemeinsam, einander Kraft gebend, ans Ziel zu kämpfen. Und dann ist das Ziel da! 25 Kilometer sind bewältigt. Eine „Sonntagsleistung"!

So marschiert die SA. Nicht alle werden nach Nürnberg zu den Kampfspielen gehen. Aber schon jetzt kämpft die SA. Und die besten Männer aus ihren Reihen werden in den Tagen, die das große Fest der Nation geworden sind, die Leistung der SA. demonstrieren, von der der Marsch nur ein Teil ist. Mk., Sturm 12/75.

Kriegsgerede - aber deutsche Friedenstaten

Eine Antwort auf gewissenlose politische Geschäftemacher und internationale Abenteurer

Der Reichspropagandaminister Dr. Joseph Goebbels hat in seiner letzten große Rede scharf und eindeutig Abstand von jenen internationalen Abenteurern und politischen Geschäftemachern genommen, die nun schon seit Jahren in zweifellos hinterhältiger Absicht von der Gefahr eines drohenden Krieges sprechen und sich vielfach mit Erfolg bemühen, das gequälte Europa in Unruhe und Sorge zu erhalten. Dem Kriegsgerede setzte Dr. Goebbels die Friedenstat des Dritten Reich entgegen, die uns alle in dem Wollen und in der Forderung an die Zukunft verbindet, in „Ruhe arbeiten" und in Ruhe schaffen zu dürfen.

Dabei dürfen wir uns allerdings nicht verhehlen, daß die internationalen Kriegsgerüchtemacher und Kriegshetzer von den Kanonenkönigen, die Geld verdienen wollen, bis zu den artfremden Börsenspekulanten an auswärtigen Börsenplätzen, die mühelos reich und dabei noch das Hochziel ihrer Rasse, den konzentrischen Angriff auf das Reich Deutschlands auf das Dritte Reich erreichen wollen, einen mächtigen Bundesgenossen zur Seite haben. Und dieser Bundesgenosse ist das schlechte Gewissen der Weltöffentlichkeit! Diese Weltöffentlichkeit wurde in den letzten Jahren des Weltkrieges und der Weltöffentlichkeit einer geschichtlich bisher beispiellosen Propaganda zu der Anschauung und zu dem tiefen Glauben hingeleitet, daß der Kampf einer halben Welt gegen Deutschland nicht etwa ein Kampf gegen das deutsche Volk oder gar ein Kampf zur Erwerbung irdischer Güter sei, daß vielmehr dieser „letzte" Krieg gegen Militarismus, Despotismus, Ungerechtigkeit, Volksknebelung und für die reinen Ideale menschenrechtlicher Hoheit und völkerbundlicher Menschheitsbeglückung und Menschheitsverbrüderung geführt würde. Deutschland — so erklärte man — solle nur seinen Kaiser wegjagen und sich den „großen westlichen Demokratien" anschließen, dann wäre auch schon der Krieg zu Ende im Sinne der Auferstehung des Selbstbestimmungsrechtes der Völker und der „uneigennützigen" Schlichtung aller Ansprüche.

Im Laufe der Jahre nach dem Weltkriege wurde es hinterher der Weltöffentlichkeit immer mehr und mehr deutlich, daß diese Propaganda nicht nur den Lesern Sand in die Augen gestreut, sondern blanken Verrat mit der Gutgläubigkeit dieser Lesermassen getrieben hatte. Deutschland wurde betrogen und vergewaltigt. Ein Achtel des gesamten Reichsgebiets wurde ihm abgenommen, 6,4 Millionen Deutsche wurden im Angesicht des Postulats vom „Selbstbestimmungsrecht der Völker" fremder Herrschaft rechtlos ausgeliefert. Die Getreideerzeugung — was im Hinblick auf den Vierjahresplan Beachtung verdient — verlor an fünf Millionen Tonnen jährlich, die Kartoffelerzeugung an 11 Millionen Tonnen, die Steinkohlenerzeugung an 49 Millionen Tonnen, die Eisenerzeugung an 21,3 Millionen Tonnen jährlich. Was für furchtbare Verbrechen und Ehrenschändungen man sonst in der Folterkammer von Versailles ausgebrütet, durchgeführt und mit teuflischer Grausamkeit am deutschen Volke „erprobt" und erbarmungslos angewendet hat, wird im Laufe der Jahre selbst dort bekannt, wo man sich in der Abhängigkeit einer an jüdische Geldgeber gebundenen Presse leben muß. 225 000 Selbstmörder in der Systemzeit dieses deutschen Volkes sprechen eine fürchterliche Anklage gegen die heuchlerischen Propagandisten von „Menschlichkeit und Menschenrecht und Völkerbund" der letzten Kriegsjahre. Und dieser an Deutschland in Versailles verübte Verrat und der dort an einem ganzen schuldlosen, fleißigen und idealistischen Volke hinterhältig verübte Betrug erzeugt mehr und mehr das schlechte Gewissen der Weltöffentlichkeit.

Wer die Presse des Auslandes zu lesen versteht, der erkennt, daß sich immer mehr von Juden unabhängige, anständige und ritterliche Menschen finden, die sich für das eigene Volk und die nachwachsende Jugend des Betruges und schamlosen Verrats an Deutschland in Versailles schämen! In der Kolonialfrage ist dies z. B. ganz offenbar. Selbstverständlich wollen auf der anderen Seite breite Schichten — und sei es auch Kosten des guten Gewissens — im Besitz geraubter Gebiete und erschwindelter Hoheitsrechte sowie der sonstigen vermeintlichen Vorteile des Vertrages von Versailles bleiben. Diese Schichten aber sind für das Kriegsgerede einer judenhörigen Presse außerordentlich empfänglich. Sie denken — wie der schäbige Gelegenheitsdieb — immer an die Vergeltung und steigern sich in die Vorstellung hinein, daß das erwachte und gerüstete Deutschland nun darangehen würde, Rache zu nehmen und auf blutigen Schlachtfeldern der in Versailles geschändeten Gerechtigkeit die an ihr verübte Sühne zu bereiten. Da nun außerdem vier Weltkriegsjahre bewiesen haben, daß das deutsche Volk — wenn es einig ist — jeden Gegner ins Herz zu treffen vermag, der anderen Völkern diese Vorstellung ein Gefühl von Angst und Sorge. Damit aber ist den zielbewußten Kriegsgerüchtemachern der Boden vorzüglich bestellt. Sie können nunmehr ihre dunklen Pläne mit Aussicht auf große Erfolge durchführen und Europa in jener Unruhe erhalten, die die Vorbedingung für ihr politisches und wirtschaftliches Erwerbsleben ist.

Wenn wir von diesen Gesichtspunkten aus die Rede des Reichspropagandaministers betrachten, wird uns ihr Sinn augenfälliger. Darüber hinaus aber leistet sich hier Dr. Goebbels wieder einmal eine Ironie, die von großem Reiz ist. Alles, was jene heuchlerischen Propagandisten in den letzten Jahren vorgaben, an Menschheitszielen erreichen und im endlichen Frieden verwirklichen zu wollen, das wird unter dem Frontsoldaten Adolf Hitler im Dritten Reich zur Tatsache. Der Führer lehnt es ab, fremde Volksteile mit Krieg zu überziehen und seinem Reich mit Gewalt eingeverleibte Gebiete anderen „praktischen Selbstbestimmungsrecht" der Völker bis hin zu den Arkgleichen und zur Frage der Deutschen in Oesterreich. Er lehnt es auch ab, Kolonien zu stehlen, sie etwa den bedrängten Nationalen in Spanien abzupressen, und richtet so an Stelle der verrotteten alten Moral des Machtmißbrauchs von Versailles eine neue, reinere, an höhere Ziele gebundene Moral des Dritten Reiches auf. „Es ist schöner geworden in Deutschland", sagte Dr. Goebbels! Wir dürfen ohne Bescheiden hinzufügen: „Es ist sauberer anständiger geworden in der internationalen Politik seit Hitler!" Eine ganze Reihe ausmärtiger Staatsmänner hat diese anerkannt, und diese Säuberung der internationalen Atmosphäre, der zwischenstaatlichen Moralauffassung steht folgsam allem Kriegsgerede gegenüber als eine der größten Friedenstaten unseres Führers Adolf Hitler.

Scharführer Fuhse, II/R 75

Zu stetem Einsatz bereit

Erfolgreiche Einsatzübung des SA.-Sturmes 10/75 „Johann Gossel"

Die stete Einsatzbereitschaft der gesamten SA. zum Schutze deutschen Volksgutes — sei es bei Naturkatastrophen, sei es bei Bränden oder sonstigen unvorhergesehenen Ereignissen — erfordert, damit größere Gruppen von Kameraden in der Not jederzeit erfolgversprechend eingesetzt werden können, neben der Disziplin vor allem Erfahrung und praktische Uebung in allen möglichen Fällen und Lagen. Diese Erfolgsvoraussetzungen werden immer wieder geschaffen und verbessert durch den SA.-Dienst im allgemeinen und durch Einsatzübungen im besonderen.

Bei Einsatzübungen, insbesondere bei solchen, die sich über Nacht und Tag erstrecken, ist es Aufgabe der betreffenden Einheitsführers und nicht zuletzt Aufgabe der Männer selbst, die Uebung so zu gestalten, daß bei allen Teilnehmern Lust und Liebe zur Sache vorhanden ist, andererseits aber auch Kameradschaftlichkeit und echter Frohsinn zu ihrem Recht kommen, so daß der SA.-Mann nicht nur körperlich gestählt und an Erfahrungen reicher, sondern auch mit dem Bewußtsein eines schönen Erlebnisses in den Alltag zurückkehrt. — Alle diese Voraussetzungen wurden voll erfüllt bei der letzten Einsatzübung des Sturms 10/75 „Johann Gossel" im Gelände zwischen Stuhben bei Bremerhaven und Oldenbüttel. —

Am Sonnabend, dem 13. Februar 1937, 19.10 Uhr, stand der Sturm vor dem Lloydbahnhof feldmarschmäßig angetreten. — Erwartungsvoll schauten die Männer den Dingen, die da kommen sollten, entgegen. Wußte doch so recht noch niemand, was die folgenden Stunden bringen würden. — Um 19.28 Uhr ging die Fahrt unter fröhlichem Singen los. Bahnziel: „Stubben"!

In Stubben wurde dem Sturm 10/75 ein äußerst freudiger und kameradschaftlicher Empfang durch den dortigen Trupp 1 des Sturms 14/411 bereitet.

Die nun folgenden fröhlichen Stunden, an denen fast die ganze Einwohnerschaft Stubbens und der näheren Umgebung teilnahm, zeigten so recht die Verbundenheit zwischen SA. und dem gesamten Volk. Aber auch fröhliche Stunden müssen einmal ein Ende nehmen — und so kam denn mitten im schönsten Walzer der Befehl: „Sturm 10/75 zur Quartierübernahme draußen am Stubbener Deich!" Mopl ein Tanz so schnell abgebrochen wie hier! Keine fünf Minuten waren vergangen, als der Sturm schon bereitstand, um sich den einzelnen Quartiergebern anzuschließen.

Die überaus herzliche Aufnahme der Bremer SA.-Männer bei den Quartiernehmern, sprach für den Geist der Stubbener Bevölkerung. Sie ließ es an nichts fehlen und machte es den Bremer Braunhemden so häuslich wie nur eben möglich.

Am Sonntagmorgen ertönten schon um 6.30 Uhr früh Trompetensignale: Eine Stunde später erklang durch den klaren Wintermorgen der harte Marschtritt der dem Stubbener Appellplatz zustrebenden SA.-Männer.

Die Aufgabe, vor die der Sturm gestellt wurde, lautete: „Aus der Bremer Grasanstalt sind in der letzten Nacht mit Hilfe von Komplicen zwei Verbrecher ausgebrochen und gemeinsam in einem gestohlenen Wagen in Richtung Bremerhaven geflohen.

Infolge Unvorsichtigkeit beim Gespräch in einem Gasthof in Oldenbüttel wurde die Bande vom Gastwirt erkannt, doch konnte der Wirt, da er allein war, nichts unternehmen. — Dem Wirt war bekannt, daß der Sturm 10/75 zurzeit in Stubben zu einer Uebung zusammengezogen war. Da aus dem Gespräch der Verbrecher hervorging, daß sie sich um 10.30 Uhr mit noch anderen Helfern bei der Mühle in Lübberstedt treffen wollten, bittet der Wirt, den Sturm zur Ergreifung der Verbrecher mit einzusetzen. Außerdem hat der Wirt die Polizei in Bremen und Bremerhaven benachrichtigt. Da damit zu rechnen ist, daß die Bande Waffen mit sich führt, ist größte Vorsicht geboten." —

Nach Bekanntgabe der allgemeinen Lage erfolgte eine kurze Besprechung und dann setzten sich die verschiedenen Trupps auf den nach der Karte eingeteilten Marschwegen in Bewegung. —

Von der Kuppel der Lübberstedter Mühle aus genießt man einen wunderbaren Ueberblick über das ganze Gelände. So war mühelos zu beobachten, wie sich in einem Umkreis von ungefähr vier Kilometern Punkt 10.30 Uhr die verschiedenen Trupps in guter Geländeverteilung zu entfalten begannen und — jede Deckungsmöglichkeit ausnutzend — sich langsam, aber sicher, in Richtung auf die Mühle vorarbeiteten.

Im Ernstfalle wäre ein Entrinnen des Gegners kaum möglich gewesen — weder im Gelände selbst noch auf irgendeiner Straße, denn auch die Straßen waren durch (markierte) Straßensperren gesichert. —

Immer dichter schließt sich der braune Sperrkranz um die Mühle. Die über freies Gelände sich sprungweise vorarbeitenden, weitentfalteten Gruppen hätten im Ernstfalle ein wirklich sehr schlecht anvisierbares Ziel gegeben. So mußte die Endentscheidung unbedingt zu Gunsten der Einkreiser ausfallen, die die in der Mühle verborgenen Gegner ohne besonderen Widerstand festnehmen konnten. —

Alles in allem eine wohlgelungene Uebung, bei der man im Laufe der Abwicklung feststellen konnte, daß wirklich ein jeder Mann bei der Sache war und jeder wußte, worum es ging.

Mancher Kilometer mußte im unwegsamen Gelände marschiert werden, mancher Graben im Verlauf der Uebung übersprungen und mancher Zaun überklettert werden. Auch nasse Hosenböden soll es gegeben haben! Auf jeden Fall aber zeigte sich auch hier wieder, daß die SA. bereit ist, in allen Lagen und Aufgaben ihren Mann zu stehen.

Eine kurze, wohlverdiente Frühstückspause, gewürzt durch eine schmackhafte Fleischbrühe, kräftigte die Männer für den noch zu bewältigenden ungefähr acht Kilometer langen Marsch zum Bahnhof Oldenbüttel.

Von Oldenbüttel aus fuhr der Sturm mit der Bahn bis zum Bahnhof Bremen-Walle. Durch einen schneidigen Marsch durch die Stadt zum Johann-Gossel-Haus wurde diese schöne, allen unvergeßliche Einsatzübung dann abgeschlossen.

Boye, Sturm 10/75.



Der Sturm „Johann Gossel" auf dem Marsch



Die Besprechung der Unterführer
Aufnahmen: Sturm 10/75.

Horst Wessel zum Gedenken

Horst Wessel zum Gedächtnis
(Zur 7. Wiederkehr seines Todestages: 23. Februar 1930.)

Uns heben sich die Adler der Standarten
grüßend empor auf siegestollem Lauf
und tragen, die dem Tod sich offenbarten
in ihrem Glauben, herrlich kühn voraus.

Wir aber schreiten über Tempelstufen
tief in das Reich und leben ein Gebet,
daß, wenn Fanfaren uns ins Jenseits rufen,
auch unser Name in den Fahnen steht.

Herbert Böhme
(„Weg der SA.")

Bekenntnis der SA.

Herbert Böhme

Wir haben stumm dir zum Gebot gestanden,
als Männer, die dein Kampf gezeichnet hat,
und die nur glücklich sich beim Schwure fanden,
im Opfer groß zu sein wie du, Soldat.

Wir haben dich auf Deutschlands Schild gehoben,
denn du gibst den Befehl in diese Zeit,
und hebst die Fahne, solche Tat zu loben,
und hast mit ihrem Blute uns geweiht:

Einmal den letzten Gang für sie zu schreiten
mit deiner Meldung an die Kompanie
der toten Helden hinter den Gezeiten:
Sagt Gott dem Herrn! Aufgebe ich es nie!

In solchem Sinne hat er uns geboren.
Er schuf das Leben stärker als den Tod,
und immer hat das Volk den Kampf verloren,
das mutig nicht den letzten Einsatz bot.

Wir sind der Sieg um deines Glaubens Fahne,
so du befiehlst, steht uns der Herrgott nah.
Befrei die Welt von ihrem Fluch und Wahne,
wir sind dein Orden: Führer der SA.

Verantwortlich: Rudolf Meyer, Bremen.