Staats- und
Universitätsbibliothek
Bremen

Staats- und Universitätsbibliothek Bremen

Digitale Sammlungen

09.11.1937 (Nr. 308)

Visual Library

Bremer Zeitung

Heute: Die Deutsche Frau

Parteiamtliche Tageszeitung der Nationalsozialisten Bremens

Nachrichtenblatt der Deutschen Arbeitsfront Bremen — Amtsblatt des Senats der Freien Hansestadt Bremen

Erscheint 7mal wöchentl. Monatsbezugspreis RM 2.30 einschl. Zustellgeb.; Postbezugspreis monatl. 2.30 RM (einschl. 47,60 Rpf Postzeitungsgebühr) zuzügl. 42 Rpf Bestellgeld. Bezugspreis ist im voraus zahlbar. Postscheck: Hamburg 17272. Betriebsstörungen begründen keinen Anspruch auf Erstattung oder Ersatz. NS.-Gauverlag Weser-Ems G. m. b. H., Bremen, Geeren 6-8 / Fernsprecher: 541 21 und 511 15.

Das amtliche Verkündungsblatt des Reichsstatthalters in Oldenburg und Bremen

Anzeigen-Grundpreise: Die 22mm-Zeile im Anzeigenteil 12 Rpf, die 70-mm-Zeile im Textteil 75 Rpf. Ermäßigte Grundpreise (für kleine Familien-Anzeigen u. a.) sowie sonstige Bedingungen Preisliste 6 (Nachlaßstaffel C). Für Anzeigen durch Fernsprecher keine Gewähr. Annahmeschluß 16 Uhr. Sprechzeit: Verlag werktäglich 12-13 Uhr; Schriftleitung Dienstag und Freitag 12½—13½ Uhr.

Nr. 308 / 7. Jahrgang — Dienstag, 9. November 1937 — Einzelpreis 15 Rpf.

Wir gedenken der Toten der Feldherrnhalle

Die Hauptstadt der Bewegung am Vorabend des historischen Marsches / Der Führer sprach zu seiner Alten Garde im Bürgerbräukeller / Begeisterung ohne Ende verpflanzte sich aus dem Saal durch die ganze Stadt

Aus bitterem Sterben ein neues Leben

(Von unserem nach München entsandten Sonderberichterstatter)

L. V. **München**, 9. November.

Am Vorabend zur großen Erinnerungsfeier des 9. November liegt über der Hauptstadt der Bewegung ein Hauch von Ernst. Die gehißten Flaggen strömen ihn aus und das Spalier der Pylonen, das sich zu Ehren der Gefallenen der Bewegung durch die Stadt zieht. Die Trupps, die strahaul, strahaft marschieren, singen nicht, aber in die auf die sechzehn Pylonen, die im Innern der Weihestätte stehen. Der Tritt einer Marschkolonne hallt auf, der Zug bewegt sich vorbei an den mit rotbraunem Tuch verhängten Wänden des Odeon-Platzes. Ihr Ziel ist die Ewige Wache. Dort schlafen in Säulenhallen die Toten des 9. November, und über den bronzenen Särgen stehen die Sterne. Menschen kommen und gehen. Wenige Stunden noch, dann wird hier unter dem Gruß der Salutschüsse mit dem Führer die ganze Nation das feierliche Gedenken an die sechzehn Helden begehen. Durch die Straßen marschieren im Dämmern die Züge der Alten Kämpfer; sie tragen hellgraue Windjacken und Mützen, wie vor vierzehn Jahren, als sie der Befehl Adolf Hitlers rief.

Unser Tagesspiegel

Die chinesische Provinzregierung von Schansi ist vor den Japanern geflohen.

Durch Gesetz wurde in Danzig eine Staatsjugend gebildet und Parteineugründungen verboten.

Am Vorabend des geschichtlichen 9. November sprach der Führer im Bürgerbräukeller zu seiner Alten Garde.

Reichsminister Dr. Goebbels eröffnete in München die Ausstellungsschau „Der ewige Jude".

Gauleiter Carl Röver wurde von dem Führer dem Stabe der SA.-Gruppe Nordsee mit dem Dienstgrad eines Gruppenführers z. V. zugeteilt.

Die Reichspost richtete in Bremen für ihre Fernsprechstunden eine neue Zeitansage ein.

Im Museum wurde die Ausstellung „Volksgemeinschaft — Blutsgemeinschaft" eröffnet.

Die Hamburg-Süd rechnet mit einem günstigen Reedereibetriebsergebnis.

Die Schweiz wehrt sich gegen den Zustrom ausländischer Fluchtkapitalien.

Appell im Bürgerbräukeller

Die Erinnerungsfeier an das Geschehen des 9. November 1923 begann am Vorabend des Jahrestages mit dem historischen Appell im Bürgerbräukeller. Die Marschierer und Kämpfer des ersten Opferganges der Bewegung sind hier versammelt und füllen den riesigen Saal bis auf den letzten Winkel. Es gibt keine Rang- und keine Platzordnung. In schlichtem Braunhemd sitzen sie alle da. Viele von ihnen bekleiden heute höchste Aemter in Partei und Staat. Neben ihnen zahllose und unbekannte Parteigenossen, die heute wie ehedem ihre Pflicht tun als einfache Blockwarte und SA.-Männer. Wieder andere im selbgetauen Rock, Soldaten und Offiziere der Wehrmacht und der Polizei. Und als einzige Frau die Schwester Pia. Alle aber tragen sie an der rechten Brustseite den höchsten Orden der Partei, den Blutorden. Der gewaltige Saal ist — abgesehen von wenigen Fahnen, die von den Seitenwänden herabhängen — schmucklos gehalten wie immer. Historische Stätten brauchen keine besondere Ausschmückung. Ihr unvergänglicher Schmuck ist die Erinnerung an das geschichtliche Ereignis.

Ueber dem weiten Raum liegt eine erwartungsvolle Spannung. Von Zeit zu Zeit branden Heilrufe auf, — sie künden, daß ein bekannter nationalsozialistischer Kämpfer den Saal betritt. Das sind nur einige Namen zu nennen: Hermann Göring, Wilhelm Brückner, Karl Fiehler, Josef Berchtold, der Führer des Stoßtrupps „Adolf Hitler", Amann, und viele andere — alles alte Kämpfer der jungen Bewegung, die mit dem Führer vor vierzehn Jahren vom Bürgerbräukeller zur Feldherrnhalle marschierten.

Als Gäste des Führers haben die Hinterbliebenen der 16 Toten vom 9. November 1923 und die Reichsleiter der Partei im Saale Platz genommen, während in Nebensälen die Gauleiter und stellv. Gauleiter, die Obergruppenführer und Gruppenführer der SA., SS, des NSKK. und des NSFK., die Obergebietsführer und Gebietsführer der HJ., die Hauptdienstleiter und Hauptamtsleiter der Reichsleitung, die Arbeitsgauführer des Reichsarbeitsdienstes den Abend erleben. Um 20.10 Uhr klingt wieder Marschmusik auf, das Stimmengewirr verstummt, die Männer erheben sich von den Plätzen und recken die Arme zum Gruß:

Die Blutfahne zieht ein

die geweiht ist mit dem Blut der 16 vom 9. November 1923. Zwei Inhaber des Blutordens begleiten den Fahnenträger Grimminger. 20.25 Uhr. Die Spannung hat ihren Höhepunkt erreicht. Sie wird gelöst von den ersten Klängen des Badenweiler Marsches. Wieder springen die Männer von den Sitzen hoch, wieder heben sich die Arme zum Deutschen Gruß und jetzt bricht ein Sturm jubelnder Heilrufe los: Der Führer ist gekommen! Er schreitet mit seinen treuesten Begleitern von damals durch das Spalier der erhobenen Arme zu seinem Sitz vor der Blutfahne bei der Rednerkanzel. Nach allen Seiten dankt und grüßt der Führer. Immer wieder branden die Wogen des Jubels auf. Christian Weber tritt vor das Mikrophon und kündigt den Führer an.

Der Führer spricht

Wieder brausen Heilrufe zum Führer empor, die minutenlang dauern und sich immer wieder erneuern. Erst nach geraumer Zeit kann der Führer sprechen. Andächtig und gespannt lauschen die alten Kämpfer den Worten des Mannes, mit dem sie seit so vielen Jahren in einem wunderbaren Verhältnis der Kampfgemeinschaft und der Treue verbunden sind. Von einem Jahr auf das andere freuen sie sich ja gerade auf diese einzigartige Stunde, in der der Führer ihnen allein gehört und in der sie mit dem Führer beisammensitzen als seine getreuesten Weggenossen und Mitkämpfer. Und wie folgen sie seiner Rede mit größerer innerer Anteilnahme als an diesem Abend, an den sich Kampf und Opfer, Triumph und Sieg der nationalsozialistischen Bewegung so bedeutsam knüpfen.

Fast nach jedem Satz donnern Heilrufe und Zustimmungskundgebungen durch den Saal, die manchmal schier nicht verstummen wollen. So wird auch diese zu den Herzen der alten, kampfgewohnten Kameraden des Führers sprechende Rede ein Ereignis der im harten Ringen um Deutschlands Zukunft tausendfach bewährten Verbundenheit zwischen Adolf Hitler und den Männern, die schon von den ersten Jahren an seiner Seite gestanden sind. Und als der Führer schließt, da will die Begeisterung kein Ende finden. Die alten Kämpfer springen auf und ein wahrer Sturm des Jubels braust Adolf Hitler entgegen. Die Lieder der Nation sind in diesem Augenblick wie ein Schwur der Treue. Als sie verklungen sind, verläßt der Führer die historische Stätte. Nur langsam erreicht er den Ausgang, denn immer wieder muß er die sich ihm entgegenstreckenden Hände schütteln, muß grüßen und danken. Die Kundgebungen im Saal pflanzen sich fort auf die Straße. Stürmische Heilrufe folgen dem Führer auf der Fahrt durch die nächtliche Stadt.

Aufmarsch zu Ehren der Helden

Schon Stunden vor Beginn des nächtlichen Einmarsches der Standarten durch das Siegestor vor der Feldherrnhalle standen am Abend des 8. November Tausende von Volksgenossen hinter der spalierbildenden SA., um Zeuge dieses eindrucksvollen Einmarsches und des feierlichen Gedenkaktes für die Helden des 9. November 1923 an der Feldherrnhalle zu sein. In der Leopoldstraße hatten die Formationen mit der Spitze gegen das Siegestor Aufstellung genommen. Als 20 Minuten nach 23 Uhr der Befehl gegeben wurde, die Fackeln zu entzünden, erloschen in der ganzen Ludwigstraße mit einem Schlage die Straßenbeleuchtung.

(Fortsetzung auf Seite 2)

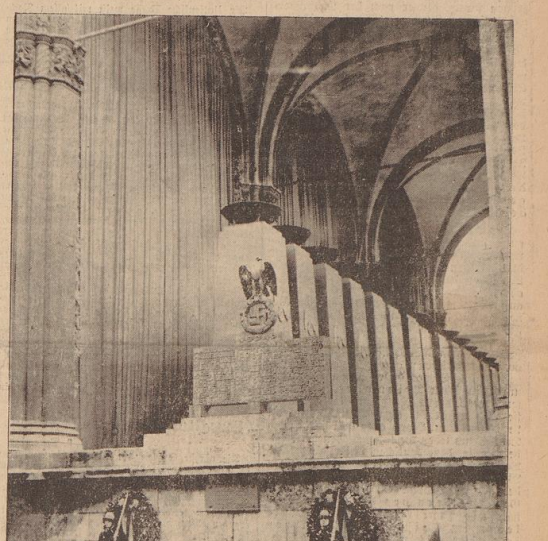

München, die Hauptstadt der Bewegung ist für den 9. November gerüstet. Unser Bild zeigt eine Aufnahme der Feldherrnhalle im Jahre 1936, in der die Pylonen mit den Namen der am 9. November 1923 Ermordeten aufgestellt sind. (Archivaufnahme)

Und sie marschierten!

Ein hehres Vorbild für alle Zeiten

J. B. D. **Bremen**, 9. November.

Der Abend des 8. November 1923 hatte — nach ungeheurer Spannung für alle, die um Adolf Hitler waren — in später Abendstunde in München die Verkündung der nationalen Revolution gebracht. Männer, von denen man annehmen konnte, daß sie keine Schufte waren, hatten versprochen, nichts gegen die neu eingesetzte revolutionäre Regierung zu unternehmen, ja sogar ihr Ehrenwort gegeben, sich in den Dienst dieser Regierung zu stellen. Die Rotationsmaschinen der Münchener Presse liefen bereits, um der Welt mitzuteilen, daß Deutschland eine neue Regierung habe, eine Regierung, die es sich zur Aufgabe machte, der Zeit der Schmach und Schande für Deutschland ein Ende zu bereiten und an Stelle eines Reiches der Unehre und Schwäche ein Reich der Kraft und der Ehre zu setzen. Da aber war schon das Unerhörte geschehen.

Die Männer, die Adolf Hitler ihr Ehrenwort gegeben hatten, wurden zu Verrätern, handelten als Schurken an Deutschland und dem Führer, sandten jenes berüchtigte Rundtelegramm in alle Teile des Reiches, worin Adolf Hitler und seine Mitkämpfer als verantwortungslose Gesellen beschimpft wurden und ließen gegen das Häuflein der Deutschlandtreuen, gegen die Besten der Nation, die Reaktion los. Das war eine unsagbar trübe, eine schlechtweg verzweiflungsvolle Stunde, als Adolf Hitler am Morgen des 9. November die ganze Furchtbarkeit der Lage erkannte, als er wußte, daß wieder ihn und seine Sturmabteilung alles stand, was sich Schwarz und Weiß und Rot und weiß Gott noch wie damals nannte.

Machtlos gegen eine hundertfältige Uebermacht, fühlte der Führer sich verraten und verhöhnt; aber den Mut und die Entschlossenheit verlor er nicht. Ein anderer vielleicht hätte angesichts der Hoffnungslosigkeit der Lage seine Männer nach Hause geschickt und sich still und ohne Aufsehen den Häschern der Feinde entzogen. Adolf Hitler tat es nicht. Er konnte es gar nicht tun, weil er eben der war, der er heute noch ist. Und seine Männer taten es ebensowenig und konnten es ebensowenig tun. Es ging ihnen allen um Deutschland, es ging ihnen allen um die große nationalsozialistische Idee, es ging ihnen um die Zukunft der Bewegung, und da achteten sie nicht ihres Lebens und ihrer Sicherheit, wo doch ihr Wahlspruch war: „Deutschland muß leben und wenn wir sterben!"

Es dachte niemand in der Schar Adolf Hitlers, der Uebermacht zu weichen. Der Führer formierte seine Gefolgschaft, stellte sich an ihre Spitze und marschierte festen Schrittes, den Tod im Auge für Deutschland und seine Idee. Es marschierte die todestrotzige Schar über die Ifarbrücken, sie ließ sich dort nicht aufhalten durch die drohende Haltung der „Staatsmacht", sie marschierte am Münchener Rathaus vorbei und weiter durch die Theatinerstraße zur Feldherrnhalle, wo die Gewehrsalven einer triumphierenden Reaktion Tod und Verderben in ihre Reihen brachten. Der Demonstrationszug, der dem Rettungsgedanken Adolf Hitlers und der Aufrüttelung der Münchener Bevölkerung gelten sollte, ward zum Todesgang für sechzehn tapfere Männer und zum Leidenszug für zahlreiche Geführten des Führers, die mit ihm an der Feldherrnhalle ihr Blut ließen und später wie er in Kerkermauern ge-

Trauer, die zwischen den Häuserfronten und auf den schönen weiten Plätzen schwingt, mischt sich ein Akkord eines ehrenhaften Geschehens vom Kampf und Gelingen. Die Signumen, die sich materialisch auf riesigen roten Tüchern über die Straße spannen, verkünden es, daß hier auf Münchens alter Erde aus bitterem Sterben ein neues Werden wuchs. Nur an der Feldherrnhalle ist kein Fahnentuch mit den stolzen Symbolen tiefschwarz. Hier zwischen der düsteren Fassade der Residenz an der Theatiner-Kirche stehen in stummen Gruppen die Menschen. Vor 14 Jahren sickerte auf diese Steinfläche das Blut entschlossener Männer, die sich für Deutschland erhoben hatten.

Heute kommen aus dem Reich, aus der ganzen Welt Deutsche, um den Geist dieser Tage zu erfühlen. Die Feldherrnhalle ist zum nationalen Heiligtum geworden. Am Vormittag lagen die weiten Bogen im hellen Licht der Sonne. In den Lärm ringsum stutzenden Verkehrs klangen die Hammerschläge der Tribünenbauer, der singende Flügelschlag hunderter von Tauben — jetzt hängt im blauschwarzen Abenddämmel über der dunklen Silhouette des Gebäudes die gelbe Mondsichel. In feierlichem Schweigen blicken die Menschen

Aufklärungsschau „Der ewige Jude" eröffnet

Reichsminister Dr. Goebbels und Gauleiter Streicher über die Judenfrage

München, 9. November.

Wie im vorigen Jahre am Vorabend des historischen 9. November die große antibolschewistische Schau in der Hauptstadt der Bewegung der Oeffentlichkeit übergeben wurde, so fand in diesem Jahre gestern die Eröffnung der großen Aufklärungsschau „Der ewige Jude" statt. Sie erfolgte im Rahmen eines Festaktes im Kongreßsaal des Deutschen Museums, in dessen Bibliotheksbau auch diese Ausstellung untergebracht ist.

Schon lange vor Beginn der Kundgebung hatte sich der riesige Saal bis auf den letzten Platz gefüllt. Unter den Ehrengästen sah man die Reichsstatthalter General Ritter von Epp, Amann, Fiehler und Boubler, zahlreiche zum 9. November in der Hauptstadt der Bewegung versammelte Gauleiter aus dem ganzen Reich, den stellvertretenden Pressechef der Reichsregierung, Ministerialrat Werndl, den bayerischen Ministerpräsidenten Ludwig Siebert und die Staatssekretäre Generalmajor Hofmann und Daufer, Reichshauptamtsleiter Dr. Dresler, SA.-Obergruppenführer Heiser der SA.-Gruppe Hochland, den Kommandierenden General des VII. Armeekorps General der Artillerie von Reichenau und den stellvertretenden Kommandeur und Befehlshaber im Luftkreis V Generalmajor Wolff. Außerdem waren das Führerkorps des Traditionsgaues München-Oberbayern sowie Vertreter aller Gliederungen der Partei und der angeschlossenen Verbände erschienen.

Kurz nach 15 Uhr kam Reichsminister Dr. Goebbels in Begleitung des Gauleiters des Traditionsgaues, Staatsminister Adolf Wagner, des Franken-Führers Gauleiter Julius Streicher und des stellvertretenden Gauleiters, Otto Nippold vor dem Museumsgebäude an. Unter den Klängen des Präsentiermarsches schritt der Reichsminister mit seiner Begleitung die Front der Ehrenstürme ab. Nachdem der stellvertretende Gauleiter Otto Nippold die Teilnehmer versammelt hatte, sprach der Gauleitung München-Oberbayern und den dem Reichspropagandaamt dieses Gebietes in den letzten Wochen gemeinsam mit zahlreichen Aemtern und Instituten aus dem ganzen Reich aufgebauten Ausstellung Reichsminister Dr. Goebbels. Gauleiter Julius Streicher. Der Frankenführer führte u. a. aus:

Als die Verkörperung der Sünde wider das Blut war die jüdische Mischrasse seit ihrem Bestehen dazu bestimmt, nicht schöpferisch aufbauend sich auszuwirken. Das jüdische Volk war zu allen Zeiten ein Zerstörer des guten Wesens. Daß der Jude nicht schöpferisch an den Werken der Menschheit Anteil hat, das bezeugt auch das Haus, in dem wir uns heute versammelt haben. Was im Deutschen Museum an Großem, Stolzem und Schönem untergebracht ist, wurde ausschließlich von nichtjüdischen Menschen erdacht und gestaltet. Daß das jüdische Volk sich in der Tat nicht schöpferisch aufbauend, sondern zerstörend auswirkt, das haben selbst viele geistige Führer der Judenheit offen bekannt. „Wer" so fuhr der Gauleiter fort, „das Glaubens sein sollte, mit den Nürnberger Gesetzen sei die Erhaltung des deutschen Volkes schon für alle Zukunft gesichert, der kennt den Juden in seinem geschichtlichen Tun und Lassen nicht.

Wenn das vom Führer verheißene tausendjährige Dritte Reich kein Traum bleiben soll, dann ist es unsere heilige Aufgabe, das Wissen vom jüdischen Weltfeind unablässig und immer wieder aufs neue zu predigen. Ein deutsches Volk, dem das Wissen geworden ist, daß mit dem Volk der Christusmörder das Unheil in die Welt kam, wird die kommenden Tage siegreich bestehen.

Jubel und Händeklatschen begrüßten Reichsminister Dr. Goebbels, als er an das Mikrophon trat, um mit einer kurzen Ansprache die Ausstellung zu eröffnen. Alle Einwände, die von bürgerlicher oder besser gelagt von spießbürgerlicher Seite aus gegen die nationalsozialistische Judenfeindschaft erhoben würden, seien zu dumm, als daß sie einer ernsthaften Widerlegung würdig wären. Wenn man also zum ersten Male in der deutschen Geschichte und in der Geschichte überhaupt in einer großen Schau alles das, was der Nationalsozialismus gegen das internationale Judentum vorzubringen habe, zur Darstellung bringe, so habe sich der Nationalsozialismus damit ein zeitliches und geschichtliches Verdienst erworben.

Reichsminister Dr. Goebbels eröffnete sodann die Ausstellung mit dem Wunsche: „Möge diese Ausstellung dazu beitragen, die Kenntnis und Erkenntnis des deutschen Volkes zu mehren und zu stärken über ein Problem, das in der Tat nicht nur ein deutsches, sondern ein Weltproblem allerersten Ranges ist."

gefangengehalten wurden. Deutschland aber horchte auf!

Deutschland horchte auf, und wer immer die furchtbare Schmach empfunden, daß das deutsche Vaterland seit Jahren verkauft und verraten nach außen, verrottet und verlumpt nach innen war, fing an, Bewunderung zu fühlen für Männer, die da aus ureigenstem Frontgeist, ihr Leben verachtend, für Deutschland sich geopfert hatten; Bewunderung vor allem auch für das mannhafte Auftreten des den 9. November überlebenden Helden in dem darauf folgenden Prozeß. Und aus Bewunderung erwuchs Anteilnahme an dem Schicksal der Bewegung und Interesse an der Idee Adolf Hitlers; erwuchs das Vertrauen mit dem Wollen und Planen des Führers und schließlich der unwiderstehliche Entschluß, in die Reihen der Bewegung zu treten. Aus der Blutsaat vom 9. November ging alsdann herrliche Ernte das Dritte Reich empor.

Darum gedenkt heute, am 9. November, wie jedes Jahr an diesem Tage, das Dritte Reich und das gesamte deutsche Volk — vom Führer geeint, stark und entschlossen, stolz und ehrerbaft aller Welt vor Augen stehend — der Helden des 9. November, der unvergänglichen Blutzeugen unserer Bewegung. Darum marschiert auch der Führer alljährlich am 9. November mit seinen Kampfgefährten wie damals an die geschichtliche Stätte des blutigen Ausganges eines heroischen Marsches. Darum marschiert er denselben Weg, wie an jenem Tage; den Weg, an dem zum Gedenken jedes einzelnen der für die Bewegung seitdem noch Gefallenen Pylonen errichtet sind; darum marschiert der Führer dorthin, wo die Pylonen der sechzehn Gefallenen von der Feldherrnhalle stehen. Und mit dem Führer und seinen Helden marschiert im Geiste alljährlich das ganze deutsche Volk. Und es empfindet das ganze deutsche Volk an diesem Tage jedes Jahr in neuer Lebendigkeit das Wort, das der Führer vor dem Denkmal der Blutzeugen sprach, als er nach der Machtübernahme seinen Einzug in München gehalten hatte: „Und ihr habt doch gesiegt!“

Jawohl, sie haben gesiegt, und Deutschland ist auferstanden. Es mußte auferstehen, weil es aus der unablässig aufrüttelnden Stimme des Führers gleichzeitig die Stimmen der Blutzeugen von der Feldherrnhalle hörte. Deutschland ist auferstanden, weil es das Beispiel derer vor Augen sah, die ihr Leben hingaben für Adolf Hitler und seine Idee. Deutschland ist auferstanden, weil der Idee Adolf Hitlers sich immer wieder die Besten im Volke verschworen, weil sie, der Stimme ihres Blutes folgend, dem Beispiel der Helden des 9. November folgen mußten.

Aus den sechzehn Blutzeugen der Bewegung sind dann mehr als vierhundert geworden, und aus der kleinen tapferen Schar der Getreuen des Führers von damals wurde inzwischen das ganze Volk. Die Fahne aber, die den Helden des 9. November vorangeflattert und die vom Blute der Gefallenen getränkt wurde, ist heute Deutschlands Fahne. Und Deutschlands Fahne senkt sich heute wiederum vor den Toten des 9. November. Deutschlands Fahne flattert aber auch am heutigen Tage froh und stolz angesichts des Sieges dieser Toten und ihres unvergänglichen Triumphes. Sie mußten sterben, damit Deutschland leben konnte, sie sind gestorben, aber Deutschland lebt! In diesem Deutschland aber und mit diesem Deutschland leben die toten Helden der Feldherrnhalle, dem deutschen Volke als hehres Beispiel unerschrockener Treue, hochherzigen Wagemuts und unvergänglicher Selbstlosigkeit für alle Zeiten. Sie leben, sie sind Geschichte des deutschen Volkes als herrlichstes Vorbild, sie leben im Geist und marschieren im Geiste mit, wo immer Deutschland lebt, wo immer Deutschland marschiert.

Francois-Poncet und Henri Pichot kommen nach Hamburg. Zu der Jahresveranstaltung der Deutsch-Französischen Gesellschaft in den Hansesälen, die am 27. November in Hamburg stattfinden wird, haben auch der französische Botschafter in Berlin, Frç. François-Poncet und Henri Pichot, der Führer der großen französischen Frontkämpfervereinigung ihr Erscheinen zugesagt.

Staatsjugend in Danzig gebildet

Amnestiegesetz angenommen — Parteineugründungen verboten

Danzig, 9. November

Im Gesetzblatt für die Freie Stadt Danzig vom 8. November wird eine Verordnung des Senats über das Verbot einer Neubildung von politischen Parteien veröffentlicht. In der Verordnung heißt es u. a.: In Erfüllung der wichtigsten Staatspflicht, im Staatsgebiet für Ordnung und Sicherheit zu sorgen, hat die Freie Stadt Danzig die politischen Parteien, die sie als Unruheherde erkannt hat, aufgelöst; es wird weiter ihre Pflicht sein, die politischen Parteien als Träger der Unruhegefahr und Erreger strafbarer Handlungen nicht mehr zur Entstehung kommen zu lassen. Die Bildung neuer politischer Parteien im Gebiet der Freien Stadt Danzig ist verboten. Diese Verordnung erfolgt in Uebereinstimmung mit dem Vereins-Artikel der Danziger Verfassung, wonach Vereine verboten werden können, die gegen Staatsbestimmungen, insbesondere also auch durch Erregung von Unruhegefahren verstoßen.

Weiter ist im Gesetzblatt für die Freie Stadt Danzig eine Verordnung über die Staatsjugend in Danzig erlassen worden. Danach wird die deutschstämmige Jugend der Freien Stadt Danzig zu einer Staatsjugend zusammengefaßt. Aufgabe der Staatsjugend ist die körperliche, geistige und sittliche Erziehung der Jugend zum Dienst am Volk und zur Volksgemeinschaft. Die Führung der Staatsjugend wird dem Staatsjugendführer übertragen. Staatsjugendführer ist der jeweilige Präsident des Senats der Freien Stadt Danzig.

Der Danziger Volkstag gab beiden Verordnungen mit einer weit über die Zweidrittelmehrheit hinausgehenden Stimmenzahl seine Zustimmung. Von den 72 Abgeordneten stimmten 51 mit Ja, während 21 Abgeordnete sich der Stimme enthielten. Es muß betont werden, daß die Abgeordneten der ehemaligen Oppositionsparteien durch ihre Stimmenthaltung die Annahme dieses Antrages indirekt gefördert haben.

Die Sitzung des Volkstages beschäftigte sich auch mit dem Amnestiegesetz. Das Gesetz stellt eine allgemeine umfassende Amnestie für politische Verfehlungen dar, die sich besonders auch zugunsten der Geistlichen beider Konfessionen auswirken wird, die in derartige Angelegenheiten verwickelt waren. Das Gesetz soll also eine allgemeine endgültige Befriedung der Danziger innerpolitischen Verhältnisse herbeiführen. Das Gesetz, dem auch die polnische Gruppe im Danziger Volkstag zustimmte, wurde in allen drei Lesungen einstimmig mit sämtlichen 72 Stimmen angenommen.

Moskau protestiert in Rom!

Frecher sowjetrussischer Schritt gegen den Beitritt Italiens zum Antikomintern-Abkommen

Rom, 9. November

Der sowjetrussische Botschafter hat gestern den italienischen Außenminister aufgesucht, um im Namen seiner Regierung gegen den Beitritt Italiens zum Antikomintern-Abkommen zu protestieren. Die Ansicht der italienischen politischen Kreise geht dahin, Graf Ciano habe den Protest mit dem Hinweis darauf zurückgewiesen, daß das Abkommen, das allen friedliebenden Nationen offensteht, gegen keinen Staat und auch nicht gegen die Sowjetunion gerichtet sei. In den gleichen Kreisen wird das von englischer Seite verbreitete Gerücht, wonach die Rückkehr des italienischen Regierungschefs nach Rom mit dem sowjetrussischen Protest in Zusammenhang stehe, auf das entschiedenste dementiert.

Die italienische Presse weist mit allem Nachdruck die teilweise in den sogenannten „großen Demokratien“ vorgebrachten Verdächtigungen und die damit verbundenen Alarmierungsversuche zurück. Die „Tribuna“ wendet sich vor allem an die englische Presse. Da es in einem konservativen, kapitalistischen und herrschsüchtigen Land wie England schwer sei, den moralischen Wert des Antikomintern-Abkommens zu begreifen, werden erfundener Schlußfolgerungen, die der Wahrheit widersprechend einfach behaupteten, das Abkommen enthalte weit mehr, als durch die Veröffentlichung des Wortlautes bekannt geworden sei.

USA. gegen Antikominternabkommen

Washington, 9. November.

Italiens Beitritt zum Antikomintern-Abkommen findet in den Vereinigten Staaten stärkste Beachtung. Die amerikanische Presse kennzeichnet das Abkommen in ausführlichen Berichten aus Berlin, Rom und Tokio als einen Faktor von ersttägiger internationaler Bedeutung, obwohl es natürlich auch an Aeußerungen verständnisloser und böswilliger Kritik nicht fehlt.

Die amtlichen Kreise in Washington lehnten bisher jegliche Stellungnahme ab. Nach „Newyork Times“ sei man aber der Meinung, daß die Unterzeichnung des Protokolls, das Deutschland, Italien und Japan zum gemeinsamen Kampf gegen den Kommunismus verpflichtet, „geeignet sei, die in der Welt vorhandenen Schwierigkeiten noch zu vermehren.“ Man befürchte auch, daß, falls noch andere Länder dem Abkommen beitreten, die Gefahr einer Aufteilung der Mächte in drei Lager bestehe, wobei die Demokratien verzweifelt das Gleichgewicht zwischen den Extremen rechts und links aufrechterhalten müßten.“ Ferner sei man in Washingtoner Amtskreisen über die Möglichkeit eines Beitritts einiger lateinamerikanischer Länder zum Antikomintern-Abkommen „beunruhigt“.

Chinesische Schansiregierung geflohen

Tokio, 9. November.

Das japanische Hauptquartier in Nordchina hat einen ausführlichen Bericht über die Einnahme der Hauptstadt der Provinz Schansi, Taiyuanfu, veröffentlicht. Danach haben vor dem letzten Angriff japanische Flugzeuge eine große Anzahl von Flugblättern abgeworfen, in denen alle Nichtkämpfer und Staatsangehörigen dritter Mächte aufgefordert werden, bis zu einem bestimmten Zeitpunkt die Stadt zu räumen. 30 Minuten nach Ablauf dieser Frist setzten die japanischen Truppen von Nordwesten und Osten zu ihrem letzten großen Angriff an, nachdem Artillerie und Flugzeuge die chinesischen Stellungen und die militärisch wichtigen Punkte mit stärkstem Feuer belegt hatten.

Nach der Einnahme von Taiyuanfu haben die japanischen Truppen weitere Fortschritte gemacht. Sie besetzten die Ortschaft Daitu, 35 Kilometer südlich, und Taiyuanhsien, 25 Kilometer südwestlich von Taiyuanfu. Durch ein geschicktes Umgehungsmanöver gelang es ihnen, mehrere tausend Chinesen einzufreisen und fast völlig aufzureiben. Die Provinzialregierung von Schansi ist angeblich dieses Vorrückens der Japaner nach Pingnang, 230 Kilometer südlich von Taiyuanfu geflohen.

Neue Vorbesprechungen in Brüssel

Brüssel, 9. November

Die nächste Sitzung der Neunmächte-Konferenz ist auf heute anberaumt worden. Man wird sich über die Verfahrensfrage einigen, die, hört man, bis zum Eintreffen der japanischen Antwort geregelt werden könne. Die Vorbesprechungen haben in dieser Hinsicht noch keine Klarheit ergeben. Nach wie vor steht die Idee eines Ausschusses im Vordergrund, doch ist seine Zusammensetzung noch ebenso undefiniert wie sein Aufgabenkreis. Für Frage der Einberufung eines Ausschusses erklärt man in hiesigen japanischen Kreisen, daß ein derartiger Ausschuß außerhalb des Neunmächtevertrages stehen und für Japan damit jede Verpflichtung entfallen würde, mit ihm in Verbindung zu treten.

Reichsarbeitsminister Seldte traf gestern zu einem mehrtägigen Besuch in Holland ein, um die hier geleisteten Arbeiten auf dem Gebiete der Urbarmachung, der Siedlung und der Arbeitsbeschaffung kennenzulernen.

General Sosblin war GPU.-Agent

Einwandfreier Beweis durch eine Bibel / Geheimcode im Johannesevangelium

Paris, 9. November

Die Pariser Kriminalpolizei scheint bei den Nachforschungen nach den verschwundenen Generalen Miller und Sosblin einen glücklichen Fund gemacht zu haben. Die bereits seit längerer Zeit verhaftete Frau des Generals Sosblin hatte immer wieder nach einer in Jerusalem gedruckten und in grünes Leder gebundenen Bibel gefragt, um sich in ihrer Zelle die Zeit mit dem Lesen der heiligen Schrift zu vertreiben. Jede andere Bibel, die man ihr auf der Polizeibibliothek gab, schlug sie aus. Ihr beharrlicher Wunsch nach dieser grünen Bibel aus Jerusalem kam den Kriminalbeamten jedoch verdächtig vor. Man fand das gewünschte Buch auf dem Schreibtisch in der Privatwohnung des Generals Sosblin.

Bei einer eingehenden Untersuchung des Buches fiel einem der Beamten ein Zettel in die Hand, der eine chemische Formel enthielt und den Vermerk „Johannes-Evangelium, Seite 20.“ Als man die betreffende Seite des Johannes-Evangeliums mit der chemischen Essenz bearbeitete, kam eine Geheimschrift zutage, die wahrscheinlich der Code gewesen ist, den Sosblin während seiner langjährigen Tätigkeit als GPU.-Geheimagent benutzt hatte.

Die zahlreichen unverfänglichen Briefe und Postkarten, die der Frau Sosblin aus allen möglichen Ländern Europas in das Gefängnis zugingen, dürften damit auch eine neue Erklärung finden. Auch der sehnliche Wunsch der frommen Bibelleserin nach ihrer aus dem heiligen Lande stammenden Schrift wird verständlich, denn sie selbst war nicht in der Lage, die frommen Bibelsprüche ihrer Freunde ohne den Schlüssel zu entziffern oder zu beantworten.

Geldstrafen für de la Rocque

Paris, 9. November

In dem Verleumdungsprozeß, den der Herzog Pozzo di Borgo, der früher führend in der Feuerkreuzlerbewegung tätig war, gegen Oberst de la Rocque angestrengt hatte, erging gestern das Urteil. In dem Prozeß spielte bekanntlich die Aussage des früheren Ministerpräsidenten Tardieu eine Rolle, der erklärte, de la Rocque mit Staatsgeldern unterstützt zu haben. In dem Urteil wurde de la Rocque zu 200 Franken Geldstrafe, 3000 Franken Schadenersatz an Pozzi di Borgo und zum Tragen der Prozeßkosten verurteilt.

Regierung Spaak in Belgien

Brüssel, 9. November

Der bisherige Außenminister Spaak hat seine Vorbesprechungen über die Bildung der Regierung abgeschlossen. Es ist ihm gelungen, sich mit den Sozialdemokraten, Katholiken und Liberalen über die personelle Zusammensetzung der neuen Regierung und die Verteilung der Regierungssitze zu einigen. Spaak wird Vorsitzender des Ministerrates und gibt das Außenministerium auf.

Minenblockade vor Valencia

Salamanca, 9. November.

Die Blockierung der rotspanischen Levanteküste nimmt jetzt feste Formen an. Die nationalspanische Admiralität macht das Ausland in einer Erklärung darauf aufmerksam, daß vom 10. November an längs der rotspanischen Küste zwischen dem Kap de Tortosa und dem Kap de la Nao Minen gelegt seien, wodurch das Befahren der spanischen Gewässer in dem genannten Küstengebiet mit großer Gefahr für Schiffe und Besatzung verbunden sei. Die nationalen Behörden warnen daher die Schiffahrt aller Länder vor dem Anlaufen rotspanischer Häfen.

Eden über die Handelsagenten

London, 9. November

Der englische Außenminister Eden gab gestern im Unterhaus eine ausführliche Darlegung über den Austausch zwischen spanischer und englischer Handelsagenten, in der er erklärte, daß diese Agenten keine diplomatischen Status bekommen würden. Ihre Aufgabe werde es sein, sowohl die britischen Staatsangehörigen als auch die industriellen und Handelsinteressen im nationalen Spanien zu schützen. Es werde auch Unteragenten geben. Diese Abmachung stelle aber in keiner Weise eine Anerkennung Francos dar. Die Handelsagenten seien noch nicht ernannt. Die Entsendung dieser Abmachung sagte Eden weiter, hänge ab von einer befriedigenden Vereinigung „gewisser Streitpunkte“.

Die HJ.-Führer in San Sebastian

San Sebastian, 9. November.

Die auf einer Studienreise durch das nationale Spanien befindlichen HJ.-Führer, unter ihnen Jungbannführer Rolf Redeker, Bremen, trafen in San Sebastian ein. Im Parteilokal der Falange wurden sie herzlich empfangen. In den Abendstunden besuchten die HJ.-Führer Einrichtungen des sozialen Hilfswerkes und das Heim deutscher Kinder, das von den Falangisten begrüßt wurden. Gestern morgen haben die HJ.-Führer ihre Studienreise durch Nationalspanien fortgesetzt.

Dank Dr. Ley's an Generaladmiral Raeder

Berlin, 9. November.

Der Reichsorganisationsleiter der NSDAP., Dr. Robert Ley, sandte dem Oberbefehlshaber der Kriegsmarine, Generaladmiral Dr. h. c. Raeder, aus Neapel folgendes Telegramm: „Nach glücklicher Landung der KdF-Flotte in Neapel sage ich Ihnen für die tatkräftige Mithilfe beim Gelingen des großen Werkes meinen herzlichsten Dank. 2500 deutschen Arbeitern wird die Begegnung mit den Einheiten der Kriegsmarine im Mittelmeer ein unvergeßliches Erlebnis bleiben.“

Die heimische Presse feierte

Hannover, 9. November.

Der glanzvolle Verlauf des Festes des Landesverbandes Niedersachsen der Deutschen Presse in Hannover zeigte, daß der Wunsch, dieses Fest in den Mittelpunkt des gesellschaftlichen Lebens zu stellen, in jeder Beziehung in Erfüllung gegangen ist. Das festliche Bild, das die Stadthalle am Sonnabend bot, vermittelte, wie der Vorsitzende des Landesverbandes Niedersachsen im NSDB., Hauptschriftleiter Dr. von Gregory, in seiner Begrüßungsansprache betonte, zugleich das Bild all dessen, was die heimische Presse in der Zusammenfassung unseres öffentlichen Lebens widerspiegelt. Mehrere Tausend Gäste füllten den mächtigen Kuppelsaal, darunter als Ehrengäste führende Persönlichkeiten aus Partei, Wehrmacht, Vertreter der Behörden, der Wirtschaft und Kunst.

Beförderungen zum 9. November

In der SA, ‖ und im NSKK

München, 9. November.

Der Oberste SA.-Führer, Adolf Hitler, hat zum 9. November folgende Beförderungen in der SA. ausgesprochen: Es wurden befördert

zu Obergruppenführern:

Gruppenführer Max Jüttner, Chef des Führungshauptamtes der Obersten SA.-Führung; Gruppenführer Max Luyken, Chef des Erziehungshauptamtes der Obersten SA.-Führung; Gruppenführer Hans von Tschammer und Osten, beauftragt mit der Wahrnehmung der Geschäfte des Chefs des Hauptamtes Kampfspiele; Gruppenführer Heinz Hellmich, Führer der SA.-Gruppe Hessen; Gruppenführer Hanns Lubin, Führer der SA.-Gruppe Südwest; Gruppenführer Wilhelm Helfer, Führer der SA.-Gruppe Hochland; Gruppenführer Günther von Obernitz, Führer der SA.-Gruppe Franken; Gruppenführer Heinrich Knickmann, Führer der SA.-Gruppe Niederrhein; Gruppenführer Joach. Metzner-Cuno, Führer der SA.-Gruppe Nordsee; Gruppenführer Heinrich Benneke, Führer der SA.-Gruppe Pommern; Gruppenführer Otto Schramme, Führer der SA.-Gruppe Westfalen; Gruppenführer Adolf Kob, Führer der SA.-Gruppe Mitte; Gruppenführer Arno Manthey, Führer der SA.-Gruppe Ostmark; Gruppenführer Adolf Wagner, SA.-Führer z. V. der SA.-Gruppe Südland; Gruppenführer Josef Wagner, SA.-Führer z. V. der SA.-Gruppe Westsalen; Gruppenführer Julius Streicher, SA.-Führer z. V. der SA.-Gruppe Franken; Gruppenführer Baldur von Schirach, SA.-Führer z. V. der Obersten SA.-Führung; Gruppenführer Hermann Krichel, SA.-Führer z. V. der Obersten SA.-Führung; Gruppenführer Fritz Reinhardt, SA.-Führer z. V. der Obersten SA.-Führung; Gruppenführer Wilhelm Weiß SA.-Führer z. V. der Obersten SA.-Führung; Gruppenführer Hanns Frank, SA.-Führer z. V. der Gruppe Hochland; Gruppenführer Martin Mutschmann, SA.-Führer z. V. der SA.-Gruppe Sachsen; Gruppenführer Fritz Sauckel, SA.-Führer z. V. der SA.-Gruppe Thüringen; Gruppenführer Rudolf Jordan, SA.-Führer z. V. der SA.-Gruppe Mitte; Gruppenführer Wilhelm Jahn, SA.-Führer z. V. der SA.-Gruppe Mitte.

Zu Gruppenführern:

Brigadeführer Richard Wagenbauer, beauftragter Führer der SA.-Gruppe Bayerische Ostmark; Brigadeführer Paul Giesler, Stabsführer der SA.-Gruppe Hochland; Brigadeführer Friedrich Jeng, Stabsführer der SA.-Gruppe Kurpfalz; Brigadeführer Fritz Schmiedel, SA.-Führer z. V. der Gruppe Kurpfalz; Brigadeführer Georg Oberdieck, SA.-Führer z. V. der Gruppe Niedersachsen; Brigadeführer Willy Siebel, SA.-Führer zur Verfügungstruppe im Stabe der Gruppe Franken.

SA.-Sanitätsführerkorps:

Zu Sanitätsobergruppenführern: San.-Gruppenführer Hermann Brauneck, Chef des Gesundheitshauptamtes der Obersten SA.-Führung; San.-Gruppenführer Gerhard Wagner, SA.-Sanitätsführer z. V. der Obersten SA.-Führung.

Stab Oberste SA.-Führung:

Zu Brigadeführern: Die Oberführer Johannes Schütze, Hermann Lobbeck, Ludwig Fürholzer, Paul Wegener, Theo Croneiß, Felix Aumüller, Hans J. Ricke.

Zu Oberführern: Die Standartenführer Josef Schmidt, Oskar Müller, Thomas Birgersson, Hans Reimann, Franz Mayr, Wilhelm Dennler, Friederich Eichsinger, Otto Marzenbach, Gustav Behrens, Heinrich Bd. Ruhr, Tem Stade der Obersten SA.-Führung wird als SA.-Führer z. V. versetzt mit dem Dienstgrad Oberführer: Pg. Heinrich Simon.

SA.-Führerkorps:

Zu Brigadeführern: Der stellv. Gauleiter von Groß-Berlin, Pg. Artur Görtzner; der stellv. Gauleiter von Franken, Pg. Karl Holz; die Oberführer Alfred Ernst (Ost-Brandenburg), Alfred Richter (Hansa), Wilhelm Bolz (Hansa), Wilhelm von Allwörden (Hansa), Gottfried Stubenrauch (Hochland), Emil Wächerle (Hochland), Max Kögl (Hochland), Ernst Bischof (Niedersachsen), Peter Fink (Ostmark), Karl Jacobson (Pommern), Ludwig Fichte (Sachsen), Kurt Kaetzel (Sachsen), Karl Strelin (Südwest), Fritz Paschold (Thüringen), Karl Lorleb (Westmark).

Zu Oberführern: Die Standartenführer: Fritz Görnnert (Standarte Feldherrnhalle), Albrecht Heinrich (Bayerische Ostmark), Walter Prüffe (Berlin-Brandenburg), Moritz Krout (Berlin-Brandenburg), Kurt Wende (Berlin-Brandenburg), Wilhelm Fischer (Berlin-Brandenburg), Walter Wahl (Berlin-Brandenburg), Walter Berger (Hansa), Hermann Nemerstadt (Hansa), Hermann Hirt (Hessen), Fred Hoch (Hochland), Friedr. Bodamer (Hochland), Franz Schulte-Wimberg (Hochland), Julius Buchmüller (Hochland), Rudolf Röhrig (Kurpfalz), Fritz Wormsgarth (Kurpfalz), Wilhelm Weiskopf (Kurpfalz), Heinrich Bolz (Kurpfalz), Friedrich Wilhelm Beiße (Mitte), Heinrich-Willi Woll (Mitte), Emil Ritterbusch (Mitte), Jakob Wickert (Mitte), Ernst Robra (Mitte), Hermann Routz (Mitte), Otto Dahlem (Niederrhein), Werner Ocker (Niederrhein), Pg. Richard Schaller, stellv. Gauleiter von Köln-Aachen (Niederrhein), Hans Politeit (Niedersachsen), Lorenz Ohrt (Nordmark), Carstens Volquardsen (Nordmark), Georg Bächyer (Nordmark), Arnold Mühle (Ostland), Eugen Hehse (Ostland), Erwin Rautzmann (Ostland), Martin Granzin (Ostland), Ernst Wagner (Ostland), Hans Krause (Ostland), Hermann Pattinat (Ostland), Siegfried von Kuenheim (Ostland), Gustav Sielper (Ostmark), Karl Krohs (Ostmark), Bernhard Hofmann (Pommern), Erich Hofmann (Sachsen), Hans Haushofer (Sachsen), Walter Dönicke (Sachsen), Walter Wolf (Sachsen), Werner Heyn (Sachsen), Hans Wesel (Südwest), Georg Dzwiza (Schlesien), Ferdinand von Hiesenstein (Schlesien), Werner Naumann (Schlesien), Alfred Schmidt (Schlesien), Otto Bülow (Schlesien), Paul Koch (Westfalen), Hubert Theowalt (Westmark), Julius Kuttkowski (Westmark), Wilhelm Burgardt (Westmark), Helmuth Sossenberg (Westmark), Erich Waldvogel (Westmark).

Sanitätsführerkorps:

Zu Sanitätsbrigadeführern: Die Sanitätsoberführer Albert Schmierer, Kurt Blome, Otto Walter (Oberste SA.-Führung), Paul Ebeling, 1. Arzt der Gruppe Berlin-Brandenburg Kurt Krohn, 1. Arzt der Gruppe Ostland Gerhard Horn (Thüringen).

Zum Sanitätsoberführer: Den Sanitätsstandartenführer Hermann Stolte (Thüringen).

Verwaltungsführerkorps:

Zu Verwaltungsoberführern: Die Verwaltungsstandartenführer Richard Dicht (Südwest) und Hans Reich (Thüringen).

NSKK.

Zum 9. November hat der Führer folgende Beförderungen im NSKK. ausgesprochen: Berlichen wurde: Der Dienstgrad eines Brigadeführers dem deutschen Botschafter in Rom, von Hassell. Befördert wurden: Zum Brigadeführer: Der Oberführer Fritz Riedemann, Adjutant des Führers, Zu Standartenführern die San.-Oberführer Gustav Riedmeier und Fritz Knochenhörker. Zum Oberführer der Standartenführer Ernst Brandenburg, Ministerialdirektor im Reichsverkehrsministerium.

‖

Zum ‖-Gruppenführer wurde befördert Brigadeführer Josef Bürckel, Gauleiter des Gaues Saarpfalz.

(Ueber die Beförderungen im Bereich der SA.-Gruppe Nordsee berichten wir im örtlichen Teil dieser Ausgabe.)

Aufmarsch zu Ehren der Helden

(Fortsetzung von Seite 1)

In dem Augenblick, in dem die Spitze des Zuges mit SA.-Gruppenführer Giesler durch das Siegestor marschiert, setzte dumpfer Trommelwirbel ein. Den Marsch der SA.-Standarte Deutschland voraus marschierten drei Standarten der ‖-Verfügungstruppe, eine Standarte der ‖-Totenkopfverbände, Ehrenkompanien der ‖-Standarte Deutschland. Es folgte die vom Ratsherrn Grimminger getragene Blutfahne, dann die 582 Standarten der SA., ‖ und des NSKK., von 32 alten Kämpfern der Partei aus dem Jahre 1923 getragen, die 16 dreifach umgeschmückten großen Lorbeerkränze des Führers für die Blutzeugen des 9. November 1923.

Hieran schlossen sich die Ehrenstürme der SA., der NSKK., des NSFK. und die einzelnen Abteilungen der Politischen Leiter und des Reichsarbeitsdienstes, sowie zwei Ehrenstürme der ‖.

Mitternächtliche Weihestunde

Ernstes Schweigen liegt über dem Platz vor der Feldherrnhalle. Kein Laut durchdringt die Stille, obwohl es Zehntausende sind, die sich hinter den Fackeln tragenden Scharen, Würdig und feierlich liegt der äußere Schmuck. Ueber der Stätte des deutschen Schicksals ist ein schwarzes Fahnentuch mit den Signunen gespannt. 2330 Uhr. Das Führerkorps der Bewegung hat sich zu beiden Seiten des schmalen toten Läufers aufgestellt, der über dem Platz bis zu den Stufen der Feldherrnhalle geht. Jetzt hebt dumpfer Trommelwirbel an. Der Marsch der Standarten hat begonnen. Der Trommelwirbel bricht ab. Der Glockenschlag kündet die mitternächtliche Stunde. Der Zug hat in diesem Augenblick den Odeonsplatz erreicht.

Die Spitze marschiert auf den Platz vor der Feldherrnhalle. Nur in der Mitte bleibt der schmale Gang frei. Durch diesen Mittelgang wird jetzt, während die ‖-Männer die Gewehre präsentieren, die Blutfahne getragen bis hin zu den Stufen der Feldherrnhalle.

Wieder kurze Kommandos: Der Präsentiermarsch klingt auf. Die 32 Kampfgenossen von 1923 tragen gemessenen Schrittes die 16 Kränze des Führers, deren Schleifen je den Namen eines Ermordeten und den Namen des Führers künden, zur Stelle empor und hängen sie an den 16 Pylonen auf. Ergreifend ist dieser Augenblick. Dann bricht der Präsentiermarsch ab. 16 Hitlerjungen beziehen die Wache vor den Pylonen. Wie aus einem Gelöbnis gegossen stehen sie da, bereit, die Größe der Stunde als eine heilige Verpflichtung zu wahren und zu behüten. Stumm grüßen die Tausende und Abertausende hinauf vor der Feldherrnhalle, während das Lied vom Guten Kameraden durch die Nacht klingt.

Nun folgt der Vorbeimarsch der Ehrenstürme der Bewegung. Voran zieht der Stoßtrupp „Adolf Hitler“, dann die Gliederungen der Partei, der Politischen Leiter und des Arbeitsdienstes. 8 Bilder den Abschluß. Nachdem auch die Standartenträger und die Ehrenkompanien der ‖-Standarte „Deutschland“ mit der Blutfahne abmarschiert sind, leert sich langsam die Feierstätte. Eine unvergeßliche Stunde ist vorüber!

Kameradschaftsabend im Löwenbräukeller

Zur selben Stunde, in der sich die Kämpfer von 1923 im Bürgerbräukeller um den Führer scharten, trafen sich die Parteigenossenschaft Münchens und zahlreiche auswärtige Parteigenossen zu einem Kameradschaftsabend im vollbesetzten Löwenbräukeller, der einzigen Stätte, in die die Rede Adolf Hitlers vor seinen alten Kampfgenossen übertragen wurde. Auch hier waren die Teilnehmer beglückt, die Rede des Führers an der historischen Stelle des 8./9. November 1923 zu hören. Gauorganisationsleiter Reichinger schloß den Abend mit dem freudig aufgenommenen Bekenntnis, daß die Parteigenossen des Traditionsgaues auch das kommenden Jahre als opferbereite Kämpfer der nationalsozialistischen Bewegung und damit dem Führer ihren Dienst tun werden.

Die Partei und der Vierjahresplan

Ministerpräsident Generaloberst Göring vor der gesamten Führerschaft der NSDAP.

München, 9. November.

Auf Einladung des Stellvertreters des Führers, Rudolf Heß, sprach Ministerpräsident Generaloberst Göring in seiner Eigenschaft als Beauftragter des Führers für die Durchführung des Vierjahresplanes vor der gesamten Führerschaft der NSDAP. über das Thema „Die Partei und der Vierjahresplan“. An dieser Führertagung nahmen teil neben sämtlichen Reichsleitern und Gauleitern die stellvertretenden Gauleiter, die Hauptamtsleiter, die Reichsamtsleiter, die Obergruppenführer und Gruppenführer der SA., der ‖, der NSKK., des NSFK. und die Obergebiets- und Gebietsführer der Hitler-Jugend. Nach einer kurzen Begrüßungsansprache durch Rudolf Heß unterrichtete Ministerpräsident Generaloberst Göring in seinen ausführlichen und mehrstündigen Vortrag die Führerkorps der Partei über alle aktuellen Fragen der Vierjahresplan-Arbeit, die nun nach einjährigem Schaffen im Vordergrund steht. Bei der Bewältigung dieser großen Aufgaben wird auch der Einsatz der gesamten Partei nötig sein, wie es schon bender Bedeutung sein. Seine Darlegungen wurden vom Führerkorps der Partei mit gespannter Aufmerksamkeit aufgenommen und immer wieder mit lebhaftem Beifall unterbrochen.

Anschließend stellte Ministerpräsident Generaloberst Göring unter minutenlangen Zustimmungskundgebungen fest, daß der Nationalsozialismus den Beweis für die Richtigkeit seiner politischen Anschauungen erbracht habe und daß er auch den Beweis für die Richtigkeit seines wirtschaftlichen Denkens nicht schuldig bleiben werde.

Rudolf Heß dankte dem Ministerpräsidenten Generaloberst Göring für seine Ausführungen und brachte zum Ausdruck, daß der Parteigenossenschaft eine Unterstützung der Führerschaft der NSDAP. bei der Durchführung seiner ihm vom Führer übertragenen schweren Aufgabe auch künftig gewiß sein kann. Rudolf Heß schloß die für künftige nationalsozialistische Wirkstoffstätten bedeutsame Tagung mit einem Siegheil auf den Führer. Anschließend fand ein kameradschaftliches Zusammensein der Führerschaft im alten Rathaussaale statt.

Reichspostminister Dr. Ohnesorge eröffnete die 21. Funk- und Telegraphen-Wissenschaftliche Woche in München.

Druck und Verlag: „Bremer Zeitung“ NS.-Gauverlag Weser-Ems G. m. b. H., Bremen. Verlagsleiter: Rutger Kohlhase. Hauptschriftleiter: Adolf Dietrich; Stellvertreter: Wilhelm Adler. Chef vom Dienst: Rudolf Müller. Verantwortlich für Politik: Rudolf Müller; für Kommunalpolitik und Unterhaltung: Bernhard Seeker; für Wirtschaftspolitik, Handel und Schiffahrt: Heinrich Brinkmann; für Bremen: Heinz Tiesler; für Sport und Kameradschaft: Rundschau: Rudolf Moser; für Bilderdienst: Georg Schmidt; sämtlich in Bremen. Unverlangt eingesandte Beiträge ohne Rückporto werden nicht zurückgesandt.

Berliner Schriftleitung: Ernst Reisenbach, Berlin SW 68, Charlottenstraße 82.

Anzeigenleiter: Werner Freese; für den Inhalt der Anzeigen verantwortlich: Herbert Sieh, beide in Bremen. Gültige Anz. Nr. 1 Feste Zahlungsziel: 8 Tage.

Bremer Zeitung D.-A. X. 37: 22 000

Ferner erscheinen im NS.-Gauverlag:

Oldenburgische Staatszeitung, Oldenburg 22 000

Ostfriesische Tageszeitung, Emden 22 000

Wilhelmshavener Kurier, Wilhelmshaven 22 000

Gesamt-Auflage 110 750

SPORT DER BZ.

Werbeabend für Breslau 1938

Aus Anlaß des am Donnerstag, 11. November, um 20.30 Uhr in der „Union" stattfindenden Werbeabends für das 16. Deutsche Turn- und Sportfest 1938 in Breslau sodas ich hiermit an, daß an diesem Abend der Uebungsbetrieb in den Turn- und Sportvereinen ausfallen hat. Die Mitglieder der Vereine sind angewiesen, den Werbeabend, der durch die Anwesenheit des Reichsfachamtsleiters für Turnen, Carl Steding, eine besondere Zugkraft erhält, zu besuchen. Im übrigen mache ich darauf aufmerksam, daß jeder Verein seine Reichsfahne oder Vereinsfahne zum Fahneneinmarsch mit einem Turner oder Sportler zur Verfügung zu stellen hat. Die Kameraden haben sich eine halbe Stunde vor Beginn der Versammlung mit den Fahnen bei Ortsgruppenportwart Lange in der „Union" zu melden.

Ortsgruppe Bremen des DRL
gez.: Stöber.
Ortsgruppenführer.

Arbergen im Zeichen des Radsports

Der kleine Ort Arbergen stand am Sonntag im Zeichen des Radsports, fand doch hier die Austragung der Bezirksmeisterschaften im Straßensport des Bezirks 1, Bremen-Oldenburg im Gau VIII, Niedersachsen, des Deutschen Radfahrerverbandes statt.

Die Veranstaltung begann vormittags mit den Vorkämpfen im Radballspiel in der Turnhalle und im Saale des Gastwirts Johannes Grothenn. Unter Leitung von den Radwarten Otto Riechers, Oberneuland, und Hermann Brandt, Hemelingen, stellten sich in der A-Klasse fünf Mannschaften, in der B-Klasse drei, in der C-Klasse sechs und in der Jugendklasse sieben Mannschaften, so daß 20 Vorspiele und 6 Endspiele ausgetragen werden mußten. Schon bei den Vorkämpfen konnte man bei den einzelnen Mannschaften gute Spieltechnik beobachten. Der Nachmittag wurde ausgefüllt mit den Entscheidungskämpfen im Radballspiel, sowie mit der Austragung der Bezirksmeisterschaften im Reigen-, Zweier- und Einzelkunstfahren. Auch hier wurde Vorbildliches geleistet. Die Vereine „Niedersachsen"-Schwanewede und „Vorwärts"-Neuenkirchen waren so ziemlich gleich. Mit zwei Punkten Vorsprung errang „Niedersachsen"-Schwanewede den ersten Platz. Außer Konkurrenz zeigten die Jugendlichen Kron und Beck, Hemelingen, ein Zweier-Kunstfahren, die vorbildliche Leistungen zeigten. Nach Schluß der Veranstaltung nahm der Bezirksführer Dr. Persen, Bremen, das Wort, um allen Mitwirkenden zu danken. Sein Gruß galt dem Führer und dem Radsport.

Sieger in der Jugendklasse wurde „Vorwärts"-Arsten. Zweiter: All Heil-Schorf. In der Klasse C schlug der Radsportverein „Flottweg"Bremen „All Heil"-Schorf 9:2. Spiele oder gegen Arsten mit 3:3 unentschieden. „All Heil"-Schorf spielte gegen Arsten 8:8 ebenfalls unentschieden. Somit wurde 1. „Flottweg"-Bremen, 2. „All Heil"-Schorf, 3. „Vorwärts"-Arsten.

In der Klasse B gab es einige Ueberraschungen. Hier schlug „Niedersachsen"-Horn die Unterweserelfe Bremerhaven und „Fichte"-Bremen. Ergebnis: 1. „Niedersachsen"-Horn, 2. „Unterweser"-Bremerhaven, 3. Flottweg-Bremen.

In der A-Klasse siegten die alten Favoriten des Radsportvereins Hemelingen. 1. Vöge-Krop mit 8 Pkt. vor Hogrefe-Meyer mit 6 Pkt. Gebrüder Gerken. All Heil-Schorf mit 4 Pkt., Ramona-Daushöh sowie Flottweg-Bremen mit der Mannschaft Bader-Groth-Bremen mit einem Punkt.

Einer-Kunstfahren: Hier errang der bekannte Meister Stürmer Flottweg-Bremen in Alleingang 234,2 Punkte. Im Sechser-Kunstreigen Klasse A um die Bezirksmeisterschaft: 1. Niedersachsen-Schwanewede 346,2 Punkte, 2. Vorwärts-Neuenkirchen 344,2 Pkt. In der B-Klasse errang Sport-Arbergen 216,2 Punkte

Wintehilfsveranstaltung der Ringer

Städtekampf Bremen — Hannover

Der Kreis Bremen des Gaues VIII im DRL, Fachamt Schwerathletik, hat zu einer Großveranstaltung im Ringen aufgerufen. Die besten Mannschafts-Ringkämpfe haben bewiesen, daß großes Interesse für den Kraftsport vorhanden ist und Bremen augenblicklich über guten Nachwuchs verfügt. Der Kreisobmann für Ringen, August Ges (Kraftsportverein Roter-Bremen), hat es sich zur Aufgabe gemacht, diesen Nachwuchs zu fördern und durch Städtekämpfe diesen Kraftsportlern Gelegenheit zu geben, ihr Können zu vervollkommnen. Wir glauben, daß gerade der Städtekampf gegen Hannover viel dazu beitragen wird, den Kraftsport zu fördern und den Aufwärtsbestreben zeigen wird, daß Bremen gerade in der Schwerathletik im Gau Niedersachsen führend ist. Unsere Bremer Ringer werden jedenfalls ihr Bestes beigeben und ihr Können unter Beweis stellen. Mit der stärksten Mannschaft wird Bremen antreten, denn die Leistschöre sind ein nicht zu unterschätzender Gegner.

Im Bantamgewicht stehen sich Meier (MWV. Bremen) und Jantosz (Hannover 33) gegenüber. Der diesjährige Kreismeister und mehrmalige Gaumeister im Federgewicht, Böttcher (Simson-Bremen), trifft auf Bahl (Hannover 33). Dieser Kampf bedarf besonderer Beachtung, da sich hier zwei kampferfahrene Ringer gegenüberstehen, und es wird dies voraussichtlich der spannendste Kampf des Abends sein. Im Leichtgewicht tritt erstmalig wieder der frühere Kreis- und Gaumeister Stein (MWV. Bremen) in Erscheinung, der nach langer Pause wieder einmal im Städtekampf mitwirkt und Schulze (Odeltasse-Hannover) als Gegner erhält. Das Weltergewicht ist gleichfalls durch den diesjährigen Kreismeister vertreten. Karow (Roter-Bremen), der Beste in seiner Gewichtsklasse, trifft auf Lengert (Gesellschaft-Hannover). Kessel (MWV. Bremen), Kreismeister 1937, kämpft in der Mittelgewichtsklasse gegen Wessel (FSV. Gerden). Im Halbschwergewicht kämpfen Horn (Simson-Bremen) gegen Kuhlmann (Hannover 33). Horn, der längere Zeit pausierte, wurde als bester Ringer in der Halbschwergewichtsklasse aufgestellt, und wir wollen hoffen, daß ihm seine frühere Ringkampftechnik geblieben ist. Das Schwergewicht wird diesmal durch einen neuen Mann vertreten sein, der überraschend gut war bei den diesjährigen Kreismeisterschaften eindeutig den Sieg erringen konnte. Gutzeit (Roter-Bremen) heißt dieser Mann, der gegen Lamal (Hannover 33) antreten wird. Es findet ein Vor- und Rückkampf im griechisch-römischen Stil statt, so daß 14 spannende Kämpfe zu erwarten sind.

Diese Großveranstaltung, ausgetragen zugunsten des Winterhilfswerks 1937/38, findet am kommenden Freitag im Ballsaal Lehmkuhl, Walliser Heerstraße, statt. Die Uebungsstunden aller Kraftsportvereine Bremens fallen an diesem Tage aus, so daß allen Schwerathleten Gelegenheit geboten ist, diese Veranstaltung zu besuchen.

Schmeling Neusel März 1938

Mit welcher Sorgfalt der deutsche Meister aller Klassen Max Schmeling sich auf seinen Weltmeisterschaftskampf mit Joe Louis vorbereiten wird, geht am besten daraus hervor, daß er nach seinen Begegnungen mit Harry Thomas am 13. Dezember in Newyork und Ben Foord am 30. Januar in Hamburg noch einen dritten Kampf macht, der an einem Sonntag der zweiten Märzhälfte oder am 3. April in der Berliner Deutschlandhalle stattfindet. Schmelings Gegner ist der Bochumer Schwergewichtler Walter Neusel, den er zwar im August 1934 in Hamburg vor fast 100 000 Zuschauern in der Pause zur achten Runde zur Aufgabe zwang der aber seit dieser Zeit nach einer Neuaufbaue des Kampfes verlangt. Auf beiden Seiten Wuchtig. Neusels geht diese zweite Begegnung zwischen Max Schmeling und Walter Neusel über eine Distanz von 15 Runden.

Pferdesport

Unsere Voraussagen

Maisons-Laffitte (Beginn 14 Uhr). 1. Rennen: Stall Abele, Copyright, Darique. — 2. Rennen: Rhombe, Jadelin, Canaletto. — 3. Rennen: Desiderio, Le Pominer, Tranquil. — 4. Rennen: Fond d'Or, Ritzfeet, Bert Galant VI. — 5. Rennen: Berset, Farfadette, Craig le Poire. — 6. Rennen: Trappe, Hellebront, Sequana. — 7. Rennen: S'il vous plait, Su Nan, Orce. 18

Was darf weiches Wasser kosten?

Es klingt wie ein Aprilscherz und doch ist es Tatsache: In dem braunschweigischen Städtchen Schöningen, das unter besonders hartem Wasser zu leiden hat, wird weiches Wasser buchstäblich verkauft. Der Preis je Eimer schwankt zwischen 5 und 20 Pfennig! Dafür müssen sich die Hausfrauen häufig sogar noch anstellen. Wie viel einfacher ist da das Arbeiten mit Henko! Man verrührt vor Bereitung der Waschlauge (am besten 15 Minuten vorher) einige Handvoll Henko Bleichsoda im Kessel und hat auf diese einfache und billige Weise immer das schönste weiche Waschwasser! In weichem Wasser ist das Waschen nicht nur viel billiger — die Waschlauge schäumt auch besser!

Unsere kleine
Ingeborg
ist angekommen. Dieses zeigen hocherfreut an
Johann Hente u. Frau
Erlinde, geb. Vogelsang
Oberneuland, den 7. Nov. 1937

Die glückliche Geburt ihrer Tochter
Renate Ulla
zeigen hocherfreut an
Ulla Muthreich
geb. Freiin v. Blomberg
zzt. im
Hermann Muthreich
BREMEN, 7. November 1937, Emmastraße 279

Ihre Verlobung geben bekannt
Anneliese Brüning
Fritz Kracke jr.
Bremen, 14. November 1937
Anwesend Schopenhauer-Str. 35 von 11 bis 13 Uhr

Schrott
Altpapier
Metalle
Wrissenberg
Hohetorstr. 30/38
Telefon 5 42 71

Familien-
Drucksachen
liefert preiswert u. schnell, in guter Ausführung, die
Bremer Zeitung
Geeren 6/8

†
Heute mittag entschlief sanft und Gott ergeben nach kurzer, schwerer Krankheit die ehrwürdige Schwester
Eucheria
Fast 50 Jahre stand die Verstorbene mit aufopferungsvoller Hingabe im Dienste der Krankenpflege.
Tief betrauert von ihren Mitschwestern und allen, die sie gekannt haben, werden wir sie nie vergessen.
Vorstand, Schwestern und Aerzte des St. Joseph-Stifts
Bremen, den 6. November 1937.
Das feierliche Requiem findet statt am Mittwoch, dem 10. November, morgens um 8 Uhr, in der Kapelle des St. Joseph-Stifts; daran anschließend, um 9.30 Uhr, die Beisetzung auf dem Riensberger Friedhof (Hauptportal).

Am 7. November ist nach kurzer Krankheit unser Arbeitskamerad
Heinrich Gerken
gestorben.
Wir werden unseres Kameraden in Treue gedenken.
Betriebsführer und Gefolgschaft der Deutschen Schiff- und Maschinenbau Akt.-Ges. Werk Act.-Ges. „Weser"

Heute entschlief nach langer, schwerer Krankheit meine liebe Frau, unsere gute Mutter, Großmutter und Tante, Frau
Maria Schmidt
geb. Schlesinger
im fast vollendeten 63. Lebensjahre.
In tiefer Trauer:
Peter Schmidt und alle Angehörigen.
Bremen, den 7. November 1937
Helgolander Straße 102.
Die Aufbahrung erfolgte im He.-Be.-Jm., Germaniastraße, wohin etwaige Kranzspenden erbeten werden.
Die Trauerfeier findet am Donnerstag, dem 11. November, 11.30 Uhr, in der Kapelle des Walter Friedhofes statt.

Statt Karten
Für die vielen Beweise herzlicher Teilnahme und reichen Kranzspenden beim Hinscheiden unserer lieben Entschlafenen sagen wir allen Verwandten, Freunden, Bekannten und Nachbarn sowie den Arbeitskameraden des Arbeitsamtes und der NSV., ferner Herrn Pastor Dargel für die schönen Worte unseren innigsten Dank.
Frau Elise Spratthoff, geb. Schlüsselburg und Kinder.

Danksagung
Für die vielen Beweise herzlicher Teilnahme beim Hinscheiden unserer lieben Mutter sagen wir allen unseren herzlichen Dank.
Hermann Wilgers und Frau, Frieda, geb. Streetfuß.

Heute entschlief sanft nach längerer Krankheit unsere liebe Mutter, Schwiegermutter, Großmutter, Urgroßmutter, Schwester und Schwägerin
Anna Sandstedt Wwe.
geb. Pestrup
im 77. Lebensjahre.
In stiller Trauer:
Martha Winterhalter Wwe., geb. Sandstedt
Ludwig Sandstedt und Frau
Adolf Frenkel und Frau, Gesine, geb. Sandstedt
Johann Sandstedt und Frau nebst Angehörigen.
Bremen, den 6. November 1937.
Die Aufbahrung erfolgte im Beerdigungs-Institut Frz. Feiertag, Osterfeuerberg-straße 104/05. Zugedachte Kranzspenden dorthin erbeten.
Die Trauerfeier findet am Mittwoch um 11 Uhr in der Kapelle des Gröpelinger Friedhofes statt.

Infolge eines schweren Leidens entschlief unerwartet nach einem arbeitsreichen, aufopfernden Leben mein innigstgeliebter Mann, unser herzensguter Vater, Schwiegervater, Großvater und Bruder, der Bauer
Johann D. Schröder
im Alter von 58 Jahren.
In tiefer Trauer:
Frau Mariechen Schröder, geb. Garbade und Angehörige.
Kirchhuchting, den 9. November 1937.
Trauerfeier am Donnerstag, dem 11. November, 14.45 Uhr, im Trauerhause.

Unser Gründer und 1. Vorsitzender
Johann Schröder
ist für immer von uns gegangen.
Wir werden sein verdienstvolles Wirken in dankbarer Erinnerung behalten.
Schöpfwerk Grolland-Huchting

Familien-Anzeigen
finden in der Bremer Zeitung weitgehende Verbreitung

Damenhüte umformen
neueste Modelle
Jeder Hut wieder wie neu
Herrenhüte
reinigen u. formen
Swatosch & Sohn
Ostertswg. 68 A

Puppendoktor
G. Bulling,
Landtdherrstr. 22

Altpapier
Akten, Zementtüten sowie jedes Altmaterial
leiten wir an den richtigen Platz.
Prieß & Wessel Nachf.
Seehwnsestraße 77
Telefon 5 29 91

Puppensachgeschäft
Puppenklinik
H. H. Kammeyer,
Knochenhauerstr. 47

Lumpen, Alteisen, Metalle.
F. Poppen,
Webestraße 36
Ruf 2 67 01

Kammerjäger Kehne
nur Schädbekst. 13
29 8 33 37.
Ausrott. v. sämtl. Ungeziefer unter Garantie.

Alte Polstermöbel modernisiere ich in neueste Formen.
Fritze, Polstermeister,
Osterstraße 13

Für Möbeltransporte Wohnungsumzüge
BOHNE
Sammel-Nr. 44095

Puppenklinik
Kloß, Hemmstr. 169

Durch Reklame
wird die Nachfrage gesteigert; durch größere Nachfrage die Produktion. Durch die erhöhte Produktion wird der Technik ein immer größeres Arbeitsfeld geschaffen, auf dem sich immer zahlreichere Arbeitskräfte betätigen

Prächtiger „formtreu"-Mantel im Raglanschnitt mit Rundgurt. Er ist mit kunstn. Serge gefüttert. Ganz besonders vorteilhaft sind die breiten Stoffeinschläge zum Verlängern. Gr. 7
22.75

Knaben-Sportanzug aus dott gemusterten Stoffen mit gefütterter Golfhose. Er ist auf der bewährten „formtreu"-Einlage gearbeitet, die ihn ganz besonders wertvoll macht. Gr. 10
26.75

Und hier ein flotter Knaben-Sportanzug mit Rückengurt, ganz auf Kunstseide. Er ist in schönen, tragfähigen Qualitäten vorrätig und ebenfalls mit breiten Stoffeinschlägen versehen. Gr. 5
14.75

Wir weisen auf die umfangreiche Auswahl hübscher Strickwaren und Trainingsanzüge, eleganter Schwesternblusen und -Hemdchen besonders hin. Aus ihnen lassen sich viele hübsche Zusammenstellungen für die Kinder machen.

formtreu
gibts bei
C&A BRENNINKMEYER
BREMEN, Am Brill 8-12
Nachdruck von Wort und Bild verboten

Verkauf
Möbel

Wir
sind auch richtig, wenn Sie für die **Ausschmückung** Ihrer Wohnung ein Oel-Gemälde, Aquarell oder Kunstdruck suchen. Groß ist auch die Auswahl in Teppichen und Bettumrandungen
Nobel-Ihme
Langenstr. 137/38

Büro-Möbel
sehr preiswert
W. Schmidt
Altenweg 4

Damenkleider
reinigt ● färbt
prompt u. preiswert
Hanseatische Kleider-Pflege
Karl Behre
Hamburgerstraße 29b + Nordstraße 75
Ruf 426 90 — Meierstr. 38 — Ruf 832 59

Münchener Lodenmäntel
für Damen, Herren und Kinder
Große Auswahl / Kleine Preise
H. EHM ● Kölner Str. 4

Neue u. gebr. Eßz., Kl.-Schlfz., Schrkt., Büch'schr., Zahl'erl., Wsch'k., Nachttischlpf., Ostertorsteinweg 4

Fahrzeuge

Nähmaschinen und **Fahrräd.**, sehr bill., auch Teilzahlung. Schumacher, Hdl., Stephanitr'wafft. 3 ab Gr. Krummenst.

Maschinen

PFAFF
Gut und preiswert auch auf Teilzahlung
W. Scharenhorst Nachf.
Braustr. 21

Gebrauchte Schreibmaschinen
Carl H. Grothe
Ansgariikirchhof 10

Oefen u. Herde
Wohnkehl, neu, geb. Kaufster. Grünenstr. 5

Musik
Atlas m. K.-Well. 240 M. Ex. 10 Rat Rdfg. Magnustr. 21

Der neue Volksempfänger ist da, **65.-** Auch Teilzahlung
Radio-Schröder
Doventorstr. 23

Allgemeines
6—7000 prima
Weihn'bäume
1.5—3 m, a. Wurz.
W. Oelkers,
Todtglüshingen bei Tostedt

Tafel-Bestecke
90 g stärkste Silberauflage, in alter bester Qualität liefert Fabrik direkt an Private. Sehr günstig. Bequeme Teilzahlung. Gratis-Katalog anfordern.
A. Pasch & Co., Solingen 39
KARTEIKARTEN für viele Zwecke vorrätig. Extraanfertigungen
DANIEL SCHAD, Langenstr. 30

Genußmittel
Schöner von Boskop
Gute Klasse A per Zentner 25 RM. gute Klasse B per Zentner 18 RM. frei Haus, aufgeschüttete Lagerware.
Ernst Barthel,
Ostertholzer Landstraße 18, Tel. 3 95 05

Tägl. lebde. Weseraale
in allen Größen. Abziehen gratis
Weserbutt u. Schollen 25 u. 30 ₰
J. Flechtmann Schlachte/Kaiserbrücke

Kauf
Kleidung

Hohe Preise
zahle für getragene Herrengarderobe
H. Meyer, Tel. 51108
Jacobikstraße 16

Hohe Preise
zahle f. Garderobe, Schuhe, Wäsche, Radiosachen
Basel,
Hankenstr. 4/5
Postkarte genügt.

Motorrad macht
Verkauf
Horex
mit dem bekannten im Horex-Werk hergestellten Columbus-Motor
500 ccm 995.-
600 ccm 1035.-
Bundgaard & Sohn

Zu vermieten
Westen

Panzenberg-Gar.
Hemmstr. F. 825 15

Für Möbeltransporte Wohnungsumzüge
BOHNE
Sammel-Nr. 44095

Doventor
Fdl. möbl. Zim. Doventorstwg. 65.

Ganz gleich
ob Sie Ihren Wagen verkaufen oder Ihr Motorrad tauschen wollen. Immer hilft Ihnen die Kleinanzeige im Auto- oder Motorradmarkt der BZ.

Allen Lesern der Bremer Zeitung zur gefälligen Kenntnis!
Bremens große Ausstellungshallen in Altmöbel aller Art
stehen dem Publikum, heute Dienstag, nach vollständiger Umgestaltung zur unverbindlichen Besichtigung frei. Ich zeige Ihnen in meinen 3 Hallen:
Kompl. Einrichtungen, Stilmöbel, Kleinmöbel und Einzelmöbel
Es ladet höflichst zur Besichtigung ein
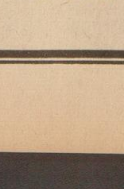
Altmöbelhalle
Gerhard Klöfkorn
Fedelhören 38 Wilhelmstraße 16B Ruf 20629

2. Woche!

Ein bezaubernder, ein hinreißend schöner Film!

Zauber der Bohème

mit Marta Eggerth, Jan Kiepura

Paul Kemp, Theo Lingen

Richard Romanowsky, Oskar Sima

Jugendliche über 14 Jahre haben Zutritt

3½ 6.00 8½

METROPOL

Kartenvorverkauf f. d. num. Abendvorstellung von 11–1 und ab 4 Uhr an der Theaterkasse

Ein einmaliges, unvergeßliches Erlebnis, darum ein Riesen-Erfolg!

Zarah Leander

Willy Birgel

ZU NEUEN UFERN

Der herrliche UFA-Großfilm mit

Hilde von Stolz, Viktor Staal

Carola Höhn, Lissi Arna u. a.

Der Opfergang einer großherzigen Frau und das Zögern eines Schwächlings

Man erlebt ein stimmliches Phänomen, um dessentwillen allein der Film schon wunderbar wäre ..... (Berl. Tageblatt)

3½ 6.00 8¼

EUROPA

Kartenvorverkauf f. d. numer. Abendvorst. von 11-1 a. So 4 Uhr a. d. Theaterkasse

Heute abend große ungekürzte Vorstellung im

Astoria

mit Fritz Servos

„Der Schrecken vom Gutshof"

Dazu das herrliche November-Programm

Atlantic-Künstlerspiele (I. Etage) Großes Programm mit Polly Pfeiffer und Willy Lilie

Atlantic-Café: 8 Uhr abends Großes Konzert Marga Stürzer spielt mit ihren Solisten

E.F. BETRIEBE

Café zur Mühle

Hören Sie die vorzügliche Künstler-Kapelle

Hans Schunk

Bürgerkeller

Vorzügliche Küche vom Grill

Haake-Beck • Slechenbräu

Der UFA-Erfolg

KAISER 5.00 8½

PALAST 8¼

UFA

Streit um den Knaben Jo

mit Lil Dagover, Willy Fritsch, Maria von Tasnady

Ist mein Junge auch wirklich mein Kind?

Nach dem in der „Woche" erschienenen gleichnamigen Roman

• Die 6. Woche Sensations-Erfolg •

APOLLO 8¼

HANSA 8¼

Patrioten

Ein Meisterwerk deutschen Filmschaffens der UFA

mit Mathias Wieman, Lida Baarova

Hilde Körber, Paul Dahlke, Bruno Hübner

CASINO

Achtung!

Nur 3 Tage!

Mittwoch, 10. November
Donnerstag, 11. November
Freitag, 12. November
} nachmittags 4.30 Uhr und abends 8.30 Uhr

Der bekannte Kameramann und Pionier des Tier-Films

Toni Attenberger

dem wir die besten Tier-Filme verdanken, der als Filmregisseur auf diesem Gebiete Hervorragendes geleistet hat und dessen frühere packende Filme unvergessen sind

spricht persönlich

zu seinem neuen, mit Spannung erwarteten Film

Das Tier im Film

25 Jahre Erleben einer Filmregisseurs

Eintritt: Nachmittags: Erwachsene 50 Pfg., Schüler 30 Pfg. Abends: RM 1.50, 1.20 und 0.80. Für „KdF."-Abends ermäßigte Preise.

Vorverkauf: Casino und bekannte Vorverkaufsstellen sowie „KdF."-Wilhelm-Decker-Haus, Nordstraße 45 und Liebfrauenkirchhof 10–11.

Das Ereignis dieser Woche!

GRETA GARBO

ROBERT TAYLOR

Die Kameliendame

Nach dem vielgelesenen Roman von Alexander Dumas

GRETA GARBO

Tivoli

5.30 8.45

Metro-Goldwyn-Mayer

Amtliche Bekanntmachungen

Zugeflogen: ein Wellensittich, ein Kanarienvogel und zwei weiße Rassetauben. Meldung innerhalb drei Tagen im Fundamt, Polizeihaus, Zimmer 121. Dem Tierheim des Bremer Tierschutzvereins übergeben: ein Bastardhund, eine Bastardhündin und eine Dackelhündin ohne Hundezeichen. Meldung innerhalb 24 Stunden im Tierheim, verlängerte Hemmstraße, gegen Ausweis, sonst wird über die Tiere verfügt. **Die Polizeidirektion.**

Warnung an alle Stromabnehmer! Das Basteln an elektrischen Starkstromanlagen (hierzu gehören auch die Lichtanlagen) ist lebensgefährlich. Nicht nur der Bastler selbst schwebt in Gefahr, auch derjenige ist im höchsten Grade gefährdet, der gedachte Einrichtungen benutzt.

Als ungefährlich gelten nur Spannungen unter 42 Volt. Wirtschaftsanlagen des Elektrizitätswerkes werden aber mit 115, 125 oder 220 Volt Lämpenspannung betrieben!

Die Stromlieferungsbedingungen des Elektrizitätswerkes enthalten ausdrücklich die Forderung, daß alle Arbeiten an den Anschlußanlagen nur durch behördlich zugelassene Installateure ausgeführt sind.

Abgesehen von dem Ersetzen durchgebrannter Sicherungspatronen und dem Austausch von Glühlampen ist dem Stromabnehmer jedes Arbeiten an der elektrischen Anlage verboten. Dieses Verbot dient einzig und allein der Sicherheit und soll nicht etwa dem Gewerbe Arbeit zuführen; seiner Nichtbeachtung fiel hier erst kürzlich ein blühendes Menschenleben zum Opfer.

Wo immer ein derartiger unzulässiger Eingriff in die elektrische Anlage vorgenommen wurde, schütze man sich vor dem Vorwurf der fahrlässigen Körperverletzung oder gar der fahrlässigen Tötung und lasse die elektrische Anlage schnellstens von einem behördlich zugelassenen Installateur überprüfen und instandsetzen. 6. 11. 1937.

Städt. Elektrizitätswerk Bremen.

In Tantchens Marktttasche

befinden sich stets, wenn sie vom Einholen heimkommt, mehrere Flaschen „Köstritzer Schwarzbier". Die kluge Tante kennt ja genau die Vorzüge dieses altberühmten nährkräftigen Haustrunkes. — Und außerdem schmeckt's so gut!

Generalvertrieb: H. Beckröge, Wegesende 22, Ruf 2 36 86.

Kammer-Lichtspiele

Ostertorstw. 103, T. 26583

Werner Kraus, Hortense Raky, Olga Tschechowa, Willy Eichberger

in dem Willy-Forst-Film

Burgtheater

Werktg. 3.30, 6, 8.30 + Jeans 3, 5.45, 8.30 (Eintritt ledersatt)

Jugendliche haben Zutritt

Alhambra

Gröpelinger Heerstraße 195/97

Anfang wochentags 8.15

Des großen Erfolges wegen bis Donnerstag verlängert

Alarm in Peking

mit Gustav Fröhlich, Leni Marenbach, Günther Lüders, Peter Voß

Freitag: 6. Ka.-Frei. Sonnabend: 6. Ka.-So.

Jugendliche haben Zutritt

ODEON

Hastedter Heerstraße

Täglich 8.15 Uhr

Sonntags 3.00, 5.15 u. 8.15 Uhr

Die Geschichte einer großen Liebe

Das schöne Fräulein Schragg

mit Hansi Knoteck, Otto Gebühr, Paul Klinger

Denken Sie heute einmal über fünf Punkte nach:

1. Man darf das Unsereren nicht als notwendiges Uebel betrachten und dementsprechend nebensächlich behandeln.
2. Man darf auch nicht fragen, was kostet's, sondern was bringt es mir.
3. Man muß seinen gefunden Menschenverstand gebrauchen.
4. Man muß System in seine Werbung bringen.
5. Man muß danach streben, immer größer zu inserieren.

Diese Grundsätze tun es zwar nicht allein, manches andere gehört auch noch dazu, z. B. gute Ware. Niemand kann mit Reklame eine Ware verkaufen, die nicht auch ohne Reklame zu verkaufen wäre.

Gleichzeitig in 2 Theatern!

Riviera-Erlebnisse der Bremerin

Gabriele Brodersen

aus der Delmenhorster Allee 86

Gabriele eins-zwei-drei!

TOBIS

Marianne Hoppe

Gustav Fröhlich, Grete Weiser, Harald Paulsen

SCHAUBURG

DECLA

Täglich 4.30 8.30

8.15

Donnerstag auch 4.30

Ein bezaubernder Film

Shirley Temple

SONNEN-Scheinchen

Für Jugendliche zugelassen! In deutscher Sprache!

MODERNES

8.15

Donnerstag auch 4.30

STAATSTHEATER

Heute, 20 Uhr, Dienstag-Miete, Ende ungefähr 22.45 Uhr

Gedenktag für die Opfer der Feldherrnhalle

Wilhelm Tell

Von Fr. von Schiller

Mi., 20 Uhr, Sonder-Mittw. A

Faust I. Teil

Von Joh. W. von Goethe

Do., 20 Uhr, Donnerstag-Sr. A

Erstaufführung!

Held seiner Träume

Lustspiel v. Axel Ivers

Buß-tag, 17. Nov., 20 Uhr Mi.-Gr. B

statt Hamlet

wegen der begeisterten Aufnahme beim Publikum

Orpheus und Eurydike

Oper von Chr. W. von Gluck

Schauspielhaus

Heute, Dienstag, 8. Ende 10.15

Serie B/6 O

Die glänzende Neuheit

Die schöne Frau Gloria

Mittwoch: 6. So.-Mi. und L. O

Der durchschlagende Erfolg

Ewige Worte

I love you — ich liebe Dich — Je t'aime

Donnerstag:

Und immer wieder ausverkauft

Ein großer Mann privat

Freitag: 6. Ka.-Frei.

Sonnabend: 6. Ka.-So.

In Anwesenheit des Dichters

Die Göttinger Sieben

Schauspiel von Josef Buchhorn

Barberina

Wir bringen nochmals in Neuaufführung den großen Erfolgsfilm der Ufa:

Verräter

mit Willy Birgel, Lida Baarova, Irene v. Meyendorff, Theodor Loos, Rudolf Fernau u. a. m.

Ferner das interessante Beiprogramm

Das verbotene Klavier mit Carl Lee

Jugendl. Üb. 14 Jahre haben Zutritt

Anfg.-U. 11. K.-D. 3.45 6 Abd.-D. 8.45

WELT-THEATER

NORDST. 8-20173

Dienstag — Donnerstag 8.25

Standschütze Bruggler

Für Jugendliche erlaubt

Admiral-Palast • Hemmstr.

8.15

Hansi Knotek, Otto Gebühr in

Das schöne Fräulein Schragg

wegen dl. ab 14 Jahre haben Zutritt

Gloria

Lichtspiele • Meeresstraße

Vom 9. bis 11. November

Annemarie

Die Geschichte einer jungen Liebe mit Gisella Uhlen, Victor v. Zitzewitz

Ohne Zeitung lebt man auf dem Mond!

Versteigerungen

Wilhelm Oldörp's Leihanstalt

W. d. Steintor 28

Am Montag, dem 15. Nov. 1937, vorm. 9½ Uhr, in der Auktionshalle, Ostertorsteinweg Nr. 25/26,

öffentliche Versteigerung

der verfallenen Pfänder

Rosenbusch, Gerichtsvollzieher

Erinnerung an die heute vorm. 10 Uhr, im Pfandlokal Königstraße 11 stattfindende Versteigerung it. Anzeige v. Sonntag

Zwangsweise gelangen fern. meistbietend gegen bar zum Verkauf:

7 Gänse, 3 Puter, 200 kl. Stark- und Weckuhren, 2 Kaminuhren, 96 div. Ringe, 14 Damen-Armbanduhren, 4 Herrenuhren.

Ruftede, Gerichtsvollzieher Tangenstr. 14 I

Zwangs-Versteigerung

Morgen Mittwoch, 10. November 1937, vorm. 10 Uhr, im Pfandlokal Königstraße 11:

ca. 170 Meter Stoffe, 1 Posten Kleider, Anzüge, Hosen, Hemden, Schürzen, Spitzen usw., ferner:

div. Mobilien u. 20 Dosen Gurken meistbietend gegen bar.

Rosenbusch, Gerichtsvollzieher, Wachtstr. 26 I

Preis-Skat

Preisskat 5½, 10 T. 20, 15, 10, 14, 12, 10, 9, 8, 7, 6. Riedenbarth, Altenth. 8

Preisskat-Listen

10 Stück 12 Pfg.

Bremer Zeitung

Hoch- u. Niedrig-Wasserzeiten

der Unter- und Außenweser

1938

Zusammengestellt von der Wasserstraßen-Direktion

Einzelpreis 75 Pfennig, bei Abnahme von 10 Stück u. mehr pro Stck. 70 Pfennig

Zu haben in der

Bremer Zeitung

NS-Gauverlag Weser-Ems G. m. b. H.

Geeren 6-8, und in der Geschäftsstelle Obernstr. 86 (gegenüber der Ansgarikirche)

Offene Stellen

Zu sofort stellen wir für den Außendienst 3

Damen und Herren

möglichst aus der Verkäuferbranche ein.

Zur Vorstellung Dienstag, 9.11., Hotel Lübecker Hof, An der Weide 19, 13—14 und 18—20 Uhr, sind Arbeitsbuch und Papiere mitzubringen.

Männliche

Lehrling

möglichst höhere Schulbildung.

Emil Finke, Schmierölfe, Langenstraße 139/40.

Junger Lagerarbeiter

per sofort.

Friedrich Wurbenne, Obernstraße 86

Junger Drogist

sofort gesucht.

Rob. Leunig, Kornstraße 56

Weiblich

Hausangestellte die selbständig arbeiten und kochen kann, z. 1. Dezember. Vorzustellen Mittwoch, 10. 11., ab 7 Uhr, Lang, Bremerstraße 21 A

Zuverlässiges Alleinmädchen

1. sofort od. später. Faulenstraße 61 II

Wir suchen Stellung

Männlich

Bäcker sucht noch Nebenbeschäftigung. Angeb. u. M 4908

Bei Stellengesuchen keine Original-Zeugnisse einsenden!

Eine starke Nachfrage für seine Ware hat nur der Geschäftsmann, der mit seinem Angebot vor die breite Oeffentlichkeit tritt. Der beste Weg für solche Angebot ist immer die auffällige und geschmackvolle Anzeige in der Bremer Zeitung.

Drücken Sie mal rein, wie es in einem erkälteten Hals aussieht: Entzündet, wund, verschleimt. Ein Mittel, das auf wissenschaftlicher Grundlage hergestellt ist, schafft rasch Abhilfe

Mystan Merzellen

Versandhaus Mystan – Schützen Sie sich vor Erkältung

Appell der Helden

Die Ehrenliste der Ermordeten der Bewegung

„Aus den damaligen Opfern ging die lange Reihe der Märtyrer hervor, aus dieser langen Reihe der Märtyrer, der Verwundeten und Verletzten ging hervor der große fanatische Glaube an die Bewegung. Und daraus wird in der Zukunft hervorgehen ein unerhörter Opferwille für das Reich, das diese Bewegung nun geschaffen hat.

Ich bin überzeugt, daß, wenn die damaligen Toten jetzt aufstehen könnten und das alles sähen, sie glücklich sein würden, denn deshalb sind sie ja zur Partei gekommen, dieses Ziel hat ihnen vorgeschwebt. Sie wußten, daß dieses neue Deutschland einmal kommen mußte, deshalb sind sie marschiert, und dafür sind sie auch gefallen."

Adolf Hitler in seiner Rede am 8. November 1936

9. November 1923

Felix Allfarth, München-Feldherrnhalle
Andreas Bauriedl, München-Feldherrnhalle
Theodor Casella, München-Feldherrnhalle
Wilhelm Ehrlich, München-Feldherrnhalle
Martin Faust, München-Feldherrnhalle
Anton Hechenberger, München-Feldherrnhalle
Oskar Körner, München-Feldherrnhalle
Karl Kuhn, München-Feldherrnhalle
Karl Laforce, München-Feldherrnhalle
Kurt Neubauer, München-Feldherrnhalle
Klaus von Pape, München-Feldherrnhalle
Theodor von der Pfordten, München-Feldherrnhalle
Hans Rickmers, München-Feldherrnhalle
Max Erwin von Scheubner-Richter, München-Feldherrnhalle
Lorenz Ritter von Stransky, München-Feldherrnhalle
Wilhelm Wolf, München-Feldherrnhalle

1923

26. Febr.: **Karl Winter**, Steinen (Baden)
1. Mai: **Daniel Sauer**, Sickershausen
26. Mai: **Albert Leo Schlageter**, Düsseldorf
21. Juni: **Ludwig Knickmann**, Buer (Westfalen)
24. Sept.: **Erich Kunze**, Podelwitz bei Leipzig
26. Dez.: **Dietrich Eckart**, Berchtesgaden

1924

5. März: **Rudolf Eck**, Gehren (Thür.)
21. März: **Willi Dreyer**, Berlin
1. Juli: **Rudolf von Henke**, Hindenburg (O/S.)
20. Sept.: **Friedrich Just**, Roggenstorf (Mecklb.)
5. Dez.: **Artur Prack**, Waldfischbach b. Pirmas.

1925

26. April: **Fritz Kröber**, Durlach
28. Juni: **Matthias Mann**, Rosenheim
9. Aug.: **Werner Doelle**, Berlin

1926

21. Febr.: **Fritz Renz**, Attlandsberg
8. Juni: **Franz Kortyka**, Miechowitz (O/S.)
26. Sep.: **Harry Andersen**, Berlin
27. Sept.: **Emil Müller**, Germersheim

1927

13. Febr.: **Otto Senft**, Dortmund
6. März: **Wilhelm Wilhelmi**, Rastätten
10. April: **Karl Ludwig**, Wiesbaden
26. Mai: **Georg Hirschmann**, München
11. Sept.: **Eugen Eichhorn**, Oelsnitz (Vogtl.)

1928

19. April: **Bernhard Gerwert**, Sythen b. Haltern (Westfalen)
28. April: **Gottfried Thomae**, Essen
2. Mai: **Heinrich Wolfel**, Nürnberg
13. Mai: **Heinrich Kottmann**, Pfungstadt (Hess.)
17. Nov.: **Hans Kitemeyer**, Berlin

1929

8. Febr.: **Heinrich Dimbach**, Podelwitz b. Leipzig
7. März: **Hermann Schmidt**, Wöhrden
7. März: **Otto Streibel**, Wöhrden
2. Aug.: **Katharina Grunewald**, Nürnberg
5. Aug.: **Erich Jost**, Nürnberg
19. Okt.: **Heinrich Bauschen**, Duisburg
20. Okt.: **Karl Rummer**, Schwarzenbach a. Wald
4. Nov.: **Gerhard Weber**, Berlin
8. Dez.: **Friedrich Meier**, Kyritz (Prignitz)
14. Dez.: **Walter Fischer**, Berlin

1930

23. Febr.: **Horst Wessel**, Berlin
16. März: **Edmund Behnke**, Berlin
16. März: **Kurt Günther**, Chemnitz
12. Mai: **Franz Engel**, Stargard (Pommern)
27. Juli: **Heinrich Meisterschmidt**, Kassel
3. Aug.: **Adalbert Schwarz**, Wien
3. Aug.: **Günther Wolf**, Beuthen (O/S.)
9. Aug.: **Karl Haas**, Haan b. Solingen
7. Sept.: **Heinrich Dreckmann**, Hamburg
11. Sept.: **Heinz Detting**, Essen
13. Sept.: **Hans Kiehling**, Schwarzenbach am Wald
18. Okt.: **Karl Taube**, Rosenberg (O/S.)
21. Nov.: **Josef Hilmerich**, Düsseldorf
4. Dez.: **Theodor Sanders**, Hagen (Westfalen)
7. Dez.: **Adolf Höß**, Dortmund
18. Dez.: **Klaus Clemens**, Bonn
22. Dez.: **Julius Hollmann**, W.-Barmen

1931

1. Jan.: **Ernst Weinstein**, Stuttgart
23. Jan.: **Paul Thewellis**, Düren (Rhld.)
30. Jan.: **Richard Selinger**, Riesky, (O/L.)
28. Febr.: **Gerhard Bischoff**, Steineffersdorf
14. März: **Fritz Felgenbreher**, Essen
16. März: **Adolf Gerstenberger**, Karlsmarkt (Schlesien)
30. März: **Karl Broese**, Dinslaken (Rhld.)
30. März: **Josef Felzen**, Wittlich, Bez. Trier
27. April: **Karl Frenburger**, Deutsch-Eylau (Ostpreußen)
23. Mai: **Fritz Tschierse**, Königsberg (Pr.)
25. Mai: **Paul Pillet**, Karlsruhe (Baden)
26. Mai: **Gerhard Liebsch**, Dühringshof (Brdbg.)
7. Juni: **Heinrich Gutsche**, Chemnitz
7. Juni: **Edgar Steinbach**, Chemnitz
16. Juni: **Josef Weber**, Ebersberg (Obb.)
19. Juni: **Edgar Müller**, Neiße (O/S.)
21. Juni: **Johann Gossel**, Bremen
2. Juli: **Walter Blümel**, Leipzig
2. Juli: **August Siewert**, Peine
6. Juli: **Karl Fiedler**, Großen a. d. Oder
18. Juli: **Hans Kersten**, Uenze (Brandenburg)
20. Juli: **Bruno Schaffrinski**, Pollmitten (Ostpreußen)
2. Aug.: **Alfred Rühmling**, Wittstock a. d. Dosse
15. Aug.: **Herbert Große**, Limbach (Sachsen)
17. Aug.: **Hans Hoffmann**, Berlin
3. Sept.: **Johannes Mallon**, Bergen a. Rügen
4. Sept.: **Karl Bobis**, Düsseldorf
9. Sept.: **Hermann Thielsch**, Berlin
20. Sept.: **Gustav Seidlitz**, Meseritz
6. Okt.: **Erich Garthe**, Essen
11. Okt.: **Kurt Nowack**, Berlin
18. Okt.: **Heinrich Böwe**, Berlin
29. Okt.: **Max Gosse**, Paulsdorf (Schlesien)
1. Nov.: **Albert Müller**, Remscheid
5. Nov.: **Erwin Moritz**, Berlin
9. Nov.: **Wilhelm Decker**, Bremen
9. Nov.: **Karl Radke**, Eutin
11. Nov.: **Martin Martens**, Neumünster (Schleswig-Holstein)
11. Nov.: **Walter Thriemer**, Lugau, i. Erzgeb.
15. Nov.: **Horst Hoffmann**, Kahlbude (Danzig)
17. Nov.: **Hans Hohelsberger**, Worms
20. Nov.: **Egidius Geurten**, Aachen

1932

1. Jan.: **Kurt Wietfeld**, Wölpte
9. Jan.: **Franz Czernuch**, Hindenburg (O/S.)
10. Jan.: **Richard Wenzel**, Flensburg
19. Jan.: **Arnold Guse**, Essen
19. Jan.: **Ernst Schwartz**, Berlin
23. Jan.: **Bruno Schramm**, Jülz (O/S.)
24. Jan.: **Herbert Roxtus**, Berlin
4. Febr.: **Fritz Benbler**, Rägelsdorf
7. Febr.: **Georg Preiser**, Berlin
8. Febr.: **Arno Kalweit**, Kraupischken
8. Febr.: **Hans Karner**, Schützen am Gebirge
14. Febr.: **Heinrich Heßinger**, Hamburg
17. Febr.: **Walter Gornatowski**, Klein-Gaglow
20. Febr.: **Franz Becker**, Saarau, Kr. Schweidn.
20. Febr.: **Wilhelm Sengotta**, Massen, Bezirk Dortmund
22. Febr.: **Artur Wiegels**, Schwinde a. d. Luhe
29. Febr.: **August Brackmann**, Tessin (Mecklb.)
6. März: **Otto Ludwig**, Berlin
8. März: **Willi Thielsch**, Breslau
11. März: **Karl Panke**, Bobersberg, Kr. Crossen
14. März: **Erich Jaenecke**, Hardelegen
4. April: **Max Benlich**, Wittweida
8. April: **Ludwig Frisch**, Chemnitz
8. April: **Friedrich Hellmann**, Berlin
10. April: **Heinz Brandt**, Hamburg
10. April: **Harry Hahn**, Hamburg
17. April: **Silvester Graß**, St. Andrae (Kärnten)
23. April: **Johann Browelcit**, Hamborn
23. April: **Johann Lüchtenborg**, Harkebrügge (Oldenburg)
24. April: **Udo Curth**, Berlin
5. Mai: **Hans Stenzhorn**, Oberhausen (Nahe)
27. Mai: **Silvester Fint**, Innsbruck
31. Mai: **Jodoc Kehrer**, Burscheid, Bez. Düsseldorf
3. Juni: **Emil Erich Fröle**, Lünen
19. Juni: **Hans Hilbert**, W.-Barmen
20. Juni: **Wilhelm Hambücker**, Uebach
20. Juni: **Kurt Hilmer**, Erkrath (Rhld.)
22. Juni: **Helmut Köster**, Berlin
23. Juni: **Heinrich Habenicht**, Dortmund
26. Juni: **Fritz Borowski**, Wattenscheid
30. Juni: **Werner Gerhardt**, Zeitz
30. Juni: **Hermann Japp**, Kaiserslautern
1. Juli: **Hans Steinberg**, Berlin
2. Juli: **Friedrich Karpinski**, Essen
5. Juli: **Hans Handwerk**, Frankfurt a. Main
5. Juli: **Walter Ufer**, Dortmund-Eving
10. Juli: **Ludwig Decker**, Beverungen
10. Juli: **Georg Konjetzke**, Ohlau
10. Juli: **Herbert Slanetzki**, Ohlau
11. Juli: **Heinrich Grasmeher**, Steeden (Lahn)
12. Juli: **Kurt Kreth**, Köslin
12. Juli: **Günther Roß**, Köslin
17. Juli: **Fritz Schröder**, Berlin
17. Juli: **Ulrich Maslon**, Greifswald
17. Juli: **Bruno Reinhard**, Greifswald
17. Juli: **Herbert Schumacher**, Greifswald
17. Juli: **Helene Winkler**, Altona
17. Juli: **Heinrich Koch**, Altona
18. Juli: **Peter Büddig**, Altona
18. Juli: **Herbert Härtel**, Groß-Rosen
27. Juli: **Robert Bizer**, Wiehl
28. Juli: **Johann Raskin**, Eilendorf (Rhld.)
29. Juli: **Erich Sallie**, Wiederitzsch
30. Juli: **Otto Reinke**, Königsberg (Pr.)
31. Juli: **Peter Kölln**, Jiehoe
31. Juli: **Fritz Schrön**, Essen
1. Aug.: **Axel Schasfeld**, Braunschweig
3. Aug.: **Johannes Reilegerste**, Frohburg (Sa.)
3 Aug.: **Fritz Schulz**, Berlin
30. Aug.: **Herbert Gaschke**, Berlin
6. Sept.: **August Ußmann**, Graz
7. Sept.: **Josef Laß**, Leoben (Steiermark)
10. Okt.: **Gregor Schmidt**, Stuttgart
16. Okt.: **Alfred Kindler**, Leipzig
16. Okt.: **Josef Staller**, Wien
20. Okt.: **Karl Heinzelmann**, Hamburg
22. Okt.: **August Pfaff**, Castrop-Rauxel
23. Okt.: **Helmut Barm**, Bochum-Langendreer
27. Okt.: **Richard Hawik**, Berlin
3. Nov.: **Heinrich Hammacher**, Duisburg-Meiderich
4. Nov.: **Kurt Reppich**, Berlin
5. Nov.: **Johann Cyranka**, Hamburg
7. Nov.: **Oskar Mildner**, Chemnitz
25. Nov.: **Erwin Jänisch**, Berlin
28. Nov.: **Eduard Elbrächter**, Brackwede
9. Dez.: **Ernst Bich**, Barmen
25. Dez.: **Binzenz Szczotka**, Bottrop

1933

1. Jan.: **Walter Wegnitz**, Berlin
8. Jan.: **Erich Sagaster**, Berlin
13. Jan.: **Erich Stenzel**, Berlin
18. Jan.: **Hans Bernsau**, Iserlohn
20. Jan.: **Fritz Wetekam**, Düsseldorf
31. Jan.: **Hans Maikowski**, Berlin
1. Febr.: **Rudolf Brüggmann**, Lübeck
1. Febr.: **Josef Marcus**, Homberg (Niederrhein)
1. Febr.: **Leopold Pfaffrath**, Homberg (Niederrhein)
3. Febr.: **Karl Gumang**, Sinzheim
5. Febr.: **Paul Pahmann**, Bochum
5. Febr.: **Friedrich Schreiber**, Dormagen
11. Febr.: **Franz Cieslik**, Hecklingen (Anhalt)
12. Febr.: **Paul Berck**, Eisleben
15. Febr.: **Franz Müller**, Siegburg
19. Febr.: **Kurt a. d. Ahé**, Berlin
22. Febr.: **Gerhard Schlemminger**, Berlin
25. Febr.: **Walter Spangenberg**, Köln
25. Febr.: **Winand Winterberg**, Köln
26. Febr.: **Otto Blöcker**, Hamburg
26. Febr.: **Christian Crüßmann**, Lindenfels im Odenwald
28. Febr.: **Josef Bieser**, Frankfurt a. Main
28. Febr.: **Eduard Felsen**, Berlin
1. März: **Josef Ciwulski**, Bochum-Weitmar
3. März: **Julius Hofmann**, Düsseldorf
3. März: **Andreas Weidt**, Höchst i. Odenwald
4. März: **Friedrich Heine**, Duisburg
5. März: **Fritz Geisler**, Breslau
6. März: **Kurt Eckert**, Berlin
6. März: **Kurt Hausmann**, Schönebeck (Elbe)
6. März: **Franz Kopp**, Berlin
8. März: **Herbert Weltsich**, Breslau
15. März: **Gust. Lehmann**, Schönebeck-Felgeleben
17. März: **Peter Frieß**, Lindenfels i. Odenwald
17. März: **Emil Trommer**, Altona
4. April: **Otto Schmelzer**, Gildingen (Saar)
29. April: **Johannes Loch**, Raudten
1. Mai: **Franz Ertl**, Altheim (Oberösterreich)
21. Mai: **Josef Wiesheier**, Wolfgang
28. Mai: **Heinrich Stollenwerk**, Düsseldorf
4. Juni: **Paul Ulrich**, Düsseldorf
11. Juni: **Matthias Schwarz**, Miesenbach (Steiermark)
21. Juni: **Walter Apel**, Berlin
22. Juni: **Ronert Gleuel**, Berlin
27. Juni: **Wilhelm Klein**, Berlin
29. Juni: **Gerhard Landmann**, Braunschweig
14. Aug.: **Paul Scholpp**, Stuttgart
15. Aug.: **Wilhelm Kopiollek**, Wanne-Eickel
1. Okt.: **Alfred Manietta**, Leipzig
6. Okt.: **Josef Woltmann**, Buer-Erle
28. Okt.: **Walter Dokter**, Maliers (Schlesien)

1934

13. Mai: **Erich Tessmer**, Lünen-Horstmar
18. Juni: **Kurt Elsholz**, Gollmütz
28. Sept.: **Lorenz Serwazi**, Köln
29. Sept.: **Gerhard Kaufmann**, Berlin

1935

15. Jan.: **Ralph Baberadt**, Hamburg
30. März: **Martin Demmig**, Breslau
24. April: **Kurt Blankenberg**, Wriezen (Oder)
21. Juni: **Kurt Flaßek**, Chemnitz

1936

4. Febr.: **Wilhelm Gustloff**, Davos
10. März: **Bernhard Schlothan**, Wanne-Eickel
31. Mai: **Franz Scotkiewicz**, Peine
13. Juni: **Günther Deskowski**, Danzig
13. Juni: **Ernst Ludwig**, Danzig
16. Juni: **Paul Freßonke**, Danzig
19. Juli: **Hans Hahner**, Barcelona
24. Juli: **Wilhelm Gätje**, San Martin
24. Juli: **Helmuth Hofmeister**, San Martin
24. Juli: **Günther Swalmius-Dato**, San Martin
24. Juli: **Thomas Treiz**, San Martin
30. Juli: **Heinz Boß**, Gijon
11. Nov.: **Friedrich Lothar Gädde**, Derio bei Bilbao
24. Nov.: **Julius Steininger**, Duisburg-Meiderich.

1937

16. März: **Alfred Schroer**, Essen
9. Okt.: **Martin Rosenberg**, Magdeburg

Ulrich Graf berichtet vom 9. November 1923

Eine Unterredung mit dem Retter des Führers

(Eigener Bericht der „Bremer Zeitung")

Alljährlich am 9. November, wenn der Zug der Alten Garde vom Bürgerbräukeller am Rosenheimer Berg zum Mahnmal zieht, hebt sich aus der langen Reihe der Blutordensträger der Name eines Mannes heraus, der vom Schicksal dazu ausersehen war, das Leben des Führers zu retten: Ulrich Graf. Wir haben diesen aufrechten Kämpfer um Deutschlands Wiedergeburt in seinen Amtsräumen am Marienplatz aufgesucht und uns von jenen historischen Stunden erzählen lassen.

Mit leuchtenden Augen berichtet Ulrich Graf von jenem denkwürdigen Moment, da der Führer mit festem Schritt auf ihn zutrat und voll Zuversicht sagte: „Graf, morgen abend um 8 Uhr geht's los!" Langsam wollte sich nur der Schlaf in dieser Nacht einstellen, und noch langsamer schienen sich die Zeiger der Uhr am nächsten Morgen von der Stelle zu bewegen. Schließlich aber war es doch Abend geworden, und kurz vor 7 Uhr erteilte der Führer die letzten Anweisungen. Wenige Minuten später wurde Ulrich Graf der Befehl bekannt, der für ihn die historische Stunde am Rosenheimer Berg und den Marsch zur Feldherrnhalle einleitete. Er hatte folgenden prägnanten Wortlaut: „Um 8.10 Uhr fahren wir am Bürgerbräu vor. Um 8.30 Uhr trifft dort der Stoßtrupp ein. Bis dahin bleiben Sie im Wagen sitzen. An der Spitze meines Stoßtrupps erscheinen Sie im Vorraum des Saales. Ich erwarte Sie Punkt 8.30 Uhr im Vorraum. Graf hat diesen Befehl auch strikte eingehalten. Gespannt harrte er vor dem Bürgerbräu auf die Ankunft des Stoßtrupps.

Drinnen im besetzten Saal sprach während dieser Zeit der Generalstaatskommissar Gustav von Kahr, der von der parlamentarischen Regierung mit diktatorischen Vollmachten ausgestattet worden war, anläßlich des 5. Jahrestages der Novemberrevolte gegen das Weimarer System. Diese Gelegenheit, bei der sämtliche damals führenden Männer der bayrischen Landeshauptstadt vertreten waren, mußte ausgenutzt werden. Alles schien gut zu gehen. Plötzlich gegen 8.30 Uhr bemerkte Ulrich Graf ein hartes **Polizeiaufgebot**, das sich dem Bürgerbräukeller näherte und dessen Eingang besetzte. Fieberhaft hielt Ulrich Graf mit seinem Kameraden Schellshorn, dem Kraftwagenführer, Ausschau nach dem Stoßtrupp Hitler, der jede Minute eintreffen mußte. Die Nerven waren bis zum äußersten gespannt und drohten zu zerreißen. Schon die nächsten Sekunden konnten eine völlig neue Situation schaffen. Da fuhr plötzlich Schellshorn seinem Gefährten voll Freude zu: „Graf, jetzt kommen's, jetzt kommen's!" und schon rollt auf die Minute pünktlich der Stoßtrupp Hitler an. Graf weiß, daß der Führer drinnen im Vorraum auf ihn wartet. Da gibt es für ihn kein Zögern mehr. Die Polizeiabsperrungen dürfen kein Hindernis bilden. Ulrich Graf ist vom Wagen gesprungen, mit der Pistole in der Hand tritt er vor die Polizisten hin und schreit so laut es seine Stimme zuläßt: „Heil Hitler! Hoch die nationale Revolution! Platz frei!"

Ulrich Graf betritt mit dem Führer den Saal. Die Pistole ist mit dem Lauf nach oben gerichtet und soll auch hier nur im Notfall zur Waffe werden. Unter den Anwesenden entstand zuerst tosende Verwunderung, doch als man Adolf Hitler erkennt, setzen Bravorufe und Beifall ein, die in Sekunden zum Orkan anwachsen. Kahr am Rednerpult hat sein Manuskript unterbrochen und steht bleich nach dem Eingang, von wo sich nunmehr der kleine Trupp zum Rednerpult bewegt. Adolf Hitler gebietet mit lauter Stimme Ruhe. Aber der Ruf verliert sich im Orkan. Da nimmt Ulrich Graf seine Signalpfeife heraus und versucht, mit dieser Ruhe zu verschaffen. Als auch dieses Mittel nichts hilft, feuert Adolf Hitler kurz entschlossen einen Schuß in die Decke des Saales. Der Wunder tut. Augenblicklich herrscht Ruhe. Wenigstens so lange bis der Führer verkündet hat: „Soeben ist die nationale Revolution ausgebrochen. Das Bürgerbräu ist von 600 Mann umstellt!"

Ulrich Graf hat auch die folgenden Stunden an der Seite des Führers verbracht und bis in die kleinsten Einzelheiten miterlebt. Während der ganzen kritischen Zeit verließ er nur etwa 20 Minuten den Führer, und zwar, als ihn dieser am Morgen des 9. November gegen 9.30 Uhr zur Inspektion der Isarbrücken entsandte. Längst hatte der treue Begleiter aus dem Munde Adolf Hitlers von dem Verrat erfahren und war mit nur noch wenigen in die Schwere der Lage eingeweiht. „Ja nicht schnappen lassen! Und sorgen, daß dem Mahnmal nichts passiert!" hatte der Führer noch nachgerufen, als Ulrich Graf mit Schellshorn den Rosenheimer Berg hinabfuhr, um seine Mission zu erfüllen.

Als der Wagen zur Corneliusbrücke kam, bemerkte Ulrich Graf am jenseitigen Ufer Landespolizei im Anmarsch. Gleichzeitig gab ihm der befehlende Offizier aus den eigenen Reihen bekannt, daß er in den nächsten Sekunden eine Salve hinüberschicken werde. Gerade noch war es Ulrich Graf möglich, unter Aufbietung aller seiner Kräfte hinauszuschreien: „Ja nicht schießen! Befehl des Führers!" Durch dieses entschlossene Dazwischentreten wurde ein großes Blutvergießen verhindert. Sofort sagte Ulrich Graf mit Schellshorn im Wagen des Führers zum Bürgerbräu zurück, um Adolf Hitler die gemachten Beobachtungen mitzuteilen. Daraufhin wurde beschlossen, daß Hermann Göring in Begleitung von Ulrich Graf zurückfahren solle, um mit den Polizisten zu verhandeln. Die Besprechungen fanden mitten auf der Brücke statt. Wie sich dabei herausstellte, war bereits an die Truppen Schießbefehl ergangen. Dies wurde umgehend dem Führer gemeldet.

Der einmal beschlossene Zug durch die Stadt setzte sich dennoch in Bewegung, doch nur ein ganz kleiner Kreis der Teilnehmer wußte, wie die Sache in Wirklichkeit stand. Zu ihnen gehörte auch Ulrich Graf, der nicht von der Seite des Führers wich. Schon war der Zug über den Marienplatz gekommen, wo Julius Streicher nochmals zur Menge gesprochen hatte, schon war die Spitze einige Meter an der Perusastraße vorbeigegangen, als Julius Streicher Adolf Hitler und Ludendorff vorschlug, nach rechts abzubiegen und in die Residenzstraße einzumarschieren.

Ulrich Graf berichtet uns über diese letzten Minuten des schicksalschweren Ganges vom 9. November 1923 folgende Einzelheiten: „Als wir noch wenige Meter vom Odeonsplatz entfernt waren, konnten wir feststellen, daß der Platz von Menschen völlig gesäubert war, ebenso die linke Seite der Residenzstraße. Auf der rechten Seite war dagegen entlang des Bürgersteiges Landespolizei, Gewehr bei Fuß, angetreten. Ich erwartete nun irgendein Signal, entweder einen Trompetenstoß oder einen Trommelwirbel, kurz, irgend etwas, das uns am Weitergehen hindern würde. Nichts geschah. Dagegen verperrte uns plötzlich eine Abteilung Landespolizei, die, für uns unsichtbar, vor der Hauptfront der Feldherrnhalle gestanden hatte, den Weg. Wir kamen dieser Kette, die blitzschnell das Gewehr auf uns anlegte, bis auf zwei Schritte nahe. Unser wenige Augenblicke später gefallener Fahnenträger Bauriedl und Kamerad Guglberger mit der Fahnen des Bundes Oberland blieben stehen, während Adolf Hitler und Ludendorff noch einen Schritt weiter gingen. Ein eigenartiges Gefühl warnte mich und ich ahnte, daß in der nächsten Sekunde etwas Furchtbares geschehen würde. Mit einem Sprung stand ich vor dem Führer und schrie der Polizeiabteilung zu: „Ludendorff!! — wollt ihr auf euren General schießen? Hitler und Ludendorff!" Ich hatte das letzte Wort noch nicht beendet da krachte eine Gewehrsalve. Ich spürte einen stechenden Schmerz und sank vor Adolf Hitler, der selbst mitgerissen wurde, zu Boden.

Ulrich Graf schwebte lange Zeit zwischen Leben und Tod. Heute steht er wieder im Dienste der Stadt München.

Und ihr habt doch gesiegt!

Der 9. November, Tag der nationalsozialistischen Tat

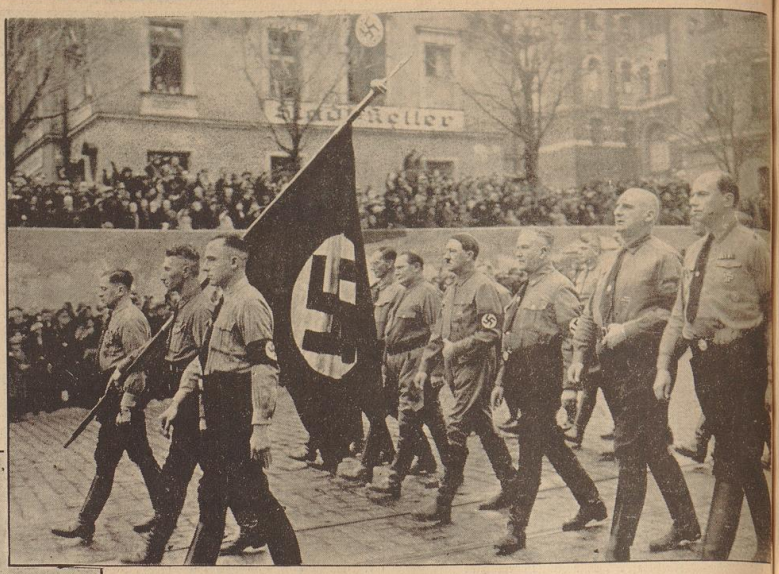

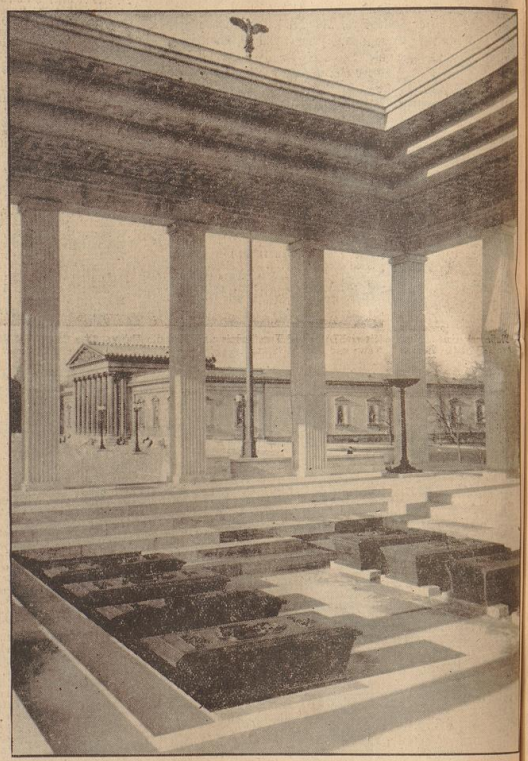

Unsere Bilder:

Oben rechts: Sie marschieren wie damals

Links Mitte: Die Ermordeten des 9. November 1923

Rechts Mitte: Die Ewige Wache am Königlichen Platz in München

Unten rechts: Ein Bild von der Feierstunde an der Feldherrnhalle im Jahre 1936

Unten links: Der Königliche Platz in München mit den Ehrentempeln

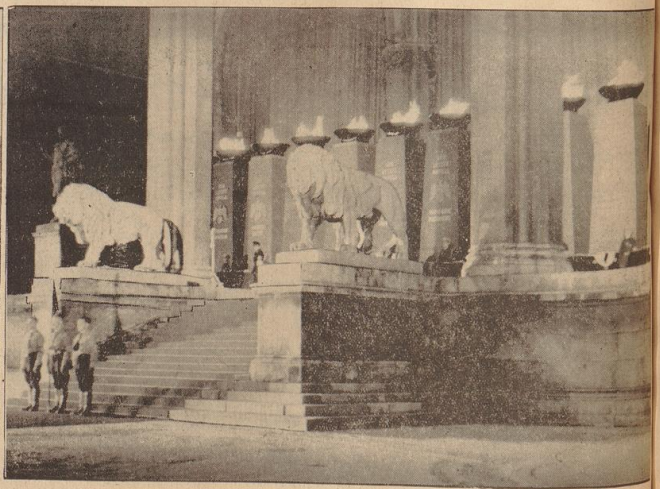

Nr. 308 Jahrgang 1

Handels- und Wirtschaftsblatt der Bremer Zeitung

Dienstag, den 9. November 1937

Hamburg-Süd

Günstiger Abschluß zu erwarten

Auf Grund eines Prospektes ist das 10 Mill. RM betragende Grundkapital der Hamburg-Südamerikanischen Dampfschifffahrts-Gesellschaft, Hamburg, zum Handel und zur Notiz an den Börsen in Berlin und Hamburg wieder zugelassen worden. Im Prospekt, dem die letzte Jahresbilanz vom 31. Dezember 1936 zugrunde liegt, wird mitgeteilt, daß sich die Lage im Frachtengeschäft und im Passagegeschäft i. und 2. Klasse mit Südamerika im laufenden Geschäftsjahr weiter gebessert hat, während sich der Passagerverkehr 3. Klasse noch in engen Grenzen hielt. Die gesamte vergrößerte Flotte konnte voll beschäftigt werden. Die Gesellschaft glaubt, annehmen zu dürfen, daß die günstigen Faktoren, die in der gesamten Schiffahrt zurzeit vorherrschen, auch für weiter zugute kommen, und rechnet daher, wenn nicht unvorhergesehene Ereignisse eintreten, mit einem günstigen Abschluß.

Die letzte Dividende wurde von der Hamburg-Süd für 1929 in Höhe von 8% ausgeschüttet. In der Folgezeit wurden die Geschäftsjahre bzw. geringfügige Gewinnergebnisse vorgelegt. So wurde der Gewinn des Jahres 1936 von 6814 RM vorgetragen.

Die Hamburg-Süd verfügte Ende 1936 über eine Flotte von 44 Seeschiffen mit 327 096 BRT und von 119 Fahrzeugen mit 22 352 BRT, zusammen also 349 448 BRT. Beschäftigt werden zurzeit auf den Schiffen und an Land insgesamt 6067 Personen. Die Passagier- und Frachtschiffe stellten sich 1934 auf 48 011 Personen und 278 183 t ausgehend bzw. 252 980 t heimkehrend, 1935 auf 67 289 Personen und 673 463 t ausgehend und 467 601 t heimkehrend, 1936 auf 75 910 Personen und 660 486 t ausgehend bzw. 531 035 t heimkehrend. Die Passagierziffern verstehen sich ohne „KdF."-Reisende.

Die Schichau-Werft bis 1940 voll beschäftigt. Die Danziger Schichau-Werft ist zurzeit derartig beschäftigt, daß ihre Kapazität bis zum Jahre 1940 voll ausgenutzt ist. Sie hat u. a. im Bau bzw. im Auftrag drei Tankschiffe für deutsche Rechnung und zwei Motorfrachtschiffe von je 10 000 t Tragfähigkeit für die Kgl. Niederländischen Reedereien und verhandelt außerdem noch über den Bau eines weiteren 10 400-t-Motorfrachtschiffes. Es mit zwei Schichau-Sulzer-Motoren ausgerüstet werden soll. Insgesamt hat also die Schichau-Werft acht 10 000-t-Schiffe in Auftrag. Außerdem befinden sich auf der Schichau-Werft zwei Eisbrecher, ein Hochseeschlepper und Schwimmdock im Bau sowie ein Riesenbagger für ausländische Rechnung.

Ueberlandwerk Nord-Hannover A-G, Bremen. Aus dem AR sind ausgeschieden: Landrat Dr. Karl Weber, Verden, Buchdruckereibesitzer Paul Baum, Tostedt, Kreis Harburg.

Holsatia-Werke A-G, Altona. 120% Abfindung an die Aktionäre. In der Umwandlungsbilanz per 31. Juli 1937 — die o GV am 1. Nov. hat, wie erinnerlich, eine Umwandlung der Gesellschaft in die Kommandit-Gesellschaft Holsatia-Werke Heinz Meyer A-G beschlossen — wird das Anlagevermögen mit 0,52 Mill. RM und das Umlaufsvermögen mit 1,10 Mill. RM ausgewiesen, darunter Warenforderungen mit 0,31 Mill. RM. Andererseits erscheinen auf der Passivseite die Verbindlichkeiten mit 0,46, darunter 0,24 Mill. RM Bankverbindlichkeiten. Das Vermögen beträgt 0,72 Mill. RM. Den Aktionären der Gesellschaft wird eine Abfindung von 120% angeboten.

Hildebrandsche Mühlenwerke A-G, Böllberg-Halle/Saale. Der GV wird die Ausschüttung von nur 4% Dividende für das Geschäftsjahr 1936/37 vorgeschlagen.

A-G für pharmazeutische Bedarfsartikel vorm. Georg Wenderoth, Kassel. Der GV wird für das am 30. Juni 1937 beendete Geschäftsjahr wie im Vorjahr die Ausschüttung einer Dividende von 4% bei üblichen Abschreibungen und Rückstellungen vorgeschlagen.

Bank für Brau-Industrie, Berlin. Die GV genehmigte den bekannten Abschluß zum 30. 6. und setzte die Dividende auf wieder 6½% fest. Aus dem Aufsichtsrat scheidet Generaldirektor Wilhelm Reinhardt (Leipziger Bierbrauerei zu Reudnitz Riebeck & Co. A-G, Leipzig) aus. Neugewählt wurden Ministerialrat Dr. Ernst Jäger und Josef Rosner.

Kammgarnspinnerei an der Werra A-G, Niederschmalkalden. Die Kammgarnspinnerei an der Werra A-G, Niederschmalkalden, die im Jahre 1932 aus der vom Nordwolle-Konzern gehörenden Kammgarnspinnerei Wernshausen hervorgegangen ist, erzielte im Geschäftsjahr 1936 einen Betriebsüberschuß vor Zinsen von 2,72 (3,18) Mill. RM, aus dem nach Abschreibungen von 0,14 (0,21) Mill. RM ein Reingewinn von 81 031 (165 876) RM verbleibt, der sich um den Gewinnvortrag auf 171 856 (180 825) RM erhöht. Entsprechend Rückstellungen auf 10% des AK von 1,2 Mill. RM vorgenommen werden war.

Türkischer Auftrag für Brown Boveri & Cie. A-G, Mannheim. Im Rahmen des Ausbaues der türkischen Staatsbahnen, deren Bahnnetz im letzten Jahrzehnt neue großzügige Erweiterungen erfahren hat, erteilte die Generaldirektion der türkischen Staatsbahnen nun auch an eigenen Waggonbau- und Instandsetzungswerk. Der Auftrag auf die Lieferung und Einrichtung der gesamten Kraftanlagen wurde den Firmen Brown Boveri & Cie. A-G, Mannheim-Käfertal, als Generalunternehmer übertragen.

Die Neuzulassungen

von Kraftfahrzeugen im Oktober

Der Monat Oktober brachte entsprechend der fortgeschrittenen Jahreszeit gegenüber dem Vormonat im ganzen einen Rückgang im Zulassungsgeschäft. Im Vergleich zum Oktober 1936 lag das Gesamtergebnis aber wieder noch um 22% höher. Insgesamt erhielten 41 909 Kraftfahrzeuge erstmals die Verkehrserlaubnis, das sind 9% weniger als im Vormonat. Bei den Personenkraftwagen nahm die Zulassungsziffer um 6% auf 18 833 ab, bei den Krafträdern um 13% auf 16 856. Demgegenüber stieg die Zahl der Neuzulassungen wie in den Vorjahren bei den Lastkraftwagen und Zugmaschinen noch etwas, wobei sich bei den Lastkraftwagen eine Steigerung um 8% auf 5465, bei den Zugmaschinen eine solche um 2% auf 1159 ergab.

Verarbeitungsgenehmigungen für industrielle Fette. Der Reichsauftragte für industrielle Fettversorgung hat am 6. November die Anordnung zur Aenderung der Anordnung 5 der Ueberwachungsstelle für industrielle Fettversorgung vom 27. Dezember 1934 (Verarbeitungsgenehmigung für die Leck-, Oelfarben-, Druckfarben-, Kitt-, Linoleum-, Wachstuch-, Kunstleder-, Ledertuch-, Kunstleder-, Linkrusta- und Tapetenindustrie) erlassen. Danach erhält der § 1, Absatz 2, Satz 1, der Anordnung 5 vom 27. Dezember 1934 (Reichsanzeiger Nr. 300 vom 27. Dezember 1934) folgende Fassung: „Einer Verarbeitungsgenehmigung bedarf nicht der letzte Verbraucher und ebenso nicht derjenige Betrieb, der monatlich weniger als 100 kg Oele und Fette verarbeitet."

Das Verkündungsblatt des Reichsnährstandes Nr. 76 vom 4. November enthält eine Verordnung zur Verbilligung des Warenverkehrs und eine Bekanntmachung der Hauptvereinigung der deutschen Getreide- und Futtermittelwirtschaft über die Preisstellung der Verarbeitungsgenehmigung und eine Bekanntmachung der Hauptvereinigung der deutschen Gartenbauwirtschaft über die dritte Freigabe von Delikateß-Erzeugnissen aus der Lagerbindung veröffentlicht. Das Verkündungsblatt des Reichsnährstandes Nr. 77 vom 5. November enthält eine Anordnung der Hauptvereinigung der deutschen Fischwirtschaft über die Regelung der Mindestabgabepreise des Küstengroßverteilers für die Erzeugnisse der Hochseefischerei.

Amerikanisches Eisen im Wettbewerb

Abwehr der Ireg

Essen, 8. November.

Die Internationale Rohstahlexportgemeinschaft hat bekanntlich trotz der derzeitigen Schwäche im internationalen Eisenmarkt das Ausfuhrpreisniveau aufrechterhalten und versucht, der schwächeren Nachfrage durch Herabsetzung des Rohstahlausfluß-Tonnagezprogramms von 225 000 t auf 450 000 t im Monat zu begegnen. Dieses Festhalten an den Ausfuhrpreisen, das infolge der internationalen Erhöhung der Gestehungskosten für notwendig gehalten sowie mit der Ansicht begründet wird, daß die jetzige Marktschwäche nur eine vorübergehende Erscheinung sei, dürfte ist durch die Geschlossenheit der an der Ausfuhr interessierten europäischen Stahlerzeuger in den Verkaufsverhandlungen bisher weiteres möglich gewesen. In letzter Zeit ist jedoch der Wettbewerb der amerikanischen Stahlindustrie auf einige Teile von Ausfuhrmärkten für die Ireg-Mitglieder so fühlbar geworden, daß die kontinentalen Erzeuger ihr nicht mehr zusehen können.

Die amerikanische Stahlindustrie hat ihre Ausfuhr seit dem Tiefstand des Jahres 1932 von Jahr zu Jahr gesteigert und namentlich in jüngster Zeit, wohl auch infolge der stärkeren Nachlassens der Nachfrage am amerikanischen Inlandsmarkt, noch weiter verstärkt. Die Ausfuhr von Walzwerkserzeugnissen aus den Vereinigten Staaten erfuhr im Jahre 1936 eine Erhöhung auf 1 070 439 t gegenüber einer Ausführmenge von 709 493 t. V. im laufenden Jahre ist die Ausfuhrziffer schon 1936 bereits beträchtlich überschritten worden. Nach Angaben, die zwar noch nicht amtlich sind, aber Anspruch auf Richtigkeit erheben, ist die Ausfuhr aus den Vereinigten Staaten von Roheisen, Walzwerkserzeugnissen und Drahterzeugnissen in den ersten acht Monaten 1937 auf 2,34 Mill. t im Werte von 136,5 Mill. $ gestiegen. Gegenüber der gleichen Zeit des Vorjahres beträgt die mengenmäßige Zunahme nicht weniger als rd. 199%. Die Tatsache, daß der Beschäftigungsgrad der amerikanischen Eisen- und Stahlindustrie in der letzten Woche erneut um 3% auf 48% der Höchstleistungsfähigkeit zurückging, dürfte die Neigung der Amerikaner, sich stärker im Exportgeschäft zu betätigen, eher noch steigern.

Die amerikanische Stahlindustrie steht bekanntlich innerhalb der Ireg. Vor Monaten hat zwar einmal eine lose Führungnahme zwischen der europäischen Eisenindustrie und den Amerikanern wegen eines evtl. Anschlusses der letzteren an die Ireg stattgefunden, doch ist man damals über die ersten Anfangsversuche nicht hinausgekommen. An der internationalen Kartellierung für Spezialerzeugnisse der Eisenindustrie sind die Amerikaner dagegen schon seit langem beteiligt. So sind sie Mitglieder des Internationalen Schienenkartells (Irma) und des Internationalen Weißblechkartells. Ferner gehörten sie dem Internationalen Röhrenkartell bis zu dessen Auflösung im Frühjahr 1935 an.

Wie wir erfahren, wird in der Zeit vom 22. bis 24. November in Paris eine Sitzung des Verbändeausschusses der Ireg stattfinden, auf der man sich über die Schritte schlüssig werden will, die gegenüber den amerikanischen Wettbewerb zu begegnen.

Ein mißliebiger Gast

Ausländisches Fluchtkapital in der Schweiz

Basel, 8. November.

Da der Zustrom von ausländischem Fluchtkapital in die Schweiz unaufhaltsam anhält — einschl. des Währungsausgleichsfonds betrug der Gold- und Devisenbestand der Nationalbank am 31. Oktober 3693,7 Mill. — haben sich die Nationalbank und die führenden Banken zum Erlaß einschneidender Maßnahmen veranlaßt gesehen. Es wurde ein sogenanntes Gentlemen-Agreement abgeschlossen, dem sämtliche Banken und Firmen, die dem eidgenössischen Bankengesetz unterstellt sind, beitreten müssen.

Dieses Agreement bestimmt, daß sämtliche ausländischen Sichtguthaben in Schweizer Francs nicht mehr verzinst und in kurzer Frist in Gelder mit mindestens dreimonatiger Kündigungsfrist umgewandelt werden sollen. Neu hereinkommende Auslandsgelder sollen überhaupt nicht mehr auf Sicht, sondern nur mit mindestens dreimonatiger Kündigungsfrist entgegengenommen werden. Außerdem werden Festgelder mit kürzerer als sechsmonatiger Bindung einer Provision von 1¼% per anno unterworfen, und es wird für Festgelder eine Verlängerung erst bewilligt, wenn sie mindestens neun Monate gebunden werden. Die notwendigen Ausnahmen für die Abwicklung des normalen Verkehrs mit den Auslandsbanken für kommerzielle Zwecke oder zur Abwicklung von Kredit- und Anleiheverpflichtungen sowie in begrenztem Rahmen auch für die ausländische Titelkundschaft der Banken sind vorgesehen. Die Schweizer Banken erklären sich ferner bereit, die Aufbewahrung von Schweizer Banknoten für Ausländer sowohl in offenen als auch in geschlossenen Depots und in Schrankfächern abzulehnen.

Der Verwaltungsrat der schweizerischen Bankenvereinigung hat trotz starker, grundsätzlicher Bedenken dem Gentlemen-Agreement zugestimmt, angesichts der dringenden Notwendigkeit der Zurückdrängung des fremden Fluchtkapitals.

Der Standort

der Reichswerke „Hermann Göring"

Ministerpräsident Generaloberst Göring beabsichtigte am Sonntag eingehend die gesamten Vorhaben der Reichswerke A-G der Erzbergbau und Eisenhütten „Hermann Göring" im Salzgittergebiet. Insbesondere wurden von dem Beauftragten für den Vierjahresplan die Standortbedingungen für den Bau der Hüttenwerke untersucht und der Platz Bleckenstedt als Bauplatz für die zu errichtenden Werke bestimmt.

Die Werratagung

Die gemeinsame Mitgliederversammlung des Werra-Kanal-Vereins und des Vereins zur Wahrung der Wasserschiffahrtsinteressen, die am 18. November in Eisenach stattfindet, wird als „Werratagung" durchgeführt, da die jetzt angekündigte Schiffbarmachung der Werra als das wichtigste Ereignis im gesamten Wesergebiet anzusehen ist. In der gemeinsamen Versammlung beider Verbände, denen Sitzungen der Führerbeiräte vorausgehen, wird Ministerialrat Weidner vom Reichswerkbruministerium der Wasserschiffahrtsdirektion, die am 18. November in Eisenach stattfindet, wird als „Werratagung" durchgeführt, da die jetzt angekündigte Schiffbarmachung der Werra als das wichtigste Ereignis im gesamten Wesergebiet anzusehen ist. In der gemeinsamen Versammlung beider Verbände, denen Sitzungen der Führerbeiräte vorausgehen, wird Ministerialrat Weidner vom Reichswerkbruministerium der Wasserschiffahrtsdirektion, die am 19. November schließt sich an die Tagung eine Befahrung der Werrastrecke von Hörschel über Wartha zum vorläufigen Endpunkt des Werra-Kanals, bis Merkers im Herzen des thüringischen Kaligebiets an. Die Fahrt endet in Bad Salzungen. Mit ihr verbunden sind Besichtigungen des Fahrzeugwerks der Bayerischen Motoren-Werke A-G in Eisenach, des Kaliwerks Kaiseroda der Wintershall A-G und der Saline Bad Salzungen.

Seeverkehr und Binnenschiffahrt in den Weserhäfen. In der Woche vom 24. bis 30. Okt. kamen in Seeverkehr der Weserhäfen an: 172 Schiffe mit 207 865 NRT und 105 864 t Ladung, davon in Bremen-Stadt 114 Schiffe mit 122 808 NRT und 68 261 t Ladung. Es gingen ab: 168 Schiffe mit 198 170 NRT und 88 455 t Ladung, davon von Bremen-Stadt 118 Schiffe mit 110 072 NRT und 63 281 t Ladung. — Im Binnenschiffsverkehr Bremen und der übrigen Unterweser trafen ein von der Mittelweser und vom Küstenkanal zusammen: 192 Schiffe mit 60 060 t Tragf. und 4 Schleppzug, davon über die Mittelweser 152 Schiffe mit 58 175 t Tragf. und 31 416 t Ladung. Es gingen ab: 179 Schiffe mit 72 638 t Tragf. und 15 623 t Ladung, davon über die Mittelweser 140 Schiffe mit 52 578 t, Tragf. und 9546 t Ladung.

Emdens Seeverkehr

Im Oktober kamen in Emden 403 Seeschiffe mit 255 079 NRT an gegen 416 Seeschiffe mit 272 024 NRT im September. Es gingen ab: 400 Seeschiffe mit 264 819 NRT gegen 432 Seeschiffe mit 268 413 NRT im September. Angebracht wurden 379 967 t gegen 356 842 t im Vormonat und 259 831 t im Oktober 1936. Verladen sind 372 867 t gegen 382 039 t im Vormonat und 347 256 t im Oktober 1936.

Wirksame Maßnahmen?

Durch das zwischen der Schweizerischen Nationalbank und den führenden Banken abgeschlossene Agreement wird eine Einschränkung in der Freizügigkeit des unerwünschten ausländischen Fluchtkapitals herbeigeführt, die infolge der Entwicklung der letzten Zeit als notwendig erschien. Man ist teilweise der Ansicht, daß auch andere Länder, die unter dem übermäßigen Zufluß von Fluchtkapitalien leiden, dem Beispiel der Schweiz folgen werden. Andererseits wird die Wirksamkeit der neuen Abwehrmaßnahmen gegen das hereinströmende ausländische Fluchtkapital recht skeptisch beurteilt. Nach Auffassung schweizerischer Finanzkreise wird das Fluchtkapital durch die Maßnahmen gegen den Ankauf von Schweizer Noten und die Schaffung von Bankguthaben durch Ausländer auf den Effektenmarkt abwandern, d. h. also, das Kapital wird durch Verkauf von Schweizer Anleihen und Aktien in Zukunft gebunden, was durchaus unerwünscht sei, um so mehr, als man über den Umfang der in der Schweiz liegenden Auslandskapitalien durchaus nicht unterrichtet sei.

Die neuen Abwehrmaßnahmen der Nationalbank erlauben es, daß dieses Kapital weiter durch Vermittlung von Holdinggesellschaften in die Schweiz fließt, und daß es als Gold in Barren oder Münzen in der Schweiz angelegt wird. Endlich kann das Auslandsgeld auch weiter ohne Einschränkung zum Erwerb von Grund und Boden dienen, wie es in der letzten Zeit namentlich in der Westschweiz oft beobachtet worden ist.

Abgehängter Dollar

Der Gulden wird selbständig

Amsterdam, 8. November.

Der holländische Gulden-Goldgleichschluß hat am Sonnabend, nachdem er schon einige Tage vorher seine Dollarkäufe eingestellt hatte, den Dollar als Leitwährung aufgegeben. Infolgedessen kommt die Dollarfläute nun auch dem Gulden gegenüber zum Ausdruck. Notierte der Dollar in Amsterdam am Sonnabend amtlich noch mit 1,89½, so kam er am Montag offiziell mit 1,79½ zur Notiz. Da das Pfund, dem der Währungsausgleichsfonds angeschlossen ist, zunächst folgen will, jedoch noch immer mit 903% über der Durchschnittsnotierung steht, so wird mit einer weiteren Abschwächung des Dollar an der Amsterdamer Börse zu rechnen sein.

Baumwolle

Bremen, 8. Nov. **Nordamerikanische Baumwolle.** Basis middling nichts unter low middling nach den Bedingungen der Börse. Middling loco: 9,60 (9,64).

Bremen	Dez.	Jan.	März	Mai	Juli	Okt.
Vor. Schluß	8 44-34	8 49/46	8 18/3	9 24/21	9 45/43	9 67/65
Eröffnung	—	8 53/49	9 17/09	9 28/25	9 51/49	9 72/70
12.30 Uhr	— 8.30	8 53/49	9 06/01	9 31/26	9 51/49	9 71/70
14.30 Uhr	— 8.25	8 54(43)	9 04/00	9 26/21	9 48/43	9 67/63
Heutig. Schluß		8 2?(2)	8 89/??	9 ?4/18	9 43/37	9 62/58
Abrechnung	9 40	1	+4	— ?8	9 50	9 71

Abrechnungspreis: November 8.40.

Bis 12.30 Uhr bezahlt: Mai 9.27, Juli 9.50, Okt. 9.70, ?.??.

12.30 Uhr bezahlt: Juli 9.50, Okt. 9.71.

Nach 12.30 Uhr bezahlt: Okt. 9.70.

Vor Börsen-Beginn bezahlt: März 8.26, Okt. 9.68.

Nach Börsen-Beginn bezahlt: Jan. 8.31, Juli 9.38, 9.41, 9.40, 9.43, 9.44 *), 9.43 *), Okt. 9.60, 9.61.

*) Neue Notiz bezahlt.

Bremen, 8. November. Der Markt eröffnete mit sehr guter Nachfrage, besonders für die entfernteren Monate, leicht befestigt 3 bis 6 Punkte höher. Das des Kauferesse während des Vormittags größtenteils angetragt blieb, konnten sich die Kurse schließlich teilweise noch um einige Punkte weiter erhöhen. Der Markt schloß um 12.30 Uhr stetig unverändert bis 2 Punkte höher. Den Eröffnungsimpuls. Der Nachmittagsverkehr eröffnete im Hinblick auf den Börsenbericht mit weiter Kauflust, die ruhigstetig 3 bis 6 Punkte niedriger. Die Stimmung blieb auch im Verlauf ruhig. Nach Bekanntgabe der Ernteschätzung des Landwirtschaftlichen Büros in Washington, in Höhe von 18 243 000 Ballen, gaben die Kurse anfänglich scharf nach, um sich bei zunehmender Nachfrage teilweise wieder langsam um einige Punkte zu erholen. Der Markt schloß leicht abgeschwächt um 2 Punkte unter den Nachmittags-Eröffnungsnotierungen.

Hamburg, 8. November

Lokopreise per lb — **Tendenz: ruhig**

Destindische: Superfine, mvd, Scinde white rougish

Bremer Kl. 4.00

Fine Omra Standard 1 Bremer Klausel 2 4.60

Newyork	Dez.	Jan	März	Mai	Juli	Okth.
Vor. Schluß	7 70/—	7.68/—	7 75/—	7 80 81	7 94/81	7 94/
Heutig. Schluß	7 82/—	7.80/—	7 86/—	7 91 93	7 96/92	9 05/05

Neue Orleans . . . . heutige Not. 7.92 vorige Not 7.85

Zufuhren in Atlantik- und Golfhäfen 590% 74%00

Stetig

Newyork, 8. November. Der Baumwollterminmarkt war auf einen stetigen Ton gestimmt. Die Veröffentlichung des Büroberichtes gestaltete sich daher recht ruhig, da sich die Angaben über die Rekordernte im Hinblick auf die Bevorzugungsmaßnahmen der Regierung nur wenig auswirken konnten. Kurz nach Bekanntgabe der Ernteziffern kam es zwar zu einem mäßigen Preisrückgang, jedoch trat bald darauf wieder eine Besserung ein, da sich der Umfang der Abgaben, die meist auf Positionsgründen, der Platzmenge zurückgeführen waren, als ziemlich gering erwies, und außerdem die Baissiers verschiedentlich Deckungen vornahmen. Im Laufe standen den Verkäufen auch sonst noch Anschaffungen gegenüber. Im großen und ganzen hat jedoch die Lage keine Veränderung erfahren. Mangels besonderer Anregungen ist der Berufshandel kaum dazu geneigt, Neuengagements einzugehen; andererseits hält sich jedoch das Angebot in engen Grenzen. Das gleiche gilt für die Sicherungsabgaben. Später gestaltete sich der Handel recht lebhaft. Man schritt zu Deckungen. Ferner trafen außerstehende Kreise als Käufer auf, während andererseits Mangel an konformgemäßer Ware herrschte. Die Schlußtendenz erwies sich als fest.

Wolle

Antwerpen, 8 11 Kammzug

p.kg.belg.Fr.p.lb.pence				p.kg.belg.Fr.p.lb.pence			
8	5	8	5	8	5	8	5
Nov.	34.50 35.10	25 50 26 00	April	33.10	34.75	24.25	25.00
Dez.	34.00 35.00	24.62 25.37	Mai	33.50	34.50	24.25	25.12
Janua	33.50 34.75	24.37 25.12	Juni	33 25	34.50	24.12	25.00
Febr.	33.50 34.75	24.25 25.12	Juli	Uma. 1 0 000		1135 000	
März	33 50 34.75	24.25 25.00		Tendenz: behaupt.			

Bradford, 8. November. Am Wollmarkt war die Stimmung stetig. Allerdings war es in Anbetracht des geringen Geschäftsumfangs nicht möglich, bindende Preise zu ermitteln. Garne verkehrten in unregelmäßiger Haltung.

Getreide und Futtermittel

Berlin, 8. November. Das Geschäft setzte zu Beginn der neuen Woche in ruhiger Haltung ein und vermochte sich auch im Verlauf nicht nennenswert zu beleben. In Roggen waren die Zufuhren eher etwas reichlicher und namentlich für spätere Verladungen gilt, während sich die Abschlüsse in Weizen weiter auf einzelne Waggonbildungen beschränkten. In Industriegetreide ist das Geschäft so gut wie abgeschlossen. Besonderes finden in hochwertigen Qualitäten laufend Anfahrne. Indessen sind darin die Zufuhren nur mäßig. Futtergetreide steht noch immer nicht zum Verkauf. Die Zufuhren sind reichlich, verfügt jedoch noch über Material aus den letzten Zuteilungen. Mehle haben normales Bedarfsgeschäft.

Newyork, 8. 11	Mais loko	
Weiz. Kw. I. 112 12	Mehl n. Pr.	5.00
Weiz. Hw. I. 109.12	Mehl h. Pr.	5.1

Gulkago, 8. 11	Mais	stetig
Gerste loko 60 84	Dezember	55.25
Weizen test	Mai	57.50
Dezember 85%—[illegible]	Juli	58.50
Mai 76%—80	Haltet	stetig
Juli 72½—8?½	Dezember	29.37

Engl. Fracht 1/3—4/6	
Kont Fracht	22—25

Gulkago, 8. 11	Mais	stetig	Mai	29.12
Gerste loko 60 84	Dezember	55.25	Juli	28.12
Weizen test	Mai	57.50	Roggen	stetig
Dezember 85%—[illegible]	Juli	58.50	Dezember	65.0
Mai 76%—80	Haltet	stetig	Mai	65.00
Juli 72½—8?½	Dezember	29.37	Juli	62.50

Viehmärkte

Bremen, 8. November (Eigenbericht). Die Versorgung mit Schlachtvieh gestaltete sich auch in der letzten Woche recht zufriedenstellend. Der gegenüber der Vorwoche angewachsene Auftrieb auf Hafelze erreichte nur bei Schafen größeren Umfang. Schafe waren auch die einzige Gattung, die schwächer als in der entsprechenden Vorjahrszeit vorhanden war, während besonders bei Rindern und Schweinen die Auftriebsziffern der gleichen Zeit des Vorjahres erheblich überboten wurde. Der Ausmästungsgrad des Großviehes entsprach meist den Wünschen der Abnehmer. Der Marktverlauf war fast durchweg glatt. Bei Kälbern war das Qualitätsniveau auch in der letzten Woche nicht ganz einheitlich. Von einem ruhigeren Verlauf in Königsberg und Plauen abgesehen, wurde im allgemeinen ebenfalls lebhaft gekauft. Der Ausmästungsgrad der zum Verkauf gestellten Schafe entsprach nicht, in Breslau und Leipzig nicht ganz die bisherige Höhe. Während sich der Absatz in der wesentlich schwächer versorgten Reichshauptstadt sowie in Hamburg zufriedenstellender als bisher vollzog, war die Marktlage besonders in Sachsen ausgesprochen ruhig. Der Zustand der aufgelieferten Schweine lag im allgemeinen im erwünschten Rahmen, ging verschiedentlich auch über den Durchschnitt beträchtlich hinaus. Der Absatz verlief wie gewohnt glatt.

Chikago, 9. 11. Schweine				
sich. n. Pr.	8.??b	Haltet n. Pr.	8 83	Zufuhren 23?0[illegible]
sich. h. Pr.	9.55	Schw. h. Pr.	9.25	Im Westen 8500

Salzheringe

Bremen, 8. November. (Fangmeldungen der D. H. G.). Ankünfte: Elefleth (Vergesack): Sperling, 642 Kantjes; Elefleth, 561 Kantjes. Vegesack: Wellgunde, 620 Kantjes; Lotte, 655 Kantjes; Meise, 580 Kantjes; Adler, 770 Kantjes; Habicht, 780 Kantjes. Leer: Seeschlei, 627 Kantjes; Seefalke, 677 Kantjes; Bremen, 825 Kantjes; Oelfriesland, 608 Kantjes; Oldenburg, 635 Kantjes; Ems, 1000 Kantjes. Glückstadt: Traute, 902½ Kantjes; Frija, 954 Kantjes. — Insgesamt: 13 Schiffe mit 10 841 Kantjes.

Seefische

Am 8. November landeten in Wesermünde 19 Dampfer mit 1 281 250 kg Fischen: Kabeljau und Leng: 1 echt Islandkampfer 561 250 kg, meist Schellfisch, Seelachs, Goldbarsch, Austernfisch und Lengfisch; acht Nordseedampfer 670 000 kg, meist Heringe, zwei Barentseedampfer 169 000 kg, namentlich Seelachs, Schellfisch und Kabeljau; vier Hochseeeegler stellten 5500 kg Schollen und Fenfisch zur Verfügung. Die Auktionspreise zeigten gegenüber Sonnabend keine nennenswerten Veränderungen. Notierungen: Kabeljau I und II 12, Schellfisch I 13½—18½, II 9½—13½, III 5½—9, Austernfisch 15½—16, Nordseer Heringe: A bis 9½, Makrelen 5½—12½, Wittlinge 17, Island: Kabeljau I und II 19—13, Schellfisch I 29—30, II 15—22½, Seelachs 6½—8½, Lengfisch 12½—17, Goldbarsch 19—15, Austernfisch 8½—14, Barentsee: Kabeljau I, II und III 12, Schellfisch I 15½, II 13½—16½, Seelachs 6½—7, Lengfisch 13—14.

Warenmärkte

Hamburg, 8. November

Reis. Das Geschäft liegt zu Beginn der neuen Woche noch ziemlich unentwickelt bei gleichlautenden Preisen. Aus dem Osten liegen neue Meldungen noch nicht vor. Die Tendenz ist stetig.

Gewürze. Die Umsatztätigkeit ist vorerst noch eng begrenzt. Die Preise haben sich nicht geändert. Tendenz bleibt stetig.

Hülsenfrüchte. Markt- und Absatzlage sowie Preise gegen den Schluß der Vorwoche fast unverändert. Mittelbohnen 85 RM für 100 kg waggonfrei Großhamburg verzollt. Uebrigen unverändert.

Getrocknete Früchte. Die Nachfrage nach fast allen Artikeln ist unverändert lebhaft, läßt aber nur schwer befriedigen. Preislage unverändert.

Kautschuk: Willig. Loko 6%, Nov.-Dez. 6%, Dez.-Jan. 7%.

Chikago, 8. 11. Schmalz				
Tendenz: k. stetig	Januar	9.37½	Juli	9.12½
Dezember 9.52½	Mai	9.35	September	—

Newyork, 8. 11. Oele und Fette

Schmalz 10.55	Januar	7.10	Terp. Sav.	26.75
Talg, lose 6.62	März	7.12	Petr. SWC.	16.25
	Mai	7.18	Petr. NWC.	15.25
BW'saatöl	Oktober	—	Mid. Conti.	1.16
Dezember 7.68	Terpentin	31.75	Pens. Rohöl	1.27½ 2.35

Kaffee

Bremen, 8. November. Das Geschäft verlief in ruhigen Bahnen. Der Markt verhielt sich abwartend. Von Abschlüssen mit den Ursprungsländern wurde nichts bekannt. Auch das Inlandsgeschäft blieb ruhig.

Hamburg, 8. November. Auf Grund der neuen Preise hat die Kauflust eine gute Belebung erfahren, so daß verschiedentlich Abschlüsse nach dem Inlande getätigt wurden. Auch der Transithandel ließ sich zum Wochenbeginn befriedigend an und bewegte sich in mittleren Bahnen. Preise unverändert.

Hamburger Kaffeeterminbörse

Superior Santos in Pfennigen für ½ kg netto bei mindestens 250 Sack (gleich 14 700 kg netto) 12.30 Uhr (Neuer Kontrakt): Dez. 46 B 44 G, März 46 B 44 G, Mai 46 B 44 G, Juli 46 B 44 G, Sept. 46 B 44 G.

Newyork, 8. 11.	Mai	6.93	Dezember	4.78
Tendenz: fest	Juli	5.98	März	4.65 n
	September	5.42	Mai	4.49 n
Santos loko 9.75 n	Tagesums.	5300[illegible]	Juli	4.33 n
Dezember 6.85/88			September	4.53 n
März 6.92	Rio loko	7.37	Tagesums.	8000

Newyork, 8. November. Am Kaffeeterminmarkt war eine beträchtliche Erholung festzustellen. Als Käufer waren vor allem der Berufshandel und die Platzfirmen im Markt; auch die Baissiers tätigten Deckungen. Das Angebot war dagegen außerordentlich begrenzt. Anregung bot die stetige Haltung der brasilianischen Devise. Bemerkenswert ist, daß der Handel weiter mit Spannung den kommenden Ereignissen in Brasilien entgegensieht.

Kakao

Hamburg, 8. November. Rohkakao. Die Tendenz war eher eine Kleinigkeit abgeschwächt. Die Forderungen lauten jetzt gegen die letzten Tage ohne Abweichung. — Kakaobohlfabrikate. Bei mäßigem Angebot erhielt sich die gute Nachfrage. Preise wie bisher.

Newyork, 8. 11. Kokaozker stetig				
Dezember 5.65	März	5.56	Juli	5.86
Januar 5.66	Mai	5.76	September	5.96

Zucker

Magdeburg, 8. November. Gemahl. Melis prompt für 10 Tage 31.50, für November 31.45, 31.47½. Tendenz: Ruhig.

Newyork, 8. 11. Rohzucker stetig				
November 2.35 n	Januar	2.34 35 *)	Mai	2.38/39*
Dezember 2.34 35 *)	März	2.35 36 *)	Juli	2.40/41*

*) Geld- und Briefnotierungen

Metalle

Berlin, 8. Nov. **Metalle.** Elektrolytkupfer prompt cif Hamburg, Bremen oder Rotterdam, Lieferung der Vereinigung f. d. Dt. Elektrolytkupfernotiz) 58½ RM für 100 kg.

Originalhüttenaluminium 98 bis 99% in Blöcken, Walz- und Drahtbarren 133, desgleichen in Walz- und Drahtbarren, Reinnickel 137, Feinsilber (1 kg fein) 38,10—41,10 RM.

Zinnfrei: 20%, Blei: 30%, Zink: 20%. Tendenz: Schwach.

Berlin, 8. November. Der Londoner Goldpreis beträgt für eine Unze Feingold 140 sh ½ d gleich 86,9656 RM, für ein Gramm Feingold demnach 54,0093 Pence gleich 2,7969 RM.

**

Börsen-Berichte

Uneinheitlich

Hamburg, 8. November. Die Börse begann die neue Woche in recht unregelmäßiger Verfassung. Kaufaufträge lagen nur in geringem Ausmaß vor, und auf vielen Marktgebieten machten sich leichte Kursabbußen bemerkbar, die allerdings über ½–¾ bis ¾–1 selten hinausgingen. Am Schiffahrtsmarkt verbüßten Hapag (89) und Nordd. Lloyd (82) ¼ bzw. ¾/₄ ein. Letzteres Papier konnte schon bald ¾/₄ zurückerobern. Hansa Dampf stellten sich bei 125½ um ¾/₄ %, Hamburg-Süd bei 45 um 1½ im Kurse erheblich. Unterweser waren zu 127 (plus 2¾) zum Verkauf gestellt. Reis und Handels notierten mit 144¾ um ¾/₄ % höher. Norddeutsche Werte wurden mit 137 angeschrieben, Stein mit 124 (minus 2¾). Norddeutsche Steingut wurden mit 140 unverändert bezahlt. — Am Rentenmarkt gingen Bremer Allbesitz zu 120⅞ (unverändert) um.

Renten freundlich

Hannover, 8. November. Am Aktienmarkt waren Ilseder Hütte und Döhrener Wolle zu etwas schwächeren Kursen im Handel. Continental Gummi, Germania Cement, Lindener Aktien-Brauerei und Hackethal Draht waren dagegen bis 1½ % höher gehalten. Am Rentenmarkt waren größere Umsätze in Reichsschatzanweisungen, ferner in den Kommunalschuldverschreibungen der Braunschweig-Hannoverschen Hypothekenbank und der Hannoverschen Bodenkreditbank, sich in Goldpfandbriefen, war die Geschäftstätigkeit vereinzelt etwas lebhafter. Für Liquidationspfandbriefe bestand ein knappes Angebot weiterer Nachfrage. Die Reichsanleihe Altbesitz war mit 130 im Handel und die Deutsche Kommunal-Sammelschuldverschreibung mit 104,75 gefragt. Industrie-Obligationen waren Braunschweig 1½ % niedriger mit 103,5 im Handel. Lindener Braunerei gingen etwas höher mit 104 gefragt. Im Freiverkehr ging die Gemeinde-Umschuldungsanleihe mit 94,15 bis 94,80 um. Bei Schluß konnte man mit 65,5 bis 66 für Alt- und Winterschaft mit 133 bis 134. — Schluß behauptet.

Ruhig

Berlin, 8. November. Die Börse verkehrte zunächst in etwas unentschiedener Haltung. Die Kursentwicklung war uneinheitlich, wenn auch Verluste überwogen. Die Kauflust der Bankenkundschaft hat eine erhebliche Verminderung erfahren, gelegentlich lagen sogar schon wieder Verkaufsneigungen vor. Allerdings kann man sagen, daß sich Kauforders und Abgaben seitens der Kundschaft ungefähr die Waage halten. Der berufsmäßige Handel war zunächst eher zu einigen Verkäufen geneigt, die in Anbetracht des recht geringen Geschäftsumfanges schon etwas auf die Kurse drückten. Bald nach Beginn war jedoch in Kreisen des Handels zum Teil eine gewisse Neigung zu beobachten. Besondere Nachrichten, die die Kursentwicklung nach der einen oder anderen

Dollar = 2.475 (2.478) RM
Englisches Pfund = 12.42 (12.39) RM

Seite stärker beeinflussen konnten, lagen nicht vor. Im Verlauf erwies sich die Stimmung bei geringen Schwankungen als ziemlich widerstandsfähig. Verschiedentlich konnten sich sogar mäßige Erholungen durchsetzen. Winterschaft und Goldschmidt waren gefragt. Deutsche Waffen und Munition setzten Gewinn von je 1¼ kräftiger gebessert. Auch Reichsbank und Bembergzucker um je ½ % an. Vereinigte Stahlwerke traten um ¼/₄ % erholt. Farben blieben bei 150½ behauptet. Gegen Schluß ließ die Kursentwicklung wieder eine abschwächende Note erkennen. Die Schwankungen nach beiden Seiten gingen aber kaum über ¼/₄ % hinaus. Siber und Salz waren bis schlossen bei 132¾, behauptet. Farben bei 155½ und Schuckert bei 165 etwas niedriger. Rheinstahl gingen mit 140½ eine Kleinigkeit höher um. Elektrische Berliner Maschinen waren schließlich auf 140½ erholt. Reichsaltbesitz erreichten einen Stand von 130.40 (130½). Nachbörslich blieb es ruhig.

Am Einheitsmarkt wiesen Industrieaktien verschiedentlich Besserungen bis ½ auf, sonst waren die überwiegend unverändert blieben, fielen Uebersebahn durch eine Prozentspitze Steigerung auf. Hypothekenbanken zeigten freundliche Veranlagung. Deutsche Hypotheken erhöhten sich sogar um 1. Westdeutsche Boden erhöhten um ¼/₄ ab. — Von Liquidationspfandbriefen Notiz gelangten, blieben sie gegenüber dem letzten Kurse unverändert.

Am Rentenmarkt erwies sich die Tendenz bei wieder ruhigem Handel als verschiedentlich etwas fester. Hypothekenpfandbriefe wurden neue Materialmangels erneut repartiert. Bei Rheinische- Hypotheken betrug die Zuteilung sogar nur etwas mehr als 50 %. Liquidationspfandbriefe konnten ihren Kursstand zum Teil verbessern. Rheinische Westfälische und Westboden gewannen ¼ bzw. ½/₄ %. Preußische Bodenkreditbank 0.20 %. Kommunalobligationen wiesen kaum Veränderungen auf. Reichsaltbesitz setzten bei unbestimmter Kursentwicklung. Bemerkenswert ist die Befestigung alter Dekosama-Anleihe, die sich bis ½/₄ % Landschaftliche Goldpfandbriefe wurden ebenfalls vielfach höher notiert. Von Provinzanleihen waren See Nordschleusen und 36er Pommern um ⅛ bzw. ¼/₄ gebessert; Lübecker und Thüringer Anleihe gewannen ¼/₄ %. Länderanleihen wiesen bei geringen Umsätzen Schwankungen von ¼/₄ nach beiden Seiten auf. Reichsanleihen war die 4prozentige von 1933 auf 99.20 (99½) erholt. Postschätze stellten sich auf 100.70 (100½). Industrieobligationen zeigten vielfach zur Schwäche neigend, doch war die Kurzbildung auf diesem Marktgebiet insgesamt mäßig. Farben konnten u. a. ¾/₄ % gewinnen. Privatdiskont unverändert 2⅞/₄.

Zurückhaltend

Frankfurt a. M., 8. November. Mangels Anregungen herrschte im Abendverkehr zunächst Zurückhaltung. Infolgedessen hielt sich das Geschäft in engen Grenzen. Die ersten Notierungen lagen im allgemeinen auf dem Schlußstand der Mittagsbörse. I. G. Farben notierten mit 150½. Beibehalt hielt sich bei Heimischen in engen Grenzen. Moenus Maschinen mit 121½ (120) weiter fest. Am Rentenmarkt gingen im Freiverkehr Altbesitz mit 130 um. Zu einem nennenswerten Umsatz konnte es aber auch hier nicht kommen. Bei Reichsaltbesitz waren es (130½). Im Verlauf konnte sich das Geschäft nicht beleben, da die Zurückhaltung fortbestand und Kundschaftsaufträge kaum vorlagen. Die einzelnen Werte konnten sich aber überwiegend behaupten. Angeboten waren nur Farben mit 150½ (150). Die mit 120½ (120) etwas rückläufig waren, während Moenus mit 130½ gefragt blieben. Am Rentenmarkt war die Umsatztätigkeit auch später bei unveränderten Kursen klein.

Gedrückt

Newyork, 6. November. Zu Beginn der neuen Woche eröffnete die Börse bei lebhaftem Handel ziemlich schwach. Meldungen, die den Kursen eine Stütze bieten konnten, lagen nicht vor. Infolgedessen erwies sich die Stimmung als ziemlich gedrückt, verschiedentlich wurde sogar die Möglichkeit, daß die Niedrigstkurse vom Oktober wieder erreicht werden könnten, in Erwägung gezogen. Bei Börsenbeginn wechselten zahlreiche größere Aktienpakete den Besitzer. Auch später blieb der Grundton unsicher. Die Kursrückgänge betrugen meist bis zu 3 Dollar. Bald darauf konnte sich jedoch eine geringe Erholung durchsetzen, die Anschaffungen vorgenommen wurden und auch Deckungen seitens der Baissiers erfolgten. Der Geschäftsumfang erfuhr jedoch bei steigenden Kursen eine Verringerung. Eine ganze Reihe von Papieren wies häufiges herrannahen Abschläge bis 1 Dollar auf. Im Verlauf gestaltete sich der Handel bei mehrfachen Schwankungen ruhig. Die Kurse bewegten sich etwas über niedrigstem Tagesstande, jedoch blieb die Tendenz gedrückt. In den letzten Börsenminuten machte sich neuerliche Schwäche geltend, so daß die Kurse den anfänglich erreichten niedrigen Stand erheblich überschritten konnten. Allerdings überwogen schließlich immer noch Einbußen bis 1 Dollar. Einzelne Werte lagen sogar 2 Dollar niedriger. Die Börse schloß ausgesprochen.

Berliner Devisenkurse

Telegraphische Auszahlung:	Bank-	Ver-	Mittel-	8. 11. 1937 Geld	8. 11. 1937 Brief	6. 11. 1937 Geld	6. 11. 1937 Brief
Aegypten 1 Ag. £				20.98	12.105	12.230	12.575	12.705
Argentinien 1 P.-P.				0.719	0.727	0.741	0.734	0.738
Belgien 100 Belg.			2	41.90	42.03	42.23	42.17	42.33
Brasilien 1 Milreis				0.133	0.135	0.136	0.136	0.138
Bulgarien 100 Levy			6	3.041	3.047	3.053	3.047	3.053
Dänemark 100 Kr.			6	112.50	55.55	55.45	55.70	55.80
Danzig 100 G.					47.06	47.14	47.06	47.14
England 1 £			2	20.47	12.403	12.433	12.375	12.405
Estland 100 Kr.			4		68.46	68.60	68.46	68.60
Finnland 100 f. M.			4½	81.00	5.485	5.495	5.47	5.48
Frankreich 100 Fr.			4	81.00	8.405	8.415	8.412	8.422
Griechenld. 100 D.				81.00	2.357	2.363	2.353	2.357
Holland 100 fl.			4	168.74	137.29	137.57	136.92	137.20
Island 100 Kr.			4½	120.43	55.44	55.56	55.31	55.43
Island 100 isl. Kr.				112.50	55.44	55.56	55.31	55.43
Italien 100 Lire			5	81.00	13.13	13.17	13.13	13.17
Japan 1 Yen			4½	81.00	0.722	0.724	0.720	0.722
Jugosl. 100 Dinn.			3–5	81.00	5.694	5.706	5.694	5.706
Kanada 1 kan. $			4	4.58	2.476	2.482	2.472	2.478
Lettland 100 Latts			5½		48.9	49.20	48.90	49.04
Litauen 100 Lit			4		41.96	42.04	41.96	42.04
Norwegen 100 Kr.			4	112.75	62.34	62.46	62.19	62.31
Oesterr. 100 Sch.			3½	59.07	48.95	49.05	48.95	49.05
Polen 100 Zloty			4		47.02	47.12	47.02	47.12
Portug. 100 Esc.			4	453.57	11.27	11.29	11.245	11.265
Schweden 100 Kr.			4	112.50	63.06	64.06	63.01	63.11
Schweiz 100 Fr.			3½	81.00	57.49	57.61	57.49	57.61
Spanien 100 Pes.			5	81.00	15.46	15.52	15.49	15.57
Tschech. 100 Kr.			4	86.00	8.651	8.671	8.661	8.679
Türkei 1 türk. £			7	18.50	1.976	1.982	1.979	1.982
Ungarn 100 Pgö.								
Uruguay 1 Gold-				4.30	1.405	1.411	1.409	1.411
V. Staat. v. A. 1 $				4.51	2.473	2.477	2.476	2.480

Im internationalen Devisenverkehr richtete sich das Hauptinteresse wieder auf die Lage des Währungsverfalls. Der Dollar stellte sich in Zürich auf 4.30½ (unverändert), nachdem Paris zeitweilig einen auf 4.30 festzustellen war. Der Pariser Kurs lautete 29.37 (1. 11. 29.05). Amsterdamer Notierung bewegte sich auf einem Stande von 2.56½ (2.56). Der Londoner Notiz wurde mit 5.0095 (5.00) gemeldet. Der Schweizer Franc notierte in Paris 684 (684), in Amsterdam 41.56 (42.60) und in London 21.56 (21.50¼). Der Reichsmarkkurs stellte sich in Zürich auf 172.50 (174.50), in Amsterdam mit 6.15 (6.16) und in London mit 147.21 (147½) bewertet. Das Pfund errechnete sich in Zürich mit 21.54 (21.52½). In Paris auf 147.40 (147.40) und in Amsterdam mit 9.04¾ (9.04½). Im Verlauf ging der Dollar in Zürich auf 4.30¼ und in London auf 5.0095 (5.0095) zurück. Auch der Amsterdamer Dollarkurs lautete mit 1.80½ (1.80½) etwas niedriger. Der Schweizer Franc stellte sich in Amsterdam auf 41.56 (41.55) und in London auf 21.58 (21.56). Der Gulden wurde in Zürich mit 238.30 (238.30) und in London mit 9.09¾ (9.04) bewertet.

Devisen-Schlußkurse des Auslandes

Amsterdam, 8.11	Geld	Brief		Stockholm	46.60
Berlin	77.8/-	41.84		Prag	6-33
Brüssel	9.03½			Privatdisk.	¾
Newyork	173.8/-	0.6		Tägl. Geld	4-6
Paris	5.15½	40.35		1 Monatsg.	
London, 8 11	Geld	Brief		Schanghai	1/216
Newyork	5-0/23	5-0/25		Yokohama	1/159
Paris	147.67	148.07		Australien	125.00
Berlin	12.41	12.44		Neuseeland	124.00
Spanien	79.00	80.00		Südafrika	100.12½
Montreal	5.12½	5.13½		London auf	
Amsterdam	9.04	9.07		Bombay	1/612
Brüssel	29.48	29.52		Bombay auf	
Italien	26.92	26.96		London	1/609
Schweiz	21.49½	21.52½		Buenos auf	
Kopenhagen	22.40	22.45		London	16.77
Norwegen	22.36	22.40		Rio de Jan.	
Oslo	19.90	19.94		Montevideo	27.03
Stockholm	22.26	22.30		Prolongation	1-1½
Prag	143.00	143.50		Privatdiskont	2⅞
Budapest	25.0/-	25.0/-		Hongkong	1/30
Paris, 8 11	Geld	Brief		Stockholm	158.0/-
London	147.11	147.23		Helsingfors	14.75
Newyork	29.27	29.29		Kopenhagen	659.00
Belgien	141.00	141.20		Prag	103.00
Holland	1.59	1.60		Berlin	4-6
				Warschau	4-6
Zürich, 8. 11	Geld	Brief		Helsingfors	9.53
Paris	14.66	14.68		Buen. Aires	129.00
London	21.50	21.52		Japan	25.10
Newyork	423.75	424.25		Privatdisk.	
Belgien	73.35	73.45		Interessat.	1
Italien	22.67½	22.72½		Privatdisk.	
Spanien				Ausland	2
Holland	238.80	239.10		6 p. 1 Mt.	2½
Berlin	173.87	174.07		6 p. 3 Mte.	6⅛
Wien				6 p. 6 Mte.	6⅝
Notenkurs	80.05			6 p. 9 Mte.	6⅞
Wien, 8 11	Geld	Brief		Kopenhagen	128.83
Amsterdam	294.52			London	26.63
Berlin	214.15			Madrid	
Brüssel	90.49			Mailand	27.92
Budapest	—.—			Newyork	530.47
Bukarest	—.—			Oslo	133.71

Paris	18.06		
Prag	18.82½		
Berlin	81.—		
Stockholm	137.23		
Warschau	100.81½		
Zürich	123.32		

Stockholm, 8 11	
London	19.4
Berlin	157.10
Paris	13.25
Brüssel	66.35
schw. Plätze	90.25
Amsterdam	215.0/-
Kopenhagen	86.70
Oslo	97.50
Washington	386.00
Helsingfors	8.67
Rom	20.55
Prag	13.65
Wien	74.—
Warschau	74.00
Wien	530.00
Marknoten	—.—
Paris, Noten	26.8/-
Belgrad	66.9/-
Danzig	81.90
Warschau	540.50
Lond. 40 Tg.	
B'wechsel	5.011
B'wechsel	5.011
Paris	3.41½
Brüssel	14.07½
Rom	5.26½
Madrid	6.25
Oslo	24.27½
Amsterdam	55.55
Stockholm	25.65
Oslo	25.22½
Kopenhagen	22.42½
Prag	3.51
Wien	19.10
Budapest	19.55
Belgrad	17.23
Bukarest	0.92½
Japan	29.25
Buen. Aires	34.—
Rio de Jan.	8.45
Berlin	40.4/-

Kolumbischer Peso. 100 USA. Dollar briefl. Aus Zahlung Newyork gleich 179% Prämie. Peso (Telegrammeldung des Banco Aleman Antioqueno, Medellin vom 6. November).

Ostasiatische Wechselkurse vom 8. November

Newyork gegen Japan 29.1/- 29.3/8. London gegen Japan 1.2 (fix) der Yokohama Specie Bank. Frankfurt/Berlin gegen Schanghai 1.2⅝, Hongkong 1.2⅞, Schanghai 1.2⅝, Kobe 1.1⅝. (Telegr. der Hongkong Schanghai Banking Corp.).

Konkurse

Sprottau: Geschwister Marie und Elisabeth Wilhelm.

Vergleichsverfahren

Beantragt: Schwarzenberg, Sachsen: Geschäftsinhaberin Karoline Frida Fickel geb. Fieker in Bergsbach in Fa. Kamillo F. Fickel. — **Wilhelmshaven:** Kaufm. Carl Wilmshöfer.

Die Großhandelspreise. Die Kennziffer der Großhandelspreise stellt sich für den 3. November auf 139.9 (139.8 — 100). Sie ist gegenüber der Vorwoche (105,8) wenig verändert. Die Kennziffer der Hauptgruppen lauten: Agrarstoffe 105,1 (plus 0.2 %), Kolonialwaren 98,5 (unverändert), Industriestoffe 160,9 (minus 0.3 %), Halbwaren 94,6 (unverändert) und industrielle Fertigwaren 125,9 (unverändert). Im Monats durchschnitt Oktober lautet die Großhandelskennziffer 105,9 (minus 0.3 %), Hauptgruppen: Agrarstoffe 104,4 %), Kolonialwaren 96,3 (minus 0.4 %), industrielle Rohstoffe und Halbwaren 94,8 (minus 0.8 %) und industrielle Fertigwaren 125,9 (plus 0.3 %).

Schiffahrt · Schiffbau

Liegeplätze der Seeschiffe

Hafen I: H. A. Nolze 1, Greif 4 (81806), Möwe 4 (81649), Fortuna 4 (81553), Walmer Castle 6 (81893), Knut Boeene II, Erpel 8 (8211), Dietrich, Feronia 5, Nixe, Sudetenland, Diana 9, Kilo 10 (Dock).

Hafen II: Medea 11 (80896), Thalia 11 (80263, Strelitz 12 (83043), Dunkmania 12, Fürster Clauden 13, Alrich 16 (85485), City of Limerick 14.

Holzhafen: Cordula, Angelo (Log. & Wardenburg), Eifel (Becker & Otten).

Hohentorshafen: Speadfast (Gaswerk).

Industriehafen I: Catarina 6, Vertrauen, Bingen, Minolo (Röehling), Valdiano (Kohlenhandel), Siena, Bengal (Kali-Anlage), Merkur (Nordd. Hütte), City of Dublin (Schlachthof).

Werft Rhoen (Dock II): Fischd. Franz (Werfthafen), Aachen (Lloydhafen).

Weserbahnhof: Helene.

Getreideanlage: Rhea, Hans Carl.

Im Hafen liegende Schiffe des Norddeutschen Lloyd

Bremerhaven: Hamm, Crefeld, General v. Steuben, Helmsmoor, Stuttgart.

Hamburg: Chemnitz, Eider, Lahn, Saar.

Bremer Freihäfen

Bremen-Stadt

Angekommene Seeschiffe am 6. November:

Diana, dtsch., von Rotterdam, Ballast, Neptun. Hafen I, Schuppen 9, Stückgut. Confidenza, ital., von Italien, Gebr. Specht, Röehling.

Angekommene Seeschiffe am 7. November:

Greif, dtsch., von Hull, Herm. Daulsberg, Haf, I, Schuppen 4, Stückgut. Oldenburg, dtsch., von Las Palmas, Gottfr. Steinmeyer, Haf. I, Schuppen 1, Früchte. Arta, dtsch., von Alexandrien, Böning & Co., Haf. II, Schuppen 11. Schuppen 11, Schuppen, von Hamburg, Carl J. Klingenberg, Hafen II, Sch. 13. Hans Carl, dtsch., von Königsberg, Fa. Gebr. Neptun. Hafen I, Schuppen 5, Stückgut. Sutherland, engl., von Liverpool, Carl Scholle, Hafen I, Schuppen 7, Stückgut. Wilhelmine Caeth, dtsch., von Hamburg, H. Carl Scholle, Hafen I, Schuppen 7, Stückgut. Tanger, dtsch., von Hamburg, Gottfr. Steinmeyer, Haf. I, Schuppen 17. Valdona, lett., von Rouen, Gebr. Specht, Röehling, Stückgut. Greif, dtsch., von Hamburg, D. D. G. Hansa, Hafen II, Schuppen 12, City of Dublin, engl., von Dublin, Nic. Haye, Schlachthof, Vieh.

Angekommene Seeschiffe am 8. November:

Alrich, dtsch., von Hamburg, Gebr. Specht, Haf en II, Schuppen 13. Bengal, dtsch., von Kopenhagen, D. G. Neptun, Hafen I, Schuppen 4, Stückgut. Thomas, dtsch., von Antwerpen, Gottfr. Steinmeyer, Hafen I, Schuppen 5, Stückgut. Möwe, dtsch., von London, Herm. Daulsberg, Hafen I, Schuppen 4, Stückgut. Ernel, dtsch., von Kotka, Bab. & Stadtl., Hafen I, Schuppen 8, Stückgut. Speadfast, engl., von Hull, Gebr. Specht, Gaswerk, Kohlen. Catarina Madre, amerik., von Italien, Gebr. Specht, Röehling. Delphinnie, von Schottland, Carl Scholle, Hafen I, Schuppen 17. City of Limerick, engl., von Dublin, Nic. Haye, Schlachthof, Vieh. Delia, dtsch., von Antwerpen, D. G. Neptun, Haf. I, Schuppen 11, Stückgut. Kong Bjoern, norw., von Oslo, Herm. Daulsberg, Hafen I, Schuppen 6, Stückgut. Ferona, dtsch., von Gotenburg, D. G. Neptun, Haf. I, Sch. 5, Stückgut. Rhea, dtsch., von Königsberg, D. G. Neptun, Getreide-Anlage, Getreide.

Abgegangene Seeschiffe am 7. November:

Oldenburg, dtsch., nach Kopenhagen, Gottfr. Steinmeyer, Restladung. Arta, dtsch., nach Hamburg, Meyer, Restladung. Kornvik, schwed., nach Gotenburg, Carl Scholle, Kohlen. Marie Fiscer, Kopenhagen, Carl Scholle, Kohlen. Marie Fiscer, dtsch., von Leith, Fieser & v. Doornum. Epsilon, dtsch., von Rio de Janeiro, Herm. Daulsberg, griech., nach Rio de Janeiro, Herm. Daulsberg, Kohlen. Nordland, nach Gotenburg, Bab. & Stadtl. Finland, engl., nach Liverpool, Carl Scholle, Kali. Rumard, schwed., nach Malmö, Carl Scholle, Koks.

Norddeutscher Lloyd (Schleppschiffahrt)

Bremen-Stadt angekommen am 5. November:

Lloydleichter 78 (Niedtank), von Hamburg, Haf. I, Schuppen 3, Stückgut. Lloydleichter 125 (Lanken), von Hamburg, Hafen I, Schuppen 3, Stückgut. Lloydleichter 162 (Semke), von Hamburg, an der Tiefer, Stückgut.

Bremerhaven angekommen:

Mi. Tic (Folkers), von Hamburg, Neuer Hafen, Stückgut.

Schiffsbewegungen

Norddeutscher Lloyd, Bremen. Arucas 6. ab Bremen nach Antwerpen. Augsburg 6. ab Newyork nach Bremerhaven. Bremen, Bielefeld, Rock passiert. Deutschr 7. ab Neapel nach Genua. Donau 7. an Saigon. Dresden 6. in Tambo de Mora. Düsseldorf 5. an Bombay. Elbe 7. an Bremerhaven. Elsenach 7. an Cristobal. Elbe 7. an Antwerpen. Erlangen 2. ab Shanghai nach Kobe. Essen, Rock passiert. Franken 5. Aden passiert nach Port Said. Frankfurt 7. Bishop Rock passiert nach Bremen. Friedenau 7. an Buenos Aires. Gera 7. an Antwerpen. Lippe 7. ab Bremen nach Boston. München 7. St. Thomas pass. nach Cristobal. Neuenfels 6. in Buenavista. Neumünster 6. in Curaçao. Saale 7. an Yokohama. Sierra Cordoba 7. ab Neapel nach Genua. Scharnhorst 7. an Bremerhaven. Speyer 6. ab Lüde nach Para. Trave 7. an Genua. Weser 6. ab Cristobal nach Le Havre.

Deutsche Dampfschifffahrts - Gesellschaft, „Hansa", Bremen. Ehrenfels 7, in Sues. Geierfels 6. von Suez. Neuenfels 7. in Port Said passiert. Kandelfels 5. von Antwerpen nach Bombay. Kybfels 7. Quessant passiert nach Venedig. Leuenberg 6. in Antwerpen. Lindenfels 7. an Bremerhaven. Rabenfels 6. von Kalkutta nach Antwerpen. Rauenfels 8. in Colombo. Rolandseck 6. Quessant passiert nach Suez. Schönfels 6. von Colombo. Sturmfels 6. in Karachi. Trautenfels 6. von Kundla. Wartenfels 6. Quessant passiert. Wendelfels 7. in Hamburg. Weißenfels 7. in Hamburg. Wolfsburg 6. von Hamburg.

Deutsch-Australische Dampfschiff-Gesellschaft „Neptun", Bremen. Achilles 5. von Malaga nach Bremen. Ajax 6. von Algeciras nach Bremen. Ariadne 8. Holtenau pass. nach Kopenhagen. Athen 6. von Saltholmbäk nach Ymuiden. Astarte 6. von Stockholm nach Bremen. Atlas 7. Quessant passiert nach Rotterdam. Baechus 8. Holtenau passiert nach Stettin. Bellona 7. in Antwerpen. Bessel 7. in Vigo. Castor 6. von Königsberg nach Bremen. Ceres 6. in Rotterdam. Delta 8. in Bremen. Diana 8. von Bremen nach Gdingen. Erna 8. nach Königsberg nach Bremen. Eleonora 7. Brunsbüttel passiert nach Malmö. Fernida 8. in Bremen. Flora 8. in Elsfleth. Fortuna 8. in Bremen. Hector 8. in Königsberg. Hermes 8. in Antwerpen. Hero 7. in Cadiz. Irene 6. von Bremen nach Skermeliai. Jason 8. in Stettin. Jason 8. von Antwerpen nach Bergen. Juno 8. in Rotterdam. Jupiter 8. in Hamburg. Kepler 7. Quessant passiert nach Antwerpen. Kronos 6. in Sevilla. Leander 6. in Stavanger. Leda 8. Brunsbüttel passiert nach Stettin. Medea 8. von Bremen nach Rotterdam. Mercur 6. in Königsberg. Neptun 8. Brunsbüttel pass. nach Stettin. Nestor 6. in Königsberg. Nixe 8. von Emmerich passiert nach Duisburg. Nixe 8. von Bremen nach Königsberg. H. A. Nolze 6. in Bremen. Orest 8. in Königsberg. Orion 8. in Hull. Pallas

Rund um den Roland

Die Feier des 9. November auf der Pauliner Marsch

Bremen, 9. November.

Heute abend bekennt sich Bremen wieder in einer machtvollen Feierstunde zu den Toten des 9. November. In elf großen Marschsäulen marschieren die Partei, ihre Gliederungen, und die von ihr betreuten Organisationen, die Wehrmacht. Polizei, Reichsarbeitsdienst, Behörden und Verbände auf der Pauliner Marsch auf. Da die Feierstunde um 21 Uhr beginnt, muß der Aufmarsch auch der nicht in geschlossenen Kolonnen eintreffenden Volksgenossen schon um 20.45 Uhr beendet sein. Gerade zu dieser Feier, deren würdige Ausgestaltung allen Teilnehmern ein unvergängliches großes Erlebnis sichert, sollten alle Volksgenossen recht frühzeitig erscheinen und ihre Plätze einnehmen.

Nach eröffnenden Fanfarensignalen wird ein Sprecher die Ereignisse des 9. November noch einmal ins Gedächtnis zurückrufen. Wieder werden Fanfarenstöße über das Gelände hallen, Fackeln werden entzündet und nach einem von einem SA.-Mann gesprochenen Fahneneid marschieren die Fahnen und Standarten ein. „Heute schreiten hundertausend Fahnen", nach diesem von einem SA.-Sturm vorgetragenen Lied spielt der Musikzug der SA.-Standarte 75 die „Feiermusik zum 9. November". Einer kurzen Pause folgt der Sprechchor mit dem Aufruf „Wir rufen die Toten". Dann hört alles die „Verkündigung zum 9. November und Totenehrung". Die Namen der Toten werden verlesen, langsam wird während dieser Zeit das Deutschlandlied gespielt und die Formationen melden beim Aufruf eines Namens jedesmal „Hier!" Nach Beendigung der Verlesung wird gemeinsam das Lied gesungen „Lang war die Nacht und lang war die Not". Fanfaren leiten dann das Schlußbekenntnis ein „Die Toten, sie leben". Nach dem Kommando „Standarten und Fahnen hoch" wird das Bekenntnis zum Punkt 25 des Parteiprogramms gesprochen. Mit einer Führerehrung wird die Feierstunde ausklingen.

Diese von der Kreisleitung der NSDAP. durchgeführte Feierstunde soll die gesamte bremische Bevölkerung vereinigt sehen, denn das Opfer, das die Toten der Bewegung brachten, brachten sie, damit wir leben.

⊙

Beförderung bei der Schutzpolizei. Der Führer und Reichskanzler hat anläßlich des Gedenktages für die Gefallenen der Bewegung den Hauptmann Herbst, Polizeiverwaltung Bremen, zum Major der Schutzpolizei ernannt.

Heute:

Flaggen auf Vollmast!

Beförderungen zum 9. November

Gauleiter Carl Röver dem Stabe der SA-Gruppe Nordsee mit dem Dienstgrad eines Gruppenführers z. V. zugeteilt

Vom Obersten SA.-Führer Adolf Hitler wurden anläßlich des 14. Jahrestages des 9. November 1923 innerhalb der

SA-Gruppe Nordsee

folgende Beförderungen ausgesprochen:

Dem Stabe der Gruppe Nordsee als SA.-Führer z. B. zugeteilt:

Gauleiter Carl Röver,
mit dem Dienstgrad eines Gruppenführers;
stellvertr. Gauleiter Joel,
mit dem Dienstgrad eines Brigadeführers;
Gaubohmann Bruno Diedelmann,
mit dem Dienstgrad eines Standartenführers;
zum Gruppenführer:
Brigadeführer Erich Hasse;
zum Brigadeführer:
Oberführer Georg Gellert,
Oberführer Karl Kleres;
zum Oberführer:
Standartenführer Wilhelm Kicker,
Standartenführer Wilhelm Lübecke,
Standartenführer Heinrich Brandes,
Standartenführer Wilhelm Freimuth;
zum Standartenführer:
Obersturmbannführer Carl Löser,
Obersturmbannführer Johannes Bracker;
zum Sturmhauptführer:
Obersturmführer Oscar Adler.

Verwaltungsführerkorps

Zum Verw.-Obersturmbannführer
Verw.-Sturmbannführer Karl Lücke;
zum Verw.-Sturmhauptführer:
Verw.-Obersturmführer Fritz Kienemann,
Verw.-Obersturmführer Hans Tjardes;
zum Verw.-Obersturmführer:
Verw.-Sturmführer Heinrich Bohm,
Verw.-Sturmführer Oskar Paffenholz,
Verw.-Sturmführer Hans Lückermann.

Sanitätsführerkorps

Zum Sanitäts-Standartenführer:
Sanitäts-Obersturmbannführer Roth.

Nachstehende Beförderungen wurden vom Führer der SA.-Gruppe Nordsee, Gruppenführer Böhmcker, ausgesprochen:

SA.-Führerkorps

Stab der SA.-Gruppe Nordsee: zum Sturmbannführer der Sturmhauptführer Mühlhausen;
zum Obersturmführer die Sturmführer Middendorf, Steinbrück und Krügel; zum Sturmführer der Obertruppführer Court.

Pionierstandarte 10: zum Sturmhauptführer der Obersturmführer Aerts.

SA.-Brigade 62: zum Sturmbannführer der Sturmhauptführer Krebedünkel; zu Sturmhauptführern die Obersturmführer Winckelmann, Lindemann, Klöcker, Hülsemeyer, Roggenbuck und Köster; zum Obersturmführer die Sturmführer Fechtmann, Schütt, Heide, Tabatt und Degener; zum Sturmführer die Obertruppführer Fischer, Backhaus, Garbels, Köpcke, Krönke, Fischer, Krüger, Wolthagen, Brenkmann, Wester, Steffmann, Krule, Eggert, Ehlert und Mittendorf.

SA.-Brigade 63: zum Obersturmbannführer die Sturmbannführer Buschmann und Lahmeyer; zum Sturmhauptführer die Obersturmführer Kren, Voß, Jacobs, Schuberg und Sander; zum Obersturmführer die Sturmführer Wöll, Kluge, Hanss, Gras, Klock, Dieckmann, Janssen (Alfred), Schrader, Masanek, Drewes und Becker; zum Sturmführer die Obertruppführer Nädiger, Wellern, Plinke, Athing, Falchen, Hartmann, Sander, Reiners, Fortmann, Düsmann, Wöbken, Ducken, Kleinschmidt und Klinkenborg.

SA.-Brigade 64: zum Sturmbannführer die Sturmhauptführer Ennen, Schilling und Wöll; zum Sturmhauptführer die Obersturmführer Steinmetz, Beucke und Beermann; zum Obersturmführer die Sturmführer Lampe, Iseler, Strüßen, Ehrlich und Diemann; zum Sturmführer die Obertruppführer Weiche, Jenner und Tantzen.

SA.-Brigade 162: zum Sturmbannführer der Sturmhauptführer Wagner; zum Sturmhauptführer die Obersturmführer Bekemeyer, Meyer, Eberhardt und Mente; zum Obersturmführer die Sturmführer Roempler, Ahring, Tangemann, Kampe und Benfes; zum Sturmführer die Obertruppführer Buschmann, Wulf, Schriever, Busse, Selle, Runnebaum, Hunold, Vollbrecht, Krekmer, Klopp, Prinz Wolrad zu Schaumburg-Lippe und Hartmann.

Marinebrigade 2: zum Obersturmbannführer der Sturmbannführer von Freeden; zum Sturmhauptführer die Obersturmführer Baschuhn und Jahn; zum Obersturmführer der Sturmführer Kirchner; zum Sturmführer die Obertruppführer Janssen (Heinr.), Albrecht und Baumeister.

II. Sanitäts-Führerkorps

SA.-Brigade 62: zum San.-Sturmhauptführer der San.-Obersturmführer Jeschmann; zum San.-Obersturmführer die San.-Sturmführer Naundorf und Hotz; zum San.-Sturmführer die San.-Obertruppführer Kohlschütter, Mose, Scholz, Klages, Sarninghausen, Krämer und Büttner.

SA.-Brigade 63: zum San.-Sturmhauptführer der San.-Obersturmführer Hoffmann; zum San.-Sturmführer die San.-Obertruppführer Thaden, Seiler, Seiß, Hartmann, Müller und Schulz.

SA.-Brigade 64: zum San.-Obersturmführer die San.-Sturmführer Kramer und Lintz; zum San.-Sturmführer die San.-Obertruppführer Grandjot, Soetemann, Timphus, Quante und Boskamp.

SA.-Brigade 162: zum San.-Obersturmbannführer der San.-Sturmbannführer Schmidt; zum San.-Obersturmführer die San.-Sturmführer Lüking, Schnautz Schrempf und Lohring; zum San.-Sturmführer die San.-Obertruppführer Blume, Anderheit, Stärk und Arp.

Marinebrigade 2: zum San.-Sturmführer die San.-Obertruppführer Gintz, Giebel, Fink und Hake.

SS-Abschnitt XIV

Der Reichsführer SS ernannte den Führer der 88. SS-Standarte Obersturmbannführer Goecke zum Standartenführer.

Die Beförderungen im Bereich der

Motorbrigade Nordsee

vom Sturmführer an aufwärts werden zum 30. Januar 1938 erfolgen. — (Ueber die Beförderungen in der SA., SS. und in dem NSKK. im Reich vergl. die Meldung im politischen Teil der vorliegenden Ausgabe.) Jm

Gebiet und Obergau Nordsee (7)

wurden befördert:

Im Stab des Gebietes Nordsee: Der Beauftragte des Obergebietsführers für HJ.-Heimbeschaffung Bannführer Georg Frerichs zum Oberbannführer; der Leiter der Personalabteilung, Unterbannführer Arnken, zum Bannführer; der Leiter der Verwaltungsabteilung, Verwaltungsunterbannführer Friedel Hollmann, zum Verwaltungsbannführer; der Leiter der Abteilung für WS., Gefolgschaftsführer Günther Buttler, zum Unterbannführer.

In den Einheiten: Zum Oberbannführer der Führer des Bannes Ostfriesland (191), Bannführer Wilhelm Leopold; zum Bannführer der Führer des Bannes Bersenbrück (286), Unterbannführer Max Börst; zum Oberjungbannführer der Führer des Jungbannes Leer (381), Jungbannführer Otto Maecker; zum Jungbannführer der Führer des Jungbannes Lüneburg (189), Stammführer Hermann Schulz, und der Führer des Jungbannes Osnabrück (78), Stammführer Hans Wies.

Im Stab des Obergaues: Zur Gauführerin die Stabsleiterin des Obergaues Nordsee, Untergauführerin Ruth Rolzmann; zur Untergauführerin die Schulleiterin der Obergauführerinnenschule I Lesum, Mädelringführerin Barbara Besse, die Gaujugendreferentin in der DAF. Oldenburg, Mädelringführerin Kriemhild Janicke, die Leiterin der Abteilung für körperliche Schulung, Mädelringführerin Anneliese Klingebiel und die Leiterin der Abteilung Wandern, Mädelringführerin Eva Todtenhöfer.

In den Einheiten: Zur Gauführerin die Führerin des Untergaues Untermeser (285), Untergauführerin Lisa Hellmann, und die Führerin des Untergaues Lüneburg (189), Untergauführerin Almuth Vogeler.

Schüler stellen aus

Hervorragende Arbeiten auf der Ausstellung „Volksgemeinschaft — Blutsgemeinschaft" im Museum Domshof

Im großen Saal des Museums am Domshof wurde gestern nachmittag eine Ausstellung von Schülerarbeiten aus dem Gaubereich Weser-Ems eröffnet, die für den Wettbewerb der Schülerzeitschrift „Hilf mit" als Einzel- oder Gemeinschaftsarbeiten aus allen Teilen unseres Gaues nach Bremen zur Vorausscheidung für die Reichsausstellung „Volksgemeinschaft — Blutsgemeinschaft" eingesandt worden sind. Der Titel der Ausstellung bezeichnet den Leitgedanken, unter dem der Wettbewerb im ganzen Reich durchgeführt wurde; an seiner Veranstaltung beteiligen sich der NS.-Lehrerbund, das Reichsministerium für Volksaufklärung und Propaganda sowie das Rassenpolitische Amt der NSDAP. Vertreter der Partei-, Reichs- und Behördendienststellen waren auch gestern bei der Eröffnungsveranstaltung zugegen: Kreisleiter Pg. Blanke, der Vertreter des Reichspropagandaamtes Weser-Ems, Pg. Athen, Gauamtsleiter des NSLB. Pg. Kemnitz, Gausachbearbeiter im Rassepolitischen Amt Pg. Lüdering, Senator Dr. v. Hoff, Landesschulrat Dr. Kurz.

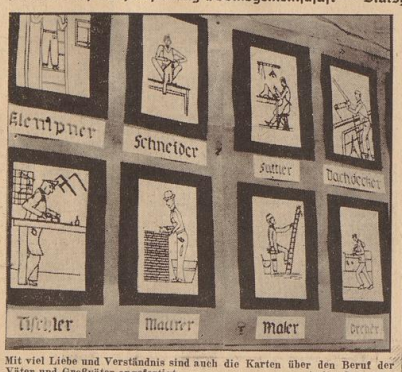

Mit viel Liebe und Verständnis sind auch die Karten über den Beruf der Väter und Großväter angefertigt. Aufn.: Schmidt

Ein Wort des Führers aus „Mein Kampf" stellte Gauamtsleiter Kemnitz seiner Begrüßungsansprache voran: „Es soll kein Knabe und kein Mädchen die Schule verlassen, ohne zur letzten Erkenntnis über die Notwendigkeit und das Wesen der Blutreinheit geführt worden zu sein". In diesem Ausspruch liegt der höhere Zweck der Veranstaltung dieses Wettbewerbes beschlossen, der den Kerngedanken nationalsozialistischer Welt- und Lebensanschauung aufzeigt und ihn der Jugend in Geist und Herz zu senken trachtet.

Wir möchten hier nach einem zweiten Ausspruch des Führers heranziehen, der auch in der Ausstellung auf einer hohen Schrifttafel Platz gefunden hat: „Die gesamte Bildungs- und Erziehungsarbeit des völkischen Staates muß ihre Krönung darin finden, daß sie den Rassesinn und das Rassegefühl instinkt- und verstandesmäßig in Herz und Gehirn der ihr anvertrauten Jugend hineinbrennt"; deshalb sei hier dieses Wort zitiert, weil die in ihm ausgedrückte eindeutige Forderung durch den Wettbewerb eine schöne und tiefe Erfüllung findet. Denn, so führte Pg. Kemnitz aus,

die Jugend ist nicht nur verstandesmäßig an diese Arbeit herangeführt worden; sie hat sich den schönsten Stoff, den uns unsere Zeit gibt, mit ganzem Herzen und mit heißem Bemühen angeeignet.

Wenn man die „Bedingung" eines jungen Wettbewerbsteilnehmers hört „Ich gebe euch meine Arbeit nur, wenn ich sie bestimmt auch wieder bekomme", so spricht daraus das ganze Verwachsensein der Jugend mit der Wettbewerbsarbeit, deren Ergebnisse sie sich alle erarbeitet und erworben haben, um sie mit Stolz zu besitzen. So gibt die Ausstellung einen Ausschnitt aus dem Bemühen unserer neuen deutschen Schule, die Jugend an die großen Gedanken der Gegenwart heranführend, ihr ein lebens- und volksverbundenes Wissen, ja ein frühzeitiges Erkennen grundsätzlicher Lebensfragen zu vermitteln.

Senator Dr. v. Hoff, dessen Einsatz auf dem Gebiet der Familienforschung schon seit 1925 den bremischen Schulen galt und dessen Anregungen seit 1933 in erweiterter, planvoller Weise durchgeführt wurden, äußerte seine Anerkennung für die vorbildlichen Leistungen der Schüler im Rahmen der Ausstellung. Es gab der Hoffnung Ausdruck, daß solche Aufgaben, wie sie hier in verhältnismäßig kurzer Zeit erfüllt wurden, in einigen Jahren derart in den Gesamtlehrplan der Schulen eingebaut werden, daß vom Ansatz bis zur Abschlußstufe Stein auf Stein gelegt und so jeder Schüler zu gleichartiger Leistung geführt wird.

Gausachbearbeiter Pg. Lüdering ging auf den Sinn des Wettbewerbes ein, über dessen Erfolg bei der Schülerschaft unseres Gaues er durch Beispiele aus der Praxis berichten konnte. „Volksgemeinschaft — Blutsgemeinschaft" ist das bedeutendste Thema, das die Zeitschrift „Hilf mit" bisher den Schulen zur Behandlung stellte; der Einsatz wurde gewagt und gewonnen. In jedem Teilnehmer hat die Beschäftigung mit Volk und Sippe den Stolz auf die Ahnen geweckt, er hat durch sie erkannt, daß er nur ein kleines Glied in einer ewigen Kette des Blutstromes ist. Nicht nur mit dem Verstand sollten diese Dinge erkannt werden; denn der Wille zur Tat ist eine Sache des Charakters und der Haltung, so der wir nur durch eigenes Erleben kommen. Dieses Erleben aber hat der Wettbewerb der Jugend vermittelt.

Anschließend erklärte Gauamtsleiter Pg. Kemnitz mit einem Gruß an den Führer die Ausstellung für eröffnet. Der NSDAP. Bremen hat viel Sorgfalt und Mühe auf eine vorbildlich klare Anordnung des vielseitigen Ausstellungsmaterials verwandt: große Tafeln und bildliche Aufstellungen, die die Ergebnisse der Untersuchungen über Verkehr der Schüler und ihrer Vorfahren, der Einwohner eines Dorfes, der Berufsgliederung einer Schulgemeinschaft oder einer Sippe, Ahnentafeln oder Wanderwege der Ahnen in durchweg hervorragend übersichtlicher, technisch ausgezeichneter Darstellung bringen, sinnvoll ausgewählte Ahnentafeln und Ahnenmappen, Trachtenbilder und schöne Schnitzereien. Man muß diese Arbeiten gesehen haben, um sich einen Begriff von dem Verständnis und der Liebe machen zu können, die die Schulsugend des Gaues Weser-Ems dem Thema „Volksgemeinschaft — Blutsgemeinschaft" entgegengebracht hat. wl.

NIVEA ZAHNPASTA
verhindert den Ansatz von Zahnstein
Sie reinigt dabei gründlich, ohne den Zahnschmelz anzugreifen.
Nivea-Zahnpasta wirkt erfrischend.

Familien-, Geburten-, Sterbebuch

Jn Zukunft drei Personenstandsbücher beim Standesamt

Nach dem neuen Personenstandsgesetz, dessen Wortlaut jetzt vorliegt, hat der Standesbeamte künftig drei Personenstandsbücher zu führen, das Familienbuch, das Geburtenbuch und das Sterbebuch. Während das Familienbuch zur Beurkundung der Tatsachen dient und den verwandtschaftlichen Zusammenhang der Familienangehörigen ersichtlich macht, werden im Geburtenbuch die Geburten und im Sterbebuch die Sterbefälle beurkundet. Ueber die Anlegung und Führung des Familienbuches ist schon berichtet worden. Für jede neugegründete Familie wird künftig bei der Eheschließung im Beisein der Ehegatten und der Zeugen ein besonderes Blatt im Familienbuch eröffnet. Die Geburt eines Kindes ist binnen einer Woche dem Standesbeamten anzuzeigen, während der Tod eines Menschen schon spätestens am folgenden Werktag angezeigt werden muß.

Das Gesetz hält an der Aufgebotsfrist für die Eheschließung von zwei Wochen fest. Das Aufgebot dient zur Ermittlung von Ehehindernissen. Von dem Aufgebot kann Befreiung erteilt oder die Aufgebotsfrist kann abgekürzt werden, wobei allerdings glaubhaft gemacht werden muß, daß ein Ehehindernis nicht besteht. Zum Nachweis der Ehefähigkeit müssen die Verlobten eine beglaubigte Abschrift aus dem Familienbuch und das Ehetauglichkeitszeugnis beibringen. Das Gesetz bestimmt, daß die Eheschließung in einer der Bedeutung der Ehe entsprechenden würdigen und feierlichen Weise vorgenommen werden soll. Ueber die einzelnen in die Personenstandsbücher und die Erteilung beglaubigter Abschriften wird bestimmt, daß sie nur von Behörden, Dienststellen der NSDAP. und ihrer Gliederungen und von den Personen verlangt werden kann, auf die sich die Eintragung bezieht, sowie von deren Ehegatten, Vorfahren und Abkömmlingen. In allen übrigen Fällen muß ein berechtigtes Interesse glaubhaft gemacht werden. Andernfalls kann nur die Ausstellung von standesamtlichen Urkunden gefordert werden.

Vor 100 Jahren

Der Verfassungsstreit von 1837

Die Thronfolge im Königreich Hannover

In der Arbeitsgemeinschaft für niedersächsische Wirtschafts- und Kulturgeschichte in Hannover hielt Professor Dr. Ludewig über obenstehendes Thema einen sehr beachtenswerten Vortrag, der auch unsere sehr besonders interessiert, da die sogenannte Unruhstiftung im Schauspielhaus — die Göttinger Sieben" von Josef Buchhorn aus diesem Stoffkreis geschöpft ist.

Am 20. Juni 1837 starb Wilhelm IV., der Sohn Georgs III., König von Großbritannien und Jrland und von Hannover. Es folgte ihm in England nicht der nächste lebende Sohn Georgs III., Herzog Ernst von Cumberland, sondern die Tochter des älteren Sohnes, der verstorbenen Herzogs Eduard von Kent, Viktoria. Dagegen folgte in Hannover der Herzog von Cumberland als König Ernst August.

In England hatten nach den Söhnen des Thronberechtigten auch die Töchter Erbrecht auf die Krone und Regierungsfähigkeit. Das ruhende Recht des Herzogs von Kent ging deshalb auf die ihm im ersten Grade verwandte Tochter über, nicht aber auf den erst im zweiten Grad verwandten Herzog von Cumberland. Auf Grund dieser Erb- und Regierungsfähigkeit der Frauen hat es in England fünf regierende Königinnen gegeben. Auf Grund der Erbfolge der Maria Stuart folgte das Haus Stuart und nachher das Haus Hannover nach der gleichen Berechtigung.

Im fränkischen Recht und somit in voller Strenge im französischen Staatsrecht galt das salische Recht, das die Töchter von der Nachfolge im Stammgut und in der Thronfolge ausschloß. In Ostfrancien oder Deutschland galt dieses Recht mit einigen Einschränkungen. So konnten in den braunschweigisch-lüneburgischen Erblanden auf Grund des Lehensbriefes von 1235 die Töchter erst nach dem gänzlichen Erlöschen des Mannesstammes folgen.

Der Herzog von Cumberland folgte also als König Ernst August von Hannover. Er war ein Mann von charaktervollem Mut der rücksichtlos seine Meinung vertrat und mit Nachdruck an dem festhielt, was er für Recht erkannt hatte. Aus dieser Einstellung heraus muß auch der bald nach seiner Thronbesteigung in Hannover entstehende Verfassungsstreit betrachtet werden.

Unter König Wilhelm IV. war im Jahre 1833 in Hannover das Verfassungsgesetz erlassen worden, das von Professor Dahlmann entworfen war. Bis dahin hatte das Land eine doppelte Finanzverwaltung, und zwar demgemäß auch zwei Landesfassen gehabt. Die Domänen, in denen die Erbgüter der Familie einen wesentlichen Teil bildeten, hatten durch ihre Erträge einen Teil der Landesausgaben und die Hofhaltung bestritten. Später waren zur Ergänzung die von den Ständen bewilligten Steuern hinzugekommen, die von der Generalsteuerkasse verwaltet wurden. Die erste Kasse und ihre Verwaltung war als die ältere von dem Bewilligungsrecht der Stände frei und stand ausschließlich zur Verfügung der Regierung. Diese beiden Kassen waren nun durch die Verfassung von 1833 vereinigt worden.

Hiergegen hatte der Herzog von Cumberland wiederholt protestiert, weil eine so tiefgehende Verfassungsänderung nicht ohne Zustimmung der Agnaten, über deren Familienfideikommiß ihm Kopf hinweg verfügt war, geschehen durfte. Vor allem aber, aus was sämtlichen Briefen Ernst Augusts hervorgeht, fühlte er sich auch verpflichtet, die Rechte der Krone zu wahren. Auch formell war das Grundgesetz von 1833 deshalb zweifelhaft, weil Wilhelm IV. die von den Ständen beschlossene Vorlage in vierzehn, zum Teil sehr wichtigen, Punkten einseitig geändert hatte. Diese Auffassung konnte durch die bisherigen staatsrechtlichen Vorgänge in den braunschweig-lüneburgischen Landen durchaus gestützt werden, so daß die Hinweise auf den Gebrauch in anderen Ländern wenig bedeuten konnten.

Der neue König, am 28. Juni in Hannover eingetroffen, erließ schon am 5. Juli ein Patent, in welchem er betonte, daß er in dem weder formell noch materiell bindenden Staatsgrundgesetz von 1833 keine Gewähr für das Glück der Untertanen finden könne. Er war aber noch weit entfernt von einer Aufhebung, zu der ihm sein Kabinettsminister Schele riet. Die anderen Ratgeber — auch eine Kommission — rieten zu bedingter Annahme der Verfassung, und der König schien dieser Ansicht nicht abgeneigt. Da geschah während des Göttinger Universitätsjubiläums eine verhängnisvolle Wendung. Eine für den König beleidigende Lobrede auf seinen Bruder Wilhelm IV., eine Demonstration der philosophischen Fakultät für Stüve, ließen ihn befürchten, daß die Universität demokratisch versucht wäre.

Nun folgte der folgenschwere Schlag auf Schlag. Am 1. November wurde die Verfassung formell als ungültig aufgehoben, und die Staatsbeamten wurden ihres Diensteides entbunden, der die Verpflichtung auf die Verfassung enthielt. Am 14. November ernannte neuer Huldigungs- und Dienseid verlangt. Gegen diese Forderung wandten sich die bekannten sieben Göttinger Professoren, vor allem von Dahlmann veranlaßt, und landten am 18. November die Erklärung, daß sie sich durch den Eid auf die Verfassung von 1833 gebunden fühlten. Die Ueberzeugung dieser ehrenhaften Männer muß anerkannt werden. Dagegen war es eine Uebertretung des Huldigungseides, daß sie eine starke Agitation gegen die Regierung eintraten.

Die Wirkung dieser Agitation auf die öffentliche Meinung und auf die Presse — besonders die südeutsche liberale — war sehr bedeutend. Dabei ist die wirkliche Sachlage, vor allem die Rechtsfrage, unbekannt, woraus auch Stüve später hingewiesen hat. Es darf auch nicht vergessen werden, daß die Mehrheit der Universitätsprofessoren, darunter die berühmten Gauß, von Hugo, Bergmann, Müller und andere, diese Agitation entschieden mißbilligten.

Der erbitterte König hielt seine Entscheidung noch lange zurück und hätte zweifellos gern eine Versöhnung gesehen; aber Dahlmann hinderte entgegenkommende Schritte. So wurde am 14. Dezember die Absetzung der sieben ausgesprochen; die Nichthannoveraner mußten das Land verlassen. Von weiteren Maßnahmen sah der König ab. Zwei der Professoren — Ewald und Weber — wurden übrigens später zurückgerufen.

Der Streit um die Gültigkeit der Verfassung übertrug sich auch auf den Landtag. Der König durchaus verfassungstreu, ließ eine neue, sehr sorgfältig ausgearbeitete Verfassung vorlegen, die 1840 in Kraft trat. Die Verwaltung der Domänen und ihrer Kasse wurde wieder königlich. Jm übrigen wurden die Bestimmungen von 1833 im wesentlichen übernommen und im einzelnen noch verbessert. Ueber die Einnahmen und Ausgaben der königlichen Kassen wurde den Ständen jetzt eine Abrechnung vorgelegt. Die Krankasse bezog auf den Pfennig genau den Betrag von 1833.

Wolfgang Kwiecinski

Konzerte bremischer Männerchöre

Gemeinschaftskonzert in der „Glocke"

Die Chorgemeinschaften „Sängergilde von 1889" des Vereins Vorwärts, der Männergesangvereine „Lyra", Hemelingen, und der Frauenchor der Süderwortstadt veranstalteten in der „Glocke" ein gemeinsames Konzert unter Leitung von Chormeister Harald Wolff. Der große Saal war fast voll besetzt, ein Beweis, welchen sattlichen Anhängerkreis sich die Chorgemeinschaften durch ihre schon oft bewiesene überdurchschnittliche Leistungsfähigkeit erworben haben, ein Zeugnis aber auch für die vorbildende Aufgeschlossenheit weitester Kreise einem guten, gehaltvollen Chorkonzert gegenüber, das ja in sich die gleichen Möglichkeiten eines erhebenden Konzert- und Musikerlebnisses trägt, wie das gute Solistenkonzert. Dieses Gemeinschaftskonzert dreier wohlgeschulter und kultiviert geführter Chöre wirkte trotz eines achtzehn Liedvorträge umfassenden Programms, dessen überwiegender Teil dem Chorschaffen der Romantik gewidmet war, nicht eintönig; es war durch die Kunst der Darbietung jene innere, variierungsvolle Aufnahmebereitschaft geschaffen, die den Hörer jedes neue Lied wie eine neue Köstlichkeit dankbar empfangen läßt.

Die Sängergilde" begann mit der durch die Orgelbegleitung wuchtig verstärkten Hymne „Talismane" von Schumann und den Chorwerken „Waldruh" und „Lenzlied" von Ernst Wendel. Auch in der geballtesten Lautstärke nicht endend im Klang, von zarter Innigkeit in den verhaltenen Tönen und mit hingebender gesanglicher Erfassung der inneren Spannungsbögen von Wort und Melodie bewies schon dieser Chor alle guten Eigenschaften, die später auch die Gemeinschaftsund Einzelvorträge auszeichneten. Der verhältnismäßig kleine Frauenchor sang fünf altdeutsche Volkslieder in der Fassung zeitgenössischer Tonsetzer und überraschte durch die Feinheit untadelig gebrachter Einsätze wie durch die reine, weiche Führung der Stimmen. Der MGV. „Lyra" brachte Lieder von Schumann und Schubert mit vollkommener, behutsamster Phrasierung und klarer Durchleuchtung der unvergleichlich poetischen Stimmengewebe; die Sänger, unter ihnen beneidenswert bewegliche, weiche Tenöre, boten diese Chöre sozusagen im Kammermuskton, sehr verhalten, unmittelbar ansprechend.

Alle Vorträge der drei Chöre bereiten sich in den gemeinschaftlich dargebrachten Werken, dem „Jubilate" (mit Frauenchor) von Bein, dem für einen großen Männerchor mit herrortragender Ausdruckskultur gesungenen Schubert-Lied „Wie schön bist du", besonders auch der plastisch gestalteten, impressionistischen Stimmungsmalerei „Feldeinsamkeit" von Wendel, während man dem Jägerchor aus „Euryanthe" von Weber noch mehr markige Frische gewünscht hätte. Prächtige gesangliche Leistungen waren wieder Schuberts „Nachtgesang" und die beiden Chorwerke von Bruckner „Tröstern Musik" und „Das Deutsche Lied", die in ihrer Wirkung durch die beherrschte Jnstrumentalbegleitung von Hans Knaudt wesentlich gesteigert wurden. Begeisterter, Wiederholungen fordernder Beifall galt Harald Wolff, dem meisterlichen Chorbildner, und seinen fähigen Sängern.

Anni Arnurius-Weilshaeuser

Männergesangverein „Neue Eintracht"

Wir hörten den ersten Teil des umfangreichen, wieder mit anerkennenswertem Bemühen um fesselnde Programmgestaltung zusammengestellten Konzerts, das den verdienten herzlichen Beifall des musikfreudigen, vorbildlich disziplinierten und sehr ansehnlichen Besucherkreises im „Odeon" fand. Der Männergesangverein „Neue Eintracht" hat sich unter Leitung des jungen Werner Pennhorst zu einer leistungsfähigen Chorgemeinschaft entwickelt. Am Beginn der Schubert-Lieder „Nachtgesang im Walde", „Das Dörfchen" und auch in den — leider allzu dreimaderlhaft bedichteten — „Deutschen Tänzen" zeigten sich die prächtige, klangfähige Substanz der unverbrauchten Stimmen, das ausgeprägte Gefühl für straffe rhythmische Formung und das Streben nach sinnvoller ausdrucksmäßiger Abtönung; so gelangten das schön entwickelte Kreisend im „Nachtgesang", die im feinen Piano fließende Stimmungsmalerei der dritten Strophe aus den „Deutschen Tänzen" oder die zügige Beschwingtheit der letzten Strophe und auch die poetisierende Tonmalerei im „Dörfchen" zu bester Wirkung. Mit dem schwierigen Hegarschen Chorsatz „Weihe des Liedes" allerdings war dem Chor vorläufig noch etwas zu viel zugemutet. In dieser Richtung jedoch liegt eine hoffnungsvolle Entwicklung noch vor ihm, und man muß es nur bedauern, daß sie nicht weiterhin in die Hand seines strebsamen

Unser tägliches Kochbuch

Fleischlos: Haferflockenauflauf mit Aepfeln.

200 Gramm Haferflocken röstet man in 34 Liter Milch auf mit einer Prise Salz, läßt sie langsam ausquellen und erkalten. Drei Eigelb werden mit 50 Gramm Zucker gerührt, die Hafermehle beigegeben und die drei Eiklnee untergezogen. 1 Kilo Aepfel werden geschält und in Scheiben geschnitten und mit 50 Gramm Butter und 100 Gramm Zucker weichgeschmort, nach Belieben 150 Gramm Rosinen oder Korinthen und 50 Gramm feingeschnittene Succade untergemischt. In eine gefettete Auflaufform gibt man schichtweise die Haferflocken und Aepfel, legt kleine Butterstückchen auf und backt den Auflauf eine halbe Stunde.

Abends: Kartoffelklöße mit Backobst.

1 Kilo Kartoffeln werden am Tage vorher gekämpft, gepellt und durch die Presse gegeben. Dann gibt man 2 Eier, 250 Gramm Kartoffelmehl dazu und schmeckt die Masse ab. — Alte Brötchen werden in kleine Würfel geschnitten und in Schmalz oder Butter hellbraun geröstet. Man formt Klöße und gibt in die Mitte die Semmelwürfel. Sie werden in kochendem Salzwasser (daß man mit ein wenig Kartoffelmehl leicht binden kann) im offenen Topf aufgekocht und 10 Minuten ziehen lassen. — Gemischtes Backobst wird gewaschen, eingeweicht, mit dem Einweichwasser, einem Stück Zitronenschale und Kanel zum Kochen gebracht, langsam weichziehen lassen, gezuckert. Man kann etwas braune Butter über die angerichteten Klöße geben.

Wieder Arbeitserlaubnis für Ehestands-Darlehnsempfängerinnen

Das von Staatssekretär Reinhardt bereits angekündigte Gesetz, wonach künftig Ehestandsdarlehen auch dann gewährt werden, wenn die Ehefrau nicht aus dem Arbeitsleben ausscheidet oder wenn sie später eine Arbeit wieder aufnimmt, liegt jetzt vor und gilt mit Wirkung vom 1. Oktober 1937. Das Gesetz bestimmt, daß bei Fortsetzung oder Wiederaufnahme des Arbeitsverhältnisses der monatliche Tilgungsbetrag für das Ehestandsdarlehen sich von 1 auf 3 Prozent erhöht. Die Erhöhung tritt jedoch nicht ein, wenn die Ehefrau in einem Monat insgesamt weniger als die Hälfte der Arbeitstage beschäftigt gewesen ist. Die Ehegatten sind verpflichtet, dem zuständigen Finanzamt von der Weiterbeschäftigung oder Wiederbeschäftigung der Ehefrau unverzüglich Anzeige zu erstatten. Der Reichsfinanzminister kann zulassen, daß unter bestimmten Voraussetzungen von der Erhebung des erhöhten Tilgungsbetrages abgesehen wird. Auch künftig ist für die Gewährung des Ehestandsdarlehens Voraussetzung, daß die Ehefrau innerhalb der letzten zwei Jahre vor Stellung des Antrages mindestens neun Monate lang im Inland in einem Arbeitsverhältnis gestanden hat.

Unterstützungs- und Heiratsschwindler festgenommen

Die Polizeidirektion teilt mit:

Der Bettler Hans Eduard Karl Lummer, geboren am 18. 8. 90 in Hamburg, wurde am 27. Oktober in Hamburg festgenommen und dem Amtsgericht zugeführt. Vermutlich hat er weitere Straftaten verübt, die zur Zeit noch nicht angezeigt sind. L. ist im April 1937 aus dem Gefängnis entlassen und hat seitdem vom Betrug gelebt.

Geschädigte, die noch keine Anzeige erstattet haben, wollen dies bei der Kriminalpolizei oder Polizeihaude oder an einer Polizeirevierwache nachholen.

Fabrikbrand. Im Betrieb der Jutespinnerei in der Rostrstraße geriet am Montag gegen 17.20 Uhr eine Stimmmaschine in Brand. Da man in diesem Betrieb stets mit der Möglichkeit rechnen muß, daß eine derartige Maschine in Brand gerät, sind hier besondere Schutzmaßnahmen getroffen, so daß die Werksangehörigen einen solchen Brand meist selber sofort ablöschen können. So brauchte auch in diesem Fall die alarmierte Feuerwehr nicht mehr in Tätigkeit zu treten.

Wasserrohrbruch. In der Wohnerstraße kam es am Sonntag um 13.20 Uhr zu einem Wasserrohrbruch. Die herbeigerufene Feuerwehr verhinderte rechtzeitig größeren Schaden.

Alle Tage
jeden Abend - jeden Morgen
Chlorodont

Das leidige „Durchschlängeln"

Kleine Unfall-Chronik — Zwischen Steuerrad und Sitz eingeklemmt

Tag für Tag kann man Radfahrer beobachten, die sich mitten im geschäftlichen Verkehr „durchschlängeln". Mit mehr oder weniger Geschick, Schwung und Handabklopfen schieben sie sich zwischen anderen fahrenden Kraftwagen hindurch, um an die Spitze einer Kette hintereinanderfahrender Wagen zu kommen. Meist geht es gut dabei, jetzt ist aber doch ein solcher Radfahrer verunglückt. Glücklicherweise ist dieser Fall ab den vielen anderen Verkehrsfällen dieser Art eine Lehre. Während der Hauptverkehrszeit um 17.55 Uhr versuchte am Sonnabend ein Radfahrer auf der Obernstraße vom Brill kommend zwischen einem am Straßenrand haltenden Personenkraftwagen und einer fahrenden Straßenbahn „durchzukommen", er wurde dabei aber zu Boden gerissen und verletzt. Aufsehen entkand Sachschaden.

Infolge der nassen Fahrbahn geriet am Sonntag um 10.30 Uhr ein Personenkraftwagen, der, aus der Innenstadt kommend, durch die Bürgerweide fuhr, am „Platz der SA." ins Schleudern. Der Fahrer hatte vor sich einen Radfahrer, der nach links abbiegen wollte. Als der Radfahrer vorschriftsmäßig sein Zeichen gab, mußte der Fahrer des Wagens bremsen, um den Radfahrer abbiegen zu lassen. Bei diesem Bremsen kam der Wagen ins Rutschen, geborchte nicht mehr dem Steuer und fuhr in großem Bogen rechts an den Radfahrer herum. Dann prallte der Wagen gegen den Baumstein, geriet auf den Gehweg und stieß mit ziemlicher Wucht gegen einen Baum, der vor der Schule Brückenstraße steht. Der Fahrer wurde bei dem Anprall zwischen Steuerrad und Sitz eingeklemmt und erlitt dabei innere Verletzungen, so daß er in die Große Krankenanstalt gebracht werden mußte. — Sobald sich auf der Fahrbahn die allen Fahrern bekannte gefährliche Glätte zeigt — jener glatte Spiegel, der bereits bei starkem Nebel auftritt — hat jeder Fahrer, unabhängig von der jeweiligen Beschaffenheit der Fahrbahndecke, sein Tempo sofort so weit herabzusetzen, daß er seinen Wagen jederzeit schnell auf Fußgehen Weg zum Stehen bringen kann, ohne dabei ins Rutschen zu kommen. Denn bei Glätte tritt viel eher als sonst ein gefährlicher Augenblick ein, bei dem man bremsen muß. Wer unter den am Sonntagvormittag obwaltenden Umständen noch schnell oder auch nur ebenso schnell wie sonst bei normalen Bedingungen fährt, handelt bereits unverantwortlich! Ein sicherer Schutz gegen das Rutschen besteht außer einer entsprechenden Oberflächenbehandlung der Reifen vor allem nur in langsamem Fahren. Man soll seinen Wagen möglichst nicht zu viel „rollen" lassen, sondern man soll lieber ganz langsam, aber „mit Gas", das Fahrzeug vorwärtsbewegen, so daß der Wagen dauernd dem Steuer gehorcht, weil er angetrieben wird.

Ein angetrunkener Kraftradfahrer stürzte am Sonntag um 22.35 Uhr in der Kantstraße mit seinem Kleinkraftrad, als er etwa bei der Kolberger Straße einen vor ihm fahrenden Personenkraftwagen überholen wollte. Der Gestürzte wurde zur Beobachtung der Naturunterlassung der Großen Krankenanstalt zugeführt. — Da dieser Fahrer auch verletzt worden war, hatte ein Zeuge des Unfalles den Krankenwagen der Feuerwache Hemelingen rufen, ohne sich jedoch davon überzeugt zu haben, ob der Fahrer tatsächlich so schwer verletzt worden war, daß er wegen seiner Verletzungen ins Krankenhaus gebracht werden mußte. Der Krankenwagen wurde aber nicht benötigt. Jetzt dürfte jeder Helfer zur Zahlung der Kosten für das unnötige Herbeirufen eines Krankenwagens herangezogen werden.

Zwei Personenkraftwagen stießen am Freitag um 20.10 Uhr etwa vor dem Schauspielhaus zusammen. Ein aus Richtung Polizeihaus kommender Wagen bog vom Ostertorsteinweg nach links in die Contrescarpe vorschriftsmäßig ab, nahm hierbei aber einem anderen aus der Contrescarpe kommenden Wagen, der seinerseits ebenfalls vorschriftsmäßig in den Osterdeichsteinweg in Richtung zum Polizeihaus abbog, die Sicht nach links, so daß im Augenblick, als diese beiden Wagen aneinander vorbeifuhren, kam zwei Sekunden her ein dritter Wagen der geradeaus auch zum Polizeihaus zu fahren wollte. Dieses dritten Wagen hatte der aus der Contrescarpe kommende Wagenführer nicht sehen können, es kam daher zu dem Zusammenstoß, bei dem Sachschaden die Folge war. Der Fall zeigt, daß man unbedingt bremsen und Abstand halten muß, wenn auf der Strecke voraus irgendein Vorgang — hier das Abbiegen — noch nicht beendet ist. Auf gut Glück zuzufahren, also im voraus mit der vermutlichen Weiterbewegung eines anderen Fahrzeuges zu rechnen, ist im höchsten Maße leichtsinnig!

Ein als Dritter überholender Omnibus brachte am Freitag um 18 Uhr in der Tiefer einen Radfahrer in größte Gefahr. Der Radfahrer kam vom Osterdeich her und überholte gerade einen an der Ecke der Klosterstraße aufgestellten Lastkraftwagen, als der nachfolgende Omnibus seinerseits diesen Radfahrer überholen wollte. Dieser wurde der Radfahrer gegen den Lastwagen gedrückt, wobei Sachschaden entstand. Die Vorschriften sagen ganz klar, daß man nicht als Dritter einen Verkehrsteilnehmer überholen darf, der selber gerade überholt. Auch der Radfahrer ist ein Verkehrsteilnehmer! Doe.

Gestohlene Motorräder. 1. Am 7. Nov., morgens, wurde aus einem Hauseingange An der Weide ein Motorrad, Marke BW28, gestohlen. Kennzeichen IA 13 6606, Fahrgestellnummer 22 921, Motornummer 1829, Hubraum 198 ccm. Das Motorrad ist in sehr gutem Zustande. 2. In der Nacht zum 6. Nov. wurde durch Einbruch in Hahen, Bez. Bremen, ein Motorrad, Marke NSU, Typ 251 OSL, Kennzeichen IS 117 657, Motornummer 226 600, Gesfellnummer 1 020 745, Hubraum 198 ccm, Sachdienliche Mitteilungen werden an jeder Polizeidienststelle entgegengenommen.

Zweiter Lichter Sonntag

Zu dem Zweiten Lichten Sonntag, den die Kreisführung Bremen des Winterhilfswerks des deutschen Volkes in dem Festsaal der Oberrealschule (Technikstraße) veranstaltete, war der Zustrom riesengroß und mußte sich mit remis begnügen. Ebenfalls unentschieden verlief das Treffen Balhauer — Heemsoth (2. Gruppe). Auch in der Hauptklasse wurde die rückständige Partie Frau Leberer — Dralle remis.

Die am Sonnabend in der „Union" gespielte 3. Runde wurde in allen Gruppen zum Teil recht harte Kämpfe. In der Meisterschaftsklasse, Gruppe I, erlangte lediglich Hartung schon in der Eröffnung gegen Krüger Bauernopfervorteil, der schon mehr den Charakter des Meisterlichen. Für die Wiedergabe der Fantasie g-moll op. 77 von Beethoven, sowie des Tonwerks von Chopin fand Hans Bülmen tiefen, wohlverdienten Beifall.

Großen Anklang fand ebenfalls die Sängerin Ella Rochow, die mit ihrer wohlklingenden, sympathischen Stimme und mit sicherer Tongebung zunächst die Romanze der „Mignon" von Thomas; „Kennst du das Land?" ferner das Regitativ und Arie aus „Undine": „So wisse, daß in allen Elementen" sowie eine Arie aus der „Böhème" und „Tosca" sang. Die ebenso gediegene wie einfühlende Begleitung lag bei unserer bremischen Pianistin Isabel Driessen in bewährten Händen.

Oberspielleiter Carl Redder vom Bremer Staatstheater schuf den Vogel ab. Was dieser seine, den feinen Humor und Witz beherrschende Stimme mit seiner Kunst und Dynamik des Sprechens erschöpfende Vortragsmeister den Hunderten begeisterter Hörer und Hörerinnen schenkte, sind in brausendem Beifall seine Widmung, und man bedauerte nach den abschließenden plattdeutschen Vorträgen nur, daß es mit einem Male vorbei war.

Schachturnier „Meister von Bremen"

Aus der Meisterschaftsklasse sind zunächst folgende Ergebnisse noch aus der 1. Runde zu berichten: Gruppe I: Dralhein konnte seine weiteren Gegner in glatter Partie besiegen. Ihm folgten Hartung und Krüger mit remis beendeten. Ebenfalls unentschieden verlief das Treffen Balhauer — Heemsoth (2. Gruppe). Auch in der Hauptklasse wurde die rückständige Partie Frau Leberer — Dralle remis.

Die am Sonnabend in der „Union" gespielte 3. Runde wurde in allen Gruppen zum Teil recht harte Kämpfe. In der Meisterschaftsklasse, Gruppe I, erlangte lediglich Hartung schon in der Eröffnung gegen Krüger Bauernopfervorteil, der schon mehr den Charakter des Meisterlichen. Für die Wiedergabe der Fantasie g-moll op. 77 von Beethoven, sowie des Tonwerks von Chopin fand Hans Bülmen tiefen, wohlverdienten Beifall.

Großen Anklang fand ebenfalls die Sängerin Ella Rochow, die mit ihrer wohlklingenden, sympathischen Stimme und mit sicherer Tongebung zunächst die Romanze der „Mignon" von Thomas; „Kennst du das Land?" ferner das Regitativ und Arie aus „Undine": „So wisse, daß in allen Elementen" sowie eine Arie aus der „Böhème" und „Tosca" sang. Die ebenso gediegene wie einfühlende Begleitung lag bei unserer bremischen Pianistin Isabel Driessen in bewährten Händen.

Oberspielleiter Carl Redder vom Bremer Staatstheater schuf den Vogel ab. Was dieser seine, den feinen Humor und Witz beherrschende Stimme mit seiner Kunst und Dynamik des Sprechens erschöpfende Vortragsmeister den Hunderten begeisterter Hörer und Hörerinnen schenkte, sind in brausendem Beifall seine Widmung, und man bedauerte nach den abschließenden plattdeutschen Vorträgen nur, daß es mit einem Male vorbei war.

Gern und freiwillig
gib Dein Opfer, denn der Sammler
steht freiwillig im Dienste der Volksgemeinschaft.

Runge — Draheim schlug der Erstgenannte bereits im 8. Zuge mit seinem Läufer ins feindliche Lager und gewann einen Bauern. Im weiteren Spielverlauf stellte sich wieder Ausgleich ein mit schließlich unentschiedenem Ausgang. — Recht kombinationsreich verlief das Treffen Schaft — Burchardi. Schaft gab für reiches Figurenmaterial die Dame, kam aber vorübergehend in Bedrängnis und konnte zuletzt dann die Partie für sich entscheiden. — Wilmbeier und Wildemann spielten eine Partie im Dreizug; mit wechselndem Turmerglück wurde hier Wildeier Sieger. — Böning und Georg spielten ihre Partie remis.

Gruppe 2: Hier gewann zunächst Heemsoth eine Wiener Partie gegen Knoke, der in dem Kampf nicht zu Worte kam. — Eine lange und wechselvolle Partie, die sich recht über 5 Stunden erstreckte, spielten Bruno Meyer und Bathauer, worin Bathauer nach einem schwachen Zug seines Gegners letztlich mit dem Sieg belohnt wurde. — Kettenburg und Kast brachen ein Turm-Endspiel ab, das Kettenburg gewinnen sollte. Ebenfalls blieb die Partie Gabner — Mishmann remis, in denen Endspiel Stahmer mit einem Bauern weniger um das Remis kämpft. — Bedauerlicherweise mußte Jeroma von den Turnierkämpfen wegen Krankheit zurücktreten, so daß Hans Schlüter spielfrei blieb.

In der Hauptklasse fielen folgende Ergebnisse: Fr. Meyer — Wyenski 1:0; Kiesmann — Dr. Doepke 1:0; Dralle — Hartig 1:0; Gottschalk — Streckhardt 1/2:1/2; Gubaht — Frau Schüsler (Hängepartie). Rückständig blieben die Partien Frau Leberer — Spinck, Gerber — Gubaht und Scheibler — Rusch.

Nächster Spieladend für alle Gruppen — 3. Runde — am nächsten Sonnabend in der „Union", B. M.

Wetterdienst der BZ.

Wetterbericht des Reichswetterdienstes (Ausgabeort Bremen)

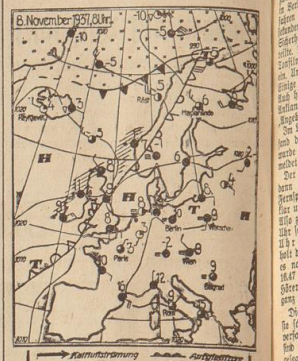

Wenig Aenderung

Die Vermischung verschieden klarf erwärmter Luftmassen hat zur Bildung einer geschlossenen mächtigen Wolkendecke geführt. So blieb den ganzen Tag über trübes, feuchtes, kühles Wetter bestehen. Nachtfrost ist zunächst nicht zu erwarten, da die noch klare Bewölkung die Ausstrahlung unterdrückt.

Witterungstabelle vom 8. Nov. 1937

	8 Uhr	14 Uhr	19 Uhr
Barometer	765.0	764.5	764.4
Temper. i. Celsius	8.4	9.2	8.3
Feuchtigkeit	97%	94%	91%
Winder. v. -stärke	S 1°	Stille	Stille
Wetter	Nanel	Dunst	Dunst
Temperatur maximum	10,1	Niederschlag	—.—
minimum	8,9	Wasserstemperatur	—.—

Vorhersage für den 9. November: Schwachwindig, früh dieig dis neblig, meist bedeckt, zeitweise Sprühregen, Temperatur wie bisher.

Aussichten für den 10. November: Bei schwachen Winden wechselnd wolkig, dieig, meist trocken, Temperatur wenig Aenderung.

Unter dem Hoheitsadler

NSDAP.

Ortsgruppe Hastedt. Heute Antreten der uniformierten Amtsträger der Ortsgruppe um 19.45 Uhr bei Harnisch, Erbstation der Linie 8.

Ortsgruppe Uhlenhorst. Die Politischen Leiter treten zur Teilnahme an der Totengedenkfeier heute 20.10 Uhr Nienburger Straße, Spitze Hamburger Straße, an. Dienstantritt. — Am Donnerstag, 11. Nov., 20.30 Uhr, Pflichtmitgliederversammlung im Wilhelm-Decker-Haus, Wandelhalle. Redner: Stoßtrupprednet Pg. Löfche, Leipzig. Alle Parteigenossen der Ortsgruppe sind hierzu eingeladen.

Ortsgruppe Burg. Heute, 20.30 Uhr, bei Pg. Haselloop Totengedenkfeier. An dieser Feier nehmen alle Parteigenossen, Parteianwärter und die Gliederungen teil.

NS-Frauenschaft

Ortsgruppe Walle. Die Zellenleiterinnen der Zellen 3, 4, 5, 7, 9, 18, 19, 22, 27, 28 und 34 kommen am Mittwoch, 10. November, zwischen 10 und 12 Uhr, in die Sprechstunde.

Ortsgruppe Neustadt-Süd. Diese Woche findet kein Gemeinschaftsabend statt. Die Zellenfrauenleiterinnen rechnen Dienstag, 9. November, in der Geschäftsstelle um 17.00—18.30 Uhr mit der Kassenverwalterin ab.

Ortsgruppe Hastedt. Der Frauenschaftsabend heute, Dienstag, 9. November, fällt aus.

Ortsgruppe Burg. Heute, Dienstag, 9. November, 20.30 Uhr, Zeltnahme der Frauenschaft und des Frauenwerks an der Totengedenkfeier bei Pg. Haslop.

Ortsgruppe Buntentor. Donnerstag, 11. November, 20.30 Uhr, im Festsaal der Meistersingerschule, Dreyerstraße, Abend für Frauenschaft und Frauenwerk. Die Teilnahme der Amtswalterinnen ist Pflicht. Ausgabe der Amtswalterinnen-Abzeichen.

Ortsgruppe Weiten. Auf der Danziger Freiheit wurde eine Frauenschaftsnadel gefunden. Die Eigentümerin kann sich am Donnerstag in der Geschäftsstelle der NSDAP., Bandenstraße 56, melden.

Ortsgruppe Arsten. Pflichtabend am Donnerstag, 11. November, für alle Frauenschafts- und Frauenwerksmitglieder.

Hitler-Jugend

Antrittsfeiern für die Feier des 9. November

Die laut besonderem Standortbefehl zur Teilnahme an der heutigen Feier zum 9. November auf der Paulinermarsch bestimmten Einheiten aus dem HJ.-Standort Bremen treten wie folgt an: Die Hitlerjugend des HJ.-Musikzuges und des HJ.-Spielmannszuges um 20.15 Uhr in 2 Blocks in der Cellerstraße.

Die Führer der Stämme des Jungbannes Bremen um 20.40 Uhr auf der Paulinermarsch, am rechten Flügel der HJ.-Einheiten. Um 20.15 Uhr in der Nienburger und Braunschweiger Straße die Einheiten der Unterbanne III, VII, V, VI, IV, des Fliegersturmbannes, des Marineunterbannes I und der NSKK.- und NS.-Gefolgschaften. Ebenfalls wird die Harzburger Straße für die Aufstellung in Anspruch genommen. Zeit des Musikzuges 20.15 Uhr. Die Jungen der Unterbanne I/75 und II/76 treten in der Zeit von 19.20 bis 20.00 Uhr beim Stadion an.

Amtliche WHW Mitteilungen

NSV.-Ortsgruppe Altstadt. Vollsitzung! Mittwoch, 10. d. M., 20.30 Uhr, im Esszacke der Ortsgruppe, Eingang Obernstraße 55. Es ist Pflicht der Zellen- und Blockwalter sowie aller Helfer, auch der Helferinnen, erscheinen. Sämtlich zu erscheinen!

NSV.-Ortsgruppe Steintor. Unsere Nähstube ist unentgeltlich Freitag von 15—19 Uhr geöffnet. Schuhe besitzstrafe. Anmeldungen täglich in der Brunnenstraße 15/16.

Ortsführung Cörneuland. Am Donnerstag, 11. Nov., in der Zeit von 15—17 Uhr, sind die nächste Nähstube statt. Für die Fischscheine sind pro Schein 5 Rpf. zu entrichten und mitzubringen.

Ortsführung Schwachhausen. Am Mittwoch, 10. Nov., Ausgabe von Kohlenscheinen und Mannekohe (diese nur an Familien mit Kindern). Gefäße mitbringen. Die Bezugsscheine sind unentgeltlich.

Ortsführung Hastedt. Ausgabe von Kohlengutscheinen für Monat November findet am Mittwoch, 10. November und Donnerstag, 11. November, statt. Die Ausgabe findet nach folgender Reihenfolge statt und ist unbedingt einzuhalten ist: **am Mittwoch, dem 10. November, Arten** Nr. 1—365 von 9—10 Uhr, 366—835 von 10—11 Uhr, 836—870 von 11—29 Uhr, 871—680 von 15—16 Uhr, 681—860 von 16—17 Uhr, 861—1080 von 17—18 Uhr, **am Donnerstag, dem 11. November:** Arten Nr. 1081—1370 von 9—10 Uhr, 1371—1770 von 10—11 Uhr, 1771—2140 von 11—12 Uhr, 2141—2630 von 15—16 Uhr, 2631 bis 2400 von 16—17 Uhr, 2401 bis Schluß von 17—18 Uhr.

Konzerte

Unsere Mitglieder erhalten zu den einzigen Niederabend von Kammersänger Gerhard Hüsch gegen Ausweis Karten zum ermäßigten Goethebund ten Preis bei Bartels, Domshof 18 A.

Vorträge

Tier-Film-Vortrag Toni Attenberger, folgende zwei Tage nachmittags und abends im großen Saale des „Casino" zu Gaste weilt, spricht morgen und erwarten Film „Das Tier im Film". Wildaufnahmen, Ueberlistung, Dressur-Erlebnisse, Belauschen des Tieres, Tiere, die sich nicht stören lassen, filmkreundliche Tiere, Gefahren des Tierfilms u. a. m. (E. Anzeige.)

Hinweise
(Die hier folgenden Mitteilungen gehören zum Anzeigenteil!)

50jähriges Arbeitsjubiläum. Am Montag konnte der Former Franz Peß, Bremen-Hastedt, Alte Landstraße 4, sein 50jähriges Arbeitsjubiläum begehen. Der Jubilar, der 1873 in Gumbinnen geboren wurde, ist heute bei der Firma Fischer & Bühs, Metall- und Eisengießerei, Hemelingen, Bahnhofstraße, tätig. Auch wir wünschen diesem alten Arbeitskameraden, daß ihm im Anschluß an seine Berufstätigkeit ein Lebensabend beschieden sei, wie er ihn sich wünscht.

25jähriges Arbeitsjubiläum. Diedrich Krüger, Wittlindstraße 11, kann heute auf eine 25jährige Tätigkeit bei der Deschimag, Werk A.-G. „Weser", zurückblicken.

Silberhochzeit. Das Ehepaar Nordhorn, Kolberger Straße 11, kann am heutigen Tage das Fest der silbernen Hochzeit feiern.

Hier: REICHSSENDER HAMBURG

Dienstag, 9. November: 6.00 Weckruf — Lieder und Märsche der Bewegung. 8.00 Morgenkonzert. 9.00 Volkslieder der Deutschen. 10.00 Grenzen-Orgelkonzert. 11.00 Herolscher Klang. 12.00 Der Marsch des 9. November. 14.00 Nachrichten. 14.10 Kammermusik. 15.00 „Unsere Fahne flattert uns voran". Märsche und Lieder. 16.00 Volk und Vaterland. 17.00 Kammermusik. 18.00 Werke deutscher Meister. 19.00 Nachrichten. 19.10 Kein Tod ist herrlicher, als der ein Leben bringt, sein Leben edler, als das aus dem Tod entspringt. Eine Feier des Deutschlandsenders zum 9. November. 21.00 Kampf um Deutschland. 21.20 Sinfonie in c-moll Nr. 1 von Johannes Brahms. 22.00 Nachrichten. 22.15 Fetttücher Ausklang.

Kirchenmusik vom Sonntag

Ansgarii-Kirche

Ein Kirchenkonzert am Sonntagabend. Im Mittelpunkt zwei Sonaten für Viola und Orgel von Händel und Reger. Händels Werke von Bach (Präludium und Fuge h-moll), Buxtehude (Präludium und Fuge A-dur) und Reger (Introduktion und Passacaglia) umrahmt das Programm. C. H. Ducknig am Spieltisch des königlichen Instruments. Als Künstler zum wertgerechter Sachlichkeit und himmelstürmender Schwungkraft. Die überlegene Durchgestigung des klingenden Materials rundete sein gestaltungsfähiges Können. Eine Leistung, die hohe Anerkennung abnötigt. Bei ihm ist alles fundiert auf vollendete Technik, und doch geht es ihm nicht um Technik an sich, sondern, allein der Komposition zu dienen. Alles Selbstherrliche und Eigenwillige, z. B. des Registrierens, ist ausgeschaltet. Das verblüffende Tiefe und Gedankenbindigung

„Bitte wählen Sie 05!"

Die Reichspost sendet „Die sekundengenaue Zeit" — Eine Einrichtung zum Nutzen der Fernsprechteilnehmer

Man nehme den Fernsprechhörer in die Hand und wähle 05. Und schon hört man den neuesten Tonfilm. Eine angenehme Stimme flüstert uns etwas ins Ohr, eine Minute lang, drei Minuten lang, ganz wie wir's wünschen. Und die Sache kostet nicht mehr, als jedes Ortsgespräch. Der Titel dieses immer gleichen, aber ewig neuen Tonfilms heißt „Die sekundengenaue Zeit".

Schon seit langem hatte die Reichspost ihren Fernsprechkunden auf Wunsch die Uhrzeit mit. Haargenau konnte die Zeitangabe nicht sein, da Telefonstimmen die Uhrzeit ablesen und dann weitergeben mußten. Vor zwei Jahren etwa nahm die Reichspost in Berlin Versuche auf, um ein Verfahren praktisch anzuwenden, daß die sekundengenaue Zeit mit absoluter Sicherheit ihren Fernsprechstunden mitteilte. Man bediente sich hierbei des Tonfilms. In Berlin schlug die Sache ein. Unerwartet viele Anrufe kamen. Einige andere Großstädte folgten. Auch hier fand die neuartige Zeitansage großen Anklang. Und jetzt hat auch Bremen den „Ansager".

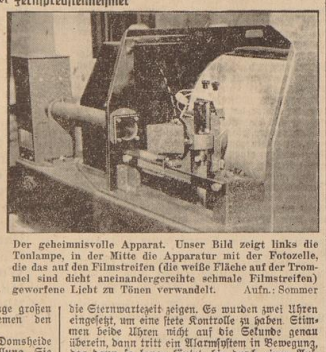

Der geheimnisvolle Apparat. Unser Bild zeigt links die Tonlampe, in der Mitte die Apparatur mit der Fotozelle, die das auf den Filmstreifen (die weiße Fläche auf der Trommel sind dicht aneinandergereihte schmale Filmstreifen) geworfene Licht zu Tönen verwandelt. Aufn.: Sommer

Im Wählersaal des Fernsprechamtes Domsheide fand die Tonfilm-Uhrenanlage Aufstellung. Sie wurde an das Fernsprechnetz angeschlossen und meldet sich jetzt bei Anruf der Nummer 05.

Der Hörer, der die Nummer gewählt hat, hört dann anstatt der Meldung eines angerufenen Fernsprechteilnehmers eine Frauenstimme, die klar und deutlich die laufende Uhrzeit ansagt. Also z. B. 16.47 Uhr. Das bedeutet, daß es 16.46 Uhr schon gewesen ist und daß es gleich 16.47 Uhr sein wird. Alle vier Sekunden wiederholt die Frauenstimme die Uhrzeit 16.47 Uhr: Ist es noch drei Sekunden bis zur vollen Uhrzeit 16.47 Uhr, dann setzt ein Summen ein. Der Hörer weiß jetzt, daß es mit Ablauf des Summers ganz genau 16.47 Uhr ist.

Diese ganze Geschichte ist viel einfacher, als man sie schildern kann. Sie beruht auf dem Tonfilmverfahren. Um eine sich stets drehende Trommel sind mit Uhrzeiten besprochene Tonfilmstreifen gelegt. Zwei Tonlampen senden nun punktseines, scharfes Licht auf den sich bewegenden Tonfilmstreifen. Durch Fotozellen wird nun das Bild des gerade beleuchteten Punktes des Tonfilmstreifens zu Tönen umgewandelt. Ueber einen Verstärker gehen die Töne in die Amtsleitung. Die Steuerung der Anlage erfolgt durch zwei Uhren, die Sternwartezeit zeigen. Es wurden zwei Uhren eingesetzt, um eine stete Kontrolle zu haben. Stimmen beide Uhren nicht auf die Sekunde genau überein, dann tritt ein Alarmsystem in Bewegung, das dann so lange läutet, bis durch einen Aufsichtsbeamten die Zeitdifferenz zwischen beiden Uhren, von denen keine der anderen auch nur den kleinsten Vorsprung gönnt, beseitigt ist.

Schon heute wird die Anlage in Betrieb gesetzt. Es ist natürlich möglich, daß am ersten Tage noch geringe technische Störungen auftreten, da die Kontrolluhren genau einreguliert werden müssen. Wer den neuen Zeitangabedienst der Reichspost benutzt, und es werden sehr viele Volksgenossen sein, braucht nicht zu befürchten, daß die Leitung 05 besetzt ist, da die Apparatur gleich 30 Kunden auf einmal bedienen kann. Hänsiens zu Silvester wenn alles drei Minuten vor 0 Uhr noch schnell wissen will, wann es denn endlich Mitternacht sein wird, kann eine Möglichkeit bestehen, daß nur ein langanhaltendes Summerzeichen ankündigt, daß 05 besetzt ist.

Die neue Einrichtung der Reichspost, geschaffen, um den Fernsprechstunden zu dienen, wird sich sicherlich bald ebenso großer Beliebtheit erfreuen, wie z. B. der Fernsprechauskroglienst, durch den man die Reichspost mit einer Vertretung in der Wahrnehmung seines Hausteslephons beauftragen und durch den man durch die Post Aufträge telephonisch ausführen lassen kann. ⊙

Weiß: Freie Fahrt!

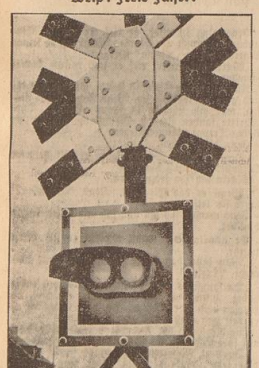

Die neue Warnlichtanlage an der Kreuzung Duckwitstraße/Vulkanstraße, die gestern in Beirieb genommen wurde. Das Ueberqueren der Anschlußgleise an dieser Stelle ist, wie wir auch schon kurz mitteilen konnten nur gestattet, wenn das weiße Blinklicht aufleuchtet. Bei rotem Blinklicht — dem Zeichen, daß rangiert wird — haben die Fahrzeugführer zu halten.

Aufn.: Sommer

2 Lastzüge in der Garage abgebrannt

In der Garage der Speditionsfirma M. Mittelmann, Radlinghauser Landstraße 60, entstand am Sonntagmorgen um 4 Uhr wahrscheinlich infolge Kurzschlusses ein Feuer, das schnell um sich griff. Zwei in dieser Garage stehende Lastzüge konnten nicht mehr rechtzeitig ins Freie gebracht werden, sie brannten vollständig aus. Auch ein dritter Lastzug, der sich ebenfalls in der Garage ein Stück hereingefahren worden war, wurde von dem Feuer erfaßt und sehr stark in Mitleidenschaft gezogen. Infolge der hochaufschießenden Flammen wurde auch das Dach der Garage teilweise zerstört. — Die Feuerwehr war bereits wenige Minuten nach der Alarmierung an der Brandstelle und bekämpfte das Feuer mit zwei Rohren. Gegen 7 Uhr war der Brand ausgelöscht.

72jähriger aus der Weser gerettet

Ein aufsehenerregender Vorfall spielte sich am Montag gegen 19 Uhr an der Kaiserbrücke ab. Vorübergehende sahen plötzlich einen Mann bei dem Anleger der Dampfer nach Bremerhaven im Wasser treiben. Schnell liefen einige beherzte Männer auf dem Anleger entlang und warfen dem im Wasser Treibenden eine Wurfleine zu. Der Mann ergriff aber diese Leine nicht. Darauf versuchten die Helfer vom Anleger aus den Mann mit dem langen Rettungshaken zu erfassen; es gelang ihnen auch tatsächlich im letzten Augenblick, den Versinkenden an Land zu ziehen. Ein Angehöriger der Marine hatte sich bereits ausgezogen, um als Rettungsschwimmer dem Mann nachzuspringen. Bei der Einlieferung ins Krankenhaus stellte es sich heraus, daß es sich bei dem Mann um einen 72jährigen handelt. Die Frage, wie der Mann ins Wasser gekommen ist, ist noch nicht geklärt. ×

General Ludendorff:

Auf dem Weg zur Feldherrnhalle

Lebenserinnerungen an die Zeit um den 9. 11. 1923 mit Dokumenten in 5 Anlagen, 160 Seiten

Preis in Ganzleinen 3.50 RM., geheftet 2.50 RM.

Schutzumschlag mit 4 farbigen Dichtbildern des Feldherrn und der Feldherrnhalle.

In wenigen Wochen Auflage über 50 000!

Im allen Buchhandlungen und in der

Ludendorff-Buchhandlung, Schäffelkorb 17

Wehrstammkarten anlegen

Wehrpflichtige Geburtsjahrgänge 1893 bis 1900 (in Ostpreußen 1883—1900) mit dauerndem Aufenthalte im Reiche werden, soweit für sie noch keine Wehrstammkarte angelegt ist oder soweit sie noch nicht durch die Wehrersatzdienststellen untersucht sind, zur Anlegung der Wehrstammkarten und zur Unterziehung aufgefordert. Die Aufforderung erfolgt entweder durch die polizeilichen Meldebehörden und Wehrersatzdienststellen oder auch durch öffentliche Bekanntmachungen. In einer Verordnung, die soeben im Reichsgesetzblatt erscheint, werden die Wehrpflichtigen der genannten Jahrgänge auf die Pflicht hingewiesen, rechtzeitig der Aufforderung zur Untersuchung nachzukommen.

Der Regimentsbund der Vereine des ehem. Husoren-Regiments Königin Wilhelmina der Niederlande (hannoven) Nr. 15 in Wandsbek beabsichtigt sein vor 15 Jahren errichtetes Ehrenmal in Wandsbek umzubauen. Es soll ein Erinnerungsmal für das Regiment nebst seiner Hannob. Traditions-Regimenter werden. Das neue Denkmal soll im Jahre 1938 gelegentlich der Feier des 135jährigen Bestehens geweiht werden. Alle ehemaligen 15. Husaren erhalten Bauteine und Auskunft beim Kam. R. Arndt in Hamburg-Barmbeck-Gerstenkamp 7 III.

Unserer heutigen Ausgabe liegt ein Prospekt der Desata, Deutsches Familien-Kaufhaus, Bremen, Kaiserstraße 26, bei!

Niederdeutsche Rundschau

Bekämpfung der Maul- und Klauenseuche

Aufruf des Landesbauernführers

Um der Maul- und Klauenseuche, die in letzter Zeit wiederholt aufgetreten ist, wirksam begegnen zu können, hat Landesbauernführer Jaques Groeneveld folgenden Aufruf erlassen:

Die Maul- und Klauenseuche hat in einigen Teilen der Landesbauernschaft bereits einige Gehöfte verseucht. Es ist daher dringend erforderlich, daß jeder Bauer, Landwirt, Milchverteiler, Viehhändler, zu jeder Volksgenosse mithilft, die weitere Ausbreitung einzuschränken. Für die Bekämpfungsmaßnahmen gebe ich daher folgende Richtlinien bekannt:

1. Sämtliche Dienststellen der Landesbauernschaft haben auf das Vorkommen von Maul- und Klauenseuche zu achten und die Fälle unverzüglich dem zuständigen Polizeiamt zu melden.
2. In den schwerer befallenen Gebieten sind Zusammenkünfte auf das notwendigste Maß zu beschränken.
3. Der Verkehr unter den Gehöften ist äußerst einzuschränken.
4. Die Zugänge zu den Wohnungen sind in den verseuchten Gehöften mit Matten zu belegen, die mit 2 Prozent Natronlauge stets feucht zu halten sind. Bei Eisenrosten können Zwischenräume mit ebenso angefeuchtetem Torf ausgelegt werden. Die Zugänge zu den Höfen und Stallungen sind mit Kalk zu bestreuen. Beim Gebrauch von Leihsäcken größte Vorsicht, solche nur nach Abkochen zurückgeben!
5. Das Vieh ist tunlichst aufzustallen.
6. Viehzukäufe möglichst jetzt vermeiden.
7. Die Milchkannen besonders sorgfältig und häufig mit heißer Sodalauge desinfizieren.
8. Das Verschütten von Milch muß vermieden werden. Hierauf haben besonders die Milchfahrleute zu achten. Schweine sind jetzt nur mit erhitzter Milch zu füttern.
9. An den Abstellplätzen für die Milchkannen an den Straßen werden zweckmäßig flache Kisten aufgestellt, deren Boden eine flache Schicht Torf enthält, die mit Natronlauge (2 Prozent) angefeuchtet ist.
10. Dem Vorkommen von Ratten ist besondere Aufmerksamkeit zu schenken. Rattenbefallene Gehöfte haben die Bekämpfung des Ungeziefers mit aller Energie aufzunehmen.

Volksgenossen, es gilt, einen großen Schaden unserem deutschen Volke zu ersparen. Ich erwarte deshalb rücksichtslosen Einsatz für diese Bekämpfungsmaßnahmen. Das Ergebnis unserer nationalsozialistischen Disziplin wird unser gemeinsamer Erfolg sein!

Delmenhorst

Kleine Stadtchronik. Durch den Obergebietsführer Lühr Hogrefe, Führer des Gebietes 7 Nordsee, wurden zum 9. November 1937 folgende Beförderungen im Jungbann 382 vorgenommen: Zu Fähnleinführern: der Führer des Fähnleins 3/382. Oberjungzugführer Günter Glacer; der Leiter der Personalstelle 382, Oberjungzugführer Herbert Ubel. — Zu Jungzugführern: der Führer des Fähnleins 11/382, Gustav Wüldemann, der Führer des Fähnleins 14/382, Jungschaftsführer Heinrich Wellmann. — Die Prüfung zum Friseurmeister bestanden in Oldenburg der Friseur Rudolf Lachtowitz und Nikolaus Ehlers. — Gefunden wurde am Sonntagvormittag in einem Straßengraben in Adelheide ein Damenfahrrad. — In einem Neubau an der Hasberger Straße wurden zwei Fenster gelöst und gestohlen. — In der Schießhalle des Reichsbahn-Turn- und Sportvereins an der Fischstraße wurde ein Einbruchsdiebstahl verübt. Der Täter entwendete fünf silberne Plaketten. Vor Ankauf dieser Plaketten wird gewarnt. [52

Vegesack

9. November 1937. Die NSDAP., Ortsgruppe Vegesack, teilt mit: Zu Ehren und zum Gedenken der Gefallenen des 9. November 1923 veranstaltet die NSDAP. heute, 20.30 Uhr, in der Strandlust eine Gedenkstunde. Die Teilnahme steht allen frei, die zur Fahne Adolf Hitlers stehen. Wir machen ausdrücklich darauf aufmerksam, daß die Feierstunde nicht nur für die Parteimitglieder, Parteianwärter und Mitglieder der angeschlossenen Verbände ist, sondern es können sich hieran alle Vegesacker Einwohner beteiligen. Die Ausgestaltung und Ausführung hat der Trupp Vegesack der Sta. 29/411 unter Truppführer Rudolf Meyer übernommen. Beginn pünktlich 20.30 Uhr. Nach Beginn kann kein Einlaß gewährt werden.

Aumund

NSDAP. Unsere Feierstunde zum 9. November im Aumunder Sporthaus beginnt heute pünktlich 20.30 Uhr. Alle Mitglieder der Partei, ihrer Gliederungen, der ihr angeschlossenen Verbände und der dem Ortspropagandaring angehörenden Vereine nehmen geschlossen daran teil.

St. Magnus

Schäferhund-Leistungs-Prüfungen. Am Sonntagvormittag fand in Knoops Park in St. Magnus eine Leistungsprüfung der Kreisfachgruppe „Bremen-Nord" des Fachamts für deutsche Schäferhunde statt, unter Prüfungsrichter Poppenheger, Bremen. Es hatten sich zahlreiche Zuschauer eingefunden, die den Vorführungen mit großem Interesse folgten. Sieben Hunde wurden vorgeführt, nur zwei Hunde für die Schutzhundprüfung, zwei Hunde für die Zuchtprüfung und ein Hund für die Jugendveranlagungs-Prüfung. Es konnten folgende Bewertungen vergeben werden: Schutzhundprüfung: Clode v. Fredeholz, SZ. 499 265, Bewertung: Sehr gut, Führer und Besitzer F. Welte, St. Magnus. Arca v. d. Hansekogge, SZ. 303 180, Bewertung: Sehr gut, F. u. B. H. Koppenhöfe, Grohn. Argos v. Schildbergshof, SZ. 421 722, Bew.: Vorzüglich, F. u. B. Thor, Platzenwerbe. Dolly v. Fährenkieg, SZ. 475 817, Bew.: Sehr gut, F. u. B. E. Irrgang, Grohn. Zuchtprüfung: Arno v. Rahelskamp, SZ. 506 862, Bew.: Gut, Besitzer Dir. Klippert, Grohn, Führer: H. Bierstedt, Grohn. Bingo v. Kuhstel, SZ. 492 333, Bew.: Sehr gut, F. u. B. H. Müller, Bremen. Jugendveranlagungsprüfung: Prosos v. Haus Schlitting, SZ. 308 128, Bew.: Vorzüglich, F. u. B. Fritz Selle, Lesum.

Nach der Prüfung ergriff Prüfungsrichter Poppenseger das Wort und erklärte, daß er sich freue, daß sämtliche Hunde in der Sucherheit mit Vorzüglich abgeschnitten hätten. Er legte einigen Leitmännern dar, daß der Hund sich mit seinem Herrn noch besser verstehen müßte, um die Bewertung „Vorzüglich" zu erreichen. — Der Dank des Vorsitzenden galt dem Dressurwart Friedrich Meyer-Grohn. Es gelte weiterzuarbeiten für die demnächst stattfindende Meldehund-Prüfung.

Lesum

Gedenkfeier der NSDAP. Die Teilnahme an der Feier des Gedenktages für die Gefallenen am 9. November 1923, die heute um 20.30 Uhr, im Gasthause des Pg. v. d. Felsen stattfindet, ist Ehrenpflicht sämtlicher Mitglieder der Ortsgruppe und aller Gliederungen.

WHW. Die Lebensmittelausgabe sowie die Verteilung der Kohlengutscheine, ist für den Ortsteil Lesum heute nachmittag von 3 bis 6 Uhr bei Gastwirt Gauert in Burgdamm. — Für die Ortsteile Burgdamm und Platjenwerbe am Mittwoch, dem 10. November, nachmittags von 3 bis 6 Uhr bei Gastwirt Gauert in Burgdamm.

Osterholz-Scharmbeck

Viehmarkt. Ein Rindvieh-, Pferde- und Schweinemarkt findet am Mittwoch, 10. November, im Stadtteil Scharmbeck statt. Auftrieb 8.30 bis 9 Uhr.

Hemelingen

Feierstunde zum 9. November. Die Ortsgruppe Hemelingen der NSDAP. lädt für heute abend zu einer ernsten Feierstunde in den „Alten Krug" ein, um in würdiger Weise der Gefallenen der Bewegung zu gedenken. Die musikalische Umrahmung der Feier hat wieder das Orchester der „Musikfreunde" übernommen. Die Saalturen werden um 19.30 Uhr geschlossen. ..... [93

Die Rablinghuser Spätdal kommt. Die NSG. „Kraft durch Freude" eröffnet in Hemelingen die Winterspielzeit. Für Freitagabend ist die in Hemelingen bekannte und stets gern gesehene Rablinghuser Spätdorf verpflichtet worden. Im „Alten Krug" bringt sie Friedrich Longes neues plattdeutsches Lustspiel in 4 Aufzügen „Morgen geit't los" auf die Bühne. Wer Langes Art kennt, wer ferner die Rablinghuser einmal hat spielen gesehen, der wird auch diese Aufführung nicht versäumen wollen. [93

Uphusen

9. November. Heute, um 20.30 Uhr, werden sich auf dem Schulhofe die Mitglieder der Partei, der Gliederungen und der angeschlossenen Verbände, sowie aller Vereine unseres Ortsgruppenbereichs und die übrigen Volksgenossen zu einer kurzen eindrucksvollen Feier versammeln. Im Schein der Fackeln soll der Toten der Bewegung gedacht werden. Es wirken mit das Schlitte-Orchester, die Spielmannszüge der SMR. und HJ. und die Fanfarenbläser der HJ. Alle Organisationen und Vereine erscheinen mit ihren Fahnen. [71

Ottersberg

Vorführung des Heimatfilms. Am Sonntag wurde zum ersten Male unser Heimatfilm vorgeführt. Während der erste Teil des Films landschaftlich schöne Punkte Ottersbergs und seiner näheren Umgebung zeigt, erleben wir im zweiten Teil noch einmal die großen Tage unserer 1000-Jahrfeier am 13. und 14. Juni 1936. Jung und alt, groß und klein folgte mit großer Spannung und Anteilnahme. Der Film wird der Schule geschenkt. Damit ist die Gewähr gegeben, daß er nicht nur gut aufgehoben, sondern auch in Gegenwart und Zukunft fruchtbringend angewandt wird. [95

Unterhaltungsabend. Am kommenden Sonntag veranstaltet der Gesangverein „Harmonie" unter Leitung seines Chormeisters G. Wrede einen Unterhaltungsabend. Der Abend steht unter dem Motto: „Gesang und Siegen, Tanz und Spiel!" Als Solistin ist Fräulein E. Garberding gewonnen. [95

Verden

Wettkampfschießen. Auf dem Garnisonschießstand in Borstel b. Verden fand das vom Kyffhäuserbund angeregte Wettkampfschießen mit der Wehrmacht statt. Es nahmen teil je eine Mannschaft des A.-R. 22, des III/J.-R. 65, des Soldatenbundes, des NSKK. und des Kyffhäuserbundes. Als Vertreter des Landesgebietsführers Nordwest war der Gebietsinspekteur Major a. D. Menz-Hannover erschienen. Nach Durchführung des Schießens, das durch trübes Wetter beeinträchtigt wurde, versammelten sich die Schützen zur Siegerverkündung und zu kameradschaftlichem Beisammensein im Schützenhof Borstel. Hier begrüßte der Kreisführer des Kyffhäuserbundes, Kam. Bruns-Achim, die Führer und Vertreter der teilnehmenden Verbände und wies auf den Zweck solcher Wettkämpfe hin. Als Vertreter des Standortältesten Oberst v. Seydlitz sprach dann der bekannte Turnierreiter und Olympiasieger Hauptmann Stubbendorf.

Den Wanderpokal erhielt die Mannschaft des Kyffhäuserbundes, die andern Mannschaften erhielten Plaketten.

Ergebnis des Mannschaftsschießens: 1. Kyffhäuserbund 819 Rg.; 2. J.-R. 65, III. Batl. 795; 3. Soldatenbund 710; 4. NSKK. 678; 5. A.-R. 22 657 Ringe. [57

Stade

Das Urteil im Helgoländer Raubprozeß. In dem Prozeß wegen des Raubüberfalles auf Helgoland wurde folgendes Urteil verkündet: Der Angeklagte Trojahn ist des schweren Raubes mit Todeserfolg schuldig und wird zu einer Zuchthausstrafe von 12 Jahren verurteilt. Die Kosten des Verfahrens fallen dem Angeklagten zur Last. Auf die erkannte Strafe wird ein Teil der Untersuchungshaft angerechnet. Die bürgerlichen Ehrenrechte werden dem Angeklagten auf die Dauer von 5 Jahren aberkannt.

Oldenburg

Rekrutenvereidigung am 10. November. Am 10. November 1937, 9 Uhr, findet auf der Westhälfte des Pferdemarktes die feierliche Rekrutenvereidigung des Infanterie-Regiments 16 und der 1. Abt. Art.-Regt. 48 statt.

Hier spricht die Deutsche Arbeitsfront

heute kein Unterricht im Reinhold-Muchow-Haus

Am heutigen Dienstag, 9. November, fällt der Unterricht in allen Lehrgemeinschaften des Reinhold-Muchow-Hauses, Berufserziehungswerk der DAF., aus. Die Teilnehmer haben so Gelegenheit, die für diesen Tag von der Partei vorgesehenen Feiern zu besuchen.

*

Anmeldungen für die Lehrgemeinschaften der hauswirtschaftlichen Abteilung

In den nächsten Wochen beginnen noch verschiedene Lehrgemeinschaften der hauswirtschaftlichen Abteilung des Reinhold-Muchow-Hauses, und zwar:

Kochen für den häuslichen Mittagstisch (Dauer 20 Wochen): 19/46/37 Montags, 16—19 Uhr, Am Wall Nr. 179-180; 19/50/37 Mittwochs, 19.30—22.30 Uhr, Am Wall 179-180.

Kochen für den häuslichen Mittagstisch (Fortgeschrittene; Dauer 20 Wochen): 19/56/37 Donnerstags, 16 bis 19 Uhr, Am Wall 179-180.

Kochen für die feine Küche (Dauer 20 Wochen): 19/61/37 Mittwochs, 19.30—23 Uhr, Am Wall 179-180.

Nähen, Anfänger (Dauer 20 Wochen): 19/73/37 Mittwochs, 15.30—18.30 Uhr, Am Wall 179-180.

Nähen, Fortgeschrittene (Dauer 20 Wochen): 19/81/37 Mittwochs, 19.30—22.30 Uhr, Am Wall 179-180; 19/84/37 Freitags, 19.30—22.30 Uhr, Am Wall 179-180.

Handweben (Dauer 12 Wochen): 19/88/37 Montags, 19.30—22.30 Uhr, Am Wall 179-180; 19/88/37 Mittwochs, 19.30—22.30 Uhr, Am Wall 179-180.

Plätten: (Dauer 10 Wochen): 19/88/37 Montags, 19.30—21.30 Uhr, Am Wall 179-180; 19/90/37 Mittwochs, 16—18 Uhr, Am Wall 179-180; 19/92/37 Donnerstags, 16—18 Uhr, Am Wall 179-180.

Anmeldungen für diese Lehrgemeinschaften sind in der Geschäftsstelle des Reinhold-Muchow-Hauses, Berufserziehungswerk der DAF., Am Wall 179-180, abzugeben.

Die Dienststellen der Kreiswaltung im Wilhelm-Decker-Haus sind am heutigen Nachmittag geschlossen.

Die Deutsche Arbeitsfront
NS.-Gemeinschaft „Kraft durch Freude"
(Die hier folgenden Mitteilungen gehören zum Anzeigenteil)

Amt „Wandern"

9. November 1937

Der Heimabend der Wandergruppe Jacobs fällt heute einmalig aus.

Wanderungen am 14. November:

Radwanderung nach Tarmstedt/Wittstedt. Treffen: 8 Uhr Grünenkamp. Wandergruppenführer: Henrichs, Jacobs.

Fußwanderung zum Badener Moor. Treffen: 7 Uhr Hauptbahnhof. Wandergruppenführer: Heisenbüttel.

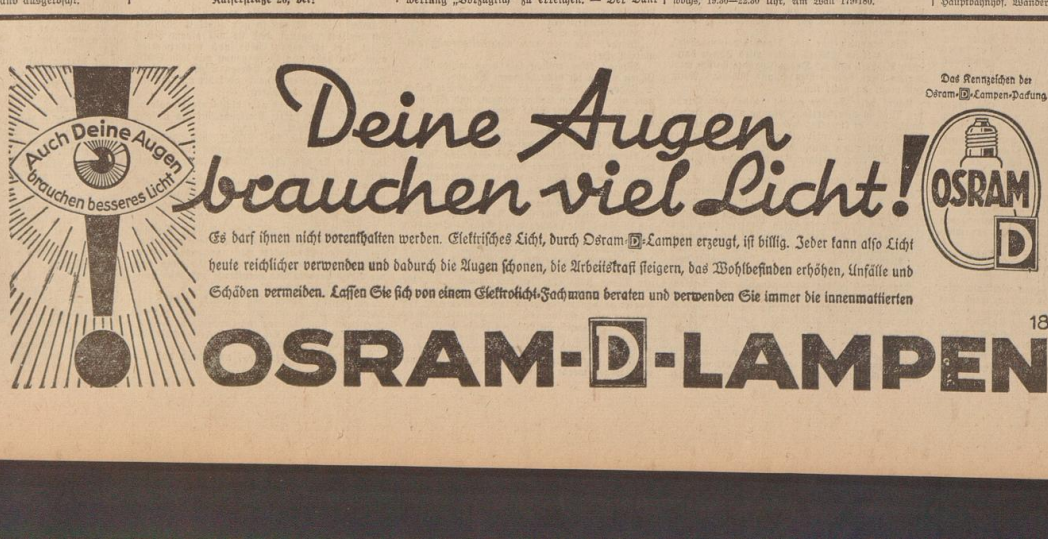

Gedenken an den 9. November

Ein Träger des Blutordens, Carl von Bremen, erzählt seine Erinnerungen

Zur Tages- und Nachtzeit und immer wieder trafen sich Kameraden von der Feldherrnhalle. Das war im Frühwinter 1923 in München. Und man blickte starr nach den Einschlägen der Kugeln hin und tastete mit den Fingern die gelben Mauern ab. Hier brach der Feuerüberfall gegen die Männer los, die vorher schon an vielen Fronten für Deutschland gekämpft hatten, die im Innern des Reiches ausgezogen waren, um den roten Terror auszurotten, die an den Grenzen des Reiches ihren Mann gestanden hatten und jetzt, 1923, im Freiheitskampf vorangegangen waren.

Die bayrischen Machthaber aber ließen die Einschläge der Kugeln schnell übertünchen, um die Erinnerung an den 9. November auszulöschen. Und nun gingen gleichgültige Passanten dort die Ludwigstraße entlang, die nichts gesehen hatten, oder sehen wollten, von dem, was hier geschehen war.

Die Männer aber, die sich dem Freiheitskampf verschworen hatten, kannten, nachdem die NS. DAP. und ihre Formationen aufgelöst worden waren, die nächste Aufgabe: es galt jetzt von vorne anzufangen — Mann um Mann aus dem Volk zu gewinnen, den Müden die Augen aufzureißen, und denen, die bösen Willens waren, die Macht endlich doch aus der Hand zu winden. Es durfte nicht sein, daß 16 der besten Männer umsonst vor der Feldherrnhalle gefallen waren.

*

Deutschland im Jahr 1923.

Das deutsche Volk war der Proletarisierung preisgegeben. Es wurde unter dem Weimarer Regime ehrlos gemacht, gedemütigt und zu mutlos, um sich je von der Knechtschaft zu befreien.

Damals, während die Franzosen die Ruhrzechen ausbeuteten, während 6 Millionen und Millionen-Marschleine nichts mehr mert wahren, bereitete der römische Klerus einen Anschlag auf Deutschlands Einheit vor. Die Mainlinie sollte Bayern vom Reich losreißen. Ein Keil zwischen Nord und Süd. Klerikalistisch- und Katholisch-Deutschland wurde vorgetrieben. In vier Revolutionsjahren war das Volk ja stumpf geworden und frohe Versprechungen galten vor dem Abgrunde viel.

Nur eine Gruppe stand diesem separatistischen, monarchiefreundlichen Klerus in Bayern ernstlich im Wege: Adolf Hitler mit seiner Gefolgschaft. Und der Führer der jungen Nationalsozialistischen Deutschen Arbeiter-Partei riß im letzten Augenblick das Vorrecht des Handelns an sich. Er erklärte am 8. November in München die bayrische Regierung und die Regierung der Novemberverbrecher in Berlin für abgesetzt.

*

Am neblighalten Abend des 8. November werden die Kompanien alarmiert. Arbeiter, Studenten und Beamte verlassen Amtsstuben, Fabriken, Kontore und Hörsäle und sammeln sich in den Kasernen, die ihre Waffen bergen. Männer, die der SA., dem Freikorps Oberland, der Reichskriegsflagge angehören, treten auf den Kasernenhof an, von denen sie schon oft zu Kundgebungen oder zum Exerzieren vor die Stadt hinausgezogen waren.

Stahlhelme werden ausgeteilt. Soll es auf dem Oberwiesenfeld n..chts eine Felddienstübung geben?

Ein jeder Mann ergreift seinen Karabiner. Ausgabe von Handgranaten.

Hitler, heißt es, wird am Abend dieses 8. Novembers im Bürgerbräu sprechen. Ein anderer Kamerad weiß es besser: die bayrische Regierung will dort ihr wirtschaftspolitisches Programm entwickeln.

Verteilung der scharfen Munition. — Ist es endlich so weit? — Unsere Feldgeschütze werden an Lastwagen gekoppelt. Vizewachtmeister Sepp Dietrich meldet die Batterie dem Batterieführer. Die Freiwilligen stehen marschbereit auf dem Hof der Pionierkaserne. Warten! Ordonanzen kommen. Die Offiziere gehen die Reihen entlang, sprechen nur selten ein Wort.

Ehrentempel in München

Federzeichnung von H. Thierbach (Deike M)

Es wird immer dunkler. Man erkennt kaum noch das Edelweiß der Oberländer. Endlich öffnen sich die Tore in der roten Mauer. Der Kies knirscht unter den Rädern und benagelten Sohlen. Die Vorstadtstraßen sind matt erleuchtet. Ein paar gelbe Blätter flattern von den Bäumen. Die Fenster sind verschlossen. Nur selten zeigt sich ein Gesicht.

Richtung: Exerzierplatz Oberwiesenfeld. An grauen Fabriken vorüber, auf schlechtem Pflaster. Halt!

Und kurz nachdem die Batterie sich wieder in Bewegung setzt, biegt sie scharf rechts ab dem Stadtzentrum entgegen. Durch enge, verlassene Gassen. An den glatten Litfaßsäulen prangen die Plakate des bayrischen Generalstaatskommissars von Kahr; er lädt die patriotischen Verbände in den Bürgerbräukeller ein.

Wo ist Adolf Hitler?

Von einer Seitenstraße herauf marschiert ein Sturmtrupp. Sie singen ein Kriegerlied.

Je mehr sich die Batterie der Innenstadt nähert, desto erregter werden die jungen Soldaten: geht es jetzt der Entscheidung entgegen?

Vor dem Bürgerbräukeller halten die Lastkraftwagen mit den Feldgeschützen an. Der Häuserblock wurde bereits vom Stoßtrupp Hitler umzingelt. Wir setzen die Karabiner zusammen, drängen uns in den Saal, schaffen uns auf der Galerie Platz.

Tumult? Nein, tosender Jubel. Dort, dort steht Adolf Hitler, neben ihm der Führer der Sturmabteilungen Göring, und Rosenberg. Hitler hat gesprochen. Einen Bundesstaat völkischer Art will er aufbauen. Die Regierung der Novemberverbrecher ist abgesetzt. Eine gewaltige Welle der Begeisterung schlägt hoch. Für Deutschland, so glauben wir alle, bahnt sich jetzt eine gerechte und große Zukunft an. Vertreilt im ganzen Reich stehen die Formationen, die auf Adolf Hitler hören. Gewehr bei Fuß, und warten auf das befreiende Wort: gegen Berlin zu marschieren.

Und als dann auch Exzellenz von Kahr zu Adolf Hitler herantritt und ihm die Hand schüttelt, die Offiziere v. Lossow und Seisser haben dem Führer der Freiheitsbewegung bereits ihr Ehrenwort gegeben, — da ist das Deutschlandlied die Antwort der Männer im Saal!

Am Spätabend leert sich langsam die Riesenhalle. Alt und die Oberländer bleiben zurück bis die Wachen verteilt sind.

Die Sturmtrupps rücken ab. Sie besetzen die strategisch wichtigen Punkte Münchens besetzen Bahn, Telegraph und Presse. Die Batterie fährt die Bierhallen. Auf den Treppen und in der Vorhalle des Volksbades ruht die Mannschaft.

Der Morgennebel im Isartal löst sich. Und wieder kommen und gehen die Ordonnanzen. Wir stehen Posten am Geschütz, auf der Terrasse an der Friedensäule. Tief unten schäumt die Isar. Brave Bürgersleute schütteln uns die Hände: „Euer tapferer Hitler hat es geschafft!" Aber dann begegnen uns die ersten Leute, die nicht aufschauen wollen, andere, die die Zeit verschlafen haben und noch gar nichts ahnen — andere, die scheu um die Waffenträger einen Bogen schlagen. Polizeistreife, grüßt freudig, zieht weiter.

Geht alles klar? Kein Schuß ist gefallen. Die Straßenbahnen surren wie Alltags. Freikorps-Kämpfer sitzen in die Stadt hinab, tauschen kurz Erinnerungen aus. Die Herbstfäule zieht bis in die Knie. Wieder werden die Geschütze umgruppiert. Wir treffen Kameraden von der 4. Kompanie, von unserem Sturmbataillon Tesa. Freudiger Zuruf.

Und dann marschieren wir wieder. Die Batterie sammelt sich vormittags wieder beim Bürgerbräu. Warten. Aus vielen Fenstern grüßen die Freiheitsfahnen.

Kommandos. Kommandos. Woher kommen diese Lastwagen? — Auffitzen! Verrat — jemand hat es aufgegriffen. Ruhe!

Die Motoren springen an. Wohin? Was hat sich zugetragen? Die Wagenkolonne stockt. Ein junger Leutnant springt zu uns auf. Er weiß, was geschehen ist.

Südliche Vorstadt. Immer weiter hinaus. Kahr und der General von Lossow sind dumpen. Sie haben ihr Wort gebrochen, Verräter. Feuerüberfall vor der Feldherrnhalle. Göring schwer verwundet. Viele Kameraden gefallen und sie selbst waren doch ohne Waffen marschiert.

Wir finden keine Worte für unsere Wut und unseren Haß auf die Reaktion. Jeder umklammert seinen Karabiner noch fester. Lichter Wald. Weiße bayrische Dörfer. Wir besetzen die große Straße im Südtirchen h. Landespolizei zeigt sich noch nicht. Wir halten jeden Wagen an, Kameraden flüchten aus München, die über die Tiroler Grenze flüchten müssen. Sie nennen uns die Namen der vor der Feldherrnhalle Gefallenen.

Dann werden unsere Waffen in Sicherheit gebracht. Treue Oberländer Bauern weisen uns die Verstecke dafür an. Das gelbe Fett wird dick über den Stahl geschmiert.

Die Welle der Verhaftungen und Verdächtigungen setzte ein. An allen Orten und Plätzen knüppelte die Landespolizei das über den Verrat empörte Volk nieder. Aber es nützte ihnen nichts. Vor dem Nichtertisch wurde der Angeklagte Hitler zum Ankläger, der den erbärmlichen Wortbruch der Reaktion, die sich zum Retter des Weimarer Systems erniedrigte schonungslos aufdeckte.

Auf der Festung Landsberg verfaßte der Führer das Werk „Mein Kampf"; er widmete es seinen 16 vor der Feldherrnhalle gefallenen Kameraden, für die die katholische Regierung in Bayern kein gemeinsames Grab duldete.

Am 9. November 1935 wurden die Blutzeugen zur Ewigen Wache übergeführt und unter dem freien Himmel beigesetzt.

Für seine Gefallenen und noch lebenden Kämpfer vom 9. November prägte der Führer das herrliche Wort, das Inschrift des Blutordens:

Und Ihr habt doch gesiegt!

Totenehrung

Von Sturmführer Heinrich Anacker

Wir senken
Die Fahnen.
Der Toten
Zu denken,
Der Brüder, die starben,
Erschlagen vom Feind.
Sie brachen die Bresche,
Sie säten die Saaten:
Der Sieg, den wir feiern,
Wär' nicht ohne sie ...
So drücken im Geiste
Wir stumm ihre Hände:
So ehren wir still
Ihre Mütter und Frauen,
Die alles geopfert
Für Deutschland, für uns.
Und feierlich schwören
Wir, groß zu vollenden,
Was jene begonnen
Mit heldischer Tat.
Wir heben
Die Fahnen:
Die Toten
Sie leben!
Wir tragen ihr Wollen
Hinein in den Staat!

Die Zigarette / von E. C. Christophé

Vor unserem Hause wurde ein Weg aufgeschüttet. Eine kleine Lorenbahn fuhr den ganzen Tag schnaubend und sauchend hin und her. Den Jungen möchte ich sehen, der keine Dummheiten macht, wenn eine Lorenbahn vor seinem Hause fährt. Wir Jungens nahmen die Loren, wenn Feierabend war, und rollten die ganze Strecke damit herunter. Morgens, wenn die Arbeit begann, mußten sie zwar immer wieder den Berg heraufgeschoben werden, aber was ging uns das an, dachten wir.

Manchmal stellten wir auch die Weichen, oder drehten der armen, kleinen Lokomotive stärnische bewegliche Hebel aus dem Leib, wenn der Wächter nicht in der Nähe war.

Dann kam der Tag, an den ich zeitlebens denken werde. Ich wollte zur Schule gehen und stand vor unserem Haus, überblickte noch einmal unser Schlachtfeld von gestern aus.

Auf der Baustelle erwachte das Leben. Der erste Leerzug mußte bald kommen. Ich hörte ihn schon in der Ferne sauchen. Plötzlich sehe ich die Weiche. Sie steht falsch. Noch von gestern. Und der Zug kommt jeden Augenblick über den Berg.

Es schoß mir wie ein Blitz ins Gehirn. Wenn die Loren in Fahrt sind, kann der Zug auf dieser Strecke nicht mehr bremsen.

Ich mache einen Satz wie ein Panther, keuche den aufgeschütteten Berg hinauf, noch zehn ... acht ... sechs ... fünf Meter ... drüben donnert schon der leere Lorenzug heran ... noch vier ... drei ... einen Meter ... ich packe den Hebel mit dem Gewicht, werfe ihn herum ... geschafft! Aber da war das schnaubende Ding auch schon heran und herüber, hielt an.

Der Mann, der die Lokomotive steuert, springt heraus, auf mich zu, knallt mir eine, daß mir die Funken wie Feuer aus den Augen stieben, stellt die Weiche ... und blickt mich abermals an. Doch anders, ganz anders.

„Ach so", sagt er dann und ist sehr bleich dabei, betrachtet den Schienenstummel, der den Abhang hinunter zeigt, sechs Meter tief vielleicht, nicht mehr, aber genug für eine so kleine Lokomotive und genug für den Mann darauf. „Ach so", wiederholt er langsam. Nimmt seine flache Mütze ab, holt eine Zigarette heraus, eine ganz zerknitterte und nur noch halbvolle Zigarette, und gibt sie mir.

Dann setzt er die Mütze wieder auf, legt den Zeigefinger an den Rand, besteigt das eiserne Roß und rollt den kleinen Berg weiter hinab.

Noch lange stand ich an diesem Morgen mit der Zigarette in der Hand an diesem Ort und sah ihm nach.

Ich rauche auch heute noch, wenn ich daran denke, mehr wert, diese längst geraucht Zigarette, als manches Stück aus Gold und Silber!

Der Ruf der Heimat / Von Ernst Heyda

Der Mann auf der Brücke wandte sich um, als ihm jemand leicht auf die Schulter klopfte. Ein Mädchen stand vor ihm. Er nahm seine Mütze ab und sah sie fragend an.

„Bist du nicht Nils?" fragte sie. „Nils Brodersen aus Soderholm?"

Der Mann sah das Mädchen prüfend an.

„Aus Soderholm ja," sagte er, „aber ich bin nicht Nils. Er war mein Bruder, ich bin Jens Brodersen. Kanntet ihr ihn?"

Das Mädchen nickte. Sie setzte sich auf einen großen Stein, der die Brücke von der Mole trennte und sah auf die Schiffe, aus denen sich ein Wald von Masten und Schornsteinen reckte.

„Natürlich kannte ich Nils", sagte sie, „er soll tot sein, erzählen die Leute von Soderholm, ist es wahr?"

Jens nickte.

„Ich bin Maria Fredderfen," sagte das Mädchen weiter, „vielleicht weißt du es noch? Unser Hof liegt auf der anderen Seite der Insel. Ich kann mich noch ganz gut an euer Haus erinnern, auch an Nils und an dich. Man spricht noch immer von dem großen Brand, bei dem ihr euren Hof verloren habt ..."

Jens sah aufs Meer. Ein Schiff kam heim.

„Ich habe oft an Soderholm denken müssen", sagte er dann, mehr zu sich selbst als zu dem Mädchen, „besonders als mein Bruder starb. Doch ich glaube, es ist nicht gut, wenn Seeleute an ein Heim denken."

„Das darfst du nicht sagen, Jens", rief das Mädchen, „ein Heim ist gut, ein großer Hof, Kühe, weißt du, und Schafe und Heu und Weizen ..."

„Ja," sagte Jens und setzte sich zu dem Mädchen auf den Stein, „oft bin ich über die Felder gegangen, wenn das Korn blühte."

Ein klarer Schimmer lag auf dem Gesicht des Mannes, als er nun das Mädchen ansah. Die Erinnerung löschte die Zeit aus, fast lauschend sah der Seemann, mit abwesenden Gedanken.

„Ja, das Korn und der Weizen", sagte er dann, „wenn er bräunt und der Wind darüberstreicht. Hinter unserem Hof hatten wir ein großes Feld. Und die blauen Blumen mit all ihrem Duft, die Grillen und der Geruch der Erde."

Jens schwieg, der Wind war aufgekommen.

„Was tust du eigentlich hier", fragte er endlich. „Mein Vater ist fort", sagte Maria Fredderfen, „ich habe nun den Hof ganz allein, ich mußte Besorgungen machen!"

„Allein hast du den großen Hof? — Wer hilft dir denn?"

Das Mädchen lachte.

„Hilfe, Jens? — Ich komme schon durch, wenn ich auch ein Mädchen bin. Mein Hof ist schön und sauber. Du müßtest ihn einmal sehen, Jens Brodersen! Du würdest ihn gern haben!"

Jens stand auf und wies mit der Hand auf die Schiffe.

„Dort drüben ist mein Schiff", sagte er ernst, fast schien es dem Mädchen, als sei er traurig, „heute fahren wir ... Nun ist das Meer meine Heimat, Maria. Auch das Meer ist schön."

Er sah über sie hinweg, der Wind zerrte an seinen Haaren, eine tiefe Mutlosigkeit lag auf seinem Gesicht. Das Mädchen sah ihn aufmerksam an. Sie sah die Falten auf der Stirn, die Haut war braun von der Salzluft seiner Heimat.

„Das Meer!" sagte Maria nachdenklich. — „Das Meer ist schön, Jens. Bei mir zu Hause kann ich es sehen, wenn der Wind darüberbraust."

Jens sah sie fest an.

„Bei dir zu Hause", sagte er leise.

Das Mädchen stand auf und ging auf die Brücke hinaus. Jens nahm seinen Koffer und seinen Sack. Er folgte ihr. Nun lag ein steifer Wind auf dem Meer, die Wellen rauschten stärker.

Es war Jens, als habe das Mädchen alle Jahre seiner Seefahrt ausgelöscht. Vor ihm lag nicht das Meer mit seinen ewigen Wellen, vor ihm lag der weiße Sand und die schwarzbraune Erde von Soderholm, vor ihm schritt Maria mit weiten, festen Schritten.

Jens ging schneller, er lief, er rannte. Eine unbändige Angst vor Marias Flucht lag in seinen Worten, als er „Maria" schrie.

„Warte auf mich!" rief er und rannte immer schneller.

Nun blieb das Mädchen stehen. Er war bei ihr und ging an ihrer Seite. Wenn Jens zu ihr hinsah, war ein Lächeln in ihrem Gesicht. Ihre Schritte fanden sich im Gleichklang, als sie die kleine Treppe hinunterstiegen.

Jens blieb stehen.

„Dort ist mein Schiff", sagte er mit heiserer Stimme, „ich muß hinüber!"

Maria sah ihn fragend an.

„Wenn es das Meer ist, Jens Brodersen?" sagte sie leise.

Jens wandte sich um und sah mit hellen Augen hinüber.

Er atmete tief, dann wandte er sich heftig zu ihr.

„Man kann das Meer sehen, sagtest du; nicht wahr, Maria?"

„Du kannst es sehen", sagte das Mädchen ruhig, aber hinter ihr ist ein Haus, ein Hof, die Wiesen und der Weizen. In drei Monaten ist er reif und muß geschnitten werden."

Sie sahen sich an. Der Mann legte seine Hand auf ihre Schulter. Es ist meine Stunde, dachte er.

„In drei Monaten wird unser Schiff wieder hier sein", sagte er; sein Atem ging schneller. Seine Augen leuchteten, und in ihnen lag das Wissen um alle jene köstlichen Dinge der Heimat.

„Ich werde kommen!" rief er, „in drei Monaten, Maria!"

Das Mädchen strich über seine Hand. Sie forschte in seinem Gesicht.

„Es ist nicht lang", sagte sie ganz leise, „dann will ich auf dich warten, Jens Brodersen!"

Dann sah sie auf; auf ihrem Gesicht lag ein unglaubliches Staunen, ein helles Leuchten und ein gütiges Verstehen, als er sich zu ihr herunterbeugte.

Die Werfthäuser von Rodewarden

Ein Roman an der Weser von Georg von der Vring

COPYRIGHT GERHARD STALLING + OLDENBURG

(34. Fortsetzung)

Sollte er zu Ulrike gehen? Auch dazu konnte er sich nicht entschließen. Plötzlich fiel ihm der Rauhfrost-Meier ein. Der würde es wissen!

Er setzte die Pistole wieder zusammen und beeilte sich dabei. Darauf lud er sie und steckte sie in die Tasche. Da er in Schweiß gebadet war, wechselte er die Kleider und machte gründlich Toilette; er vergaß die Reseda-Pomade nicht.

Diesmal begegnete ihm niemand. Er kam vors Haus, stieg die Deichtreppe hinunter und schlug den Weg zum Hause des Rauhfr-Meier ein. Als er die Gartenhecke erreichte, blieb er stehen und reckte den Hals. Vor einer alten Hobelbank, die an der Hauswand lehnte, saßen die beiden Kinder des Rauhfrost im sonnenheißen Sande. Der Knabe war offenbar mit Aufmerksamkeit damit beschäftigt, ein Blumengärtchen zu machen. Neben ihm lagen einige schlaffe Wiesenblumen. Er nahm eine nach der anderen in die Hand und steckte sie in kleine Hügel von aufgehäuftem Sand. Diesenigen Hügel, die schon mit Blumen geschmückt waren, lagen zu seiner Rechten und erstreckten sich bis an seine nackten Füße. Die Hügel zur Linken waren noch kahl. Elsa, die ältere Schwester, kniete neben ihm und suchte ihm das Spiel auszureden. Sie sagte mit ihrer hohen, singenden Stimme:

„Wenn meine Juliane wiederkommt, leben deine Blumen nicht mehr. Nein, nein, das mußt du nicht tun."

„Mit Wasser gießen!" versetzte der Knabe und sah fragend zu der Schwester auf.

Elsa mußte lachen und rief:

„Blumen ohne Wurzeln können nicht aus dem Sand trinken, du kleiner Mann! Nein, nein, das mußt du nicht tun. Wenn meine Juliane wiederkommt, wird sie keine Blume mehr finden."

Das Gesicht des Knaben war rot und zornig geworden. Wielleicht würde er die Schwester mit Sand geworfen haben, wenn nicht jetzt der große Mann von der Werft, der Herr Rümkoff, den Hof betreten hätte.

Wo der Vater wäre, fragte Rümkoff und blieb mit seinen großen Stiefeln vor den Blumenhügeln stehen.

Der wäre beim Baas.

Was der Vater beim Baas machte.

„Er muß ihn beaufsichtigen", erklärte Elsa altklug.

Wann er wiederkäme.

Das wüßte sie nicht. Vielleicht heute abend, vielleicht erst morgen früh. Je nachdem.

Rümkoff setzte sich auf die Hobelbank und tat einen Seufzer.

„Sie brauchen nur zum Baas hineinzugehen", sagte das Kind. „Mein Vater wird Ihnen dann schon Bescheid geben." Darauf wandte sie sich wieder an ihren kleinen Bruder und lächelte: „Nein, das mußt du nicht tun."

Kaum hatte sie das gesagt, so hob der Knabe den Blick zu dem bärtigen Manne auf der Hobelbank. Da er merkte, daß der Riese auf die Blumenhügelchen niederblinzelte und dabei so komisch den roten Mund aus dem Bart vorspitzte, riß er mit einer einzigen Armbewegung alle seine Blumen um.

Rümkoff sah das, aber es drang nicht in sein Bewußtsein. Er stampfte über den Gartenweg davon. Nach ein paar Schritten blieb er stehen und setzte sich unter den Weidenbäumen ins Gras. Es war heiß. Die schmalen Blätter über ihm bewegten sich. Sie sahen aus wie lauter winzige Silberfische, und die heiße Luft umfloß sie wie ein Wasser. Wie in ein heißes grünes Wasser versank der schwere Mann und schlief ein.

Als Frank in der Mittagspause den Gartenweg entlangkam, sah er den Meisterstecht im Grase liegen. Er wunderte sich darüber, daß er schon von der Reise zurück war ... vor allem aber daß er hier schlief und sich die Sonne ins Gesicht brennen ließ.

Frank hielt sich nicht auf. Er war auf dem Wege zum Kirchhof. Er wollte sich dort auf eine gewisse Grabenböschung setzen, die er seit einer Mainacht so gut kannte, und seine Gedanken ein wenig dahinfliegen lassen, bis die Arbeit ihn wieder rief.

Als er eine Stunde später zurückkam, lag Rümkoff immer noch in tiefem Schlaf. Frank wollte vorbeigehen. In diesem Augenblick schlug der Meisterstecht die Augen auf. Er erkannte Frank, stützte sich auf und grüßte mit einem Lächeln. Er sagte leise:

„Da sind Sie ja, Herr Franssen. Wollen Sie nicht einen Augenblick bei mir Platz nehmen? Man sitzt hier gut."

Einen Augenblick gern", sagte Frank und hockte sich ins Gras. „Ich habe nicht viel Zeit, Sie wissen ja."

Rümkoff nickte. „Wann wird Ihr Schiff fertig?" fragte er.

„In vier Tagen tritt es die Reise an."

„In vier Tagen, so ... Nun habe ich noch eine vielleicht etwas zudringliche Frage an Sie. Darf ich Sie Ihnen stellen?"

„Bitte, fragen Sie."

„Werden Sie mir auch wahrheitsgemäß antworten, Herr Frant?"

„Wieso? Was wollen Sie denn wissen? ..... Lügen werde ich nicht. Fragen Sie nur."

„Lügen werden Sie nicht, nein, denn Sie haben noch nie in Ihrem Leben gelogen, und Sie werden also auch heute nicht damit anfangen, nicht wahr."

„Ich könnte möglicherweise die Antwort verweigern. Es kommt ganz auf die Frage an."

„Verweigern? O, das sollten Sie nicht tun ... wo ich doch Ihr Freund bin und ein aufrichtiges menschliches Interesse an dieser Frage habe!"

„Fragen Sie doch! Ich muß gleich gehen."

„Gut. Ich möchte gern von Ihnen wissen, was Fräulein Juliane mit ihrer Reise vorhat ... wohin sie fährt. Sie schauen weg? Aergert Sie meine Frage?"

Frank starrte in die Weidenzweige hinauf, in das huschende Gewimmel der silbrigen Blätterfische da oben. Er dachte: Ein erbarmungswürdiger Mann stellt eine seltsame Frage ..... die Stimme zittert ihm sogar dabei ... und jetzt erwartet er von mir eine Antwort. Was geht ihn Juliane an, daß ihm die Stimme zittert, wenn er nach ihr fragt? Ist er etwa in sie verliebt? So muß es sein. Er trauert über ihre Abreise ... er kommt plötzlich von seinem Urlaub zurück ... Seltsame Entdeckung! Was soll ich ihm antworten? Lügen werde ich nicht.

Und er sagte:

„Auf diese Frage muß ich Ihnen leider die Antwort verweigern, Herr Rümkoff."

„Weshalb aber?" fragte der Meisterstecht erregt. „Sie fährt nach England, in ein Pensionat, um Handarbeiten und Mussieren zu lernen, nicht wahr. So hat der Baas sich ausgedrückt, und ich wiederhole nur seine Worte. Hat er die Wahrheit nicht gesprochen?"

Da Frank schwieg, fuhr Rümkoff fort:

„Sie sind der einzige auf der Welt, der es heute bestimmt weiß, was Fräulein Juliane tun wird. Und da Sie mein Freund sind, wenn ich Sie so nennen darf ... und Sie sind es mehr, als Kilp, der Alte ... Ihnen mußte es Ihnen doch nicht allzu schwerfallen, mich äußerst Verschwiegenen in Ihr Geheimnis einzuweihen ..."

„Ein auffallendes Interesse haben Sie an Fräulein Juliane", sagte Frank.

„Möchten sie nicht wissen!" erwiderte Rümkoff. „So ist das ja gar nicht! Es handelt sich vielmehr darum, daß sie mit einem Schiff fährt, das ich gebaut habe und verantworten muß. Ich habe mir Mühe genug mit dem Schiff gegeben, es ist ein sicheres Schiff, bei Gott. Immerhin macht es seine Probefahrt und soll sich doch erst einmal bewähren."

Frank dachte: es ist also nichts als Neugierde von ihm. Oder, halt! Vielleicht hat ihn Caspar Seeberg ausgeschickt. Er fragte:

„Wieso kommen Sie darauf, daß Fräulein Juliane nicht nach England reisen wird, wohin ihr Vater sie doch schickt? Wohin sollte sie denn sonst fahren?"

„Nun, sie ist ein denkender Mensch ... ein schönes freies Geschöpf ... sie könnte doch zum Beispiel ... nach Frankreich fahren ... oder noch weiter, nach Amerika!"

„Ihr Junger Ulrich' kann in der Nordsee ebensogut Schiffbruch erleiden wie im Ozean. Das eine ist so gut möglich wie das andere; Gott möge es verhüten ... Ich bin der Meinung, daß der Baas Seeberg sie beauftragt hat, mich auszufragen. Stimmt das?"

„Ich schwöre Ihnen, daß Sie sich irren!" rief Rümkoff. „Mein heiliger Eid! Mein eigenes Herz fragt Sie ... meine reine menschliche Anteilnahme. Wie soll ich das nur beteuern, damit Sie mir glauben, Herr Frank!"

Frank schüttelte den Kopf und stand auf. Er sagte:

Es kann kein Mensch eine innere Beziehung zu einer kulturellen Leistung besitzen, die nicht in dem Wesen seiner eigenen Herkunft wurzelt. Adolf Hitler

„Es ist die einfachste Antwort von der Welt, die ich Ihnen zu geben habe: Fräulein Juliane fährt auf Befehl ihres Vaters nach England und kehrt, soviel ich weiß, in einem Jahre nach Rodewarden zurück."

Er wollte gehen. Etwas aber überraschte ihn. Auf Rümkoffs Gesicht trat ein strahlender Glanz ein so unbegreiflliches Leuchten von Glückheit... Sofort änderte Frank seinen Entschluß. Er schämte sich seiner Lüge. Lügen? Er hatte diesen Mann schon einmal angelogen, als er ihm vorspiegelte, daß für ihn ein Brief von Franksens Werft frei sein könnte. Lügen? Nein! Möchte dieser Rümkoff auch von Caspar Seeberg ausgeschickt sein! Möchte er jetzt stehenden Fußes zum Baas gehen und ihm die Neuigkeit brühwarm erzählen ... zurückholen würde man Juliane nicht mehr können, denn in dieser Stunde segelte sie schon hinter Helgoland ... Also mochte ihr mütterliches Reiseziel schon jetzt an den Tag kommen!

Mit einer deutlichen Freude verkündete er:

„Und nun habe ich doch gelogen, Herr Rümkoff. Fräulein Juliane wird sich nicht in Southampton an Land setzen lassen, sondern die ganze Reise nach Amerika mitmachen, um sich bei Donald Mac Kay in East-Boston im Eisenbau umzusehen. Das ist die lautere Wahrheit. Sind Sie jetzt mit mir zufrieden?"

Der Riese saß und rührte sich nicht. Er senkte den Kopf auf die Knie und starrte ins Gras. Dann nickte er leicht, wie abwesend.

„Sie haben Ihren Willen bekommen", lächelte Frank erregt. „Nun bin ich gespannt, ob Sie das ausplaudern werden."

„Und wenn Sie auch dieses mal gelogen haben?" sagte Rümkoff. „Ich glaube Ihnen nicht so recht."

„Dann kann ich es nicht ändern." Frank hob die Schultern und ging davon. Nach ein paar Schritten merkte er, daß der Meisterstecht ihm folgte. Frank verlangsamte den Schritt. Der Riese begleitete ihn zum Deich. Sie sprachen nicht. Erst vor der Deichtreppe sagte Rümkoff:

„Ist Ihre Antwort so wahr, daß Sie sie einst vor dem himmlischen Vater werden wiederholen können?"

(Fortsetzung folgt)

Die deutsche Frau

So schafft die Betriebsfrauenwalterin

Vorurteile und Mißtrauen werden beseitigt — Die Voraussetzungen für wirkliche Hilfe

Die Betriebsfrauenwalterin ist die Beraterin der weiblichen Gefolgschaftsmitglieder und zugleich die Beraterin des Betriebsobmannes in allen Fragen, die die weibliche Gefolgschaft betreffen. Unter Beachtung des Gesundheitszustandes der einzelnen Frauen wirkt sie mit an einer Verbesserung der Arbeitsbedingungen und veranlaßt in Zusammenarbeit mit dem Frauenamt der DAF. z. B. Verschickung einzelner Gefolgschaftsmitglieder, Bewilligung zusätzlichen Urlaubs, Arbeitsplatzablösung, Unterstützung durch die NSV usw. Eine ihrer besonderen Aufgaben liegt in der Gestaltung von festlichen Abenden des Betriebes und in der Gewinnung der weiblichen Gefolgschaft für die Arbeit der Werkfrauengruppen und für die Kurse des Deutschen Frauenwerks. Von den vielerlei Schwierigkeiten, mit denen sie bei ihrer Arbeit zu kämpfen hatte, erzählt eine Betriebsfrauenwalterin in nachstehendem Brief, den wir auszugsweise der Zeitschrift des Frauenamtes „Die Frau am Werk" entnehmen.

*

„Ich habe es nicht leicht gehabt, das will ich offen sagen. Zunächst wollte ich überhaupt nicht Vertrauensfrau werden. Ich hatte auch so schon genug zu tun: acht Stunden anstrengende Büroarbeit und dann noch das Zuhause mit so mancher persönlichen Sorge. Daß gerade eine Frau da sein sollte, um alles das zu beobachten und an der rechten Stelle anzubringen, was uns als Frauen im Betriebe jahrelang bedrängt hatte, das lag bei mir schon ein. Aber warum mußte ich das gerade sein? Mir wurde gesagt, ich sei lange genug im Betrieb und kenne doch die einzelnen Frauen gut, und man glaube doch, daß sie auch wirklich Vertrauen zu mir hätten. Das freute mich und gab mir Mut.

Der Betriebsführer und der Betriebsobmann haben es dann anderen gesagt. Einige waren auch gleich bei mir und schüttelten mir die Hand. „Das wirst du bestimmt gut machen", sagten sie. Es waren aber auch andere da, die haben nichts gesagt zu meiner Beauftragung. Aber sie sahen mit sehr argwöhnischen Seitenblicken zu, wenn ich mit dem Betriebsobmann oder mit dem Betriebsführer zu sprechen hatte. Ich erhielt z. B. täglich eine bestimmte Zeit, um durch den Betrieb zu gehen, selbstverständlich zu dem Zweck, mich über alles, was mich anging, zu unterrichten. Dabei habe ich hier und dort Erkundigungen eingezogen, Fragen gestellt, Arbeitsvorgänge beobachtet und mir hin und wieder Notizen gemacht. Die meisten Frauen haben mir auch gern Auskunft gegeben. Mehr als das: sie fingen an, mit Sorgen zu erzählen, die nicht nur ihre Arbeit, sondern ihr persönliches Leben betrafen. Sie wußten auch, daß ich nicht aus Neugierde gefragt hatte. Aber die paar Mißtrauischen fingen an, unsere eben erst im schönsten Aufbau begriffene Gemeinschaft zu stören. Sie gaben mir nur widerwillig Antwort. Sie lächelten geringschätzig, wenn ich bei einer Veranstaltung oder bei einer Betriebsbesichtigung „etwas mit zu sagen hatte". Sie flüsterten einander zu, und mit der Zeit habe ich wohl gemerkt, daß sie mich für eine hielten, die sich vorgedrängt hatte und wichtig tun wollte.

Ihren Feierabend opfern hunderttausende NSV.-Walter und -Helfer dem Dienst fürs Volk. Und was tust Du!

Wenn sie sich doch einmal überlegt hätten, daß ich doch nur eine Pflicht auf mich genommen hatte und daß es manchmal gar nicht so leicht war, diese Pflicht zu erfüllen. Wenn die anderen schon Feierabend hatten, dann mußte ich noch Berichte machen oder an einer Schulung teilnehmen, oder ich mußte zu einer Dienststelle des Frauenamtes gehen. Und nicht selten bin ich auch zu einer meiner Frauen gegangen, die kurz vor ihrer Niederkunft stand, um ein geeignetes Unterkommen zu schaffen, oder um für eine erkrankte Mutter eine Haushaltshilfe zu bekommen. Und dann war da noch etwas: Sowerttrauensvoll die einen mir ihre Angelegenheiten entgegenbrachten, so offensichtlich ungern baten mich die anderen um Rat oder Hilfe, die zu leisten ja doch nur meine Pflicht war. Aber sie taten wie jemand, der eine Gabe braucht, gleichzeitig aber deutlich zeigt, daß er sich eigentlich nichts schenken lassen möchte.

Ich habe wirklich versucht, das alles zu verstehen, und ich war fest entschlossen, mich nicht kleinkriegen zu lassen. Bis dann eines Tages die große Kraftprobe kam. Eine von unseren Frauen wurde entlassen, fristlos. Es geschah mit Recht. Sie hatte etwas sehr Törichtes und Unschönes getan, und ihr Bleiben war schon wegen der notwendigen Aufrechterhaltung einer sauberen Betriebsgemeinschaft ganz ausgeschlossen. Ich hätte es mit meiner Verantwortung einfach nicht vereinbaren können, für sie einzutreten. Nun war der Fall aber zu heikel, um vor allen anderen in seinen Einzelheiten erklärt zu werden. Der Betriebsführer und der Betriebsobmann besprachen mit mir, weiter kein Aufhebens davon zu machen. Auch die Frau selbst war mit der Regelung einverstanden, und damit wäre diese Angelegenheit eigentlich erledigt gewesen. Sie war es aber nicht für den Kreis jener Mißtrauischen, die den Fall als ein Signal zu einem Sturmangriff auf mich betrachteten.

Und dann begann alles, was nicht nur Angriff auf einen Menschen und seinen guten Willen, sondern auf die Gemeinschaft überhaupt ist: Klatsch, Verdrehung, Entstellung, Verleumdung, Verdächtigung, Unsichermachen der Gutwilligen, die ganze anonyme Hetzerei. Nun hätte ich mich ja einfach hinstellen und den Fall klipp und klar erzählen können, aber damit hätte ich doch die entlassene Frau für immer dem Gerede ausgeliefert. Das durfte also nicht sein.

Da habe ich sie mir nun alle zusammengerufen, die ganze weibliche Gefolgschaft. Ich habe ihnen keine Moralpredigt gehalten. Ich habe es sogar denen, die es anging, gesagt, daß ihre ganze Boshaftigkeit nicht imstande sein würde, mich über den Haufen zu werfen. Ich sei ja dazu da, sagte ich, alles mit beseitigen zu helfen, was die Gemeinschaft und den Frieden des Betriebes stört. Und da würde ich es eben in Kauf nehmen müssen, gewahr zu werden, was denn nun eigentlich die Gemeinschaft und den Frieden störe, nämlich dieser Mangel an Vertrauen, dieses offenkundige, unberechtigte Mißtrauen, das man mir von vielen Seiten entgegenbrachte. Ich habe ihnen dann ganz praktisch an Hand des besonderen Falles wirkliche Gemeinschaft und Kameradschaft erklärt und ihnen nochmals ganz sachlich die Aufgaben der Vertrauensfrau dargelegt. Es war alles andere als eine Rede im üblichen Sinne, es war eine richtige, kameradschaftliche, offene Aussprache, in der jede sagen und fragen konnte, was sie wollte.

Ein paar Tage später habe ich einen Kameradschaftsabend angesetzt. Sie waren alle da — alle! Es war deutlich zu merken, daß sie gespannt waren von dem Vorwurf, nicht zur Gemeinschaft gehören zu wollen, diese sogar zu untergraben. Sie hatten wohl gefühlt, daß es für uns als Nationalsozialisten einen schlimmeren Vorwurf nicht gibt. Aber an diesem Abend haben wir nicht mehr davon gesprochen. Ich weiß ja doch, daß zum Bau einer Gemeinschaft unermüdliche Arbeit gehört, gerade für uns Betriebsfrauenwalterinnen. Und ich habe das alles auch nur erzählt, um diejenigen zu verteidigen, die in unserer Aufgabe etwas anderes sehen möchten als eine Pflicht und einen Auftrag der nationalsozialistischen Bewegung."

Nicht „Kinder um jeden Preis"

Das Problem der ehelosen Mutter

Das Frauenamt der DAF. hat durch seine Betreuung von über 11 Millionen schaffenden Frauen besonders hierzu legitimiert ist, gibt durch sein Referentin Frau Rilfe in „Die Frau am Werk" eine Stellungnahme zum Problem der ehelosen Mutter im nationalsozialistischen Staat bekannt. Es sei und bleibe oberster Grundsatz nationalsozialistischer Bevölkerungspolitik, daß Ehe und Familie Grundlage und Keimzelle des Volkes sind. Bei den aufklärenden Aktionen gegen den Geburtenrückgang sei immer wieder mit aller Deutlichkeit auf die aus einem verwundenen Geiste stammende Zerlegung der Familie als Ursache dieser völkischen Gefahr hingewiesen worden. Es hieße gar nichts anderes als eine Neubelebung dieses Geistes, wollte man die einzigartige Bedeutung der Ehe dadurch herabsetzen, daß man die Unehelichkeit propagiert mit der Begründung, der Staat wolle angeblich Kinder um jeden Preis. Der Staat wolle rassisch wertvolle, körperlich und seelisch unbelastete Kinder aus der deutschen Familie und erblicke in diesen die beste Nachkommenschaft des deutschen Volkes. Die hilfreiche Unterstützung, die er durch seine Einrichtungen auch der ehelosen Mutter zukommen läßt, sei weder eine Anregung noch ein zukünftiger Freibrief; sie sei vielmehr als Folgeerscheinung die Bereitwilligkeit, den einmal vorhandenen Fall der Unehelichkeit im Interesse des Kindes unter der Mutter nach Möglichkeit mitzuordnen. Durchaus im Sinne der der Ehe zugemessenen Bedeutung solle nach den Richtlinien für das Hilfswerk Mutter und Kind immer zunächst der Versuch unternommen werden, die Eltern des unehelichen Kindes zur Eheschließung zu veranlassen. Jeder vernünftige Mensch wisse, daß es zuweilen auch verheiratete Mütter gibt, die ihre Pflichten vernachlässigen und ehelose, die sich beispielgebend opfervoll und liebreich ihres Kindes annehmen. Der Versuch aber, mit der Auffassung „Kinder um jeden Preis" die Unehelichkeit zu propagieren, müsse bei der überwiegenden Mehrzahl deutscher Menschen einen durchaus gesunden inneren Widerstand erregen. Und das nicht nur zugunsten der deutschen Familie, sondern durchaus und nicht zuletzt im Interesse der ehelosen Mütter und der unehelichen Kinder selbst. Mit Hinweis auf die traurige Tatsache des oft fehlenden Verantwortungsbewußtseins der ehelosen Väter schließt die Referentin mit der Betonung, der Staat wolle die Frau als Mutter, aber als glückliche.

DAS handgestrickte KLEID

Der handgestrickten Kleidung ist in der Mode eine besondere Rolle zugedacht worden. Strickkleider sind mehr oder weniger nicht so „vergänglich" wie ihre Schwestern aus Wollstoffen und Seiden, denn man bezweckt nicht eine ausgesprochene modische Betonung des Kleidstils: es soll allein der Strickcharakter, die Art des Materials ins Treffen geführt werden. Es wäre ja auch schade, wenn alle Mühe und Sorgfalt, die das Handstricken erfordert, nur für kurze Dauer belohnt sein sollte!

Hinzu kommt, daß wir gerade in diesem Winter wieder einem schlichten Stil an der sportlichen Kleidung den Vorzug geben. Während die Nachmittagsmode Drapierungen in Hülle und Fülle zeigt, gerüschte und gezogene Stoffteile die Brust, Schultern und Hüften eng umspannen und modellieren, finden wir andererseits Gefallen an geraden engen Kleidern und kurzem Rock — kurz, eben das, was ein Strickkleid erfordert. Zur Zeit der längeren Rockmode wäre das gestrickte Kleid unmöglich gewesen, an den Knien wäre das Kleid bald ausgebeult worden, zumal beim engeanbeiteten Rock. Anders wiederum beim langen weiten Abendkleid, das sich in der Stridmode durchgesetzt hat: hier erlaubt die Weite des langen Rockes sogar ein Uebereinanderschlagen der Beine.

Betonung des Rockaums, Betonung der Passe schlägt die Mode vor. Nun, die Anregung läßt sich gut an einem Strickkleid verwenden; die letzten fünf Zentimeter des Rockes werden in anderer Technik gestrickt, ähnlich wie beim Pullover der Abschlußrand, die Passe kann in Durchbruchseffekten hervorgehoben werden, wenn man es nicht vorziehen will, das Kleid in zwei Farben zu arbeiten, die allein die Wirkung der Machart bestreiten. Doch auch das einfarbige Strickkleid wirkt durch seine Musterung niemals langweilig. Strickwolle mit Noppeneffekten geben einer einfach gestrickten Fläche eine angenehme Unterbrechung. Bei der Anfertigung eines handgestrickten Kleides lassen sich also mit kleinen Mitteln hübsche Wirkungen erzielen. Die Knöpfe und Gürtel müssen sich ebenfalls diesem besonderen Kleidstil anpassen. Darum vermeide man zu „gepuzte" Knöpfe und Gürtelschnallen, je einfacher, je ursprünglicher in ihrer Form sie gewählt werden, desto besser. Eine weite Verschlußform sind Haken und Oesen im Riesenformat, Lederknöpfe oder Holzknöpfe; sehr hübsch als Gürtel sind mehrere Kordelschnüre die miteinander verknotet werden.

Wer schon Pullover und Westen gestrickt hat, dem wird es nicht schwerfallen, sich an ein Kleid zu wagen, da nach dem Schnitt des Rockes einfach zu arbeiten ist. Der Rock kann sogar ganz ohne Naht rund gestrickt werden, ähnlich wie ein Strumpf. Gewiß ist die Arbeit eines Strickkleides langwierig, doch kommt es, wie gesagt, nicht so leicht aus der Mode, und bei richtiger Behandlung hält sich das Kleid sehr lange und sieht auch nach längerer Zeit „wie neu" aus. Es ist besser, wenn wir das Kleid nicht auf den Bügel hängen, da es sich beim Hängen leicht dehnt. Am Schrank sachlich zusammengelegt behält es die Form, besonders wenn wir in die Knickung geknülltes Seidenpapier legen, um Falten zu vermeiden. Es versteht sich von selbst, daß nach dem Waschen zum Trocknen das Kleid nicht aufgehängt werden darf sondern in trockene Tücher eingewickelt werden muß. Beim Bügeln nachher achten wir darauf, daß das Kleid auf der unrechten Seite mit einem feuchten Tuch gedämpft wird, dabei darf das Eisen nur leicht aufgedrückt werden.

Viele vollschlanke Frauen haben ihre Bedenken, sie glauben, da die Strickkleidung die Formen des Körpers betont, wäre die Gefahr des „Dickmachens" vorhanden. Dem können wir aber zum großen Teil durch die Wirkung verschiedener Strickteckniken abhelfen. Ebenso wie schmale Streifenmuster günstig sind, so ist auch ein schmales Rippenmuster in Längsrichtung für die Figur vorteilhaft. Das Zopfmuster läßt allerdings fülliger erscheinen. Der vordere durchgehende Knopfverschluß, der oft an Strickkleidung angewandt wird, ist für Schlanke und Vollschlanke gleich kleidsam. Um das Ausbeulen an der Sitzfläche zu vermeiden, ist es praktisch, wenn dem rückwärtigen Teil des Rockes ein Satteil, etwa einen halben Meter lang, aus Taft oder dünnem Satin im Querfadenlauf eingearbeitet wird. Der Sattel wird in den Seitennähten und an der Gürtellinie eingeheftet.

Vera Sieveking

Kleidsame Modelle zur Auswahl!

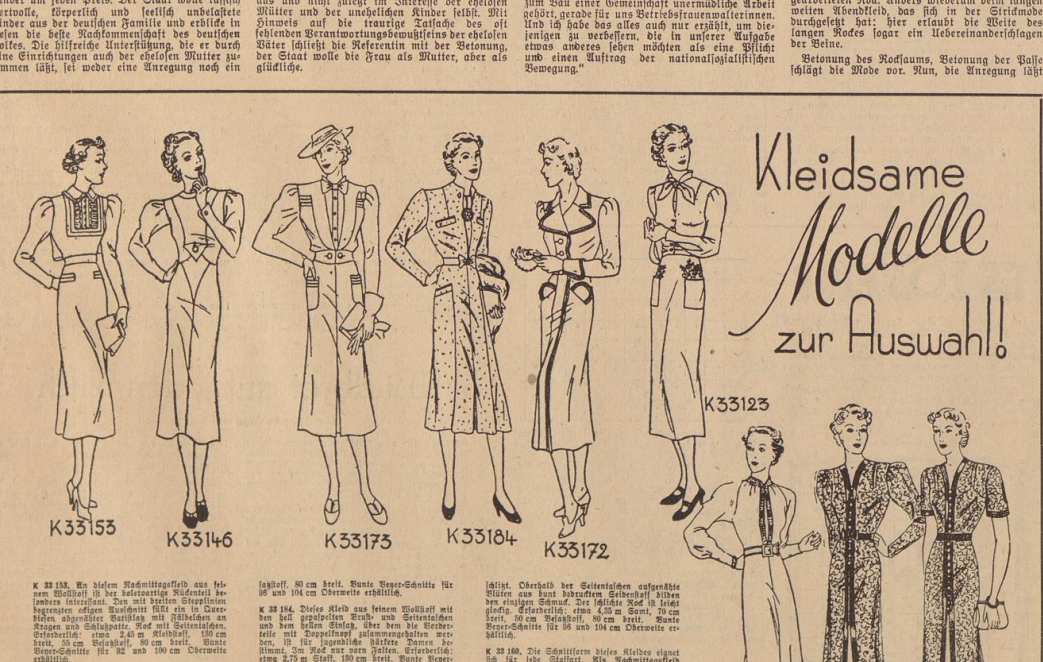

K 33 153. An diesem Nachmittagskleid aus feinem Wollstoff ist der boleroartige Rückenteil besonders interessant. Den mit breiten Steppstichen begrenzten ecigen Ausschnitt füllt ein in Querbiesen abgenähter Batistkragen mit Aermelchen an Kragen und Schlußpatte. Rock mit Seitentaschen. Erforderlich: etwa 2,45 m Kleidstoff, 130 cm breit, 55 cm Besatzstoff, 80 cm breit. Bunte Beyer-Schnitte für 92 und 100 cm Oberweite erhältlich.

K 33 146. Das Nachmittagskleid aus glattem Wollstoff oder Mischgewebe zeigt eine sehr schöne Linienführung. Sehr gut wirkt der lebhaftig aufgeknöpfte Vorderteil. Der Rückenschluß reicht bis zur Hüftlinie. Kleiner Umlegekragen. Erforderlich: etwa 2,75 m Stoff, 95 cm breit. Hierzu sind Bunte Beyer-Schnitte für 88, 96 und 104 cm Oberweite erhältlich.

K 33 173. Eine sehr interessante Schnittform zeigt dieses Kleid aus beliebigem dunklen Wollstoff oder Mischgewebe, das durch eine weiße Piquéweste belebt wird. Die abgerundeten Aufschläge sind der Vorderpasse angeschnitten. Unterseits 18 cm Taschen angebracht. Erforderlich: etwa 3,10 m Kleidstoff, 95 cm breit, 79 cm Besatzstoff, 80 cm breit. Bunte Beyer-Schnitte für 96 und 104 cm Oberweite erhältlich.

K 33 184. Dieses Kleid aus feinem Wollstoff mit den hell gepaspelten Brust- und Seitentaschen und dem hellen Einsatz, über den die Vorderteile mit Doppelknopf zusammengehalten werden, ist für jugendliche stärkere Damen bestimmt. Im Rock nur vorn Falten. Erforderlich: etwa 2,75 m Stoff, 130 cm breit. Bunte Beyer-Schnitte für 104, 112 und 120 cm Oberweite erhältlich.

K 33 172. Sehr flottes Mantelkleid aus glattem Wollstoff. Die sportliche Form wird durch mehrmals abgesteppte Kanten noch betont. Die abgerundeten Taschenpatten harmonieren mit den abgerundeten Ecken der Aufschläge. Rückenbahn mit Mittelnaht und Falte. Erforderlich: etwa 3 m Stoff, 130 cm breit. Bunte Beyer-Schnitte für 96, 104 und 112 cm Oberweite erhältlich.

K 33 123. An diesem Kleid aus schwerem Samt wird die Schönheit des Materials durch die einfache Form besonders zur Geltung gebracht. Der Stehkragen und die Schleife sind hell abgesteppt. Die am Handgelenk engen Aermel sind geschlitzt. Oberhalb der Seitentaschen aufgenähte Blüten aus bunt bedrucktem Seidenstoff bilden den einzigen Schmuck. Der schlichte Rock ist leicht glockig. Erforderlich: etwa 4,35 m Samt, 70 cm breit, 50 cm Besatzstoff, 80 cm breit. Bunte Beyer-Schnitte für 96 und 104 cm Oberweite erhältlich.

K 33 160. Die Schnittform dieses Kleides eignet sich für jede Stoffart. Als Nachmittagskleid arbeitet man es mit perlbesetzten Kragen und mit Perlborte besetzten vorderen Rändern, an einem praktischen Kleid durchstreppt man Kragen und Ränder. Erforderlich: etwa 3,75 m Stoff, 92 cm breit. Bunte Beyer-Schnitte für 88, 96 und 104 cm Oberweite erhältlich.

K 33 186. Elegantes Kleid für jüngere Damen. Ueber einem Unterkleid aus Kreppstoff wird ein Kleid aus Wollspitze getragen, das lange oder kurze Aermel haben kann und dann in ganzer Länge von seidenen Randbändern begrenzt wird. Erforderlich: etwa 3,50 m Spitze, 90 cm breit, und 2,50 m Kreppstoff, 92 cm breit. Bunte Beyer-Schnitte sind für 96, 104 und 112 cm Oberweite erhältlich.

Zeichnungen: Beyer-Atelier.

Gestickte Sinnbilder

Im Verlag der NS.-Frauen-Warte sind vier Mappen erschienen, die die deutschen Sinnbilder nach folgenden Sinnbildgruppen zusammenfassen: „Der Lebensbaum", „Die Lebenstiere", „Mensch und Menschenwerk" und „Sonne und Gestirne". Die Mappen enthalten jeweils eine belehrende textliche Einführung, 12 bis 16 Kreuzstichbearbeitungen auf Pattronenpapier und reiche Anwendungsbeispiele.

Der Verlag der NS.-Frauen-Warte ging bei der Herausgabe dieser Mappen von der Tatsache aus, daß das Abplättmuster und die aufgezeichneten Stickereien heute noch immer vorherrschend sind und nur sehr wenig Frauen Mut und Vertrauen zu eigenen Entwürfen haben. Es mußte daher ein Weg gewählt werden, der den Frauen die Möglichkeit gibt, aus bereits stickfähigen Sinnbildern die Motive zu selbständigen Handarbeiten auszuwählen. Wenn die Frau sich zunächst auch lediglich in die gegebenen Vorbilder vertiefen wird, so bleibt ihr bei dieser „Nachahmung" doch noch viel eigenes zu tun. Abgesehen von der Wahl eines geeigneten Stoffes mit zählbarem Gewebe und den dazugehörigen Fäden und Farben, muß doch in jedem Fall der Entwurf selbständig zusammengestellt werden.

Die Mappen „Gestickte Sinnbilder", die bei niedrigstem Preis mit großer Sorgfalt ausgestattet worden sind, sollen in jedes deutsche Haus kommen, in dem eigene handwerkliche Arbeit von der Frau gepflegt und geliebt wird. Sie eignen sich vorzüglich als Geschenk für Frauen und Mädchen.

Neue Stoffe – neue Namen

Alles, was früher auf unseren Tischen stand, unsere Wände oder Kommoden zierte, war entweder aus Holz, Glas, Metall oder sonst einem bekannten Naturstoff. Vieles davon stammte von recht weit her, und so manche Hausfrau hat sich wohl noch keine Gedanken darüber gemacht, welche Länder und Erdteile mit ihren Stoffen nicht alle in den vier Wänden vertreten sind. Schließlich darf aber unsere nationale Selbständigkeit nicht durch den Mangel eines Rohstoffes gefährdet werden, der nun einmal nicht in unserer Heimaterde ruht, für unseren Lebensbedarf jedoch unbedingt notwendig ist. Deutscher Geist und deutsche Technik haben auch hier wieder mal geholfen und aus der Rohstoffnot eine Rohstofftugend gemacht. Unsere Industrie hat sozusagen der Natur ihre Geheimnisse abgelauscht und Kunststoffe geschaffen, die anfangs vielleicht noch als Ersatzstoffe betrachtet wurden, inzwischen sich aber den Naturstoffen als ebenbürtig, größtenteils sogar als überlegen erwiesen haben.

Alle diese Stoffe treten nun mit neuen Namen auf, die vom Ursprungsstoff oder Herstellungsverfahren abgeleitet sind und deshalb zuerst etwas eigenartig anmuten. Da steht z. B. am Schild eines Lederkoffers oder einer Aktentasche Dynos oder Lederstein. Das ist eine Art Vulkanfiber, das bekanntlich aus Papier und einer Quellstüssigkeit hergestellt ist und uns schon seit langem auf unseren Reisen begleitet. Die Knöpfe und Schnallen an unserer Kleidung sind vielfach nicht mehr aus Horn oder stoffbezogenem Holz, sondern aus Galalith, Hornit oder Syrolit. Diese Kunsthornstoffe sind aus Kalein hergestellt, stammen also aus der Magermilchverwertung. Die bekannten Kunstharze, die wir an unseren neuen Aschenbechern, Zigarettenetuis, Haushaltsgegenständen, Rasierapparaten usw. wohl alle schon entdeckt haben, treten unter den verschiedensten Namen auf, wie z. B. Bakelit, Trolon, Pinopal, Alberit, Albolit, Leukerit usw. Heute werden auch schon Schreibzeuge, Möbelbeschläge, Federhalter, Bestecgriffe, Billardbälle, ja sogar Kühlschränke aus Kunstharz hergestellt. Jetzt zu Weihnachten bringt die Industrie besonders reizvolle aus Kunstharz hergestellte Neuheiten heraus, die die Auswahl von Geschenken sehr erleichtern. Da gibt es hübsche Tee- und Speisewärmer, Gebäckdosen, Tischsegel, Schalen, Wollknäuelhalter, ganze Rauchservice, Rasierapparate, die den Herrn besonders erfreuen, weil sie so leicht zu reinigen sind, und tausend andere Dinge, die in Qualität und Ansehen die früheren aus Naturstoffen hergestellten Waren zum Teil erheblich übertreffen.

Es lohnt sich schon, sich beim Einkauf einmal die Gegenstände aus neuen Kunststoffen zeigen zu lassen, auch wenn man wird sich dann vielleicht viel leichter zu einem Geschenk entschließen können als früher, da man ein teueres Stück aus Glas oder Silber nicht kaufen konnte, heute aber für wenig Geld gleichwertige Gegenstände aus neuem Kunststoff erstehen kann.

A. L.

Knochen gehören nicht ins Feuer

Hat ein Markknochen eine kräftige Suppe ergeben, so hat er seinen Zweck in unseren Augen erfüllt. Damit ist seine Bestimmung aber ebenso wenig erschöpft wie die anderer Knochen, die uns nur eine unerwünschte Beilage sind. Knochen sind wichtige Rohstoffe für eine Reihe von Industrien. Aus ihnen gewinnt man Leim, Fett, Futter- und Düngemittel. 450 000 To. fallen jährlich an, aber nur ein Fünftel von ihnen kann bisher verarbeitet werden, da die anderen vier Fünftel als nutzlos weggeworfen oder gar verbrannt werden. Würde jeder Knochen gesammelt werden, brauchte unsere Leiminduststrie z. B. keine Knochen mehr einzuführen. Die Seifenindustrie könnte Fette, die sie einschmelzen muß als Rohstoff braucht, anderen Zwecken zur Verfügung stellen. Auch für die Futter- und Düngemittelindustrie ist der Knochen ein wichtiger Rohstoff. Eine kleine Vorstellung, welche Mengen an Leim, Fett usw. sich aus Knochen gewinnen lassen, erhält man aus folgendem Beispiel: eine Kuh von 400 Kilogramm Lebendgewicht liefert uns 54 Kilogr. Knochen. Daraus gewinnt man 4,5 Kilogr. Knochenfett, 5 Kilogr. nicht entleimtes und 30 Kilogr. entleimtes Knochenmehl sowie 14 Kilogr. Leim und Gelatine. Keine Hausfrau darf also Knochen etwa ins Feuer oder in den Müll werfen, sondern muß sie der Knochensammlung, die vielfach von der Schuljugend durchgeführt wird, zur Verfügung stellen. Gegebenenfalls darf die Hausfrau die Mühe nicht scheuen, sich zu erkundigen, wie die Erfassung in ihrem Wohnbezirk gehandhabt wird.

Wildlederne Handschuhe wäscht man in einer lauwarmen Lösung von acht Teilen Wasser und einem Teil Salmiakgeist, spült sie in lauwarmem Wasser nach und läßt sie aufgespannt an der Luft, und nicht etwa an der Heizung trocknen. Während des Trocknens werden sie zweckmäßig öfters angezogen, damit sie nicht einschnurren.

„... der andere für ihn wacht!"

Ein Besuch im Schulungslager für Kameradschaftsführerinnen des ANSt.

Die drei siebentägigen Reichsschulungslager, die vom Amt Studentinnen der Reichsstudentenführung im Oktober in Schwarzburg in Thüringen durchgeführt wurden erhielten Inhalt und Prägung unmittelbar von der konkreten Aufgabe her, die den in diesen Lagern einberufenen Führerinnen der ANSt.-Kameradschaften für die kommenden Semester gestellt ist: die Kameradschaften, die die Studentinnen der ersten bis dritten Semester umschließen zu echten Gemeinschaften werden zu lassen, aus denen jene Frauen erwachsen, die mit ganzem Willen und vollem Bewußtsein ihre Verpflichtung als geistig anderte Frauen im Volk durchsetzt und erkannt haben.

Zu einem solchen Ziel kann nur eine Erziehung führen, die den ganzen Menschen ergreift, seine geistigen, charakterlichen und seelischen Kräfte gleichermaßen aufruft. Theoretische Wissensaufnahme, praktische Wissensanwendung und seelische Vertiefung – nie eines allein, sondern immer nur die Einheit und enge Verklammerung aller drei Gebiete gewähren den Erfolg, unserer Arbeit, werden die „politische Studentin" formen, d. h. die Studentin, die lebendig und unmittelbar in dem Neubau unseres völkischen Lebens steht. Nur von der Hochschule her erhält alle studentische Arbeit ihren Sinn. Wenn wir Studenten und Studentinnen brauchen, die das Ringen der Hochschule um eine neue Sinngebung erkennen und deshalb und sich von ihren einzelnen Fachgebieten aus für diese Neugestaltung mitverantwortlich fühlen, so sollen sie zu diesem Kampf aus ihrer Kameradschaftserziehung eines mitbringen: die klare politische Haltung und den unbestechlichen Blick für das dem deutschen Geist Fremde oder Gemäße.

Dieser Impuls vor allem soll als bewegendes Moment in unsere Kameradschaften hineingetragen werden, und von diesem Blickpunkt aus haben wir immer wieder unsere gesamte Lagerarbeit gesehen. Von selbst entspringt aus der Größe der Aufgabe die Erkenntnis, daß sie niemals von einzelnen, sondern nur durch Gleichrichtung der Kräfte gelöst werden kann – und somit wird nicht anders als für den Studenten auch für die Studentin die Kameradschaft, die unbedingte Bindung an die Gemeinschaft Voraussetzung und Ausgangspunkt aller Arbeit.

Somit mißt sich auch der Wert der einzelnen Erziehungsfaktoren danach, inwieweit sie gemeinschaftsbildend zu wirken vermögen. Beim praktischen Einsatz, der allen Kameradinnen einer Gruppe gleichermaßen des Erlebnis der Fabrik- oder Landarbeit vermittelt, ist dies am sichtbarsten. Fraglos aber kann mit auch über die Schulung eine Gemeinschaft entstehen, sofern nur der behandelte Gegenstand methodisch und thematisch alle Glieder der Kameradschaft ansacht und miteinbezieht. Methodisch, indem der Stoff in Abschnitte zerlegt und einer möglichst großen Zahl von Bearbeiterinnen aufgegeben wird – thematisch, indem solche Fragen behandelt werden, die an Erlebnisse und Erfahrungen der Kameradinnen unmittelbar anknüpfen können. In diesem Sinne wurde der Schulungsplan aufgebaut. Ausgegangen wird von der Geschichte der Hochschule und der Studentenschaft.

Eng an schließt sich die Behandlung der Entwicklung der Frauenbildung, die zu den gesamten Fragen des Frauenstudiums und Berufes führen. Von hier öffnet sich der Blick auf die gesamte Frauenarbeit in Deutschland überhaupt und die Aufgaben der heutigen Frauenorganisationen, mit denen die Studentin ja durch Zusammenarbeit auf verschiedensten Gebieten in lebendiger täglicher Berührung steht. Unterm auert und abgerundet wird solche Betrachtung durch einen historischen Aufriß über die Stellung der Frauen bei den Germanen und im Mittelalter.

Der Behandlung großdeutscher und gesamtvölkischer Probleme schließt sich eine Betrachtung der gesamten Kulturfragen und Kulturpolitik an: immer wieder findet die Studentin, die in der Grenzlandarbeit und der verschiedensten Kulturarbeit steht, unmittelbare persönliche Ansatzpunkte. Ebenso gibt der Fabrikdienst den Anstoß zur Behandlung wirtschaftlicher und sozialer Fragen. Von hier läuft die Verbindungslinie zur gesamten Arbeit der NSV., in der die Studentinnen ja insgesamt stehen. Die Abgrenzung etwa nationalsozialistischer Gesundheitsführung gegenüber liberalistischer Wohlfahrtspflege oder konfessioneller Wohltätigkeit führt schließlich geradewegs zu unseren großen Weltanschauungsfragen überhaupt, der Beschäftigung mit dem Liberalismus, Marxismus, Kommunismus und schließlich die Herausstellung dessen, was unserem Wesen entspricht und in dieser Zeit als Forderung und Aufgabe an uns herantritt.

Die gesamten Themen, die fern von aller Abstraktion, immer wieder auf persönliches Erleben und eigene Arbeit treffen, wurden von älteren ANSt.-Kameradinnen behandelt, die selbst mitten in der Arbeit standen oder noch stehen. Daß diese musische Erziehung stärkste gemeinschaftsbildende Kräfte weckt, bedarf kaum eines Hinweises. Somit fand sie in Wort, Lied und Laienspiel mitten in unserer Arbeit. Eine große, sorgfältig zusammengestellte Bücherei mit Material aller Art, für Fest und Feier, zur Abendausgestaltung usw. stand den Kameradinnen ständig zur Verfügung. Volkstumsabende, Laienspielaufführungen und Feierabende unter bestimmten Themen im Lager selbst gaben Anregung und wiesen Möglichkeiten auf.

Aus Tagarbeit und Feierabend, aus ernstem Bemühen und fröhlicher Kameradschaft rundete sich das Lager zum festen Motiv. Wenn einer von uns müde wird, der andre für ihn wacht" der tragende Grund für alle Weiterarbeit im kommenden Semester sein wird.

Waltraut Falkenberg.

Vorsicht beim Pilzsammeln nach Frostnächten

In dem bekannten Volksbüchlein für Pilzfreunde werden Pilzsucher also gewarnt: „Da die Pilze Eiweiß und viel Wasser enthalten, bieten sie insbesondere beim Alterwerden den mikroskopisch kleinen Spaltpilzen einen willkommenen Nährboden. Diese vermehren sich schon während einiger Stunden ins Riesenhafte, durchlesen den Pilz und erzeugen dann die lebensgefährlichsten Magen- und Darmentzündungen.

Auf gleiche oder ähnliche Zersetzung des Pilzfleisches mag es zurückzuführen sein, daß Pilze, sowie sie im Späterbst durch Reife und Fröste getötet sind, dem Genuß nicht unbedenkliche Vergiftungserscheinungen hervorgerufen haben. So sind nach nur leicht gefrorenen Ritterlingen, Birkenröhrlingen, vor allem aber bei Steinpilzen mehr oder weniger schwere Erkrankungen beobachtet worden.

Eine deutliche Absage an die Pilzsucher, nach einsetzendem Frost noch Pilze zu sammeln. Und dennoch! Pilzkundige wissen, daß eine nicht geringe Anzahl von guten Speisepilzen überhaupt erst nach den ersten Nachtfrösten erscheint. Und gerade die Spätlinge treten massenhaft und rasig auf. Müssen sie unbenutzt im Walde veraalen? Nicht doch! Denn sie sind mit Abwehr versehen gegen Kälteschäden. Einge dadurch, daß sie fast ganz im Sande stecken, wie die „Grünlinge", wieder andere sind mit einer schützenden Schleimschicht überzogen, wie die „Butterpilze" und die „Schmierlinge", noch andere haben eine sehr derbe, dicke Oberhaut, nämlich die „Hartpilze", oder sie sind dicht- und dichtsparrig-schuppig und dunkelfarbig: die „Habichtspilze". In Frage kommen in erster Linie der orangerote und der kastanienbraune Becherling. Ihre Fruchtkörper rollen sich bei ihnen nicht mehr zusagenden Kälte napfartig ein und schützen sich dadurch ihre warzig-flockige Außenseite gegen den Frost.

Wenn auch bei anhaltenden Frostnächten die Hauptpilzernte beendet ist, so ist es doch in Rücksicht auf die restlose Ausnutzung aller Nährwerte dringend erwünscht, daß überall pilzkundige Leute dazu beitragen, daß insbesondere die städtische Bevölkerung die genannten Spätlinge kennenlernt und sie einsammelt.

Im Interesse der Volksgesundheit ist es unbedingt erforderlich, daß nicht besonders pilzkundige Pilzfreunde darauf aufmerksam gemacht werden, daß sie nach Reif- und Frostnächten die ihnen bekannten Pilze zu dieser Zeit nicht, wie sonst üblich, am frühen Morgen sammeln, sondern erst nachmittags auf die Pilzsuche gehen, wo sie dann bei einiger Aufmerksamkeit wohl erkennen können, ob die Pilze durch Frost getötet haben.

Quark, Käse und Milch

Quarknapfkuchen. 200 Gramm Quark, 125 Gramm Butter oder Margarine, 200 Gramm Zucker, 2 Päckte Vanillezucker, 1 Paket Backpulver, 65 Gramm Nüsse oder Mandeln, 65 Gramm Rosinen, 2 Eier. Den Quark streicht man durch ein Sieb, vermengt ihn dann mit der schaumig gerührten Butter und den anderen Zutaten. Backzeit 1 Stunde.

Käsebutter. ½ Pfd. Butter sahnig rühren, mit der gleichen Menge Kräuterkäse durchmengen. Pumpernickel damit bestreichen. 5 Scheiben aufeinander pressen zwischen 2 Holzbrettern. In Viereck schneiden.

Fruchtmilchgetränke. Fruchtmilchgetränke werden meist auch von denjenigen gerne getrunken, die Milch sonst als zu lau ablehnen oder sie nicht vertragen. Man muß jedoch bei der Herstellung dieser Getränke darauf achten, daß sie recht kalt gemischt, tüchtig geschüttelt, geschlagen oder verquirlt wird, da sonst leicht eine Flockung eintritt. In die sehr kalte Milch wird auf drei Teile Milch ein Teil Saft (Rhabarber, Erdbeer, Kirsch, Johannisbeer) solange verquirlt, bis beide Flüssigkeiten ganz vermengt sind. Nach Geschmack Zucker dazu, in kalte Gläser füllen und sofort trinken. Auch Buttermilch läßt sich mit Himbeer-, Kirsch-, oder Brombeersaft durchquirlen.

Im Dienen Königin

Ist die Japanerin unfrei? — Die familienrechtliche Stellung der japanischen Frau

Die kleinste Zelle des Staates, die Familie, bildet wieder einen kleinen Staat für sich, und so verschieden die Staatsformen der einzelnen Völker sind, so verschieden ist in ihnen die Gestaltung des Familienlebens. Eines scheint sich nicht für alle, und so wird sich auch hinsichtlich der Stellung der einzelnen Familienmitglieder zueinander keine allgemeingültige Norm aufstellen lassen. Doch kann man aus dem Niveau des Familienlebens sehr wohl Schlüsse auf den Stand der Kultur eines Volkes ziehen; was aber vor allem als Maßstab dienen kann, ist die Stellung der Frau innerhalb der Familie. Jedoch muß man sich hier hüten, ganz einfach zu behaupten, jenes Volk habe die höchste Kultur, das der Frau die unabhängigste Stellung einräumt, sie sozusagen als Alleinherrscherin regieren läßt.

Wie es im Staate ja auch nicht einzig und allein darauf ankommt, daß jemand der Herrschaft über die Untertanen hat, sondern darauf, daß jeder einzelne sich in das große Ganze einfügt und auf seinem Platze das Bestmögliche leistet, so muß auch in der Familie das Ziel sein, die Stellung der einzelnen Familienmitglieder so zu bestimmen, wie sie am besten ihren Fähigkeiten entsprechend dem Wohl der ganzen Familie dienen können, und jedem muß innerhalb seines Wirkungsgebietes die Macht gegeben sein, derer er zur Erfüllung seiner Pflichten bedarf!

Die westlichen Völker, zumal die Amerikaner, blicken gewöhnlich voller Mitleid auf die Japanerin, halten sie für eine arme Unterdrückte, und doch ist es vielleicht gerade die Japanerin, die durch ihren guten Einfluß auf ihre Umgebung, ihr Schaffen in ihrem Wirkungsbereich den an eine Frau zu stellenden Anforderungen am besten gerecht wird. In einer normalen japanischen Ehe hat die Frau ebenso viele, wenn nicht noch mehr Recht als die westliche Frau; der Mann mischt sich nicht in die Erziehung der Kinder, und die Einteilung des Wirtschaftsgeldes, das für alle Bedürfnisse der Familie berechnet ist, bleibt ihr allein überlassen. In japanischen Wochenblättern und darum solche entwürdigenden Darstellungen; wie eine weinende Frau, die ihrem Mann ein neues Kleid abzugewinnen sucht, eine Unmöglichkeit...

Die japanische Frau ist mit ihrem Los zufrieden, ja, sie ist sogar glücklich, denn ihr ist es eine Selbstverständlichkeit, daß dem Mann als dem Ernährer und Beschützer der Familie in erster Linie ihre Fürsorge gehört, und daß sie sich seinen Anordnungen zu fügen hat. Von klein auf ist sie eben für ihren „Beruf" erzogen worden, die Ehe ist ihr Beruf, nicht eine Erfüllung phantasievoller Liebesträume. Ist ein Mädchen herangewachsen, dann beauftragt der Vater einen Freund, einen passenden Mann für seine Tochter zu finden; auch der zukünftige Ehegatte überläßt die Suche nach einer Frau für ihn einem Freunde. Den jungen Leuten wird, etwa anläßlich eines Ausfluges, Gelegenheit gegeben, sich kennenzulernen. Wohl steht dem Mädchen das Recht zu, den ihr vorgeschlagenen Mann abzulehnen, aber meistens wird sie sich einverstanden erklären. Das Verlöbnis wird durch Auswechslung von Geschenken zwischen den beiden Familien bestätigt. Die Heiratszeremonie an sich ist eine einfache Angelegenheit: in Gegenwart der Freunde, die sich als Vermittler betätigt haben, wird im Hause des Bräutigams von den Brautleuten gemeinsam aus einer Schale der Reiswein getrunken. Das Fest, abgesehen von den vielen Feierlichkeiten, die auch in Japan zu einer Hochzeit gehören, die eigentliche Trauung.

Gewöhnlich gründet das junge Paar keinen eigenen Hausstand, dem Hausstand der Eltern des Ehemannes fügen sich die jungen Eheleute ein. In vielen Fällen mag die neugebackene Ehefrau jetzt durch eine harte Schule gehen, denn sie ist der „Königin" des Familienstaates, der Mutter des Mannes, unterstellt. Doch ist diese ja früher auch einmal durch eine solche Schule gegangen, kann also die Gefühle ihrer Schwiegertochter verstehen... Ist die junge Frau aber Mutter geworden, dann hat auch sie einen Ehrenplatz in der Familie, besonders wenn sie einem Sohn das Leben gegeben hat. Mit unendlicher Geduld und Hingebung widmet sie sich ihren Mutterpflichten, doch durch die Verehrung und Hochachtung, die ihr von ihren Kindern erwiesen wird, wird sie für ihre große Mühe vollauf entschädigt.

K. Fr.

WER KANN ES LÖSEN?

Rösselsprung

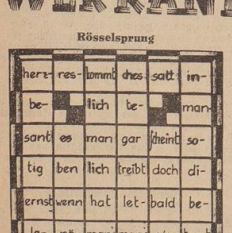

Denksportaufgabe: Mit ohne Bart

Herr Körner feiert seinen 25. Geburtstag und lädt seine Schwester Marianne am Morgen seines Ehrentages im Kaffeehaus zu Kaffee und Kuchen ein. Herr Körner hat eine glattrasierte Oberlippe und trägt einen faxierten Anzug. Am Abend des gleichen Tages geht Fräulein Marianne mit ihrem Bruder zur Feier seines Geburtstages in die Bar. Fräulein Marianne trägt ein Seidenkleid mit großem Blumenmuster, drei Körner einen dunklen Straßenanzug, und seine Oberlippe ziert ein kräftiger, dichter, mehrjähriger Schnurrbart. (Wohlbemerkt, es ist ein echter Schnurrbart, nicht etwa ein angeklebter.) Wie ist das möglich?

Kreuzworträtsel

Waagrecht: 1. geogr. Begriff, 8. Papageienart, 9. Krustentier, 11. Lebensbund, 13. englisches Bier, 15. Mutter des Apollo, 16. nord. Hirschart, 17. Tapferkeit, 19. türk. Titel, 20. Nachgelang, 23. Auerochse, 24. Schweizer Kanton, 25. Faultier, 26. italienische Insel.

Senkrecht: 1. Nagetier, 2. Spielkarte, 3. Nachtlokal, 4. europ. Volk, 5. Nebenfluß der Donau, 6. Nahrungsmittel, 7. Oper von Wagner, 9. Schmuckstück, 10. Wundheilmittel, 12. Nebelhorn, 14. dem Wind abgewendete Schiffsseite, 18. Papageienart, 21. russ. Gewicht, 22. Papierformat

Verborgene Weisheit

In die Figur sind zeilenweise fünfbuchstabige Wörter so einzutragen, daß die letzten beiden Buchstaben jedes Wortes zugleich auch die ersten beiden Buchstaben des nächsten Wortes derselben Zeile sind. Jede Zeile umfaßt also immer drei Wörter. Bei richtiger Lösung nennen die Buchstaben in den Zahlenfeldern von 1—57 gelesen eine altgerman. Spruchweisheit. Bedeutung der Wörter:

1. Zeile: ärztliches Instrument, Wasserschutz, südamerikanischer Staat, 2. Zeile: Edelstein, Asiat, Männername, 3. Zeile: Handwerkszeug, Vermächtnis, europ. Hauptstadt, 4. Zeile: Klosterschwester, Verwandter, Element der Alten, 5. Zeile: Papstname, Frauenname, Nadelbaum, 6. Zeile: Stadt in Schleswig-Holstein, braune Mineralerde, deutscher Geschichtsschreiber, 7. Zeile: Heilstätte, Nebenfluß der Weser, Muse, 8. Zeile: Schwiegersohn, Singvogel, Laubbaum.

Zum Zerlegen

Ein ewig Rätsel ist das Leben.

Dieser Vers von Geibel ist in fünf Wörter mit nachstehender Bedeutung zu zerlegen. Jeder Buchstabe findet in oft Verwendung, wie er in dem Spruch enthalten ist. Bei richtiger Lösung nennen die Anfangsbuchstaben der gesundenen Wörter einen deutschen Strom.

1. Wäschehütlein für das Baby (6 Buchstaben).
2. Stadt im Ruhrgebiet (5 Buchstaben).
3. Waffe (5 Buchstaben),
4. Staatshaushalt (4 Buchstaben).
5. Schweizer Berg (4 Buchstaben).

(Auflösungen in unserer morgigen Ausgabe)

Wildbret auf jeden Tisch

Die deutsche Jagd und die Hausfrau

In der Zeit vom 3. bis 21. November findet die große „Internationale Jagdausstellung" Berlin 1937 statt. In diesem Zusammenhang wird ein Hinweis auf die richtige Zubereitung und Verwendung des Wildbrets für die Hausfrau von Interesse sein.

Die Jagd galt stets unter deutschen Männern als edler Sport. Die deutsche Jagd unterscheidet sich von den Jagdgewohnheiten anderer Völker stets wesentlich, denn nicht der Abschuß und die Ausbeute sind dem Deutschen die Hauptsache, sondern mindestens so wichtig ist ihm die Freude an der Natur, am wilden Getier und dessen Pflege. Das wäre ein schlechter Jäger, der nur schießen wollte, ohne den Wildbestand zu hegen, zu füttern und pfleglich mit ihm zu verfahren und für gesunde Nachzucht zu sorgen. Was dann als schädlich oder überzählig abgeschossen werden darf, das erst geht die Hausfrau an.

Auf Felle und Pelze wollen wir hier nicht besonders eingehen, sondern bei der Jagdbeute denken die Frauen sofort immer nur an das Fleisch, das Wildbret. Das Fleisch des Wildes unterscheidet sich von dem der Schlachttiere nicht im Behalt wohl aber in der Beschaffenheit. Die Tiere ernähren sich anders, dadurch wird das Fleisch andersartig im Geschmack. Seine dunklere Farbe beruht darauf, daß es reich an ausgeblutet ist: daher rührt auch seine leichte Verderblichkeit. Früher schätzte man Wild mit sogenanntem „Hautgout", einen leichten Verwesungsgeschmack heute zieht man das Fleisch in frischerem Zustand vor.

Das Angebot von Wild richte sich nach den Abschußzeiten, die für die einzelnen Arten verschieden sind. Ganz allgemein läßt sich sagen, daß kein Abschuß von Januar bis Mai stattfindet, während die Herbst- und Wintermonate das meiste Wildbret auf den Markt bringen.

Wildgerichte standen früher in dem Ruf, teuer zu sein und nur auf die Festtafel zu gehören. Heute ist das Wild fast jedem Menschen bekannt und zugänglich. Wichtig ist die richtige Vorbereitung. Man darf nicht vergessen, das Fleisch gut zu häuten. Sonst, ist es kaum zu genießen. Dann kommt die Zubereitung. Kleine Stücke, wie Bauchlappen, Rippenstücke, Schwanz, Kopf, ertl. die Vorderschlegel vom Hasen und die Innereien, wie Leber und Herz, schmecken am besten als Ragout, „Hasenpfeffer", je nach Geschmack süßlich oder süß-sauerlich abgeschmeckt. Dies ist ein außerordentlich wohlschmeckendes und billiges Essen. Größere Fleischstücke können gebraten werden.

Aus sehr fleischigen Stücken, wie Reh- oder Hirschkeulen u. a., lassen sich Bratenstücke oder Schnitzel schneiden und braten. Auch Gulasch läßt sich gut daraus bereiten. Wildschweinfleisch eignet sich sehr gut zu Eintopfgerichten, die besonders bevzugt werden. Die Jagdbeute entlastet unseren Schlachtviehmarkt recht wesentlich. Die Hausfrau kann durch Verwendung von Wildfleisch ihren Küchenzettel abwechslungsreicher gestalten; wenn sie sich frei macht von dem alten Aberglauben, daß Wild nur „a sehr fettreicher Hautsoß" mit Speck gespickt gegessen werden sei. Die neueren und einfacheren Rezepte zeigen, daß Wild wirklich für jeden Haushalt erschwinglich ist.

L. K.-Str.

Wer bastelt mit?

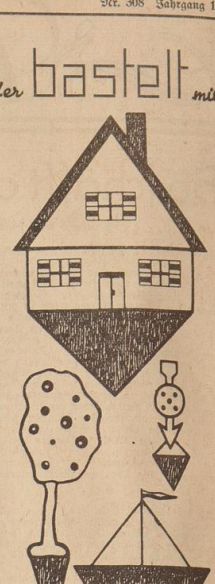

Wir basteln heut' so allerhand
Spielzeug für den weichen Sand.
Erich, Pappe hol' und Schere,
Buntpapier gibt uns die Klähre,
und wir zeichnen Häuser, Zäune,
Tiere, Mühlen, viele Bäume.
Ja, der Bernhard, der hat recht,
Schiff und Leuchtturm wär' nicht schlecht.
Alles soll im Sande stehen,
wird mit Spitzen wohl versehen,
drüber kommt das Buntpapier
als die allerfeinste Zier.
Peter-Paul, der ist ganz stolz,
sagt das Spielzeug sein aus Holz.
Nimmt zum Säubern aller Teile
Glaspapier und eine Feile.
Angestrichen wird zum Schluß
mit dem Lack aus Spiritus,
denn ganz sicher wißt ihr schon,
Holz wird wasserdicht davon.
Städte, Dörfer woll'n wir bauen,
Tiere aus dem Sande schauen,
Märchen wollen wir ersinnen,
schnell, wir wollen gleich beginnen.

Anny, Rieger, Kiel

Rote Rüben

Rote Rüben mit Speck. Zutaten: 2 Pfd. rote Rüben, je ein Eßlöffel Weinessig, 125 g magerer Speck, 1 Zwiebel, Salz, sowie geriebener Meerrettich. Die gedämpften roten Rüben werden in Würfel geschnitten, den Speck läßt man aus, schmort darin die kleingeschnittene Zwiebel gelb, gibt Essig, Zucker und Mehl daran, fügt die roten Rüben zu und schmeckt das Gericht mit Zucker und geriebenen Meerrettich ab. Den dicken Brei reicht man zu Suppenfleisch oder geriebenen Pelltkartoffeln.

Rote Rüben mit Meerrettich. Zutaten: 2 Pfund rote Rüben, 4 Eßlöffel Essig, 2 Eßlöffel geriebener Meerrettich, sowie Salz, Zucker und Kümmel. Die gargedämpften roten Rüben werden gerieben, mit den Zutaten vermengt und in einen Steintopf gefüllt. Diese Zugabe schmeckt ausgezeichnet zu kaltem Fleisch aller Art.

Rote-Rüben-Salat. Zutaten: 5 Eßlöffel Oel, 1 Zitrone, Salz und 1½ Pfd. rote Rüben. Die Zubereitung dauert über Stunden. Die gedämpften und geschälten Rüben werden in feine Streifen geschnitten, die man mit Oel, einer Messerspitze Salz und dem Saft einer Zitrone vermischt. Nach Belieben schmeckt man den Salat mit Zwiebeln ab. Sehr gut ist der Salat mit Sahnensoße. Hierzu schneidet man die gedämpften und geschälten Rüben in kleine Würfel und mariniert sie für einen Tag in etwas Essig, Salz, Zwiebel, Pfefferkörnern und etwas Zucker. Am nächsten Tag läßt man sie gut abtropfen, nimmt die Gewürze weg und gießt über die roten Rüben eine dicke Soße aus Senf, geriebener Zwiebel, einer Prise Zucker und saurer Sahne. Abgeschmeckt wird der Salat mit Endivien- oder Selleriesalat.

kk.

Verantwortlich: Heiaz Tischer