Staats- und
Universitätsbibliothek
Bremen

Staats- und Universitätsbibliothek Bremen

Digitale Sammlungen

11.12.1937 (Nr. 340)

Visual Library

Bremer Zeitung

Parteiamtliche Tageszeitung der Nationalsozialisten Bremens

Nachrichtenblatt der Deutschen Arbeitsfront Bremen — Amtsblatt des Senats der Freien Hansestadt Bremen

Erscheint 7mal wöchentl. Monatsbezug: RM 2.30 einschl. Zustellgeb.; Postbezugspreis monatl. 2.30 RM (einschl. 47.60 Rpf Postzeitungsgebühr) zuzügl. 42 Rpf Bestellgeld. Bezugspreis ist im voraus zahlbar. Postscheck: Hamburg 17272. Betriebsstörungen begründen keinen Anspruch auf Erstattung oder Ersatz. NS.-Gauverlag Weser-Ems G. m. b. H., Bremen, Geeren 6-8 / Fernsprecher: 541 21 und 511 15.

Das amtliche Verkündungsblatt des Reichsstatthalters in Oldenburg und Bremen

Anzeigen-Grundpreise: Die 22-mm-Zeile im Anzeigenteil 12 Rpf, die 70-mm-Zeile im Textteil 75 Rpf. Ermäßigte Grundpreise für kleine Familien-Anzeigen u. a.) sowie sonstige Bedingungen. Preisliste 6 (Nachlaßstaffel O). Für Anzeigen durch Fernsprecher keine Gewähr. Annahmeschluß 16 Uhr. Sprechzeit: Verlag werktäglich 12-13 Uhr; Schriftleitung Dienstag und Freitag 12½–13½ Uhr.

Nr. 340 / 7. Jahrgang — Sonnabend, 11. Dezember 1937 — Einzelpreis 15 Rpf.

Vierjahresplan fördert Bremens Handel

Aufschlußreiche Ausführungen des Senators Pg. Bernhard über den Aufschwung unseres Hafens

Rekordumschlag

Ein Vortrag in Erfurt

Erfurt, 11. Dezember.

Gestern hielt der Senator für die Wirtschaft der Freien Hansestadt Bremen, Konsul Dr. h. Bernhard, vor der Deutschen Weltwirtschaftlichen Gesellschaft, Bezirksgruppe Mitteldeutschland, in Erfurt einen Vortrag über das Thema: „Die internationale Wirtschaft im Zuge der Weltpolitik".

Unser Tagesspiegel

Nankings Stadttore bereits in fest in der Hand der Japaner.

Tokio erkennt Tschiangkaischek nicht mehr als Chef der chinesischen Regierung an.

Für die Leistungen auf der Deutschen Kulturwoche in Paris wurden 23 Preise verteilt.

Dr. Goebbels hielt in einer Königsberger Massenkundgebung eine großangelegte Rede.

In der Antarktis setzte der Walfang ein.

Das Anleihestock-Gesetz wurde um drei Jahre verlängert.

Die Kartoffelernte hat sich gegenüber der letzten Schätzung erhöht.

Senator Bernhard wies in Erfurt den Aufschwung des Bremer Hafens nach.

Teile des Sperrschulverbandes Kiel machten zu einem Wochenendbesuch im Hafen I fest.

Auf dem Bremer Hauptbahnhof stießen ein Eilgüterzug und eine Rangier-Lokomotive zusammen; mehrere Personen wurden verletzt.

Irlands Amateurboxer wurden in Hamburg von Deutschland mit 12:4 Punkten geschlagen.

Der Italiener Riclot eroberte die vor kurzem von Deutschland errungenen Flugweltrekorde für Italien zurück.

Senator Bernhard gab zunächst einen Ueberblick über die Wechselwirkung des wirtschaftlichen und politischen Geschehens vom Ende des vorigen Jahrhunderts bis nach dem großen Kriege, der mit einem Friedensdiktat endete, das die Wirtschaften aller Länder in vorübergehender Scheinblüte aufs schwerste erschütterte, Erschütterungen, die zum Teil noch heute anhalten. Senator Bernhard fuhr dann fort: Der Welthandel wurde von 284 Milliarden im Jahre 1929 auf unter 100 Milliarden zusammengeschlagen. Auch der Menge nach sank er um volle 25 Prozent. Hier schließt sich der Kreis, der sich am Ende des 19. Jahrhunderts öffnete. Im wirtschaftlichen Raum nahm der Krieg seinen Anfang, unter stärkstem militärischen aber auch wirtschaftlichen Druck auf Deutschland wurde er geführt. Er wurde machtpolitisch entschieden. Das Gleichgewicht der Weltwirtschaft wurde gestört und brachte schließlich auch das Wirtschaftsgebäude jener Länder zum Einsturz, die da meinten, große Politik im Wirtschaftsraum unter völliger Hintansetzung der primitivsten wirtschaftlichen Kenntnisse treiben zu können. Der sogenannte Friede war die Fortsetzung des Kriegs mit wirtschaftlichen Mitteln.

Wenn wir heute auf Deutschland blicken, muß sich jeder fragen: Der Krieg, der an der Jahrhundertwende begann, 1914 zu einem offenen Waffengang wurde, und 1918 ein Ende fand, ist heute noch nicht zum Abschluß gelangt. Die Friedensverhandlungen sind erst jetzt in Gang gekommen, und zwar haben wir die Initiative zum Abschluß eines Friedens in die Hand genommen! Vielleicht gelingt es uns, den Frieden mit dem Grundsatz abzuschließen, an den die Deutschen damals angesichts der 14 Punkte glaubten: Kein Sieger und kein Besiegter.

In einem 14jährigen Kampf öffnete Adolf Hitler dem deutschen Volk die Augen, entlarvte jenen ungeheuren Betrug und jagte als Führer und Reichskanzler des deutschen Volkes die Betrüger, soweit sie in Deutschland saßen, davon. Die Politik ergriff das Steuer und leitete die Wirtschaft, die sich mit dem Augenblick, da sie richtig geführt wurde, zu einem gewaltigen Kraftspeicher entwickelte. In Deutschland hat die Wirtschaft aufgehört, das Primäre zu sein oder auch in glänzender Isolierung dazustehen, selbstherrlich und losgelöst vom politischen Geschehen. Die Wirtschaft hat der großen Politik zu dienen, und so ist im Dritten Reich auch ein selbständiges Nebeneinander des Wirtschaftlichen neben dem Politischen nicht mehr denkbar. So ist es in Deutschland — in der Welt sieht es anders aus.

In der Durchführung des Vierjahresplans sehen wir die letzte Konsequenz aus der Blockade und der Erkenntnis, daß ein großes Volk ebenso wenig wie ein einzelner Mensch sich auf andere verlassen darf! Soll Deutschland unabhängig werden von der Welt, frei von fremden Preisdiktaten und damit überhaupt erst in die Lage gesetzt werden, eine von wirtschaftlichen Bindungen freie selbständige und starke Politik zu machen, so konnte und mußte dies zunächst geschehen in dem Raum, der uns nach Versailles blieben ist. Es ist merkwürdig, daß man Deutschland wegen der Durchführung des Vierjahresplans den Vorwurf macht, es erschüttere mederum das Gefüge der Wirtschaft. Eine Weltwirtschaft im eigentlichen Sinne des Wortes hat es aber nie gegeben, und dem Welthandel haben gerade jene Länder den größten Abbruch getan, die betonten, daß er dem Frieden der Welt diene. Als die Krise am stärksten wütete, blieb nur die Einsicht übrig, daß man erst einmal wieder die einzelnen Nationalwirtschaften im eigenen Haus ordnen müsse. Nach dieser Ordnung erst könne wieder ein normaler Güteraustausch von Wirtschaft zu Wirtschaft stattfinden. Diesen klaren Gedanken hat der Führer für unsere nationale Wirtschaft ganz scharf als Leitgedanken herausgestellt und von diesem Gedanken ist auch der Vierjahresplan diktiert.

Wir denken gar nicht daran, uns von der Welt abzuschließen, wir wollen es auch nicht! Wenn wir autarkisch gedacht hätten, hätten doch unsere Außenhandelsumsätze in den letzten Jahren zurückgehen müssen, in Wirklichkeit sind sie gestiegen. Es sei mir gestattet als Senator für die Wirtschaft der Freien Hansestadt Bremen die Entwicklung des Seegütervertehrs der bremischen Häfen als den besten Beweis dafür darzustellen, daß geordnete Nationalwirtschaften die Voraussetzung sind für eine starke Außenwirtschaft, für gesteigerte Welthandelsumsätze! Ein Seehafen, in dem der Außenhandel eines Landes sich am getreuesten widerspiegelt, ist mit seinen Verkehrsziffern der beste Beweis für die Folgerichtigkeit der Wirtschaftspolitik des Führers!

Der bremische Seegüterverkehr war im Jahre 1932 der Menge nach auf etwas über 4 Millionen Tonnen gesunken nach 6,8 Mill. Tonnen im Jahre 1929 und 7,1 Mill. Tonnen im Jahre 1913. Im Jahre 1936 wurde das beste Jahr nach dem Kriege, 1929, übertroffen, und im Jahre 1937 werden wir mit Sicherheit das ertragreichste Jahr in der Geschichte der bremischen Häfen 1913 nicht nur einholen, sondern auch überbieten!

Der bremische Handel ist nicht, trotz des neuen Planes, der da sagt, daß Deutschland vom Ausland nicht mehr kaufen kann, als es mit eigener Ware zu bezahlen in der Lage ist, und nicht trotz des Vierjahresplans vorangekommen, sondern gerade weil dieser Plan die innere und äußere deutsche Wirtschaft erst ordnete und damit die Grundlage einer gesunden Außenwirtschaft lieferte!

Der Export stieg über Bremen von etwas über 2 Mill. Tonnen auf weit über 4 Mill. Tonnen im Jahre 1936. 1937 wurden weitere Fortschritte erzielt, und sehr wahrscheinlich wird sich in diesem Jahre gegenüber 1932 die Fertigware im Export nahezu verdreifachen!

Gewiß sind bei der Einfuhr wertvolle Kaufmannsgüter wie Baumwolle, Wolle und andere zurückgegangen; aber diese Verluste müssen ertragen werden, weil es eine unbedingte Notwendigkeit war, in der Textilstoffversorgung eine größere Unabhängigkeit vom Ausland zu erreichen. Wir werden nicht wieder Importziffern von 2,7 Millionen Ballen Baumwolle wie 1929 und 1913 erleben; denn inzwischen wurde die deutsche Zellwollindustrie ins Leben gerufen. Auch die Ernährungsbasis ist viel breiter geworden, wir werden deshalb über Bremen niemals wieder soviel Getreide importieren wie in früheren Jahren.

Wenn aber der Bremer Seehafenumschlag trotz der Einfuhrverluste im ganzen einen größeren Umfang erreicht hat als in der Zeit, wo wenigstens der freie Handel im Grundsatz noch gerettet war, so spricht dies, vom deutschen Standpunkt aus gesehen, gegen den freien Handel, und alles spricht für die von uns jetzt geführte nationale Wirtschaftspolitik!

Wird die Wirtschaft nach der politischen Zweckmäßigkeit und Notwendigkeit eingerichtet, so ist sie gesund, und weil sie gesund ist, kann ein nationaler Seehafen auch wiederum alle seine Kräfte frei machen, um der heimischen Wirtschaft zu dienen!

Nachdem Senator Bernhard der Wechselwirkung von Politik und Wirtschaft an den Beispielen Italien, den kriegerischen Entladungen der Spannungen im Fernen Osten, dem Rückschlag in den Vereinigten Staaten von Amerika und der Aufrüstung in England aufgezeigt hatte, fuhr er fort: Deutschland braucht nach wie vor Metalle, Erze, es braucht auch noch Wolle und Baumwolle, Tabak, Kaffee und andere Kolonialwaren. Umgekehrt erzeugt Deutschland eine Reihe hochqualifizierter Fertigwaren, die für zahlreiche Länder unentbehrlich sind, insbesondere in Zeiten ausgesprochener Rüstungswirtschaft. Die Besserung der Wirtschaftsverhältnisse in der ganzen Welt nahm durch die Rüstungen ihren Anfang, und Rüstungsprogramme haben es in sich; sie werden nicht in ein oder zwei Jahren erledigt, sondern in vier und fünf. Was Deutschland selbst anlangt, so ist der Höhepunkt der Wirtschaftsblüte noch keineswegs erreicht! Wir werden auch dann, wenn die öffentlichen Aufträge geringer werden, die Wirtschaft auf einer sehr hohen Ebene weiterführen können. Eine gewaltige Reserve besteht in den zurückgestellten Privatbauten, Flußregulierungen, in den Autobahnen und in der Erneuerung großer Verkehrsanlagen, die durch die außerordentliche Erzeugung in den letzten Jahren und in den nächsten Jahren mehr in Anspruch genommen sind. Schließlich steht ganz Skandinavien im Zeichen guter Konjunktur, das gleiche gilt für Lateinamerika. Wenn auch die Rohstoffpreise vom Höchststand, den sie im Frühjahr erreichten, wieder herabgekommen sind, so liegen sie doch erheblich höher als in der Depression und sind in jeder Weise wirtschaftlich, ergiebig und auskömmlich. Im übrigen können alle Erzeuger froh sein, wenn die Bedarfsdeckung eine normale und gesunde ist und nicht durch übertriebene Vorratsbildung übersteigert wird."

Ein unverständliches Urteil

Nordschleswig kämpft um sein Deutschtum

D. In Apenrade ist dem schwer um seine völkische und wirtschaftliche Freiheit kämpfenden Deutschtum ein harter Schlag erteilt worden. Durch das unerhörte Urteil des Apenrader Gerichtes in dem sogenannten Flugblattprozeß, durch das der Führer der NSDAP. Nordschleswigs, Dr. Müller, der Leiter der deutschen Wirtschaftsberatungsstelle, Dr. Christensen, und der Hauptschriftleiter der „Nordschleswigschen Zeitung", Dr. Kardel, zu Freiheits- und Geldstrafen verurteilt wurden, nur weil sie aufrecht für die Wahrheit und das Recht eintraten, werden nicht nur einzelne Männer angegriffen, sondern mit ihnen ist das gesamte Deutschtum Nordschleswigs getroffen. Die Dänen wollten einen Keil schieben zwischen Führung und Gefolgschaft der Deutschen, man wollte die führenden Männer moralisch mundtot machen, ein Versuch, der schon von vornherein wenig Aussicht auf Erfolg hatte, aber endgültig zusammengebrochen ist durch eine gemeinsame Erklärung aller Kreis- und Ortsgruppenleiter der NSDAP. Nordschleswigs, in der es heißt: „In einer Stunde, wo unser Parteiführer von der ganzen Härte eines dänischen Gerichts getroffen wird, drängt es uns, zu erklären, daß wir uns mehr denn je geschlossen wie ein Mann hinter unseren Parteiführer stellen." Nordschleswig kennt in dieser Stunde, und das sollten sich gewisse Herren in Kopenhagen gesagt sein lassen, nur eines: Treue um Treue! Dr. Müller und mit ihm seine mitverurteilten Kameraden, echte Führer im Volkstumskampf, sind bei jeder Gelegenheit auch für den letzten Parteigenossen eingetreten, ihr Einsatz für den Bauer Thomas Pörksen, ihr Kampf für das Recht der Heimat und des Blutes und für die Wahrheit hat ihnen ja auch den letzten Prozeß eingebracht.

Um die Hintergründe und den wahren Sachverhalt des ungemein harten Vorgehens des dänischen Gerichts zu erkennen, ist es notwendig, sich die Lage des Deutschtums in dem Gebiet zwischen Eider und Königsau in der gegenwärtigen. Durch die Folgeerscheinungen des Weltkrieges und des Versailler Vertrages, durch Inflation und eine ständig schwankende dänische Wirtschaft ist in dem deutschen Gebiet eine scharfe wirtschaftliche Notlage entstanden, welche die Dänen in skrupelloser Weise für ihre Entdeutschungsversuche ausnutzen. Dem schwer ringenden deutschen Bauern wurden wohl Darlehen gewährt, nicht aber in der Absicht, ihm zu helfen, sondern um in dem Augenblick, wo ihm die Schulden über den Kopf wuchsen, die Rückzahlung und einen unbedingten Schuldendienst zu verlangen. Durch diese hinterhältige Kreditpolitik kam ein Erbhof nach dem anderen, die jahrhundertelang deutschen Menschen Heimat und Brot bedeuteten, unter den Hammer und dann in die Hände eines Dänen. In diesem Vorgehen lag ein System, das jedem die Augen öffnen mußte über die wahren Ziele der Dänen. Da aber der deutsche Bauer in seiner Not nicht mußte, an wen er sich wenden sollte, konnte er nur eines: Offenen Auges in sein und seiner Familie Verderbnis gehen und von den Dänen Geld nehmen. Erst als nach der Erhebung im Reich auch in Nordschleswig der Großteil der Deutschen sich in der NSDAP. vereinigte, war eine völkische Kraft geschaffen, die dem Dänentum fest entgegentreten konnte. Seit dieser Zeit ist der Kampf Nordschleswigs, der zuvor wegen der Zersplitterung der Kräfte keinen Schwung hatte und damit auch keinen Widerhall finden konnte, mehr und mehr eine Sache auch des Gesamtdeutschtums geworden.

Die Stollig-Affäre, über die wir an dieser Stelle schon einmal ausführlich berichteten, bietet geradezu ein Schulbeispiel für das Hinterhältige der dänischen Kreditpolitik. Der Bauer Pörksen, der infolge wirtschaftlicher Notlage nicht mehr die Steuern und Zinsen zahlen konnte, die in ihrer Gesamtheit eine Summe von 61 000 Kronen ausmachten — der Wert des Hofes betrug nur 51 000 Kronen —, wird durch das raffinierte Vorgehen eines Dänen, der außer der zweiten auch die sechste und siebente Hypothek an sich zu bringen wußte, von seinem Hof vertrieben, obwohl ein deutsches Kreditinstitut eine hohe Sicherheit stellen konnte. Als dann der von dem Hof seiner Väter brutal vertriebene Bauer seiner Erregung durch geringfügige Angriffe auf den neuen Besitzer Luft machte, wurde er, mit einigen anderen Deutschen, zu 8 Monaten Gefängnis

Tschiangkaischek von Tokio nicht mehr anerkannt

Nankings Stadttore in der Hand der Japaner — Moskau bietet Hilfe unter Bedingungen

Tokio, 11. Dezember.

In einer Kabinettssitzung hat die japanische Regierung einstimmig den bekannten Beschluß einer Ministerkonferenz bestätigt, daß die militärischen Operationen auch nach dem Fall Nankings fortgesetzt werden sollen. Da Marschall Tschiangkaischek, heißt es in einer amtlichen Verlautbarung, als der allein Verantwortliche für die gegenwärtige Situation anzusehen sei, werde er von Japan nicht mehr anerkannt. Demgemäß werde er auch als Partner etwaiger Verhandlungen abgelehnt. Die japanische Regierung werde jedoch die in Nord- und Mittelchina vorhandenen Bewegungen bei der Bildung einer neuen Regierung unterstützen.

Die Londoner Zeitung „Evening Standard" veröffentlicht wie unser Londoner Vertreter berichtet, sensationelle Mitteilungen, die sie aus bestunterrichteter Quelle erfahren haben will. Danach hat Sowjetrußland China sofortige Hilfe angeboten, dafür jedoch allerdings einige Bedingungen gestellt. Die wichtigste sei die Forderung des Rücktritts Tschiangkaischeks. An seiner Stelle soll ein kommunistischer General das Obertommando über die chinesische Armee übernehmen.

Schanghai, 11. Dezember.

Da auf das Ultimatum, das der japanische General Matsui an den Stadtkommandanten von Nanking, General Tangtschangtschi, gerichtet hat, bis gestern mittag keine Antwort eingetroffen war, haben die japanischen Truppen den Angriff auf Nanking erneut mit aller Macht aufgenommen. Obwohl die in Nanking zusammengezogenen und 90 000 Mann chinesischen Truppen in aller Eile neue Schanzen gebaut haben, alle Straßen und Gassen durch Barrikaden verriegelt und alle Häuser gesprengt haben, die den Angreifern Schutzgelegenheit bieten könnten, dringen die Japaner ständig vor. Im Süden der Stadt haben die sehr wirksam von der Luftwaffe unterstützten japanischen Angreifer das heftig umkämpfte Kuanhsa-Tor gestürmt und in die Luft gesprengt. Später konnten sie sogar in die Stadt selbst eindringen. Nach und nach haben die Japaner auch alle östlichen und südlichen Stadttore erobert.

Zahlreiche japanische Flieger bombardierten die Tore der Stadtmauer von Pukau, das auf der Nordwestseite des Jangtse gegenüber Nanking liegt. Zahlreiche Brände sind daraufhin ausgebrochen. In Süden Nankings haben die japanischen Abteilungen, die nach Ueberquerung des Lojangsees Wuhu besetzt haben, den Vormarsch wieder aufgenommen und die Stadt Taipingfu genommen.

Feuerwerk in Tokio

Tokio, 11. November.

Das Eindringen der Japaner in Nanking wurde in der japanischen Hauptstadt durch Extrablätter bekanntgegeben. Trotz der späten Stunde begannen die Einwohner sofort, die Häuser zu beflaggen. An zahlreichen Stellen der Stadt wurde Feuerwerk abgebrannt.

Weltpolitische Entschlüsse

Rom, 11. Dezember.

Die Einberufung des Großen Faschistischen Rates auf heute, 22 Uhr, wird in allen Kreisen der italienischen Hauptstadt lebhaft besprochen und in der römischen Presse als außergewöhnlich bezeichnet. Die Blätter weisen darauf hin, daß die sofortige Verkündung der Beschlüsse des Großen Faschistischen Rates, die bis jetzt nur ein einziges Mal bei der Ausrufung des Imperiums vorgenommen worden sei, allein schon die Bedeutung der Sitzung dieser höchsten politischen Instanz des Faschismus anzeige. Die Einberufung der Massen auf die Piazza Venetia, die gleichzeitig mit dem ganzen im Rundfunk versammelten Volk die Beschlüsse des Großen Faschistischen Rates aus dem Munde Mussolinis vernehmen sollten, spreche dafür, daß diese Beschlüsse über den Rahmen der normalen Entwicklung des nationalen Lebens hinausgreifen und sich mahrscheinlich auf die große Weltpolitik beziehen würden.

Werkzeug von Juden und Freimaurern

Rom, 11. Dezember.

Der Völkerbund als System und Organisation wird vom römischen Blatt „Tevere" scharf unter die Lupe genommen. Dabei macht das Blatt vor allem die Feststellung, der Völkerbund sei nicht nur jüdischen Ursprungs — die Idee dazu stamme vom Rabbiner Wyser, dem früheren Sekretär Wilsons —, sondern er bilde auch heute für das internationale Judentum das gefügige Werkzeug im Kampf um die Weltherrschaft. Das Judentum gehe dabei Hand in Hand mit der Freimaurerei, die im Genfer Institut eine übernationale Regierung erblicke. Die Erkenntnis, daß Judentum und Freimaurerei die wahren Drahtzieher Genfs sind, gestattet, schreibt das Blatt weiter, die jüngste internationale Aktion des Völkerbundes richtig zu verstehen. Der seinerzeit unternommene Versuch, Italien zu erdrosseln, sei ein Manöver der Juden und Freimaurer. Der Haß des Völkerbundes für alle stärkeren nationalen Völker sei typisch jüdisch und freimaurerisch. Es sei wohl überflüssig zu betonen, bemerkt das Blatt abschließend, daß Italien endgültig über jene dunkle Verschwörung siegen werde, die gegen die freien Nationen angezettelt werde.

Pleite des Völkerbundes

London, 11. Dezember.

Der englische liberale Abgeordnete Maclan will am Montag im Unterhaus an Chamberlain die Frage richten, ob der Ministerpräsident in Anbetracht der Tatsache, daß im Völkerbund nur noch wenige Großmächte vertreten sind, die Initiative dazu ergreifen wolle, um der augenblicklichen Form des Völkerbundes und seiner Satzungen ein Ende zu bereiten.



Reichspressechef Dr. Dietrich sprach auf der Kundgebung der deutschen Studenten in der Berliner Universität, wie wir ausführlich berichteten, über „Gemeinschaft und Persönlichkeit — das Problem unserer Zeit". (Weltbild)

und 5 Jahren Ehrverlust (!) verurteilt. Ein Kämpfer um seine Heimat und sein Volkstum wurde mit einem gemeinen Verbrecher gleichgestellt! Als dann die jetzt verurteilten Führer des Deutschtums in einem Flugblatt die Wahrheit klarstellen wollten, wurden auch sie unter Anklage gestellt. Die Anklageschrift enthielt wiederum die Forderung nach Aberkennung der Ehrenrechte. Wenn auch der dänische Staatsanwalt diesen Antrag — offenbar auf höhere Weisung — zurückgezogen hat, so zeugt doch schon die Absicht, aufrechte Kämpfer für ihr Volkstum mit dem Makel eines Verbrechers beschmutzen zu wollen, von den Methoden und dem Geist der dänischen Entdeutschungspolitik. Wir glauben aber nicht, daß diesem Wollen ein Erfolg beschieden ist, davon zeugen die Schlußsätze der oben genannten Erklärung, die lauten: „Entschlossener denn je bekennen wir uns zu den Grundsätzen des Nationalsozialismus, die allein die Not unserer Heimat wenden können. Wir wissen heute ganz fest, daß wir nicht auf verlorenem Posten stehen. Gemeinsam mit unserem Parteiführer und allen deutschen Volksgenossen werden wir, trotz allem, in eine neue Zukunft marschieren!"

Hans Kerrl 50 Jahre

rd. **Berlin**, 11. Dezember.

Reichsminister Kerrl vollendet heute sein 50. Lebensjahr. Jahre reichen und einsatzbereiten Schaffens für Volk und Bewegung liegen hinter ihm, dem alten Vorkämpfer des Nationalsozialismus.



(Presse-Hoffmann)

Hans Kerrl ist der Sohn eines niedersächsischen Lehrerhauses und das 11. Kind. Im Geburtsort des Dichters des Deutschlandliedes, Fallersleben, geboren, wurde sein Wesen durch die niedersächsische Landschaft bestimmt. Seine berufliche Laufbahn als Beamter des mittleren Justizdienstes wurde durch den Weltkrieg unterbrochen, an dem er vier Jahre in vorderster Front teilnahm. Nach dem Zusammenbruch von 1918 trat er wieder in den Justizdienst ein; aber die Demütigungen der Heimat ließen Hans Kerrl nicht ruhen. Schon bald fand er den Weg zu Adolf Hitler und gründete im Jahre 1923, als die nationalsozialistische Bewegung in Norddeutschland noch kaum bekannt war, die Ortsgruppe der NSDAP. Peine und war auch an der Gründung des Gaues Hannover hervorragend beteiligt. In der Kampfzeit ist sein Name als Redner und erfolgreicher Kämpfer für die Idee Adolf Hitlers schnell im ganzen Reiche bekanntgeworden.

1928 zog er mit den ersten nationalsozialistischen Abgeordneten in den Preußischen Landtag ein. Geschickt verstand er es, seine winzige Gruppe als das Zünglein an der Waage, wie es damals so schön im parlamentarischen Sprachgebrauch hieß, zur Geltung zu bringen. Als im Frühjahr 1932 die NSDAP. nach den erfolgreichen preußischen Wahlen mit 167 Abgeordneten wieder in den Landtag zurückkehrte, übernahm Hans Kerrl das Präsidium des Hauses.

Nach der Uebernahme der Macht berief ihn das Vertrauen des Führers im März 1933 auf den Posten des preußischen Justizministers mit dem besonderen Auftrag, den Aufgabenstab des roten System-Preußens auszuräumen. Mit bewährter Gründlichkeit entledigte sich Hans Kerrl auch dieses verantwortungsvollen Auftrages. Darüber hinaus leistete er aber auch schon die ersten grundlegenden gesetzgebenden Maßnahmen zum Ausbau eines neuen nationalsozialistischen Rechtes ein.

In Anerkennung seiner Verdienste ernannte ihn der Führer nach der Erledigung seiner Aufgabe zum Reichsminister, um ihn gleichzeitig mit neuen wichtigen Aufgaben zu betrauen. So übernahm Hans Kerrl u. a. die Leitung des Zweckverbandes Reichsparteitag Nürnberg. Im März 1935 wurde er mit der Schaffung der Reichsstelle für Raumordnung beauftragt. Wenige Monate später berief ihn der Führer an die Spitze eines neuzubildenden Reichs- und Preußischen Ministeriums für die kirchlichen Angelegenheiten. Er übernahm diese Aufgabe in einer kirchenpolitischen Situation, die von vornherein die Lösung nicht leicht erscheinen ließ. Hans Kerrl hat auch diese Aufgabe im Bewußtsein der großen Verantwortung, die mit ihr verbunden war, in Angriff genommen. Heute, am 50. Geburtstage Hans Kerrls, befinden sich die Dinge, die nicht anders zu, als warten ist, noch im Fluß. In seinen beiden letzten Reden hat er jedoch dem religiösen Leben in Deutschlands bereits die Richtung gewiesen, auf die hingearbeitet werden muß.

Die Partei gestaltet die Zukunft der Nation

Große Rede des Reichsministers Dr. Goebbels in der Königsberger Schlageter-Halle

Königsberg 11. Dezember.

Reichsminister Dr. Goebbels traf gestern in Königsberg ein, um in einer seit Tagen ausverkauften Riesenversammlung in der Schlageterhalle zu den Königsbergern und darüber hinaus durch den Aether zu ganz Ostpreußen zu sprechen. Dr. Goebbels, der zum erstenmal seit drei Jahren wieder in der ostpreußischen Hauptstadt weilt, wurde auf dem Hauptbahnhof von Gauleiter Erich Koch und den Führern der Parteigliederungen begrüßt. Am Eingang des festlich angestrahlten Barockbaues des Rathauses empfing Oberbürgermeister Pg. Dr. Will den Reichsminister an der Spitze der Ratsherren und in Anwesenheit des Gauleiters Erich Koch sowie der führenden Männer von Partei und Staat, des Kommandierenden Generals von Küchler und des stellvertretenden Kommandierenden Generals im Luftkreis I, Keller. Oberbürgermeister Dr. Will hieß Reichsminister Dr. Goebbels im Namen der Bevölkerung von Königsberg herzlich willkommen. Als Zeichen des Dankes und der Verbundenheit übergab der Oberbürgermeister dem Reichspropagandaminister den Ehrenbürgerbrief der Gauhauptstadt Königsberg. Reichsminister Dr. Goebbels antwortete dem Oberbürgermeister und der Stadt Königsberg in herzlichen Worten.

Brausender Jubel schlug Reichsminister Dr. Goebbels entgegen, als er die von Tausenden von Menschen bis auf den letzten Platz gefüllte Schlageter-Halle betrat, um mit stürmischen Beifallskundgebungen begleitet die Männer und Frauen dieses Grenzlandes die zweifrohnde Rede des Ministers, die noch in eine zweite Halle übertragen wurde.

Dr. Goebbels sprach einleitend über das innige Verhältnis der Führung des nationalsozialistischen Deutschlands zu den Massen des Volkes. Die Kritik habe im neuen Reich eine andere Aufgabe als in parlamentarischen Demokratien, der Begriff Autorität einen anderen Sinn als in Staaten, die durch eine Gewaltdiktatur geführt würden. „Gewiß", so führte Dr. Goebbels unter immer sich erneuerndem Beifall aus, „wird bei uns geführt, aber diejenigen, die führen, sind nur die Vollstrecker des Volkswillens. Bei uns macht nicht die öffentliche Meinung Politik, sondern die Politik macht durch ihre Taten und Erfolge öffentliche Meinung."

Die Nationalsozialistische Partei werde immer bestehen bleiben, um zu verhindern, daß sich jemals andere Parteien bilden könnten. Wie man Armeen nicht nur braucht, um Kriege zu führen, sondern auch, um Kriege zu verhindern, so kann man Bewegungen nicht nur auf, um parlamentarische Parteikadaver zu beseitigen, sondern um ihre politische Bildung zu verhindern.

Man sagt oft abschätzend, wir hätten Glück gehabt. Aber wir haben doch unser Glück nicht geschenkt erhalten oder erbettelt, sondern ehrlich verdient. Das Entscheidende war gerade, daß wir Initiative und Mut bewiesen, jenen die Lösung der Probleme, vor die wir gestellt waren, war sowohl eine Frage der Intelligenz wie des Mutes.

Wenn man uns im Ausland den Vorwurf macht, wir regierten autokratisch und diktatorisch, so brauchen wir nur zu erwidern: Wir können wenigstens vor das Volk hintreten und über die Tätigkeit unserer Regierung während der 4½ Jahre Rechenschaft ablegen und mit dem Resultat vor dem Volke und vor der Geschichte bestehen.

Ich bin der Ueberzeugung, wenn es in Deutschland ein demokratisches Parlament mit zehn oder zwölf verschiedenen Parteien gegeben hätte, daß uns keines unserer großen Werke gelungen wäre. Uns ging allein das Volk in seiner Gesamtheit an und nicht irgendwelche an Interessen gebundene Kreise. Wir nehmen keine Rücksicht auf Privatinteressen. Für uns gelten nur die Interessen der Nation."

Mit schlagkräftigen Argumenten widerlegte der Minister Einwendungen, die hier und da von gewissen Kreisen erhoben werden. So beantwortete er die Frage, warum sich die nationalsozialistische Partei, nachdem sie die Macht erobert habe, nicht auflöse, mit dem Hinweis, daß die Partei ja nicht nur dazu da sei, einen gegenwärtigen Zustand festzustellen; sondern einen kommenden Zustand vorzubereiten.

„Wir wollen" — so sagte der Minister weiter — „aus eigener Kraft ein nationaler und souveräner Staat sein. Bestehende Mängel wollen wir dadurch ausgleichen, daß wir das Vorhandene gerecht verteilen. Es muß sich jeder in Deutschland den gegebenen Möglichkeiten anpassen. Das ist gerechter als bei vielen anderen Ländern, wo eine Schicht alles besitzt und die anderen nichts oder nur wenig.

Selbstverständlich, so betonte Dr. Goebbels, bleibe trotz aller Erfolge der nationalsozialistischen Staatsführung noch sehr viel zu tun übrig. Gewisse Rostkände seien aber nicht auf einen Mangel der Organisation unseres öffentlichen Lebens, sondern auf die widrigen Umstände der belasten deutschen Lebensbasis überhaupt zurückzuführen. Wir arbeiten deshalb zur Selbstkilfe, wie z. B. beim Vierjahresplan. Dr. Goebbels erinnerte in diesem Zusammenhang an die Tatsache, daß kurz vor der nationalsozialistischen Revolution der Reichstag beschlossen habe, zur Linderung der Not von 7 Millionen Arbeitslosen ganze 25 Millionen Mark bereitzustellen, die die Systemregierung aber nicht aufbringen konnte. „Wir haben nicht 25 Millionen zur Verfügung gestellt, wir haben in den wenigen Jahren nach der Machtübernahme 1500 Millionen aufgewandt, um die Wintersnot zu mildern."

Unter Hinweis auf den Tag der Nationalen Solidarität stellte Dr. Goebbels unter stürmischer Heiterkeit fest: „Wenn die Minister der parlamentarischen Demokratie versucht hätten, auf die Straße zu gehen und zu sammeln, dann hätten sie mehr saule Aepfel als Groschen bekommen.

„Es ist nicht wahr," so erklärte Dr. Goebbels im weiteren Verlauf seiner Rede, „daß die Kirchen sich nicht frei entwickeln können. Es ist auch nicht wahr, daß das Volk gottlos geworden ist. Es geht uns nur darum, daß eine ganze Nation durch eine in Not und Bedrängnis erhärtete Disziplin sich eine neue Lebensbasis schafft."

Unsere Partei wird dafür sorgen, daß Deutschland bleibt, was es ist. Ihre Organisationsformen werden tiefer und tiefer in unser staatliches und öffentliches Leben eindringen. Die volksbedingte Führung muß aus dem Volk selbst emporsteigen. Das Volk muß immer wieder seine besten Söhne in diese Führung hineingeben und die Bewegung wird diese besten Söhne unseres Volkes mit der Organisation verschmelzen und durch die Organisation umschmelzen.

Neuaufbau des Deutschen Roten Kreuzes beendet

9 000 Verbände zu einer Einheit zusammengeschlossen / Zusammenarbeit mit der Wehrmacht

Berlin, 11. Dezember.

Durch das in der Nummer 134 des Reichsgesetzblattes Teil I verkündete Gesetz über das Deutsche Rote Kreuz vom 9. Dezember 1937 wird der nach den Grundsätzen des nationalsozialistischen Staates errichtete Neubau des unter der Schirmherrschaft des Führers und Reichskanzlers stehenden Deutschen Roten Kreuzes vollendet. Das Gesetz soll, insbesondere nach Wiederherstellung der Wehrhoheit, die Bereitschaft des Deutschen Roten Kreuzes zur Erfüllung seiner Aufgaben durch eine straffe Zusammenfassung seiner Kräfte erhöhen. Demgemäß schließt das Gesetz die bisher vorhandenen fast 9000 Verbände, Vereine und sonstigen Untergliederungen des alten Deutschen Roten Kreuzes zu einer Einheit „Deutsches Rotes Kreuz" zusammen.

Diese ist rechtsfähig und hat ihren Sitz in der Reichshauptstadt Berlin. In dem Gesetz wird das neue Deutsche Rote Kreuz gemäß dem Genfer Abkommen zur Verbesserung des Loses der Verwundeten und Kranken der Heere im Felde vom 27. Juli 1929 als freiwillige Hilfsgesellschaft anerkannt und ermächtigt, im amtlichen Sanitätsdienst der Wehrmacht mitzuwirken. Die Mitgliedschaft in dem genannten Abkommen und mildtätigen Zwecken dienenden Deutschen Roten Kreuz ist freiwillig. Der Präsident und der geschäftsführende Präsident werden von dem Führer und Reichskanzler berufen und abberufen.

Ein besonderer Abschnitt des Gesetzes handelt von zum Teil völlig neuen und weitgehenden Vergünstigungen für das Deutsche Rote Kreuz, Angestellte und Arbeiter der freien Wirtschaft, sowie Angehörige der Behörden, Körperschaften des öffentlichen Rechts und der öffentlichen Betriebe, die dem Deutschen Roten Kreuz angehören, sind zur Teilnahme an Lehrgängen zur Ausbildung für die Mitwirkung im amtlichen Sanitätsdienst der Wehrmacht nach den für die Wehrmacht geltenden Vorschriften der Uebungsverordnung zu beurlauben. Die Dienstbezüge der Beamten und im Rahmen der Uebungsverordnung auch der Angestellten und Arbeiter öffentlicher Verwaltungen und Betriebe sind während des Urlaubs bis zu einer Dauer des Lehrgangs von sechs Wochen fortzuzahlen. Die Angehörigen der Teilnehmer an den Lehrgängen erhalten zur Sicherung des notwendigen Lebensbedarfs von den Stadt- und Landkreisen Unterstützung nach Maßgabe des für die Wehrmacht geltenden Familienunterstützungsrechts (Reichswehr-Familienunterstützung). Die Kosten trägt das Deutsche Rote Kreuz. Weitere Bestimmungen regeln die Krankenhilfe für die Lehrgangsteilnehmer und ihre Gleichstellung in der Arbeitslosenversicherung mit den zu Uebungen der Wehrmacht einberufenen Wehrpflichtigen.

Das Gesetz in seiner Gesamtheit schafft dem Deutschen Roten Kreuz nunmehr freie Bahn für eine volle Entfaltung seiner Kräfte im Dienste von Volk und Staat.

Geschenk des Duce

Der Führer auf der italienischen Kunstausstellung

Berlin, 11. Dezember.

Der Führer besuchte gestern in Begleitung des italienischen Botschafters Attolico die Ausstellung „Italienische Kunst von 1800 bis zur Gegenwart" in der Akademie der Künste. Bei der eingehenden Besichtigung hatten Professor Schumann und Professor Dr. Amersdorfer von der Akademie der Künste die Führung übernommen. Der italienische Botschafter überreichte bei dieser Gelegenheit dem Führer als persönliches Geschenk des Duce eine Monumentalausgabe von Dantes „Göttlicher Komödie", die mit Bildern des italienischen Malers Nattini zur 600jährigen Wiederkehr des Todestages des größten italienischen Dichters herausgegeben wurde.

Göring ernennt Wehrwirtschaftsführer

Berlin, 11. Dezember.

Der Reichsminister der Luftfahrt und Oberbefehlshaber der Luftwaffe Generaloberst Göring hat im Einvernehmen mit der Deutschen Luftfahrtindustrie zu Wehrwirtschaftsführern ernannt: Direktor Dipl.-Ing. Max P. Andreae; Direktor Dipl.-Ing. Franz Dinslage; Direktor Dipl.-Ing. e. h. Claudius Dornier; Direktor Dr.-Ing. e. h. Dr. phil. h. c. Ernst Heindel; Direktor Walter Hormel; Direktor Hans Kalf; Direktor Karl Kehsler; Fregattenkapitän a. D. Hans Keilhad; Direktor Dipl.-Ing. Erich Koch; Generaldirektor Dr.-Ing. e. h. Dr. rer. techn. h. c. Heinrich Koppenberg; Direktor Prof. Dr.-Ing. Otto Mader; Direktor Dipl.-Ing. Prof. Wilhelm Messerschmitt; Direktor Karl C. Müller; Generaldirektor Dipl.-Ing. Franz Josef Popp; Direktor Dr.-Ing. e. h. Günther Quandt; Arthur Rauschardt; Generaldirektor Max Roux; Direktor Friedrich Wilhelm Siebel; Direktor Dipl.-Ing. Kurt Tank; Direktor Richard Thiedemann; Direktor Dr.-Ing. Richard Vogt; Direktor Felix Wagenführ, Oberstleutnant a. D.; Direktor Wolff von Wedelstaedt. Die genannten Wehrwirtschaftsführer sind unter Hinweis auf ihre bedeutsamen Pflichten und Aufgaben auf den Führer und Reichskanzler vereidigt worden.

Darré spricht zum Landvolk

Berlin, 11. Dezember.

Die Rede des Reichsernährungsministers und Reichsbauernführers Darré am morgigen Sonntag wird von 11.30 bis 12 Uhr über alle deutschen Sender gehen. In der Ansprache werden die Parolen für den kommenden Abschnitt der Erzeugungsschlacht und die Aufgaben der Ernährungswirtschaft im Jahre 1938 bekanntgegeben werden.

Bauziel für 1937 erreicht

2000 Kilometer Reichsautobahn vollendet

Berlin, 11. Dezember.

Der Generalinspektor für das deutsche Straßenwesen wird am Freitag, dem 17. Dezember 1937, im Rahmen einer Reichsveranstaltung die Autobahnstrecke Ertner—Fürstenwalde im Zuge der Autobahn Berliner Ring — Frankfurt a. d. O. dem Verkehr übergeben. Gleichzeitig werden in anderen Gauen des Reiches folgende weiteren Teilstrecken eröffnet: Maichen—Dibbern im Zuge der Autobahn Hamburg—Bremen, Oberhausen—Recklinghausen im Zuge der Autobahn Ruhrgebiet—Berlin, Köln—Siegburg im Zuge der Autobahn Köln—Frankfurt a. M., Meerane—Jena im Zuge der Autobahn Dresden—Weimar, Dresden—Hellerau im Zuge der Autobahn Dresden—Görlitz, Kassel—Reemsfeld im Zuge der Autobahn Kassel—Fulda. Mit der Eröffnung dieser Strecken sind 2000 Kilometer Reichsautobahnen vollendet.

Sieg der Lemberger Studenten

Das Ghetto für die Juden erzwungen

Warschau, 11. Dezember.

Um ihren Forderungen nach bestimmten Plätzen der jüdischen Studenten in den Hörsälen Nachdruck zu geben, besetzten die polnischen Studenten der Lemberger Technischen Hochschule das Hochschulgebäude so lange besetzt zu halten, bis ihren Forderungen entsprochen wird. Der Senat der Technischen Hochschule beschloß darauf, die Forderungen der polnischen Studenten zu erfüllen.

Kapuzenträger — diesmal links

Paris, 11. Dezember.

Der rechtsstehende Pariser „Jour" will von dem Vorhandensein einer militärähnlichen revolutionären Organisation wissen, die aus den Reihen der sozialdemokratischen Partei hervorgegangen ist. Von der sozialdemokratischen Partei als Schutztruppe für die Versammlungen und als Klebekolonne benutzt, verberge sich hinter dieser Organisation ein geheimer militärischer Verband mit dem Ziel, einen Handstreich vorzubereiten Im Pariser Gebiet unterhalte diese Organisation die politisch unmittelbar von dem linken revolutionären Flügel der sozialdemokratischen Partei betreut werde, eine starke Miliz. Die Geldmittel würden aus den Beiträgen und Spenden aufgebracht; u. a. werde auch die Zeitung „Das rote Spanien" auf diese Weise am Leben erhalten.

Wiener Ministerrat hilft Habsburg

Rückgabe des Vermögens der verflossenen Monarchie beschlossen

Wien, 11. Dezember.

Der österreichische Ministerrat hat, wie amtlich mitgeteilt wird, beschlossen, in Durchführung des Gesetzes über die Aufhebung der Landesverweisung und die Rückgabe des Vermögens des Hauses Habsburg die Vermögensrückgabe nunmehr durchzuführen. Nachdem mehrere Häuser in Wien und Wertpapiere im Betrage von 250 000 Schilling sowie verschiedene Gebrauchsgegenstände bereits früher ausgefolgt wurden, werden, der amtlichen Mitteilung zufolge, nunmehr nachstehende Güter, den Habsburgern zurückgegeben: Schloß und Park Lazenburg bei Wien, Schloß und Park Mürzsteg in Steiermark und die Herrschaft Orth mit dem Schloß Eckartsau. Ferner gehen sechs Güter in verschiedenen Bundesländern wieder in den Besitz der Habsburger über.

„Echt österreichische Geschichtsauffassung"

Wien, 11. Dezember.

Die Blättermeldungen von dem Ausbau der bei der Führung der Vaterländischen Front zur Wahrnehmung der monarchistischen Interessen in Oesterreich geschaffenen Traditionsreferate werden nunmehr amtlich bestätigt. Nach diesen Mitteilungen sind schon im Sommer in Oberösterreich, Steiermark und Burgenland legitimistische Landesreferenten bestellt worden. Dann folgten Kärnten und Niederösterreich, vor einigen Tagen auch Vorarlberg. In Wien, Salzburg und Tirol dürften die Landesreferenten noch vor Jahresende ernannt werden.

Ueber die Aufgaben des Traditionsreferates und der Landesreferenten heißt es in der amtlichen Mitteilung der Vaterländischen Frontkorrespondenz u. a., das Traditionsreferat sei keinem Wesen nach keine Interessenvertretung irgendeiner Gruppe, auch nicht der Legitimistenbewegung in Oesterreich. Es verfügt über einen historisch-wissenschaftlichen Hilfsdienst und hat vor allem den Geist einer „echt österreichischen Geschichtsauffassung".

Beschönigungsversuch Attlees

London, 11. Dezember.

Der Wortführer der Opposition, Attlee, der von seiner Reise durch Sowjetrußland nach London zurückgekehrt ist, hatte gestern seinen Platz im Unterhaus wieder eingenommen. Er gab bekannt, daß er am Montag im Unterhaus eine Erklärung zu dem Antrag des konservativen Abgeordneten Liddal, wonach Attlee wegen seines Verhaltens in Spanien öffentlich getadelt werden soll, abgeben werde.

Attlee verbreitete sich dann über seine „Reiseeindrücke" in einer Weise, die seinem ganzen Verhalten in Sowjetspanien entsprach. In der Absicht, sein probolschewistisches Verhalten zu beschönigen, erzählte Attlee, als er in das Madrider Theater gekommen sei, habe man die englische Nationalhymne gespielt. und als anschließend die spanische Nationalhymne" erklungen sei, habe er in üblicher Weise" mit erhobener Faust gegrüßt.

Baldur von Schirach beim türkischen Staatspräsidenten. Reichsjugendführer Baldur von Schirach wurde am Donnerstagabend vom Präsidenten der türkischen Republik Atatürk empfangen.

Stolzer Erfolg deutschen Kulturschaffens

23 Preise für die deutsche Kulturwoche in Paris

Berlin, 11. Dezember.

Die Jury der Internationalen Weltausstellung Paris 1937 hat nunmehr die einzelnen Preisträger der bei der Deutschen Kulturwoche in Paris beteiligten Künstler und Ensembles bekanntgegeben. **Danach wurde als besondere Anerkennung der hervorragenden Leistungen der Deutschen Kulturwoche der Gesamtheit der deutschen Aufführungen der Große Preis zuerkannt. Diese Auszeichnung ist um so höher zu bewerten, als die anderen Nationen, die ebenfalls mit zahlreichen kulturellen Veranstaltungen in Paris beteiligt waren, eine solche Anerkennung nicht erhalten haben.**

Zwei deutschen Künstlern wurde der Große Preis persönlich zugesprochen. Er wurde gegeben an Staatsrat Dr. Wilhelm Furtwängler für seine überragenden schöpferischen Ausdeutungen der Neunten Sinfonie und der Walküre und an Generalintendant Staatsrat Heinz Tietjen, der nicht nur die gesamte künstlerische Oberleitung der Aufführungen der Staatsoper Berlin hatte, sondern auch als bewunderter Regisseur seiner Opernaufführungen der ganzen Woche zu einem entscheidenden Erfolg verhalf.

Zwei Große Preise werden an Frau Winifred Wagner, der Hüterin des Erbes von Bayreuth, für die Bayreuther Festspiele überreicht werden, in deren Belegung die Walküre in Paris gegeben wurde. Ferner erhielt der Technische Dienst der Berliner Staatsoper durch die Zuerkennung des Großen Preises an seinen technischen Oberleiter, Professor Rudolf Klein, eine besondere Anerkennung. Der Staatsoper Berlin in ihrer Gesamtheit sowie der Staatskapelle wurde der Große Preis ebenfalls zugesprochen. Ferner erwarben sich das Philharmonische Orchester Berlin und der Kittel'sche Chor die gleiche Auszeichnung. In der Gruppe Tanzveranstaltungen fiel der Große Preis an die Tanzgruppe des Deutschen Opernhauses Berlin und an die Tanzgruppe Günther, München. Außerdem wurden neun Ehrenurkunden deutschen Künstlern übergeben.

Randbemerkung

Querschüsse Was sich Sir Stafford Cripps im marxistischen „Daily Herald" leistet, verdient schon, einmal näher angesehen zu werden. Eine Weltfriedenskonferenz der „nichtfaschistischen" Staaten zum Zweck, gemeinsame Währung, gemeinsame Ausbeutung der Kolonien und militärische Zusammenarbeit mit einem gemeinsamen Generalstab zu verabreden, ist auch ein — — Vorschlag. Ein Prediger des Friedens, der den Krieg organisieren will? Sir Stafford Cripps sieht den Faschismus nicht, womit er auch den Nationalsozialismus meint, und ruft die „demokratischen" Länder auf, sich zusammenzuschließen. Dazu rechnet er auch Sowjetrußland, das Land des blutigsten Terrors. Er hat weder Kenntnis genommen von den zahllosen Bluturteilen, noch von dem Moskauer außenpolitischen Ziel vernichtender Revolutionen in allen Staaten, noch auch von den Mordtaten sowjetischer Sendboten in Spanien. Ein schlagendes Beispiel vor der Ergebnislosigkeit demokratisch-parlamentarischer Verfassungsweise in den internationalen Beziehungen, vor den machtpolitischen Absichten gerade der „demokratischen" Staaten, die wohl die Abrüstung verlangt, aber bewußt für sich niemals ins Auge gefaßt haben. Er will auch nichts wissen von der festen Haltung der „faschistischen" Staaten gegen alle Tendenzen der Zersetzung und von ihren Erfolgen beim friedlichen Aufbau Europas. Sir Stafford dreht das Rad zurück bis zum Jahre 1918, da der Krieg noch tobte und ist mit ihm die zynische politische Grausamkeit zu ihren teuflischen Höchstleistungen, den Friedensdiktaten, anschickte. Aus jenem Geist will Cripps eine „Weltfriedenskonferenz" ernstehen lassen, einen Dauerzustand der Teilung der Staaten. Das ist nichts anderes als Vorbereitung zum Krieg mit der Hilfe der Henker des Bolschewismus. Eine ungeheuerliche Herausforderung aller Regierungen, die daran arbeiten, den Frieden Europas durch die Annäherung aller zivilisierten Staaten zustandezubringen. Es ist bezeichnend, daß dieser Querschuß gegen die angebahnten diplomatischen Klärungsversuche gerade in einem Augenblick erfolgt, der eine gewisse erwartungsvolle Ruhe zeigt.

Attentat auf Delbos geplant?

Was die französische Polizei entdeckt haben will

Paris, 11. Dezember.

Die französische Polizei will einen in Frankreich vorbereiteten und bereits im Keime erstickten Plan eines Anschlages auf Außenminister Delbos während seiner Mittelmeerreise auf der Spur sein. Es liegen hierüber zwei Havas-Meldungen aus Lille vor, in denen es heißt: Vor ungefähr einem Monat wurde in Valenciennes ein aus Ungarn stammender, als Terrorist bekannter Mann namens Budai Koleman verhaftet. Die Polizei in Valenciennes hatte die für Budai Koleman eingehende Post überwacht und dabei zwei in Geheimsprache abgefaßte Briefe entziffern können, die die Vorbereitung von zwei Anschlägen betreffen sollen, einen gegen den französischen Außenminister Delbos während seines Aufenthaltes in Prag, einen zweiten gegen den Generalgouverneur von Algerien Le Beau.

Das tschechoslowakische Preßbüro meldet die in Prag erfolgte Verhaftung eines Mannes, der angeblich das Attentat verüben wollte. Die bisherigen Erhebungen und Aussagen des Verhafteten ergaben keinen Anhaltspunkt dafür, daß dieser Mann im Zusammenhang mit irgendeiner geplanten Aktion gegen Delbos stehen würde. Der Verhaftete erklärte, Invalide der französischen Fremdenlegion zu sein. Der Mann, der nur ein Bein besitzt, behauptet, Anspräche an die französische Regierung zu haben.

Wenig Interesse für Delbos

Belgrad, 11. Dezember.

Der bevorstehende Besuch des französischen Außenministers Delbos, der vom 13. bis 15. Dezember in Belgrad weilen wird, findet in den Belgrader Blättern noch keinerlei Kommentare. Die gesamte Presse widmet vielmehr seine ihre volle Aufmerksamkeit dem Aufenthalt Dr. Stojadinowitsch in Italien. Es ist verständlich, daß angesichts des starken Eindrucks dieser Besuchsreise Stojadinowitsch das Interesse für den bevorstehenden Belgrader Besuch von Delbos geringer ist. In politischen und diplomatischen Kreisen glaubt man auch, daß die Bedeutung dieses Besuches nicht über die eines allgemeinen Meinungsaustausches zwischen Delbos und Stojadinowitsch hinausgehen wird.

Stojadinowitsch nach Belgrad abgereist. Der jugoslawische Ministerpräsident Stojadinowitsch hat von Mailand aus die Heimreise nach Belgrad angetreten.

In letzter Minute

Aufhebung der USR.-Garnison in China?

Newyork, 11. Dezember.

Einer Agenturmeldung aus Schanghai zufolge wollen die Vereinigten Staaten zunächst den größeren Teil ihrer bewaffneten Streitkräfte aus China zurückziehen. Das 6. amerikanische Regiment und ein Teil des 4. sollen bereits Anfang Januar an Bord des Transportdampfers „Chaumont" nach Amerika zurückkehren. Ferner wird Schließung der amerikanischen Garnison in Peiping sei gleichfalls vorgesehen. Eine Bestätigung dieser Meldung ist an zuständiger Stelle in Washington zur Stunde noch nicht erhältlich.

Zwei D-Züge zusammengestoßen

Vier Tote bei einem Eisenbahnunglück in Schottland

London, 11. Dezember.

Bei Castlecary in der schottischen Grafschaft Dumbartonshire rannte gestern nachmittag der aus Edinburgh kommende Zug auf einen anderen Schnellzug auf. Mehrere Wagen wurden dabei zertrümmert. Bisher sind vier Leichen geborgen worden. Die Bergungsarbeiten gestalten sich infolge des hohen Schnees sehr schwierig.

Druck und Verlag „Bremer Zeitung" NS. Gauverlag Weser-Ems G. m. b. H., Bremen. Verlagsleitung: Hugo Kühler, Hauptschriftleiter: Johann Dietrich; Stellvertreter: Wilhelm Angelbeck; Chef vom Dienst: Rudolf Müller; verantwortlich für Politik: Rudolf Müller; für Kulturpolitik und Unterhaltung: Bernhard Schmidt; für Wirtschaftspolitik, Handel und Schiffahrt: Dr. H. Heinrich Brinkmann; für Bremischen, Reinz Tieder; für Sport und Niedersachsen: Rudolf Meyer; für Bilderdienst: Georg Schmidt; sämtlich in Bremen.
Unverlangt eingesandte Beiträge ohne Rückporto werden nicht zurückgesandt
Berliner Schriftleitung: Graf Reischach, Berlin SW 68, Charlottenstraße 82.
Anzeigenleiter: Werner Freese; für den Inhalt der Anzeigen verantwortlich: Herbert Stahl, beide in Bremen. Gültige Anz. 1. Febr. 1937 Preisliste Nr. 6.
Bremer Zeitung D. A. XI. 37: 35 237
Ferner erscheinen im NS. Gauverlag:
Oldenburgische Staatszeitung, Oldenburg 33 010
Ostfriesische Tageszeitung, Emden 24 838
Wilhelmshavener Kurier, Wilhelmshaven 13 808
Gesamt-Auflage: 105 883

Niederdeutsche Rundschau

Nordwestdeutschland in tiefem Schnee

Der außergewöhnlich starke Schneefall, der am Donnerstagnachmittag eingesetzt hatte, hielt auch in der Nacht zum Freitag an, so daß ganz Nordwestdeutschland von einer dichten Schneedecke bedeckt ist. Tief verschneit sind Wald, Baum und Strauch, die Dächer der Häuser und der Türme. Die Jugend holte eiligst die Rodelschlitten aus dem Sommerverlies, auf freien Plätzen entwickelten sich große Schneeballschlachten.

In Osnabrück fiel der Schnee derart dicht, daß die ältesten Osnabrücker erklärten, sie hätten solche Schneemassen noch nicht gesehen. Das Schneetreiben, das zur Freude der Jugend eingesetzt hat, hat aber auch seine Kehrseiten. Durch starke Schneeverwehungen wurde beispielsweise in Osnabrück der Betrieb der Straßenbahn empfindlich gestört. Nicht nur, daß sich der Schnee in den Weichen festsetzte, selbst auf offener Strecke lag soviel von dem weißen Wunder, daß die Fahrer ihre Wagen nicht von der Stelle bekommen konnten.

Durch den Schneefall ist auch der sonst tadellos funktionierende Verkehr auf der Reichsbahn gestört worden. Mehrere Züge blieben infolge starker Schneeverwehungen auf den erhöht liegenden Bahnkörpern stecken. Drei- und vierstündige Zugverspätungen waren daher keine Seltenheit.

Im Bezirk der Reichsbahndirektion Hannover wurden über 1000 Mann eingesetzt, die als Schneewachen vor allem die Weichen auf den Bahnhöfen vor dem Einfrieren zu schützen hatten.

Durch den anhaltenden Schneesturm, der durch das Zusammentreffen von kalten östlichen Bodenwinden mit einem großen Warmlufteinbruch aus südlichen Richtungen entstanden war, waren auf den Landstraßen Schneeverwehungen eingetreten, die eine Höhe an einigen Stellen bis zu 40 Zentimeter erreichten. Der Verkehr auf den Landstraßen kam fast völlig zum Erliegen. In den Küstengebieten war mit dem Schneefall ein heftiger Sturm bis zur Windstärke neun und zehn verbunden. Die Schiffahrt hatte unter schlechten Sichtverhältnissen zu leiden.

Gefängnisstrafen im Schmuggelprozeß

Wesermünde, 10. Dezember.

Im Nebenverfahren des großen Wesermünder Zollschmuggelprozesses wurden jetzt die ersten Urteile verkündet. Die Angeklagten Johann Heinrich und Johann Hillebus, deren Verfahren vom Hauptprozeß gegen Arthur Friedrichs und andere abgetrennt war, erhielten schwere Gefängnisstrafen. Johann Hillebus wurde wegen fortgesetzten Betruges und Steuerhehlerei zu einem Jahr Gefängnis sowie zu einer Geldstrafe von 165,50 RM. und zu einem Wertersatz von 27 RM. verurteilt.

Der Angeklagte Joh. Heinrich erhielt wegen fortgesetzten Betruges und wegen Steuerhehlerei ein Jahr Gefängnis und eine Geldstrafe von 42 RM. Außerdem muß er einen Wertersatz von 15 RM. leisten. In diesem Zusammenhang beantragte der Staatsanwalt gegen den Angeklagten Bothmann wegen fortgesetzten Betruges drei Monate Gefängnis. Das Gericht ging aber über den Antrag hinaus und verurteilte Bothmann zu vier Monaten Gefängnis.

Höchstpreis für Speisekarpfen

Nach Mitteilung der Preisüberwachungsstelle in Oldenburg besteht für Speisekarpfen nach wie vor ein Verbraucherhöchstpreis von 1 RM. je ½ Kilogramm.

Delmenhorst

Kleine Stadtchronik. Der überaus starke Schneefall brachte auch in Delmenhorst erhebliche Verkehrsbehinderungen mit sich. Zu nennenswerten Unfällen kam es nicht, abgesehen von einem Zusammenstoß zwischen zwei Kraftwagen in der Oldenburger Straße, der durch die Glätte der Straße entstand. — In der Langestraße stürzte ein Radfahrer mitten auf der Fahrstraße von seinem Rade. Nur dem beherzten Zugreifen eines Passanten war es zu verdanken, daß der Gestürzte nicht von einem folgenden Kraftwagen überfahren wurde. Wer sich herausstellte, war der Radfahrer vollkommen betrunken. Er wurde sofort in Haft genommen. — Am kommenden Sonntag findet im Fitzerhaus wieder das traditionelle Eintopfessen der Delmenhorster Hitlerjugend statt. Es spielt wieder das Musikkorps des IR. 65 unter Leitung von Obermusikmeister Voigt. — Mit einer Märchenvorstellung vermittelte die Volksdeutsche Bühne, Berlin, der Delmenhorster Jugend wieder einige schöne Stunden. — Für die Betreuten des WSVB. fand im Schützenhof eine Vorführung des Schauspiels „Schwiegersöhne" durch die Volksdeutsche Bühne, Berlin, statt. — Gemeinschaftlich mit der NSG. „Kraft durch Freude" veranstaltet die NS-Frauenschaft und das Deutsche Frauenwerk in sämtlichen Räumen des Schützenhofs am 18. Dezember einen bunten Weihnachtsmarkt. Die dabei ausgestellten Handarbeiten werden verlost. Der Erlös der gesamten Veranstaltung fließt dem WSVB. zu. — Dachdecker Lorenz Wode-Delmenhorst wurde auf einer Innungsversammlung der Dachdecker-Innung Süd-Oldenburg zum Bezirksinnungsmeister eingesetzt. [52

Sich selbst schwer verletzt. Einen recht unangenehmen Unfall erlitt ein Landwirt in Langenberg. Beim Hacken auf seinem Grundstück schlug er sich die Hacke tief in den Fuß. Die Verletzung ist so schwer, daß der herbeigerufene Arzt seine Ueberführung ins Krankenhaus anordnete. [52

Stedingen

Jagdtage für das WSVB. Der Kreisjägermeister weist darauf hin, daß demnächst innerhalb des Kreises Wesermarsch Jagdtage für das WSVB. abgehalten werden. Nähere Anweisung ergeht noch. [50.

Vegesack

WSVB. Die Ausgabe der Kohlengutscheine für die vom WSVB. betreuten Volksgenossen findet heute von 10 bis 12 Uhr in der Geschäftsstelle statt. [50.

Blumenthal

NSDAP. Politische Leiter am Montag, 13. Dezember, 20 Uhr, Ueben im Hotel Union. [50.

Hemelingen

Bestandene Prüfung. Vor der Staatlichen Prüfungskommission in Harburg bestand Architekt Carsten Struks die Baumeisterprüfung. ⊙

Brinkum

Jugendsleighing bei der Kleinbahn. Am Freitagmorgen entgleiste auf der Kleinbahnstrecke Bremen—Thedinghausen die Maschine des Frühzuges. Der Unfall ereignete sich an der Landstraßenüberführung Brinkum—Stuhr und ist auf die Vereisung der Schienen zurückzuführen. Der übrige Zug litt unter dem Unfall nicht, lediglich die erste Achse des Postwagens war aus den Schienen gesprungen. Für den Weitertransport der Fahrgäste wurde durch Omnibusse gesorgt. Die Aufgleisungsarbeiten wurden sofort in Angriff genommen und die Strecke bis zum Nachmittag wieder fahrbereit gemacht.

Schlaganfall auf dem Heimweg. Der Bauer Schweers-Langen erlitt auf dem Heimweg von einer Geburtstagsfeier einen Schlaganfall, der seinen Tod herbeiführte. Erst zwölf Stunden später, am anderen Morgen, wurde der 60jährige tot im Graben aufgefunden.

Buxtehude

Hohe Geldstrafe wegen Steuerhinterziehung. Nach einer Bekanntmachung des Finanzamts Stade ist eine Rentnerin wegen Hinterziehung von Erbschaftssteuer im Jahre 1932, Einkommensteuer in den Jahren 1933 bis 1936 und Vermögensteuer in den Jahren 1933 bis 1935 zu einer Gesamtstrafe von 21 000 RM. rechtskräftig verurteilt worden.

Oldenburg

Zuchtviehversteigerung. Die Zuchtviehversteigerung der Oldenburger Herdbuch-Gesellschaft in Oldenburg-Osternburg nahm trotz einiger ungünstiger Umstände einen guten Verlauf. Für den Ankauf der besten Bullen war wieder eine Ankaufsbeihilfe in Höhe von 20, 15 bzw. 10 Prozent gegeben, sofern die hochwertigen Zuchtbullen im Zuchtgebiet Weser-Ems auf Bullenstation genommen werden. Die Oldenburger Herdbuchgesellschaft hatte für einen umfassenden Seuchenschutz gesorgt. Die angelieferten Tiere stammten alle aus seuchenfreien Gebieten und wurden außerdem noch untersucht, ob irgendwie ein Seuchenherd festzustellen wäre. Die Zuchtviehauktion hatte einen guten Besuch zu verzeichnen, man sah zahlreiche Vertreter des Reichsnährstandes und der Stadtverwaltung. — In diesen Tagen wird die Körungskommission ihre Arbeit zur Vorauswahl der Tiere für die am 25. Januar nächsten Jahres stattfindende Auktion aufnehmen. Es wird mit einer starken Meldung von Bullen und Färsen gerechnet, da die Nachfrage sehr stark ist.

HJ.-Führertagung. Zum Abschluß des Jahres 1937 findet in Oldenburg am 14. Dezember eine Tagung der Bann- und Jungbannführer sowie der Untergauführerinnen des WSVB. des Gebietes Obergaues Nordsee (7) statt, auf der Obergebietsführer Lühr Hogrefe und Obergauführerin Hilde Wenzel sprechen werden.

Bookholzberg

Immer noch Wassermangel. In den Orten Bookholzberg, Langenberg usw. sind seit vielen Wochen die Brunnen teilweise vollständig ausgetrocknet. Besonders die hochgelegenen Gehöfte leiden unter Wassermangel. Unter großen Schwierigkeiten müssen die Anwohner Wasser von noch ergiebigen Brunnen transportieren. Hoffentlich bewirken die starken Schneefälle bei einsetzendem Tauwetter eine allgemeine Hebung des Wasserstandes, damit die versiegten Brunnen wieder in Betrieb genommen werden können. [52

Emden

Besuch des Regierungspräsidenten. Der neue Regierungspräsident in Aurich, Eickhoff, weilte zu einem kurzen Besuch in Emden. Nach einem Empfang und einer Besprechung beim Oberbürgermeister Renken besichtigte der Regierungspräsident das Rathaus.

Aurich

Wegen Meineids ins Zuchthaus. Das Schwurgericht in Aurich verurteilte ein 26jähriges Mädchen aus Ihlow, das am 9. Juni 1936 vor dem Amtsgericht in Wittmund in einem Unterhaltsprozeß ein falsches Zeugnis mit ihrem Eid bekräftigt hatte, zu der gesetzlichen Mindeststrafe von einem Jahr Zuchthaus, dauernder Ehrlosigkeit und Aberkennung der bürgerlichen Ehrenrechte auf die Dauer von zwei Jahren.

Vier jüdische Viehhändler in Haft genommen. Durch die Polizei wurden die Inhaber der Firma Selly Wolff aus Aurich verhaftet. Es handelt sich um Abraham Wolff, Magnus Wolff, Ludwig Wolff und Josef Wolff, denen betrügerische Machenschaften zur Last gelegt werden. Abraham Wolff suchte sich der Verhaftung dadurch zu entziehen, daß er erklärte, krank und somit haftunfähig zu sein, doch wurde die Haftfähigkeit des Abraham Wolff durch einen ärztlichen Sachverständigen festgestellt.

Celle

Bergmann verunglückt. Der Bergmann Hermann Bode erlitt auf dem Kalibergwerk Niedersachsen in der Grube schwere Quetschungen und starb kurz nach der Einlieferung in ein Krankenhaus.

Aurich

Wegen Meineids ins Zuchthaus. Das Schwurgericht in Aurich verurteilte ein 26jähriges Mädchen aus Ihlow, das am 9. Juni 1936 vor dem Amtsgericht in Wittmund in einem Unterhaltsprozeß ein falsches Zeugnis mit ihrem Eid bekräftigt hatte, zu der gesetzlichen Mindeststrafe von einem Jahr Zuchthaus, dauernder Ehrlosigkeit und Aberkennung der bürgerlichen Ehrenrechte auf die Dauer von zwei Jahren.

Vier jüdische Viehhändler in Haft genommen. Durch die Polizei wurden die Inhaber der Firma Selly Wolff aus Aurich verhaftet. Es handelt sich um Abraham Wolff, Magnus Wolff, Ludwig Wolff und Josef Wolff, denen betrügerische Machenschaften zur Last gelegt werden. Abraham Wolff suchte sich der Verhaftung dadurch zu entziehen, daß er erklärte, krank und somit haftunfähig zu sein, doch wurde die Haftfähigkeit des Abraham Wolff durch einen ärztlichen Sachverständigen festgestellt.

Celle

Bergmann verunglückt. Der Bergmann Hermann Bode erlitt auf dem Kalibergwerk Niedersachsen in der Grube schwere Quetschungen und starb kurz nach der Einlieferung in ein Krankenhaus.

Dorf soll Dorf bleiben

Wodurch erhält das Dorf seine Anziehungskraft? — Verstädterung ist der falsche Weg

Die NSG. „Kraft durch Freude" betreibt mit der Dorferschönerung keinerlei Fremdenverkehrswerbung, sondern strebt mit ihr die Förderung des dörflich-kulturellen Lebens an. Es gilt als wertvolles Ziel, zu erreichen, daß sich der in der Stadt arbeitende Volksgenosse, der einmal im Jahr seine Urlaubsreise auf das Land antritt, in dem Ort, den er sich als seinen Ferienaufenthalt aussucht hat, wirklich wohl fühlt und erholt.

Nun haben ja die meisten Aufnahmeorte für KdF.-Urlauber schon von sich aus viel getan, um dem Arbeitsstameraden aus der Stadt den Aufenthalt so angenehm wie möglich zu machen. Ein Schulbeispiel sind die vielen großen und kleinen Dörfer Schlesiens, die in der Nähe der großen Luftkurorte liegen. Es zeigen sich aber heute schon Bestrebungen, den Dörfern einen möglichst städtischen Charakter zu geben, so, wie wir ihn auch allenthalben in den Luftkurorten finden. Diesen Bestrebungen zur Verstädterung muß — wie es auch in Schlesien bereits geschieht — mit allen Mitteln Einhalt geboten werden. Dasselbe gilt auch von allen anderen Aufnahmegebieten für KdF.-Urlauber im Reich. Noch ist wenig von dieser Verstädterung des Dorfes in den Aufnahmegebieten zu sehen, aber Bauvorhaben und Planungen, von denen man in gelegentlichen Gesprächen hört, zeigen, welchen Weg man in der Dorfverstädterung an verschiedenen Stellen des Reiches im gewiß verständlichen Uebereifer gehen will, und denn ist durch Aufklärung und sachliche Schulung sehr energisch und rechtzeitig ein Riegel vorzuschieben.

Wenn der Arbeitskamerad von der Stadt auf das Land geht, so will er keine städtisch anmutende Uebertünchung des Landlebens, sondern er will das Land selbst, das Dorf, wie es ist. Darum gelten für die Dörfer in den Aufnahmegebieten für KdF.-Urlauber keine anderen als die für das ganze Land vom Reichsamt „Schönheit der Arbeit" gegebenen Richtlinien.

Wohl erwachsen den Dörfern, die KdF.-Urlauber aufnehmen, ganz besondere Verpflichtungen aus der Dorferschönerung. Diese liegen aber lediglich in der Gründlichkeit, mit der man nach belagten Richtlinien arbeitet, und in der vorbildlich gastfreundschaftlichen Betreuung der Arbeitskameraden aus der Stadt. Dorf muß Dorf, Bauernhaus muß Bauernhaus bleiben. Man gibt dem Dorf keinen modern städtischen Anstrich, wenn man das schöne Fachwerk der Häuser übertüncht oder überputzt. Damit richtet man nur Schaden an, und man verschandelt das schöne Dorf. Ebensowenig taugen beispielsweise schöne pupplige Ziergärten städtischen Anstrichs im Dorfe. Daran hat kein KdF.-Urlauber Freude. Aber ein schönes, reiches Bauerngärtchen, wo alles, durch kundige Hand gepflegt, wächst, blüht und gedeiht, bleibt der Arbeitskamerad aus der Stadt stehen und denkt an seinen kleinen und bescheidenen Blumentopf am Fenster in der Stadtwohnung.

Für den, der mit wachem Auge die Landschaft durchzieht, weit er Eindrücke für ein ganzes Jahr mit in die Stadt nehmen will, sind die Dörfer unvergeßlich, die am Rande der KdF.-Aufnahmegebiete liegen. Da findet man wenige Kilometer neben dem schönen Dorf ein anderes, das verwahrlost ist, das noch nichts für seine Verschönerung getan hat. Es ist nicht überall so, nur einzelne Dörfer lassen sehr zu wünschen übrig. Und da wird — wenn es sein muß — auch einmal mit einem großen Besen ausgekehrt. Noch befinden wir uns ja im Anfang alles Maßnahmen zur Dorfverschönerung und überall lassen sich die Erfolge der letztjährigen Arbeit erkennen. Hunderttausende deutscher Arbeitskameraden gehen alljährlich von der Stadt auf das Land, viele sogar immer wieder in dasselbe Dorf, es kann fast schon ihre Heimat geworden ist. Dieses Bewußtsein gilt es ihnen zu erhalten und in der Landbevölkerung den Willen zu stärken, ihre eigenen, dörflichen Lebensformen zu pflegen und auszubauen. Br.

Jetzt „Brauner Kohl mit Pinkel"

Die Zeit des norddeutschen Nationalgerichts ist da — Oldenburger Versand von Kohl und Pinkel in alle Welt

Wer in den Herbst- und Wintermonaten durch das Oldenburger Land reist oder durch Städte und Dörfer fährt, wird in fast allen Gärten an hohem Stamm den grünen, krausen Kohl bemerken. Es ist der sogenannte „braune" Kohl oder, wie er im Volksmund genannt wird, die Oldenburger Palme, die in besonderer Zubereitung das Nationalgericht alter Norddeutschen darstellt. Da dieser braune Kohl sich nicht so verschicken und verladen läßt wie der weiße und rote Kohl, ist er an der heimatlichen Scholle gebunden und wandert meist nur von dem Garten in die Küche, oder die Gemüsefrau bringt ihn in einem Korb zum Markt, von wo ihn die Hausfrau sich am Mittwoch oder Sonnabend nach Hause holt. Nichts geht über einen deftigen braunen Kohl mit Speck und Pinkel, Brägenwurst und Schweinebauch, wobei noch ein kleiner Korn zwecks leichterer Verdauung nicht fehlen darf. Welcher Bestandteil sich der braune Kohl mit Pinkel bei den Oldenburgern und den Norddeutschen erfreut — es gibt sogar ein Kohlessen auf schwäbische Art —, davon zeugt die Tatsache, daß der Oldenburger, der sein Heimatland aus beruflichen Gründen verlassen mußte, ihn nicht missen möchte.

So wandert der Kohl denn über die Grenzen des Oldenburger Landes hinaus in alle Welt, überall dort hin, wo sich Oldenburger aufhalten. In den Mauern der Stadt Oldenburg befindet sich ein Geschäft, das Kohl und Pinkel in alle Gegenden Deutschlands und in die entferntesten Winkel des Erdballs versichdt, wo nur Oldenburger sich niedergelassen haben.

Wir haben nun einmal Gelegenheit genommen, den Inhaber dieser Firma aufzusuchen und uns erzählen zu lassen, wohin der braune Kohl wandert. Der Braune Kohl mit Kochwurst, Speck und Pinkel geht in Dosen von 1—2 Kilogramm Gewicht in die verschiedensten Gegenden Deutschlands, nach Holland, nach Nordamerika, Mexiko, Südamerika, Afrika, China und Japan. Viele Oldenburger lassen sich ihn zu Weihnachten schicken, um etwas Heimatliches um sich zu haben. Andere lassen sich wieder nur die Wurst und die Pinkel schicken, da sie den braunen Kohl selbst kochen, den jetzt auch Oldenburger in Amerika anzubauen versuchen. Früher wurde auch die Oldenburger Landsmannschaft in Berlin mit braunem Kohl in Dosen für ihr alljährliches großes Kohlessen versorgt, doch läßt sich diese jetzt nur noch die Wurst und Pinkel schicken, da der Kohl von den Oldenburger Frauen dort selbst bereitet wird. Im allgemeinen geht das Versandgeschäft während der ganzen Kohlmonate fortlaufend. Auf unsere Frage, wie er eigentlich zu diesem Versandgeschäft gekommen ist, antwortete uns der Inhaber der Firma, daß ihn vor etwa 40 Jahren — so lange wird der braune Kohl schon verschickt — ein Bremer Kaufmann in Calabianca auf diesen Ausfuhrartikel aufmerksam gemacht hätte und er daraufhin anfing, sich einen Kundenkreis für braunen Kohl zu suchen.

Es bedurfte jedoch auch erst längerer Erfahrungen, um den braunen Kohl besonders für die Tropen haltbar zu machen.

Der Krieg und die Nachkriegszeit rissen viele Verbindungen ab und erst langsam konnte wieder ein gewisser Kundenkreis gewonnen werden und auch noch heute wird die Kundenwerbung eifrig betrieben, um dem braunen Kohl eine größere Verbreitung zu sichern.

Wir hatten dann noch Gelegenheit, einen Blick in den Betrieb zu tun. Man war gerade dabei, einen großen Berg braunen Kohls zu verarbeiten, der noch vor Weihnachten seine Reise in verschiedene Gaue Deutschlands antreten soll. Der braune Kohl wird von den Stengeln gelöst und in große Behälter getan, um gehörig gewaschen zu werden. Dann wird er mit allen Zutaten gekocht und in Büchsen getan, in die noch Pinkel, eine Kochmettwurst und ein Stückchen Speck hineinkommen. Dann werden die Büchsen zugemacht mit einem Etikett in den oldenburgischen blau-roten Farben versehen, auf dem sich die Aufschrift befindet: „Oldenburger brauner Kohl mit Pinkel, Mettwurst und Speck."

Verkauf

Hausgerät

Brücken

Eggers-La

Fachgeschäft für Innendekoration

Musik

Orgeln u. Herde

Wohlstieß, neu, gebr. Kaufleuer, Grünenstr. 50

Kleidung

Gr. 10 11.95

IV.-Winterhose

Wirtz Brauner Laden Hustlingstr. 19

Gr. 8 8.90

IV.-Windjacke

Wirtz Brauner Laden Hustlingstr. 19

Neue mod. Anzüge Mäntel

auch wenig getragene Herren-Garderobe

Gefl. Angebote erbeten

W. Kern & Sohn

Knooppfade 29 Ecke Faulenstraße Ruf 500 86

Neue mod. Anzüge Mäntel

H. Meyer, Jakobstr. 16, Eckgeschäft

Schöne moderne reinseidene Binder

große Auswahl.

F. G. Wührmann, Knochenhauerstr. 47

Wasch-, Wurst-, Org.-P1PM, Bleupunkt 2674 Marzda, Ziehh. 2Kalk. 14 Stahlw.

Rohner, Monde gut Uhrm. 12, 45.26.4 Hilfg. Kegenstr. 21

Draußen gruselts?

Wenn's ginge, wir gäben's schöner Schutz vor Ansteckung, weil man gerade draußen gefährdet ist. — Aber gegen Ansteckung sogar angenehm mit dem Gurgelmittel in fester Form:

Rudolf Austen Merzellen

Allgemeines

Reißzeuge Zirkelkästen

Heike Langemarckstraße (Kleine Alm 56) nab. d. Technikum

Schirme Taschenschirm. Stockschirme

große Auswahl

Lücker Faulenstraße 12 seit 1886

Briefmarken Alben usw. A. Heine & Co. Pedellhören 107

Servier- und Gedeckzangen

in großer Auswahl

Franz Gersiek Wegesende 2

Photo-Alben

in den bekannt großen Auswahl und alles für

Photo und Schmal-Film

im großen

Photo-Fachgeschäft Photo-Günter

Bahnhofstraße 2 gegenüber dem Europa-Kino

Oelgemälde

u. Portr.-Anfertig. v. Bremer Künstl. Meinkenstr. 5

Oelgemälde

pr. Landschaft, Stillleben, preisw. Albers, Obernstraße 72

Fahrzeuge

Fahrräder Knab.-Halbh. Herr.-Halbh. 34.50 Garantie. Köster, Steffenshweg 22

Warum soll der Geschäftsmann sein Licht unter den Scheffel stellen? Wer gute Ware führt, darf auch inserieren!

Maschinen

Die berühmte Frister & Rossmann Anzahlung 7.40 v. 24 Raten à RM 8.85

Daniel Schad BREMEN Langenstr. 30

Eine Nähmaschine verdient billig schön

Sievert Bremen-Osterthorstr. 24

Bestecke

Geflügelscheren Taschenmesser Scheren in reicher Auswahl

G. Kremser Am neuen Markt 21

PFAFF

Gut und preiswert auch auf Teilzahlung

W. Scharenhorst Nachf.

Brautstr. 21

Künser sind kritisch

Denke daran auch wenn Du wirbst, was Du sagst muß wahr sein. Auch Uebertreibungen schaden nur.

Die Möbelschau von PANHORST in Hemelingen ist den ganzen Tag, auch morgen, Sonntag bis 19 Uhr geöffnet.

Haltestelle Sebaldsbrück der Linie 2

Hoch- u. Niedrig-Wasserzeiten 1938

der Unter- und Außenweser

Zusammengestellt von der Wasserstraßen-Direktion

Einzelpreis 75 Pfennig, bei Abnahme von 10 Stück und mehr das Stück 70 Pfennig

Bremer Zeitung

NS-Gauverlag Weser-Ems G. m. b. H.

Geeren 6-8, und in der Geschäftsstelle Obernstr. 86 (gegenüber der Ansgarikirche

Offene Stellen

Männlich

Schneefeger gesucht.

Nähe Riensberg. Adr. b. Verleger

Weiblich

Mädch. f. ½ o. ¾ Tag z. 1. 1. 1938. Millers, Verdenerstr. 105

Mietgesuche

1—2 gut möbl. Zimmer mit Kochgelegenheit gesucht Angeb. mit Preis unter E 4355

Diese Seite gehört zum „Nachschlagebuch der Hausfrau" WBA

Mit einem Hacken auszuhängen, aber mit einem Weitblick durchdachten und in den Ordner einheften

Zur Beachtung! Auf der starken Linie ausschneiden!

Alle WBA-Ordner werden neuen Bezehern auf Wunsch lückenlos ergänzt. Eine Gewähr für die Richtigkeit der Rechts-Auskünfte kann nicht übernommen werden.

Kindesvermögen 241 **Kirsche**

eine Mörderin oder Totschlägerin bestraft, auch wenn die Tötung in oder gleich nach der Geburt geschieht. Das neue StGB. kennt keinen Kindesmord mehr.

Kindesvermögen. Der Vater hat das Recht und die Pflicht, das Vermögen seines Kindes zu verwalten. Der Verwaltung des Vaters unterliegt das Vermögen nicht, das das Kind durch Erbschaft oder Schenkung erwirbt, wenn der Erblasser oder Schenker die Verwaltung des Vaters ausgeschlossen hat. Der Vater kann über das Vermögen des Kindes nicht verfügen, jedoch unter folgenden Beschränkungen: Schenkungen aus dem K.-V. sind ihm verboten, ausgenommen Anstandsschenkungen; Geld hat er verzinslich und mündelsicher anzulegen; zu Verfügungen über ein Grundstück, über eine Erbschaft (einschließl. Ausschlagung einer Erbschaft oder eines Vermächtnisses) zum Kauf oder Verkauf eines Erwerbsgeschäftes zur Darlehensaufnahme Wechselzeichnung oder Indossierung, Uebernahme von Bürgschaften usw. braucht er die Genehmigung des Vormundschaftsgerichtes. Vermögen, das dem Kinde durch Erbschaft oder Schenkung übertragen ist, muß der Vater wenn ihm die Verwaltung dieses Vermögens zusteht, so verwalten, wie es der Zuwendende angeordnet hat. Der Vater hat die Nutzbringung des seiner Verwaltung unterliegenden K.-V. Die Nutzbringung ist ihm entzogen hinsichtlich der zum persönlichen Gebrauch des Kindes bestimmten Sachen, wie z. B. Kleider, Schmuckachen, Arbeitsgerät, ferner hinsichtlich des Arbeitserwerbes des Kindes. Die Vermögensverwaltung hört auf, wenn das Kind volljährig geworden ist od. wenn aus einem sonstigen Grund die elterliche Gewalt des Vaters endigt (f. elterliche Gewalt), mit Eröffnung des Konkurses über das Vermögen des Vaters oder mit Entziehung durch das Vormundschaftsgericht.

Kindspech. Der dunkle, geruchlose und zähe Stuhl des Neugeborenen in den ersten Tagen; er enthält Gallen-Bestandteile. Darmschleim usw. Nach ihm kommt der gelbgrüne, salbenartige Stuhl des Säuglings.

Kirchliche Trauung darf vom Geistlichen nicht vorgenommen werden, bevor nicht die weltliche Trauung vor dem Standesbeamten vollzogen ist. Die k. T. hat keine zivilrechtliche, sondern nur kirchenrechtliche und religiöse Bedeutung.

Kirchweih, Kirmis, Kirta, ländliches Erntedankfest, das gewöhnlich drei Tage dauert

Kirschbranntwein, Likör aus Kirschsaft (Cherry Brandy).

Kirsche, anspruchsloses Steinobst, darf nicht in nassem Boden stehen, da sonst Gummifluß (s. d.). Süßkirschen als Hochstamm und Busch, Sauerkirschen auch als Spalier für Nordwände. Kein Wasser auf Kirschen trinken!

Blendax Zahnpasta 25 u. 45 ₰



Unerwartet wurde am 7. Dezember unser Gefolgschaftsmitglied

Peter de Dood

am 8. Dezember unser Gefolgschaftsmitglied

Friedrich Töbelmann

aus ihrem schaffensreichen Leben gerissen.

Die Verstorbenen waren uns allen treue Arbeitskameraden.

Ihr Andenken werden wir stets in Ehren halten.

Betriebsführer und Gefolgschaft der Hansa-Lloyd-Goliath-Werke Carl F. W. Borgward, Bremen

Gerichtliche Bekanntmachungen

(Nr. 100.) **Handelsregister.** Gemäß § 2 des Gesetzes über die Auflösung und Löschung von Gesellschaften und Genossenschaften vom 9. Oktober 1934 wird bekanntgemacht, daß die Löschung der nachstehenden, im hiesigen Handelsregister eingetragenen Firmen beabsichtigt ist, weil diese Firmen kein Vermögen mehr besitzen. Das Erlöschen wird von Amts wegen eingetragen werden, wenn nicht bis zum 20. Dezember 1937 Widerspruch erhoben wird. HR 224: Intana Gesellschaft Gustav Stacht & Co. mit beschränkter Haftung mit dem Sitz in Bremen.

Amtsgericht Bremen.

Sonntag geöffnet!



WINTER SPORT Kleidung

Nächsten Mittwoch nachmittag besuchen uns der Weihnachtsmann und das Rotkäppchen

Sport-Stutzer	19,75	39.–	79.–
Sport-Stutzer mit Pelz gefüttert			159.–
Sport-Pelze	198.–	295.–	375.–
Sport-Mäntel	38.–	58.–	78.–
Sport-Anzüge	19,75	49.–	79.–
Sport-Kombinationen in dunklen Farben			
Sport-Sakkos	15.75	29.–	49.–
Sport-Sakkos mit Tellerkragen und Ringsport in dunkelblauen und dunkelbraunen Farben			
Slalom-Blusen	15,75	19.75	21,75
Ski-Hosen für Damen und Herren			
Golf-Hosen	5,75	9,75	18,75
Sport-Hosen	6,75	12.75	21.–
Sport-Pullunder	3,75	6,75	10,75
Sport-Pullover	6,95	10,75	14,75
Ski-Hemden	4,75	5,75	6,95
Strick-Handschuhe		2,75	3,50
Socken gestrickt		1.75	2,35
Knaben-Rodel-Garnituren		16.50	22,75
Knaben-Strick-Anzüge		5.95	9,75

Schenken Sie einen Gutschein. Der Beschenkte kann selbst wählen.

Wir legen gekaufte Sachen bis Weihnachten zurück

finke
INH. Schapp u. Zühr

Nach kurzer Krankheit entschlief heute sanft und ruhig unser lieber Vater, Schwiegervater, Großvater und Bruder

Bernhard Fritze

im 74. Lebensjahre.

In tiefer Trauer:

Wilhelm Fritze nebst allen Angehörigen.

Bremen, den 9. Dezember 1937
Lupinenstraße 51.

Die Aufbahrung erfolgte im Ge-Be-An., Wilhelm-Decker-Haus.

Die Trauerfeier findet am Montag, um 11½ Uhr, in der Kapelle des Waller Friedhofes statt.

Altpapier
Akten, Zementtüten sowie jedes Altmaterial leiten wir an den richtigen Platz.
Prieß & Wessel Nachf.
Seehonjestraße 77
Telefon 8 12 91

Schrott Altpapier Metalle
Wrissenberg
Hohetorstr. 30/38
Telefon 5 42 71

STAATSTHEATER

Heute, 20.15 Uhr, Sbd.-Gr. A Ende ungefähr 23.15 Uhr
Ein durchschlagender Erfolg!
Der Schlußbeifall steigerte sich zu einer hinreißenden Kundgebung des Freudsinns und der Begeisterung
Liebe in der Lerchengasse
Von H. Hermecke
Musik von Peter Kreuder
So., 12. Dez., 11 Uhr, Jugendbühne IV. Ring 2. Vorstellung:
„Flachsmann als Erzieher"
So., 12. Dez., 20.15 Uhr, Sbd.-Gr. B
Liebe in der Lerchengasse
Mo., 13. Dez., 20.15 Uhr
St.-Anr. 5. Vorst.-Gr. C
und freier Kartenverkauf
Der Obersteiger
Operette von E. Zeller
Di., 14. Dez., 20.15 Uhr
St.-Anr. 5. Vorst.-Gr. D
La Bohème
Oper von G. Puccini
Mi., 15. Dez., 20.15 Uhr, Mi.-Gr. B
Ariadne auf Naxos
Oper von Rich. Strauß
Do., 16. Dez., 20.15 Uhr, Do.-Gr. B
Liebe in der Lerchengasse
Fr., 17. Dez., 20.15 Uhr
Außer Planmiete
Ermäßigte Preise: 0,40—3,50 ℳ
Der Obersteiger
Sbd., 18. Dez., 20.15 Uhr
Sbd.-Gr. B
Uraufführung der Neufassung!
Aschenbrödel
Märchen-Oper
Musik von E. Wolf-Ferrari
So., 19. Dez., 20.15 Uhr
Freitag-Planmiete
Aschenbrödel
Mo., 20. Dez., 20.15 Uhr
Kdf.-Kulturgemeinde Kbt. A
Orpheus und Eurydike
Di., 21. Dez., 20.15 Uhr
Dienstag-Planmiete
Aschenbrödel
Mi., 22. Dez., 20.15 Uhr
Sonder-Mittwoch A
Aschenbrödel
Do., 23. Dez., 20.15 Uhr, Do.-Gr. A
Minna von Barnhelm
Lustspiel von G. E. Lessing
Sbd., 25. Dez., 19.30 Uhr
Sbd.-Gr. A
(1. Weihnachtstag)
In neuer Einstudierung!
Othello
Oper von G. Verdi
So., 26. Dez., 15 Uhr
(2. Weihnachtstag)
Außer Planmiete
Ermäßigte Preise: 0,40—3,50 ℳ
Der Obersteiger
So., 26. Dez., 20 Uhr
Außer Planmiete
Liebe in der Lerchengasse

Heute, 16 Uhr
Sonntag, 12., bis Mi., 15. Dez. täglich 14 und 17 Uhr
Do., 16. Dez., bis So., 19. Dez. täglich 16 Uhr
Das schönste Weihnachtsmärchen!
Der gestiefelte Kater
Von R. Wagner
In prachtvoller Ausstattung
Viele lustige Tänze

Schauspielhaus

Heute, Sonnabend, abends 8 Uhr 97. Ka-So.
Vor ausverkauftem Hause ein enormer Erfolg
Weißer Flieder
Sonntag: vorm. 10.30 Geschlossene Vorstellung für das Gaswerk
Sonntag, abends 8 Uhr
Montag, abends 8 Uhr ○
Dienstag, abds. 8 Uhr, 9. S.-Di. ○
Gastspiel Traute Flamme
Weißer Flieder
Sonnabend, nachm. 2 Uhr
Sonnabend, nachm. 4.45 Uhr
Sonntag, nachm. 4 Uhr
Montag, nachm. 4 Uhr
Peterchens Mondfahrt

Thalia-Theater

Nur bis zum 20. Dez.
Anton in Nöten
Anfang 19.30 Uhr, Ende gegen 22.30 Uhr

Motorradmarkt
Verkauf
Victoria Ardie Maico Adler
Motorfahrräder sofort lieferbar, auch an Wiederverkäufer
Bundgaard & Sohn
An den Sonntagen v. Weihnacht. geöffnet

Heute am 11. Dezember 1937 mit dem
Reichsbahn-Sonderzug zum Wintersport in den Harz
60 % Fahrpreis = Ermäßigung
Bremen ab am 11. Dezember ..... 15.11 Uhr
Bremen an am 12. Dezember ..... 23.55 Uhr
Fahrpreis für Hin- u. Rückfahrt nach Goslar 6.90 RM
Bad Harzburg 7.20 / Wernigerode 8.– RM
Reichsbahnverkehrsamt Bremen

Hillmanns Hotel
Jeden Sonntag:
Tanz-Tee
Hermann Stachow mit seiner beliebten Solisten-Tanzkapelle spielt auf. Beginn 16 Uhr
Besuchen Sie das
Sonntags-Morgenkonzert
im Café zur Mühle um 12 Uhr mittags

Zu verkaufen ist manches Stück, das für den Besitzer nicht mehr den richtigen Wert hat. Gar mancher könnte es gebrauchen. In solchen Fällen ist die Kleinanzeige der Bremer Zeitung das Richtige!

Bremen-Neustadt Eintritt frei!
Eigenheim-Musterschau
Sonntag, 12. 12., von 10—21 Uhr im „Kegelheim Schünemann", Bremen-Neustadt, Hohentorsheerstraße 76/78
Kennen Sie unsere günstigen Bedingungen? 3½ Hypothek., Zinsen, lfd. Fremd- u. Freundgeld etc. etc. — Fordern Sie noch heute unseren besonderen Prospekt Nr. 77 an. Für Monat Dezbr. tarifl. Vorteile
Leonberger Bausparkasse
Leonberg bei Stuttgart
1929 gegr., 23 Mill. RM einschl. 2 Mill. RM Fremd- und Freundgeld bereitgestellt

Überschuhe
Ad. Voigt & Co.
Am Wall
gegenüber der Blumenschule

Ohne Zeitung lebt man auf dem Mond!

Briefmarken
Briefmarken-Handlung
Ankauf-Verkauf
Carl Harfes
Am Brill 25
Ruf: 53623

Briefmarken-Versand
Hans-Joachim Vögel
Gr. Hunoeftr. 3
Ruf: 24264

BRIEFMARKEN
● Ankauf und Verkauf ●
O. GRALKI
Molkenstr. 41-42
Ruf: 23082

Werk
seinen Namen bekanntmachen und sich für seine Erzeugnisse festen Absatz sichern will, muß werben und bei seiner Werbung in Bremen die Bremer Zeitung benutzen.

Matinee
Nur morgen Sonntag, 12. Dez., 11.15 Uhr
Einlaß 10.30 Uhr
Wir zeigen den ersten
Mittelmeer-Farbenfilm
im Schmalfilmformat aufgenommen auf der Mittelmeer- u. atlantischen Inselfahrt des MS. „Milwaukee" Sommer 1937
Ravello - Amalfi - Palermo - Tunis - Algier - Las Palmas - Atlanja - Teneriffa - Madeira - Azoren - Lissabon
Farbenübergossene Landschaft, umrankt von blühenden Gärten, Blumenwunder unter blauem Himmel, umstrahlt von gleißendem Licht, so offenbart sich dem Auge eine Symphonie der Farben
Infolge einer Umdispositionen bringen wir im II. Teil statt des angekündigten Dolomitenfilms einen mindestens ebenso schönen Winterfilm d. deutschen Heimat
II. Teil:
Winter in den Bayerischen Alpen
Aus dem Inhalt:
München, Oberstdorf, Einödsbach, Garmisch-Partenkirchen, die vereinte Partnachklamm, Eibsee, Schneefernerhaus, zwischen Karwendel- und Wettersteingebirge, Faschingstreiben in Mittenwald, Frühlingserwachen in Partenkirchen, Wintersport! Allerlei Wintersport!
Jugendliche haben Zutritt!
TIVOLI
Sichern Sie sich im Vorverkauf Ihre Karte!
Preise: Jugendliche: 0,50, 0,75 u. 1.– Erwachsene: 0,75 bis 2.–

Motorradmarkt
Verkauf
Victoria Ardie Maico Adler
Motorfahrräder sofort lieferbar, auch an Wiederverkäufer
Bundgaard & Sohn
An den Sonntagen v. Weihnacht. geöffnet

Ein gesundes
Töchterchen
angekommen!
Hans Rehme und Frau.
Maria, geb. Neußaus
Huchting, 10. Dezember 1937

Wir haben uns verlobt
Käte Rowolt
Friedrich Reinhardt
Bremen, den 10. Dezember 1937
Muggenburgerstraße 54
Ottostraße 9

Familien-Anzeigen gehören in die Bremer Zeitung!

Die Verlobung unserer Tochter
Thea
mit dem Landwirt Herrn
Friedrich Bremer
geben wir hiermit bekannt
Friedrich Rosebrock und Frau
Mats. geb. Uhlenwinkel
Feldstraße 103

Meine Verlobung mit Fräulein
Thea Rosebrock
beehre ich mich anzuzeigen
Friedrich Bremer
Riepholm

Bremen, den 12. Dezember 1937
Empfang von 11 bis 13 Uhr Feldstraße 103

Ihre Vermählung geben bekannt
Hermann Ohlendorf und Frau Gertrud
geb. Kahle
Bremen, den 11. Dezember 1937
Herbststraße 117

Wir brauchen Dich!
Sei Kämpfer für den Sozialismus der Tat!
Werde Mitglied der NS.-Volkswohlfahrt!

Unser lieber Kamerad, der Betriebsobmann
Walter Stallmann
ist nach kurzer, schwerer Krankheit von uns gegangen. Er war uns immer ein lieber Mitarbeiter und ein treuer Kämpfer.
Wir werden seiner stets gedenken.
Die Deutsche Arbeitsfront
Ortswaltung Neustadt-Nord
Der Ortsobmann.
Die Beerdigung findet am Sonnabend, 11.30 Uhr, auf dem Waller Friedhof statt.
Antreten der DAF.-Walter und Warte vorm. 11 Uhr am Friedhofseingang.

Am 7. Dezember verstarb im Alter von 62 Jahren unser ehemaliges Gefolgschaftsmitglied

Heinr. Ahnemann

nachdem er 34 Jahre seine Arbeitskraft in treuer Pflichterfüllung in den Dienst unseres Unternehmens gestellt hatte.

Wir werden dem Entschlafenen stets ein ehrendes Andenken bewahren.

Betriebsführung und Gefolgschaft der Firma Beck & Co.

Bremen, den 10. Dezember 1937.

Am Mittwoch früh verstarb nach heftiger Krankheit unsere liebe und stets hilfsbereite Gehilfin
Herta Kampmann
In tiefer Trauer:
Christoph Müller und Frau.
Stefanstweg 94.
Die Aufbahrung, erfolgte im Beerdigungs-Institut Straßberger, Kastningstraße.
Trauerfeier Montag, 10.30 Uhr, in der Kapelle des Waller Friedhofes.

Familien-Drucksachen
liefert schnell und preiswert die Druckerei der
Bremer Zeitung

Schirme Stöcke
Büsing
Sägestraße
Hervorragende Auswahl

Auto-Ruf
Auto-Köster 51102
mit u. ohne Fahr. jetzt: Volksst. 16
Auto-Anruf Automeyer
an Selbstfahrer WA 84502 und 84530
Carl C. Meyer
Doerksteinweg 55

Preis-Skat
Heute sowie jeden Sonnabend großer Preisskat, Anfang 20.00. **Bolkenß,** Stephanikraße 1

Geflügel-Preisskat
heute 20 Uhr.
Uhlenwinkel, Kirchweg 40

Gänsepreisskat
8½ Uhr. **Riedenbarg, Altenweg 3.**
Heute 20 u. 23 Uhr Fortsetzung des gr. **Geld-Preisskates**
Preise gel.: 1000.— 1. Pr. 150, 2. Pr. 125, 3. Pr. 100 ℳ, usw. 9 Ehrenpreise 40 und 20 ℳ.
Einsatz: 3.30 RM.
Müller, Wegefacksft. 45/45.

J. H. Jaeger & Eggers
Langenstr. 120 - 122

Weihnachts-Angebote

Elektrischer
Staubsauger RM 54.—, 64.—, 74.—
„ Haartrockner „ 13.70, 18.—, 23.40
„ Heizkissen „ 5.50, 12.60
„ Plätteisen „ 3.90, 5.—, 8.90

CASINO
Heute
Sonnabend, 11. Dez.
Großes Reichsarbeitsdienst-Konzert
ausgeführt vom Gaumusikzug des Reichsarbeitsdienstes, Gau 17 Bremen, unter Leitung des Gaumusikzugführers W. BAHRS
Anschließend:
Großer Fest-Ball
Eintritt im Vorverkauf 50 Pfg., bei den bekannten Stellen

Lest den „SA.-Mann"
Das Kampfblatt der Obersten SA.-Führung

Diese Seite gehört zum „Nachschlagebuch der Hausfrau" JWA

Kirschflecke werden mit Salmiakwasser entfernt oder mit Zitronensaft benutzt und mit Milch ausgerieben.

Kirschwasser, Kirschgeist, Kirsch, Branntwein aus vergorenen Kirschen. Aus einer besonderen Kirschsorte wird Maraschino hergestellt.

Kiste, Holzkasten mit Deckel. Man öffnet Kisten mit einem Stemmeisen. Nach dem Oeffnen entferne man gleich die Nägel aus dem Deckel. Gute Kisten lassen sich durch Ueberzug von Stoff u. Anbringung von Scharnieren als Wäschetruhen und sonstige Vorratskisten ausnützen. Der Stoff wird mit dichtgesetzten gold- od. silberfarbigen Nägeln befestigt.

Kitt, Klebemasse, mit der man Gegenstände miteinander verbindet oder zerbrochene wieder zusammenfügt. Immer müssen die Klebeflächen gut gereinigt sein und man muß warten, bis der Kitt vollständig getrocknet ist. Porzellan- und Glaskitt sind käuflich, ebenso Glaserkitt.

Klären, das Entfernen trüber Bestandteile aus Flüssigkeiten durch Filtrieren.

Klage. Ehescheidungsklagen müssen bei dem Landgericht erhoben werden, in dessen Bezirk der Ehemann seinen Wohnsitz hat. Bei allen Klagen vor dem Landgericht od. höherem Gericht muß man einen Rechtsanwalt haben. Keinen Rechtsanwalt braucht man zu Klagen vor dem Amtsgericht (s. dort). Solche Klagen kann man entweder schriftlich einreichen oder durch die Geschäftsstelle des Amtsgerichts aufnehmen lassen. Der Kläger muß einen Kostenvorschuß zahlen (s. Gerichtskosten, Armenrecht). Klagen wegen Beleidigung werden beim Amtsgericht erhoben siehe auch Landgericht, Scheidung, Anfechtung, Ehrlichkeit.

Klarinette, Holzblasinstrument mit dünnem Mundstück und Metallklappen.

Klatsch, unfreundliche od. übelwollende Nachrede. Das beste Mittel dagegen ist, sich nicht darum zu kümmern.

Klaus, männl. Vorname griech.-slaw. Herkunft mit der Bedeutung „Volkssieger". Abkürzung von Nikolaus.

Klavier, Tasteninstrument, wie der Flügel, aber in der Wohnung vorzuziehen, da es weniger Platz einnimmt. Klaviere können nicht nahe an der Wand, am Fenster oder an der Heizung stehen, sie müssen auch vor Zug und großen Temperaturunterschieden geschützt werden. Das Stimmen der Saiten ist wenigstens einmal im Jahre erforderlich.

Klavierspiel ist kein „Spiel", das Klavier soll nur von musikalischen Menschen benutzt werden, die Klavier spielen können oder ernsthaft üben. Klavierunterricht soll man nur von einer wirklich guten Lehrkraft erteilen lassen.

Zur Beachtung! Nur der starken Linie ausschreibt!
Eine Gewähr für die Richtigkeit der Rechts-Auskünfte kann nicht übernommen werden.

Ofen noch und noch
Bei uns stehen viele Ofen und Allesbrenner bereit. Kommen Sie bald und suchen Sie sich einen aus. Sie werden gut bedient.
Struckmann. Nordstraße 7-9

Der Walfang hat eingesetzt

Am Südpol donnern die Kanonen

763 Deutsche begannen ihre schwere Arbeit im Eismeer

hi. **Hamburg**, 10. Dezember.

Seit zwei Tagen donnern im Südlichen Eismeer viele hundert Walkanonen, denn der Fang der Riesen des Wassers wurde jetzt für alle Nationen für ein Wochenende freigegeben. Sämtliche Fangflotten der Welt sind von diesem Tag ab an der Eisgrenze des Südpols versammelt, und in den kommenden Wochen werden damit wieder viele, viele Meile ihr Leben für die menschliche Fettversorgung lassen müssen.

Unter den 210 Fangbooten von insgesamt 27 Nationen nimmt sich die deutsche Streitmacht in diesem Jahre sehr ansehnlich aus. Zu dem einzigen Fangschiff „Jan Wellem" des vergangenen Jahres kamen die beiden Schiffe „Unitas" mit 22 000 Tonnen und „Walter Rau" mit 16 000 Tonnen neu hinzu. Die „Unitas" ist dazu die größte Wal-Kocherei der Welt. Sie hat 400 Mann Besatzung, und unter Deck 20 Kochapparate, elf für das Kochen von Speck, neun für das Verkochen der Knochen. Neben diesen drei Schiffen stellt Deutschland das kürzlich aus norwegischem Besitz angekaufte Mutterschiff „Südmeer" und die beiden von Norwegen gemieteten Schiffe „C. A. Larsen" und „Skyteren". Zu ihnen kommen 44 Fangdampfer mit ebensovielen Kanonen. Der deutsche Anteil am Fang wird infolge der Größe der Mutterschiffe 25 vom Hundert des gesamten Fangergebnisses ausmachen. Die Besatzung aller Länder beträgt 7145 Mann, davon 763 Deutsche.

Am Südpol donnern also jetzt die Walkanonen. Aber trotz der zahlenmäßig so starken Fangflotte ist ein Ausrotten der für den Menschen so lebenswichtig gewordenen Tiere nicht zu befürchten. Man hat in weiser Voraussicht die Fang- und Schußzeit auf nur wenige Wochen beschränkt, die nebenbei noch in den antarktischen Hochsommer fallen. Nur kurze Zeit, eigentlich nur wenige Wochen dauert dieser dort unten. Das Thermometer steigt dabei allerdings nicht allzuviel über den Gefrierpunkt an. Wenn bei uns hier oben im März der Frühling wieder ins Land zieht, dann beginnt auf der südlichen Halbkugel der eisige Winter, und in der Antarktis pflegt es so eisig zu sein, daß es nicht einmal die Wale, geschweige denn die Menschen dort vor Kälte und Sturm aushalten können. Die Wale zerstreuen sich dann in alle sieben Weltmeere, und die Menschen fahren mit vollen Schiffen nach Hause. Aber im nächsten „Sommer" also im nächsten Dezember, wenn bei uns die Weihnachtsbäume schimmern, dann sind sie alle wieder beisammen. Die einen, um geschossen zu werden, die anderen, um zu schießen.

In diesem Zusammenhange taucht die Frage nach den Gründen für den gewaltigen Einsatz von Kapital und Arbeitskraft im Walfang auf. Deutschland, das Land mit dem größten Fettverbrauch der Welt, hat von jeher und in steigendem Maße im Auslande, vorwiegend in Norwegen, Walöl für seine Fettwirtschaft kaufen müssen. Die Menge, die in den letzten Jahren von den ausländischen Herstellern gekauft werden mußte, betrug bis zu 250 000 Tonnen, ungerechnet zum Weltmarktpreis ergibt sich der Gegenwert eines Devisenbetrages von etwa 60 bis 80 Millionen RM. In unserer Volkswirtschaft, in der unter der Zielsetzung des Vierjahresplanes gewirtschaftet wird, muß ein solcher Devisenbetrag mit allen verfügbaren Mitteln eingespart werden.

Hinzu kommen aber noch andere, ebenso wichtige Gründe, die für den Wiederaufbau des deutschen Walfanges durch Neubau von Walfangmutterschiffen und Fangbooten und Errichtung von Walfangstationen sprechen. Es ist neben der Devisenfrage die Gewinnung einer fetteren, eigenen Rohstoffgrundlage für die Fettwirtschaft und dabei gleichzeitig der Zwang und die Notwendigkeit, mit einer so ungeheuer lebenswichtigen Versorgungsgrundlage aus der internationalen Spekulation herauszukommen. Diese drei Aufgaben kennzeichnen das gestellte Ziel des neuen deutschen Walfanges und bestimmen gleichzeitig die Mittel und die Wege, die hierbei einzuschlagen sind.

Mordversuch auf dem Bahnhof

rd. **Berlin**, 10. Dezember.

Vor einigen Wochen hatte sich auf dem Bahnhof in Brandenburg an der Havel eine Bluttat zugetragen, die jetzt ihre gerichtliche Sühne fand. Der Angeklagte, der 45jährige vorbestrafte Friedrich S., hatte eine bedauernswerte Frau mit dem Hammer niedergeschlagen, weil sie nicht länger mit ihm zusammenleben wollte. Zuerst hatte der Angeklagte den Plan gefaßt, die Frau aus dem fahrenden Zuge zu werfen und sich dann selbst zu töten. Auf dem Bahnhof machte er aber zunächst noch einmal den Versuch, die Frau umzustimmen. Als sie sich aber entschieden von ihm abwandte, will er darüber so in Wut geraten sein, daß er einen Hammer aus seiner Werkzeugtasche zog und sinnlos auf die Frau einschlug. Der Angeklagte wurde wegen versuchten Mordes zu fünf Jahren Zuchthaus und fünf Jahren Ehrverlust verurteilt.

Der Holzklotz als Geldschrank

rd. **Berlin**, 10. Dezember.

Beim Spielen auf dem väterlichen Gehöft hatte vor vier Jahren ein damals 14jähriger Junge entdeckt, daß sein Vater in einem ausgehöhlten Holzklotz über 4000 RM. versteckt hatte, die ihm von einer Versicherungsgesellschaft ausgezahlt waren. Der junge Bursche eignete sich von dem entdeckten Gelde gleich 300 Mark an und kaufte sich davon ein Motorrad. Um bei dem Verkäufer keinen Verdacht aufkommen zu lassen, hatte der Bursche das Rad von einem einige Jahre älteren Freunde kaufen lassen. Etwa vor einem Jahre starb der Vater des jungen Taugenichts plötzlich und der Bursche hat einen weiteren Griff in den „Safe" im Holzklotz getan, sich 2100 Mark. Dieses Geld gab der Bursche sogleich in leichtlebiger Gesellschaft aus, so daß nach drei Wochen kein Pfennig mehr übrig war. Dann holte der Bursche noch den letzten Tausender aus dem Holzklotz. Als er den Schein wechseln wollte, schöpfte man Verdacht, und übergab ihn der Polizei. Jetzt stand er vor dem Berliner Jugendgericht, das ihn zu fünf Monaten Gefängnis verurteilte.

Weihnachtsfreude — aus Italien

b. **Dortmund**, 10. Dezember.

Im Sommer dieses Jahres weilten bekanntlich Napola-Jungmannen auf verschiedenen Schachtanlagen des westfälischen Industriegebietes. Sie wohnten bei Bergarbeitern und arbeiteten zusammen mit ihnen „vor Ort", um die Lebens- und Arbeitsbedingungen der deutschen Kumpels kennenzulernen. Ihrer Verbundenheit mit den am schwersten schaffenden deutschen Volksgenossen gaben die italienischen Jungmannen jetzt auf schöne Weise Ausdruck. Sie sammelten von ihrem Taschengeld 1049 Mark, die sie der Reichsbetriebsgemeinschaft Bergbau als Weihnachtsfreude für bedürftige Bergmanns-Familien übermittelten. Die schöne Spende ist jetzt dem Kohlenreier Neurode in Schlesien zur Verfügung gestellt worden. In den Familien armer schlesischer Kumpels wird die Spende mit Freude begrüßt werden.

Indianer als Fußballkünstler

li. **Köln**, 10. Dezember.

Das riesige Urwaldgebiet um den Amazonenstrom hat schon viele deutsche Forscher und Wissenschaftler angezogen, denn in ihm gibt es noch immer unbekannte Kulturen und unbekannte Indianerstämme zu entdecken. Erst in diesen Jahr erregten die Ergebnisse der Schultz-Kampffenckel-Expedition berechtigtes Aufsehen. In ein benachbartes Gebiet zieht Dr. Snethlage vom Staatlichen Museum für Völkerkunde vor. Er durchquerte in zwei Jahren das Flußgebiet des Guaporé, eines Nebenflusses des riesigen Rio Madeira, der seine Wasser dem Amazonas zuführt. Ueber die Ergebnisse dieser gefahrvollen Expedition berichtete er jetzt in einem Vortrag im Rautenstrauch-Boest-Museum.

Amazonien, das größte tropische Tiefland der Erde — halb so groß wie Europa — ist neben dem Innern Neu-Guineas das unbekannteste Landgebiet, das wir heute wohl kennen. Die tropischen Urwälder abseits der großen Flußläufe sind erst zum kleineren Teil erforscht. Dr. Snethlages Expeditionsziel war die kulturelle Erfassung der Tschapakura und anderer Stammesgruppen an den Nebenflüssen des Guaporé, die, wie seine ethnographischen Sammlungen, Vokabularien und Filme zeigen, in zweijähriger Arbeit gelang. Viele Einzelheiten aus dem Leben dieser teils seßhaften, teils umherwandernden Völker konnte der Forscher für immer festhalten. Hausbau, Beerdigungszeremonien und die merkwürdigen Geisterbeschwörungen, wobei sich die Männer durch gegenseitiges Einblasen narkotisierenden Pulvers in die Nase in einen anhaltenden Rauschzustand bringen, wurden durch Lichtbilder erläutert.

Ein ausgezeichneter Film gab Auskunft über alle wesentlichen Ereignisse im Tagesablauf der Indianer. Mandioka- und Maisanbau, Mattenflechten, Töpferei, Tanzfeste — manchmal besser Trinkfeste genannt — mit großem Verbrauch von Rauschgetränken aus Mandiokamehl oder Maiskörnern, sah man zum erstenmal im Film, der auch technisch eine besondere Leistung ist, da Snethlage feinerlei Hilfsmittel zur Verbesserung der Leistung der Objektive zur Verfügung fanden. Ein ganz eigenartiges Spiel lernte man im Kopfball kennen, ein Mannschaftsspiel, bei dem der Kausschuk hoch nur mit dem Kopf berührt werden darf. Mit unglaublicher Behendigkeit schnellt der Eingeborene zur Erde, um den ankommenden Ball mit dem Kopf zurückzutreiben oder dem Ball in der Luft den Gegenstoß zu geben, alles mit einer Sicherheit, die jeden Fußball-Internationalen vor Neid erblassen ließen.

Zusammenfassend konnte Dr. Snethlage mitteilen, daß es ihm gelungen ist, die gesamte Sprache der verschiedenen Stämme zu erfassen.

Vater — nur aus Gefälligkeit

h. **München**, 10. Dezember.

Auf eine nicht alltägliche Weise kam ein allzu gutmütiger Münchener zu einem Monat Gefängnis. Da Anna zu Weihnachten 1936 ihr siebentes uneheliches Kind erwartete und der wirkliche Vater nach Wien ausgereist war, hatte Johannes, obwohl er Anna nur platonisch liebte, aus Gefälligkeit und „ganz unverbindlich" die Vaterschaft übernommen. Bei der Vormundschaftsbehörde wurde kurz darauf Johannes auch tatsächlich als Vater des kleinen Leopold angegeben und in die standesamtlichen Geburtsmatrikel eingetragen. Alles schien gut zu gehen, bis der gute Johannes vier Wochen später die erste Forderung über 30 Mark Alimente erhielt. Das allerdings überstieg seine Gefälligkeit gerade am äußersten Punkt. Schroff lehnte er jede Zahlung ab. Vor dem Strafgericht kam jetzt die ganze Angelegenheit heraus, und der mittlerweile verheiratete Johannes mußte nun ebenso wie Anna wegen Personalstands- und mittelbarer Urkundenfälschung seine Tat „ganz unverbindlich" mit vier Wochen Gefängnis büßen.

Ehepaar in Moskau verschwunden

Neuyork, 10. Dezember.

Die amerikanische Presse beschäftigt sich mit dem geheimnisvollen Verschwinden des amerikanischen Schriftstellers Donald Robinson und seiner Frau aus dem National-Hotel in Moskau. Nachforschungen des amerikanischen Botschafters in Moskau blieben bisher ergebnislos. Soweit bisher feststeht, verschwand zunächst Robinson. Später wurde seiner Frau von einem Hotelangestellten mitgeteilt, ihr Mann liege krank im Hospital und erwarte ihren Besuch. Seitdem ist auch die Frau unauffindbar. Der Hotelangestellte, der die falsche Nachricht übermittelte, ist ebenfalls verschwunden. Die amerikanischen Zeitungen fürchten, daß das Ehepaar der GPU. zum Opfer gefallen ist.

Bigamie — und doch Freispruch

Richter retten eine glückliche Ehe — Die Liebesgeschichte einer Französin

f. h. **Kassel**, 10. Dezember.

Daß trotz erwiesener Bigamie ein Freispruch erfolgt, dürfte in der gesamten deutschen Rechtsprechung bisher wohl noch kaum vorgekommen sein. Die Kasseler Große Strafkammer entschloß sich in einem außergewöhnlichen Prozeß jetzt dennoch zu diesem Urteil. Und dieser Spruch dürfte in gleichem Maße tiefstem menschlichen Mitgefühl entsprechen wie er auch durch seine rechtliche Begründung höchstes Verständnis weckt, denn durch ihr blieb ein seit 17 Jahren in glücklicher Ehe lebendes Paar vor dem Zuchthaus bewahrt. Dem so oft unbarmherzig scheinenden Fangarm der Paragraphen wurde mit der Erklärung des übergesetzlichen Notstandes ein Schnippchen geschlagen.

Die Liebes- und Leidensgeschichte des wegen Bigamie angeklagten Ehepaares nahm in der stürmischen Zeit des Weltkrieges in einer von den Deutschen besetzten französischen Kleinstadt ihren Anfang. Hier lernten sich ein deutscher Unteroffizier und eine Französin kennen und schätzen. Sie, die mit 15 Jahren verheiratet worden war, deren Ehe aber schon nach ganz kurzer Zeit in die Brüche ging, hat damals in der Gastwirtschaft ihrer Mutter Dienst. Der Deutsche und die Französin verlebten einige den Umständen entsprechende glückliche Wochen und Monate, bis das Verhängnis über sie hereinbrach: Die Frau hatte in Erfahrung gebracht, daß eine Verfolgung durch französische Behörden für sie drohe, da man annahm, daß sie ihrem Geliebten militärische Geheimnisse verraten hatte. Diese Verfolgung nahm kein Ende, und so mußte die Frau unter deutschen Schutz gestellt werden.

Als Frankreich von unseren Truppen geräumt wurde, flüchtete die Frau nach Deutschland und wurde, wie sie in Erfahrung bringen konnte, in Abwesenheit von den französischen Gerichten zu hoher Strafe verurteilt. Eine Rückkehr in ihr Vaterland war so unmöglich geworden. Seit jenen Tagen lebte die Angeklagte mit dem damaligen Unteroffizier zusammen, mit dem sie 1920 die Ehe schloß. Dem Buchstaben des Gesetzes nach bestand damals eine Bigamie, die heute noch die erste, unglückliche Ehe der Frau.

Unbedeutende Umstände führten jetzt zur Anzeige und zum Prozeß, der das in 17 Jahren gefestigte Ehegliück der beiden zu zerschellen drohte. Aber verständnisvolle Richter bewahrten es durch einen Freispruch. Maßgebend für dieses Urteil war die Tatsache, daß die Frau seinerzeit flüchten mußte, und sie ohne den Schutz ihres jetzigen Mannes völlig allein und heimatlos gewesen wäre, als sie gerade ihrer Niederkunft entgegensah. So handelten die beiden nach Ansicht des Gerichtes damals in diesem Konflikt der Pflichten aus einer übergesetzlichen Notlage heraus. Aufatmend konnten sie jetzt mit dem Freispruch nach Hause zu ihren Kindern zurückkehren, denen die Eltern nicht für lange Jahre geraubt wurden.

Hier spricht die Deutsche Arbeitsfront

„Schönheit der Arbeit" im Handwerk

Ein Preisausschreiben der DAF. — Barpreise und KdF.-Reisen als Prämien

Es gibt immer noch Betriebe, die Schönheit der Arbeit noch nicht verwirklicht haben, und in denen die Gefolgschaftsmitglieder in schlecht durchlüfteten oder schlecht beleuchteten Räumen ihre Arbeit verrichten müssen. Um zu den notwendigen Verbesserungen in einzelnen Handwerksbetrieben den Anstoß zu geben, ruft das Deutsche Handwerk in der Deutschen Arbeitsfront alle Deutschen zur Beteiligung an einem Preisausschreiben auf, das der Erlangung von Vorschlägen zur Förderung der „Schönheit der Arbeit" in den Werkstätten des Handwerks dienen soll.

Dabei sollen vor allem folgende Handwerkszweige berücksichtigt werden: Die Steinmetze, die Tapezierer, Glaser, Tischler, Schmiede, Klempner, Kraftfahrzeugreparaturwerkstätten, Uhrmacher, Schneider, Schuhmacher, Friseure und Bäcker.

Eine zweite Italienfahrt mit KdF.

Die Tatsache, daß bei der ersten Urlaubsfahrt des Gaues Weser-Ems vom 11. bis 23. Januar nach Italien nicht alle Anmeldungen berücksichtigt werden konnten, hat die Gaudienststelle Kraft durch Freude" veranlaßt, eine zusätzliche Fahrt in der Zeit vom 24. Januar bis zum 5. Februar durchzuführen, die wiederum 350 Volksgenossen aus unserem Gaugebiet gemeinsam mit Teilnehmern aus dem Nachbargau Südhannover-Braunschweig Gelegenheit zu einer Reise nach Italien geben wird. Für die Fahrt ist der Dampfer „Oceana" vorgesehen.

Frohe Feierabende für den Arbeiter

In der DAF.-Gauschule in Damme fand vom 1. bis zum 8. Dezember ein Schulungslehrgang für die Kreismarte der NS.-Gemeinschaft „Kraft durch Freude" des Gaues Weser-Ems statt. Innerhalb der Schulungswoche kamen alle Gaureferenten zu Wort, so daß sämtliche Arbeitsgebiete der NS.-Gemeinschaft „Kraft durch Freude" gründlich durchgearbeitet werden konnten. Geschäftsführer Stemmer vom Reichsamt KdF., Berlin, sprach über allgemeine Aufgaben der NS.-Gemeinschaft „Kraft durch Freude". Amtsleiter Klemme, Berlin, der Leiter der vereinigten kulturellen Aemter in der NSG. hielt ferner einen zweistündigen Vortrag über die kulturelle Arbeit.

Die Schulungswoche fand mit dem Referat des Gauobmannes Dieckmann über den Abschluß. Der Gauobmann verwies in seiner Rede auf die großen Aufgaben der NS.-Gemeinschaft „Kraft durch Freude" innerhalb des Vierjahresplanes. Ganz besonders stellte er heraus, daß dem deutschen Arbeiter noch nicht das gegeben werden könne, was er für seine Leistung haben müsse, daß aber hierfür die NS.-Gemeinschaft „Kraft durch Freude" die sozialen Forderungen praktisch verwirklichte und dem deutschen Arbeiter Freude bereite. In seinen weiteren Ausführungen brachte Pg. Dieckelmann glänzende Leistungsbeispiele aus dem täglichen Leben. Zum Abschluß seiner Rede appellierte er an die Kreismarte, weiter dafür zu sorgen, daß dem deutschen Arbeiter im Gau Weser-Ems der Urlaub und der Feierabend schön und freudig gestaltet werde.

Drei Jahre Betriebsappelle

Wenn sich am 13. Dezember die schaffenden deutschen Volksgenossen in ihren Werkstätten und Maschinenräumen zu großen Betriebsappellen zusammenfinden, die den Auftakt für den Berufswettkampf bilden, so kann hierin gleichsam die Bestätigung der Richtigkeit aller jener Grundsätze gesehen werden, die Dr. Ley in seinem Aufruf zur Einführung von Betriebsappellen am 10. Dezember 1934 aufgestellt hat. Damals als der Betriebsappell aus der Taufe gehoben war, haben vielleicht viele noch nicht recht verstanden, welchen Zweck Dr. Ley mit dieser Neueinrichtung verfolgte. Die ausländische Presse aber stürzte sich mit einer wahrhaft jüdischen Hast auf diese „nazistische" Neueinführung und faselte von einer „Militarisierung der Betriebe" und ähnlichem haarsträubendem Unsinn. Man übersah in gewissen Kreisen des Auslands geflissentlich den inneren Wert jener geistigen Ausrichtung des schaffenden Volkes, die ihren sichtbaren Ausdruck neben vielen anderen Maßnahmen der Partei und DAF. auch in der Abhaltung von Betriebsappellen findet.

Inzwischen hat sich durch die praktische Gestaltung des Betriebslebens erwiesen, daß die damalige Parole Dr. Leys nicht nur von allen freudig aufgenommen wurde, sondern daß ihre Befolgung heute gleichsam zu einem festen Bestandteil des betrieblichen Gemeinschaftslebens geworden ist. Der Betriebsappell ist oftmals die einzige in gewissen Abständen wiederkehrende Gelegenheit für die Mitglieder einer großen Betriebsgemeinschaft, sich gegenseitig kennenzulernen und zu sehen. Vor allem aber — und davon ging Dr. Ley in erster Linie aus — ist er ein wichtiges Mittel, den Betriebsführer seinen Gefolgsmännern nahe zu bringen und damit auch ihren Sorgen, Nöten und Wünschen. Wenn heute die schaffenden Deutschen, die täglich am Werktisch im Dienste des Aufbaus ihre schwere Arbeit verrichten, geschlossen hinter dem Führer stehen, so ist das nicht zuletzt ein Erfolg jener inneren Ausrichtung, an der die Durchführung der Betriebsappelle einen entscheidenden Anteil hat.

Es sollen kurze Aufsätze von höchstens zwei Schreibmaschinenseiten eingereicht werden, die ganz allgemein durchführbare Vorschläge enthalten. Dabei sind die Wirtschaftlichkeit, die vorhandenen Werkstätten, die Arbeitsmethoden usw. zu berücksichtigen. Die Vorschläge können durch Zeichnungen oder Fotografien ergänzt werden. Die Arbeiten sind bis zum 1. April 1938 an das „Deutsche Handwerk", Reichsdienststelle, Referat „Kulturelle Betreuung", Berlin SW. 68, Wilhelmstraße 140, einzusenden. Als Preise werden 2000 RM. verteilt und zwar für jeden Handwerksberuf gesondert je ein Preis in Höhe von 100 RM., je zwei Preise von 40 RM. und je fünf Preise von 10 RM. Die drei besten Lösungen unter den ersten Preisträgern werden außerdem noch mit je einer kostenlosen KdF.-Reise nach Norwegen oder Italien prämiiert.

„Der Deutsche Handel" im Berufswettkampf

Mit der Durchführung des Wettkampfes innerhalb des deutschen Handels im Kreise Bremen ist der Pg. Gottfried Doebel, Bremen, Wilhelm-Docke-Straße, Nordsternhaus 41 15, Zimmer 262, Ruf: 8 42 01, Leitung 68, beauftragt worden.

Der Wettkampfleiter gibt nachstehende Richtlinien für den Berufswettkampf über Schaffenden im Deutschen Handel bekannt.

Alle schaffenden Deutschen können sich am Berufswettkampf beteiligen. Ohne Altersbegrenzung ist nicht festgelegt. Voraussetzung für die Zulassung zum Berufswettkampf ist die erfolgte Abstammung. Der Wettkampf findet statt in der Zeit vom 15. bis 27. Februar 1938. In allen Betrieben des deutschen Handels findet am 13. Dezember ein Betriebsappell statt, auf dem der Betriebsführer sowie der Betriebsobmann über den Berufswettkampf über schaffenden Deutschen sprechen werden. Die Anmeldungen in Betrieben über 20 Mann Gefolgschaft haben beim Betriebsobmann zu erfolgen. Der Betriebsobmann erstellt in den nächsten Tagen die hierfür notwendigen Anmeldeformulare. Betriebsführer und Gefolgschaftsmitglieder aus Betrieben mit unter 20 Mann Gefolgschaft können die Anmeldeformulare bei den zuständigen Ortsbetriebsgemeinschaftswalteern des deutschen Handels in der jeweiligen Ortsgruppe, deren Anschriften nachfolgend bekanntgegeben werden, erhalten:

Altstadt: Heinr. Dobert, Bremen, Langenstr. 40. Fr. Dowes, Bremen, Molkenstr. 15/17. Arsten: Fritz Meyer, Bremen, Arstedamm 71. Borgfeld: Erich Kollage, Wilhelmshof, Wharf 78. Buntentor: Max Pörsch, Bohdorfstr. 7. Burg: Fritz Böttger, Burger Heerstr. 28a. Findorff: Ernst Meyer, Nürnberger Straße 15. Gröpelingen: Heinz Abeneit, Parchimer Str. 35. Hohenkamp: Hermann Bundlock, Dedenhausen. Widersiedlerweg 63. Oberneuland: J. Budde, Am Rosenberg 36. Herdentor: Ludwig Winter, Elsflether Str. 35 1. Horn: Wilh. Schuba, Leher Heerstr. 57. Huchting: Otto Hennings, Huchtinger Heerstr. 112. Oberneuland, U. d. Hede 29. Often: Fritz Oelken jun., Hamburger Str. 235. Fr. Panning, Hamburger Str. 197. Osterholz: Aug. Pape, Osterholzer Heerstraße 112. Oberstr. 29: Bruno Meyer, Vennbertstr. 29. Pagentorn: Wilh. Schaffer, Albrechts-Düren-Str. 11. Schwachhausen: A. Soller, Bürgerstraße 64. Steintor: Herm. Timmen, Oberlechtenstraße 14. Ultrem en: Heinrich Leunig, Steffensweg 53. Vegesack: Wilh. Boll, Vegesack, Gerhard-Rohlfs-Str. 9. Walle: Heinr. Stöver, Vegesacker Straße 165. Weften: Adolf Albrecht, Steffensweg 122. Wolmershausen: Ortsobmann Koopmann, Stuhrer Str. 15.

Die Deutsche Arbeitsfront

NS.-Gemeinschaft „Kraft durch Freude"

(Die hier folgenden Mitteilungen gehören zum Anzeigenteil)

Verkaufsstellen:

Nordstr. 43 und U. L. Frauenkirchhof 10/11

Abt. „Wandern"

„KdF."-Eilfuhrer

Sonntag, 12. Dez., bei guter Schneelage Rückfahrkarte Rehm. Abfahrt: 8.35 Uhr Hauptbahnhof. Führung: Sepp Hoerlein.



SPORT der BZ

Im Sturzflug — Griff zum Schreibstift

Einfliegerei, ein Beruf für ganze Kerle — Mit Stoppuhr und Knieblock aus 5000 Metern in die Tiefe

In der Einfliegerei der „Bücker-Werke" draußen am Rangsdorfer Flugplatz stehen die frisch aus der Montage gekommenen Flugzeuge dicht gedrängt. Die Golle ist so befeist, daß man die funkelnagelneuen Maschinen mit dem Schmang nach oben gestellt hat, das gibt mehr Platz. Die deutschen Nationalfarbigkeiten leuchten von den Seitenrudern herab. Auch die Farben anderer Länder sind darunter, denn manches „Arugmann" und manches „Jungmeister" findet seinen Weg über die Grenzen des Reiches bis in die fernsten Länder.

Die Tore der Halle sind geöffnet. Mit einem der Einflieger, der schon Hunderte der kleinen tüchtigsten Flugzeuge freigeflogen hat, stehen wir vor dem Kasteln und sehen zu, wie einer seiner Kameraden hoch oben in den Lüften mit der Maschine leicht und sicher die tollsten Figuren an den Himmel zeichnet, die Schraube aber auch Töne, daß dieser schreckliche Nebel aufhört", bemerkt er, noch etwas verärgert über das Wetter der letzten Tage. „Sie sehen hier an den Mängs da drinnen, wie wir in Rückstand gekommen sind. Der Bau unserer Flugzeuge geht natürlich weiter, und die fertigen Maschinen warten nun schon seit Tagen auf ihre Schlußkommen, das sie bestehen müssen, ehe wir sie in die Welt hinausschicken dürfen".

Sicherheit vor allem

Dann erzählt uns der Einflieger, während oben der Jungmeister, wie vom Teufel gerritten, weiter seine Bahn zieht, von den schweren Prüfungen, denen jedes neue Flugzeug, ehe es zum Abnahmeflug unterworfen wird. Sicherheit vor allem! Das ist der Grundsatz, nach dem jedes Holzstückchen und jedes Metallteil ausgesucht, bearbeitet und eingebaut wird. Zwischen der Eingangskontrolle und der Fertigungskontrolle gibt es zahlreiche Stufen der Materialprüfung. Endlich ist es so weit: die Maschine ist erledigt, und der Motor ist eingebaut. Das Flugzeug kommt zur Einfliegerei. Die Einflieger gehen an ihre verantwortungsvolle Arbeit. Ihre Tätigkeit vollzieht sich meist weit draußen am Rande der Städte, fast unbeachtet von der Oeffentlichkeit.

Sie stehen mit dem Leben ein

Erfahren wir von einem neuen Baumuster im Flugwesen, so fragen wir vielleicht nach dem Konstrukteur oder nach dem Piloten, der mit der Maschine einen neuen Rekord aufstellen konnte, kaum einer aber kümmert sich um die Einflieger, die mit dem neuen Flugzeug die ersten Flüge gemacht haben, die mit ihrem Leben dafür einstehen, daß man sich der neuen Maschine ruhig anvertrauen kann. Einflieger müssen sowohl technisch als auch fliegerisch ein meisterliches Können des Wortes auf der Höhe sein. Sie sind die Frontsoldaten des Flugzeugbaues, Schrittmacher des technischen Fortschritts und „Himmelakrobaten" ohne jeden Beifall.

Der Einflieger, mit dem wir uns über seinen einzigartigen Beruf unterhalten, sieht auch gar nicht danach aus, als ob ihm an diesem Beifall viel gelegen wäre. Es liebt seine Arbeit, und es ist seine größte Freude, wenn die Examenskandidaten ihre Sache gut machen. „Das Wichtigste ist wohl die Prüfung des Motors?" fragen wir. „Das ist nicht die erste Aufgabe. Der Motor muß schon vorher so gründlich überprüft worden sein, daß wir mit ihm meist wenig zu tun haben. Es geht hier nicht wie beim Kraftwagen, der erst nach verschiedene Drosselungsstufen hindurch auf seine Höchstleistungen gebracht wird. Der Flugzeugmotor muß gleich beim ersten Anlauf, nämlich beim Start, der mit Vollgas geschieht, sein Bestes hergeben. Für uns ist die Hauptaufgabe die Prüfung der Zelle, der Stabilitätsverhältnisse und Ruderwirkungen in den verschiedensten Lagen, der Flug- und Triebwerkseinstrumente und natürlich auch der Zusammenarbeit zwischen Zelle und Motor.

Stichproben im Kunstflug

Durchschnittlich sind drei oder vier Tage notwendig, um die Eigenschaften einer Maschine genau kennenzulernen und ihr auch die letzten Mucken auszutreiben. Nach der ersten Landung schon besprechen wir die Beanstandungen mit dem sachlich gestalten Startpersonal oder, wenn es sich um größere Schwierigkeiten handelt, mit dem Konstrukteur selbst. Sind die eigentlichen Flugeigenschaften einwandfrei festgestellt, die erreichbaren Höchstgeschwindigkeit in niedriger Höhe auf einer bestimmten Meß-Strecke, die Steigfähigkeit und manche andere Untersuchungen beendet so gehen wir an die Erprobung des neuen Flugzeuges im Kunstflug. Die Figuren, die Sie da oben gesehen haben, machen wir ja nicht aus Spaß und Uebermut. Sie gehören zu unserem Beruf und müssen mit peinlichen zum Abnahmeexamen. Sie werden dann zuletzt durch Stichproben auch im Sturzflug kontrolliert. Das Sturzfliegen verlangt von uns Piloten eine Nervenstrenge beanspruch. Während des Fluges beobachten wir genau alle Teile der Zelle, verfolgen die zahlreichen Kontroll- und Meßgeräte und machen unsere ersten Aufzeichnungen, denn später auf der Erde haben wir womöglich nach den Loopings und Rollen, dem Rückenflug und dem Sturzflug wichtige Einzelheiten vergessen."

Blitzschnell im Sturzflug nach unten

Gerade jetzt sehen wir, wie die am Himmel befindliche Maschine hoch oben — sie ist satt in 5000 Meter Höhe und nur noch als ein kleiner Punkt sichtbar — plötzlich abkippt. Unser Einflieger hat sich umgedreht. „Jetzt sind sie zum Sturzflug an. Sie hat in diesem Augenblick eine sehr geringe Geschwindigkeit. Der Pilot hat sich in den Gurtzeug gelehnt und den Knüppel über den Flügel in den senkrechten Sturzflug gelegt. Beim Beginn des Sturzes drückt der Einflieger auf die Stoppuhr, und notiert auf einem Streifenblatt, den er sich auf den Oberschenkel geschnallt hat, die Einstellung der Instrumente. Die Maschine kommt auf Höchstgeschwindigkeits- und Drehzahlmesser blitzschnell. Geschwindigkeits- und Drehzahlmesser klettern wie besessen nach oben: 200, 250, 300, 350, 400 Kilometer Stundengeschwindigkeit, jetzt 410 Kilometer! Mit einem Male steht der Zeiger still. Das bedeutet die Endgeschwindigkeit des Sturzfluges. Wieder ein Druck auf die Stoppuhr. Ein Blick auf Höhenmesser, Drehzähler und die anderen Instrumente. Der Pilot hängt in den Anschnallgurten. Die Erde ist nur noch etwas über 1000 Meter von der blitzschnell nach unten sausenden Maschine entfernt."

Haarscharf zu beobachten

„Man muß sich einmal überlegen: Die Beobachtungen und Aufzeichnungen in dieser Phase erfolgen bei einer Geschwindigkeit von 400 Stundenkilometer, also bei einer Geschwindigkeit, bei der viele Menschen das sogenannte Schwarzsehen befällt. Jetzt beginnt der Pilot die Maschine abzufangen. Der zweite Zeiger der Stoppuhr hört auf zu kreisen. Der Motor brüllt auf wie ein trotziges Tier. Alle Sinne müssen jetzt unbedingt klar bleiben, denn die haarscharfe Beobachtung aller Einzelteile des Flugzeuges darf in keinem Bruchteil der Sekunde nachlassen."

Die Prüfung bestanden

Die Maschine geht in die Horizontale. Die Prüfung ist beendet. Der „Jungmeister", der sich als ein wahrhaft kleiner Meister bewährt hat, landet und rollt auf uns zu. Der Pilot klingt die Spannung des Augenblicks ab, indem er auf der Bank, mit der die Anschnallgurte über kreuz befestigt sind. Etwas klamm vor der Kälte, aber mit zufriedenem Gesicht steigt er vom Sitz des offenen Flugzeuges. Die Prüfung hat er bestanden. Inzwischen ist eine zweite Maschine aus der Einfliegerei gerollt worden. Unser Pilot hat sich schon den Helm vom Kopf gezogen und hat ihn unterdessen zum Knie festgeschnallt. Jetzt ist die Reihe an ihm. Der Propeller saust. Das Flugzeug bewegt sich auf das Rollfeld zu. Aller guten Dinge sind drei! „Glück ab" und noch eine schen hebt sich der neue Examenskandidat in die Lüfte.

Fußball der unteren Klassen

Der Spielplan in den unteren Klassen sieht für Sonntag folgende Begegnungen vor: **2. Klasse,** 11 Uhr: WSV. Blumenthal 3 — SV. Woltmershausen 2 (Begelack); 10 Uhr: Bv. Sportverein 3 — Grohn 2 (Bv. Sportfreunde). **3. Klasse,** 11 Uhr: FC. Lloyd 2 — Grohn 2 (Bv. Sportfreunde). **4. Klasse,** 10 Uhr: Focke-Wulf 2 — WB. Bremen 3 (Bv. Sportverein 3 — Sebaldsbrück 2 (Walter TSV.). **5. Klasse:** 10 Uhr: Focke-Wulf 3 — WBV. Union 3 (Werder); 11 Uhr: Oftech-Tenever 3 — WSV. Blumenthal 3 (WJ. Hemelingen — Walter). **6. Klasse,** 10 Uhr: NTV. 4 — Werder 4 (BV. 07 Bremen). 8. **Klasse,** 10 Uhr: Werder 5 — Focke-Wulf 5 (Union); 11 Uhr: Eisenwerk-Weserhütte (Gastgeber) 2 — Blumenthal 4 (Turn). 9. **Klasse,** 10 Uhr: Walter TSV. 3 gegen BV. Woltmershausen 4 (Bremer Sportverein); 1.30 Uhr: Schwachhausen 2 — Vegesack 2 (Gicht Sport). **Alte Herren-Klasse,** 10 Uhr: WJ. Bremen — Bv. Sportfreunde (BV. Woltmershausen); BV. 07 Bremen — Polizei SV. (VDC.); FC. Stern — FV. Wolfhagen (VDC.); Lüftun 1 — WSV. 2 (Blumenthal); Roland Delmenhorst 1 — FC. Stern 1 (Nordwolle); Reichsbahn-Postsportverein 1 — TSV. Woltmershausen 1 (Spvg. VDC.); WB. Bremen 1 — Werder 1 (FC. Lloyd. B.) **Jugend:** 10.30 Uhr: BV. Bremen — Werder 1 (Werdenia Verden) und 11.40 Uhr: WSV. 2 — Club 96 2 (Cuxa Grölpelingen).

In der 2A-Jugendklasse ist die dritte Mannschaft von Tura Grölpelingen zurückgezogen worden. An die Stelle dieser Mannschaft tritt die 1A-Jugendmannschaft von Martini Brinkmann Bremen. — In der 2B-Jugendklasse ist die B3-Jugendmannschaft des NTV. zurückgezogen, so daß diese Mannschaft vom Spielplan zu streichen ist. H

Irland mit 12:4 Punkten geschlagen

Deutschland befestigte seine Box-Vormachtstellung

Mit rund 12 000 Zuschauern hatte die Hamburger Hanseatenhalle beim zweiten Boxländerkampf gegen Irland am Freitagabend einen ausgezeichneten Besuch zu verzeichnen. Vertreter des Staates, der Partei und der Wehrmacht waren in großer Zahl um den Ring versammelt, als der Fachamtsleiter der Nordmark, Hermann Krause, den Länderkampf mit einer Begrüßung eröffnete. Anschließend hielt der Reichssportführer Hellvertreter Hanns Hieronimus (Berlin) die Mannschaften vor und übergab dem neutralen holländischen Ringrichter Bergström den Ring.

Im Fliegengewicht kam der Deutsche Prieß (Hamburg) gegen den Iren Conolly in der ersten Runde mit seiner geraden Linken sehr klar gegen den Kopf durch, während der Irländer den Nahkampf suchte. Auch die zweite Runde ging an den Deutschen, der beidhändig landete, dagegen verlief die letzte Runde ziemlich offen. Punktsieger Prieß und damit 2:0 für Deutschland.

Einen schweren Kampf hatte Graaf (Hamburg) im Bantamgewicht gegen den Iren Doyle zu bestehen, der für Kerr eingesetzt wurde. Der Ire bedrängte den Nahkampf und schlug sehr wild, wurde aber meistens sich von Graaf sicher geblockt, der besonders in der zweiten und dritten Runde mit genauen Aufwärtshaken durchkam. Auch dieser Sieg fiel an Deutschland, nun mit 3:0 Punkten. Deutsche Führung nach 4:0 ausbaute.

Im Federgewicht gab es eine kleine Ueberraschung, als der Unparteiische den Sieg an den Iren Sanders gab, der von dem Deutschen Miner (Breslau) meistens in der ersten Runde in seiner Angriffsart, daß er schon zu dieser Zeit am Rande des k. o. war. Auch die zweite Runde ging glatt an Miner, und erst in der Schlußrunde kam Saunders etwas auf, so daß diese offen blieb. Zur allgemeinen Ueberraschung hieß der Sieger Saunders (Irland). Ein Pfeiffkonzert der Zuschauer blieb nicht aus. 4:2 für Deutschland.

Europameister Nürnberg-Berlin vertrödelte diesmal gegen den Iren Smith reichlich viel Zeit im Ring, verließ sich nur auf seine schwere Rechte und so sah es anfangs gar nicht so übel für den Deutschen aus, zumal der sehr schnellfüßige Ire Smith aus guter Deckung heraus kleinzig punktete. Erst in der dritten Runde trat Nürnberg immer wieder schwer rechts gegen den Kopf und der Ire mußte unentwegt einstecken. Dieses Treffer brachten Nürnberg noch den Punktsieg ein. 6:2 für Deutschland.

Im Weltergewicht konnte Murach-Schalke den Iren Clancy nicht bezwingen und mußte sich eine einwandfreie Punktniederlage gefallen lassen. Der Ire war flinker auf den Beinen, punktete lang links und hielt sich den Deutschen durch seine Reichweite auf Distanz, so daß Murachs Angriffe verpufften. 6:4 für Deutschland.

Im Mittelgewicht-Hamburg wurde im Mittelgewicht ein Punktsieger über den Iren Cosfey, den er fortwährend vor sich her trieb und mit schweren rechten und linken Haken gegen den Kopf bedachte. Der Ire konnte sich kaum wehren und unterlag haushoch. 8:4 für Deutschland.

Den einzigen k.o.-Sieg des Abends landete der Hamburger Vogt im Halbschwergewicht gegen Hearns (Irland), der in der dritten Runde seinen Meister fand mit einem genauen Rechten am Kinn erwischte. Hearns mußte lange über die Zeit zu Boden und wurde ausgezählt. 10:4 für Deutschland.

Runge-Wuppertal beherrschte den irischen Schwergewichtler McMullen von der ersten bis zur letzten Runde überlegen, konnte aber nicht entscheidend genug werden, da hinter seinen Schlägen nicht die nötige Wucht lag, um den starken Iren von den Beinen zu bringen. Auch dieser Kampf ging mit dem Punktsiege Runge an Deutschland vor, womit der Länderkampf Deutschland—Irland mit 12:4 Punkten gewonnen wurde. Damit glückte den deutschen Amateurboxern für die vor zwei Jahren in Dublin erlittene Niederlage eine glänzende Revanche.

Wochenendfahrt des Ski-Clubs

Schon über 3 Wochen lang trägt der Hochharz eine für den Wintersport ausgezeichnete Schneedecke. Die Kundigen konnten bereits (einschließlich Bußtag) über Wochenendbahnen ausführen. Da die Schneelage sich in den letzten Tagen noch weiter gebessert hat und zurzeit ungefähr 60 Zentimeter, wird die in der Wochenendheft diesen Sonnabend-Sonntag schon eine größere Zahl von Skifreunden in den Hochharz führen. Der Bremer Ski-Club hat für den Sonnabend und den Reichsbahn-Sonderzug um 15.11 Uhr über Goslar nach Bad Harzburg. Führer Kreisschaumeister Mönnich. Die Schneeverhältnisse betrugt 60 Prozent. Am Sonntagmorgen ab Bad Harzburg Auto-auffahrt zu den Schwarzen Tannen (820 Meter), 8 Uhr ab Marktplatz. Der Sonntag bietet als erste Skiführung Deutschland—Irland mit 12:4 Punkten gewonnen wurde. Damit glückte den deutschen Amateurboxern für die vor zwei Jahren in Dublin erlittene Niederlage eine glänzende Revanche.

Ueber die weiteren Fahrten des Bremer Ski-Clubs, über die großen Fahrten in die Alpen und über die Weihnachts- und Silvesterfahrten in den Harz können Auskunft beim Bremer Ski-Club (Gaulehrwart Schlüter, Nil 84 626) und beim Landesfachwart. Ueber den Abschluß- und Faschingslauf am 23. Januar bei Schierke und den Lehrwartkursus 18. bis 23. Januar Auskunft nur beim Ski-Club.

Wir schaufeln mit . . .

Durch den erheblichen Schneefall der letzten Tage ist der Turbinenplatz der Bremer Kampfbahn mit einer hohen Schneedecke belegt. Um den Sportbetrieb der Mannschaftseinsätzen am Freitag nicht völlig beeinträchtigt werden konnte, Um jedoch die Durchführung des für Bremen so wichtigen Ausscheidungsspiels gegen Hannover zu gewährleisten, erzeht der Ruf an alle Mitglieder und Anhänger des SV. Werder, sich heute von 15 bis 17 Uhr und morgen von 9 bis 11 Uhr in der Bremer Kampfbahn einzufinden, um gemeinsam kräftige wie moderne Schaufeldienste zu leisten. Die erforderlichen Geräte stehen in genügender Anzahl zur Verfügung. Also daran fleißig angepackt! §

Ein Ruf an die Ritterlichkeit

Der Reichssportführer sprach in Kopenhagen über die Entwicklung der deutschen Leibesübungen

Reichssportführer von Tschammer und Osten sprach in Kopenhagen vor der deutsch-dänischen Gesellschaft über die Entwicklung und Bedeutung der deutschen Erziehung. Unter den zahlreichen Zuhörern, die einen der größten Festsäle Kopenhagens bis auf den letzten Platz füllten, befanden sich der dänische Reichsminister, Landeskreisleiter und der Ortsgruppenleiter der NSDAP., ferner Vertreter der dänischen Ministerien, die Mitglieder des dänischen Olympischen Komitees, Führer der dänischen Sportverbände, darunter Niels Bukk, hohe Offiziere des dänischen Heeres und der dänischen Flotte sowie die bekanntesten dänischen Sportler. Nachdem der Vorsitzende der Gesellschaft, Kapitän Ipsen, den deutschen Gast herzlich willkommen geheißen hatte, ergriff der Reichssportführer das Wort zu seinem Vortrage.

Er begann mit einem Hinweis auf die Freundschaften als Auswirkung der internationalen Sportbeziehungen. All das Ein und Aus der internationalen Tatsachen, so führte er etwa aus, versinke vor der herzlichen Zuneigung zu den Menschen, die zum gleichen Ziel streben. Ueber die ernsthaften politischen Entwicklungen hinweg reichten sich sportlich denkende Nationen in Verständnis sinnenander die Hände. So komme auch er nach Dänemark, nicht wie zu einem fremden Volke, sondern wie ein Sportsmann zu einem anderen.

Mit Begeisterung, so fuhr der Reichssportführer fort, wollen ehrliche Sportsleute sein; wir wollen unsere Freude am ritterlichen Wettbewerb gerne ausüben in wohlwollendem, freudigen Wettstreit mit allen Sportvölkern. Von Tschammer und Osten sprach dann von der Größe und Heiligkeit des olympischen Gedankens und der deutschen Ehrfurcht vor der olympischen Idee. Wir haben, so schloß der Redner, aus unserer sportlichen Betätigung heraus die Gewißheit, daß es viel wichtiger ist, daß Sportler als Menschen sich verstehen als die Völker durch die alleinige Beschäftigung mit Gegenständlichkeiten gegeneinander auszuspielen. Wenn wir daher von Volk zu Volk Freundschaft schließen und in aller Offenheit die Hände reichen, so ist es damit im Dienst einer anständigen Mission. Der Appell des Sports ist ein Ruf an die Ritterlichkeit, die in allen einfachen Menschen lebt und die in uns allen ermöglicht eintreten soll zum Segen für das Zusammenleben der Völker.

Die Ausführungen des Reichssportführers wurden durch einen ausgezeichneten Film, der auch Bilder von den Olympischen Spielen in Berlin zeigte, unterstützt und wurden mit lebhaftestem Beifall aufgenommen.

Italiener erobert Flugrekorde zurück

Der italienische Rekordflieger Ing. Furio Niclot unternahm am Donnerstag auf der Strecke Montecavo—Neapel und zurück auf einer zweimotorigen Breda-Maschine mit 1000 Kilogramm Nutzlast einen neuen Rekordversuch auf die internationalen Klassenrekorde über eine Strecke von 1000 Kilometer. Niclot eroberte mit einer Durchschnittsgeschwindigkeit von 524,185 Stdkm. die drei Weltleistungen für Maschinen mit 1000 Kilogramm und 500 Kilogramm und ohne Nutzlast wieder für Italien zurück, die erst am 22. November von den deutschen Piloten Nietzsche und Dietzsche auf Henkel mit 504,909 Stdkm. Ueber Neapel und Leutnant Bruno Mussolini abgesagt worden waren. Zu berücksichtigen ist dabei, daß das Mittelmeerklima in Italien Rekordflüge noch zuläßt, während in Deutschland der Einbruch des Winters weitere Versuche vorläufig unmöglich gemacht hat.

Zweiter Bürgerpark-Waldlauf

Der Anklang, den der erste diesjährige Waldlauf des Kreisamtes für Leibesübungen vor wenigen Tagen gefunden hat, weiß bisamal eine erfreuliche Steigerung auf. Auf Grund des nunmehr feststehenden Meldeergebnisses von 190 Teilnehmern wird morgen um 10 Uhr der Startschuß gegeben, mit Start und Ziel Ecke Holler-Allee und Torfkanal der größte Waldlauf durchgeführt, der bislang zu verzeichnen ist. Zahlenmäßig ist der SV. Werder am stärksten zur Stelle, doch wird morgen auch die 19 Männer, 13 Frauen, 5 „alte Herren", 27 Jugendliche der A- und 23 Jugendliche der B-Klasse gemeldet. Das ist ein Zeichen, daß der Waldlauf weiter Anklang und wird berücksichtigt, sich einen breiteren Raum in der Spitzengruppe zu erkämpfen. Die Bremer Sportfreunde werden mit 5 Frauen, 11 Jugendlichen, 12 Männern und 4 „alten Herren" an. Timm, der neugebackene Niedersachsen-Waldlaufmeister, wird wahrscheinlich wiederum das große Feld anführen. Auch die Namaten sind gemeldet. Der Bremer Sanuclub und BWB. Störtebeker mit je 10 Männern, sowie die „Wanderer" mit sieben Männern. Auch Bremer Polizeisportverein wird seine beste Beteiligung zugesagt; es sind da die Vereine M.T.V. v. 75, Bremer Turngemeinde, Friesen, der Schwachhauser TuSV. und der Vegesacker TuSV. am 9.31. Abschließend seien noch die Sportgemeinschaft H mit fünf und die Bremer Helgiheimer Oelfabriken mit zwei Läufern erwähnt. Dem Start des Bürgerpark-Waldlaufes am 11 Uhr werden die einzelnen Wettbewerbe bestimmt durchgeführt. An die Kampfrichter geht der Appell, sich zwischen 9 und 9.30 Uhr mit Kam. Schaffke (Restaurant „Zum Minister") in Verbindung zu setzen, da noch einige wichtige Mitteilungen ergehen. U. a. haben es die Radfahrer, sicherer und schneller zu machen, diesmal wieder sich aktiv zu beteiligen. Besonders sei die Oeffentlichkeit auf diese Veranstaltung hingewiesen, die sicherlich einen spannenden Verlauf zu nehmen verspricht. §

Klubkampf der Fechter

Am morgigen Sonntag trägt der Fechtklub von 1933, Bremen, in Gemeinschaft mit dem Deutschen Fechtklub, Hamburg, einen Mannschaftskampf im Damen-Florett, Herren-Florett und Herren-Säbel aus. Diesem ersten Klubwettkampf zweier Vereine der Hansestädte kommt besondere Bedeutung zu, weil damit auch die Leichtfechtlichen Beziehungen seit langer Zeit wieder aufgenommen werden. Bisher fehlte es Bremen nämlich an geeigneten Mannschaften, die zu einem Ausduell auf Erfolg gegen Hamburg antreten konnten. Der Bremer Fechtklub stützt sich bei den Damen auf Frau Irrgang, Frl. Graue und Frl. Nestmann. Die Mannschaften der Herren setzen sich aus den besten Bremer Fechtern, die am letzten Sonntag den 2. Platz in der Gaumeisterschaft belegen konnten. Austragungsort sind die Klubräume Hamburg, an Ferdinandstor.

Ben Foord ohne Paß

Schmelings Gegner für den 30. Januar, Ben Foord, ist am Freitagvormittag mit einer Verspätung in Hamburg eingetroffen. Bei der Grenzübertretung mußte Ben Foord feststellen, daß er seinen Paß vergessen hatte. Als er aber den Beamten erklärte, daß er Ben Foord, der Gegner Schmelings, sei, gestattete man ihm den Grenzübertritt. Ben Foord wurde in Hamburg von dem Vertreter der britischen Boxer in Deutschland, Gunell, empfangen.

Ordensjunker — in Eisjachten

Die Bötzener Bootswerft Schulz, ein alter Handwerksbetrieb, hat den Auftrag erhalten, für die Ordensburg Crössinsee mehrere Eisjachten zu bauen. Als die Männer der Ordensburg im Sommer ihren Ostpreußensee nach Booten kannen und hier die Bootswerft Schulz besichtigten, kauften sie den 15er Meisterschaftsschiffen „Winterstaum II" und den 10er Schiffen „Winterstaum I" als Trainingsschiffen. Sie gaben später den Auftrag für den Bau von vier 15er Gintyp-Schiffen und für einen 10er. Drei von diesen Schiffen sollen noch rechtzeitigfertig werden, damit sie in Crössinsee ihre Eisjachten in Aktionierst werden, um unter der Leitung des mehrfachen deutschen Eisjegelmeisters Erich Schulz zu schiffen Weihnachten und Neujahr auf dem Löwentinsee getrimmt zu werden.

Hellmuth Steinmetzger (Bremerhaven †).

Am Donnerstagabend verschied nach längerem Leiden der vielfache niederländische Gaumeister im Halbschwergewicht, Hellmuth Steinmetzger, im Alter von nur 23 Jahren an einem schweren Leiden.

Pferdesport

Unsere Voraussagen:

Enghien (Beginn 14.15 Uhr.) 1. R.: Opulence — Hades — Teheran. 2. R.: Buckingham — Alallah — Fiel. 3. R.: Mourad Bey — Ariel II — Gold Knuh. 4. R.: Gab Necruit — Tractas — Ulysses. 5. R.: Madres perla — Code — Pharek. 6. und 7. R.: Traben. G

Die reitende Artillerieka serne

Kleine Sprachlehre für den Hausgebrauch

Der deutsche Sprachforscher Th. Matthias hat einmal eine Reihe von Ausdrücken und Wendungen gesammelt, in denen Eigenschaftswörter als Beifügung bei Hauptwörtern standen. Aus Zeitungen und Romanen, aus Reden und Ansprachen: „Gelbe Fieberepidemie. — Ordentliches Professorenjubiläum. — Silberne Hochzeitsgeschenke. — Adlige Herrschaftsverkäufe. — Rote Weintrinker. — Eine attive Offiziersgattin. — Ausgestopfte Tier-Händler."

Beim Lesen dieser Wörter merken wir schnell: da stimmt irgendetwas nicht! Hier sind nämlich Eigenschaftswörter, die nur zum Bestimmungswort eines zusammengesetzten Hauptwortes gehören, einfach zum Gegenstand selbst zugesagen worden. Aus dieser Nachlässigkeit aber entstehen so komische und falsche Gebilde wie die angeführten Beispiele. Eindeutig und richtig wären diese Mißfügungen dadurch geworden, daß man sie schön säuberlich in die richtige Reihe gegliedert und geschrieben hätte: „Das Jubiläum des ordentlichen Professors", „die Geschenke zur silbernen Hochzeit" oder „die Gattin eines aktiven Offiziers".

Auch wo Beiwort und Hauptwort einen festen Begriff bilden, sollte man sprachlichen Mißbildungen hüten. „Reitende Artillerie" — das ist zwar eine unauflösbare Bezeichnung. Aber die Kaserne, in der diese Truppe untergebracht ist, kann nicht „Reitende Artilleriekaserne" heißen (die Kaserne rettet doch nicht), sondern nur „Kaserne der Reitenden Artillerie". Mancher glaubt, sich bei solchen Gelegenheiten mit einem Bindestrich helfen zu können. Wenn nun jemand von einer Filmschauspielerin als einer „Nummen Film-Künstlerin" schreibt, so wird der Leser vielleicht den Sinn enträtseln: eine Künstlerin des stummen Films. Wird der Satz aber gesprochen, dann ist der Bindestrich verschwunden, und der Hörer muß glauben, es handele sich wirklich um eine stumme Filmdiva.

Ja, mit solchen achtlosen Zusammenfügungen kann man sich wirklich arg lächerlich machen. Onkel Otto ist zwar schwer krank, deswegen aber (bei seinen 120 Pfund) keineswegs ein schwerer Kranker, sondern ein schwer Kranker. Nun haben sich allerdings einige solcher Verkürzungen denoch einbürgern können; wir kennen z. B. den „starken Esser", den „feinen Beobachter", den „hohen Siebziger", ein „banges Ermahnen". Doch in diesen Fällen ist das Beiwort kürzer und bequemer als die breitere Fügung und ebenso treffend und unmißverständlich wie diese.

Diese Vorzüge sind indessen nicht zu finden in Wendungen wie: „Der evangelische Kirchenbau" (statt „Bau evangelischer Kirchen"); „der französische Sprachlehrer" (der noch nicht in Frankreich geboren ist); „der französischen Sprache" heißen sollte!); „die wollene Waren-Fabrik" (statt „Wollwarenfabrik"). O. G.

Durchbruch des nordischen Geistes im christlichen Frühmittelalter

Im Rahmen der diesswinterlichen Vortragsreihe der Bremer Wissenschaftlichen Gesellschaft sprach der bekannte Tübinger Religionsgeschichtler Prof. Wilhelm Hauer über das Thema „Durchbruch des nordischen Geistes im christlichen Frühmittelalter unter besonderer Berücksichtigung des Bremer Gottschalk und des Johannes Scotus Erigena". Bevor Direktor Dr. Knittermeyer dem Redner das Wort erteilte, brachte er in entschiedenen Worten zum Ausdruck, daß die Bremer Wissenschaftliche Gesellschaft mit dem Herausstellen Professor Hauers weder für noch gegen die Deutsche Glaubensbewegung Stellung nehmen wolle. Wenn demnächst der Göttinger Theologe Gogarten zu Worte komme, so deute dies obenfowenig Propagandas für die Evangelische Kirche, noch deabsichtigt Positische Hänger zu werden, wenn ein dritter Gelehrter über seinen Philosophie einen Vortrag halte. Aufgabe sei vielmehr, hervorragende Männer der Wissenschaft zu bremenden Fragen der Erkenntnis und des Glaubens zu Worte kommen zu lassen. Wo die Erörterung wichtiger Gegenwartsfragen an die hellen Geschehungen des Daseins rührt, sei es notwendig, zuerst zu hören und dann erst Stellung zu nehmen

In hervorragenden Ausführungen, die nicht in einem Satz in die Niederungen des kirchenpolitischen Tagestampfes unserer Zeit hinabgingen, sprach sodann Prof. Hauer über das oben angegebene Thema, der den Nachweis führte, daß unsere bisherige Auffassung vom Mittelalter, das alles Eigene in Geist und Willen vom Geist der Kirche überdeckt gewesen sei, nicht durchweg richtig sei. Gelehrte hat es im Mittelalter gegeben und zwar schon sehr früh, Männer und Frauen gegeben, die zwar in der von der Kirche bestimmten Form lebenden, aber trotzdem aus ihrer Art heraus zu leben trachteten. Beider ist unser Wissen um solche Persönlichkeiten gering, in denen sich der Kampf der eigenen Art gegen die fremde am wichtigsten dieser Gestalten sind Gottschalk der Sachse und Johannes Scotus Erigena.

Beide sind Beispiele dafür, daß nicht nur politische Notwendigkeiten und wirtschaftliche Bedürfnisse jenie geistige Entdrungen die treibenden Kräfte in der Geschichte sind, sondern Persönlichkeiten mit ihrer individuellen Kraft und Zielsetzung. Hinter jeder Persönlichkeit, so auch hier, steht als Antrieb die einzigartige Art des Geschlechtes, die mit dem Blute Gewalt hat, letzthin also der Zielwille und die Idee des Blutes. Es gibt in den Völkern eine unser tiefste Art, die bestimmte Antworten auf die letzten Menschheitsfragen immer wieder in gleicher Art sind. Diese Art kommt auch in einer entgegengesetzten Umwelt immer wieder zum Durchbruch. Das Mittelalter war bereichert vom Dogma der katholischen Kirche, das auch der vorderasiatisch-semitischen und mittelmeerländischen Geistswelt entwachsen ist. Die nordische Art hat sich mit dem dogmatischen Gehalt von Christentum und Erigena zum Durchbruch kommt, bemüht sich, die herrschende katholische Lehre, die dem nordischen Geist zuwider ist, umzubiegen, letzthin einen germanisch verstandenen Christus zu schaffen.

Was die nordische Art ist, lehrt uns die Geschichte. Die letzten tausend Jahre, die von Griechisch der Südwelt bestimmt waren, sind jedoch nur ein kleiner Ausschnitt der Geschichte, der keinen Maßstab zuläßt. Die nordische Art, eine bestimmte leistungsfittliche Haltung, hat mindestens in den 5 bis 7 Jahrtausenden indogermanischer Geschichte ihre Ausprägung im Denken und in der Kunst gefunden. Letzter Maßstab zu dem, was nordisch ist, ist das Ja oder Nein, das diese zu bestimmten Antworten auf die letzten Fragen des Daseins.

Aufgabe dieses kurzen Berichts kann nicht eine Niederschrift der Ausführungen des Redners sein. Gedankenfolgerungen, die sich aus dem Gehörten ergeben, sein, die Prof. Hauer auf Grund seiner völlig neuen Deutung der vorhandenen Urkunden gab, die diese Männer in einem ganz anderen Lichte als bisher erscheinen läßt. Entschendeit ist, und darin mündete der geistvolle Vortrag Prof. Hauers; die Bdeutung dieser beiden Persönlichkeiten im Rahmen ihrer ganzen Zeit, die Bedeutung Karls d. Großen, Dogma und Gnadenmittel ab und vertraten den Gedanken der Gottummittelbarkeit. In einer Zeit, die für den Steg des nordischen Geistes noch viel zu tun war, mußten sie deshalb notwendig tragisch enden.

Dr. Rübberdt

Schule an der Delmestraße

Chor- und Liederabend

Im Festsaal der Schule an der Delmestraße fand ein wohlvorbereiteter und vorzüglich durchgeführter Chor- und Liederabend statt. Welche hohe Bedeutung dieser Veranstaltung beigemessen wurde, kam in der Anwesenheit des Schulsenators Pg. Dr. Temme, des Leiters des Amtes für Volksbildung Pg. Dr. Hustedt als Vertreter der Ortsgruppe der NSDAP. Schultrats Gronau als Vertreters der bremischen Landesfachschaft Musik und Kreisleiters Jatho Wessel vom Gau Niedersachsen im Deutschen Sängerbund zu sinnfälligem Ausdruck. Neben den Eltern der Schülerinnen nahm eine große Anzahl früherer Schülerinnen an diesem wahrhaft festlichen Abend frohen Anteil.

Der unter Karl Schmidts Leitung stehende Große Chor von 250 Schülerinnen trug das Lied von Holstein: „Und wär ich ein Vöglein", sowie die Volksweise: „Es waren zwei Königskinder". Satz von Karl Schmidt) in ihrer bekannten musikalischen Art und mit sicherem Einsatz vor. Ebenso beifällig aufgenommen wurde das stimmlich entzückend wiedergegebene Lied Händels und Gluck's: „Ach ich habe sie verloren" von den Beiden Humperdincks gesetzt. Hier kamen die sichere gesangliche Grundlage des Chors und das pädagogische Können des Chormeisters zu begeisternder Wirkung.

Die schöne Mezzosopranstimme Else Schwarzes kam im „Marienwürmchen" von Robert Schumann, dann im „Heimlichen Lieben" von Johannes Brahms und „Ein Männlein steht im Walde" von Humperdinck vortrefflich zur Geltung. Else Schwarze hatte in der Pianistin Ella Thies-Bremen eine mitfühlende Begleiterin.

Hervorhebung verdienen ferner die sauberen Vorträge des Kleinen Chors und des Streichorchesters. Großen Beifall fand auch im zweiten Teil das Spiel Hermann Hafelhorsts (Violine), der die Romanze von Svendsen, das Notturno von Chopin-Sarasate und die Canzonetta von Drdle hervorragend nachempfand. Am Flügel war ihm Ella Thies eine fein unternalende Partnerin.

Der Liederabend, den Schulvorsteher Lethmathe mit herzlichen Begrüßungsworten eingeleitet hatte, hinterließ bei der großen Teilnehmerschaft einen bleibenden Eindruck. = df =

„Schwarzschwanenreich" in Antwerpen

Auf dem Wege zur deutschen Volksoper bedeutet das Schaffen Siegfried Wagners einen wesentlichen Entwicklungspunkt. Er w

Jahrgang 1937

Handels- und Wirtschaftsblatt der Bremer Zeitung

Sonnabend, den 11. Dezember 1937

Ibero-Amerika

Berlin, 10. Dezember

Der letzte vom Ibero-Amerikanischen Institut und der Deutsch-Ibero-Amerikanischen Gesellschaft in Verbindung mit dem Wirtschaftsverband für Süd- und Mittelamerika veranstaltete Vortragsabend des Jahres war einer Betrachtung der wirtschaftlichen Beziehungen Deutschlands zu den ibero-amerikanischen Staaten gewidmet. Der Präsident des Ibero-Amerikanischen Wirtschaft, Ministerialrat i. e. R. Ernst Reichard, sprach über den deutsch-ibero-amerikanischen Handel.

Der Vortragende ging von der Tatsache aus, daß neben Südosteuropa Ibero-Amerika seinen Anteil am deutschen Gesamthandel im Jahre 1936 wesentlich vergrößern konnte. Gleichzeitig hat auch Deutschland als Lieferant für die iberoamerikanischen Länder eine ganz erheblich gesteigerte Entwicklung, soweit der Donauraum und Südamerika in Betracht kommen, ist deswegen beachtlich weil sie etwa einem natürlichen Ineinandergreifen entsprechen; im Gegenteil, es gibt eine Reihe von sehr betrachtlichen Reibungsflächen, wie z. B. zwischen dem deutsch-südamerikanischen Güteraustausch keineswegs findet. Zwar stehen im Handel mit Ibero-Amerika die USA., weitaus an der Spitze; aber Deutschlands Stellung als Kunde und Lieferant Ibero-Amerikas hat sich beachtlich gefestigt. Bei einzelnen Ländern ist Deutschland überhaupt der beste Abnehmer in Europa.

Deutschland war auch in der letzten Sonderkonjunktur neben Hauptausfuhrware Rasiliens, der Baumwolle, im Halbjahr 1937 Brasiliens Hauptkunde. Wir haben vor allem auch, im Gegensatz zu den übrigen Baumwollkunden, die niedrigeren Ausfuhrpreise aufgenommen, so daß die Brasilianer mit ihrem Geschäft Dollars zufließen sein konnten. Beim Kaffee ist es ähnlich. Dagegen kann die sogenannte Ueberschwemmung des Marktes mit deutschen Waren wohl noch dazu der Verrechnungssystem zum Vorwurf gemacht werden. Sie ist nicht größer als in andern Jahren während des letzten Jahrzehnts überhaupt. Auch der japanisch-brasilianische Warenaustausch beträchtlich zugenommen. Jedenfalls haben die deutsch-brasilianischen Beziehungen trotzdem der Wirtschaft Brasiliens große Vorteile gebracht, und die Interessen, die sich dort deutsch-brasilianische Firmen geschaffen haben, sind wahrhaftig keine nationalen brasilianischen! Allerdings hat Südamerika ganz entschieden Industrialisierungsbestrebungen, die auch Deutschland feststellbare Aufwärtsentwicklung Ibero-Amerikas, und die sich daraus ergebenden Zukunftsmöglichkeiten bestehen der deutschen Ausfuhr noch immer wichtige Aufgaben zu.

Der Reichsnährstand hat neben dem schon bestehenden Verbraucherhöchstpreis von 1 RM. je ½ kg Karpfen nun auch Höchstpreise für die Karpfenerzeuger, also für die Teichwirtschaft, sowie für den Großhandel festgesetzt.

Die Firma Robert Bosch als GmbH.

Vereinfachung der Zweigstellen

Die Robert Bosch A-G in Stuttgart hat sich durch Generalversammlungsbeschluß vom 10. 12. in eine Gesellschaft mit beschränkter Haftung umgewandelt.

Die Robert Bosch A-G hat sich zur Aufbringung ihres Gesellschaftskapitals nie an den öffentlichen Markt gewandt und ist nie eine „anonyme A-G" mit einer wechselnden Vielzahl unbekannter Aktionäre gewesen. Die gewählte Form der GmbH. trägt die verschiedenen Werte persönlichen Verbundenheit der Gesellschafter und die Einheitlichkeit der Geschäftsführung der Fa. Bosch deutlich. Die vorgenommenen Aenderungen der Verfügungsfreiheit der Anteile am zweckmäßigsten sichern. Im Aufbau der Organisation und in der Zusammensetzung der obersten Leitung der Gesellschaft wird keine sachliche Aenderung gegenüber dem bisherigen Zustand eintreten. Insbesondere werden die bisherigen Leiter Gesellschaftsmitglieder ihre leitende Stellung als Geschäftsführer der GmbH. beibehalten, jedoch wird Robert Bosch, der bisher den Vorsitz im Aufsichtsrat der A-G geführt und von dieser Stelle aus maßgebend in der Geschäftsleitung mitgewirkt hat, als alleiniger Inhaber unbeschränkter Geschäftsführer unmittelbar in die Geschäftsleitung eintreten. Außerdem wurde der bisherige Leiter der gesamtfertigung der Boschwerke, Ernst Durst, zum stellvertretenden Geschäftsführer bestellt.

Bei dieser Gelegenheit ist auch beschlossen worden, die Eisemann-Werke A-G mit der Firma Robert Bosch, die sämtliche Aktien der Eisemann-Werke A-G besitzt, zu vereinigen. Damit wird die seit der geschichtlichen Ehe der Firma Robert Bosch, die sämtliche Aktien der Eisemann-Werke A-G besitzt, zu vereinigen. Damit wird die seit der geschichtlichen Ehe der Firma Robert Bosch, die sämtliche Aktien der Eisemann-Werke A-G besitzt, zu vereinigen. Damit wird die auf

Börsen-Berichte

Ruhig

Hamburg, 10. Dezember. Bei freundlicher Grundstimmung nahm das Geschäft keinen größeren Umfang an. Die Kursbesserungen gingen kaum über 1/4% hinaus. Kaufinteresse bestand für Schultheiß Patzenhofer, von denen Nordcontobier Lloyd um 1/4% höher notiert wurden. Für Hamburg-Süd war man 1/2% höher. Dampf stellten sich wieder auf 125. Von den übrigen Werten verbesserten konnten sich Bremer Straßenbahn um 1/4% auf 99 befestigen. Von Bremer Wollen erhielt sich Kauflust für Wendt's Cigarren zu 76. Jute Bremen behaupteten sich mit 122. Bremer Wollen lagen mit 172 wenig verändert. Alles-Werke gaben um 1/4% auf 235 nach. Am Hannoverschen Markt blieben Nordstern ebenfalls 1/4% ein (144). — Am Bremer Lagerhaus brockelten Bremer Altbesitz um 3/4% auf 120% ab. Bremer Neubesitz blieben mit 38 gesucht. Bremer Umtauschanleihe wurden zu 93% begehrt. Von Industrieobligationen befestigten sich Nordenhe Steingut um 1/4% auf 102%.

Renten lebhaft

Hannover, 10. Dezember. Bei etwas freundlicherer Grundstimmung war die Kursentwicklung in Aktien noch uneinheitlich. Lieber Hütte erhielten sich weiter auf 161. Die Umsätze in Düngerstoff- und Mechanische Weberei zu Linden fanden zu unveränderten Kursen statt. Vorwohler Cement ging 1/2% niedriger mit 119 um. Wilke-Werke und Hannoversche Straßenbahn blieben zu schwächeren Kursen angeboten. Im festverzinslichen Papiere war die Umsatztätigkeit in den Pfandbriefen der Braunschweig-Hannoverschen Hypothekenbank, sowie in Reiche- und Reichsschatzanweisen lebhaft. In Hannoversche Landeskreditanstalt bestehl die Nachfrage unverändert. Von Provinz-Anleihen waren zu letzten Kursen im Handel, von Industrie-Obligationen Hochbahn mit 104. Die Reichsanleihe-Altbesitz hatte einiges Geschäft zum Kurse von 129,75, Hannoversche Provinz-Altbesitz mit 104,12 und Neubesitz mit 38. In Pfandbriefen wurde die Umschuldungsanleihe mit 94,40—95,10 gemannt, Bosch mit 65—67 und Wintershall mit 182 bis 184. — Schluß behauptet.

Weiter freundlich

Berlin, 10. Dezember. Die Umsätze in den zu Schwankungskursen gehandelten Aktien waren etwas geringer als gestern, doch behaupteten sich weiter eine freundliche Grundtendenz. Bei dem Fehlen nennenswerter Angebote konnten sich die von den Kursbesserungen Käufe in einer durchschnittlichen Besserung des Kursniveaus auswirken. In Verlauf entwickelte sich lebhafteres Geschäft um in Anschlußverkäufen. Ausgesprochen stärker lagen Ilse auf 223, gegen den Vortag also um 3% an. Reichsbankanteile wurden zuletzt mit 207% noch 207 gehandelt, gegen 206 am letzten Vortagsschluß. Zeitweise war Interesse für Bemberg festzustellen, die gegen den Anfang um 2% auf 139 ansogen. Aber auch an den übrigen Marktgebieten waren kleine Kursbesserungen die Regel. Der Schluß gestaltete sich sehr ruhig. Soweit Notierungen erfolgten, konnten sie sich etwa auf dem Niveau des Verlaufs behaupten. Vereinzelt traten geringfügige Abschwächungen ein. So gaben AEG und Siemens

Dollar = 2.483 (2.484) RM
Englisches Pfund = 12.41 (12.41) RM

gegen den ersten Kurs je 1/4% her. Farben gingen sich unverändert 1% aus dem Verkehr. An den Nebenbörse wurden bei Vereinigte Stahlwerke und Farben Schlußkurse zurunde geliert.

Am Einheitsmarkt befestigten sich bei den Bankaktien Commerzbank um 1/2 und Deutsche Ueberseeische Bank um 1/4%. Hypothekenbank türk. Konto fast unverändert. Am Versicherungsmarkt waren Allianz um 1/4% höher genannt. Von Montanwerten waren Harpener um 1/4% höher genannt wurden Behringwerke, Kaffee Hag und Mimosa. Von Chemiewerten waren Ilse und Alles Levante-Linie je 1/4% einbüßten. Nordwestdeutsche Hütte befestigten sich um 2%. Für Bank- und Versicherungs-Aktien war man ohne Umsätze die letztgenannten Kurse.

	Kurz. notiert.		Kurz. notiert.
Achgelis	— 134	Schiffahrt Unterw.	100 —
Behringwerke	— 110	Stöhr & Krüger	141 —
Bremer Lagerhaus	— 120	Warrys Zigarren	140 —
Bremer Lagerhaus	— 118	Bankverein für Nordwestdeutschl.	96 94
Deschimag	142 141	Brem. Amerika-Bank	82 80
Elsw. Ruman	— 104	Brem. Kreditbank	— 80
Elsflether Werft	94 —	Bremer Privatbank	— 109
Franckewerke	97 —		
Goldina	65 —	Atlas Levante Linie	— 106
Hanseatenwerke	56 50	Wind. Schiepp	95 —
Hochs. Nordstern	146 —	Deutsch-Portugies.	129 —
Kaffee Hag	— 162	Assekur. Merkur	— 29
Kelels	— 93	Dtsch. Versicherung	— 29
Kohlenberg & Putz	125 —	Nordd. Lloyd	— 104
Mineralöl Korff	101 —	Ubg.-Brem. Feuer	— 94
Nordd. Hochsee	143 —		
Nordd. Hütte	— 167		
Nordd. Wolle	— 159	Gemeinde Umschuld.-	
Oldenburger Glas	— 104	Anleihe	95-275 94.525

Ruhig

Frankfurt, 10. Dezember. Bei nicht unfreundlicher Grundstimmung hielt sich das Geschäft an der Abendbörse in engen Grenzen. Aufträge der Kundschaft lagen kaum vor. Auch der berufsmäßige Handel zeigte etwas mehr Zurückhaltung und verschwand sich noch Material übrig zu haben. Die Kurse wichen jedoch nur ganz geringfügig vom Berliner Schluß ab und lagen größtenteils unverändert. IG. Farben brockelten um 1/4% auf 154½ ab. Am Rentenmarkt nannen zunächst keine Veränderungen von Belang. Die Rentenbankbelastungsscheine gaben 90% und späte 91% beitzanleihe mit 134. Die Umsatztätigkeit erreichte auch im Verlauf keinen nennenswerten Umfang. Die Kurse blieben überwiegend nominell und waren wenig verändert. Je 1/4% niedriger gefragt wurden Reichsbank mit 140½ und Conti-Gummi mit 188. Am Rentenmarkt hatten Reichsaltbesitz und Reichsbahn-Vorzugsaktien sowie Debesanza Altbesitz und Neubesitz keinen einiges Geschäft. Die übrigen festverzinslichen Werte lagen ruhig.

Schwach

Newyork, 10. Dezember. Nach bereits unregelmäßiger Eröffnung unterlag die Kursentwicklung im Verlauf weiteren Schwankungen. Auch Anlaß hierzu eine leichte Neigung zur Schwäche. Abschließende Erklärungen, daß eine schnelle Lösung der finanziellen Probleme mit dem Eisenbahnen notwendig sei, sowie Eisenbahnwerte im Kurse anziehen, doch hatte eine starke Reaktion von Papieren nach wie vor Einbußen bis zu 2 Dollar aufzuweisen. Gegen Schluß wurde bekannt, daß der zwischenstaatliche Handelsausschuß eine sofortige Erhöhung der Eisenbahnfrachten um 15% nicht billige. Infolgedessen unterlagen Eisenbahnwerte schließlich starken Abgaben und Kaufdruck. Die Stimmung wurde darauf allgemein weiter schwächer. Die Kursen gingen um 1 Dollar. Durchschnitt bis zu 3 Dollar. Die Börse schloß schwach.

Berliner Devisenkurse

Telegraphische Auszahlung:	Bank- diskt.	Lombard- Zinsfuß	10.12.1937 Geld	10.12.1937 Brief	9.12.1937 Geld	9.12.1937 Brief
Aegypten 1 Ag. £	7	6	20.99	12.695	12.721	12.695	12.720
Argentinien 1 P.-P.	6	6	1.76	0.728	0.732	0.728	0.732
Belgien Notiz Belg.	2	2	81.91	42.06	42.14	42.06	42.14
Brasilien 1 Milreis	7	7	1.33	0.137	0.139	0.137	0.139
Bulgarien 100 Levy	6	6	3.04	2.047	2.053	2.047	2.053
Dänemark 100 Kr.	4	4	112.50	55.34	55.46	55.34	55.46
Danzig 100 Gl.	4	4		47.00	47.10	47.00	47.10
England 1 £	4	4	20.47	12.395	12.425	12.395	12.425
Estland 100 e. Kr.	4½	—		67.96	68.10	67.96	68.10
Finnland 100 Mk.	4½	4	81.00	6.242	6.258	6.242	6.258
Frankreich 100 Fr.	4	3	81.00	8.427	8.443	8.427	8.443
Griechenld. 100 D.	6	6	81.00	2.353	2.357	2.353	2.357
Holland 100 Gl.	4	3	168.27	137.96	138.24	137.96	138.24
Iran 100 Rials			20.43	15.48	15.44	15.40	15.44
Island 100 Isl. Kr.	5½	5½	81.00	53.53	53.63	53.53	53.63
Italien 100 Lire	4½	4½	81.00	13.09	13.11	13.09	13.11
Japan 1 Yen	3.29	2.40		0.722	0.724	0.722	0.724
Jugosl. 100 Din.	6	6	81.00	5.694	5.706	5.694	5.706
Kanada 1 kan. $	6	4.56		2.480	2.484	2.482	2.486
Lettland 100 Latts	5	—		50.27	50.37	50.27	50.37
Litauen 100 Lit.	5½	—		41.94	42.02	41.94	42.02
Norwegen 100 Kr.	4	3½	75	62.26	62.38	62.26	62.38
Oesterr. 100 Sch.	4½	4½	59.07	48.95	49.05	48.95	49.05
Polen 100 Zloty	6			47.00	47.10	47.00	47.10
Portug. 100 Esc.	2	2		453.57	454.47	453.57	454.47
Schweden 100 Kr.	2	2	112.50	63.46	64.00	63.46	64.00
Schweiz 100 Fr.	2	2	81.00	57.26	57.48	57.26	57.48
Spanien 100 Pes.	5	5	81.00	14.99	15.01	14.99	15.01
Tschech. 100 Kr.	3	3	85.00	8.716	8.724	8.716	8.724
Türkei 1 türk. £	4	4	81.00	1.982	1.986	1.982	1.986
Uruguay 1 G.-P.	7	4,30		1.369	1.371	1.359	1.361
U. Staat. v. A. 1 $	4	4		2.481	2.485	2.482	2.486

An den internationalen Devisenmärkten traten keine Veränderungen ein. Das Pfund wurde aus Amsterdam mit 8,98¾, aus Zürich mit 21,60½ und aus Paris mit 147,09 wie gestern gemeldet. Der Dollar stellte sich an den genannten Plätzen auf 1,79½ bzw. 4,329½ bzw. 29,45, also ebenfalls nahezu unverändert. Der französische Franc notierte in Amsterdam zuletzt 6,10¾ nach 6,11, in Zürich unverändert 14,69. Ebenso konnten sich auch der Gulden und der Schweizer Franc gut behaupten.

Devisen-Schlußkurse des Auslandes

Amsterdam, 10. 12.			
Berlin	72.40½	Belgien	30.57
London	8.98¾	Schweiz	41.53
Newyork	179.8/8	Madrid	14.91
Paris	6.11½	Oslo	45.20
		Kopenhagen	40.15
London, 10. 12.			
Newyork	5.06⅜	Belgrad	215.50
Paris	147.07	Sofia	568.00
Zürich	12.40½	Rumänien	567.00
Spanien	86.00	Lissabon	110.10
		Konstantinopel	619.00
Amsterdam	5.0008	Athen	585.50
Belgien	28.99⅛	Wien	25.43
Brüssel	29.41⅛	Warschau	26.37
Italien	85.0⅜	Prag	25.37
Schweiz	21.61½	Lettland	25.25
Kopenhagen	22.40	Buen. Aires	16.00
Stockholm	22.40	Montreal	5.06
Oslo	19.90⅝	Montevideo	26.12
Helsingfors	2.20⅞	Mexiko	18.00
Prag	142.31	Alexandrien	97.50
Budapest	25.12	Hongkong	1/310
Paris, 10. 12.			
London	147.09¾	Italien	154.49
Newyork	29.42	Schweiz	389.40½
Belgien	590.12½	Kopenhagen	656.75
Spanien		Holland	16.35½
		Oslo	739.50
Zürich, 10. 12.		Stockholm	111.35
Paris	14.69	Oslo	106.55
London	21.61	Kopenhagen	96.40½
Newyork	432.3/8	Sofia	—
Belgien	72.42½	Prag	115.20
Italien	22.73	Warschau	81.80
Spanien	—	Budapest	60.50
Holland	240.42½	Belgrad	10.80
Berlin	174.20	Athen	3.95
Wien	—	Istanbul	5.80
Kotenkurs	81.00	Bukarest	3.25

Schiffahrt · Schiffbau

Kritik an der französischen Handelsmarine

Paris, 10. Dezember. Die Kammer hat in einer Nachsitzung die Aussprache über den Haushalt der Handelsmarine begonnen. Verschiedene Abgeordnete ergriffen das Wort und brachten die Interessen der Fischer und Schiffseigentümer zur Sprache. Der Abgeordnete Nader bedauerte, daß die französische Handelsmarine nicht mehr Vorteile aus der Abwertung gezogen hätte verstanden habe. Sie hätte ihren Verkehr verdoppeln können, statt dessen habe sie aber nur die Stellung der Flotte von 250 000 Tonnen nicht vermindert. Während der gleichen Zeit aber habe z. B. der Hafen von Hamburg seinen Verkehr um 17% verdoppelt. Als der Abgeordnete weiter auf die unangenehmen Rückwirkungen der 40-Stunden-Woche in der Handelsmarine anspielte, kam es zu lebhaften Zwischenrufen von seiten der Kommunisten.

Das Holzfrachtabkommen für 1938

Amsterdam, 10. Dezember. Der Beschluß der niederländischen Reedereien, dem neuen Frachtenplan für die Holzfahrt (Balt. Weiß-Fonton Scheme) beizutreten, ist mit großer Mehrheit gefaßt worden. Irgendwelche Bedenken gegen die neue Regelung sind nicht geltend gemacht worden. Man rechnet wohl mit einem gewissen Widerstand aus Schweden und den Ostsee-Nordstaaten, doch man nimmt an, daß auch diese Regelung als solche an ihm scheitern wird. Die etwaigen Ausnahmen, die überwiegend mit sehr alten Schiffen ihren Bedenken nach Ansicht keinerlei Gefahr. Auch für 1938 sind bereits Frachten über dem Minimum abgeschlossen, und das statistische Ladungsbureau aus 1937, das aus den UdSSR., Finnland und Schweden um diese Jahreszeit nicht mehr verschifft werden kann, läßt ein etwaiges Ueberangebot an Frachtraum bei Wiederbeginn der Holzfahrt ausgeschlossen erscheinen.

Winterbetonnung auf der Weser

Auf der Weser ist die Winterbetonnung aufgeführt. Die Schiffahrt wird darauf aufmerksam gemacht, daß bei Benutzung schwimmender oder gesteckter Seezeichen besondere Vorsicht geboten ist, da jederzeit die Möglichkeit besteht, daß solche Seezeichen verrücken. Auch kommt es vor, daß soweit Uferschutzbuhnen und andere Strombauwerke oder Schiffahrtshindernisse durch Baken bezeichnet sind, wie Pricken, Stangen, Weidenbüsche usw. bezeichnet sind, diese Bezeichnung durch stürmisches Wetter oder andere Einflüsse beschädigt oder zerstört werden. Nach stürmischen Wetterlagen kann es unter Umständen längere Zeit dauern, die Betonnung wieder in Ordnung gebracht werden kann.

Besonders Vorsicht ist beim Verlassen der bekannten Fahrtrinne geboten, da erfahrungsgemäß dieser Rinne liegende Untiefen und- Schiffahrtshindernisse nicht sogleich bekannt werden. Vergl. auch § 30 (3) der Seewasserstraßenordnung.

Während des Winterhalbjahres ist noch zu bedenken, daß während dieser Zeit in den flachen Küstengewässern die Winterbetonnung ausliegt. Auf einer Anzahl Seezeichen liegen auch im Sommerhalbjahr weniger und auch kleinere Seezeichen aus als im Sommerhalbjahr. Auch kann es an Eistagen sehr leicht geschehen, daß Seezeichen oder andere Leuchttonnen einmziehen. Näheres siehe Wintersee-nachrichten und Leuchtfeuerverzeichnis.

Bei Vorhandensein von Eis kann auf richtige Lage und Vollzähligkeit der schwimmenden und gesteckten Seezeichen nicht gerechnet werden. Während der Vergang des Eises kann es unter Umständen längere Zeit dauern, ehe die Betonnung wieder in Ordnung gebracht werden kann.

Konkurse

Berlin. Nachl. Wwe. Martha Schawinski in Berlin-Charlottenburg. — Dresden. Nachl. Emma Marie verw. Langer. — Frauenstein (Erzgeb.): Dampfmolkerei Nassau, Inh. Heinrich Richapfel. — Hagen i. W. Nachl. Weinhändler Martin Brandert. — Norden: Nachl. Elfriede Wolff in Norderney. — Würzburg: Maria Maier, Immobiliengeschäft.

Vergleichsverfahren

Remscheid-Lennep: Gastwirt Fritz August in Hückeswagen, Schloßhotel. — Schwarzenberg (Sachsen): Fa. Kamilla F. Fickel, Großhandel. — Stendal: Fa. Hiltawski & Co., Elektro-Installationsgeschäft, Inh. Ing. h. Elektromeister Hiltawski. — Hagen: Beantragt: Dresden: Elsa verw. Wauer, i. Fa. Max Trips. — Eberswalde: Maurermeister Friedrich Hansen.

Umsatzsteuerumrechnungssätze

Die Umsatzsteuerumrechnungssätze auf Reichsmark für die nicht in Devisen notierten ausländischen Zahlungsmittel werden für die Umsätze im November wie folgt festgesetzt: Britisch-Indien 100 Dollar RM, Britisch Straits Settlements 100 Dollar = 135,36 RM, Hongkong 100 Dollar = 130,84, China 100 Yuan = 73,17 RM, Mexiko 100 Pesos = 68,83 RM, Peru 100 Soles = 64,26 RM, Südafrikanische Union 1 Pfund = 12,33 RM, Union der sozialistischen Sowjetrepubliken 100 Sowjetrubel = 46,81 RM.

Telegraphische Verbindung mit Spanien. Die telegraphischen Verbindungen Vigos mit dem übrigen Spanien sind mit Ausnahme der Provinzen Galicien und Asturien wieder hergestellt worden. Weiterleitung der Telegramme erfolgt durch die Post. Telegramme sind über Bilbao bzw. Gibraltar zuzuleiten.

In Frankfurt a. M. tagt zur Zeit eine Kommission der Rheinuferstaaten, um neue polizeiliche Vorschriften für die Rheinschiffahrt zu beraten.

Das Reservefeuerschiff auf ungef. 53 Grad 54 Min. Nord, 7 Grad 50 Min. Ost, wird in der Mitte dieses Monats gegen das Reservefeuerschiff „Weser" ausgewechselt. Die Kennung bleibt unverändert.

Bremer Freihäfen

Bremen - Stadt

Angekommene Seeschiffe am 10. Dezember:
Königsberg, dtsch., von Neworleans, Rab. & Stadtlander, Hafen II Sch. 13. Baumwolle. Ardennia, Wilhelmsen, Newyork, Nc. Hay & Co., Hochling. Elder, dtsch., von Hamburg, Habal, Hafen II Sch. 14. Hoyer, dtsch., von Königsberg, D. G. Neptun, Getreide-Anlage, Getreide, Astarte, dtsch., von Stockholm, D. G. Neptun, Hafen I Sch. 4, Stückgut. Oder, engl., von Hamburg, Carl Schulte & Sohn, 4. Stückgut. Schwan, dtsch., von Hull, Herm. Dauelsberg, Hafen I Sch. 8, Stückgut. Rhein, dtsch., von Hamburg, Habal, Hochling, Watussi, dtsch., von Antwerpen, Habal, Hafen II Sch. 15, Gamsei, engl., von London, The Gen. Steam Nav., Hafen I Sch. 2, Stückgut. Ale, dtsch., von Raumo, Rab & Stadtl., Haf. II Sch. 14, Holzladung.

Abgegangene Seeschiffe am 9. Dezember:
Fair Head, engl., nach Belfast, Nic. Haye & Co., Stückgut. Hermann, dtsch., nach Reval, Gebr. Fieser, Stückgut. Andromeda, dtsch., nach Stavanger, Herm. Dauelsberg. Stückgut. Thule, dtsch., nach Reval, Gottf. Steinmeyer, Stückgut. Helene, dtsch., nach Gothenburg, Habal. Stückgut. Erna, dtsch., nach Stolpmünde, Br. Seeverkehr. Bochum, dtsch., nach Baltimore, Carl J. Klingenberg, Stückgut.

Norddeutscher Lloyd (Schiffsgesellschaft)
Bremen-Stadt angekommen am 10. Dezember:
Motorleichter „Tic" (Folkers), Lloydleichter 80 (Lührsen), von Hamburg, Hafen I Sch. 9a, Stückgut.

Liegeplätze der Seeschiffe

Hafen I: Fasan 4 (8 21 13), Schwan 4 (8 15 53), Oder 4 (8 16 49), Kong Frode 6 (8 19 09), Kong Bjoern 6 (8 20 09), Rhein 6, Aenne Nicolay 16, Flora 3, Hans Carl 5, Feronia (Dock), Sperrschuhverband (Ponton). **Hafen II:** Elbe 1 (8 08 30), Kronos 11 (8 02 06), Königsberg 13 (8 00 56), Theseus 12, Dessau 13 (8 17 33), Jomar 15, Watussi 15 (8 00 68), Wigand 17 (8 01 53), Alster 17 (8 03 30), Lichtfeld 12 (8 03 26), Wilhelmine 12 (8 05 43), Rosario 14 (8 03 29), Chios 18 (8 04 90), Lilly Horn (Ergänzung 8 07 83).

Holzhafen: Wakama (Bremen-Besigh. Oelfabr.). Hohenstaufen, Hinrich Peters (Finke & Bünemann), Theseus (Krüger).

Industriehafen: Ardennia, Torö, Werner (Röchling), Finland, Gerhard Schulte (Bahnhofslage), Rhoen, Eifel (Kraces), Marie Fisser, Skarsborg (Klembt).

Werft: Augsburg (Dock V), Aachen (Ubootshafen).

Getreide-Anlage: Hero.

Im Hafen liegende Schiffe des Norddeutschen Lloyd
Bremen-Stadt (Schiffsgesellschaft „Hansa").
Bremen, Stuttgart.
Hamburg: Eisenach, Memel.

Schiffsbewegungen

Norddeutscher Lloyd, Bremen. Alster 9. Quessant pass. nach Dünkirchen. Arkadia 11. Cristobal nach Antwerpen. Orteil 9. an Philadelphia. Irmgard 9. ab Bona nach Marseille. Elder 10. an Bremen. Este 9. Azoren pass. nach Bremen. Frisia 10. Bishop Rock pass. Gneisenau 9. ab Belawan nach Colombo, Goslar 9. ab Bremen nach Antwerpen. Hessen pass. nach Rotterdam. Königsberg 9. an Bremen. Minden 7. an Montevideo, Mosel 2. an Sydney, Neckar 9. an Hongkong. Nordeney 9. an Pensacola, Nürnberg 10. ab Bremen nach Antwerpen. Orotava 9. ab Antwerpen nach Bremen. Potsdam 9. Bishop Rock pass. nach Dünkirchen. Potsdam 9. an Antwerpen. Saar 9. an Tampico. Scharnhorst 9. an Hongkong.

Deutsche Levante-Linie, Hamburg.
Ithaka 9. Gibraltar. Drachenfels 10. von Triest. Ehrenfels 5. in Antwerpen. Frauenfels 10. in Hamburg. Hundseck 9. von Lissabon. Kandelfels 8. in Swakopmund. Reichenfels 9. Quessant pass. Rotenfels 9. von Philadelphia. Schönfels 10. in Cuddalore. Sonnenfels 9. Port pass. Uhenfels 9. von Bandar Shahpour.

Dampfschiffahrts-Gesellschaft „Neptun", Bremen.
Apollon 9. Gibraltar. Bremen 9. Dover pass. Triton 10. in Rotterdam. Astarte 10. in Bremen. Bacchus 16. in Rotterdam, Bessel 10. in Antwerpen. Ceres 9. in Rotterdam. Electra 10. von Bremen nach Malmö. Fortuna 9. in Kopenhagen. Gaul 9. in Lissabon. Hercules 10. in Bilbao. Hero 16. in Bremen. Jupp 9. von Stettin nach Rotterdam. Klio 9. von Sousse nach Palma de Mallorca. Leda 9. von Rotterdam nach Hamburg. Mercur 9. von Rotterdam nach Stettin. Nixe 10. von Rotterdam nach Hamburg. Orest 9. von Königsberg nach Rotterdam. Pallas 16. von Bremen nach Königsberg. Phoebus 8. Holtenau pass. nach Rotterdam. Poltux 9. in Libau. Rhea 10. in Rotterdam. Thalia 8. in Passjes. Triton 9. in Lissabon. Venus 16. in Rotterdam.

Argo Reederei, Richard Adler & Co., Bremen.
Alk 9. von Holtenau nach Bremen. Erpel 10. von Bremen nach Helsingfors. Falke 10. von Borkum Riff nach Bremen. Fasan 10. in Bremen. Forelle 16. in Hamburg. Gunter 10. in Kotka. Greif 10. von Hamburg nach Kingslynn. Ibis 10. von Antwerpen nach Helsingfors. Optima 10. in Raumo. Phoenix 9. in Hamburg. Reiher 10. von Lulea nach Hamburg. Schwalbe 10. von Hull nach Bremen. Schwan 16. in Bremen. Strauß 9. in Kotka. Taube 9. von Bremen nach Reval.

Deutsche Levante-Linie G. m. b. H. (Atlas Levante Linie A-G Hamburg, Agence Fraissinet & Cyprien Fabre A-G Hamburg, Achaia 9. von Trabzon nach Hopa. Adana 9. in Alexandrien. Antares 10. Rotterdam nach Terranova. Barcosia 9. von Dubrovnik nach Susak. Derindje 8. von Beirut nach Tripolis/S. Galatea 9. von Bremen nach Hamburg. Great 9. von Königsberg nach Kingslynn. Ibis 10. von Antwerpen nach Helsingfors. Optima 10. in Raumo. Phoenix 9. in Hamburg. Reiher 10. von Lulea nach Hamburg. Schwalbe 10. von Hull nach Bremen. Schwan 16. in Bremen. Strauß 9. in Kotka. Taube 9. von Bremen nach Reval.

**Deutsche Levante-Linie G. m. b. H. (Atlas Levante Linie

Rund um den Roland

Verkaufszeiten am 24. Dezember

Bremen, 11. Dezember.

Auf Grund zahlreicher Anfragen aus dem Einzelhandel über die Verkaufszeiten am 24. Dezember teilt die Wirtschaftsgruppe Einzelhandel folgendes mit: Maßgebend für den Ladenschluß am 24. Dezember ist nach wie vor das Gesetz vom 13. Dezember 1929. Danach dürfen offene Verkaufsstellen am 24. Dezember nur bis 17 Uhr, Verkaufsstellen, die ausschließlich oder überwiegend Lebensmittel oder Blumen verkaufen, bis 18 Uhr für den geschäftlichen Verkehr geöffnet sein. Die bei Ladenschluß anwesenden Kunden dürfen noch bedient werden. Diese Vorschriften gelten auch für Verkaufsstellen von Verbrauchergenossenschaften sowie für den Bahnhofshandel. Für den Warenverkauf aus Automaten nach Ladenschluß gelten auch am 24. Dezember die gleichen Bestimmungen wie an allen anderen Tagen.

„Hochzeitsscherze"

Die Polizeidirektion teilt mit:

In letzter Zeit haben sich die Fälle wiederholt, daß in hiesigen Tageszeitungen falsche Anzeigen über freie Wohnungen aufgegeben wurden. Wie die polizeilichen Ermittlungen ergaben, handelte es sich vorwiegend um sogenannte „Hochzeitsscherze". Dieser Unfug ist aber insofern besonders zu verwerfen, als in Anbetracht der hier in Bremen immer noch großen Wohnungsnachfrage viele interessierte Volksgenossen durch diese Irreführung neben dem Zeitverlust auch noch Unkosten für Inanspruchnahme von Transportmitteln usw. erlitten haben.

Um diesem üblen Treiben in Zukunft Einhalt zu gebieten, wird ersucht, bei Bekanntwerden derartiger Unfugtreibender den Polizeidienststellen sofort Mitteilung zu machen, damit sie in empfindliche Strafe genommen werden können.

Lokomotive umgekippt

Unfall auf dem Bremer Hauptbahnhof

In der Nacht zum Freitag kam es auf unserem Bremer Hauptbahnhof kurz nach 12.15 Uhr während des starken Schneetreibens zu einem Betriebsunfall, in dessen Verlauf eine Lokomotive umkippte. Diese Rangiermaschine wollte aus dem Bahnhof herausfahren. Beim Verlassen des Bahnhofes stieß sie mit einem von Oldenburg her eintreffenden Eilgüterzug mit Personenbeförderung zusammen, und zwar fuhr die Lokomotive des Personenzuges in die Einzelmaschine hinein, so daß diese zur Seite umfiel. Bei diesem Zusammenstoß wurde der Heizer der Maschine verletzt, er mußte ins Krankenhaus gebracht werden. Der Lokomotivführer erlitt ebenfalls, jedoch leichtere Verletzungen. Zwei Reisende wurden durch den Stoß beim Umfall wie auch durch den Schreck in Mitleidenschaft gezogen. Die Bedienung der anderen Maschine kam mit dem Schrecken davon.

Aus den Schienen gesprungen. Bei den Gleisanlagen an der Duckwiesstraße sprang am Donnerstag ein Eisenbahnwagen beim Rangieren mit einer Achse aus den Schienen. Irgendwelche Verkehrsstockungen oder andere Folgen hatte dieser Betriebsunfall nicht.

Die Landwehr kommt auf Urlaub

Die Bremer Landwehrmänner, die augenblicklich in Munsterlager zu einer kurzfristigen Uebung zusammengezogen sind, und über deren Dienst die „Bremer Zeitung" nor einigen Tagen einen ausführlichen Bildbericht veröffentlichte, kommen heute nachmittag auf Urlaub. Der Urlaubersonderzug läuft um 18.50 Uhr auf dem Hauptbahnhof ein.

„Am Weihnachtsbaum die Lichter brennen ..." Wie der Verkehrsverein Bremen mitteilt, werden ab heute die Kerzen an den Weihnachtsbäumen auf vielen Plätzen der Stadt aufflammen, dem Grünenkamp und der Danziger Freiheit bis auf weiteres täglich von 5—11 Uhr brennen. Weiter werden am 12. Dezember und vom 19. Dezember ab täglich bis zum 1. Januar das Rathaus, die Domtürme und die Wallmühle angestrahlt. Am 19. Dezember konzertiert in der Zeit von 17—18 Uhr der Gaumusikzug des NSKK. unter dem Weihnachtsbaum auf dem Bahnhofsplatz.

Sonderzug nach Bad Harzburg. Heute, am Sonnabend, verkehrt ein Wintersportsonderzug um 15.11 Uhr ab Bremen nach Harzburg. Näheres sie auch in unserem heutigen Sportteil.

Sonntag wieder Eintopf-Gemeinschaftsessen

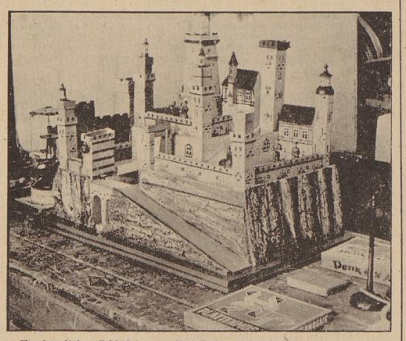
Am Sonntag findet wiederum in drei Ortsgruppen des Kreises Bremen der NSDAP. ein gemeinsames Eintopfessen mit Betreuten des WHW. statt. Die Ortsgruppen Uhlenhorst und Hastedt haben die Betreuten sowie Gäste von Partei und Staat auf 12 Uhr in den Räumen der Jutespinnerei bzw. der Reichardt-Werke (Goldina) eingeladen. Um 12.15 Uhr findet in den Centralhallen ein öffentl. Gemeinschaftsessen der Ortsgruppe Herdentor statt, an welchem gleichfalls Betreute und Gäste von Partei und Staat teilnehmen. Es spielt der Musikzug der SA.-Standarte 75. Es wird um pünktliches Erscheinen gebeten.

Focke-Museum. Der für Sonntag um 11.30 Uhr im Focke-Museum angesetzte Vortrag über Medaillenkunst muß bis nach Weihnachten verschoben werden. Die sonntägliche Führung um 11.30 Uhr findet in der Abteilung für Handel und Verkehr statt.

Schüler: WHW.-Heinzelmännchen

Jungen helfen dem Weihnachtsmann — Vorbildliches aus der Schule an der Nordstraße

Wo mag der Weihnachtsmann nur seine Werkstatt haben? Diese Frage legten wir uns oft, als wir gerade die ersten Hosen zerrissen, vor. Jetzt, wo wir zwei Dutzend Jahre älter geworden sind, finden wir endlich die Antwort auf unsere Frage. Eine der Werkstätten des Weihnachtsmannes befindet sich nämlich in der Schule an der Nordstr. (Danziger Freiheit). Anfang Oktober war's, da gab der Schulleiter die Parole aus: Alle unbrauchbaren Spielsachen werden mit zur Schule gebracht und dort im Werkunterricht wieder zurechtgebastelt. Das war muß für die Jungen. Sie durchstöberten Keller und Böden und förderten Automobile, Bleisoldaten, Eisenbahnen, Pferdebuffwerke, Karussells, Lagerhäuser, Burgen, Kanonen, Roller, Schaukelpferde, Kaufmannsläden, Flugzeuge und viele andere schöne Spielsachen ans Tageslicht. Aber wie sahen die Sachen aus? Verbeult und zerbrochen, ohne Farbe und verbogen. Ganz traurig waren die Jungen, als sie diese Reste ihres Spielzeugs ablieferten. Der Lehrer des Werkunterrichts Stahlhut aber nahm danlbar jedes Stückchen entgegen. Der Flugzeugmodellbau der zwei obersten Klassen wurde eingestellt und mit viel Geduld ging es an's Ausbessern der Sachen. Aus zwei Rollern wurde einer gemacht, aus drei Burgen entstand ein Schloß, aus einigen Leiterwagen entstand ein Kastenwagen. Puppenstuben und Kaufmannsläden wurden neu belebt. Und der Erfolg dieser Arbeit? Wenn einem nicht gesagt worden wäre, daß es sich um ausgebesserte alte Sachen handele, dann hätte man manches Spielzeug als ladenneu angesehen. So blitzte alles, so leuchtete alles in bunten Farben, so gelchmiert liefen die Roller und so kräftig standen die alten Zugtiere da.



Ein herrliches Schloß — aus drei Burgen entstanden. Sommer

Gestern erfolgte die Uebergabe des Spielzeugs an die Ortsführung Westen des WHW. Die Amtsleiter und Helfer waren — erstaunt als sie den Werkunterrichtsraum der Schule betraten und sich hier blitzten, wie in einem großen Spielwarengeschäft. Sieben große Körbe mußten bis obenhin gepackt werden, da erst waren die über 150 Spielsachen eingepackt. Die Ortsgruppe Westen wird ein Teil dieser Spielsachen ab Dienstag in einem Schaufenster gegenüber der Lesmona-Fabrik ausstellen. Dann kann jeder Volksgenosse sich einmal selbst davon überzeugen, was aus altem Spielzeug gemacht werden kann, wenn Jungen wie die Heinzelmänner mit Lust und Liebe schaffen und wenn ein Lehrer sich mit ganzem Herzen für die Arbeit einsetzt.

Die „Schwarzen Kerle" in Bremen

Große Teile des Sperrschulverbandes Kiel machten im Hafen Halt

Gestern nachmittag, kurz nach 15 Uhr, machten am Ponton im Hafen I die zum Sperrschulverband Kiel gehörenden Minensuchboote „M 102", „M 85" und „M 84" fest; gut eineinhalb Stunden später trafen die zum gleichen Verbande gehörenden Räumboote „R 9", „R 15", „R 16", „R 6" und „R 12" ein. Die Minensuchboote sind schwarz wie die Nacht, deshalb werden sie von ihren Besatzungen auch die „Schwarzen Kerle" genannt. Die Räumboote haben die Größe eines kräftigen Motorbootes und sind grau gestrichen.

Zum Empfang der Boote und ihrer Besatzungen hatten sich Vertreter der Kriegsmarinedienststelle Bremen, die Polizei und des NS.-Deutschen Marinebundes eingefunden. Der Chef des Sperrschulverbandes, Korvettenkapitän Jenlar, wird im Laufe des heutigen Tages der Kriegsmarinedienststelle, dem Standortkommandeur und dem Reg. Bürgermeister einen Besuch abstatten. 120 Mann der Besatzung, in der Hauptsache Rekruten aus der Kurischen Nehrung, werden im Laufe des heutigen Vormittags durch Kdf.-Stadtführer die Sehenswürdigkeiten unserer Stadt gezeigt. In allen Häfen, die zum Wochenende von dem Sperrschulverband angelaufen werden, erfolgen solche Stadtführungen, die den Zweck haben, das Wirken der jungen Matrosen zu weiten, ihnen die Schönheiten Deutschlands zu zeigen und sie so mit der großen deutschen Vergangenheit vertraut zu machen. Auch bedeutet das Besuchen der deutschen Flüsse natürlich für Offiziere und Bootsmänner eine praktische Navigationslehre.

Der Sperrschulverband übte in den letzten Tagen in der Nordsee; die Uebungen wurden trotz des harten Schneesturms, der eine Stärke von 7 bis 9 erreichte, für die M-Boote nicht unterbrochen. Die Räumboote wurden jedoch in den schützenden Hafen Helgoland kommandiert. So kommt es auch, daß der Verband in Gruppen und nicht geschlossen in Bremen einlief.

Der Dienst auf den Minensuchbooten ist hart und entsagungsvoll im Frieden und auch im Kriege. „Nicht umsonst sprach man in der alten Kriegsmarine bei einer Kommandierung auf ein Minensuchboot davon, daß der Mann zum Himmelfahrtskommando abkommandiert worden sei. Aufgabe der Minensuchboote war es, der Hochseeflotte und den Unterseebooten die minenversuchten Seestraßen freizuhalten; manches Boot sank bei Lösung dieser Aufgaben in die Tiefe. Es kommt als einmal vorgekommen, daß nacheinander mehrere Boote auf Minen liefen und daß Mariner, die sich nach dem Untergang ihres Bootes auf ein zweites Minensuchboot retten konnten, gleich darauf mit diesem Boot das Seemannsgrab fanden. Die Aufgabe der Minensuchboote ist deshalb besonders gefährlich, da diese Boote ja zunächst über Minen in das Minenfeld laufen müssen, bevor die Minen von den Suchgeräten an die Oberfläche gebracht werden können. Die in Bremen liegenden Boote sind heute und Sonntag nachmittag von 14 bis 16.30 Uhr zur Besichtigung freigegeben.

Roland mit'n Sneehoot

Quarkbüdel und die vorweihnachtliche Schneezeit in Bremen

Sommerdaags pleggt 'n woll to seggen, wi kriegt noch'n Gewittter mit Snee, un wolke Lüde legat dat of, wenn 'se von'n natte Tuur wedder ant Huus un ehre Fro ünner de Dgen kaamt. Düsse Dage konn man dat avers meist mit Recht bi us in Bremen seggen, de Snee de fööm ja over Bremen as'n Gewitterschuur in de Bidderntied. Seg allerbest ut, un wenn de welsen Manns-un Froonslüde of schimpen dään, över dat öble, gräsige Sneedriben, ick heff dar minen Spatz an hatt. De olen nedderlandschen Malersslüde, de hebbt ja sowat maakt, ick dach faken, dat giftt ja gar nich mehr, un nu harr jedereen, de't woll, so'n Bild to hebben, jedereen weer riet, he bruukbe bloß de Dgen apentomaken un sick de Sneeslegers oder of den fulen Roland opn Markt antokiken.

Ja, de Roland weer hellschen fuul, de wisch sick nich dat den Snee nont Schild oder von sinen Flokstopp, un seeg doch rein nerwagen ut mit sien witte Pelzmützen, un speel sick op, as weer he jüst eben von Sibirien oder Island herkamen un wull mal eben von de olen Waalfängers un Bremer Bergenfahrers vertellen.

Dat weer obtgiftern, as de eerste Sneeklorm över Bremen wegbrusen dä. Nu is dat als al gerubiger worden. Ja, de Lömen nör de Börse hebbt noch lowet von ehre Sneemützen opn Kopp, as de Schooljungens sien laten hebbt, of de Ristersslüde vör't Raathuus dreegt noch de witte Mondierung, avers se treckt doch al 'n beten de Nös över all den Marsch op de Straten. So'n witten Keppich möggt de Bremers op ehre Straten nu mal nich liden. Un wenn dat in fröheren Tiden heten dä:



Erst die Arbeit...



.... und dann das Vergnügen! Schmidt (2)

Dar fööm een Mann ut Büsken
mit hunnertdusend Flicken,
de konn de ganze Welt bedecken
un konn nich över de Werser recken,

so föönt wi dat dar nu nich mehr bi bewenden laten, de Straters, de Fohrsbahn kann de Mann mit sien hunnertdusend Flicken ja of nich mehr bedecken. De Minschheit hett opstunns to veel Solt över, un dar gaht ja de besten Sneeflickens on wat.

Nu is dat avers ja wedder Tied för use Jungens! Egens mössen se jüst so good sneefree hebben as annerndaags ieesfree un hitzefree. De School is woll noch keen Stümm ut, denn is de Sieden al blank, un de goden Geister bi dat Kriegerdenkmal weerd ehre Freud dar an hebben, an dütt Bild vom Bremer Leben. Schüllt de Jungens sick eerst noch langen opholen? Schüllt se sick eerst noch mal fragen laten:

Wat geiht sütt na't Dack ropp
un kummt groot wedder daal?

Nix von dat ömat, dat klingt ja noch na School, hebbt wi gar keen Tieg to. Woll weet, wo langen de Snee noch liggen deit, to troon is em in Bremen ja mich.

„Snee! Snee!", roopt de Kreiben von'n Doomtoorn daat. Roland höört dat woll, seggt dar aners nix to, he vertrett sick jo'n beten sien Gesicht, datt de Sneehoot em wat starker op dat rechte Ohr to sitten kummt. Un nu kannst meist sehn, wat he seggen will: „Es ja al langen heen, datt se't losß daal!" — — Mutt he sinen Hoot woll noch langen drägen, amenn sogar bit Whsnachen?

Quarkbüdel.

Der Vorladungstrick

Warnung vor einem falschen uniformierten Polizeibeamten

Am 2. Dezember erschien in Düsseldorf in der Wohnung eines Telegraphenmeisters ein Mann in vollständiger Polizeiuniform und forderte die Frau auf, sich sofort zum Gericht zu begeben. Ihr Ehemann sei wegen Devisenvergehens in Haft genommen, sie solle vernommen werden. Zur Bekräftigung übergab er der Frau einen kleinen weißen Zettel mit rotem Stempel. Beim Verlassen der Wohnung forderte er die Wohnungsschlüssel mit dem Bemerken, er müsse einen Kollegen holen und die Wohnung durchsuchen. Er schloß selbst auf und beide betraten das Haus. Die Frau rief zum Gericht, wo sie feststellte, daß die Angaben falsch waren. Gegen 13 Uhr, als sich die Frau noch im Gericht befand, kam deren Tochter nach Hause. Sie fand die Wohnung geschlossen, der Schlüssel steckte innen. In der Wohnung waren Behältnisse mit 2-Zentimeter-Brecheisen erbrochen, Schränke durchwühlt, Inhalt lag zum Teil auf dem Boden. Es fehlten besonders: Bargeld, Herrenanzüge, Anzugstoffe, Damenmäntel und -wäsche, Tisch- und Bettwäsche. Der Täter hat, bevor er die Wohnung aufsuchte, den auf dem Telegraphenamt beschäftigten Geschädigten angerufen und gefragt, wann sein Dienst beendigt sei, ohne seinen Namen zu nennen. Beschreibung: 38 Jahre, 1,72 Meter groß, schlank, auffallend blaß, mittelblonde Haare, dunkle Augen, Uniform und Ausrüstung eines Schutzpolizeibeamten, Tschako, schwarze hohe Schaftstiefel, Brille mit Nickel- oder Silbereinfassung.

Falls der Täter in Bremen auftreten sollte, wird gebeten, seine sofortige Festnahme zu veranlassen.

Führerscheinentziehung

Die Polizeidirektion teilt mit:

Weil er unter der Einwirkung des Alkohols stand und trotzdem ein Kraftfahrzeug führte, wurde Hanns Jantzen, Alexanderstr. 4, der Führerschein entzogen.

Betrügerischer Zeitschriftenwerber. Die Polizeidirektion teilt mit: Ein 24jähriger früherer kaufm. Angestellter wirbt unberechtigt um Abonnenten für die Zeitschrift „Die Wehrmacht" und erschwindelt das Bezugsgeld für 1 Jahr. Er ist im Besitze eines Stempels der Hamburger Werbestelle des Verlags „Die Wehrmacht", den er auf unrechtmäßige Weise erlangt hat. Vor diesem Schwindler wird gleichfalls gewarnt. Bei seinem Antreffen benachrichtige man die nächste Polizeistelle.

Die Handtasche entrissen. In der Nacht zum 10. Dezember wurde in der Faulenstraße einer Frau gewaltsam die Handtasche entrissen. Der Täter und die Frau hatten vorher gemeinsam gezecht. Als dann die Frau im Begriff war, mit einem anderen Manne fortzugehen, wurde ihr von dem ersten Begleiter die Handtasche entrissen.

Ueberhängende Schneedecken gefährden den Verkehr, daher veranlaßte die Polizei am Freitag an zahlreichen Stellen der Stadt, daß derartige auf Dächern, Simsen und Veranden nach der Straße zu überhängende Schneedecken abgestoßen wurden, ehe sie herunterfielen und dadurch Schaden anrichteten.

„Liebe in der Lerchengasse"

Der große Erfolg der Weihnachtsoperette im Bremer Staatstheater

Wirklich, auf alles andere war man eher gefaßt, als daß kurz vorm dreipaarigen happy end noch Georg Schmidt auf der Bildfläche erscheinen würde. Sein Name stand zwar im Programm, aber wer dachte daran noch, vor allem seitdem der prügelnde Meisterschuhmacher Wendolin Pollinger (Fritz Geiger) sich in fast schicksalherausfordernder Verfleidung in die Küche der ehrsamen, aber wieder Ehestandsfreuden witternden Witwe Euphrosyne Schmalenbrück (Charlotte Förster) gewagt hatte, um einen letzten Versuch zu machen, alles zum Guten zu kehren. Da erscheint wirklich und leibhaftig Georg Schmidt als „strenger Richter", als — aber nein! Das Personennerzeichnis verzichtet auf nähere Identifikation, zweifellos, weil „er" ja schon seit acht Jahren gerichtsnotorisch tot ist. Wir sagen auch nicht, als was er kommt, um nicht zu verraten, was bei der Erstaufführung dieser „Liebe in der Lerchengasse" das zwerchfellerschütterndste Lachen bewirkte, das das ehrwürdige Bremer Staatstheater seit langem, seit sehr langem erlebt hat. Es genügt, daß Georg Schmidts Auftreten — bewährt in sämtlichen Windstärken, handfest und gewirzt mit waschechtem Hamburger Wasserkantendeutsch — alles über den Haufen warf; sämtliche Lösungen, die im Zuschauerraum sich schon jeder nach seiner Auffassung des Gelege der Operetten-Wahrscheinlichkeitsrechnung zurechtgelegt hatte; dazu Ziel und Zweck des im Grunde hahnebüchenen Kriks der resoluten Rickte Therese (Mannn Bremer), die ihren noch nicht geheirateten, aber schon bedenklich bepantoffelten Wendolin Pollinger in besagte Verkleidung und zu ausgiebigem Alkohol-, Spuck- und Fluchtraining zwingt; und schließlich die elegische Verzweiflung des feinbesaiteten jungen Dichters und Bibliothekars Ludwig Heller (Hans Gleixner), der daher im letzten Augenblick doch noch zu seiner Erdschaft und zu seinem lieben Geheimratstöchterlein Charlotte (Maria Bertazzoni) kommt.

Da schließlich auch die noch immer liebesbaumelnde Witwe Euphrosyne Schmalenbrück bekommt, — nicht, was sie will, sondern, was sie hat, und die charmante Primaballerina Madeleine Chauchat (Marthel Wendt) sich im Schlußbild beseligt an ihren „väterlichen Freund", den Reichsgrafen von Sternek (Heinrich Kastner) lehnt, sind in der Lerchengasse endlich vier Paare glücklich geworden.

Mehr konnte man wirklich von einer abendfüllenden Operette und von Hermann Hermeckes librettistischem Geschick nicht verlangen. Zumal viel lustige Verwicklungen, Zufälle und Mißverständnisse die Handlung schier unentwirrbar sich hatten verdichten lassen. Hermann Hermecke wollte sein Handwerk, im Schürzen der Spannungen, im Würzen der Pointen und im Finden viel netter Lied- und Schlagertexte. Dazu macht Arno Vetterling eine Musik, die bald den herzlich-gemütvollen Biedermeier-Ton trifft, der augenblicklich in Operette und Singspiel mit im Kurs steht, bald durch frische Rhythmen und spritzige Melodien zündet. Beiden ist so recht eine Mischung gelungen, über deren Güte und Reichhaltigkeit sich weder Ohr, Herz und Gemüt noch Zwerchfell-Muskeln beklagen können.

Sonst wäre diese „Liebe in der Lerchengasse" auch nicht der augenblicklich stürmisch umjubelte Erfolg vieler deutscher Bühnen geworden. Ihren Bremer Erfolg verdankt sie aber auch viel der gewandten und sämtlichen Führung durch Heinrich Kastner (Regie) und Alfred Habermehl (Musik). Und dem ungemein lebendigen Spiel unserer Künstler! Denn von dem vielen, Dakapo verlangenden Beifall nach vielen Nummern durften Maria Bertazzoni, Mannn Bremer und Marthel Wendt, Hans Gleixner, Fritz Geiger und Heinrich Kastner viel auf das Konto ihrer temperamentvollen Darstellung und ihres sehr schönen Singens buchen. Gleichfalls famos in Haltung und Zeichnung Hans Gerlachs Hofrat Franz Xaver Zibelius, Philipp Ortelmanns Notar Ignaz Grammelhuber und Marlene Weidens Hausbälterin Berwinke. Die Schlußtableaus Bühnenbilder und die farbfrohen Kostüme (Grete Ahlke, Annemarie Rohde) hoben die Stimmung beträchtlich.

Wie schon im „Obersteiger" fanden die Tanzeinlagen, von Walther Junk einstudiert, besonderen Anklang die feinen Einfälle „Spielzeug" (H. Gedicke, Tr. Büchenhagen, A. Schad) und „Klatschbasen", das bezaubernd leichtflüssige „Pizzikato" Etta Janssens und das von Irmgard Jabel sehr schön geführte Matrosentanz-Ensemble.

Der Erfolg der ersten Aufführung bewies, daß die „Liebe in der Lerchengasse" die Bremer Weihnachtsoperette ist.

Dr. Fritz Piersig

Sonatenabend im „Museum"

Friedrich Henkel — Gerhard Richter

Zwei aufstrebende Bremer Solisten vereinten sich an diesem Abend zur Aufführung anspruchsvoller Konzertwerke von Beethoven, Schumann und Debussy. Die Mißgunst des Wetters hatte ihnen leider nur einen kleinen, dafür aber um so aufmerksamer verfolgenden Zuhörerkreis gelassen, der dem ehrlichen und bereits von schönem Erfolg begleiteten Bemühen der beiden Gestalter einen Beifall nicht versagte. Friedrich Henkel verfügt über eine beachtliche technische Fertigkeit im Violinspiel. Wenn sein Bogenstrich auch meist noch zu eng mit der Saite verhaftet ist, um einen vollends gelösten, blühenden Klang zu erzielen, so vermochte er doch manche Schwellöne (Adagio der C-moll-Sonate von Beethoven) schön beseelt zu entwickeln und besonders in den Allegro-Sätzen durch kräftig und ausdrucksvoll geführten Strich Schwung und klangvolle Musikalität zu erzeugen. Wir denken dabei vor allem an das prächtig musizierte Allegro agitato aus der Cis-moll-Sonate von Georg Schumann oder das gut durchdachte Allegro molto aus der F-dur-Sonate von Dvorak. Gerhard Richter bewies als Partner am Flügel eine ausgezeichnete Geläufigkeit bei weichem Anschlag, die allerdings nicht immer vollkommen mit den technischen Ansprüchen (Schumann!) Schritt hielt. Sein sehr ausgeprägter Gestaltungswille — dem etwas mehr mimische Zurückhaltung anzuraten ist — dirigierte die Entwicklung der Vorträge. Man gewann den Eindruck, vor allem in den langsamen Sätzen, daß ein restloses inneres Uebereinstimmen beider Künstler in Bezug auf die geistige Durchformung der Werke noch nicht vorhanden war; es mag aber auch daran liegen, daß beide nollauf von der Meisterung der technischen Anforderungen in Anspruch genommen waren, die, wie gesagt, teilweise nicht gering waren. Man nahm aber die Leistungen mit, daß vor beiden Solisten noch ein erfolgreicher Weg der forschreitenden technischen und gestalteten Reifung liegt.

Anni Arnurius-Weilshausen

Motette im Dom

Weihnachtsoratorium von Bach

Ein Zuhörerkreis, der den weiten Raum des Domes fast auf den letzten Platz füllte, nahm das Gesicht dieses 141. Motettenkonzerts andächtig entgegen. Richard Liesche hatte wieder aus dem echtestilgen Kantatenzyklus des Weihnachtsoratoriums von Johann Seb. Bach drei Teile zusammengenommen und sie in einer meisterlich durchgeformten Aufführung alle erhebende, lichte Schönheit und volkstümliche Frische des Wertes schlicht für sich sprechen. Chor und Orchester schon so hart mit der Bachschen Klang- und Geisteswelt vertraut, daß eine einheitliche Grundlage der Wiedergabe, des Aufführungsstiles und des Aufführungswertes unter der ständig formenden Führung Liesches gewährleistet ist. So ließ sie seelenvolle Ausdeutung der Choräle im Vortrag des Domchores, die schwebende, blutvolle Ausweitung und Vertiefung der Gesänge durch die Instrumente des Bremer Konzertorchesters und der Herren Harjes (Flöte), Schmiedeke (Oboe d'amore), Schwartz (Oboe), Barfuß (Englisch Horn), Bode, Rahrs und Winter (Trompeten) lebendig werden, den man an die Interpretation eines von tiefster weihnachtlicher Stimmung getragenen Werkes stellen kann, offen. Wunderbar in ihrer schlichten Innigkeit erklang vor allem die Choralstrophe „Er ist auf Erden kommen arm", von den Sopranstimmen des Chores gesungen und von der sehr musikalisch empfundenen Gestaltung eines prachtvollen Basses (Friedrich W. Härtel, Leipzig) in frommer Betrachtung ergänzt. Henriette Lehne, Berlin, sang die Altpartien mit warmer, ausgeglichener Klanggebung und edler Führung, Karl Franke, Hannover (Tenor) und Mimi Kiltner (Sopran) waren die weiteren, oft bewährten Gesangssolisten. An der Orgel sah Wilhelm Evers. Die Aufführung, von der nur der erste Teil betrachtet werden konnte, hinterließ tiefsten Eindruck.

wl.

Opernuraufführung in Bremen. Nachdem vor 25 Jahren das Stadttheater in Bremen die Jugendoper von E. Wolf-Ferrari „Aschenbrödel" mit großem Erfolg uraufgeführt hatte, wird am 18. Dezember die völlige Neubearbeitung dieser Oper zur Uraufführung kommen. Die musikalische Leitung liegt in Händen von Eri Zimmer, die Spielleitung hat Herbert Decker.

Opernerstbücher von „Kdf." Seitdem die kulturellen Maßnahmen der Deutschen Arbeitsfront vor allem auch jedem Werktätigen einen Opernbesuch ermöglichen, hat es sich als notwendig erwiesen, daß sich die musikalisch nicht vorgebildeten Volksgenossen vor ihrem Opernbesuch mit dem aufgeführten Werk inhaltlich vertraut machen. So sind jetzt im Einvernehmen mit dem Amt „Feierabend" der NS.-Gemeinschaft „Kraft durch Freude" im Verlag Wernitz-Berlin Opernerstbücher erschienen, deren Preis nur 15 Pfennig beträgt. Bisher liegen uns u. a. vor: „Cosi fan tutte", „Fidelio", „Freischütz", „Fliegender Holländer", „Tannhäuser", „Lohengrin", „Waffenschmied", „Zar und Zimmermann", „Lustige Weiber", „Traviata" und „Barbier von Sevilla".

Neues Kammerspielhaus in Berlin. Berlin wird zu Weihnachten ein neues Kammerspielhaus erhalten. Das Kleine Theater Unter den Linden, das seit mehreren Jahren nicht mehr regelmäßig bespielt wurde, wird nach einer vollständigen Neugestaltung am 23. Dezember wiedereröffnet werden. Zur Eröffnung geht Oscar Wildes Komödie „Lady Windermeres Fächer" in Szene. Die Rolle der Mrs. Erlynne spielt Hilde Hildebrand.

Eugenische Gesellschaft in Coimbra gegründet. Zum Jubiläum der portugiesischen Universität Coimbra fand die festliche Eröffnungssitzung der neugegründeten Gesellschaft für eugenische Forschungen statt. Dabei hielt der bekannte deutsche Eugeniker Professor Eugen Fischer-Berlin eine Ansprache, in der er die Universität zu dieser Gründung beglückwünschte.

Unser tägliches Kochbuch

Sonnabend

Kalbfleisch, mit Schwarzwurzeln und Kartoffeln

Kalbfleisch wird in Würfel geschnitten, in Margarine von allen Seiten hellangebräunt, heißes Wasser aufgefüllt. Die geputzten, in Stücke geschnittenen Schwarzwurzeln gibt man dazu. Wenn beides fast weich ist, die in Stücke geschnittenen Kartoffeln. Wenn nötig mit Mehl binden und abschmecken.

Sonntag

Eintopf. Wildragouttopf mit Pilzen

Hohenlöhe werden in Stücke geschlagen, mit Speckwürfeln angebräunt, Zwiebeln und kleingeschnittenes Suppengemüse dazugegeben, heißes Wasser aufgefüllt und fast weichgekochen lassen, dann gibt man die Kartoffelstücke hinein und wenn diese gar sind, eine Portion Pfifferlinge.

Abt. Volkswirtschaft-Hauswirtschaft im Deutschen Frauenwerk

Kunsthandwerkliche Weihnachtsschau

Die alljährlich veranstalteten auch diesmal wieder die Künstlerinnen und Kunsthandwerkerinnen der **Gedok-Ortsgruppe Bremen** eine Weihnachtsausstellung kunsthandwerklicher Arbeiten, die zwar in diesem Jahre nicht den gewohnten Umfang, dafür aber die gleiche Vielseitigkeit aufweist. Die Ausstellung wurde gestern vormittag im Gedokraum, Sögestraße, eröffnet; sie ist vormittags von 11 bis 13½ Uhr, am kommenden Sonntag auch nachmittags von 16 bis 18½ Uhr geöffnet. Schon am Eröffnungstag hatten sich die einzelnen Auslagen ziemlich gelichtet; es wurde, wie es auch dem Sinne dieser Verkaufsausstellung zur Förderung der ausstellenden Gedok-Mitglieder entspricht, eifrig unter den vielen schönen, gut gearbeiteten und praktischen Sachen gewählt, die sich so gut zum Weihnachtsfest verschenken lassen. Seien es die Handarbeiten, darunter besonders kunstvolle Tafeltepperein, Spitzenhäkeleien und Stickereien, die haltbaren und geschmackvollen Webstoffe, Läufer oder Decken, die reizenden Wachstuchapplikationen auf allerlei praktischen Gegenständen für das Kinderzimmer, die neuartigen Wachstuchmalereien, oder die vielen hübschen Weihnachtskarten, geschmückt mit handkolorierten Holzschnitten oder feinen Radierungen, die Schmuck- und Gebrauchsgegenstände in künstvoller Keramik, die originellen, aus Seidenpapier ausgeschnittenen und kolorierten Blumenbilder und endlich die Erinnerung, daß eine gute Photographie auch ein wertvolles Weihnachtsgeschenk ist. Wir können an dieser Stelle nicht jedes einzelne Ausstellungsstück anführen, sondern nur den Hinweis geben, daß die von vielen Bremern alljährlich mit Interesse erwartete Weihnachtsschau jetzt zu besichtigen und noch lange nicht ausverkauft ist. wl.

Der Bürgerverein für die westliche Vorstadt hielt im „Kaffee zur Post" seine Monatsversammlung ab, deren wichtigste Punkte kulturelle und heimatliche Fragen behandelten. – Nach Erledigung verschiedener Punkte gab A. Klee einen Bericht über die Sitzung der Arbeitsgemeinschaft bremischer Bürgervereine, dem wir als wichtigste Tatsache die Eingliederung der Bürgervereine als Fachgruppe 8 in der NS.-Kulturgemeinde „Adelstam und Heimat" entnehmen. Anschließend an dem Vortrag des Vereinsführers A. Sarlander über das Bremer Staatsarchiv wurde die Frage der Verbindung der Waller Vorstadt mit dem Findorffviertel erörtert. Die zunehmende Bebauung auf beiden Seiten der Bremen—Hamburger Bahn lassen sowohl Ausbau der Straßenbahnlinie als auch Unterführung des Bahndammes als dringlich erscheinen. Ob die vorgeschene Zuwegung zur Reichs-Autobahn der gewünschten Zuwegung zum Bürgerpark entspricht, bleibt abzuwarten. Eine Eingabe an das Straßen- und Brückenbauamt soll die Angelegenheit weiter fördern. Von einer Aussprache mit Prof. Goetzmann, dessen Kunstwerk Wisent auf der Ostseeausstellung in Paris besonderes mit dem Grand Prix ausgezeichnet wurde, bevorzugt der Vereinsführer, Man ist in Kreisen des Bürgervereins und großen Vorstand der Ansicht, daß nicht unbedingt alle Kunstwerke in den Mittelpunkt der Stadt gehören. So z. B. wäre für obengenanntes Kunstwerk der Wilhelm-Becker-Platz die geeignete Stätte, für den Schieber als Sohn der Waller Vorstadt schönste Ehrung. Mit einem Führungsgedanken beendete A. Sarlander den ersten Teil der Versammlung. Den unterhaltenden Teil füllte der Musikzug des Deutschen Roten Kreuzes, Bez.-Kol.-Abt. Bremen, bestens aus. Die munteren, gute Schulung verratenden Märsche und Weisen fanden dankbare Hörer, die mit Beifall nicht kargten. Dieser wurde in gleicher Art dem Vortragenden plattdeutscher Schnurren und Vorlesungen zuteil. fpo

Sachen zum Lachen



Wie sich der kleine Max das Lied: „Das muß ein schlechter Müller sein!" vorstellt.

Feiertagsausgleich, nicht Doppelzahlung

Richtlinien für die Durchführung der Anordnung über die Bezahlung der Feiertage

Zu der Anordnung des Beauftragten für den Vierjahresplan über die Bezahlung der Feiertage veröffentlicht Ministerialrat Dr. Steinmann vom Reichsarbeitsministerium in der „Ortskrankenkasse" einen ausführlichen Kommentar, der für die Durchführung der Anordnung berhalb von besonderer Bedeutung ist, weil weitere Durchführungsbestimmungen wenigstens in allernächster Zeit noch nicht zu erwarten sind

Der Referent stellt fest, daß die Anordnung dem Personenkreis zugute kommt, für den bisher der Lohn nach Wochenfeiertagen nicht weiter bezahlt wurde, d. h. den im Tage- oder Stundenlohn beschäftigten Gefolgschaftsmitgliedern. Sie erfaßt dagegen nicht Jahres-, Monats- und Wochenlohnempfänger, die ohnedies durch einen Wochenfeiertag keinen Ausfall erleiden, wie z. B. Angestellte, Hausgehilfen und große Teile der in der Landwirtschaft beschäftigten Gefolgschaftsmitglieder. Die Anordnung findet im übrigen auf alle Gefolgschaftsangehörigen Anwendung. Zwischen ständigen und unständigen Gefolgschaftsangehörigen macht das Gesetz ebenfalls keinen Unterschied. Auf Personen, die an dem fraglichen Wochenfeiertag in Arbeit standen, müssen die Grundsätze Anwendung finden. Eingeschlossen sind ferner auch die Betriebsbeamten der Hausgewerbetreibenden. Die Heimarbeiter erhält die Verordnung dagegen ebenso wenig wie das Gesetz über die Lohnzahlung am 1. Mai. Es wird jedoch erwartet, daß auch in der Heimarbeit dem Grundgedanken der Anordnung, soweit nicht zwingende Gründe entgegenstehen, nach Möglichkeit Rechnung getragen wird.

Als Lohn ist der regelmäßige Arbeitsverdienst zu zahlen. Für kurzarbeitende Betriebe sind dies die entsprechenden Kurzarbeiterlöhne. Den Arbeitsausfall ist der durchschnittliche Arbeitsverdienst ihrer Gruppe zu zahlen. Ein Feiertagszuschlag kommt in keinem Falle für die an diesem Tage nichtbeschäftigten Gefolgschaftsangehörigen in Betracht. Auch Ueberstunden, soweit sie in dem Betrieb nicht regelmäßig geleistet werden, sind nicht zu bezahlen. Fällt der Feiertag auf einen Sonnabend, wie in diesem Jahre der 1. Weihnachtsfeiertag, so ist nur die am Sonnabend im Betriebe übliche Arbeitszeit abzugelten. Wie vorbezeichnet

Vogelleben an der Unterweser

Rektor Lange sprach in der Bremer Naturschutz-Gesellschaft

Vor einer großen Zuhörerschaft sprach aus jahrzehntelanger Erfahrung der bekannte Rektor Karl Lange im Vortragssaal des Atlantikhauses über das Thema: „Vogelleben an der Unterweser auf Grund eigener Beobachtungen." Der Gründer und Ehrenvorsitzende der Bremer Naturschutzgesellschaft, Karl Röhen, eröffnete den Abend mit herzlichen Begrüßungsworten. Er teilte mit, daß es gelungen sei, den Abteilungsleiter Dr. Wagner für einen Lichtbildervortrag über die Raubtiere Deutschlands zu gewinnen. Auch findet im Januar wieder unter Wittes Leitung eine Führung von der Wehrbrücke aus statt, die dem Studium der heimischen Wintervögel gilt.

Rektor Lange hat zwei Jahrzehnte hindurch als Schulvorsteher in Geestemünde eingehende Vogelstudien betrieben und eine Fülle von Erfahrungen gesammelt. Da über das Vogelleben an der Unterweser nur ein beschiedenes Schrifttum existiert, so bedeuten die Forschungen Langes teilweise Entdeckungen wichtiger Art. An der Hand anschaulicher Karten zeigte der fesselnde Redner eingangs den Lebensraum der Vogelwelt an der Deutschen Bucht, vor allem die Lune-Plate, die von der Weser eingeschlossen ist. Dort liegt auch ein großes Weidegebiet von etwa 1200 Hektar, auf dem ungefähr 3000 Stück Vieh weiden.

Infolge ihrer Abgeschlossenheit wird die Lune-Plate von den Wasservögeln stark aufgesucht. Jahrelange Gräben durchziehen das Gelände zwecks Entwässerung; sie haben insgesamt eine Länge von etwa 100 Kilometer. Dadurch haben die Sumpfvögel auch außerordentlich viel Wasser. Die Lune-Plate wurde im Jahre 1766 in Angriff genommen, und 1821 wurde der erste Deich gebaut. Heute sind diese Deiche nutzlos, denn die Flut kommt überhaupt nicht mehr über die Plate hinweg. Rektor Lange gab dann ein anschauliches Gesamtbild der Vogelwelt im Zusammenhang mit der Landschaft. Die Lune-Plate ist ein vorzüglicher Brutplatz und Ernährungsaufenthalt der Sumpfvögel geworden. Außerdem ist hier eine Reihe von Zugvögeln und Wintergästen zu finden. Das Unterwesergebiet bildet einen harmonisch geschlossenen Landschaftsraum. Hohe Bäume bezeichnen die Holzen Einzelhöfe und begrenzen die hohen Straßen. Den dahineilenden Weserstrom begleiten stattliche Deiche, die das Land gegen heranbrechende Meeresfluten schützen.

Die Umgebung der Städte weist naturgemäß ein anderes Vogelleben auf wie die Marsch. Infolge der Weserverlegung hat in den letzten Jahrzehnten der Vogelbestand an der Unterweser ganz erheblich abgenommen. Den Sumpf- und Schwimmvögeln wurden die Brut- und Futterplätze entzogen. Die Vogelfacher Plate hatte beispielsweise vor fünfzig Jahren ein ähnlich reiches Vogelleben, wie es heute noch in der Hammeniederung angetroffen werden kann. Von hohem Reiz ist der alljährliche Besuch bei den zahlreichen Reihern. Man spricht auch von „Begleitvögeln" der einzelnen Landschaften. In dem Wort von Dr. Brinkmann werden hier insgesamt 28 Vogelarten unterschieden.

In Bremen treten die Garten- und Parkvögel viel stärker hervor, als in den Unterweserstädten. Eingewanderte Vögel sind das Haussrotschwänzchen, die Haubenlerche und der Girlitz. Eine schöne Erinnerung bedeutete für den Redner das mehrjährige Zusammensein mit dem von ihm eingefangenen Kernbeißer. Von den mancherlei Vogelarten, die Rektor Lange in kurzen Zügen erwähnte, seien nur die Kibitze, Stare (mit ihrem gewaltigen Konzert vieler Tausende) und verschiedene Möwenarten genannt. Eigenartig erstand das Bild des Vogellebens während der einzelnen Jahreszeiten vor den Augen der gespannten Zuhörerschaft.

Rektor Lange betonte abschließend, daß erst der Zusammenhang mit der Landschaft das ganze Vogelstudium vervollständigen kann. So wird diese hingebende Arbeit ein Dienst an der Heimatscholle und ein Weg zur Heimatliebe. Den mit stürmem Beifall aufgenommenen Vortrag des kenntnisreichen Redners folgte die Vorführung einer Reihe von Lichtbildern, die das gesprochene Wort in wirkungsvoller Weise ergänzten. Der Vortragsabend hinterließ wieder einen nachhaltigen Eindruck. -dfs-

Neue Aufgaben des RdK.

Werbeveranstaltung des Kreisabschnitts Ost-Hastedt — Die Sicherung der Vollfamilie

Im festlich geschmückten großen Saal der Hastedter Zentralhallen führte der Kreisabschnitt Ost-Hastedt eine wohlgelungene Werbeveranstaltung durch, die durch die Ausführungen des Kreiswartes Pg. Rippe über die neuen Aufgaben des Reichsbundes der Kinderreichen und ihre wirtschaftliche und soziale Sicherung im neuen Deutschland sowie über die Einführung des Ehrenbuches von besonderer Wichtigkeit waren. Nach einleitenden Begrüßungsworten des Kreisabschnittswarts Pg. Wiemers wies Pg. Rippe zunächst auf die Systemzeiten hin, als die deutsche Familie zerschlagen werden sollte, Ansiedlungen und Zurücksetzungen über sich ergehen lassen mußte, bis es dem Nationalsozialismus gelang, ihr als der Erhalterin des Volkes den ihr gebührenden Platz zu erkämpfen. Es galt, den Gedanken zum Siege zu führen, daß erhaltende und tüchtige Kinder Reichtum des Volkes sind, während erbkranke Großfamilien eine Belastung des Staates darstellen. Mit ganzer Energie muß das Märchen von der Uebervölkerung Deutschlands ausgerottet werden, denn je größer und gesunder ein Volk ist, desto glücklicher und hochwertiger sind seine Keimzellen.

Weiter betonte Pg. Rippe die Wichtigkeit der Sicherstellung der deutschen Vollfamilie und kündete anschließend verschiedene Förderungsmaßnahmen an, die alle Anwesenden mit ungeteilter Aufmerksamkeit aufnahmen. Um zu verhüten, daß ein Ehepaar wegen seines Kinderreichtums wirtschaftlich gefährdet wird, erfolgt die Einrichtung eines Familien- und Berufslastenausgleichs, der unbedingt erforderlich ist, wenn eine gesunde Bevölkerungspolitik getrieben werden soll. Um den Quell der Nation nicht versiegen zu lassen, muß eine wirtschaftliche und soziale Gleichstellung der kinderlosen bzw. Ein- und Zwei-Kinder-Familie auf der einen Seite und der kinderreichen Familie auf der anderen Seite erfolgen. Aus diesem Grunde werden laufend wirksame Maßnahmen gesetzlicher und steuerlicher Art getroffen, die eine einfache Dankespflicht der Träger unseres Volkes gegenüber ist. Auf dem Deutschen Familientag in Frankfurt wurde zum erstenmal das Ehrenbuch für Kinderreiche verliehen, das gleichzeitig als Ahnenpaß wie auch als Urkunde völkischen Kämpfertums betrachtet werden kann. Die kinderreichen Familien, die nicht dem RdK. angehören, schließen sich in Zukunft selbst aus dem Förderungskreis aus. An alle Mitglieder des RdK. ergeht der Ruf, schnellstens den Fragebogen als Antrag für die Verleihung des Ehrenbuches der Kinderreichen auszufüllen und den bekannten Stellen zuzuleiten. Das Musikkorps der Schutzpolizei Bremen unter der bewährt umsichtigen Leitung von Musikmeister Leuchtenberger und der Männerchor Arion von 1862, Leitung Karl Berger, machten sich um die musikalische und gesanglische Umrahmung des Abends verdient. Ein gemütliches Beisammensein schloß die wohlgelungene Werbeveranstaltung.

Führung durch die ostasiatische Abteilung des Kolonialmuseums. Morgen, 9 Uhr, findet im Rahmen der Museumsführungen der Volksbildungsstätte Bremen in der NSG. „Kraft durch Freude" eine Führung durch die ostasiatische Abteilung (Japan, China) im Kolonialmuseum statt.

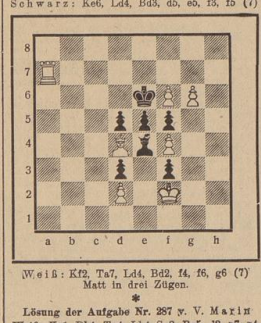
Schach-Ecke

Amtliches Organ des Schachverbandes Weser-Ems

11. 12. 1937.

Aufgabe Nr. 288
Von N. Höeg
(Nordischer Schachbund 1905)

Schwarz: Ke6, Ld4, Bd3, d5, e5, f3, f5 (7)



Weiß: Kf2, Ta7, Ld4, Bd2, f4, f6, g6 (7)
Matt in drei Zügen.

*

Lösung der Aufgabe Nr. 287 v. V. Marin

Weiß: Ke1, Db4, Tg4, Lh4, Sg2, Ba5, d2, a7, e4, g6 (10)
Schwarz: Ke5, Tb7, Ls8, Lb8, Se8, Ba7, a6, b6, d3, e6, g3, g7 (12)

1. Sg2—e3!!

*

1. ——— Tb7—e7 (Se8—e7)
2. Lh4×g3 Ke5—f6
3. e4—e5 matt

1. ——— Tb7—d7
2. Db4—c3+ Ke5—d6 (Td4—d4)
3. e4—e5 matt (Se8—c4)

1. ——— Lb8—e7
2. Se3—c2! d3×c2
3. d2—d4 matt

2. beliebig
3. Db4—d4 matt

Drei prächtige Varianten: Einmal verstellt der schwarze Turm seinem Läufer den Weg, zum anderen Mal versperrt der schw. Turm seinem König das Fluchtfeld, und drittens wird Turm durch Läufer verstellt. — Die weiteren Varianten:

1. ——— Tb7×e7
2. Lh4×e7 beliebig
3. Db4—c3 (b2) matt

1. ——— g3—g2
2. Se3—c4+ Ke5—d4
3. Lh4—f2 matt

*

Turnier „Meister von Bremen"

Ergebnisse aus der 6. Runde, Meisterschaftsklasse, Gruppe I: Krüger — Kurpjuhn 1:0; Böning — Schaaff 1:0; Hartung — Draheim (Hänge) 0:1; Runge (Windeler 1/4:3/4 (16 Züge!). Spielfrei Wiedemann.

Gruppe 2: Vathauer — Last 1:0; Knoks — Mißmann 0:1; Heemsoth — Kettenburg (Hänge) 1:0. Schlüter — Stahmer Hängepartie. Bruno Meyer spielfrei.

In Gruppe I führen: Draheim 3½ H. (aus 6); Runge, Wiedemann und Windeler auch je 3½ (aus 5 Partien). — Gr. 2: Heemsoth 4½ (aus 5), Vathauer 4½ (aus 6); Kettenburg 3 H. (aus 5).

Heute abend Fortsetzung der Turniere in der „Union", 20 Uhr.

*

Verschobener Mannschaftswettkampf

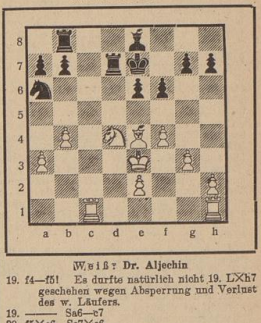
Der angekündigte Ausscheidungswettkampf Wesermünder Schachgesellschaft gegen Neustädter Schachfreunde I ist auf einen Sonntag des Monats Januar verschoben worden.

*

Schwächen durch Zeitnot

In der am 1. Dezember gespielten 24. Partie des Wettkampfes um die Weltmeisterschaft zwischen Dr. Aljechin und Dr. Euwe kam es nach 18 Zügen zu folgender Stellung:

Schwarz: Dr. Euwe



Weiß: Dr. Aljechin

19. f4—f5! Es durfte natürlich nicht 19. L×h7 geschehen wegen Absperrung und Verlust des w. Läufers.
19. ——— Sa6—c7
20. f5×e6 Se7×e6
21. Sd4×e6 Ke7×e6 Nach diesem Tauschvorgang gewann Dr. Aljechin jetzt tatsächlich den Bauern h7, da der w. Läufer über g8 nach Hause kommt.
22. Le4×h7 f6—f5 26. Ke3—f2 Db8—e6
23. Te1—e5 g7—g6 27. Lg8—d5 Tb8—a8
24. Lh7—g8+ Ke6—f6 28. Te1—e1 Le6×d5
25. Th1—e1 Td7—e7+ 29. Tc5×d5 g6—g5
30. Td5—d6+ Kf6—e5?
Bis zu diesem Zuge hatte Dr. Euwe noch berechtigte Hoffnungen auf Remis, jedoch befand er sich in sehr großer Zeitnot. Nur so ist der unglückliche Textzug verständlich. Der König mußte, statt vorzustoßen, zurückgehen, damit der Druck auf e2 aufrechterhalten blieb.
31. Te1—d1!
Die konsequente Folge.
31. ——— g5—g4?
Und noch ein schwacher Zug; Dr. Aljechin gelingt es jetzt, seiner König auf f4 festzusetzen und schließlich die Bauern f5 und g4 zu erobern.
32. Td1—d5+ Ke5—e4 35. Td4—d5+ Ke6—f6
33. Td5—d4+ Ke4—e5 36. Ke3—f4 Kf6—g6
34. Kf2—e3! Te7—e6 37. Td6×e6+ Ta8×e6
38. Td5—e5! Te6—a6 Beim Turmtausch wäre Dr. Euwe in einigen Zügen durch Zugzwang zugrunde gegangen. Falls 38. ——— Tf6, so 39. Te6—e7!
39. Te5×f5 Ta6×a3
40. Tf5—b5 b7—b6
41. Kf4×g4 Diesen Zug gab Dr. Aljechin ab, teilte ihn aber seinem Gegner mit. Die Annahme, daß Dr. Euwe die Partie wegen der siegbringenden Mehrbauern Aljechins ohne weiteren Kampf aufgeben würde, bestätigte sich am Freitagmorgen, als Dr. Euwe ohne Spielfortsetzung aufgab.

Bearbeitet von Bruno Meyer, Bremen, Rembertistr. 29

Briefmarken-Ecke

Amtliches Organ des Landesverbandes „Weser-Ems" des Reichsbundes der Philatelisten e. V.,
23) (11. 12. 37)

Die Briefmarken-Werbeschau für das WBW. ist beendet, und der Erfolg der Veranstaltung, über die die Bremer Zeitung fortlaufend berichtete, ist gut. Die nächste Ausstellung findet nun — wie wir schon kurz mitteilen konnten — vom 3. Januar 1938 an „Zug der Briefmarke" statt. An diesem Tage findet in den Klubzimmern 1 und 2 in der Union eine Sonderschau statt, in welcher „Das Lebenswerk eines Sammlerfreundes" gezeigt werden wird. — Es handelt sich um eine umfassende Deutschlandsammlung, die in dieser Größe in Bremen noch nicht gezeigt wurde. Nicht nur sind hier seltene Marken vertreten, auch die Markenabarten, Farbenunterschiede werden in einer selten großen Auswahl gezeigt.

Verbunden mit dieser Ausstellung ist eine Tombola. — Die Sammlerkameraden haben recht tief in ihre Tauschtendenstände gegriffen, um die Tombola recht reichhaltig zu gestalten. Darüber hinaus sind für einen namhaften Betrag von der Fachschaft Briefmarken Gewinne gekauft worden, die zum Teil bereits auf der Werbeschau gezeigt wurden. Am Abend des 9. Januar 1938 wird im Restaurant der Union ein Festabend stattfinden, an welchem den langjährigen Mitgliedern des WBBE. die silberne (für 10jähr. Mitgliedschaft) und die goldene (für 25jähr. Mitgliedschaft) Ehrennadel verliehen wird.

Wir machen noch darauf aufmerksam, daß Sonderpostämter zum Tag der Briefmarke auch in Bremerhaven — wo eine achttägige Werbeschau stattfinden wird — in Delmenhorst — ebenfalls Werbeschau — und in Osnabrück — ebenfalls mit Werbeschau verbunden — eingerichtet werden. Auf der Bremer Sonderschau wird das WBW. wieder einen eigenen Verkaufsstand haben. Das Sonderpostamt wird über einen besonderen Einschreibesettel verfügen.

Die nächste Sonntagstauschabende findet am 12. Dezember ab 11 Uhr wie üblich im Kolonialzimmer der Union statt.

In der Mitgliederversammlung am Mittwoch dankte Vereinsführer Rummel seinen Mitarbeitern für die tatkräftige Hilfe bei der Werbeschau und verteilte die sehr geschmackvolle Urkunde, die auch vom Kreisbeauftragten für das WBW. unterzeichnet ist. Anschließend erfolgte der Lichtbildervortrag des Sammlerkameraden Müller, der an Hand von Markenmaterial über die Tschechoslowakei sprach. Gutes Material und ein ebenso gut ausgearbeiteter Vortrag vermittelte der Versammlung einen lieberblick über diesen Nachbarstaat. Am Schluß dankte der Vereinsführer im Namen der Anwesenden für diesen Vortrag. Tausch. WBW3.-Markenverkauf und gemütliches Beisammensein füllte den weiteren Teil des Abends aus.

Neuheiten-Dienst

Europa

Belgien. Am 1. 12. erschienen die diesj. Wohltätigkeitsmarken in einer Serie von 8 Werten. Das Markenbild zeigt das Bildnis der jungen Prinzessin Josephine-Charlotte, der ältesten Tochter des Königs Leopold III.

Danzig. Die in der vorigen BBG. angekündigte Freimarken-Gebenserie zur Gründung des Danziger Dorfes in Magdeburg liegt nunmehr vor. Es handelt sich um zwei Werte: 25 plus 25 Pfg. rot und 40 plus 40 Pfg. hellblau/rot.



Italien. Auch hier ist die schon angekündigte Künstlerserie bereits erschienen. In sehr geschmackvoller Aufmachung ist auf 10 Werten der Künstler: Spontini, Stradivari, Leopardi, Pergolesi und Giotto gedacht worden. Die Werte sind wie folgt: 10 C. braun, 20 C. karmin, 30 C. braun, 50 C. violett, 1.25 Lire blau, 1.75 Lire b'orange, 2.55 plus 2 Lire blaugrün.

Niederlande. Die für den Schutz hilfsbedürftiger Kinder bestimmten Wohlfahrtsmarken liegen ebenfalls vor. Alle 5 Werte zeigen einen Knabenkopf nach einem Gemälde von Frans Hals (gest. 1666 in Haarlem). Die Werte sind folgende: 2 plus 1 C. lepia/gelb, 3½ plus 1½ C. grau, 7½ plus 2½ C. gelb/b'grün, 10 plus 3½ C. y'rot/gelb, 20 plus 5 Cent hellblau.

Oesterreich veranlagte eine Erinnerungsfreimarkenserie (ohne Zuschlag) zum 100jährigen Eisenbahnjubiläum 1837—1937. Auch diese Marken sind sehr hübsch gelungen. Die Serie besteht aus 3 Werten zu 12, 25 und 35 Groschen. — Am 6. 12. zum Tag der Briefmarke in Oesterreich erschien die Berufs-Serie. Diese besteht aus 9 Werten; sind im Stichtiefdruck hergestellt und von Kupferplatten gedruckt. — Auch diese Serie weist sich den bisherigen Sonderausgaben würdig an. Die Marken sind in folgenden Werten herausgabt: 6, 8, 12, 20, 24, 30, 40, 60 und 64 Groschen mit je 100 Prozent Zuschlag. Zu melden ist weiter die Glückwunschmarke, welche in zwei Exemplaren herausksam: 12 Groschen grün und 24 Groschen rot.

Uebersee

Algerien. Am 100. Gedenktage der Eroberung von Constantine (13. 10) gelangte eine Gedenkserie zur Ausgabe. Diese besteht aus 4 Werten zu 65 Cent., 1 Franc braun, 1 Franc blaugrün und 2 Franc rotlila. Das Markenbild zeigt die Stadtansicht vor 100 Jahren.

Belgisch-Kongo veranlagte als Neuserienbung oder zur finanziellen Unterstützung für den Nationalpark in Mitumba einen Markenblock, welcher vier Marken zu 4 Fr. 50 enthält.

Hinweise

(Die hier folgenden Mitteilungen gehören zum Anzeigenteil!)

Gottesdienst-Anzeigen

Bremische Evangelische Kirche

Es bedeuten:
A = Abendmahl, K = Kindergottesdienst, T = Taufen

Sonntag, den 12. Dezember 1937 (3. Advent)

I. Stadtgebiet

St. Ansgarii: 10.15 Leonhardt. 11.15 T derf. 11.30 K derf. Donnerstag 15 T Gerogstr. 15.
St.-Petri-Dom: a) Dom: 10.15 Mauritz. 12.30 T derf. 11.30 K Landesbischof Weidemann. 18 Rohm. A. Donnerstag 16 T im Dom Schäfer. b) Aufbauschule Hamburger Straße: 10.15 Schäfer. 10.45 T derf.
St. Remberti: a) Kirche: 10.15 Pölle. 11.15 T. 11.30 K. b) Gemeindesaal Buchenstr.: 10.15 Schomburg. 11 K.
St. Stephani: a) Alt-Stephani: 10 Reit. 18 Greifenhagen. A. 11.30 K derf. 12.45 T derf. 11.30 K (Kapelle) Rosenboom. b) Wilhadi (Gemeindehaus Erwinstr.): 10 Penzel. 11.15 K derf. 12.15 T derf. c) Immanuel: 10 Tenkhaus. 11.15 K. 12.15 T.
Walle: 10 Klein. 11 K. 11 T. Mittwoch 15.30 T im Pastorenhaus.
Bolmerstraßen: 10.15 Fr. Ehl. Wehder. 11.15 K. 12.15 T.
Brem. Heil- u. Pflegeanstalt: 9 Reuschc.
Diakonissenhaus: 16.30 Frick.
Deutsche Seemannsmission: 20 Abendandacht.
Militärgemeinde: 10 Hennig (Gustedter Kirche).

II. Landgebiet

Aesten: 9.30 Wahle. 10.30 K **Seehausen:** 10 Jarck. 11 K.
Borgfeld: 10 Mühlmann. **Weserhorst:** 10 Töpfen.
Kirchhuchting: 10 Wessels. **Altenheim Osterholz** 10.00 11.15 K. Reuschc. 11.15 T.
Oberneuland: ∫. Altenheimk.

Hohentorskirche. Günther Eck veranstaltet am Sonntag, 20 Uhr, sein 25. Konzert unter Mitwirkung des Domquartetts.

Flotte Jünglings-Mäntel *Mäntel aus herrenmäßigem Fischgrat-CHEVIOTS — als Ulster gearbeitet, mit oder ohne Ringgurt. Oder als Ulsterpaletot mit leichtbetonter Taille. In den Preislagen RM* **38.- 45.- 53.- 58.-**

Warme Herren-Mäntel *Wuchtige Ulster und elegante Ulster-Paletots aus guten warmen Stoffen, halb oder ganz gefüttert. ECHT DYCKHOFF in Schnitt und Güte! Die Preislagen: RM* **47.- 63.- 88.- 98.-**

Praktische Sportstutzer *die idealen kurzen Mäntel für den Herrn im Außenberuf, den Radfahrer und Motorradfahrer. Aus dicken warmen CHEVIOTS — vorwiegend mit Fischgratmusterung RM* **38.- 43.- 48.- 55.-**

Behagliche Hausjacken *Sie sind ein Born der häuslichen Gemütlichkeit. Vorrätig aus mollig warmen FLAUSCHEN mit Kordelschnüren oder auch ganz schlicht. In großer Auswahl!* **11.- 13.50 15.-** *bis* **33.-**



DYCKHOFF

DAS GUTE HAUS für Herren + Knabenkleidung • Bremen • Obernstraße

Ein Maler malt sich was /

Von Bruno Brehm

Unser Freund, der Maler, tauchte auf und verschwand wieder wie ein Karstfluß; er brauchte wenig für sein Leben, wusch seine Wäsche selbst, gab ungern Trinkgelder, hetzch jedes Essen vorher, ob es auch frisch sei, fand ich in allen Gasthäusern übertordert und bereitete sich daher meist das Essen selbst. Er verdiente nut, verriet aber nie, was er mit dem Gelde anfing, dazu war er zu mißtrauisch! Als er einmal vor dem Hause soß und im See seine Strümpfe wusch, rief ihm meine Frau hoch zu heiraten. Der Maler lachte, die Wahl sei schwer; Frauen verschwenden Geld, sind putzsüchtig, betrügen die Männer und sprechen nicht die Wahrheit; seit Jahren schon suche er eine passende Frau. Wie er sich seine künftige Frau denke?

Vor allem einmal nicht gebildet. Gebildete Frauen wollen überall dreinreden. Dann wieder nicht zu dumm, daß man mit ihnen nichts reden könne. Schön muß sie auch sein, denn ein Maler lebt mit den Augen. Aber sie darf nicht wissen, wie schön sie ist, sonst wird sie eingebildet und putzsüchtig, was viel Geld kostet. Fleißig muß sie sein, damit man das Dienstmädchen erspart, aber im Atelier selbst darf sie keine Ordnung machen, denn in der männlichen Unordnung liegt System. Jung muß sie sein und unverbraucht, denn er will ihr die Welt zeigen und ihr einziger Mann sein.

Sonst nichts? Bei solchen Anforderungen werde der liebe Maler wohl in Ewigkeit seine Strümpfe selbst waschen müssen, meinte meine Frau. Da lachte unser Maler mit seinem verschmitzten Aufsgesicht und sagte, daß er eben solch ein Mädchen schon entdeckt habe, genauer noch, zwei solche Mädchen, und er schwanke nur noch, welche er zur Frau nehmen solle. Es seien Schwestern, dort drüben in der Bucht wohnten sie. Der Vater sei ein pensionierter Professor, die beiden Schwestern stünden gerade vor dem Matura.

Als nun der Maler hörte, daß wir mit den beiden Mädchen befreundet seien, drang er in uns, diese zu einem Ausflug einzuladen, damit er Gelegenheit habe, sie zu beobachten.

Der Ausflug kam zustande. Mitzi kam fickernd und Fritzi ernst herangeschritten. Der Maler, von dem niemand wußte, wie alt er war, hatte sich flott herausgeputzt und war gut aufgeräumt. Er schritt zwischen den beiden Mädchen einher und erzählte ihnen, wo er überall schon gewesen: in Rom, in London, in Amsterdam, in Paris und in Stockholm. Mitzi wußte von jeder Stadt, welcher Filmheld dort lebe, Fritzi hätte gerne etwas über das Wesen und Aussehen dieser Städte erfahren. Aber davon wußte unser Maler, der nie über die Tiergärten dieser Städte hinausgekommen war, fast nichts zu berichten, und Mitzi langweilte es, den Unterschied zwischen Zebras in Rom und in Kopenhagen des Längeren auseinandergesetzt zu bekommen. Gegen Mittag kamen wir zu einem hochgelegenen Gehöft, wo wir Rast halten und uns ein wenig Milch geben lassen wollten. Die Bäuerin lud uns ein, doch in die Stube zu kommen. Wir traten ein. Ein Mann mit einem Papierschaks auf dem Kopf und einem tintenbeklecksten Rock unterbrach das Weinen der beiden Stube und stieg von der Leiter. Er steckte den Pinsel in einen Farbtopf und grüßte militärisch mit der Hand am Tschako.

Während wir uns niederließen und die Bäuerin Milch brachte, ging Mitzi wippend umher und betrachtete den Fries von Hirschen, Tannenbäumen. Almhütten, Kühen und Bauersleuten, den der Zimmermaler rund um die Stube hingemalt hatte. „Sehr schön" tächelte Mitzi huldreich dem Mann zu, der seinen Tschako abgenommen hatte und sich seinen rabenschwarzen mächtigen Schnurbart strich. „Sehr schön haben Sie das gemacht, wollen Sie sich nicht zu uns setzen, der Kerl ist nämlich auch Maler."

Dem Zimmermaler standen beim Anblick des freundlichen Mädchens die Augen zu funkeln, er verbeugte sich sehr höflich und nahm am Tische Platz. Auf Mitzis Frage, ob er das alles mit der freien Hand gemacht habe, erwiderte er nicht ohne Stolz, daß er immer nur frei und aus dem Kopf arbeite. Der Dienst in der Fremdenlegion habe ihn aus seinem ursprünglichen Beruf geworfen. Er sei gelernter Mechaniker. Er sagte, daß er dem Rheinland entstamme.

Unser Maler kniff ein Auge zu und schwieg. Die Mitzi gab er verloren die entsprach durchaus nicht den Vorausseßungen für seine künftige Frau. Desto mehr Eindruck wollte er nun auf die ernste, stille Fritzi machen. Damit war aber die schwarze, lebhafte Mitzi wieder nicht einverstanden und deshalb fragte sie, ob jemand, der in London, Rom und Paris immer nur Affen, Tiger, Zebras und Elefanten gemalt habe, auch imstande wäre, Tannen, Almhütten Hirsche, Pferde und Kühe so schön zu malen, wie dieser hier. Er war gemalt habe.

„Daß Sie es können." sagte Mitzi zu dem schwarzen Legionär, „das sehen wir, die Frage ist nur, ob unser Herr es kann. Wie wäre es, wenn wir eine Prüfung veranstalten wollten?"

Der Zimmermaler war sofort bereit, und er eilte hinaus, um Packpapier zu holen. Unser Maler sträubte sich: das sei ein zu ungleicher Kampf, er liebe es nicht, andere Menschen zu beschämen.

„Wer? Der Hochmut!" rief Mitzi, es fragt sich doch, ob nicht Sie es sein werden, der hier beschämt wird!" Da aber der Maler vor der ernsten Fritzi als Sieger erscheinen wollte stimmte er doch zu.

„Einen Hirsch!" schlug Mitzi vor.

Die beiden Männer begannen zu zeichnen. Mitzi wippte wie eine Tänzerin von einem zum anderen und blickte ihnen über die Schulter.

„Fertig!" rief unser Maler, ein Auge zukneifend, das Blatt weiter vor sich.

„Fertig!" rief auch der Fremdenlegionär.

„Die Zeit ist die gleiche", stellte Mitzi fest. Fritzis Einwand, daß unser Maler etwas früher fertig geworden sei, wurde von Mitzi nicht zur Kenntnis genommen. Nun wurden die beiden Zeichnungen begutachtet. Unser Maler hatte mit breiten Kohlestrichen einen liegenden Hirsch gezeichnet. Und da unser Maler nicht nur ein bestrichter, sondern auch ein guter Maler ist, war sein Hirsch ein treffliches, gut und sicher in den Raum gesetztes, in sich geschlossenes Kunstwerk. Der Zimmermaler hatte einen richtigen Wirtshausgartenhirsch hingestrichen. „Na ja Kokle," sagte Mitzi und hatte mit dem Finger gewischt. „Das ist mir zu undeutlich, zu verschwommen. Wenn man was wissen will, wie ein wirklicher Hirsch, den auch ein Kind erkennen kann, aussieht, kann muß man den Hirsch dort ansehen."

Der Fremdenlegionär strich sich zufrieden seinen Knebelbart. Er hatte die erste Runde gewonnen. Fritzi senkte die Augen, Mitzi ließ die Ihren spielen, meine Frau lächelte vor sich hin, und mir war nicht wohl bei diesem Zweikampf.

„Ich will Ihnen noch eine Gelegenheit geben, diese Scharte auszuwetzen." sagte Mitzi zu unserm Maler „Einen Fuchs!"

„Nicht geblibet und nicht ungeblibet," flüsterte meine Frau dem Maler zu, „weiches Wachs in einen starken Mannes Hand, da schauen Sie halt!"

Der Maler verzog ein Gesicht und begann zu zeichnen. Diesmal wurden beide zugleich fertig. Wieder erkannte Mitzi nach nur flüchtiger Begutachtung dem Fremdenlegionär den ersten Preis zu, denn dieser hatte seinem Fuchs als Zugabe eine Gans in das spitze Maul gegeben. Unser Maler aber hatte nach Mitzis Dafürhalten das Wichtigste vergessen, nämlich die Bodenfläche, auf der ein Fuchs zu stehen habe, denn so in der Luft, wie hier, könne doch ein Fuchs nicht schweben.

Der Fremdenlegionär war obenauf, denn eben nun kam der Bauer mit seinen Dienstleuten vom Felde zurück und die Leute umstanden schweigend die beiden Maler. Ob noch gemalt werde, fragte der Bauer, und ein Roß müsse gemalt werden, schlug der Knecht vor.

„Aber damit die beiden Herren mich nicht der Parteilichkeit beschuldigen können, lege ich jetzt mein Richteramt nieder und übergebe es dem Haushern hier und allen, die vom Felde zurückgekommen sind. Die sollen entscheiden, wer der bessere Maler ist."

Ich hätte hier dem Wettstreit am liebsten ein Ende bereitet, aber meine Frau fand, daß der Maler keine Strafe wirklich verdient habe durch seine tückischen Reden. Diesmal war der Zimmermaler früher fertig: er hatte ein ordentliches Bauernpferd mit Kumt und Geschirr hingestrichelt, der Bäuerin und den Mädchen, dem Bauern und den Knechten gehörte das Roß.

Aber unser Maler sein Blatt von sich schob, schüttelten die Bauern und die Mitzi das Haupt. Dieses sich aufbäumende Pferd, aus dem der Zorn des Malers wie eine Flamme schlug, dieses Bravertier aller edlen Rasse vom Bluterado bis Delacroix, mit mächtigem Schweif den Boden peitschte und seine Mähne wild flattern ließ, war nach Mitzis Dafürhalten kein Pferd, sondern das Gespenst eines Pferdes, ein Roß, wie es nicht einmal so albern auf einem Ringelspiel zu sehen sei. Die Bauersleute lachten, der guten Fritzi war das Weinen nahe, der Maler aber hatte das Bild hin, nahm den Hut und rannte wütend davon, die Alm hinunter, über den Zaun ich schwingend und im Walde verschwindend.

Der Fremdenlegionär erhob sich, bedankte sich bei Mitzi und bei den Bauern für das gerechte Urteil und setzte den Papierschako auf, denn er wollte, solange noch Licht war, ein paar Hirschlein, Bauern und Tannenbäume an die Wand pinseln. Mitzi erbat sich, zur Erinnerung an ihren Triumph, vom Fremdenlegionär dessen Zeichnungen, dieser setzte entgegenkommend seine schnörkelreiche Unterschrift darunter. Ich nahm mir die drei Zeichnungen des Malers und rollte sie ein, denn es waren wirklich schöne Blätter. — Ja, und gebetatet hat der Maler bis heute noch nicht.

Hans und Grete

Hans Schmidt entschließt sich endlich Grete Schulz einen Antrag zu machen. Nach langem Hin und Her platzt er schließlich heraus:

„Grete, willst du mich heiraten?"

„Ja!" ruft Grete sofort. Hans schweigt. Grete wartet: Endlich fragt sie zaghaft:

„Und weiter hast du nichts zu sagen?"

„Ich habe schon zuviel gesagt!" seufzt Hans.

Etwas umständlich

Er: „Ach, mein Fräulein, würden Sie mir wohl erlauben, bei Ihrer Hochzeit anwesend zu sein?"

Sie: „Aber ich bin ja noch nicht einmal verlobt!"

Er: „Ja, ich meine nur, ob ich wohl der Bräutigam sein dürfte . . .?"

Prompte Erledigung

John Hoptins möchte gern Mary Simpkins einen Heiratsantrag machen. Aber er bekommt es einfach nicht fertig. Er ist viel zu schüchtern. Er meint, daß Miß Simpkins sehr wahrscheinlich und er lange nicht gut genug für sie sei. Endlich faßt er Mut und bittet seinen Freund Peterchen um Hilfe. Er ruft sie an:

„Miß Simpkins?"

„Ja, Miß Simpkins selber . . ."

„Würden Sie mich heiraten, Miß Simpkins?"

„Natürlich! Wer spricht denn?" E. S.

Der Mond

Es war 11 Uhr abends. Die Nacht war schwül und warm. In der Ferne sang eine Nachtigall. Sonst war alles still. Nur im Sauerbreis'schen Hause. Valerian Sauerbrei öffnete das Fenster. Rief hinunter in den Garten:

„Erika!"

„Ja — Vater?"

„Was machst Du im Garten?"

„Ach — ich sehne mir den Mond an!"

Valerian Sauerbrei nickte und rief:

„Gut, mein liebes Kind, aber lage doch jetzt dem Mond, es solle mit der letzten Straßenbahn nach Hause fahren — und Du komm herein und gehe ins Bett!" Joschi Neck

So etwas von Geschwindigkeit!

Am Stammtisch ist die Rede vom Autofahren und vom Rausch der Geschwindigkeit. Preisend mit viel schönen Reden hebt jeder die unvergleichlichen Vorzüge seines Wagens hervor und es wird mächtig aufgeschnitten. Nur Zierfisch schweigt schamhaft. Man versteht dieses Schweigen, denn man weiß, daß Zierfisch einen Kleinwagen besitzt, der bestenfalls seine 45 Sachen macht.

„Haben Sie eigentlich Ihr Wägelchen noch, Herr Zierfisch?" fragt jemand aus der Runde. „Sie wollten es doch immer verkaufen, weil Sie hündig den Aerger mit den Tankstellenwärtern hatten, die den Betriebsstoff nicht unter einem Liter abgeben wollten."

„Der Wagen", sagt Zierfisch würdevoll, „ist noch in meinem Besitz. Allerdings hätte ich ihn kürzlich beinahe zu einem sehr hohen Preis verkauft, aber die Sache zerschlug sich im letzten Augenblick."

„Sicher ein verrückter Amerikaner, der sich für den Wagen interessierte?"

Zierfisch beginnt, die ängstliche Frage überhörend, ruhig zu erzählen.

„Das war so. Ich saß so um die Dämmerstunde in der Kneipe in einer Kleinstadt. Meinen Wagen habe ich auf dem Marktplatz abgestellt. Wie ich zurückkomme, bemerke ich doch ein paar verdächtige Gestalten, die sich an meinem Wagen zu schaffen machen, und bei meinem Erscheinen schleunigst in der Dunkelheit verschwinden. Froh, den Diebstahl meines Wagens im letzten Augenblick verhindert zu haben, steige ich ein und fahre los. Fast im gleichen Augenblick setzt sich auch die große Limousine in Bewegung, die vor mir parkt. Ich habe es eilig, nach Hause zu kommen, und versuche, der in gleicher Richtung fahrenden Limousine auf den Reifen zu bleiben. Es gelingt mir wider Erwarten, das Tempo des großen vor mir liegenden Wagens einzuhalten, bis wir auf der Landstraße sind. Da aber scheint der Kerl im ersten Wagen mich bemerkt zu haben und gibt Gas, daß es eine Art hat. Ich lasse nicht locker und steigere meine Geschwindigkeit ebenfalls ganz beträchtlich. Mit dem Erfolge, daß ich unentwegt in einige Meter hinter der Limousine liege. Wieder zieht der geheimnisvolle Wagen um ein mächtig an, aber ich folge, indem ich das Letzte aus meinem Wagen heraushole. Bei dieser atemraubenden Geschwindigkeit macht sich natürlich die leichte Bauart meines Wagens doch ein wenig bemerkbar. Er beginnt, heftig zu schleudern. Aber mein Ehrgeiz ist erwacht und ich werde selbst neugierig, festzustellen, wo eigentlich die Grenze der Leistungsfähigkeit meines Wagens liegt."

„Na, ma", sagt jemand, „Sie schneiden aber mächtig auf."

„Da plötzlich", fährt Zierfisch fort, „verlangsamt die Limousine ihr mörderisches Tempo und auch ich bremse. Vor mir blitzt das Stopplicht auf und der fremde Wagen bleibt stehen. Ein Mann steigt aus, nähert sich meinem Wagen und brüllt mir aufgeregt in die Ohren:

„Herr, was wollen Sie für den Wagen haben? Ich fahre ihn auf der Stelle zu Schrott!"

„Das ist noch gar nichts!" erkläre ich ruhig. „Da sollten Sie erst mal sehen, wie der Wagen fährt, wenn ich den Motor anlasse."

„Na, und da nimmt er denn seine Taschenlampe heraus und leuchtet an dem Wagen herum. Und da sieht er natürlich den Strick, mit dem nichtsnutzige Flegel meinen Wagen an der Limousine festgebunden hatten."

H. Klockenbusch.

Der neue **Haller-Gasherd** mit **Sparbrennern** Reichsmark 70.– Bei Ratenzahlungen ohne Aufschlag auf Listenpreise **Franz Wille** Nord-, Ecke Lützowerstr. Ruf: 21557-58

Der möblierte Herr /

Erzählung von Geno Ohlschläger

Irene Wedelkamp stand vor der Frage, ob sie ihre Unterthalbzimmerwohnung aufgeben, einen Teil der Möbel unterstellen und sich ein Zimmer nehmen oder ob sie das große Zimmer vermieten sollte, um die Wohnung halten zu können. Nachdem sie zwei Jahre ein eigenes Heim gehabt hatte, bangte sie davor, wieder zu Fremden zu ziehen, und so entschloß sie sich, es einmal mit dem Vermieten zu versuchen.

Bald erschien es ihr vorteilhafter, an einen Herrn zu vermieten, bald glaubte sie, mit einer Dame besser auskommen zu können, und da sie sich nicht für das eine oder andere entscheiden konnte, beschloß sie, es dem Zufall zu überlassen.

Mit Herzklopfen las sie am Morgen in der Zeitung ihre Anzeige; nun war es so weit, nun mußte sich bald zeigen, wem sie als Hausgenossen bekommen würde. Sie gelobte sich, dem neuen Bewohner des Zimmers nicht das zu werden, was die möblierten Damen und Herren mit Schrecken eine „Wirtin" nennen; dafür erhoffte sie aber auch, einen angenehmen Mitbewohner zu bekommen.

Zunächst erschien ein Herr, der ihr wenig gefiel; sie war daher zufrieden, daß er ihren Preis zu hoch fand und wieder ging. Zwei Stunden lang meldete sich niemand. Darauf rief ein Herr an, der sich aus dem Telephonbuch ihre Nummer gesucht hatte, und fragte, ob das Zimmer noch frei sei. Die Stimme klang ihr sympathisch.

„Es sind schon mehrere Reflektanten da, aber vergeben ist es noch nicht", antwortete Irene. „Also, wenn Sie bald kommen . . ." Man braucht den Leuten ja nicht gleich auf die Nase zu binden, daß man auf sie wartet, dachte sie sich.

Eine halbe Stunde darauf kam er und stellte sich als Stefan Flockner, Assistent in einer chemischen Fabrik, vor. Das Zimmer und der Preis jagten ihm zu, und da er selbst auf Irene gern einen guten Eindruck machte wie seine Stimme es am Apparat gemacht hatte, wurden sie bald einig.

*

Am nächsten Ersten zog Stefan ein. Irene konnte an dem Abend schwer einschlafen; sie mußte sich erst mit dem Gedanken abfinden, daß jemand in ihrer Wohnung auf der nachts in ein Bett verwandelten Couch ihres bisherigen Wohnzimmers schlief. Und noch seltsamer kam es ihr vor, als sie ihm am anderen Morgen das Frühstück brachte. Er merkte ihre Verlegenheit, und um ihr darüber hinwegzuhelfen, sprach Stefan lebhaft über die Ereignisse, die er im Morgenblatt gelesen hatte.

Nun, in der Folgezeit galt es für Irene, sich noch in mancher Beziehung an den neuen Hausgenossen zu gewöhnen. So blieb sie zum Beispiel, ohne zu wollen, wach, wenn Irene sie gehört hatte, daß er nach Hause gekommen war und das Sicherheitsschloß abgeriegelt hatte. Da Stefan ein taktvoller Mensch war, machte er ihr das Gewöhnen leicht. Er zeigte sich zum Beispiel nie ohne Kragen, er sorgte auch, daß er sich nicht allzu spät begegnete, wenn sie noch nicht fertig angezogen war, er legte die Benutzung des Bades so, daß es sie nicht störte, kurz, sie konnte mit diesem Untermieter recht zufrieden sein.

An einem Sonntagabend plauderten sie zum erstenmal zusammen; der Radioapparat war in seinem Zimmer angeschlossen, und so hat er sie, doch an dem Programm mit ihm teilzunehmen. Diesmal war es noch ein ernstes Konzert, das sie zusammen hörten. An einem anderen Abend schaltete er Tanzmusik ein; er fand, daß man dabei doch nicht ißenbleiben könne, und sie suchte nicht nach Gründen, dem zu widersprechen. Einige Zeit später ergab es sich, daß Stefan zwei Kinokarten hatte; der Freund, für den er die andere besorgt hatte, habe absagsagt, erklärte er und fragte, ob sie nicht mitgehen wolle. Sie nahm die Einladung an, da es doch schade sei, wenn die Karte verfalle; aber sie machte zur Bedingung, daß sie ihm die Karte bezahlen dürfe.

Mit der Zeit bemerkte Irene, daß er ihr den Hof machte. Aber sie hatte Angst vor einer „Liebelei"; nach der Enttäuschung ihrer Ehe, die erst vor kurzem geschieden worden war, wollte sie nicht eine Freundschaft anfangen, die man anderen vielleicht nur eine Spielerei war. So begann sie, ihm auszuweichen, um die Gelegenheit zu meiden, vor der sie bangte. Und als sie eines Abends doch mal wieder zur Rundfunkmusik mit ihm saß, da sie sich sog und süßen wollte, entwand sie sich ihm, redete etwas von „gute Freunde bleiben" und schüßte Müdigkeit vor, um sich in ihr Zimmer zurückzuziehen.

Von dem Tag ab änderte sich Stefans Verhalten ihr gegenüber. Er blieb höflich und liebenswürdig, aber er wurde wieder der Untermieter und forderte sie nicht mehr auf, mit ihm zu Hause oder außerhalb einen Abend zu verbringen. Zum erstenmal, seit er bei ihr wohnte, wurde er ihr lästig. Sie hatte sich eingerichtet, und in der Folgezeit telephonierte er häufiger mit diesem Fräulein Schröder. Irene bemühte sich, die Gleichgültige zu spielen, wenn sie ihn an den Apparat rufen ließ oder ihm eine Bestellung von ihr ausrichten mußte. Innerlich begann die diese Person, die sich zwischen sie gedrängt hatte, zu hassen. Ein Glück, daß es ihm noch nicht eingefallen war, sie zu sich einzuladen.

Aber einmal verlor sie doch die Beherrschung. Es war nach dem Abendessen; sie räumte in der Küche auf, und er telephonierte mal wieder mit ihr. Da das Telephon im Flur stand, konnte sie durch die halb angelehnte Tür jedes Wort hören. Ihr schien es, als wisse er das und wolle sie quälen, indem er heute besonders zärtlich am Apparat sprach.

Da fiel ihr vor Erregung eine Vase, in die sie gerade neues Wasser füllte, aus der Hand. Stefan hörte den Lärm, verabschiedete sich und stürzte in die Küche. Er sah, daß ihr Tränen in den Augen standen.

„So unglücklich?" fragte er, ihr beim Aufheben der Scherben helfend.

„Soll man nicht unglücklich sein, wenn einem solch eine kostbare Vase zerbricht?" antwortete Irene ärgerlich über sich selbst, daß sie sich so wenig in der Gewalt hatte.

„Die Vase ersetze ich Ihnen", sagte Stefan.

„Danke!" trotzte Irene. „Das kann ich gar nicht annehmen. Außerdem müßte ich nicht, was Sie mit der zerbrochenen Vase zu tun hätten."

„So, ich habe gar nichts mit der Vase zu tun?" Stefan nahm ihre Hand. „Also jetzt wollen wir doch mal offen miteinander reden, liebe, dumme, kleine Irene! Ich weiß doch alles, ich weiß, daß ich schuld bin, daß die Vase zu Boden gefallen ist, und ich bin so glücklich darüber, daß sie hingefallen ist. Ich habe doch das Telephongespräch nur gesührt, genau wie die früheren, um zu erproben, ob du denn gar nicht ein wenig eifersüchtig bist, und eine andere Möglichkeit, zu erfahren, ob du mich liebst, gab es ja bei deiner Sprödigkeit nicht."

Irene begann zu verstehen und ein Lächeln zog in ihr Gesicht. Aber dann wurde sie wieder ernst und schüttelte den Kopf. „Und dieses arme Fräulein Schröder . . .?" „Dieses arme Fräulein Schröder braucht sich nicht zu bauern", lachte Stefan. „Sie existiert nämlich gar nicht! Wenn du es nicht glaubst, rufe an, 88 14 64, da wird sich Frau Schröder melden; das ist die Frau eines guten Bekannten. Die beiden haben mir den Rat gegeben, wie ich dahinterkommen könnte, ob du mich liebst und bereit bist, dein Leben mit mir zu teilen!"

Ich bitte meine verehrte Kundschaft ihre Bestellungen auf **Original Bremer Klaben** bis Dienstag, 14. Dez. 1937, aufzugeben, da ich spätere Aufträge nur freibleibend annehm. kann.

Park-Bäckerei

Fernsprecher: 27662

Vom Leben erfunden

Die Geschichte einer Tat • Von Hans Heuer

Copyright Wilh. Goldmann — Verlag Leipzig

(23. Fortsetzung)

Vor ihnen wuchsen die schwarzen Schatten des Waldes empor.

Stille ringsum.

„Wenn ich hier allein gehen müßte, würde ich sterben vor Angst!" flüsterte Irma Zecke und schmiegte sich an Georg Wunsch an, dem auch nicht besonders zumute war.

Seit dem plötzlichen Auftauchen dieses Heimhall wurde er die Ahnung eines kommenden Unheils nicht los. Er versuchte vergebens, der in ihm bohrenden Unruhe Herr zu werden. Je mehr er aber dagegen ankämpfte, um so mehr peinigte sie ihn.

„Weiter!" gab Emil Zeke das Kommando an. Fünfzig Meter waren sie noch vom Walde entfernt.

„Schneller!" befahl Zeke. „Wir müssen . . ." Da — sie waren noch höchstens zwanzig Meter vom Waldrand entfernt — knallte plötzlich eine helle scharfe Stimme in Emil Zekes geflüsterte Anweisungen:

„Halt! Stehenbleiben!"

Gerade von vorn kam die Stimme.

Mehr mechanisch als bewußt befolgten sie den Befehl.

„Verflucht!" kam es von Emil Zekes Lippen. „Jetzt die Beine in die Hand . . . nach links hinüber! Da stehen die Gebüsch!"

Und schon sauste er mit Riesensätzen davon.

Die beiden anderen standen erst wie angewurzelt. Endlich rafften sie sich auf und wollten Emil Zeke folgen.

„Stehenbleiben!" tönte dieselbe scharfe Stimme noch einmal.

Emil Zeke hatte den Waldrand weiter links ziemlich erreicht. Noch zwei, drei Sätze, dann nahmen in die schützenden Dickichte auf.

Ein Schuß krachte. Weithin rollte das Echo des Knalls durch die Stille der Nacht.

Georg Wunsch sah, unfähig ein Glied zu rühren, wie Emil Zeke noch einen Sprung machte und dann zusammenbrach.

Aus dem Dunkel des Waldes tauchten jetzt zwei Gestalten auf, die sich mit schußbereit gehaltenen Gewehr ihm und Irma näherten.

Der eine wandte sich der Stelle zu, an der Zeke gestürzt war, der andere hatte Irma und Georg erreicht.

Der Schein einer Taschenlampe flammte auf und leuchtete den beiden fassungslos stehenden ins Gesicht.

Eine halbe Minute später war sie da.

„Ich kann nicht mehr!"

Emil packte ihren Arm.

„Willst wohl verrückt geworden, was? Nicht mehr können! Was ist denn los mit dir! Sonst hatte 'ne Klappe für zehn . . . und wenn's mal'n bißchen draufankommt, wissste umkippen! Kommt nicht in Frage! Reiß dich zusammen . . ."

„Du hast gut reden! Du weißt ja nicht, was ich hinter mir habe!" zischte sie.

Georg Wunsch erschrak.

„Haben sie dich erkannt?"

„Im Zuge haben sie mich alle angestarrt! Jeden Augenblick dachte ich, jetzt passierts. Und dann war da ein Kerl, der sah aus wie ein Bulle . . . der ließ mich nicht aus den Augen. Als ich hier ausstieg, türmte er mir nach. Ich bin gelaufen, sage ich euch . . . kreuz und quer . . . zuletzt habe ich mich mehr gemußt, so ich bin

„Gespenster habe gesehen!" knurrte Emil Zeke. „Wer weiß, was der von dir wollte . . . 'n bißchen anbändeln vielleicht!"

„Dann bin ich hier durch den Ort geirrt und mußte erst den „Leipziger Hof" suchen. Nirgends war ein Mensch, den ich fragen konnte!"

„Doch noch jemand fragen, damit ja recht viele aufmerksam werden" brummte Emil Zeke. „Na also . . . hauen wir ab!"

Er übernahm die Führung. Man merkte, daß er sich — obwohl er seit dreizehn Jahren nicht mehr hier war — auskannte.

Er mußte damals sehr oft den Weg über die Grenze gesucht und gefunden haben.

„War manchmal 'ne verflucht eklige Sache in der Inflation!" sagte er leise, als sie den Ausgang des Städtchens aufreden. „Was damals so am Wertlichen und noch Tinnef über die Grenze geschmuggelt wurde, kann ich euch sagen!" Dafür gabs tschechische Kronen, . . . eine Krone war in Deutschland ein Vermögen wert!"

„Und du bist immer übergekommen?"

„Einmal haben sie mich geschnappt . . . bei Aich war das! Vier Tage behielten sie mich dort. Wegen verbotener Grenzüberschreitung. Weil sie nichts bei mir fanden, mußten sie mich wieder laufen lassen! Und dabei hatte ich über hundert Kronen bei mir!"

Sie hatten das Ende von Markneukirchen erreicht. Die Straße der Stadt verlief in einer Landstraße.

Emil Zeke blieb stehen.

Deutete nach rechts, wo Acker und Wiesen sich breiteten.

„Da hinüber müssen wir. Wenn wir im Wald da drüben sind, sind wir gerettet! Da finden sie uns nicht mehr . . . außerdem ist da schon die Grenze!"

Sie setzten den Weg querfeldein fort.

„Verdammt du mit deinem hellen Komplet!" fluchte Zeke. „Du siehst man ja selbst in dieser Dunkelheit wer weiß wie weit! Hättest doch deinen dunklen Mantel überziehen können!"

„Konnte ich doch nicht wissen!" flüsterte sie.

„Halt dich hier zwischen uns! Da fällt's noch am wenigsten auf!"

„Sind viele Grenzer hier in der Gegend?" fragte Georg Wunsch.

„Wie 's heute ist, weiß ich nicht! Früher wars kein Vergnügen . . . und man ist doch immer durchgekommen!" knurrte Emil Zeke und lachte leise auf. „Wenn man die „Schleichwege kennt, können sie ja gar nichts machen!"

„Wenn wir nur erst drüben wären!"

„Angsthase!"

„Na, denkt du vielleicht, es ist ein Vergnügen, hier im letzten Augenblick erwischt zu werden, und dann so einen kleinen Mord aufgehalst zu kriegen!"

„Hast du früher nicht solche Gewissensbisse gehabt!"

„Habe ich auch jetzt nicht . . ."

Es war ein scheußlicher Marsch. Alle Augenblicke versanken sie bis zu den Knöcheln in feuchter Erde. Besonders Irma Zecke stöhnte.

„Ich hab die ganzen Schuh voll Dreck! Kaum noch laufen kann ich!"

„Sei froh, daß es nicht im Winter ist! Damals nahe ich manchmal bis zu den Schenkeln durch Schnee waten müssen!" tröstete Emil Zeke seine um zehn Jahre jüngere Schwester. „Hundert Meter noch, dann haben wirs geschafft!"

Er blieb ein paar Sekunden lang stehen und zugte scharf nach allen Seiten, um sich zu vergewissern, ob die Luft rein sei.

Weit und breit war nichts zu sehen.

Wer seine Ansicht mit anderen Waffen als denen des Geistes verteidigt, von dem muß ich voraussetzen, daß ihm die Waffen des Geistes ausgegangen sind. Bismarck

„Wohin wollen Sie?"

Sie antworteten nicht.

„Na?" forderte die Stimme des Grenzbeamten nicht gerade freundlich auf.

„Wir . . . wir haben uns verlaufen . . . und . . . und wissen nicht, wo wir sind!"

„Verlaufen, so! Mitten in der Nacht! Was haben Sie hier an der Grenze zu suchen?"

Nun schien auch Irma Zeke die erste Lähmung überwunden zu haben.

„Sie können es uns glauben, Herr Wachtmeister!" zitterte sie. „Wir haben uns wirklich verlaufen! Wir wollten . . . wollten nach Markneukirchen . . ."

„Reden Sie nicht solchen Unsinn!" unterbrach der Beamte sie. „Da kommen Sie ja gerade her! Sie wollten über die Grenze! Wenn die Sache wirklich so harmlos wäre, warum versuchte denn der andere zu fliehen?"

Bevor Irma oder Georg Wunsch noch eine weitere Erklärung abgeben konnten, wandte sich der andere Beamte ihnen.

„Nichts mehr zu machen!" sagte er. Irma schrie auf.

„Tot? Sie haben ihn totgeschossen?"

„Er ist auf Anruf nicht stehengeblieben . . ."

Der Beamte wandte sich an seinen Kameraden. „Du bleibst vorläufig hier, Anton . . . ich gehe mit den beiden zur Wache!"

Eine aufforderde Bewegung.

„Los . . . kommen Sie! Unterwegs keine Dummheiten . . . bei Fluchtversuch schieße ich!"

Das Mädchen und der Mann dachten nicht daran, zu fliehen. Angesichts der furchtbaren Tatsache, daß Emil bei dem Versuch zu entkommen, sein Leben lassen mußte, war ihnen der letzte Rest von Mut abhanden gekommen.

Willenlos setzten sie einen Fuß vor den andern.

Es ging den Weg zurück, den sie gekommen waren . . . durch die Nacht, die stumm und schweigsam war wie zuvor. .

(Fortsetzung folgt)