Staats- und
Universitätsbibliothek
Bremen

Staats- und Universitätsbibliothek Bremen

Digitale Sammlungen

14.08.1934 (Nr. 223)

Visual Library

Bremer Zeitung

Das amtliche Organ des Senats der Freien Hansestadt Bremen

Monats-Bezug: Bei täglichem Erscheinen RM. 2.30 einschließlich 30 Rpf. Zustellungsgebühr durch die Post RM. 2.30 einschließlich Ueberweisungsgebühr, ausschl. Postbestellgeld. Der Bezugspreis ist im voraus zu entrichten. — Postscheck Hamburg 172 72. — Betriebsstörungen begründen keinen Anspruch auf Entschädigung oder Ersatz. NS.-Gauverlag Weser-Ems G. m. b. H., Zweigniederlassung Bremen, Geeren 6-8 / Fernruf: Roland 625.

1934

Anzeigen-Grundpreise: Die 8-mm-Zeile im Anzeigenteil 12 Rpf., die 70-mm-Zeile im Textteil 45 Rpf. Ermäßigte Grundpreise für kleine Anzeigen, Familienanzeigen u. a.; sowie sonstige Bedingungen laut Preisliste 1. Geschäftsstelle: C 1. Für Anzeigen durch Fernsprecher keine Gewähr. Annahmeschluß 16 Uhr. Sprechzeit des Verlages werktäglich von 12—13 Uhr, der Schriftleitung werktäglich von 16—17 Uhr.

Nr. 223 / 3. Vierteljahr — Dienstag, 14. August — Einzelpreis 15 Rpf.

Führer und Volk — eine geschlossene Front!

Rede des Reichsinnenministers Dr. Frick in der Kölner Messehalle

Köln, 13. August.

Am Montagabend sah die große Messehalle in Köln-Deutz eine riesige Kundgebung zur Volksabstimmung am kommenden Sonntag, die ihre besondere Bedeutung dadurch erhielt, daß Reichsinnenminister Dr. Frick sprach, der damit im Rheinland den Wahlfeldzug eröffnete.

Schon lange vor Beginn der Kundgebung hatten sich Tausende und aber Tausende in der festlich geschmückten Halle eingefunden, von der Orgelempore grüßte eine großes von Lorbeer umrahmtes Kopfbild unseres Führers und Reichskanzlers Adolf Hitler in den Saal. Zu beiden Seiten des Führersbildes sah man riesengroße Lettern: „Dein Ja dem Führer und Reichskanzler Adolf Hitler" — „Führer und Volk eine geschlossene Front am 19. August". Unter den Klängen der Kapelle der SS.-Standarte erfolgte der Fahneneinmarsch. Es bot sich ein überwältigendes Bild, als die Fahnenträger mit den Fahnen auf der Empore Aufstellung genommen hatten. Bald darauf traf Reichsinnenminister Dr. Frick, in dessen Begleitung man u. a. Staatssekretär Grauert und den Gauleiter Staatsrat Grohé sah, ein. Stürmischer Jubel wurde dem vertrauten Freunde und Mitarbeiter des Führers, Reichsinnenminister Dr. Frick, bezeugt, der heute zum erstenmal seit der Machtübernahme wieder in der alten Domstadt war. Aber nicht nur für die den Saal füllende Menge wurde die Kundgebung ein Erlebnis, sondern darüber hinaus für die ganze rheinische Bevölkerung. Durch den Reichssender Köln wurde die Kundgebung übertragen und viele Tausende erlebten in den Wohnungen am Lautsprecher die Kundgebung mit.

Zunächst nahm Gauleiter Grohé das Wort zu einer kurzen Ansprache, in der er seiner besonderen Freude darüber Ausdruck gab, Reichsinnenminister Dr. Frick in Köln begrüßen zu dürfen. Er betonte in seinen weiteren Ausführungen die große Bedeutung der Volksabstimmung am kommenden Sonntag und hob, zu Reichsminister Dr. Frick gewandt, besonders hervor, daß die Bevölkerung des Rheinlandes und Westfalens am kommenden Sonntag genau so wie in den vergangenen Zeiten bewiesen werde, daß sie nicht nur deutsch sei schlechthin, sondern daß sie auch treu und entschlossen zu Adolf Hitler, als den Führer des Volkes und den Retter der Nation stehe. „Wir Nationalsozialisten", so trief Staatsrat Grohé aus, „haben niemals auch nur den leisesten Zweifel gehabt, daß auch die katholische Bevölkerung des Westens genau so wie die protestantische in ihrer Treue zum Reich nicht zu übertreffen sei.

Der Gauleiter erinnerte an die heldenmütige Abwehr der verbrecherischen Separatisten und an das überwältigende Abstimmungsergebnis des 12. November vorigen Jahres und versicherte dem Reichsminister, daß das gleiche Ergebnis der Geschlossenheit und Treue, der Anständigkeit und Ehrlichkeit auch am kommenden Sonntag zutage treten werde. „Wir Deutsche im Westen des Reiches", so rief er aus, „wollen uns als nichts anderes fühlen als die treuen Beschützer nicht nur der Grenze, sondern auch der inneren Einigkeit unserer Nation. Adolf Hitler ist uns allen die Verkörperung des deutschen Wesens, des deutschen Wollens und des deutschen Willen geworden."

Als dann Reichsinnenminister Dr. Frick an das Mikrophon trat, wurde ihm immer wieder stürmischer Jubel zuteil. Mit tiefem Ernst folgten die Zuhörer den Worten des Reichsministers, der immer wieder von begeistertem Beifall unterbrochen wurde. — Gauleiter Grohé richtete zum Schluß der Kundgebung an die Riesenversammlung noch einmal einen flammenden Appell, indem er nochmals die Bedeutung des 19. August unterstrich.

Die Rede Dr. Fricks

Hindenburg ist tot. Der deutsche Recke, der getreue Ekkehard des deutschen Volkes ist in Walhall eingegangen. Das deutsche Volk aber muß leben und weiterringen um Frieden, Freiheit und Ehre. Die Reichsregierung war sich keinen Augenblick zweifelhaft, daß im Falle des Ablebens des Reichspräsidenten und Generalfeldmarschalls es niemanden in Deutschland gebe, der ihn ersetzen könne; denn der Mann, der allein dafür in Frage kommen konnte, der Schöpfer und Führer des neuen Deutschlands, muß auch weiterhin auf dem Posten bleiben, auf den ihn der Verewigte gerufen hatte. So blieb nur die Lösung, die beiden Aemter des Reichspräsidenten und des Reichskanzlers in der einen starken Hand des Führers zu vereinigen. Das Reichsgesetz vom 1. August 1934 über das Staatsoberhaupt bestimmt daher, daß die bisherigen Befugnisse des Reichspräsidenten auf den Führer und Reichskanzler Adolf Hitler übergehen.

Die feindliche Presse des Auslandes und der Emigranten, die schon seit Wochen das Ableben des Reichspräsidenten als Signal für schärfste Auseinandersetzungen um den nächsten angekündigt hatte, war von dieser ebenso natürlichen wie raschen Lösung der Frage wenig entzückt und redete nun von Verfassungsbruch und Staatsstreich. Sie bekundet damit nur ihre Unwissenheit über die verfassungsrechtliche Grundlage des neuen Deutschland. Sonst müßte sie wissen, daß nach dem vom Reichstag einstimmig angenommenen Gesetz, das den Neuaufbau des Reiches vom 30. Januar dieses Jahres die Reichsregierung auch neues Verfassungsrecht setzen kann. Diese Presse redete weiter über Verletzung der Demokratie, weil die Regierung sich scheue, das Volk selbst entscheiden zu lassen, ohne zu wissen, daß der Führer von vornherein entschlossen war, den Entschluß der Reichsregierung in freier und geheimer Abstimmung durch das Volk sanktionieren zu lassen.

In seinem Erlaß hat der Führer unzweideutig zum Ausdruck gebracht, daß er sein Durchdrungen ist von der Ueberzeugung, daß jede Staatsgewalt vom Volke ausgehen und von ihm in freier und geheimer Wahl bestimmt sein müsse. (Lebhafter Beifall.) Das ist echte und wahre Demokratie, die für andere Staaten, die ein Gewaltregiment führen und einer Volksabstimmung ängstlich aus dem Weg gehen, ein Muster sein könnte.

Eine Demokratie allerdings, die nicht ausartet in Massenherrschaft und Anarchie, sondern sich einer starken und verantwortungsbewußten Führung erfreut. Nicht das Volk selbst kann Entschlüsse fassen, sondern nur das von ihm berufene Organ, die Regierung. Sie muß führen und in so wichtigen Fragen wie der gegenwärtigen das Volk um seine Zustimmung befragen. Nur so läßt sich ein großes Staatswesen ohne Gefährdung seines Bestandes durch die Klippen der Tagespolitik vorsichtig hindurchsteuern. Daher zuerst das von der Reichsregierung rechtsgültig beschlossene Gesetz vom 1. August und dann die Volksabstimmung „Ja" oder „Nein" am 19. August.

Das Gesetz vom 1. August bedeutet einen weiteren großen

Schritt zur Reichsreform;

die Einheitlichkeit in der Führung des Reiches ist damit vollkommen. Adolf Hitler bestimmt nunmehr nicht nur wie bisher schon als Reichskanzler die Richtlinien der Politik, sondern er ist zugleich Staatsoberhaupt und Oberster Befehlshaber der Wehrmacht.

Unsere Gegner haben bisher mit Vorliebe von einem angeblichen Gegensatz zwischen Partei und Wehrmacht gefaselt, sie waren um so mehr enttäuscht, als die Wehrmacht unmittelbar nach dem Hinscheiden des Reichspräsidenten freudig und in vorbildlicher Treue und Disziplin den Eid auf die Person des Führers leistete.

Die Einheitlichkeit und starke Führung des Reiches war heute notwendiger als je, soll Deutschland die mannigfachen innen- und außenpolitischen Schwierigkeiten und Gefahren glücklich bestehen.

Wir Deutsche begehen nur zu leicht den Fehler, über verhältnismäßige Kleinigkeiten, die uns aber persönlich stark berühren, den Blick für das große Ganze zu verlieren. Es gibt sicher niemanden unter uns, der nicht das oder jenes an den Dingen in Deutschland auszusetzen hätte, der nicht glaubte, das oder jenes hätte anders oder besser gemacht werden können. Das ist menschlich, denn alles Menschenwerk ist Stückwerk. **Aber man soll nie den richtigen Maßstab vergessen, und den haben Sie, wenn Sie das Deutschland vor dem 30. Januar 1933 mit dem heutigen vergleichen. Es ist geradezu ungeheuer, was in dieser kurzen Spanne Zeit von knapp 1½ Jahren alles geschaffen worden ist.**

Die größte Revolution der Neuzeit

Es wäre unrecht, darüber zu klagen, daß nach dem furchtbaren Zusammenbruch der letzten Jahrzehnte heute noch nicht alles wieder so ist, wie wir es gerne haben möchten. Wir stehen tatsächlich inmitten der größten Revolution der Neuzeit, in einer völligen Abkehr von der liberalistisch-individualistischen Ideenwelt der französischen Revolution von 1798. Wenn Sie in diesem großen Rahmen das deutsche Geschehen der letzten anderthalb Jahre betrachten, dann erscheinen Ihnen die Dinge, die Ihnen vielleicht nicht gefallen, so klein, daß es garnicht lohnt, davon weiter Notiz zu nehmen.

Wir dürfen stolz sein, daß die nationalsozialistische Revolution sich durchaus in legalen Formen vollzogen und weniger Blutvergießen erfordert hat als irgendeine Revolution zuvor. Was soll es dann schon bedeuten, wenn eine Handvoll von Verrätern in berechtigter Staatsnotwehr niedergeschlagen werden mußte, wo es galt, durch blitzschnelles Handeln das Leben von Zehntausenden unschuldiger Volksgenossen zu retten? Dann spielt sogar die bedauerliche Tatsache keine entscheidende Rolle, wenn bei einer solchen Aktion hier und da Fehltritte vorgekommen sein sollten. Die große Masse der SA. ist von dem Verrat unberührt geblieben und steht nach wie vor makellos da in ihrem braunen Ehrenkleid.

In einer großen Bewegung wie die nationalsozialistische, die in kurzer Zeit Millionen von Anhängern gewonnen hat, können sich auch einmal Konjunkturritter in Führerstellen einschleichen. Der Führer hat in seinen 12 Punkten klar ausgesprochen, daß jeder Führer durch Einfachheit, Nüchternheit und eigene vorbildliche Lebensführung die nötige Autorität bei seiner Gefolgschaft erwerben muß. Wer dem entgegen handelt, wird rücksichtslos ausgestoßen werden. Die nationalsozialistische Revolution hat alle Lebenskreise ergriffen, nicht nur das politische Leben. Die politischen Parteien sind verschwunden. Der Partikularismus der Länder ist erloschen. Die Reichsgewalt ist stärker als jemals in der deutschen Geschichte. Der marxistische Klassenstaatsgedanke ist niedergerungen. An seine Stelle ist

der Geist der wahren Volksgemeinschaft

getreten.

Wie er in der nationalen Arbeit seinen gesetzlichen Ausdruck findet, Der Neubau des Reiches ist in Angriff genommen und wird planmäßig fortgeführt bis zur Vollendung. Das allein sind politische Erfolge der anderthalbjährigen nationalsozialistischen Regierung von säkularer Bedeutung. Der Nationalsozialismus als Weltanschauung hat aber auch seine Wellen geschlagen auf das kulturelle und das religiös-kirchliche Gebiet. Rasse, Blut und Boden sind für den Nationalsozialismus die Klammern auf jeder geistigen Bewegung. Davon sind auch die Kirchen nicht unberührt geblieben.

(Fortsetzung auf Seite 2)

Der Führer in Oberammergau

Begeisterte Ovationen im Passionsdorf und auf dem Wege nach München

Oberammergau, 13. August.

Der Besuch des Führers und Reichskanzlers Adolf Hitler in Oberammergau am Montag gab Veranlassung zu Kundgebungen stürmischer und brausender Begeisterung für Adolf Hitler, wie sie in dieser überwältigenden Art bisher im bayerischen Hochland gewiß noch nicht zu verzeichnen waren.

Wenige Minuten vor 8 Uhr morgens betrat der Führer mit seiner Begleitung den von etwa 6000 Besuchern gefüllten Zuschauerraum und schon brauste ihm ein tausendfaches Heil entgegen, bis das Spiel seinen Anfang nahm.

In der Pause richtete Bürgermeister Raimund Lang in bewegten Worten den Dank des Passionsdorfes an den Führer. Er dankte ihm, daß er gekommen sei, um sich am heiligen Passionsspiel zu erbauen.

Inzwischen hatte sich im Passionsdorfe längst die Kunde von der Anwesenheit des Führers verbreitet. Ueberall gingen die Fahnen hoch. In kurzer Zeit bot Obcrammergau ein festliches Bild. Vor dem Theater stauten sich die Massen, so daß die Feuerwehr Seile zur Absperrung ziehen mußte. Die Hitler-Jugend und der BDM. marschierten auf, die Mädel mit Blumen für den Führer in den Händen. Als der Führer nach dem vormittäglichen Teil des Spiels das Theater verließ, kam es zu stürmischen, jubelnden Kundgebungen. Das ganze Dorf jubelte auf, und vor dem Hotel „Wittelsbacher" ertönten nach dem Gesang der nationalen Lieder immer wieder neue Heilrufe auf den Führer, den die Menge in Sprechchören zu sehen begehrte.

Als der Führer auf dem Balkon erschien, brandete die Begeisterung der vielen Hunderte nur um so höher empor. Auch als der Führer um 14 Uhr wieder zum Passionstheater fuhr, erneuerten sich auf dem Wege die Kundgebungen.

Nach dem Passionsspiel begab sich der Führer ins Bühnenhaus. Bürgermeister Raimund Lang stellte ihm die Hauptdarsteller einzeln vor und gab dabei das Versprechen ab, daß Oberammergau das von den Vätern übernommene Gut erhalten und weiter pflegen werde. Die Oberammergauer versprachen auch, dem Führer zu dienen und damit dem deutschen Vaterlande.

Der Führer und Reichskanzler Adolf Hitler dankte in kurzen Worten der Erwiderung Oberammergaus und brachte den Passionsdarstellern zum Ausdruck, daß sie ergreifend und wunderschön gespielt hätten. Er betonte, er werde die Passionsspiele auch in Zukunft fördern. Beim Verlassen des Theaters und des Passionsortes wurden dem Führer, dessen Besuch ein ganz besonders denkwürdiges Ereignis des Jubiläumsspieljahres Obcrammergau 1934 darstellt, abermals begeisterte Kundgebungen dargebracht.

Auch auf dem ganzen Wege von Obcrammergau nach München wiederholten sich die gewaltigen Ovationen. In Murnau, in Weilheim und in allen anderen Orten, die der Führer berührte, waren Menschen herbeigeströmt. Sie brachten in überwältigender Begeisterung dem Führer von Volk und Nation ihre Liebe zum Ausdruck. So wurde der Obcrammergauer Besuch Adolf Hitlers zu einer ganz außergewöhnlichen Kundgebung der Liebe und Treue des bayrischen Oberlandes, wie sie schöner und eindrucksvoller nicht gedacht werden kann.

Deutscher Protest

beim Prager Außenministerium

Prag, 13. August.

Die deutsche Gesandtschaft in Prag hat wegen der neuerlichen Beleidigungen führender deutscher Staatsmänner und feindseligen Ausfälle gegen das Deutsche Reich in der Prager Marxisten- und Emigrantenpresse in einigen Verbalnoten schärfsten Protest beim Prager Außenministerium eingelegt.

Der Führer kämpft auch für ihn



Photo: Heinrich Hoffman

Kennst Du den Führer?

F. K. Bremen, 14. August 1934.

Aus der Schulzeit wird sich die alte Generation mit gutem Humor noch daran erinnern können, wie das Leben des jeweiligen „Landesvaters" bis in die entlegensten Winkeln „durchgehilfelt" werden mußte. Wir kannten aus tiefgründigen Vorträgen der Lehrer den Herrscher, wie er noch in den Windeln lag, welch' artiger und fleißiger Junge er denn geworden war, wie er sich eine Braut suchte, wie die Hochzeit war, wie er weise und gerecht regierte, wieviel Kinder er hatte und wie sie ebenso klug und artig wie der hohe Herr Vater geworden sind. Unzählige Geschichtchen, die die Leutseligkeit des Landesvaters ins rechte Licht stellen sollten, wurden dem Volke erzählt und wenn er einmal auf Reisen ins eigene Land ging, kannte die Ehrfurcht vor dem Fürsten kein Ende. Wochen vorher wurde der Empfang schon „eingeübt". Wenn aber gar noch der Kaiser kam, dann rückten Kompagnien von Detektiven und Gendarmen an, sperrten ganze Straßenzüge ab und die Stätte, da er wohnte, war von nun an gebotenes Land, das die Untertanen sich nur von ferne betrachten durften.

Die Zeiten haben sich geändert. Wenn heute der Führer kommt, gibt es keine großen Vorbereitungen mehr. Adolf Hitler als Mann aus dem Volke bewegt sich frei und ungezwungen unter dem Volke. Im offenen Wagen fährt er durch das riesige Spalier der Hunderttausend. Er hat es nicht nötig, sich von Detektiven bewachen zu lassen. Jeder kann ihn sehen und, wenn es sein muß, auch sprechen. Tausende pilgern, wenn er Erholung in seinem Landhaus auf dem Obersalzberg bei Berchtesgaden sucht, zu ihm und selten geht jemand von dannen, dem er nicht die Hand gedrückt hat. Das ist unser Adolf Hitler, unser Führer, der es nicht nötig hat, „leutselig" zu sein, weil ihm die Verbundenheit mit seinem Volke eine Selbstverständlichkeit ist, die nicht erst durch Zeremonien ihren sichtbaren Ausdruck zu finden braucht.

Es ist deshalb das schönste Erlebnis für einen Deutschen, einmal dem Führer in die Augen geschaut zu haben. Diese Augen sprechen und ein seltsamer Glanz geht von ihnen aus. Jeder, der den Führer gesehen, spürt die Größe seiner Persönlichkeit. Wie verblaßt ihm gegenüber der frühere monarchische Begriff des sogenannten Gottesgnadentums! Heute wissen wir, daß dieses Gottesgnadentum den echten tiefen Inhalt durch den Führer erhalten hat: Gottes Gnade schenkte uns diesen genialen Mann!

Aber auch selten ist ein Mensch so verlästert und verkannt worden in seinem Leben wie Adolf Hitler. Die 14 Kampfjahre der Bewegung waren eine ununterbrochene Kette von unglaublichen Haßausbrüchen kleiner Geister, die die kommende Größe Hitlers gefürchtet haben. Denn sie wußten, wenn dieser Mann einmal an das Steuer des Staatsschiffes treten würde, ist auch das Ende der Korruption gekommen; dann werden alle jene Elemente verschwinden, die aus purem Eigennutz Volk und Land ihren eigenen persönlichen Interessen dienstbar machten. Gefürchtet haben diese kleinen Geister Hitler immer, wenn sie ihn auch in der Oeffentlichkeit als unbedeutend hinstellten. Gefürchtet wird Hitler heute erst recht im Ausland und von all' denen, die durch ihn ihre Felle wegschwimmen sehen. Ein Blick z. B. in die saarländische Marxisten- und Emigrantenpresse beweist am besten, wie diese Gesellschaft Hitler wie die Pest fürchtet. Da wimmelts nur von Ausdrücken, wie „Blutkanzler", usw. und von Prophezeiungen, daß Hitler-Deutschland am Ende sei. Wenn man auch mit Fäusten in diese schmutzige Verleumdergesellschaft hineinschlagen möchte, so bleibt auf der anderen Seite doch das stolze Gefühl, daß diese Schreiberlinge nur deshalb den Führer begeifern, weil sie weder würdig noch fähig sind, ihm das Wasser zu reichen.

Es wird selten eine führende Persönlichkeit geben, die so tief in der Volksseele lesen kann, wie es beim Führer der Fall ist. Unvergeßlich ist uns eine Rede des Führers, die er im Frühjahr dieses Jahres vor nationalsozialistischen Journalisten in Berlin gehalten — wir haben in unserem gestrigen Leitartikel schon kurz darauf hingewiesen — und in der er dem Sinne nach etwa ausführte: Das deutsche Volk gleiche der Familie, in der der Vater am Tisch mit seinen Kindern sitze. Zehn Mal habe der Vater schon den Kindern gesagt, sie sollten nicht mit Messer und Gabel spielen. Eben habe er dem einen Kind die Gabel aus der Hand genommen, da spiele das andere schon wieder mit dem Messer. Eben habe er ihnen das Langen und Breiten erklärt, daß die Ofenplatte heiß sei und schon hat eines der Kinder den Finger auf der Ofenplatte, um sich zu überzeugen, ob sie auch tatsächlich heiß sei. So sei es auch bei unserem lieben deutschen Volke. Immer und immer muß man ihm die Wahrheit sagen, immer wieder Selbstverständlichkeiten predigen. Nie darf man die Geduld verlieren. Die Liebe muß aus einem unerschöpflichen Quell ständig fließen, denn es

NATSOZ FRAUENSCHAFT

Groß-Kundgebung

der NS.-Frauenschaft und des deutschen Frauenwerks anläßlich der

Volks-Abstimmung

Am Donnerstag, dem 16. August 1934, 17 Uhr, spricht

Frau Dr. Else Vorwerk, Berlin

Es spielt der Musikzug der P. O. Kreisinspektion III

Eintritt 30 Pfg., Erwerbslose gegen Ausweis an der Kasse 10 Pfg. Kassenöffnung 16 Uhr

im Casino, Auf den Häfen

Amtliche Bekanntmachungen

Freibankfleisch. Mittwoch, den 15. August 1934, 10—12 Uhr Schlachthof, Verkauf ohne Karten, solange der Vorrat reicht, Pfund 20 bis 40 Rpf.

Dem Tierheim des Bremer Tierschutzvereins übergeben: 1 Boxerhündin, 1 Spitzhund ohne Hundezeichen. Meldung innerhalb 24 Stunden im Tierheim, verlängerte Hemmstraße, gegen Ausweis, sonst wird über die Tiere verfügt. **Polizeidirektion.**

Am 18. 7. 34 ist auf der Weide des Landwirts Arend Bolle, in der Oslebshauser-Feldmark ein etwa 2 Jahre altes Rind eingefangen und gepfändet worden. Das Rind ist schwarzbunt, die linke Schulter, Widerrist und Kreuz sind weiß. Außerdem hat das Rind einen großen Stern und am rechten Ohr unten zwei Einschnitte. Der Eigentümer des Tieres ist bisher nicht ermittelt worden. Nach Ablauf der gesetzlichen Frist (10 Tage) wird das Tier öffentlich versteigert werden, wenn sich nicht vorher der Eigentümer bei dem Unterzeichneten einfindet und gegen Erstattung der sämtlichen Kosten das Tier einlöst oder aber schriftlich oder zu Protokoll bei der Polizeidirektion Beschwerde erhebt.

Bremen, den 11. 8. 34.
Der Führer des Polizeireviers 14 a.
Oslebshauser-Heerstraße 16.

Die Bescheide, durch die die Register zum Wegeregister der Landgemeinde Strom, betreffend den Stellfeldweg, und das Register zum Wegeregister der Landgemeinde Hardenhausen, betreffend den Bunnsackerweg, bestätigt worden sind, werden vom 15. August bis 28. August 1934 im Landherrnamtshause, Zimmer 6, zur öffentlichen Einsicht ausgelegt.

Gegen die Bescheide ist bei Meidung des Verlustes des Rechtsmittel binnen 2 Wochen, vom Beginn der Auslegung an gerechnet, die Beschwerde an den Senat oder Klage beim Verwaltungsgericht zulässig.

10. 8. 34. **Der Landherr.**

Bekanntmachung

Nach Anordnung der Landesregierungen der Freistaaten Bremen und Oldenburg habe ich auf Grund des § 9 des Gesetzes über den Volksentscheid vom 27. Juni 1921 (RGBl. S. 790) in Verbindung mit § 24 der Reichsstimmordnung vom 14. März 1924 (RGBl. I S. 173) für die Volksabstimmung über das Staatsoberhaupt des Deutschen Reiches am 19. August 1934 zum Abstimmungsleiter für den 14. Stimmkreis (Weser-Ems) den Regierungsrat Kriege, Regierung Osnabrück, und zu seinem Stellvertreter den Regierungsrat von Steinau-Steinrück, Regierung Osnabrück, ernannt.

Hannover, den 11. August 1934.
Der Oberpräsident.

Bekanntmachung

Die Milchkühlstelle Woltmershausen wird am Donnerstag, den 16. August d. Js. in Betrieb genommen. Zt. Anordnung vom 4. August 1934 haben alle Milcherzeuger, die im Bezirk dieser Kühlstelle wohnen, ihre Milch an die Kühlstelle abzugeben. Die erste Annahme der Milch erfolgt am Donnerstagmorgen.

Folgende Kleinverteiler sind der Kühlstelle zugeteilt:

1. Paul Abt, Kampfhofer Damm
2. W. Dierks, Westerdeich
3. August Speyer, Ochtumstraße
4. Frieda Remmer, Ochtumstraße
5. Marie Staug, Eichenstraße
6. Adolf Barmeken, Ochtumstraße
7. J. A. Warnken, Am den Bohnenkamp
8. H. Klitte, Woltmershauserstraße
9. Elly Hauke, Stromerstraße
10. Friedrich Jakob, Woltmershauserstraße
11. A. Janssen, Rablinghauser Landstraße
12. A. Lange, Stromer Landstraße
13. August Janssen, Lankenau
14. Johann Dunekake, Hasenbüren.

Die Kleinverteiler erhalten erstmalig am Freitag, dem 17. August 1934 ab 5 Uhr morgens ihre Milch durch diese Verteilungsstelle. Die Milch ist von der Verteilungsstelle abzuholen.

Die Kannen haben die Kleinverteiler lt. Anordnung vom 21. 2. 1934 selbst zu stellen. Die Bezahlung der Milch hat auf das Konto der Milchabsatzgenossenschaft Bremen bei der Sparkasse in Bremen mit dem Vermerk „Verteilungsstelle Woltmershausen" täglich zu erfolgen.

Bremen, den 14. August 1934.
Milchabsatzgenossenschaft Bremen e. G. m. b. H.
Döttger.

Versteigerungen

Versteigerung
Morgen

Mittwoch, 9 Uhr vormittags, in der Paulsburg, Osterthorsteinweg, licke Wallmeistraße, für das Leihhaus **E. Meyer Ww. & Sohn,** am neuen Markt 25/26, die verfallenen

Pfänder

als Wäsche, Bekleidung, Fahrräder, Schallplatten, Photo-Apparate, Uhren, Ringe, Bestecke und Anderes öffentlich meistbietend gegen bar.

E. H. Hante, jun.,
beeid. Versf. u. Schätzer, Zwinglistr. 7

Öffentl. Versteigerung
Morgen, Mittwoch

10 Uhr vormittags versteigere ich auf dem Lagerplatz

Grenzstraße 130

in Pfandsachen gem. §§ 1228, 1235 B. G. B. gebrauchte Mobilien, als:

Schränke, Tisch, Stühle, Spiegel, Waschkommoden und Nachttische, Koffer, Truhen, Borte, Jalousien, Marmorplatten div. Größen u. div. a.; ferner im freiwill. Auftrag Beckmann:

ca. 40 Sack. gute Federbetten

öffentlich meistbietend gegen bar, — Günstige Kaufmöglichkeit für Parzellisten u. s. w. —

J. Heinr. Wilkens
beeid. Versteigerer, beeid. Schätzer
Utbremerstr. 51 Weser 82362

Staatstheater

CLIVIA
ab
Donnerstag,
16. August, täglich 20 Uhr

Große Ausstattungs - Operette, prachtvolle neue Dekorationen, zahlreiche Ballette.

Die für die Eröffnungs-Vorstellung 4. August gelösten Karten haben für die Aufführung am 16. August Gültigkeit.

Ihre Vermählung geben bekannt:

Julius Albrecht
Gertie Albrecht
geb. Walbanks-White

Bremen, 13. August 1934
Am Barkhof 13

Otto Edel
Gertrud Edel
geb. Kletz
Vermählte

Berlin — Im August 1934
Bremen — Pastorenweg 121.

Heute entschlief nach längerer Krankheit meine liebe Frau, unsere gute Mutter, Schwiegermutter, Schwester, Schwägerin und Tante, Frau

Elise Bahlke

geb. Beneke

im 72. Lebensjahre.

In tiefer Trauer:
Diedr. Bahlke sen.
Diedr. Bahlke jr. u. Frau
Cuni Ahlers und Frau.

Die Aufbahrung erfolgte im Ge-Be-Jn., Wilhelm-Decker-Haus. Freundlichst zugedachte Kranzspenden dorthin erbeten.

Die Trauerfeier findet am Mittwoch, 10 Uhr, in der Kapelle des Gastedter Friedhofes statt.

Nach langem, schwerem, mit großer Geduld ertragenem Leiden, wurde mein lieber Mann und unser guter treusorgender Vater

Hugo Schmettau

im 65. Lebensjahre am Sonntagmorgen durch einen sanften Tod erlöst.

Im Namen aller Angehörigen:
Frieda Schmettau
geb. Lehmann.

Bremen, 12. August 1934.

Besuche dankend abgelehnt.

Frdl. zugedachte Blumenspenden werden an das Beerdigungs-Institut „Pietät", Humboldtstr. 190, erbeten.

Die Trauerfeier findet am Donnerstag, dem 16. d. Mts., vorm. 10½ Uhr, im Krematorium statt.

Für Mitteilungen von
Familien-Nachrichten
(Geburt, Verlobung, Vermählung, Todesfall, Danksagung usw.) in den Kreisen der Bremer Nationalsozialisten eignet sich am besten eine Anzeige in der vielgelesenen
BREMER ZEITUNG

Nach einem inhaltsreichen, rastlos tätigen Leben ist mein lieber, herzensguter Mann, mein stets treusorgender Vater, unser unvergeßlicher Bruder, Schwager und Onkel

Theodor Decker

im 56. Lebensjahre heute zur Ewigkeit eingegangen.

Sein Leben war ein Weg des Leidens und Kämpfens, unerschütterlich im Glauben und voll Opfermut und Hingabe an das Dritte Reich und seinen Führer.

In tiefem Schmerz:
Frau Erna Decker, geb. Bormann
Alfred Decker
Familie Georg Bormann
Familie Oscar Bormann
Familie Gustav Weith
Familie Christian Rohlfing
Familie Wilhelm Decker.

Bremen, Reuterstr. 51, 12. August 1934.

Die Aufbahrung erfolgte im Wilhelm-Decker-Haus.

Die Beerdigung findet am Donnerstag, 11,30 Uhr, von der Kapelle des Waller Friedhofes aus statt.

Am Sonntag, dem 12. August 1934, verstarb an den Folgen einer Operation unser Parteigenosse

Gustav Theodor Decker

Er war der Vater unseres im Kampfe um das Dritte Reich gefallenen, unvergeßlichen Kameraden Wilhelm Decker. Mit ihm wurde einer unserer Freunde aus der Kampfzeit zur großen Armee abberufen.

Ehre seinem Andenken!

Der Führer der Standarte 266
Clausen,
Standartenführer

NATIONAL-SOZIALISTISCHE D.A.P.

Unser treuer Parteigenosse

Theodor Decker

ist heute von uns gegangen.

Er folgte seinem Sohne Wilhelm, der im Kampfe um das Dritte Reich vor 3 Jahren fiel, in die Ewigkeit.

Seine Treue und Kameradschaft, seine Liebe und Opferwilligkeit sind und bleiben uns stets ein Vorbild.

NSDAP.
Ortsgruppe Walle

Bremen, 12. August 1934.

Nach langem, schwerem Leiden entschlief heute ruhig mein herzensguter Mann, unser Vater, Schwieger- und Großvater, Schwiegersohn, Bruder, Schwager und Onkel, der

Verwaltungsobersekretär i. R.

Paul Sämmler

In stiller Trauer:
Frau Lina Sämmler
geb. Berndorf
und Angehörige.

Bremen und Hartfort (USA.), 13. August 1934.

Die Aufbahrung erfolgte im Ge-Be-Jn., wohin etwaige Kranzspenden erbeten werden.

Trauerfeier, Donnerstag, vorm. 11½ Uhr, im Krematorium.

Auktionen

Zwangs-Versteigerung
Morgen, Mittwoch, den 15. August, vorm. 10 Uhr, im Pfandlokale Königstr. 11:
1 NSU.-Motorrad, 1 Gitmaschine, 2 Schnellwaagen (Graff u. Avdie) 5 Fotoapparate, Kopier- und Vergrößerungsapparat, 2 Radioapparate, Staubsauger Elektrolux, 100 Karton Weihnachtskerzen, 100 Dosen Konserven, 50 Fl. Wein, 50 Fl. Spirituosen, Tresen, Reolen, Schreibtische, Schreibmaschine, Anzugstoff, Buket u. sonstige Mobilien meistbietend gegen bar.

Bodes,
Rosenbusch,
Gerichtsvollzieher
Wachstr. 36 I

Widerruf

Die auf heute vormittag 10 Uhr, im Pfandlokale Königstr. 11, angesetzte Versteigerung findet nicht statt.

Rustede,
Gerichtsvollzieher.
Langenstr. 14 I.
Domsh. 353 78.

Sonstiges

Schreibmaschinen Verdielfältigungsapparate,
neu u. gebraucht, Kauf und Miete.
Carl H. Grothe
Ansgaritorstr. 17

Verdielfältig. neu Postkarton. 68 ₰.
Langenstraße 110.
Domsh. 209 13

Wäsche
nach Gewicht
wäscht — mangelt
Frauenlob
Rol. 6928 u. 1930

Koffergram. **J. L. Glatter** neu, 25 Pfg.

Zu verkaufen

Indian, 600 ccm, fast neu — wenig gef. Zu besichtigen abends 5—7 Uhr. Ochtumstr. 27

Kauf

2tür. Kleiderschr gut erhalten. Angeb. u. O 5314

Drilling, evtl. mit Zielfernrohr, gut erhalten. Angeb. u. P 5315

Ein gut erhaltener
Schreibtisch
Ang. u. C 10 303

Zu verkaufen

Ein seit 30 Jahren bestehendes
Papier- und Zigarrengeschäft
2 Läden, zu verkaufen. Erforderlich ca. 12 000 RM. — Angeb. u. B 5321

Gut erhaltene Nähmaschine
Marke Naumann. Preis RM. 30.— Anfr. unt. T 5319 beim Verl.

Graphologie
wissenschaftl. gepr. Rat in Liebe, Ehe, Beruf. Finanzfr. **M. Helms Sprechst. 10-1, 4-8 Uhr. Wall 127**

Automarkt

Zu verkaufen

Indian, 600 ccm, fast neu — wenig gef. Zu besichtigen abends 5—7 Uhr. Ochtumstr. 27

Kauf

2tür. Kleiderschr gut erhalten. Angeb. u. O 5314

Drilling, evtl. mit Zielfernrohr, gut erhalten. Angeb. u. P 5315

Ein gut erhaltener
Schreibtisch
Ang. u. C 10 303

Brautleute
Schlafzimmer und Küche kompl. ganz bill. f. 370.—
Ho-Hei,
Sachsenstr. 35

Zeugrolle
„Orig. Miele" bill. Delmestr. 134



erhältlich in Apotheken, Drogerien u. bei Fris.

Spezialität
HERRENSCHNITT
MÖBEL-THATE

Achtung!
„Roland Eilboten"
befördern alles zu verläss. u. preisw.
Domsh. 266 90
Schleifmühle 27.

Nur noch
2 Tage
nützen Sie diese seltene Gelegenheit in Möbel zu Jubiläumspreisen aus. Es ist Ihr
Vorteil
Möbel-Grundmann
Gr. Johannisstraße 65, 67, 75

Häuser und Grundstücke

Zu verkaufen

2-Fam.-Haus m. Lab. u. Wohn. f. sof. frei. Lauggegend. Brückenstr. 12 I

Offene Stellen

WEIBLICHE

Jg. Mädchen od. Frau f. ½ od. ganz. Tag f. sof. Wochenmannsstr. 9 I

Mädchen
selbständig, perfekt im Kochen, f. kinderl. herrsch. Haushalt p. sof. f. Sept. ges. Vorstellung zw. 10 u. 11 Uhr. Feldstr. 44 pt.

MÄNNLICHE

Ehrlicher fleißiger
Bote mit Rad
für Zeitschr.-Buchhandlg., n. unter 22 J., zum 1. 9. Dauerstellg. Kaution 50 M. Führungszeugn. Ang. mögl. mit Bild unt. R 5317

Zu vermieten

Beh. möbl. Zi. m. ganz. oder halber
Pension
Frau Dr. Fröhle
Brahmsstr. 22

Laden
mit Nebenraum p. 1. Oktober od. fr. Hamburgerstr. 32

Zimmer m. Pens. 1—2 Pers. Contrescarpe 9 I

Fdl. möbl. Bord'zi. Kölnerstr. 34 pt.

Möbl. Zimmer Am Wall 9

Fmbl. b. Z. Mans. Kü'b. A. Wall 60

Ganz Bremen ist eingeladen!
Rauschende Fröhlichkeit ● Lachen und Applaus



Europa-Palast
3³⁰ bis 4 Uhr 70 u. 80 Pfg. ● 6⁰⁰ 75 Pfg. bis 2.50 Mk. ● 8⁴⁵ ab 1.00 bis 2.50

Der Film der schönen Frauen
Hermann Thimig
Lien Deyers, Hans Moser
in
Carneval und Liebe
Im Beiprogramm:
R. A. Roberts in **Frau Eva wird mondän**
Schauburg
4.30 8.30

Der atemraubende Spielfilm aus dem Innern Afrikas
Nagana
in der Hauptrolle:
Tala-Birell
Im Beiprogramm:
Der herrliche Potsdam-Film
Modernes
8.15

Der große Wild-West-Schlager
Der König der wilden Pferde
Tollkühne Reiterszenen usw.
Im Beiprogramm:
Das ergreifend. Filmwerk
Junge Liebe
DECLA
8.30

In allen Theatern die Original-Aufnahmen von den Beisetzungs-Feierlichkeiten **in Tannenberg** u. im EUROPA-Palast die feierl. Enthüllg. der Simon-Bolivar-Büste in Bremen.

Lest und verbreitet die Bremer Zeitung

Von der Reise zurück
Dr. med. A. Buchfath
Utbremerstraße 100

Mietgesuche

3-Zimm.-Wohnung mit Zubehör. Angebote mit Preis unt. S 5318

Suche sof. 1 b. 1½ freundl. möbl. Zi. m. Zentr.-Heiz. u. anstd. Bedienung. Mögl. Klavier- u. Tel.-Benutz. Evtl. volle Pens. Nähe Staatstheater. Zuschr. u. B 5302

Ganz gleich
in welchem Stadtviertel Bremens Sie Wohnung suchen,
immer finden Sie
das günstige Angebot in der „Bremer Zeitung".

4-5 Zimmer-Wohnung
(möglichst auf einer Etage) mit Mädchenkammer und allem Zubehör, zum 1. Oktober oder früher gesucht. Angeb. unt. K 5310 an die Br. Ztg.

Aus Anlaß der am Mittwoch, dem 15. August, stattfindenden Großkundgebung im Weser-Stadion sind unsere
Betriebsstellen an diesem Tage wie folgt geöffnet:
6.30 bis 11 Uhr vormittags
11.30 bis 15 Uhr nachmittags.
Abfertigung in der Hauptgeschäftsstelle: 8 bis 18.30 Uhr.
Bremer Lagerhaus-Gesellschaft.

Teppiche u. Läufer
nur von
Franz Johnssen
Osterstraße 34

Die UFA Theater zeigen

KAISER Osterdeich 234/35 **PALAST** Langenstr. 81/87
5.00, 8.15 — 8.15
Der Bomben-Lachschlager!
Pat und Patachon
In ihrem letzten Tonfilm:
„Pat und Patachon schlagen sich durch"
In Vollständig in deutscher Sprache!
Jugendliche haben Zutritt!

APOLLO Osterstr. 6 **HANSA** Hutfilterstraße 20
8.15 — 8.15
Die letzten 3 Tage!
Ein Film von unvergänglicher Schönheit!
Das verlorene Tal
mit Mathias Wiemann, Marieluise Claudius ● Lotte Spira ● Olaf Bach

Ansgaritorstraße 20 **METROPOL** 3³⁰, 6⁰⁰, 8³⁰
Der sensationelle Erfolg!
!!! Bisher sämtliche Vorstellungen ausverkauft !!!
Ein Mann will nach Deutschland
Nach dem Roman von Fred Andreas mit Karl Ludwig Diehl, Brigitte Horney, Hermann Speelmans, und Hans Leibelt

Um den MASSENANDRANG bewältigen zu können täglich 3 VORSTELLUNGEN!
3³⁰ unnumeriert Parkett 70, Balkon 90
6⁰⁰ unnumeriert —.75 bis 2.— Mk.
8³⁰ numerierte Plätze 1.— bis 2.50 Mk.
Jugendliche haben Zutritt und zahlen zu den ersten beiden Vorstellungen Parkett Mk. —.50, Balkon Mk. —.70

Karten-Vorverkauf für die Abend-Vorstellungen täglich von 11 bis 1 Uhr und ab 4 Uhr an der Theater-Kasse

In allen Theatern bringt der Sonderdienst der UFA-Ton-Woche einen ausführlichen **Bildbericht von den Hindenburg-Beisetzungsfeierlichkeiten in Tannenberg**

Reichsleiter Alfred Rosenberg

spricht am Mittwoch, 15. August 1934, 18.30 Uhr, im Weser-Stadion Bremen

Karten RM. 2.-, 1.-, 0.50, 0.30 bei sämtl. Ortsgruppen-Geschäftsstellen der NSDAP., Kreiskasse, Holler Allee 79, „Bremer Zeitung", Geeren 6-8

NSDAP., Kreis Bremen

Die Staatsgewalt geht vom Volke aus

Ministerpräsident Göring spricht in München vor 100000 Menschen

München, 13. August.

Der Traditionsgau München-Oberbayern begann am Montag die große Werbeaktion für den 19. August mit einer einzigartigen Kundgebung auf dem Königsplatz. Hunderttausend Menschen nahmen an der Veranstaltung teil. Es sprach Ministerpräsident Hermann Göring, der von Gauleiter Staatsrat Adolf Wagner als außerordentlich bewährter Mitkämpfer Adolf Hitlers gefeiert wurde. Ministerpräsident Göring führte u. a. aus:

In Ehrfurcht stand die Nation an der Bahre des Reichspräsidenten Generalfeldmarschall von Hindenburg. Jetzt aber gilt wieder das starke Leben der Nation. Die Zukunft der Nation ist die Zukunft Deutschlands. Sie zu sichern und weiter zu gestalten, ist des Wirken des Mannes, dem der große Feldmarschall das Vermächtnis und Erbe in die Hand gelegt hat: Adolf Hitler. Adolf Hitler ist nicht nur durch die Berufung des Reichspräsidenten, er ist auch durch das Vertrauen seiner Mitstreiter, durch das Vertrauen der Reichsregierung mit den hohen Aemtern belehnt worden, legal, auf vollständig gesetzlichem Wege. Und doch hat er selbst nun die Frage an das Volk gestellt. Das Volk selbst soll entscheiden. Dieses Volk war keinen Augenblick im Zweifel, in Angst oder in Unruhe um das, was nach dem Tode des Reichspräsidenten kommen wird, sondern es war diesem Volk von Anfang an selbstverständlich, daß nur ein Mann das Ruder als Staatsoberhaupt wie als Kanzler in seine eiserne Faust nehmen dürfte, daß nur ein Mann Deutschland gestalten und das Erbe des großen Feldmarschalls antreten konnte, das ist der bisherige Kanzler, der jetzige Leiter des gesamten Schicksals unseres Reiches, unser Führer Adolf Hitler. (Jubelnde Zustimmung.)

Heute ist kein Deutscher mehr im Zweifel, wer das deutsche Schicksal zu gestalten habe. Es ist keine Frage, daß das Volk als Nation den besten und stärksten Mann an das Ruder seines Staatsschiffes stellen will. (Lebhafter Beifall) Heute ruft das deutsche Volk den besten Mann an die Front, den Mann, dem es seine Geschlossenheit erst verdankt.

Es ist der Wille des Führers, daß das Volk selbst befragt werden soll. Damit beweist er vor der ganzen Welt wieder einmal in der Tat, daß allein das deutsche Volk in seinen größten und schicksalsreichsten Fragen das Urteil spricht. Mancher demokratische Staat könnte sich ein Vorbild nehmen, wie hier das Wort wahrgemacht wird: „Die Staatsgewalt geht vom Volke aus." (Anhaltende Zustimmung)

Der Ministerpräsident beschäftigte sich dann mit der Frage, die da und dort gestellt wird: „Ja, warum denn überhaupt eine Volksbefragung?" Noch behauptet, so erwiderte Göring auf diese Frage, die ganze Welt, daß hier ein deutsches Volk selbst, unterdrückt durch Zwangsmaßnahmen, gedemütigt durch Tyrannen und ausgesaugt bis zum Letzten! Nun wollen wir der Welt zeigen, daß dieses deutsche Volk das freieste der Welt geworden ist und die Freiheit gerade durch den Mann bekommen hat, den es nun wieder an seine höchste und letzte Spitze beruft! Die Wichtigkeit dieser Wahl ist entscheidend, um der Welt zu beweisen: Deutschland und der Führer sind eins geworden, das deutsche Volk selbst stellte seine innerste Verbundenheit, seine unauflösliche Dankbarkeit zum Führer vor der ganzen Welt unter Beweis. Und es ist auch zum anderen wichtig: Nicht weit von dieser Stadt lebt ein Brudervolk. Auch dort wird immer gesagt: Das Volk soll herrschen. Ihnen soll der Beweis gegeben werden, wo in Wahrheit der Volkswille regiert. Sie sollen sehen, daß die deutsche Regierung insonderheit der deutsche Führer es nicht zu scheuen hat, jede Stunde vor das Volk zu treten.

Wenn am 19. August der ganzen Welt bewiesen wird, daß Adolf Hitler zum Staatsoberhaupt gewählt ist, dann wird auch der Welt bewiesen, daß der erste, stärkste und beste Garant des Weltfriedens gewählt wurde. Deutschland will nichts unterwerfen. Deutschland will aber auch nicht unterworfen werden. Das in Deutschland Friede herrscht, daß die Fluren und die Ernte gesichert ist, das wollen wir dadurch bezeugen, daß wir den ersten Frontsoldaten, Adolf Hitler, an die Spitze unseres Volkes stellen. Wir Frontsoldaten wissen, daß wir keinen besseren Repräsentanten herauszustellen haben, als den Gefreiten des Weltkrieges.

Adolf Hitler ist der Sieger im der Not, Schande und Schmach gewesen. Darum kann er auch nur allein die gewaltige Aufgabe vollenden. Ueberall regt es sich heute, überall schafft man, überall sieht man, daß das Volk die ganze Kraft zum Aufbau einsetzt. Und doch sind das alles erst die ersten Anfänge der ganzen Arbeit. Wenn das Schwungrad des Aufbaues sich einmal rascher dreht, dann wird auch die Nation mit diesem Schwungrad fortgerissen. Mit diesem Schwung geht sich auch das Glück des deutschen Volkes und damit das Glück des einzelnen. (Jubelnder Beifall.) Die Geschichte wird ihren Spruch fällen. Nicht das deutsche Volk ist Richter oder Zeuge, nicht am Volke liegt es. Die Stimmung des Volkes ist immer die seiner Führung gewesen. (Lebhafte Zustimmung.)

Darum wird die Geschichte der Nachwelt feststellen, daß das Volk am 19. August 1934 sich selbst seinen größten Helden zum Führer erkoren und darum selbst wieder heilsich wurde. Das Volk fühlt und empfindet das. Darum auch jenes grenzenlose Vertrauen zum Führer, jene einzigartige Liebe zu diesem Führer. Darum gibt es auch für uns am kommenden Sonntag nur eines: Wir, das deutsche Volk, haben Vertrauen zu Adolf Hitler, weil er uns selbst dieses Vertrauen gelehrt hat. Wir verehren den Führer, weil er uns selbst wieder gelehrt hat, in Verehrung niederzusinken vor der großen Vergangenheit unseres Volkes.

Wir, das deutsche Volk, lieben den Führer, weil er auch bei uns den Haß wieder umgewandelt hat in Liebe zum Volk. Wir stehen treu zum Führer, weil er uns selbst wieder die Treue gelehrt hat. (Lebhafte Zustimmung.)

Und darum, Volksgenossen, heißt es auch am Sonntag: Unser Vertrauen, unsere Verehrung, unsere Liebe und Treue nur dem Manne, der in schwärzester Nacht die Fackeln der deutschen Zukunft entzündet hat, nur diesem Führer unsere Stimme, diesem Führer aber vor allem unser Herz und darum —

der Führer Adolf Hitler — Siegeheil!

Dr. Goebbels spricht zur Volksabstimmung

Berlin, 13. August.

In großen Kundgebungen zur Volksabstimmung am 19. August 1934 spricht Reichsminister Dr. Goebbels am Dienstag, 14. August, in Hamburg und am Mittwoch, 15. August, in Essen.

Admiral Byrd gerettet

Washington, 13. August.

Der amerikanische Polarforscher Admiral Byrd, der den Winter in einer Observationshütte in völliger Einsamkeit, 200 Kilometer von seinem Hauptstützpunkt entfernt, verbracht hatte, ist jetzt von der Hilfsexpedition, die ihn abholen sollte, erreicht worden. Der Admiral ist abgemagert und erschöpft, aber guter Laune. Die Expedition, die von Dr. Thomas Poulter geleitet war, hatte am 8. August Little America verlassen. Zwei frühere Rettungsversuche waren mißglückt, da die Expedition beide Male durch Sturm und Unfälle zur Umkehr gezwungen wurde.

Eisenbahnunglück bei Leipzig

Leipzig, 13. August.

Ein Eisenbahnunglück, bei dem vier Eisenbahnbeamte leicht verletzt und etwa 10 Wagen zertrümmert wurden, ereignete sich in der Nacht zum Montag auf dem Bahnhof Borsdorf bei Wurzen. Bei der Ausfahrt aus dem Bahnhof fuhr der Durchgangsgüterzug 1065, der sich auf der Fahrt von Leipzig-Engelsdorf nach Dessau befand, aus bisher noch nicht geklärter Ursache auf einen Prellbock, wobei die Maschine umstürzte. Infolge des starken Anpralls entgleisten etwa zehn Güterwagen und wurden dabei erheblich beschädigt oder zertrümmert; einige Wagen gerieten in Brand und wurden vernichtet. Während die eine Fahrtrichtung der zweigleisigen Strecke bereits wieder freigemacht worden ist, ist das andere Gleis zur Zeit noch gesperrt. Die amtliche Untersuchung ist im Gange.

In letzter Minute

Absturz eines Sportflugzeuges

Berlin, 13. August.

Montagvormittag gegen 9 Uhr stürzte das Sportflugzeug D 2390 über Friedrichshagen bei Berlin aus bisher noch nicht geklärter Ursache ab. Der Führer des Flugzeuges, Regierungsoberinspektor Kempe vom Reichsluftfahrtministerium, wurde mit schweren Verletzungen ins Krankenhaus eingeliefert. Das Flugzeug wurde schwer beschädigt.

Einer späteren Meldung zufolge ist der Führer des verunglückten Flugzeuges, Kempe, seinen schweren Verletzungen erlegen.

Britischer Kreuzer rammt einen Dampfer

London, 13. August.

Der britische Kreuzer „Dragnon" stieß am Montag im Hafen von Montreal mit dem 1708-Tonnen-Dampfer „Maple Brand" zusammen. Der Dampfer sank sofort. Die Besatzung konnte vollzählig vom Kreuzer gerettet werden.

Die 4 Todesurteile in Wien vollstreckt

Wien, 13. August.

Die Todesurteile gegen die 4 Polizeibeamten Wohlrab, Hackl, Leeb und Maitzen sind in den späten Nachtstunden des Montag vollstreckt worden.

Raubmord in Köln-Fühlingen

Köln, 13. August.

In Köln-Fühlingen wurde die Witwe Harff von einem bisher unbekannten Täter in ihrer Wohnung erwürgt. Aus den Ermittlungen der Kölner Mordkommission, die bald nach Bekanntwerden des Mordes am Tatort erschien, liegt Raubmord vor.

Die Königin von Dänemark in Bayreuth

Bayreuth, 13. August.

Am Montagmorgen ist Königin Alexandrine von Dänemark zum Besuch der Festspiele in Bayreuth eingetroffen.

Radweltmeisterschaften 1934

Internationales Gastfahren auf der Straße

Der dritte Tag der Radweltmeisterschaften in Leipzig war den Straßenfahrern vorbehalten. Das Wetter war recht günstig und abgesehen von einigen kurzen Regenschauern blieb es trocken. Ebenso wie die Bahnrennen an den vorausgegangenen Tagen, so fanden auch die Straßenwettbewerbe den regen Anteil des Publikums. An den Straßen der Messestadt mögen etwa 20000 Zuschauer Zeugen der Schlußphase des Rennens gewesen sein. Das größte Interesse war natürlich das internationale Gastfahren der Amateure um den Preis der Messestadt über 126,8 km, zu dem in letzter Stunde noch eine sechsköpfige italienische Mannschaft nachgemeldet wurde. Die deutschen Amateure erwiesen sich jedoch als besser und im Endspurt siegte der Chemnitzer Reichel gegen seinen Landsmann Schulz, Dornblut-Leipzig und elf weiteren Fahrern, darunter drei Italiener, sicher. Im Rennen der Altersfahrer zeigte sich der Hannoveraner Brehmer als haushoch überlegen, indem er seinen Gegnern einfach auf und davonfuhr. Mit neun Minuten Vorsprung traf er nach einer Alleinfahrt über fast die ganze Strecke am Ziel ein.

Ergebnisse:

Preis der Messestadt (Gastfahren der Amateure): 126,8 Klm.: 1. Reichel-Chemnitz 3:42:32,2 Std.; 2. Schulz-Chemnitz; 3. Dornblut-Leipzig; 4. Meurer-Köln; 5. Kühn-Leipzig; 6. Pfafferath-Ohligs; 7. Preti; 8. Chenini; 9. Generati (alle Italien); 10. Hauswald-Chemnitz (sämtlich dichtauf).

Preis der Veteranen (Altersfahrer) 126,8 Klm.: 1. Brehmer-Hannover 3:56:29 Std.; 2. Kirchner-Breslau 4:05:20,4; 3. Nielsen-Berlin; 4. Matthei-Mühlheim.

Die Volksabstimmung am 19. August

Was muß jeder Volksgenosse beachten, um sein Wahlrecht zu sichern?

Berlin, 13. August.

Deutsche Volksgenossen und Volksgenossinnen!

Am 19. August kann jeder abstimmen, der in die Stimmliste eingetragen ist oder sich auf Grund seiner Eintragung einen Stimmschein hat ausstellen lassen. Die Stimmlisten sind von den Gemeindebehörden von Amts wegen auf Grund der Einwohnermeldelisten aufgestellt worden. Abstimmungsberechtigt sind alle reichsdeutschen Männer und Frauen, die in der Gemeinde ihren Wohnsitz haben, am 19. August mindestens 20 Jahre alt und nicht wegen Entmündigung oder Verlustes der bürgerlichen Ehrenrechte vom Stimmrecht ausgeschlossen sind. Jeder Volksgenosse konnte gestern und vorgestern durch Einsicht in die öffentlich ausgelegte Stimmliste feststellen, ob sein Name darin verzeichnet ist. Besonders wer in letzter Zeit umgezogen ist, hat die Pflicht, die Listen einzusehen. Diejenigen, die dies versäumt haben, mögen folgenden Hinweis beachten:

Bei der Listenauflegung am Tag vor dem Beginn der Listenauslegung, diesmal mittsin der 10. August. Wer also bis zu diesem Tag einschließlich seine Wohnung gewechselt und sich sofort ab- und angemeldet hat, kann damit rechnen, daß er an seinem neuen Wohnort — oder in großen Städten in seinem neuen Wohnbezirk — noch rechtzeitig vor dem Abstimmungstag von Amts wegen in die Stimmliste aufgenommen wird. Wer aber nach dem 10. August seinen Wohnort gewechselt hat oder bis zum Abstimmungstage noch wechseln wird und bis gestern seine Aufnahme in die Stimmliste des neuen Wohnortes nicht beantragt hat, der verschafft sich sofort von der Gemeindebehörde seines bisherigen Wohnortes einen Stimmschein.

Wechselt der Stimmberechtigte in der Zeit vom 11. bis 18. August seine Wohnung lediglich innerhalb einer Gemeinde, so gibt er am 19. August seine Stimme in dem Stimmlokal ab, das für seine bisherige Wohnung zuständig ist, da er dort in der Stimmliste steht. Wer sich am 19. August auf Reisen befindet und noch keinen Stimmschein beantragt hat, warte damit nicht bis zum letzten Tag. Es besteht sonst die Gefahr, daß der Stimmschein nicht mehr rechtzeitig zugestellt werden kann. Ich weise besonders darauf hin, daß in den großen Gemeinden Anträge auf Stimmscheine am Sonnabend, 18. Aug., nicht mehr entgegengenommen werden. Der Stimmschein berechtigt den Inhaber, in jedem beliebigen Stimmbezirk seine Stimme abzugeben. In der Oeffentlichkeit wird vielfach die Meinung vertreten, der Stimmschein berechtige auch zur Stimmabgabe auf konsularischen oder diplomatischen deutschen Vertretungen im Auslande. Das trifft nicht zu. Abgesehen von der Möglichkeit, an Bord deutscher Seeschiffe abzustimmen, können Stimmzettel nur innerhalb der deutschen Reichsgrenzen abgegeben werden.

Der Stimmschein berechtigt aber nicht nur zur Stimmabgabe, er verpflichtet auch dazu. Nur hat der Inhaber die Freiheit, in dem Wahllokal abzustimmen, das für ihn am bequemsten zu erreichen ist. Wer sich aber etwa einen Stimmschein in der Absicht ausstellen läßt, ihn doch nicht abzugeben, der möge bedenken, daß nach der Abstimmung jedermann festgestellt werden kann, ob er von dem Stimmschein Gebrauch gemacht hat.

Mit Rücksicht darauf, daß der Abstimmungstag noch in die Hauptreisezeit fällt, sind die Gemeindebehörden angewiesen worden, bei der Prüfung der Stimmscheinanträge großzügig zu verfahren. Der Reichsminister des Innern hat heute in einem weiteren Erlaß angeordnet, daß selbstverständlich auch Anträge, die von Angehörigen gestellt werden, entgegenzunehmen und sofort zu erledigen sind.

Für die Stimmabgabe im Reiseverkehr sind umfangreiche Maßnahmen getroffen worden, um allen auf Reisen befindlichen Volksgenossen die Abstimmung zu ermöglichen. Auf 33 großen innerdeutschen Bahnhöfen und 19 reichsdeutschen Grenzbahnhöfen werden besondere Abstimmungsmöglichkeiten geschaffen. Die Abstimmungszeiten sind dem Fahrplan angepaßt und erstrecken sich über die 24 Stunden des 19. August. Merkblätter, auf denen die Bahnhöfe mit den Abstimmungszeiten aufgeführt sind, werden den Reisenden an den Fahrkartenschaltern und in den Fernzügen ausgehändigt. Auf zahlreichen großen deutschen Ueberseedampfern werden Vordabstimmungen stattfinden. Voraussetzung hierfür ist, daß sich mindestens 50 Stimmscheininhaber an Bord befinden. U. a. wird auch auf dem Flugzeugstützpunkt der Deutschen LuftHansa im Südatlantik, dem Dampfer „Weissalen", Vordabstimmung stattfinden.

Für die Teilnahme Reichsdeutscher mit Wohnsitz im Ausland sind gleichfalls Erleichterungen geschaffen. Für diese deutschen Volksgenossen stellt die zuständige deutsche Landesvertretung den Stimmschein aus: Auslandsdeutsche können aber auch noch am Sonnabend von einer inländischen Gemeindebehörde einen Stimmschein erhalten, ohne daß sie in die Stimmliste in der Gemeinde eingetragen sind. Besondere Vorkehrungen sind für die Abstimmung der zahlreichen im Danziger Gebiet wohnhaften Reichsdeutschen getroffen. Ein Fährschiff der Reichsbahnverwaltung wird am Sonntag den ganzen Tag über von Zoppot aus sogenannte Abstimmungsfahrten unternehmen, bei denen an Bord dieses Fährschiffes vor mehreren Abstimmungsvorständen abgestimmt werden kann. In den deutschen Hafenstädten werden schon seit dem 9. August die Stimmen der in See gehenden Schiffsbesatzung entgegengenommen. Die Auszählung dieser Stimmen findet indes erst am 19. August statt.

Eine Vertretung durch andere Personen ist unzulässig. Stimmberechtigte aber, die durch körperliche Gebrechen behindert sind, ihren Stimmzettel selbst zu kennzeichnen, dürfen sich der Beihilfe einer Vertrauensperson bedienen, die sie sich selbst auswählen können. Schwerkriegsbeschädigte oder schwache und gebrechliche Personen, die langes Stehen nicht aushalten können, werden vorweg abgefertigt. Der Stimmzettel kann nur vor dem versammelten Abstimmungsvorstand abgegeben werden. Es ist somit nicht zulässig, die Stimmen solcher Personen, die wegen Krankheit sich nicht zum Stimmlokal begeben können, etwa in der Wohnung einzusammeln.

Ausnahmen bestehen für die in Krankenanstalten befindlichen Personen. Andere kranke Personen werden auf Wunsch durch die Sanitätskolonnen des Roten Kreuzes in den nächstgelegenen Abstimmungsraum gebracht, wo sie ihre Stimme abgeben können. Im Stimmlokal vollzieht sich die Wahlhandlung in der bekannten Weise. Jeder erhält beim Betreten des Stimmlokals einen amtlichen Stimmzettel und einen amtlich gestempelten Umschlag. Er begibt sich sodann damit in die Abstimmungszelle oder in den als Abstimmungszelle eingerichteten Nebenraum, kennzeichnet dort den Stimmzettel durch ein in den „Ja"-Kreis gesetztes Kreuz, steckt den Zettel in den Umschlag und tritt an den Vorstandstisch. Hier nennt er seinen Namen und übergibt dem Abstimmungsvorsteher den Umschlag, der ihn sofort ungeöffnet in die Stimmurne steckt. Stimmscheininhaber geben ihren Stimmschein vorher ab. Der Abstimmungsvorsteher kann verlangen, daß sich der einzelne Abstimmende ihm gegenüber über seine Person ausweist.

Es wird daher empfohlen, ein Legitimationspapier, z. B. einen Reisepaß oder die Geburtsurkunde oder einen sonstigen amtlichen Ausweis, mitzubringen.

Deutsche Volksgenossen! Deutsche Volksgenossinnen! Stimmrecht ist Stimmpflicht! Laubeit und Gleichgültigkeit konnte es unter dem früheren Biel-Parteien-System geben. Am 19. August aber, an dem es gilt, dem Führer und Reichskanzler Adolf Hitler, der das deutsche Volk selbst zur Abstimmung aufgerufen hat, die Treue zu beweisen, darf kein deutscher Mann und keine deutsche Frau an der Urne fehlen.

Nun noch einiges über

die Abstimmungshandlung

selbst. Die allgemeine Abstimmungszeit am Sonntag, 19. August, dauert von 8 Uhr vormittags bis 6 Uhr nachmittags. Jeder muß sein Stimmrecht persönlich ausüben.

Der Alte vom Preußenwald

Hindenburgs sieghaftes Leben

Dargestellt von Alfred Hein

Copyright by Kurt-Schulz-Verlag, Hannover

(Nachdruck verboten)

(8. Fortsetzung)

XIII.

1916: Führer des ganzen Feldheeres

Indessen hat sich im Westen die Hölle von Verdun aufgetan. An der italienischen Front tobt die fünfte bis neunte Isonzoschlacht. In Galizien geht im Juni 1916 der General Brussilow zum Angriff gegen die Oesterreicher vor und erdrückt sie mit einer Millionenwalze. Die Gefahr steigt aufs höchste.

Verdun bleibt uneinnehmbar. An der Somme aber ballen Engländer und Franzosen ihre Tanks und Artillerien zum furchtbarsten aller Materialschlachten zusammen. In Mazedonien steht das bulgarische Heer in unentschiedenen Kämpfen mit den Entente-Truppen.

Noch festgekettet in den wütenden Kämpfen um die Forts und Maashöhen von Verdun müssen dennoch die ursprünglich für die Westfront bestimmten Reservedivisionen im Eiltempo nach Galizien geworfen werden, um den Staudamm gegen die Russen zu bilden, um den verzweifelt ringenden Bundesgenossen abermals zu retten.

Hindenburg wird bei Beginn der Brussilow-Offensive sofort die gesamte Ostfront einschließlich der Oesterreicher unterstellt. Unter seinem Befehl wenden immer wieder die Uebermenschliches leistenden feldgrauen Bataillone gegen die wütend anbringenden russischen Divisionen die fast sichere Katastrophe für die Donau-Monarchie ab. Und auch an der Somme gelingt es nicht den verbündeten Engländern und Franzosen, den Traum zu erfüllen, den der Ministerpräsident Briand in seiner Neujahrsbotschaft pathetisch verkündete: „Deutschland und seine Verbündeten bestreben sich mit der Verzweiflung einer in die Enge getriebenen Ratte, das unvermeidliche Schicksal aufzuschieben. Aber 1915 ist für die Entente eine Periode gewesen, wo sie sich an die neuen und unerwarteten Bedingungen der Kriegsführung anpassen mußte, eine Periode harter Arbeit, intensiver Organisation und der Vorbereitungen zum Siege; das Jahr 1916 geht auf, glänzend und voll Versprechungen, daß wir den Lohn unserer Anstrengungen ernten werden!"

Nirgends wird die Westfront durchbrochen, obwohl 37 Divisionen feindlicher Entente-Truppen 10 deutschen wochenlang nicht abgelösten, in Dreck, Blut und Eisennagel ausharrenden Divisionen gegenüberstehen. Aber zu Hunderttausenden türmen sich die Verluste vor Verdun, an der Somme und in Galizien auf beiden Seiten. In der Heimat werden die ersten ängstlichen Stimmen laut, das Vertrauen an die bisherige Heeresleitung des Generals von Falkenhayn ist erschüttert.

Am 28. August 1916 erklärt zu all dem Unheil Rumänien an Deutschland den Krieg. Jetzt horcht der Reichskanzler von Bethmann-Hollweg auf des Volkes Stimme, er lehnt die politische Verantwortung für die Kriegsführung des Generals von Falkenhayn ab. Das Volk ruft wie aus einem Munde nach Hindenburg als oberstem Führer. Der Kaiser übergibt dem Marschall Hindenburg die gesamte Heeresleitung. Ludendorff wird Hindenburgs erster Quartiermeister. Und siehe, schon diese Tatsache erfüllt die wankenden Fronten von Ypern bis Bagdad fort mit Vertrauen und neuer Festigkeit.

Kurzerhand brechen Hindenburg und Ludendorff das nutzlos gewordene Ringen um Verdun ab, auf die Gefahr hin, daß die Welt darin eine Niederlage sieht. So ist es aber nicht; die in diesem furchtbaren Trommelfeuer erprobten Truppen werden jeder noch so starken Feuerwalze auch in Zukunft standhalten, wenn sie sich durch den Siegeswillen ihres Feldmarschalls gestärkt fühlen. Und wenn auch die Feinde Tankgeschwader um Tankgeschwader, Batterie um Batterie an der Somme zu immer neuer Vernichtung setzter heldenkühn kämpfenden Abwehrreiter unserer Feldgrauen auffahren, wagt Hindenburg dennoch im Vertrauen auf die alle Widrigkeiten und Gefahren überwindende Standfestigkeit der Westfronttruppen noch im gleichen Krisenjahr des Krieges den Feldzug gegen Rumänien. Mit zwei buchstäblich aus dem Boden gestampften Armeen, denen österreichische und bulgarische Truppen angegliedert werden, beginnen nach den Feldzugsanordnungen der neuen Obersten Heeresleitung der blücherstürmische Generaloberst von Mackensen und der nun von Ungarn her eine Armee heranführende General von Falkenhayn mitten in dieser höchsten Todesnot aller Fronten die Offensive, die sofort zum Siegeslauf wird.

Die rumänischen Donaufestungen werden überrannt.

Falkenhayn verhindert durch geschicktes Zurückbiegen der Front einen feindlichen Vorstoß gegen das ungarische Siebenbürgen. Auf dem Schlachtfelde von Argasch vereinen sich die beiden deutschen Armeen und geben dem Gegner den Todesstoß. Kampflos öffnen sich die Tore der rumänischen Hauptstadt Bukarest. Wieder läuten in Deutschland die Siegesglocken. Am 6. Dezember läßt der Kaiser Salut schießen und verleiht Hindenburg mit folgendem Handschreiben das Großkreuz des Eisernen Kreuzes:

„Der rumänische Feldzug, der mit Gottes Hilfe schon jetzt zu einem glänzenden Erfolge führte, wird in der Kriegsgeschichte aller Zeiten als ein leuchtendes Beispiel genialer Feldherrnkunst bewertet werden. Von neuem haben Sie die großen Operationen mit seltener Umsicht in ganzvoller Anlage und mit größter Energie in der Durchführung geleitet und mir in vorausschauender Fürsorge die Maßnahmen vorgeschlagen, die den getrennt anmarschierenden Heeresteilen zu vereinten Schlägen den Weg wiesen. Ihnen und Ihren bewährten Helfern des Generalstabes gebührt aufs neue der Dank des Vaterlandes, das mit stolzer Freude und mit Bewunderung die Siegesnachrichten vernommen und mit sicherer Zuversicht und vollem Vertrauen auf solche Führer der Zukunft entgegensieht".

Der Eroberer von Bukarest, Mackensen, wird zum Feldmarschall ernannt.

Ueber dem Wetterwolkenjahr 1916 leuchten zur Jahreswende zwei in ihrer Gloria unvergängliche Sterne deutscher Siegeskraft: die Seeschlacht am Skagerrak am 31. Mai, wo Englands Flotte geschlagen wird, und der Winterfeldzug in Rumänien. Hindenburg, kaum an die Spitze des ganzen Heeres gestellt, macht in erhöhtem Maße das Wort Moltkes wahr, das dieser einst auf Gneisenaus Sieg bei Waterloo nach der Schlappe von Ligny münzte: „Er hat Größeres getan als ich, er hat ein Heer aus der Niederlage zum Siege geführt."

So wird der dritte Kriegswinter überwunden. Zeppeline bombardieren London, deutsche U-Boote und Kreuzer beunruhigen alle Meere, in Ostafrika hält noch immer die Schutztruppe unter Lettow-Vorbeck stand. Der Versuch der Engländer, an der türkischen Front gegen Bagdad vorzustoßen und sich womöglich mit den Russen zu vereinigen, bricht an dem Widerstand der von deutschen Generalen geführten Türken zusammen. Mit der Kapitulation der Engländer in Kut-el-Amara gewinnen die Türken ihre Sturmkraft zurück und bedrohen den Suezkanal. Schon längst, bereits Ende 1915, waren Serbien und Montenegro völlig lahmgelegt, ihre Kampfkraft erloschen, die Länder Etappengebiete der Mittelmächte geworden.

(Fortsetzung folgt)

Bremische Flurnamen

Die Sammlung der alten, im Volke noch lebendigen Flurnamen, gehört mit zu den wichtigsten Obliegenheiten eines jeden Menschen, der wissen will, woher er kam und worin er wurzelt. Vieles kann so gerettet werden, was sonst unwiederbringlich, verschwindet. Feldstücke, Wiesen, Hügel, Täler, Wege, Flüsse, Bäche, Wälder, Gebäude usw. haben früher einmal eine Bezeichnung erhalten, die später, teils bewußt, teils unbewußt, durch Uebertragung ins Hochdeutsche ihren eigentlichen Sinn verloren haben.

Bereits vor dem Kriege begann die bremische Heimatforschung mit der Sammlung dieser alten, aufschlußreichen Namen. Viel Arbeit wurde also bereits geleistet, ebenso viel bleibt aber noch zu tun. Um zu zeigen, welch ungeheuer großen Wert diese alten Namen besitzen, welchen Einblick sie uns in alte Zeiten verschaffen, geben wir hier einige alte Bezeichnungen mit den notwendigen Erklärungen wieder.

Da ist das Wort Kamp. Es bezeichnet ein Landstück, das durch Einfriedung von den umliegenden Teilen der Ländereien abgegrenzt wurde. Erhalten wurde das alte Wort in der Straße „Auf dem Kamp". Die verschiedenen Arten der Zweckbestimmung eines solchen Kampes finden wir noch heute im Goosekamp = Gänsewiese, Perkamp (in Rockwinkel) = Pferdeweide, Auf dem Bohnenkamp = hier wurden Bohnen angebaut. Haferkamp, Kümmelkampsgang, Rübekampstraße, letztere gleichbedeutend mit dem niederdeutschen Auf dem Rösekamp, Weizenkampstraße. Hier sind die Bedeutungen der einzelnen Namen leicht erkennbar. Aber was bedeutet z. B. die Lösekämpe in Lankenau? Lesch, Leske, Löseke, diese drei niederdeutschen Bezeichnungen sind gleichsetzen mit Schilf. Lösekämpe also = Schilfkamp.

In der Gattfeldstraße erkennen wir das niederdeutsche Wort für Gerste also = Gerstenfeldstraße. Die bestimmte Lage eines Feldes kommt bei Fehrfeld zum Ausdruck. Fehrfeld = fernes Feld (mittelniederdeutsche Bezeichnung für fern — verre — dem heutigen fehr). Der Geeren verdankt seine Bezeichnung der Gestalt des Feldes, beigetragen. So haben, wie Kreisausschußinspektor Gutzeit-Woltrungen in der „Landgemeinde" mitteilt, verschiedentlich Bauerndörfer oder ihre Leiter Schulzenstuben eingerichtet. Es wird hierbei davon ausgegangen, daß für eine ehrenamtlich geleitete Gemeinde nicht ein modern eingerichtetes Büro paßt, daß sich das Amtszimmer eines Schulzens vielmehr in die bäuerliche Umgebung sinnvoll einfügen muß. Zu einer solchen Schulzenstube gehören nicht nur Schränke, Tisch und Stühle, die den heimischen Formen entsprechen müssen, sondern auch die Schulzenlade, in der die wichtigsten Dorfakten aufbewahrt werden. Zahlreiche Bauerndörfer und Landgemeinden verleihen ihrem Schulzen jetzt wieder einen Schulzenstab als Zeichen seiner Würde. In diesem Zusammenhang sei auch noch auf die Schaffung von Dorfchroniken hingewiesen, in die alle für das Leben der Gemeinde wichtigen Begebenheiten einzutragen sind. Auch der Deutsche Gemeindetag hat sich mit diesen Brauchtumsfragen der Gemeinden bereits befaßt und wird besonders für die Schaffung der Dorfchroniken demnächst besondere Empfehlungen an die Gemeinden herausgeben.

Betriebsführer werden in die Arbeitsfront aufgenommen

Da aus vielen Teilen des Reiches beim Zentralbüro der Deutschen Arbeitsfront ständig Anfragen einlaufen, wie sich der Aufruf des Führers der Wirtschaft über den Eintritt der Betriebsführer in die Deutsche Arbeitsfront zu der durch den Führer der Deutschen Arbeitsfront angeordneten Aufnahmesperre verhält, stellt der Informationsdienst der Deutschen Arbeitsfront fest, daß auch während der derzeitigen Aufnahmesperre die Aufnahme von Betriebsführern in die Deutsche Arbeitsfront gestattet ist.

Zeigt der Welt erneut
Deutschlands Einigkeit
Gebt Euer „Ja" am 19. August!

auf dem er erstand. Die mittelniederdeutsche Bezeichnung für Geeren ist Gere = Keil. Geeren also gleichbedeutend mit keilförmigem Feld. Die gleiche Bedeutung hat auch die Endung bei Fedelhören. (Im mittelniederdeutschen ist Horne, Hören gleichbedeutend mit Keil, Winkel).

Oh hoch oder niedrig gelegen, geht aus der Bezeichnung Auf der Hohwisch = hohe Wiese oder Diepenau = tiefe Wiese hervor. Was aber bedeutet das Wort Mähland oder Mählandsweg? Oh hier gemäht wurde? Es wird anders erklärt. Mähland soll eine Abkürzung des Wortes Meenteland sein. Meenteland = Gemeindeland. In Lankenau hieß eine Wiese, die früher Gemeindeland war: Die Meente.

Fleetrade müßte wohl richtiger Fleet-Trade heißen. In Rockwinkel bezeichnet man eine moorige Stelle so. Das mittelniederdeutsche Trade bezeichnet nämlich einen Weg, den die Tiere machen, wenn sie zur Tränke gehen. Fleetrade ist also wohl gleichbedeutend mit einem Weg, der zum Graben, zum Fleet führt. In Rockwinkel gab es ein Stück Land, das Vlotacker genannt wurde. Warum? Als der Sohn eines Bremer Kaufmanns durch den Korsen zum Zug nach Rußland ausgehoben wurde, zahlte der Bremer einem Rockwinkler Bauern einen größeren Geldbetrag und veranlaßte diesen dadurch, seinen eigenen Sohn für den Bremer ins Feld rücken zu lassen.

Für das Geld kaufte sich der Rockwinkler den Acker. Der Sohn fiel in Rußland, und von nun ab hieß der gekaufte Acker: Blutacker. Alles was ein Volk erlebt, die Art seines Heimatlandes, die Beschaffenheit des Bodens, kurz, äußeres und inneres Erleben spiegelt sich wider in den Flurnamen, die darum festgehalten werden müssen.

R.

Schulzenstuben und Schulzenstäbe

Wiederermedung von Sitte und Brauchtum auch in den Gemeinden.

Die Maßnahmen des neuen Staates, die eine Wiederermedung des bäuerlichen Brauchtums bezwecken, haben zahlreiche ländliche Gemeinden dazu angeregt, auch innerhalb der Gemeindeverwaltung die alten Sitten und Bräuche deutschen Ursprungs wieder aufleben zu lassen. Die Wiederherstellung der Amtsbezeichnungen „Dorf- oder Gemeindeschulze" durch das neue Gemeindeverfassungsgesetz haben wesentlich dazu

Rosenberg-Kundgebung in Bremen

1. **Der Anmarsch der im Zentrum der Stadt und in der Neustadt liegenden Formationen, Verbände und Betriebe** erfolgt grundsätzlich nur über Adolf-Hitler-Brücke — Osterdeich (bei dem gesperrten Straßenteil wird über den Grandweg marschiert) — Mittelportal des Stadions.
2. **Der Anmarsch der Formationen, Verbände und Betriebe aus dem Westen** erfolgt grundsätzlich nur über Danziger Freiheit — Haferkamp — Panzenberg — Düsternstraße — Falkenstraße — Birkenstraße — Schillerstraße — Auf den Häfen — Humboldtstraße — St. Jürgenstraße — Am schwarzen Meer — Verdenerstraße — Ostportal des Stadions.
3. **Der Anmarsch der Formationen, Verbände und Betriebe aus dem Osten** erfolgt grundsätzlich über Osterdeich — Ostportal des Stadions.
4. Es wird beim Anmarsch nur in Dreierkolonnen marschiert.
5. Alle übrigen Volksgenossen haben durch das Westportal zum Stadion Eingang.
6. **Der gesamte Fahrzeugverkehr** wird umgeleitet über Ostertor — Ostertorsteinweg — Vor dem Steintor — Hamburgerstraße — Peterswerder — Deichfchart — zum Westportal des Stadions, bei den Sandlagerplätzen vorbei auf die auf der Ostseite befindlichen Parkplätze.
7. Den Anordnungen der Polizei, der SS. und der Aufmarschleitung ist unbedingte Folge zu leisten.
8. Den Straßenbahnen ist Durchfahrtmöglichkeit zu geben. — Nach der Kundgebung stehen den Volksgenossen genügend Straßenbahnen zur Rückfahrt zur Verfügung.
9. Da Reichsleiter Pg. Alfred Rosenberg pünktlich 18.30 Uhr eintreffen wird, ist es erforderlich, daß der Aufmarsch um 18.10 Uhr beendet ist. Es wird darauf hingewiesen, daß bei dem zu erwartenden Andrang die Formationen, Verbände und Betriebe so rechtzeitig wie möglich zum Stadion anmarschieren, damit eine Verstopfung der Straßen vermieden wird.
10. Die Führer der Betriebe werden gebeten, ihre Gefolgschaften rechtzeitig zu beurlauben.
11. Beginn der Veranstaltung pünktlich 18.30 Uhr.
12. Die Fahnen der PO., SA., SS., NSKK., HJ., DAF., NSDFB., Teno, Kofffhäuserbund und der Studentenverbindungen stellen sich in Viererreihen in der Harzburgerstraße auf. Die Aufstellung muß um 18 Uhr abgeschlossen sein. Das Kommando für den Fahnen-Einmarsch übernimmt Standartenführer Pg. Köwing.
13. Die Alte Garde nimmt in der Ilsenburgerstraße Aufstellung und marschiert durch das Mittelportal in das Stadion ein.
14. Für den Sanitätsdienst verantwortlich ist Pg. Dr. Braueck.
15. Nach Beendigung der Veranstaltung findet kein geschlossener Abmarsch statt.

gez.: Albert Hoffmann,
Kreis-Propagandaleiter.

Teilnahme der Kriegsopfer an der Rosenberg-Kundgebung

PPSt. Zu der Großkundgebung mit Alfred Rosenberg am Mittwoch, 15. August, sammeln sich die Kameraden um 17.30 Uhr in der Wernigeroderstraße, Spitze Osterdeich. Teilnahme der Kameraden bei der NSKOB. ist Pflicht. Für Beinverletzte sind Sitzplätze freigehalten. Es wird ein Eintrittsgeld von RM. 0,20 erhoben, das am Sammelplatz eingezogen wird. Für RM. 0,20 kann das Stadion nur bei geschlossenem Aufmarsch betreten werden.

Schwerbeschädigte können in der Geschäftsstelle oder am Sammelplatz besondere Eintrittsausweise abfordern. Auch für diese sind RM. 0,20 zu zahlen.

NSKOB. Ortsgruppe Bremen.

Achtung! Rosenberg-Großkundgebung

Sämtliche Gliederungen wie PO., SA., SS. usw., die geschlossen in Uniform einmarschieren, zahlen 10 Pfg. Betriebsgemeinschaften sowie alle anderen Gliederungen in Zivil zahlen 20 Pfg. pro Person.

Ausklang der 3. Mittelmeerkämpfer-Wiedersehensfeier

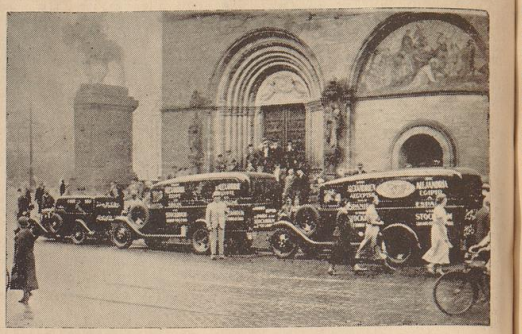
Die zweitägige 3. Wiedersehensfeier der Kameraden der ehemaligen Mittelmeer-Division anläßlich der 20 jährigen Wiederkehr des Durchbruches bei Messina fand am Sonntag mit einer Abschiedsfeier ihren Abschluß. Wegen der ungünstigen Witterungsverhältnisse mußte die Veranstaltung im „Grünzing"-Saal, und nicht wie anfangs vorgesehen im „Tivoli"-Garten, durchgeführt werden, die, wie alle vorangegangenen Zusammenkünfte, gleichfalls einen starken Besuch aufwies. Von Beginn an führte die Heitere Muse das Zepter, vertreten durch einige Künstler der „Kapp"-Betriebe, sowie verschiedene Kameraden, die in ihren artistischen Uebungen oft geradezu Verblüffendes zeigten. Dazu spielte eine Kapelle zum Tanz auf, der die Kameraden und ihre Damen noch für mehrere Stunden in fröhlicher Gemeinschaft zusammenhielt. Eine große Anzahl Festteilnehmer unternahm am Montag auf Veranlassung des Norddeutschen Lloyd eine Besichtigungsfahrt nach Bremerhaven, wo verschiedene Ozeanriesen in Augenschein genommen wurden. In Anschluß an die Rückkehr verliefen die Kameraden, die aus allen Gauen des Vaterlandes herbeigeeilt waren, unsere Vaterstadt. Das Gefühl, das enge, durch gemeinsames Fronterleben geschaffene Band weiter gefestigt zu haben, dürfte alle Kameraden auf ihrer Fahrt begleitet haben.

Keine Vergebung von Bauleistungen an Generalunternehmer

Das Handwerk hat stets dafür gekämpft, daß die Vergebung von Bauleistungen an die verschiedenen Handwerks- oder Gewerbezweige gemäß der Verdingungsordnung für Bauleistungen getrennt erfolgt und die Vergebung an Generalunternehmer nur als Ausnahmeerscheinung vorkommt. Dieser Grundsatz ist auch in den verschiedenen Richtlinien der Reichsregierung und der Ministerien festgelegt. Trotzdem waren in letzter Zeit Klagen über eine Ausbreitung des Generalunternehmertums wieder häufiger geworden. Der Reichsstand des deutschen Handwerks hatte sich deshalb mit einer Eingabe an den Reichsfinanzminister und an den Reichssiedlungskommissar gewandt. Beide haben Antworten erteilt, in denen die ausdrückliche Anerkennung der Verdingungsordnung für Bauleistungen und damit auch die grundsätzliche Ablehnung des Generalunternehmertums erneut ausgesprochen wird.

Ortsgruppe Neustadt-Nord. Die für Dienstag, 14. August, angesetzte Betriebsselbstverwaltungsversammlung fällt wegen Versammlungsverbot aus.

Von Alexandria über Stockholm nach Spanien



Zweifellos ist das ein gewaltiger Umweg, wenn man über Schweden fährt, um von Aegypten nach Spanien zu kommen. Aber es gibt doch Menschen, die auch diesen Umweg nicht scheuen, wenn sie der Welt zeigen wollen, daß sie und ihre Maschinen etwas leisten können. Bei dieser Auto-Spazierfahrt durch Europa, die in Afrika begann und über Vorderasien führte, wurde Deutschland dreimal berührt. Gestern vormittag weilte man auf der Durchfahrt nach Holland auch in Bremen. Am Kastanienwäldchen, Ecke Sägestraße Am Wall, das bekanntlich einen reizenden, schattigen Parkplatz darstellt, konnten die vielen Spaziergänger die drei Automobile bewundern, die seit dem 12. Juni Tag und Nacht auf den Landstrassen rollen. Leuchtend rot ist der Anstrich der drei „Ford". Mit weißer Farbe hat man in deutsch, englisch, schwedisch, französisch, arabisch und spanisch die Reiseroute an den Außenwänden der drei Wagen aufgezeichnet, die als Lieferwagen gebaut sind, wie unsere Aufnahme zeigt.

„Well, wir haben viel gesehen und erlebt," erklärt uns der Führer der Expedition, der Däne ist und ein sehr gutes Deutsch spricht. „In Alexandria starteten wir mit unseren drei Fords, die, wie Sie sehen, auch in Aegypten zugelassen sind. Zwei der Wagen, der Kleinwagen 4/21 und der große Vierzylinder 13/50 wurden in England, der dritte, ein schwerer Achtzylinder mit 15/70 PS, in Amerika gebaut. Auf der Strecke zwischen Suez und Jerusalem hatten wir große Schwierigkeiten zu überwinden. Schwere Sandstürme machten den einsamen Weg durch die Wüste gefährlich. Die tracks, schmale Pfade, waren vollkommen zugeweht, so daß wir unseren Weg uns Kilometer um Kilometer selbst schaufeln mußten. Als es gar zu schlimm wurde, machten wir Gebrauch von den starken Reifen, die wir aus vorsichtiger Erwägung heraus mitgenommen hatten. Quer durch Palästina und Syrien brausten wir dann wieder auf herrlichen Asphaltstraßen entlang — über Damaskus nach Aleppo. Dann aber begann der weitaus schwierigste Teil unserer Fahrt. Von Aleppo bis zur bulgarischen Grenze — das war wirklich die große Leistungsprobe unserer Wagen."

Und mit Stolz erzählt der Däne, wie seine Wagen und seine Fahrer die seltenen Landstrapazen der Türkei und des Balkans bewältigt haben.

„Immer voran unser „Kleiner", der manchmal erschütternde Sprünge ausführte. Natürlich konnte es bei dem schauderhaften Pflaster, das anscheinend nur aus Geröll und Schlaglöchern bestand, nicht ausbleiben, daß wir einige Male unsere Reifen flicken mußten. Oft benutzten wir ausgetrocknete Flußbette, um besser vorwärts zu kommen. Ankara, Istanbul, Sofia, Bukarest, Belgrad, Budapest — Wien. So kamen wir den Norden immer näher. Die Balkanstraßen waren so schlecht, daß wir uns gezwungen sahen, Schleppzug nehmen mußten auf manchen Strecken. Einige Male haben wir auch fremden Gefährten vorwärtsgeholfen und sie gezogen. Zumeist waren dies Automobile, die für jene Straßen viel zu tief gebaut waren. Wenn unsere Chassis nicht genügend hoch gewesen wären, dann tummelten wir uns vielleicht jetzt noch in der Türkei herum. Aber unsere serienmäßigen Fords bewiesen alle drei vom größten bis zum kleinsten, daß sie überall sich wie zu Hause fühlen. Jede Straße, jedes Pflaster nahmen sie und ließen ihre Fahrer nie im Stich."

„Wie haben Sie denn die Frage des Tankens gelöst?"

„O, wir führten Benzin in Kanistern selbst mit. Wasser haben wir immer bei uns gehabt. Die wie us no Köller siene Wohnköken, meist wer niemand dor, denn siene Froo de mos doch billige Stutens mit verkopen und so wör de Katte meistens alleen inne Köken, oder de kennde uns, wenn de unz blos to sehn kreeg denn neihte de Bolzen ut as sohn Fattbinner. De Disch wer tumm Fröhstuck denn immer so fein deckt mit en wittet Disckloken und Blom uppn Disch, worum schollt wie denn nich anfangen und essen, ett blew of meist nicks über, nee slurig wörn wie nich, den Teller immer schön leer essen mein Kind denn so har uje Mudder uns datt doch lernt. Dann worde noch de Spieselommer dörsnuffelt denn to Hus konn wie datt jo nich, dor harn wie blos eene Slopkommer, in Köller siene Spieselommer funn wie immer so schönen Studenzuder, eemol beft wie ek een Glas mit inngemokten Kürbis funn datt eg uns nun mol so, wie konn immer se:n mätt finn und Simon de konn Kattensplete in Düstern ruken. Wenn de Pause denn worde wör, beft wie sien Studenzuder und datt Glaß mit inngemokten Kürbis mit in de Schollkasse nomen denn de vormiddag wer noch lang und dor twolf seft nicks wedder und meistens lepen to Hus die de Ollern de Müse in, Kötenschrank rum und darn Trän inne Ogen, oder wie Kinner mossen doch satt wern, unse Herrgott de har eben vor allens sorgt of vor uns Kinner Wenn wie nich nostitten mossen, dann harn wie vor gewöhnlich von twolf bitt um twe uhr free De Middagsted öber gung ett gliecks wedder anne Wärser tum boden. Achtere Wichelnborg von Klevenhusen sien Flott worden seine Kopphüsse mokt, of annere Schüsse beft wie mokt vor denn ohlen Kleevenhusen siene Husdör, de har immer sone lange Piepen twuschen siene Täne wenn de us blos to sehn kreg denn schree he all, ji Brekangels runner vonne Wichelnborg, aber ett nutze emm nich veel denn de Wichelnborg gehörte doch us.

große Wagen waren beladen mit je zwei Tonnen, der kleine hatte entsprechende Last. Bei unseren Tankstationen haben wir unsere Vorräte dann wieder aufgefüllt. Je mehr wir uns Mitteleuropa näherten, desto besser wurde natürlich des Tanknetz. Auch die Straßen bereiteten uns mehr Vergnügen. Ueber Prag und Berlin fuhren wir an die Ostsee und benutzten dort den Trajektverkehr nach Schweden, Stockholm, Eskilstuna, Trollhaettan, Gotenburg — hinüber nach Dänemark, Frederikshavn. Weiter ging die Fahrt durch Jütland, Fünen und Seeland nach Kopenhagen. Auf deutschem Boden jagten wir dann auf wunderbaren Straßen über Hamburg nach Bremen. Von dieser alten schönen Stadt aus werden wir uns nach Holland und Belgien wenden. Als Költ werden unsere Wagen erneut deutsche Straßen befahren. Am herrlichen Rhein entlang geht es durch die Schweiz und das südliche Frankreich nach Spanien — Barcelona, Madrid.

Vielleicht machen wir sogar noch einen Sprung hinüber zur portugiesischen Küste . . ."

Bevor die drei roten Fords wieder durch Bremens Tore rollten, ließen sie sich in ihre Pergamentrolle im Rathaus die „Station Bremen" eintragen.

dt.

Aufruf

des Generaloberst a. D. Dr. jur. h. c. von Kluck

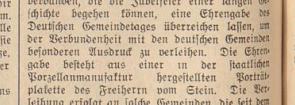
Nach dem Heimgange unseres Hindenburg, des Nationalhelden, der allen Deutschen gehörte, hat der Führer und Reichskanzler Adolf Hitler auch das schwere Steuer der Reichsleitung in seine trostvollen Hände genommen. Eine bedeutsame Mehrung der Arbeit, der Pflichten und Ehren.

In der weitblickenden, richtigen politischen Anschauung eines Ehrenmannes vom Scheitel bis zur Sohle, hat der Führer eine große Volksabstimmung berufen, um sein Handeln durch die Gesamtheit der Volksgenossen weihen zu lassen. Wer will da zurückstehen?

Die ganze Frauen- und Männerwelt wird zur Urne strömen, um dem gebietenden, in kurzer Zeit einschneidend bewährten Staatsmann, ein einstimmiges „Ja" zu schenken.

Gott segne unsern Führer, Heil ihm, dem Frontsoldaten!

Alle alten Krieger bieten ihm treue Kameradschaft.



Ehrengabe für Gemeindejubiläen

Der Vorsitzende des Deutschen Gemeindetages wird in Zukunft allen Gemeinden und Gemeindeverbänden, die die Jubelfeier einer langen Geschichte begehen können, eine Ehrengabe des Deutschen Gemeindetages überreichen lassen, um der Verbundenheit mit den deutschen Gemeinden besonderen Ausdruck zu verleihen. Die Ehrengabe besteht aus einer in der staatlichen Porzellanmanufaktur hergestellten Porträtplakette des Freiherrn vom Stein. Die Verleihung erfolgt an solche Gemeinden, die seit dem 1. April 1934 ihr 100jähriges oder längeres Jubiläum feiern konnten.

„Hier erzählen alte Bremer!"

Erinnerungen aus dem Bremer Volksleben der letzten 40 Jahre

Wir setzen unsere Artikelserie „Hier erzählen alte Bremer" fort und fordern unseren Leserkreis auf, sich recht rege an dieser Artikelserie zu beteiligen. Die Leser selber werden Richter sein. Die Namen der Einsender, die mit ihren Arbeiten den größten Anklang finden werden wir bekanntgeben. Darum arbeitet jeder alte Bremer mit. Wir bitten unsere Leser, uns schriftlich mitzuteilen welcher Artikel am meisten gefallen hat. In den Artikeln werden wir möglichst wenig Aenderungen vornehmen, um ihnen ihre Urwüchsigkeit zu erhalten.

Lokal-Schriftleitung.

O, schöne Tied, o selge Tied!

Ett gew in Bremen nur en Widdel und wer in ditt Piddel grot worn wär, de konn de lüttje Krummenstroten und de Wichelnborg sien Leben nie vergäten. Ett gew in Bremen of nur eine Schole, wo de richtigen Strotenkopers grot troken worden und datt wer datt Klinkengymnosium, de Schole ane groten Stroten. Mien Vertellsels datt legt nun 35 Jahre toruch und dennoch sind mie de Kinnerjohr mit ehre Streiche noch so lebensfrisch, datt ek selbige wohl mien Lewsdag nie vergäten kann. De Fletangels von fröher, sind hüte, jo wiet se noch ant Leben sind, alle Prachtjungs worn und de Koperstreiche hett nums strauchelen loten.

De Polizeiwache Jacobistroten unner Leitung von Polizeikommisar Meißner, Schole Grotenstroten, Wollenlogen und Wichelnborg sowie de Wärser von de Kaiserbruggen bitt no de Jienbohndbruggen, dat wär meistens de Schauplatz und datt Betätigungsfeld von de Bambusen ut datt Krummeviddel. Morgens upp den Scholweg gung datt Saukrommoken all los. Mudder Feideler von Gröplingerdieck, brocht all in aller Herrgottsfröhe ehr Gemüse von Hus to Hus, datt Gemüse sohrde se in en Kinnerwogen. Schietenangst ha je, wenn se ehrn Kinnerwogen nur en Ogenblick alleen upp de Stroten loten moß um int Hus von ehre Kundschaft ehre Wuddeln und Kumskohl rinn to bringen. Denn Kinnerwogen nur en Ogenblick ohne Uppicht und schon wern de Buttchers bar und de Wogen verschwunnen. „De verdammten gleimigen Bengels, datt Schietentügs, datt Gatt scholl man jemm oull haun!" datt wer datt erste, watt se leggen dä wenn se wedder upp de Stroten kem und ehr Wogen verswunnen wer. Se wuß aber genau wo se denn Wogen lösen moß, entweder wer de Wogen bie denn Zigarrenmokr Badder Lütchen (drei Zigarrn von Groschen) inner Krummenstroten upp denn Hoff bie de Konnienken to finnen, (Zigarrenmokr-Swiene) oder de Wogen wer in Flur vont Amenhus rinnschoben jetzigst Historischitt Museum inner Grotenstroten Um viddel vor 8 Uhr stund de Scholdener Kölle: (Siebzig und Einunsstebzig mitgemacht) datt wär sien Snack, vor de Scholdör und musterte de Jungs. Köller har upp to passen datt de Saubildels nich to veel Bogole no de Schol mit brochten, denn et kem vor, datt de eene sien mannshohen Droken und de annere sien Handharmonika und de dritte Fiedi Ludolpf siene fief Geschwister mitbrochte, de wörn noch alle kleen und siene Mudder de moß doch no de Arbeit und konn de Lüttchen doch nich alleen loten.

Jeden Morgen worde von Köller of een von de Stomers rut fischt, de brukte erst gornich inne Klasse to gohn sondern worde von Köller in siene Wohnköken insloten dormit he nich wedder utnein dä. Wennt denn 8 Uhr wer und de Unnerricht beginnen dä, denn kem de ame Sunner ut de Wohnköken int Konferenzzimmer vort Standgericht und wenn de annern ern Chorohl sungen: „Eine feste Burg is unser Gott", oder „Jesus meine Zuversicht", denn kreg mien Muslehpund ute Wohnköken vor denn Unnerricht all siene Gattreife. Meistens leg eene Pelwerde über denn Borschen von denn vorrigen Dag vor und datt worde denn glieks denn annern Morgen upp Riege mokt. De Henker wär Lehrer Lübeking, de har jon forschen Kaiser Wilhelmbort, dor wär he ganz egen upp, denn strek he denn ganzen Dag mit sien wittet Daschendok. Herr Lehrer Lübeking wer de enzigste de sick noch jon bitzen Respekt verschaffen kunn, denn he wer een böten Slager. Konferenzzimmer und Herr Lehrer Lübeking gingen wie respektspull utn Wege, dor wolln wie nicks mit to don hebben. „Ek bünt nich wäsen, Simon Cordes hett datt mokt", und Simon muß denn Mors immer herholn, denn Simmel de kann am meisten verdrägen und Herr Lübeking de har vor Simon of jon beten Angst, denn Simon de har Herr Lehrer Lübeking mol in sien schönen Kort reten, Simon datt wer of de stärkste und de Anführer von de Besatzung unter Grotenstroten. Simmel de schall hüte noch leben und siene frehe Tied noch immer ane Wichelnborg und anner Wärser tobringen.

Um tein Uhr dann wär Pause und dann wer tokotte de Scholdner an de Kinner vor billigit Geld Melk und Korinthenstutens. Meistens harn wie jo teen Geld denn uje Radder de kreeg doch erst Sunnabend watt, oder Melk und Korinthenstutens de harn wie immer, denn bie Köller let sick billig inkopen, ek mutt mie hüde wunnern, wie de Mann sien Geschäft hohln hett. Wenn wie nun uje Melk drunken harn, denn sleten

Bie de Swommeree hefft wie denn meist de Tied vergäten um twe funq de Schole wedder an und um halwdree wern wie noch int Woter und denn mochen wie nich mehr no de Schole henn oder denn kem de Scholdener Köller und schrie de Wärser no de Schulleper aw, oder wenn he kem, harn wie emm all lange sehn und verkropen uns die Schietbüdel, datt wör en Arbeiter bie Kleevenhusen, denn seten wie uppn Bähn in Kleevenhusen Pockhus und sineten Köller mit Negerwogen uppn Kopp. Har he oder mol een in toten kregen, dann ging ett no Herr Lehrer Lübeking und dann gew ett wedder een Morsvull.

Von dree bitt um veer harn wie Singen bie Lehrer Henke, de drog sick immer so nobel har een Steumlegekrogen um und immer so Knieptangen an. Eene viddel Stunne stimmte he erst siene Geige und wenn he fertig wör dann speilte he ertimol: Nichts von Leinewand, nichts von Leinewand, alles muß von Seide sein, und datt wör doch Ironie, denn wie gungen mit Klinken und Holschen no de Schol, Bernhard Schröder de har immer siene Moddet ehre Knöpstäbel an mit habe Ansätze datt stimmde doch nicht to de Leinewand und Siede.

Wenn wie nun ant Singen wörn, dann schrede Henke mit mol wer hatt hier die Luft verdorben und denn worden wie rutsmäten vor de Klasse höhr und denn freiten wie us, denn worde uppn Flur Margels speelt mit Kittschietes. Um veer Uhr wör denn de Schole ut, de Scholböker und de Scholarbeit de wie upp harn, leten wie glieks inner Schole und stepten uns dor nich mit af, denn de Böker mossen jo dock wedder mithoogt wärn und de Scholarbeit worde denn annere morgen inner Schole mokt, wie harn jetzt anne Pflicht dohn und nun harn wie Freetied und de gehörte uns.

(Fortsetzung folgt.)

Rund um den Roland

Die deutsche Frau und der 19. August

PPST. Am 2. August ist der greise Reichspräsident von Hindenburg in die Ewigkeit eingegangen. Am Tag von Potsdam hat er dem Führer Adolf Hitler die Kanzlerschaft und die Führung des deutschen Volkes übertragen, und ehe „der große alte Mann" sich zum letzten Schlaf hinlegte, war ein letztes Danken zwischen ihm und dem Kanzler.

Wer das Bild des Führers beim Verlassen des Sterbehauses in seine Seele aufgenommen hat, den steht nicht nur Schmerz und Abschiedsweh an, sondern das Wissen von der Wucht und Größe der Verantwortung, die dem Führer nun allein auf den Schultern liegt.

Durch Gesetz der Reichsregierung ist das Amt des Reichspräsidenten mit dem des Reichskanzlers vereinigt. Aber aus dem Geist nationalsozialistischer Staatsführung heraus fordert der Führer die Bestätigung dieses Gesetzes durch das Volk.

Dazu sind auch wir Frauen am 19. August an die Wahlurne gerufen. Es gilt der Welt zu zeigen, daß ganz Deutschland in fester Geschlossenheit und rückhaltlosem Vertrauen zum Führer

Der 19. August muß ein machtvolles Bekenntnis zur Einigkeit werden!

steht. Da wir deutschen Frauen das Wahlrecht haben, haben wir auch die Pflicht unser Ja auszusprechen.

Wir danken dem Führer Bestand und Einheit des Reiches. Er hat unser Volksleben wieder auf die sittlichen Grundlagen der Freiheit und Ehre, der Zucht und Sitte gestellt. Er hat uns die Familie als Keimzelle des Volkes wieder sehen gelehrt. Er hat der Mutterschaft und Mütterlichkeit Bedeutung und Ehre wiedergegeben. Mutter und Kind sind im neuen Staat als Lebensgrund des Volkes erkannt und werden durch Müterschulung, Müttererholung, Kinderverschickung Gegenstand besonderer Sorge und Pflege.

Unser „Ja" sei das Bekenntnis zu dem hohen Ziel der Neugestaltung unseres Volkslebens.

Unser „Ja" sei der Dank an den Führer.

Unser „Ja" sei der Ausdruck des Vertrauens zu einem großen und selbstlosen Wollen.

Wir stehen im Kampf um unseres Volkes Dasein. Nur einem einigen Volk kann der Sieg werden.

Auch Dein „Ja", deutsche Frau hilft ihn erkämpfen!

Dienstbefreiung von Beamten zur Vorbereitung der Volksabstimmung

Der Reichsminister des Innern hat aus Anlaß der bevorstehenden Volksabstimmung folgendes Ersuchen an die obersten Reichs- und Landesbehörden gerichtet:

Entsprechend dem Wunsche des Führers und Reichskanzlers hat die Reichsregierung angeordnet, daß am Sonntag, 19. August, eine Volksabstimmung über das Reichsgesetz vom 1. August 1934 (Reichsgesetzblatt I S. 747) stattfindet. Die Vorbereitung und Durchführung dieser Volksabstimmung muß von allen Volksgenossen, besonders aber von den staatlichen und kommunalen Behörden, mit allen Mitteln unterstützt und gefördert werden. Dabei wird namentlich auch die aktive Mithilfe der Beamten, Angestellten und Arbeiter des öffentlichen Dienstes erforderlich werden. Ich bitte deshalb, soweit es die dienstlichen Erfordernisse zulassen, den Beamten, Angestellten und Arbeitern zu Zwecken der Abstimmungshilfe auf Antrag bis längstens 20. August 1934 Dienstbefreiung oder Urlaub unter Fortzahlung ihrer Gebührnisse und ohne Anrechnung auf den Erholungsurlaub zu gewähren.

Beiträge für die Angestelltenkammer

Die Gewerbekammer weist auf Wunsch der Angestelltenkammer die Betriebsführer darauf hin, daß die zweite Erhebung der Angestelltenkammer-Beiträge 1934 fällig werden. Der Beitrag beträgt für alle mindestens 18 Jahre alten männlichen und weiblichen Angestellten RM. 1.25. Die Beiträge sind bei der nächsten Gehaltszahlung vom Arbeitgeber in Abzug zu bringen.

Die Arbeitgeber des bremischen Staatsgebietes werden darauf hingewiesen, daß sie nach dem Gesetz verpflichtet sind, die ihnen in diesen Tagen zugehenden Beitragsausweise auszufüllen und zugleich mit der Abführung des bei der nächsten Gehaltszahlung allen Beitragspflichtigen vom Gehalt abzuziehenden Beitrages in der Zeit vom 1. bis 15. September 1934 an die Handelskrankenkasse, Bremen, Am Wall 187/88, in den Vormittagsstunden von 8—13 Uhr abzugeben.

Arbeitgeber, die z. Zt. Angestellte nicht beschäftigen, werden zur Vermeidung von Rückfragen gebeten, die Beitragsausweise auszufüllen und der Kammer einzuschicken. Arbeitgeber, die Angestellte beschäftigen, aber keinen Ausweis erhalten haben, werden gebeten, solche Vordrucke bei der Angestelltenkammer einzufordern.

Wo Unklarheiten irgendwelcher Art bestehen, erteilt die Angestelltenkammer, Am Wall 187/88, Fernsprecher Domsheide 24 982, bereitwilligst jede gewünschte Auskunft.

Nächster Postschluß für Briefpost nach Newyork am 17. August beim Postamt 5 (Bahnhofsplatz) für Dampfer Bremen über Bremerhaven 5 Uhr und über Cherbourg 12.30 Uhr. Für den Nachbringedienst Köln—Cherbourg 23 Uhr. Der Schleuderflug vom Dampfer nach Newyork wird am 22./23. August ausgeführt werden. Zeitgewinn bis zu 4 Tagen.

Ordnung ist der halbe Luftschutz

Sachgemäße Beleuchtungsanlagen — die beste Ordnungskontrolle

Im Rahmen der Werbearbeit zur Verbreitung des Luftschutzgedankens wird mit größter Energie immer wieder auf die Bedeutung der Ordnung in den Nebenräumen der Wohnungen hingewiesen. Wie wir aus Fachkreisen hören, haben die amerikanischen Feuerversicherungen schon seit Jahren in der Erziehung der Bevölkerung in dieser Hinsicht Wesentliches geleistet, um auf die Feuersgefahr hinzuweisen, die aufgestapeltes, schlecht überschtliches Gerümpel bedeutet.



Verantwortungsloses Treiben . . .



. . . und seine Folgen!

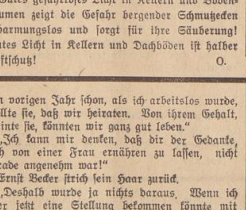
Wenige Wohnungsteile bieten so ideale Voraussetzungen für Brände, wie Dachböden und Kellerräume. An sich schon verhältnismäßig wenig betreten, sind sie in älteren Häusern meist so dunkel, daß sie ohne eine besondere Lichtquelle nicht betreten werden können. Eine sachgemäß verlegte elektrische Beleuchtungsanlage fehlt fast immer, so daß eine tragbare Lichtquelle mitgenommen werden muß.

Zwar ist das Mitführen offenen Lichtes auf Böden und in Kellerräumen streng verboten, mangels jeder Kontrollmöglichkeit ist dies aber eine ziemlich illusorische Maßnahme. Die einzige Möglichkeit, um zu verhindern, daß sich zwischen dichten Schichten Staubes, altem Papier und völlig ausgetrockneten Holzteilen kein versteckt glimmender Brandherd bilden kann, ist die Schaffung einer Beleuchtung, die völlig ausreichend ist und dadurch das Hantieren mit Kerzen- oder Petroleumlicht völlig ausschaltet, also die elektrische Lichtanlage.

Es wird noch langer intensiver Arbeit bedürfen, um ein gründliches Ausräumen der vollgestopften Bodenkammern durchzuführen, trotz des Menetekels der Dachstuhlbrände. Und mancher wird mit Erstaunen feststellen, daß er einen Haufen wertlosen Krams verteidigt hat, um gegebenenfalls den Brandbomben die Arbeit zu erleichtern.



Elektrisches Licht bedeutet Ordnung,



Sauberkeit und Sicherheit

Gutes gefahrloses Licht in Kellern und Bodenräumen zeigt die Gefahr bergender Schmutzecken erbarmungslos und sorgt für ihre Säuberung! Gutes Licht in Kellern und Dachböden ist halber Luftschutz! O.

NORDDEUTSCHER LLOYD BREMEN
Donnerstag, 16. Aug. 1934
Besonders billige
Ferienfahrt nach Helgoland
Bremen (Hbf.)—Bremerhaven (Col.-Bhf.) u. zurück mit der Eisenb. / Bremerhaven (Col.-Kaje)—Helgoland (Lgsbr.) und zurück mit D. „Roland"
Fahrpreis RM. 8.50 einschließlich Dampfer- und Eisenbahnfahrt
Auskunft u. Fahrkarten durch d. Vertr. d. Nordd. Lloyd

Bremische Verkehrsprobleme

„Anpacken und arbeiten" heißt das Gebot!

(Fortsetzung und Schluß.)

Die Verkehrspolizei hat häufig genug warnend ihre Stimmer erhoben, leider umsonst. Niemandem soll heute ein Vorwurf gemacht werden. Die zum Teil verworrenen Verhältnisse einer nunmehr überwundenen Zeit ließen jedes großzügige Vorhaben im Keime ersticken. — Richten wir z. B. unsere Blicke nur auf einige wenige Punkte unserer Stadt, so z. B. Panzenberg, Brill usw.

Ich frage: Durften jemals derartige Eckbebauungen vorkommen, die nun für viele Jahrzehnte jede Veränderung und Umgestaltung illusorisch machen? Sie sind und bleiben stumme Ankläger und Zeugen dafür, wie man es nicht machen soll. Mit einer meisterhaften Fähigkeit hat man es verstanden, sich für jede notwendig werdende Verbreiterung oder Oeffnung den Weg zu verbauen. (Kreyenstraße!) Wieviel Zeit und Arbeit ist vergeudet worden, bis der seit einem Jahrzehnt geführte Kampf um eine vernünftige Eckabrundung zum Ziel geführt hat! Jeder Fahrer hinter dem Steuerrad weiß, wie schwer es ist, und wie leicht Unfälle und Zusammenstöße sich ereignen können, wenn ein großes und schlecht zu steuerndes Fahrzeug um eine der bekannten Bremer Ecken gebracht wird. Wie oft sind wir mit der bitteren Lauge des Spottes übergossen worden, wenn wir Neuerungen wie Verkehrsinseln, Verkehrsleuchten usw. verlangten! Die Entwicklung hat uns recht gegeben! Heute nehmen die Anträge kein Ende mehr. — Und wie war es, wenn wir bei großzügigen Projekten zum Zuge kamen? Es braucht nicht über den Kreis der Eingeweihten hinauszukommen, wieviel Kampf es gekostet hat, um eine Herdentor- und eine Wallverbreiterung zustandezubringen. Heute frage ich meine sehr verehrten Gegner von damals, die schon Bremens nahes Ende prophezeiten: **Wo ist denn nun die „Verschandelung" des Walles, der einzigartigen Umgehungsstraße für den Stadtkern? Wo haben denn nun die kolossalen und angeblich nie zu ersetzenden Anlagen Bremens derart gelitten, daß es jedem Bremer die Schamröte ins Gesicht treiben muß, wenn er dort geht?**

Unaufgefordert gehen uns von allen Seiten Anerkennungen zu, um die wir weiß Gott nicht gebeten haben. Alle, die auch nur irgend etwas mit Verkehr zu tun haben, bekunden einmütig, daß die Verkehrsverhältnisse wesentlich gebessert worden sind. Notwendig war einzig und allein, mit klaren und offenen Augen zu erkennen, daß das Zeitalter der Postkutsche und der Pferdebahn endgültig vorbei ist, daß die neue Zeit der technischen und wirtschaftlichen Entwicklung des Kraftfahrzeugs veraltete Auffassungen, Bindungen und Hemmungen weggeräumt und den Weg freigemacht hat für großzügige Schöpfungen. Während **früher kostbarste Zeit in Kommissionen, Deputationen und Ausschüssen vergeudet, fast ein Jahrzehnt hin- und hergeredet wurde, waren es einige wenige aufrechte Männer, die den Mut zum Bekenntnis und zur Verantwortung hatten und die sich der Bedeutung des modernen Verkehrs sowie den Erfordernissen seiner Zweckbestimmung nicht verschlossen und ein derartiges Projekt Wirklichkeit werden ließen.** In kurzer Zeit wurde die Arbeit vollendet, wenn auch obseits kopfschüttelnd und verständnislos Nörgler standen, die am liebsten heute noch die Zeituhr um 50 Jahre zurückdrehen möchten. Mit kleinlichen und veralteten Ansichten des vergangenen Jahrzehnts muß nun rücksichtslos aufgeräumt und der Blick nur auf das Große und Ganze gerichtet werden. Die früher ewig gleichbleibende Antwort: „So etwas geht nicht" fehlt in unserem Sprachschatz. Heute heißt es dafür: „Anpacken und arbeiten".

Diese Worte mußten einmal klar und deutlich ausgesprochen werden, um den Grund zu finden für so manche Sünden der Vergangenheit. Sie sollen keineswegs ein Abgleiten auf das unfruchtbare Gebiet der Polemik sein, sondern nur Erfahrung und Mahnung. Sie sollen dauernd eine ehrliche, gesunde Kritik bleiben, ohne die nun einmal nicht auszukommen ist, und die uns immer wieder zwingt, zu prüfen, ob wir auch auf dem rechten Wege sind.

Mit dem Führer vorwärts!
Stimmt mit „Ja" am 19. August

Was künftig zu geschehen hat? Nichts anderes, als nach großzügigen Gedanken planmäßig umgestalten und ausbauen. — Dr.-Ing. Müller schreibt in seinem ausgezeichneten Buch „Verkehrsunfälle in ihrer Beziehung zum Städte- und Straßenbau" an einer Stelle:

„Während früher die Planung von Stadtanlagen mehr nach architektonischen Gesichtspunkten vorgenommen werden konnte, übt heute der Verkehr einen bestimmenden Einfluß bei der Aufstellung der Bebauungspläne aus. In erster Linie sind also Verkehrsfragen zu lösen, bevor der Städtebauer an die stimmungsvolle und ästhetische Gestaltung der einzelnen Stadtviertel herangehen kann."

Verkehrssicherheit und Leichtigkeit vor allem, das ist das entscheidende und unerbittliche Gebot der Stunde! Die uns zur Verfügung stehenden Mittel und Wege, um dieses angestrebte Ziel zu erreichen, sind in so außerordentlichem Maße vorhanden. Man greife nur zu!

Die Polizei teilt mit:

Diebstahl

In der Nacht vom 9. zum 10. d. M. wurden durch Einbruchdiebstahl aus einem Hause der Schwachhauser Vorstadt 75 Mk. entwendet. Dem Täter gelang es, nach Hindurchlangen durch das Oberlicht ein Fenster zu öffnen und einzusteigen. Es empfiehlt sich, auf das richtige Funktionieren der Verschlüsse der Oberlichtfenster mehr zu achten.

Vorsicht beim Oeffnen der Wagentüren

In der Großen Hundestraße wurde die Tür eines aufgestellten Kraftwagens plötzlich in dem Augenblick geöffnet, als gerade ein Radfahrer vorbeifuhr. Der Radfahrer wurde durch die Tür an der Hand verletzt. Durch das unachtsame Oeffnen der Wagentüren, besonders nach der Fahrstraße zu, ereignen sich immer noch viele Unfälle, die bei mehr Aufmerksamkeit vermieden werden können.

Vermißt

wird seit dem 8. d. M. der Maler Karl Gonschurek, geb. am 11. 4. 1907 in Hildesheim, wohnhaft gewesen hier, Paskorenweg 85. Der Vermißte ist ca. 1,60 Meter groß, untersetzt, hat hellblondes welliges Haar, blaugraue Augen und aufrechten Gang. Er trug blaues Jackett, braune Breecheshose, blaue Mütze, braune Halbschuhe, graue Strümpfe. Gonschurek führt ein Fahrrad mit sich. Da er stark nervenkrank ist, ist ein Unglücksfall nicht ausgeschlossen. Sachdienliche Mitteilungen nehmen alle Polizeiwachen und die Kriminalpolizei, Polizeihaus, Zimmer 333, entgegen.

Langsamer und vorsichtiger fahren!

Ein Personenkraftwagen, der die Duckwitzstraße in schneller Fahrt in Richtung Stadt befuhr, mußte beim Ueberholen eines Handwagens etwas nach links ausbiegen. Als der Führer wieder die rechte Seite der Fahrbahn einnehmen wollte, kam der Kraftwagen infolge der hohen Geschwindigkeit ins Schleudern und flog auf die linke Straßenseite. Hier durchschlug er den Zaun des Schuttabladeplatzes. Personen kamen zum Glück nicht zu Schaden. Der Kraftwagen wurde schwer beschädigt und mußte abgeschleppt werden.

Zwischen Gestern und morgen

19 ROMAN VON HANS HEUER

Heinz Duhrenfurth und Ernst Becker fuhren zusammen nach Berlin. Es war wieder Sonnabend, und beide freuten sich darauf, den Sonntag daheim verbringen zu können.

Sie rauchten ihre Zigaretten und sahen auf das Land hinaus, das links und rechts von ihnen vorüberflog.

Da auf den Feldern war noch alles in voller Tätigkeit.

Kartoffeln wurden gegraben, Korn fiel unter den Streichen der Sensen.

Frauen banden die Garben, schleppten die vollen Kartoffelkörbe zu der ableits stehenden Waage, in die ein Gaul eingespannt war.

„Den Bauern macht ihre Arbeit auch wieder Spaß, seitdem sie wissen, wofür sie es tun!" sagte Ernst Becker.

„Ja, sie brauchen nicht mehr wie früher in Angst und Sorge zu leben, daß sie am andern Tage vielleicht schon Haus und Hof verlieren."

„Das muß eine bittere Zeit für sie gewesen sein. Verschuldet bis dahinaus — und wenn die Ernte unter Dach und Fach war, reichte der Erlös kaum zur Deckung der Zinsen und für das nackte Leben! Heute weiß man es wieder, daß der mit seiner Scholle verwachsene Bauer der Eckpfeiler eines Staates ist, daß aus seiner Arbeit erst die Möglichkeit zur Erhaltung dieses Staates wächst!"

„Hunderttausende, die vor Monaten noch gezwungen waren, zu feiern, haben dadurch auch wieder Beschäftigung gefunden!"

Sie schwiegen.

Dann war es nach einer Weile Ernst Becker, der von neuem begann:

„Von dem Kerl, der die Hetzblätter in deinen Schrank legte, haben wir doch tatsächlich noch nichts gefunden!"

Heinz Duhrenfurths Stirn verfinsterte sich.

„Eines Tages werde ich ihn schon packen. Die Hauptsache war mir erst einmal, daß man durch die Schriftvergleichung feststellte, daß der Schreiber des Schmutzbriefes wirklich dieser Schmidt war!"

„Aber man hat ihn noch nicht!" meinte Becker. „Vielleicht ist ihm der Boden nun doch zu heiß geworden unter den Füßen!"

„Wo soll er denn hin?"

„Nach Rußland!"

„Das würde mir leid tun, denn ich hoffe, eines Tages noch mit ihm abzurechnen für die Gemeinheit!"

„Man hat ja zu wenig Zeit, ihn zu suchen!"

Wieder eine Pause. Sie näherten sich Berlin.

Ernst Becker zerdrückte seine Zigarette in dem an der Wagenwand befestigten Aschbecher.

„Schade, daß man jetzt nicht eine Beschäftigung hat, bei der man seine Frau anständig ernähren kann!" sagte er dabei.

Heinz Duhrenfurth lächelte.

„Du hast doch gar keine!"

„Doch habe ich eine . . . ich hab doch schon von ihr gesprochen!"

„Ach, stimmt . . . die Grete . . ."

„Ja, die Grete! Sie hat eine glänzende Stellung als Privatsekretärin. Hat 250 Mark Gehalt. Im vorigen Jahr schon, als ich arbeitslos wurde, wollte sie, daß wir heiraten. Von ihrem Gehalt, meinte sie, könnten wir ganz gut leben."

„Ich kann mir denken, daß dir der Gedanke, dich von einer Frau ernähren zu lassen, nicht gerade angenehm war!"

Ernst Becker strich sein Haar zurück.

„Deshalb wurde ja nichts daraus. Wenn ich aber jetzt eine Stellung bekommen könnte mit . . . sagen wir mal, mit 200 Mark Gehalt . . . sofort würden wir heiraten!"

„Aha, ich verstehe schon . . . abu spekulierst auf die Ehestandshilfe!" lachte Heinz.

Ernst Becker beugte sich lebhaft vor.

„Ueberleg dir doch! Tausend Mark zur Gründung eines Hausstandes! Die Grete könnte ihre Stellung aufgeben und Hausfrau werden. Sie hat nämlich ein fabelhaftes Talent dazu. Es wär' wieder so, wie es sein muß! Für die tausend Mark, die der Staat für Heiratende zur Verfügung stellt, könnte man sich ganz wundervoll einrichten . . ."

„Na, tröste dich Ernst! So schnell wird das Geld, das die Regierung für diese Zwecke bestimmt hat, nicht alle sein. Vielleicht bekommst du noch eine nette Stellung. Ich will ja auch nicht zeitlebens Chauffeur aussbessern. Will auch wieder in meinem Beruf unterkommen. Aber ich habe keine Sorge . . . eines Tages wird auch das kommen!"

„Schön wärs!" seufzte Ernst Becker.

„Uebrigens, Ernst . . . wie wäre es, wenn wir den Sonntag mal gemeinsam verbringen? Ich bin ja seit kurzem auch quasi verlobt, wenn wir auch keine großartigen Karten hinausgeschickt haben. Es wäre doch sehr nett . . wir vier . . ."

„Sicher! Ich bin dabei!"

„Kommt morgen um vier Uhr zu uns . . . nach Lichterfelde. Von dort aus können wir, wenn wir Kaffee getrunken haben, einen schönen Spaziergang in den Grunewald machen!"

„Wir kommen!"

Der Zug rollte in die Halle des Stettiner Bahnhofs. Die beiden Freunde verabschiedeten sich vorneinander, da sie nach verschiedenen Richtungen weiterfuhren. Ernst Becker nach Halensee, Heinz Duhrenfurth nach dem Weddigen Weg.

*

Sie waren im Kino gewesen, Lotte und Heinz. Hatten sich den Film „SA.-Mann Brand" angesehen. Lotte war begeistert. Heinz, kritischer eingestellt, fand, der Film sei zwar an sich sehr nett gemacht, aber von dem wirklichen Geist der Kämpfer Adolf Hitlers fehlte ihm sehr viel. Ja, so gut wie alles. Er sei zu äußerlich.

Arm in Arm schritten sie die Drakestraße entlang.

Lotte war glücklich. Die ganze Woche freute sie sich darauf, wenn Heinz das Haus betrat. Sie stellte Blumen in sein Zimmer, brachte seine Sachen in Ordnung, arbeitete schon vor in allem, um sich ihm in den wenigen Stunden seines Daseins ganz widmen zu können.

Den ganzen Sonnabend bis zu seiner Ankunft war sie ungeduldig, ja fast ein wenig nervös. Hilde Klein im Büro fiel das sofort auf.

„Was haben Sie denn, Fräulein Helmke?" hatte sie gefragt, neugierig, wie sie war.

„Nichts!" hatte Lotte mit einem Lächeln geantwortet.

„Na . . ." — eine kleine Kunstpause, bis dann der Schuß kam: „Ich behaupte, das hängt mit einem Mann zusammen!"

„Wie gut Sie raten können!"

„Stimmts?" hatte Hilde Klein erfreut gerufen. „Wie sieht er aus?"

Lotte bekam es jetzt fertig, zu scherzen: „Er hat zwei Beine, zwei Arme und einen Kopf!"

„Unsinn! Ich meine ob er hübsch ist?"

„Hübsch muß ein Mann auch sein? Das habe ich garnicht gewußt!"

„Ach, geben Sie doch, Fräulein Helmke, Sie wissen genau, wie ich's meine!"

„Wenn Sie es genau beschrieben haben wollen, Fräulein Klein, er ist der hübscheste Mann von Berlin!"

„Halt er Sie ab?"

„Nein! Er kommt von außerhalb!"

„Ach! Kennen Sie ihn schon lange?"

Nun aber war Lotte die Neugier der Kollegin doch allmählich auf die Nerven gefallen.

„Seit seiner Geburt!" hatte sie geantwortet.

Und da das Hilde Klein doch ein wenig unglaubwürdig erscheinen war, wandte sie sich etwas gekränkt ab.

Als Heinz dann kam, war alle Unruhe in Lotte ausgelöscht. Sie lief ihm entgegen, schlang ihre Arme um seinen Hals und küßte ihn — und mußte auf einmal, warum sie so unruhig gewesen war: Es war immer eine geheime Angst in ihr, Heinz könnte etwas geschehen. Dieser Schmidt und der spurlos verschwundene Herr Lange gingen ihr nicht aus dem Sinn. Neu geweckt war diese Angst noch dadurch, daß vor ein paar Tagen ein Herr von der Polizei dagewesen war, der sich eingehend nach Heinz erkundigt hatte, so, als wolle er etwas von ihm.

Und als Heinz ihr von der grenzenlosen Gemeinheit Schmidts berichtete, hatte sie erst sekundenlang kein Wort sagen können, bis sie plötzlich seine Hand faßte.

„Mein Gott, Heinz, wenn er nun nur nicht aus Wut, daß ihm das mißglückte, etwas anderes gegen dich unternimmt!"

Heinz lachte.

„Keine Sorge, Lottelind! Der Bursche hat keine ruhige Minute. Nirgends ist er sicher, überall muß er befürchten, erkannt und verhaftet zu werden. Daß er dann nicht mehr herauskommt, weiß er. Die Vier in Deimold haben ja inzwischen gestanden, daß sie von ihm zu dem Attentat auf das Hermannsdenkmal verleitet wurden!"

Sie hatten nun den Weddigen-Weg erreicht und bogen ein.

Dunkel und menschenleer lag die stille Straße. Alle zwanzig, dreißig Meter nur eine Straßenlaterne, die einen kleinen Kreis nur beleuchtete und meistens auch noch von dem Gesäst der den Fahrdamm einsäumenden Bäume verdeckt wurde.

Es war halbzwälf Uhr abends.

(Fortsetzung folgt)

Unterweser – Wasserkante

Delmenhorst

Der SA.-Aufmarsch

N. Delmenhorst, 13. August.

Trotz drohender Regenschauer verlief der SA.-Aufmarsch am Sonntag in vorbildlicher Form; die SA.-Formationen waren bis zum letzten Reservisten vollzählig angetreten. Nach dem Ummarsch durch die Stadt, der gegen 13 Uhr beendet war, schloß sich ein Vorbeimarsch vor dem Standartenführer Engelbart an.

Oldenburg

Die neuen Abgeordneten der Landessynode

B. Oldenburg, 13. August.

Lt. Kirchengesetzblatt wurden von der Landessynode als Mitglieder gewählt: Kreis Oldenburg: Oberlandesgerichtsrat Dr. Kußmann. Kreis Ammerland: Rechnungsrat G. Boyken-Zwischenahn. Kreis Varel: Pfarrer Töpfer-Neuenburg. Landwirt Suks-Schweiburg. Kreis Jever: Pfarrer Ramsauer-St. Joost, Bürgermeister Dr. Müller-Jever. Kreis Rüstringen: Rektor D. Sandersfeld-Rüstringen, Techn. Marinesekretär a. D. W. Mensch. Kreis Elsfleth: Pfarrer Friedrichs-Oldenbrok. Kr. Delmenhorst: Gemeindevorsteher D. Hellmers-Hullen, Landwirt Ausfarth-Ganderkesee. Kreis Wildeshausen: Angestellter H. Voss-Varel b. Bretorf. Vom Landesprobst wurden zu Mitgliedern ernannt: Dr. W. Brand-Oldenburg, Pfarrer i. R. Hollje-Oldenburg, Pfarrer Meyer-Delmenhorst, Landwirt B. Bulling-Butzhausen, Landwirt Kuck-Waddens, Ministerialrat Heering-Oldenburg.

Der Oberkirchenrat der evangelisch-lutherischen Kirche hat die Oldenburgische Landessynode auf den 21. August d. Js. einberufen.

Günstiger Tierseuchenstand

Das Oldenburger Land ist seit einigen Monaten frei von Tierseuchen, wie die amtliche Zusammenstellung über den Stand der Tierseuchen am 1. August d. Js. ergibt.

Kreis Verden

Baueinsturz vor dem Richtfest

L. Verden, 13. August.

Hier sollte das Haus des Oberstwarts Theodor Oehrich gerichtet werden. Der Bauherr war schon mit dem Richtschmaus und dem Richtkranz erschienen. Die letzten Sparren brachten die Bauhandwerker auf das Haus, da stürzte plötzlich die Holzkonstruktion des Neubaues zusammen. Wie ein Wunder wurde von den Bauleuten niemand verletzt. Der Neubau wurde zunächst polizeilich stillgelegt.

Staatsrat Telschow in Verden

L. Verden, 13. August.

Der Gauleiter für Ost-Hannover, Staatsrat Otto Telschow, weilte am Sonntag in Verden. Dazu waren die politischen Leiter der NSDAP. aus dem Großkreise Verden in der Domstadt versammelt. Auf dem Sportplatz der SA. hielt Staatsrat Telschow eine Ansprache an die politischen Leiter, er forderte, alles aufzubieten, damit am kommenden Sonntag jede Frau und jeder Mann ihr freudiges Ja dem Führer bekunden.

S. Achim, 13. August.

Treuekundgebung. Am Dienstag, dem 14. August, wird in Achim als Auftakt für die Volksbefragung eine Massenversammlung stattfinden.

Der Wahltag selbst wird durch ein Blasen des Posaunenchores eingeleitet werden. Anschließend tritt die Hitler-Jugend an und marschiert mit Transparenten durch den Ort, um überall durch Sprechchöre auf die Bedeutung des Tages hinzuweisen. Das Blasen beginnt um 7 Uhr morgens. Die Oeffentlichkeit wird aufgefordert, möglichst vormittags der Wahlpflicht zu genügen. NSKK. und Motorsturm stellen Wagen und organisieren den Schleppdienst. Jeder Hausbesitzer wird gebeten, Anbringen von Plakaten weitestgehend zu gestatten.

Kreis Syke

Sprechabend der NSDAP.

W. Brinkum, 13. August.

Der erste nach der Urlaubszeit wieder abgehaltene Sprechabend des Stützpunktes Brinkum wurde mit kurzen Gedenkworten für den heimgegangenen Reichspräsidenten eröffnet. Darauf sprach der Führer des Sturms 2/213 Obertruppführer Brinkmeier.

Schulungsabend verlegt. Der für Dienstag, den 14. August, angesetzte öffentliche Schulungsabend für die Gemeinde Brinkum wird auf einen späteren Zeitpunkt verlegt. Am Freitag findet eine öffentliche Uebertragung der Hitler-Rede auf dem Marktplatz statt.

Sch. Bassum, 13. August.

Unfall. Beim Ueberqueren der Straße wurde die sechsjährige D. Uhlenwinkel aus Syke von einem Personenauto überfahren. Die Verletzte, die infolge einer Beinverletzung am Gehen etwas behindert ist, kam auf der Straße zu Fall, als gerade das Auto ein anderes Fahrzeug überholte und somit jeder Sicht beraubt war. Der sofort herbeigerufene Arzt stellte fest, daß die Verletzungen nicht allzu schwerer Natur sind.

Unterweser

Vermißt

Nordenham, 13. August.

Seit der Nacht vom 8. zum 9. August wird der Lohnbuchhalter der „Nordsee", Wilhelm Jensen, aus Nordenham, vermißt. Gestern wurden in einem Motorboote am Unionpier verschiedene Sachen des Vermißten, u. a. seine Brieftasche, seine Geldbörse und sein Schlüsselbund, gefunden. Leider ist anzunehmen, daß Jensen, der in den letzten Tagen einen verstörten Eindruck machte, infolge Nervenzusammenbruchs den Tod in der Weser gesucht hat.

Sprechstunden des Kreiskommunalarztes

v. S. Aumund, 13. August.

Kreiskommunalarzt Dr. Piel wird nach der Bekanntmachung des komm. Vorstehenden des Kreisausschusses in dieser Woche Sprechstunden abhalten am Dienstag, 14. August, von 9.30 bis 11 Uhr im Gesundheitsamt Osterholz für Tuberkulöse und Lungenkranke und von 15 bis 16 Uhr in Ritterhude (Ries-Schule). Donnerstag, 16. August, von 14,30 bis 16,30 Uhr im Gesundheitsamt Aumund nur für Säuglinge und Kleinkinder. Freitag, 17. August, von 9,30 bis 11 Uhr im Gesundheitsamt Osterholz, von 13,30 bis 15 Uhr in der Mittelschule in Scharmbeck für Säuglinge und Kleinkinder.

Die Bremer HJ. im Sommerlager

Ein Tag Lagerleben bei Bad Essen

Die Bremer Hitler-Jugend, die für vierzehn Tage bei Bad Essen im Sommerlager weilte, kehrte vorgestern nach Bremen zurück. Unser bawe.-Redaktionsmitglied hatte Gelegenheit, einen Tag im Lager zu erleben, und schildert im Folgenden seine Eindrücke:

„Alles Aufstehen!"

„In fünf Minuten antreten zum Frühsport!" — Es sind schwere fünf Minuten, — vom Aufstehen bis zum Antreten, aber auch die werden überstanden. — Beim Trainingslauf gelingt es dann, die restliche Verschlafenheit von den Gliedern zu schütteln; frisch und aufgeräumt kehren die Jungen nach beendetem Freiübungen und nachdem sie sich energisch den Schlaf aus den Augen gewaschen haben, zum Lager zurück.

„Flaggenparade!" Ungefähr zwanzig Zeltgemeinschaften stehen ausgerichtet im Halbkreis um den Fahnenmast, Front zur Fahne. Der Unterführer vom Dienst meldet dem Lagerführer, — kurze Kommandos, — „Heiß Flagge!" und beim Singen des Fahnenliedes „Vorwärts, vorwärts . . ." steigt langsam die rot-weiß-rote Fahne der Hitler-Jugend am Lagermast empor.

Zum Kaffeetrinken

weggetreten! Während die Jungens sich bemühen, ihre dicken Butterstullen zu verdrücken und einige ganz Tapfere vor den gierigen Wespen ins Zelt fliehen, haben wir Muße, uns das Lager einmal genauer anzusehen.

In denkbar schönster Lage

haben die Banne 75 und 227 der Bremer Hitler-Jugend ihre Zelte in der Nähe von Bad Essen am Fuße des Wiehengebirges aufgeschlagen. Ein zweites Lager, das nicht minder schön gelegen ist, hat ganz in der Nähe der Banne 192 bezogen. Bleiben wir aber zunächst einmal bei den Fünfundsiebzigern.

An beiden Zugängen sind Posten aufgestellt, die abends verstärkt werden. Am Haupteingang befindet sich das Wachzelt, wo die Einteilung der Posten vorgenommen wird und wo alle Vorkommnisse gemeldet werden müssen. Man liegt nämlich in Alarmbereitschaft, — die Bad Essener HJ. will nach einem abgeschlagenen Ueberfall „Rache nehmen". Das tut der Stimmung jedoch keinen Abbruch, man fühlt sich außerordentlich „sicher" und hat auch allen Grund dazu.

Die Nachrichtengesellschaft hat das Lager mit allen technischen Sicherheitsvorrichtungen ausgestattet. Es ist erstaunlich, was die Jungen gerade auf diesem Gebiet dort geleistet haben. Mit selbstgebauten Scheinwerfer- und Blinkanlagen kann das Nachts jederzeit die Verbindung mit dem anderen Lager hergestellt werden, Telephon- und Morseanlagen dienen zur weiteren Sicherung. In mustergültiger Form haben die Jungen die Leitungen, die zum anderen Lager und zur Lagerhauptverwaltung führen und die die Verbindungen im Lager selbst herstellen, gelegt und gesichert. Patrouillen, die alle Stunde hinausgehen, prüfen die Leitungen und benachrichtigen bei angetroffenen Schäden die im Bereitschaft liegenden Kameraden", die den Schaden sofort ausbessern.

Doch sehen wir uns einmal weiter um, — neben den beiden Nachrichten-Zelten finden wir das Stabszelt. Die Angelegenheit ist aber harmloser, als sie klingt. Es steht nicht der erwartete Doppelposten da, der die Hacken knallt und unter Gewehr präsentiert, — ein Zelt wie alle andern, das sich nur durch das kleine Schild als „Stabszelt" vorstellt. Hier hat Oberbannführer Carl Jung mit der Lagerverwaltung Quartier aufgeschlagen, — ein Kamerad unter Kameraden!

Es folgen zwei Zeltreihen von je acht Zelten, die sich auf ungefähr zwanzig Meter Abstand gegenüberliegen. Den Abschluß und die Verbindung der beiden Zeltreihen bilden zwei Krankenzelte und das Zelt des Lagerführers. In den Krankenzelten bearbeitet ein junger Arzt mit einigen ausgebildeten Feldschern die „Harmlosen Fälle"; bei ernsteren Erkrankungen werden die Jungen ins Krankenhaus überführt.

Im Zelt des Lagerführers werden die organisatorischen Arbeiten erledigt, während die verwaltungstechnischen Angelegenheiten für beide Lager in einem in der Nähe stehenden Gebäude von der Hauptlagerverwaltung bearbeitet werden. Das wichtigste haben wir jedoch bisher noch übersehen — die Feldküchen mit dem regierenden „Küchenbullen". Diese allerseits geschätzte Einrichtung befindet sich in der Nähe des Wachzeltes und arbeitet zur restlosen Befriedigung der 250 Lagerinsassen. Wir halten ein in unserem Rundgang, da wir langsam durch unsere Neugierde aufgefallen und setzen uns in der Gemütlichkeit an den Frühstücktisch, daß hier im Lager junge Führer ihren verantwortungsvollen Aufgaben in mustergültiger und vorbildlicher Form nachgekommen sind.

Nach dem Kaffeetrinken

läßt der Unterführer vom Dienst zum Zeugappell heraustreten; zusammen mit dem Lagerführer schreitet er dann die beiden Fronten ab, hat hier etwas auszusetzen, kann dort wieder ein Lob erteilen und zeigt sich im ganzen sehr zufrieden. Eine kurze Lagerbesichtigung schließt sich an, mustergültige Ordnung in jedem Zelt, die Affen ausgerichtet, die Decken ordnungsmäßig gerollt, kein Strohhalm auf der Zeltbahn. Die Kritik fällt gut aus, als Auszeichnung erhält das beste Zelt eine gelbe und als Brandmarkung das schlechteste Zelt eine rote Fahne.

Der Lt. v. D. läßt wegtreten. Elf Auserwählte gehen zum Fußballspiel gegen die Mannschaft des anderen Lagers zum Sportplatz, die übrigen marschieren geschlossen als Zuschauer mit, um mit dem nötigen Beifall die Vertreter ihrer Farben anzufeuern.

Nach dem Spiel, das mit dem Resultat 7:3 für die Mannschaft der vereinigten Banne 75 und 227 endete, wird in verschiedenen Abteilungen gebadet. Nicht immer geht es so „friedlich" her; oft wird morgens ins Gelände marschiert, dort verbringen sich die Jungen dann mit Ordnungs- und Gefechtsübungen ihr Mittagessen. Dieses Mal hatten sie es also leichter, trotzdem war der Appetit unvermindert groß, als es an die Leerung der „gestrichen vollen" Kochgeschirre ging.

Nach dem Mittagessen

war Lagerruhe angesagt; an Ruhe dachte natürlich niemand. Fleißige Lagerinsassen arbeiten an der Fertigstellung ihrer Geräte, fertigen Zeichnungen der Lageranlagen an, damit sie mit den „Zuhausegebliebenen" noch einmal alles durchsprechen können; die übrigen Zeltgemeinschaften machen „Lagerbetrieb", oder sitzen im Halbkreis vor den Zelten und singen, singen die Lieder ihrer Front, die mit ihrem eigenartigen Rhythmus den Geist jener kampfesfreudigen und opferbereiten Generation atmen.

Plötzlich der Ruf: „Wache heraus!" Gebietsführer Hogrefe ist eingetroffen und will das Lager seiner Bremer Hitler-Jungens besichtigen. Ein Posten hat den U. v. D. benachrichtigt, der sofort die Zeltgemeinschaften antreten läßt. Oberbannführer Jung geht auf den Gebietsführer zu und begrüßt ihn mit Handschlag. Der Gebietsführer geht dann die Front der angetretenen Junggenossen ab, nimmt die Meldung des Lagerführers entgegen und läßt „rühren". In einer kurzen Begrüßungsansprache geht er auf den Sinn und die Aufgaben der Sommerlager ein. Besondere Beachtung verdient die Ankündigung, daß man seitens der Hitler-Jugend daraufhin arbeitet, **ab 1936 jeden deutschen Jungen auf 4 Wochen in das Lager zu schicken.**

Anschließend besichtigte der Gebietsführer das die einzelnen Zelte, unterhielt sich kurz mit jedem Zeltbewohner und zeigte sich außerordentlich zufriedengestellt über die im Lager geleistete Arbeit. Er brachte seiner Freude und Zufriedenheit noch einmal vor versammelter Mannschaft zum Ausdruck und verabschiedete sich gleichzeitig von der Lagerbesatzung, zum größten Bedauern der Jungens, die gerne ihren Gebietsführer noch für einige Stunden bei sich gehabt hätten.

Gebietsführer Hogrefe fuhr dann in das Lager des Bannes 192. Der Lagerführer war schon durch eine Ordonnanz von dem bevorstehenden Besuch unterrichtet und konnte dem Gebietsführer bei seinem Eintreffen 120 angetretene Junggenossen melden. Hogrefe begrüßte jeden seiner Kameraden durch Handschlag, erkundigte sich bei diesem und jenem nach seinem Ergehen und jenen einen Eindruck. Noch einem Lagerrundgang und nach eingehender Zeltbesichtigung ließ er im öffentlichen Dienst fortfahren. Sofort setzten die einzelnen Zeltgemeinschaften wieder mit ihren Ordnungsübungen ein, einen besonders guten Eindruck machten die schneidigen Marschübungen des Spielmannszuges.

Gebietsführer Hogrefe faßte, nachdem noch einmal das Lager angetreten war, seine Eindrücke in knappen Worten zusammen und richtete die Mahnung an die Jungen, den Geist, den sie hier als junge Nationalsozialisten im Lager erleben und selber leben, diesen Geist des lebendigen Sozialismus und der treuen Kameradschaft hinauszutragen in den Alltag und in diesem Geist das Leben ihrer Gruppe zu gestalten. Mit einem dreifachen Sieg-Heil verabschiedeten sich dann die Jungen von ihrem Gebietsführer, der es sich trotz seiner beschränkten Zeit nicht hatte nehmen lassen, die Lager seiner Bremer HJ. zu besuchen.

Die Bremer Hitler-Jugend und vor allem die verantwortlichen Führer haben mit der Durchführung ihrer Sommerlager nicht nur den Willen sondern vor allem auch die Befähigung gezeigt, die Jungen ihrer Organisation zu Menschen zu erziehen, die im harten Lebenskampf ihren Mann stehen können und die im Alltag dieselbe Kameradschaft leben werden, wie sie es in den Formationen und Lagern der Hitler-Jugend getan haben. Wir hatten die Gewißheit, als wir das Lager in Bad Essen verließen, daß das Erlebnis jener vierzehn Tage Lagerleben entschieden wertvoller ist im Reifen und Werden des jungen Nationalsozialisten, als alle schön formulierten Schulungsvorträge und ein noch so intensives Befassen mit den Forderungen des Parteiprogrammes. Hier, in dieser jungen Generation, die in der Lage ist, sich ihre Freiheit zu gestalten, wie wir es heute erleben konnten, ist der Nationalsozialismus keine Theorie mehr, in der Front jener Generation erlebt er seine blutsmäßige Vollendung.

Niederdeutsches Musikfest in Bad Oeynhausen

(Eigenbericht der „Bremer Zeitung")

Seit Nadlers Literaturgeschichte der deutschen Stämme, seit der biologischen Durchdringung der geographischen Wissenschaft in den letzten Jahrzehnten, man könnte auch allgemein sagen: seit die Wissenschaft vom analytischen zum biologischen Denken vorstieß, sind auf allen geisteswissenschaftlichen Gebieten Versuche unternommen worden, die Entwicklungen in ihrem Zusammenhängen von Mensch und Landschaft, Rasse und Umwelt zu sehen.

Von dieser allgemeinen geistigen Situation aus betrachtet, erscheint das Niederdeutsche Musikfest, das in Bad Oeynhausen veranstaltet wurde, als eine innere Notwendigkeit. Erfreulicherweise wurde der Schwerpunkt auf das musikalische Schaffen der Gegenwart gelegt. Die für das erste Konzert angesetzte Suite für Flöte und Streichorchester A-Moll von Georg Philipp Telemann mußte wegen plötzlicher Erkrankung des Solisten ausfallen, so daß die Vortragsfolge ausschließlich zeitgenössische Werke niederdeutscher Komponisten aufwiesen.

Neben dieser landschaftlichen Bindung, die bewußt herausgestellt wurde, macht sich, offenbar aus den tatsächlichen Gegebenheiten der schöpferischen Kräfte heraus, das Gesetz der Generation geltend: es sind die heute 30- bis 40jährigen, die zu Worte kommen.

Der erste Tag

An den Anfang trat Hermann Erdlen mit einem Symphonischen Marsch für großes Orchester, betitelt „Aufbruch" — Werk 20. Hermann Erdlen ist 1893 in Hamburg geboren und lebt auch dort als Komponist und Musikschriftsteller. Seine musikalische Entwicklung wurde stark beeindruckt von der Wandervogelbewegung, der er als Bundesführer angehörte. Der symphonische Marsch, der hier zur Aufführung kam, läßt einen unbedingten Willen zum Wesentlichen erkennen.

Als gestaltendes Prinzip steht hier in erster Linie der Rhythmus. Eine Orchesterbehandlung in Strawinskyschem Sinne, eine Vereinfachung der Diktion, die fast ans Primitive grenzt, geben dem Werk zwar eine eigentümliche Atmosphäre, lassen es aber dennoch ohne eigene Gestalt und ohne stärkere individuelle Züge erscheinen. Man gewinnt den Eindruck, als wären reiche Möglichkeiten thematischer und klanglicher Durchgestaltung, die das Sinfonie-Orchester bietet, ohne oder als wäre alles nur in großen starken Umrissen gezeichnet, während am Detail noch vieles fehlt. Darüber können Geräuschmusik-Effekte und disharmonische Kühnheiten nicht hinwegtäuschen. Trotzdem aber: daß Erdlen ein Könner ist, steht außer Zweifel.

Weiter brachte dieser Abend zwei Uraufführungen: Zwei A-cappella-Chöre, Werk 6, von Wilhelm Fehres und die „Romantische Suite für Orchester", Werk 5, von Werner Bitter.

Wilhelm Fehres, in Westfalen geboren, lebt, ebenso wie der Textdichter seiner Chöre, Theodor Seidensahen, in Köln, wo vor einigen Monaten ein Festspiel, das er in Verbindung mit dem gleichen Textdichter schuf, uraufgeführt wurde. Seine Chöre sind vergleichbar mit den in Bremen bekannten Chorälen der Nation von Hermann Simon. Wenn sie auch nicht deren inneren Zwang der Form, nicht eine so starke Kraft von überzeugender Notwendigkeit des so und nur so Gestalteten haben, so sind sie doch aus der gleichen geistigen und formalen Haltung, aus der gleichen Bewußtseinslage künstlerischen Empfindens entstanden. Für den ausgezeichnet gesduften Chor des Stadttheaters Bielefeld waren das „Gebet des Volkes" und die „Weihe der Wandlung" eine zwar schwierige, aber dankbare Aufgabe, die er unter Kurt Eichhorns Leitung in einer Weise bewältigte, die von ernster, gründlicher Arbeit zeugt.

Werner Bitters Romantische Orchester-Suite ist vor einer Reihe von Jahren entstanden. Er schrieb sie als 25jähriger, dem Richard Strauß und Mahler Vorbild waren. Im Gegensatz zu allen übrigen jungen Komponisten, die auf diesem Musikfest zu Gehör kamen, verzichtet Bitter auf eine strenge einheitliche Architektonik, die man als ein Charakteristikum für das Schaffen dieser jungen Musikergeneration ansehen könnte. Ihn beseligt, wie es scheint, die Freude am Klang und am geistreichen Einfall, am Aphorismus. Ueber den zweiten Satz stellt er Rainer Maria Rilkers Vers:

Die Mädchen sind wie Gärten
Am Abend im April.
Erfüllung auf vielen Zweigen,
Aber noch niemand ein Ziel.

Wer Rilkes Mädchenlieder kennt, denen der Vers entnommen ist, wird darin eine unsagbar tiefe Melancholie ausgesprochen finden. Der Komponist aber nennt diesen Satz seiner Suite „Capriccio". Dieses Umschlagen des Stimmungsgehaltes der den Anstoß gebenden Dichtung in ihr Gegenteil ist psychologisch gewiß nicht ohne Belang. Vielleicht liegt darin überhaupt der Schlüssel, der es ermöglicht von dem genetischen Ursprung und dem seelischen Klima aus dem Werke gerecht zu werden. Ob das Bekenntnis zur Romantik Wesenszwang war oder Episode bleiben wird, ist schwer zu sagen. Es sind Ansätze vorhanden, die eine Entwicklung in anderer Richtung vielleicht schon ankündigen.

Werner Bitter ist 1899 in Bielefeld geboren. Seine Laufbahn führte ihn nach mehrjähriger Tätigkeit am Leipziger Opernhaus über Sondershausen als 1. Kapellmeister nach Greifswald, 1932 nach Hagen. 1933 nach Gladbach-Rheydt.

Ein Werk von überzeugender Kraft, aus einem Guß und mit großer Könnerschaft hingestellt, ist Hans Wedigs „Kleine Symphonie", Werk 5. Wedig wurde 1898 in Essen geboren und lebt jetzt als Komponist und Dirigent in Bonn. Mit dieser Symphonie, die 1930 unter Kleiber in Berlin zur Uraufführung kam, hat Wedig eigenen persönlichen Ausdruck gefunden. Die thematische Arbeit ist mit Sorgfalt durchgeführt, äußere Form und geistiger Gehalt decken sich, und es bleibt das starke Erlebnis eines echten Kunstwerkes zurück.

Die als Ersatz für die ausgefallene Telemann-Suite gespielte „Kleine Nachtmusik" von Mozart mußte nach dieser Einheit generationsverbundener Werke als nicht dazugehörig und fremd wirken.

Der zweite Tag

brachte einen Vortrag von Universitätsprofessor Dr. Blume (Kiel) über „Alte und neue Musik in Niederdeutschland". Der Redner führte aus, daß es in der Musik weniger auf die künstlerischen Mittel, als vielmehr auf den Geist und die Gesinnung ankommt, aus denen die schöpferischen Kräfte entspringen. Es sei abwegig, die Anwendung beispielsweise des Strawinskyschen Orchesters und seiner Mittel als Kulturbolschewismus zu bezeichnen, die Rückkehr zu irgendwelchen historischen Stilen hingegen allein schon als Legitimation für völkische Werte ansehen. Wesentlich sei, daß die Musik einer Landschaft, eines Stammes, eines Volkes über Zeit, Veranlagung und fremde Einflüsse hinweg eine geistige Kontinuität aufweise, die durch Rasse und Blut bestimmt wird in dem Sinne, wie man von der Kontinuität völkischen Wesens spricht.

In fesselnder Weise gab Professor Blume einen Ueberblick über die Musikgeschichte insbesondere Niederdeutschlands, wobei er die Entwicklungslinien der bildenden Kunst sowohl wie der staats- und weltpolitischen Kräfte in vergleichende Parallele stellte. Aus der Zeit, da die Gotik ihre gewaltigen Bauten schuf, sind nur wenige Zeugnisse einer musikalischen Kultur überliefert. Daß aber Deutschland, und insbesondere Niederdeutschland — das Land der großen Orgelbauer und Orgelspieler — eine solche Kultur besaßen, ist unzweifelhaft erwiesen. Gerade in Niederdeutschland fand die polyphone Musik eine der Natur seiner Menschen entsprechende Pflege und höchste Vollendung. Was auf dem Gebiete der bildenden Kunst wie dem der Musik an Einflüssen nach Deutschland hereinströmte, das wurde immer wieder eingebeutelt war nicht Gegenstand klassischer Nachahmung, sondern wurde Anstoß zu neuer eigener Formgebung. So mag denn auch das Niederdeutsche Musikfest erweisen, daß in Niederdeutschland heute wieder starke schöpferische Kräfte am Werk sind.

War es Absicht der Leitung des Niederdeutschen Musikfestes, durch Einbeziehung von Gustav Frenssens Schauspiel den Zusammenhang von Musik und Bühnenkunst zu betonen, so muß leider gesagt werden, daß diesem Stück das dynnische Element der Sprachmusik fehlt. Ein braves, wohlgemeintes Heimatstück, nicht ohne Spannung — die allerdings mit abgegriffenen Mitteln erzielt wird —, aber keine Dichtung, die sich auf eine Ebene mit der Musik, der höchsten formalen Ausdruckgestaltung, stellen dürfte.

War die Absicht hingegen, „Abwechslung", „Unterhaltung", — oder wie dergleichen Konzessionen an die Trägheit menschlichen Geistes, genannt Publikumsgeschmack, heißen mögen — so liegt ein nicht minder bedauerlicher Stilfehler der Regie vor.

Wir können es uns ersparen, auf das Stück selbst, eine Ueberarbeitung des Frenssenschen Schauspiels „Gönke Erichsen" durch Oberspielleiter Fritz Brünske, hier näher einzugehen, die im Rahmen eines Kurtheater-Spielplans durchaus geeignet ist, den Anforderungen aber, die man an eine Veranstaltung innerhalb eines Niederdeutschen Musikfestes stellen darf und muß, trotz der teilweise recht guten schauspielerischen Leistungen nicht genügt.

Es darf bei dieser Gelegenheit auch gesagt werden, daß man sehr wohl noch eine Reihe bedeutender niederdeutscher Kompositionen hätte finden können und müssen, um ein wirkliches Bild des musikalischen Schaffens in Niederdeutschland zu geben. So erwähnte schon Prof. Blume eine Anzahl Namen, die als repräsentativ zu nennen gewesen wären. Kammermusik und Lied blieben unberücksichtigt, obwohl hierfür, im Gegensatz zur Oper, alle Aufführungsmöglichkeiten offengelanden hätten. Eine stärkere Führung des an und für sich so glücklich gewählten Rahmens hätte gewiß auch zu einem stärkeren äußeren Erfolg geführt.

Der dritte Tag

dessen Nachmittag eine Tagung der Kulturwarte der NSDAP. und der NS.-Kulturgemeinde des Gaues Westfalen-Nord diente, gestaltete sich zu einer großen, steilen Steigerung des musikalischen Erlebens. Eingeleitet wurde das zweite Symphonie-Konzert durch das Vorspiel zu einer Komödie für großes Orchester", Werk 6, von Ludwig Lürmann, eine überaus geistvolle, gekonnte Arbeit, die auf äußerliche Effekte und kapriziöse Eulenspiegeleien verzichtet, vielmehr den tragischen Untergrund des Komischen zu spiegeln scheint. Herrlich am Schluß die große Fuge, die das Hauptthema in rhythmischer Abwandlung verarbeitet.

Ludwig Lürmann ist 1885 in Bremen geboren, studierte am Konservatorium und an der Universität Leipzig Musik und Musikwissenschaft und erhielt seine stärkste Anregungen bei Stephan Krehl, Max Reger, Hugo Riemann und Arnold Schering.

Ein starker Eindruck wurde das Konzert für Klavier und Kammerorchester von Hans Vogt, dessen Klavierpart der Komponist selbst spielte. Hans Vogt, geboren 1911 zu Donaueschingen, ist Schüler von Philipp Jarnach und Georg Schumann. 1933 erhielt er den Mendelssohnpreis für Komposition.

Sein Klavierkonzert hat starke virtuose Ambitionen und effektsiche Uebersteigerungen, die nicht selten über die Ausdrucksmöglichkeiten des Instrumentes hinausgehen und dann unklavieristisch wirken. Etwas mehr Abhellkärtheit, etwas mehr Plastik der Orchesterbehandlung, und dieses Konzert wäre als erfreuliche Neuerscheinung zu begrüßen.

Das große Erlebnis dieses Musikfestes war die Uraufführung von Ernst Bernot Klußmanns Symphonie Nr. 1 in C-Moll, Werk 6.

Ernst Bernot Klußmann ist 1901 in Hamburg geboren. Er ist Schüler von Felix Woyrsch, Altona, und Joseph Haas, München. 1925 war er Solo-Repetitor an den Bayreuther Festspielen und ist seither Lehrer an der Rheinischen Musikschule der Stadt Köln.

Die vier Sätze seiner monumentalen Tondichtung werden in Anlage und Wesensgehalt bestimmt durch den Choral „Wachet auf, ruft uns die Stimme". Dieses Thema kündigt sich bereits im 1. und 2. Satz an, bis es im Finale erneut auftritt und schließlich in einer gewaltigen Fuge zu voller Entfaltung gelangt. Dieser Symphonie, die wohl zum Schönsten gehört, was überhaupt in jüngerer Zeit geschaffen wurde, ist es schwer vorauszusagen, daß sie ihren Weg in die Konzertsäle nehmen wird. Der die gewohnten Grenzen überschreitende Beifall, der in erster Linie dem anwesenden Komponisten galt, gab ein erfreuliches Zeugnis dafür, wie sehr diese außerordentlich starke Leistung zu begeistern und mitzureißen vermag.

Aber auch der Dirigent und Leiter des Niederdeutschen Musikfestes, Musikdirektor Werner Göbling, Bielefeld, und sein vorzügliches Orchester ernteten herzlichen und wohlverdienten Beifall, der durch einen Lorbeerkranz und viele Blumen äußeren Ausdruck fand.

Will man das Ergebnis des Niederdeutschen Musikfestes in Bad Oeynhausen zusammenfassen, so ist vor allem hervorzuheben, daß es starke schöpferische Kräfte herausgestellt hat, die in organischem Wachstum das Gewordene mehren und erneuern. Bad Oeynhausen und Musikdirektor Göbling haben sich ein kulturelles Verdienst erworben, das in ganz Deutschland, insbesondere aber in unserer niederdeutschen Heimat Beachtung verdient. Wir sprechen den Wunsch die Hoffnung aus, daß dieses Musikfest, das nicht nur eine Angelegenheit der Fachleute, sondern des Volkes ist, zu einer jährlich wiederkehrenden Einrichtung werde.

F. L.

Wir Sozialisten!

Aufruf des BDM.-Obergaues Nordsee

Der Kampf des BDM. im Obergau Nordsee um die Freizeit der berufstätigen weiblichen Jugendlichen hat zu dem Erfolg geführt, daß die Handwerkskammer die Innungen aufgefordert hat, die Meister und Lehrherren zu veranlassen, daß ihre jugendlichen Arbeitnehmer genügend Freizeit erhalten (14 Tage bezahlter Urlaub).

Der berufstätigen weiblichen Jugend soll in Ferienlagern Gelegenheit gegeben werden, sich auszuspannen, Erholung zu finden bei Spiel, Sport, Wandern und Freizeit.

Deshalb fordern wir die Arbeitgeber auf:

Schickt eure weiblichen Lehrlinge und Angestellten in die Ferienlager in der Jugendherberge Birkenheide in der Nähe von Ganderkesee, die vom 20. 8. bis 30. 8. und vom 1. 9. bis 10. 9. stattfinden. Es werden vom BDM.-Obergau Nordsee, Abteilung Organisation Oldenburg, Damm 1, Urlaubsscheine herausgegeben, auf denen der Arbeitgeber sein Einverständnis erklärt. Für die Teilnahme an diesen Lagern hat der Lehrherr einen Unkostenbeitrag von 5 RM., also nur 50 Pfg. täglich, mit dem Urlaubsschein abzuführen.

Keine Jungarbeiterin, keine Angestellte darf im Sommer ohne Urlaub bleiben! Für den Arbeitgeber ist es ein kleines Opfer, für den weiblichen Lehrling und Angestellten eine große Freude, wenn ihm 10 Tage Urlaub geschenkt werden!

Für den Obergau 7 (Nordsee)
i. V. Grete Zigahn

*

Ist das Sozialismus?

Die Ferien sind vorüber. Mädel sind heimgekehrt aus allen Landen von Großfahrt, von Führerschulen, Schulungskursen und Zeltlagern. Braungebrannt, erholt, frisch und froh durch das Erleben der Freiheit und Freude draußen in der Natur unter Kameradinnen. Sie haben Kräfte gesammelt durch Sport, Bewegung oder durch Ruhe, aber vor allem durch die frische Luft, die sie immer umwehte. Nun geht es mit frischem

Wahret das Vermächtnis des großen Toten, steht in Treue zum Führer!

Mut zurück an die Arbeit, hier auf die Schulbank, dort ins Büro. Nun heißt es wieder Stadtluft und Stadtdunst schlucken. Die Erinnerung an das erlebte Schöne bleibt und dazu kommt die Sehnsucht nach draußen, die sofort wieder Pläne macht für die nächste Freizeit, für die nächsten Ferien. Und dieses Sehnen und Hoffen füllt ein ganzes Jahr aus. Die Gedanken umkreisen ein ganzes Jahr lang, die erhoffte Freizeit und füllt diese aus mit Wundern, die man in dieser Zeit erleben will.

Aber man steht sich um und erschrickt, wie wenige freie Zeit haben, wie wenige ein ganzes Jahr lang mit dem Hoffen auf Ferien ausfüllen können.

Da hocken Mädel in Büros, in Schneiderwerkstätten, stehen hinterm Ladentisch oder in Fabriken, tagaus, tagein. Atmen diese beklemmende, ungesunde Luft Jahr für Jahr ein. Müssen immer und jedem ein freundliches Gesicht machen und können sich doch nirgends die Kräfte dazu holen. Sie werden in ein paar Jahren ausgepumpt an der Schreibmaschine oder im Kaufhaus, werden schnell alt und sind froh, wenn sie sich noch schnell genug verheiraten können, ehe sie zu alt dazu sind. Und das sind dann die „gesunden" Frauen und Mütter des wiedererstarkenden Deutschlands.

Nur eine frohe, gesunde Jugend, schafft gesunde und kräftige Frauen und Mütter.

Nun wird vielleicht der Arbeitgeber sagen, unsere Angestellten haben Ferien, jawohl, 3—6 Tage im Jahr, je nach ihrem Dienstalter.

Das genügt nicht! — In 3—6 Tagen kann das Mädel keine Großfahrt mitmachen, kein Zeltlager Die Erholung in 3—4 Tagen reicht nicht für ein ganzes Jahr ununterbrochener Arbeit.

Es ist uns gelungen, viele Arbeitgeber davon zu überzeugen, daß sie ihren weiblichen Angestellten und Arbeiterinnen mindestens 14 Tage, bis 4 Wochen mit fortlaufender Gehaltszahlung geben.

Nicht nur die Gesundheit der Jungarbeiterinnen, Angestellten und Lehrmädchen wird durch diese Maßnahme gefördert, sondern der Arbeitgeber hat den Erfolg, daß die Arbeitsfreude und Leistungen der Betreffenden gesteigert werden.

Keine Errichtung neuer Tankstellen

Die vom Reichswirtschaftsminister auf Grund des Gesetzes über die Errichtung von Zwangskartellen erlassene Anordnung über die Beschränkung des Tankstellennetzes vom 24. Juli 1934 regelt nunmehr an Stelle des bisherigen Errichtungsverbotes von Tankstellen, das sich aus dem Gesetz zum Schutze des Einzelhandels ergab, die Errichtung und Erweiterung von Tankstellen. Das bisherige Verbot wird durch eine Aenderung der Durchführungsverordnung zum Gesetz zum Schutze des Einzelhandels fortfallen. Die Anordnung ersetzt das bisherige Verbot. Nach ihr ist die Errichtung neuer und die Erweiterung der Leistungsfähigkeit bestehender Tankstellen von der behördlichen Einwilligung abhängig.

Da, gemessen an der Größe des deutschen Treibstoffverbrauches das Tankstellennetz übersetzt ist, muß verhindert werden, daß neue Mittel für den Ausbau des Netzes investiert werden, was letzten Endes zu einer weiteren Belastung der Verbraucher führen würde. Es muß vielmehr angestrebt werden, eine bessere Ausnutzung der vorhandenen Tankstellen zu erreichen, da dies eine unbedingte Voraussetzung für die Verbilligung der Treibstoffe bildet. Durch die Anordnung will der Reichswirtschaftsminister den mittelständischen Tankstellenbesitzern ihre Beteiligung am Absatz von Treibstoffen noch Möglichkeit sichern.

Die Anordnung ist im Deutschen Reichs- und Preußischen Staatsanzeiger veröffentlicht.

Ein fester Block!

Mitgliederversammlung der Ortsgruppe Altstadt

Die Ortsgruppe Altstadt veranstaltete zum ersten Male nach den Ferien wieder ihre Mitgliederversammlung. Der große Saal der Union war voll besetzt, als Ortsgruppenleiter Hogrefe die Versammlung eröffnete und nach einem kurzen Gedenken für den verstorbenen Reichspräsidenten und Generalfeldmarschall v. Hindenburg dem Parteigenossen Röding das Wort erteilte, der mit seinen lebendigen Ausführungen die Versammelten bald bis zum letzten Mann in seinen Bann zog.

Der Redner forderte die Erschienenen auf, der Idee und dem Führer die Treue zu halten und sich nicht beirren zu lassen durch die Unzulänglichkeiten des Alltags. An uns als Nationalsozialisten liegt es, dem deutschen Volke wirklichen nationalen Sozialismus vorzuleben und dadurch auch den letzten deutschen Volksgenossen für die Ziele Adolf Hitlers zu gewinnen.

Nach den mit reichem Beifall aufgenommenen Ausführungen von Pg. Röding begrüßte der Ortsgruppenleiter noch besonders die anwesende SA. und betonte, daß wir alle Glieder einer Bewegung, Soldaten einer Armee seien und daß wir, wenn wir uns wieder auf die alte Tradition der Bewegung besinnen, einen Block bilden, so fest, so stahlhart, daß alles Toben unserer Gegner daran zerschellt.

Nach der Ausgabe einiger Mitgliedsbücher wurde die Versammlung mit einem Sieg-Heil auf den Führer und das Vaterland geschlossen. Die

Im Namen des Volkes

Die Tat grenzte an Totschlag

Am 11. Januar ds. Js. kam morgens ein Frau auf die Polizeiwache, um Anzeige gegen ihren Mann zu erstatten und Schutz vor ihm zu suchen. Die Frau hatte Würgemale am Hals und sah zerschlagen und zerschunden aus, sie mußte schon in roher und bestialischer Weise von ihrem Mann mißhandelt worden sein, um einen solchen Eindruck zu machen. Gegen den Ehemann, Hermann Ha., lief zunächst ein Verfahren wegen versuchten Totschlags, dann wurde gegen ihn wegen gefährlicher Körperverletzung vor dem Amtsgericht verhandelt.

Ha. ist seit Jahren arbeitslos. Als er am 10. Januar mit seiner Frau seine Unterstützung holte, trafen sie einen Mann, Fr., mit dem der Ehemann verseindet war. Um die beiden Männer zu versöhnen, lud die Frau Fr., ein, des Abends ein Glas Bier mit ihnen zu trinken. Aus dem „einen Glas Bier" wurde eine Zecherei, die sich bis spät in die Nacht hinein hinzog. Fr. ging schließlich mit einem Bekannten fort, sein Rad ließ er in der Wirtsstatt stehen, wo das Ehepaar sitzen blieb. Als die Ha.'s fortgingen, nahm der Mann das Rad mit, angeblich, um dem Fr. Angst einzujagen. Die Frau, die ihren, im übrigen zwölfmal vorbestraften, Mann kannte, traute ihm nicht und bat, zu Hause angelangt, um den Hausschlüssel, sie wollte Fr. das Rad zurückbringen, ehe er es vermisste. Die Aeußerung des Mannes: „Jetzt ist er es los!", hatte sie in Angst versetzt. Dann verlangte Ha. eine Mark von seiner Frau, die letzte Mark, die sie besaß, um auch diese noch zu vertrinken. Als die Frau ihm seine Forderung nicht erfüllte, würgte der Mann sie und warf sie auf das Bett. Dann kam er nochmals mit einem Hammer in der Hand und würgte sie abermals und drohte ihr: „Nu is genog, nu geihst du af!" Die Frau floh ins Schlafzimmer, die Tür verbarrikadierte sie mit dem Küchentisch, aber auch hier konnte der Mann sie noch ergreifen. Er packte sie bei den Haaren und riß ihr sogar ein Büschel aus.

Für diese rohe Tat erhielt der Angeklagte in der ersten Instanz ein Jahr und zwei Monate Gefängnis. Trotz des klaren Tatbestandes und trotz seines eigenen Geständnisses legte der Angeklagte gegen das Urteil Berufung ein. Der Vorsitzende der Kleinen Strafkammer legte dem Angeklagten nahe, die Berufung zurückzuziehen, denn er könne doch nicht mit einer milderen Strafe rechnen.

Angeklagter: „Ich hab ihr nicht gewürgt."

Vorsitzender: „Wo kommen denn die Stellen her?"

Angeklagter: „Vom Anfassen."

Der Vorsitzende macht dem Angeklagten die ernstesten Vorwürfe. Ein Mann, der sich an einer wehrlosen Frau in dieser rohen, bestialischen Weise vergreift, der müsse bestraft werden, dafür seien die Gerichte da. Nach der Verlesung des Gutachtens und der Vernehmung einiger Zeugen, die übereinstimmend aussagten, wurde die Berufung des Angeklagten gegen das Urteil verworfen. Wie in der ersten Instanz erfolgte wegen des mitgenommenen Fahrtrades Freispruch. Die zwischen den beiden Verhandlungen verhängte Untersuchungshaft wurde dem Angeklagten nicht angerechnet.

Ein verheirateter Heiratsschwindler

Ein Heiratsschwindler, wenn auch nur kleinen Formats, ist der neunmal vorbestrafte Richard Be. Der verheiratete Mann handelte mit Kaffee nicht feststellbaren Ursprungs. Vermutlich stammt er aus Schmuggelgut, sonst hätte Be. die Ware wohl nicht für 1.45 das Pfund verkaufen können. Mit diesem Kaffee versorgte er unter anderem eine Kolonialwarenhändlerin, von der er sich einmal 25.— Mark lieh, die er angeblich für den Einkauf von Kaffee brauchte. Er lieferte aber nur für 12.50 Mark Kaffee, dann versiegte die Kaffeequelle und er konnte keinen mehr liefern. Aber er gab auch das Geld nicht an die Frau zurück, so daß jetzt auch wegen dieses Punktes Anklage erhoben wurde. Da der Tatbestand nicht für eine Verurteilung ausreichte, erfolgte in diesem Punkt Freispruch.

Die zweite Anklage dreht sich um ein junges Mädchen, das bei seiner Tante in der Leihbibliothek aushalf. Hier lernte der Angeklagte das Mädchen kennen. Das Fräulein war außerdem noch in einem Geschäft als Stenotypistin tätig, und fühlte sich sehr überlastet. Ob sie das dem Angeklagten geklagt hat, trat nicht zu Tage, wohl aber versprach er, ihr eine bessere Stellung zu besorgen. Man hatte nämlich vor, für den Kaffee mit der dunklen Herkunft eine Verkaufsstelle einzurichten. Als dann die Bezugsquelle versiegte, meinte der Angeklagte, ob es nicht besser wäre, wenn Fräulein Wilma heiratete. Die Ringe, die man für die Verlobung braucht, hatte der Bewerber gleich mitgebracht. Wilma meinte zwar, sie sei noch zu jung, um sich zu binden, aber sie fühlte sich in der Folge doch als Verlobte des Be. So dachte sie sich auch nichts dabei, als der Angeklagte sie um Geld bat. Gegen Scheck lieh er sich am Tag vor Pfingsten von ihr 30.— Mark, nachdem sie ihm vorher schon 20.— Mark gegeben hatte, als er eines Tages angeblich beim Kaffeekauf zu kurz kam. Den Scheck holte der Angeklagte am Tag nach Pfingsten wieder ab, er wolle das Geld so zurückzahlen, sagte er. Auch dann schöpfte die Braut noch keinen Verdacht, sie hatte ja gesehen, daß 1000.—Mark auf dem Guthaben standen. In Wirklichkeit hatte der Angeklagte einmal ein Konto von 20.— Mark bei der Bank gehabt, wobei es sich vermutlich um das Geld handelte, das er sich von der Kolonialwarenhändlerin geliehen hatte. Anzeige mochte Wilma erst, als sie die Frau des Angeklagten kennenlernte. Später machte der Angeklagte noch einem anderen Mädchen dieselben Flausen vor, aber hier bekam er kein Geld. Be., der sich damit herauszureden versuchte, daß er das Geld für den Besuch von Lokalen mit Wilma gebraucht habe, wurde zu vier Monaten Gefängnis verurteilt.

Luftschiffbau und Luftschiffahrt

Mitgliederversammlung der Werkmeister

Der Deutsche Werkmeister-Verband, Ortsgruppe Bremen, hielt am Sonnabend in der Wandelhalle des Wilhelm-Decker-Hauses seine Mitgliederversammlung ab, die einen recht guten Besuch aufwies und einen harmonischen Verlauf nahm. In seiner Begrüßungsansprache forderte der Versammlungsleiter, Berufskamerad Bloßm, zu unbedingter Treue gegenüber dem Führer auf und widmete einige Worte ehrenden Gedenken unserem verstorbenen Reichspräsidenten und Generalfeldmarschall. Die Versammelten erhoben sich von ihren Plätzen und gedachten schweigend, andachtsvoll des getreuen Eckehard Deutschlands.

Dann übermittelte Berufskamerad Böhning, berufsamtlicher Stellenvermittler der Werkmeister und Techniker, den Mitgliedern des Verbandes einiges Wissenswerte aus den Vorschriften für die Gewährung von Stellenlosenunterstützung. In der folgenden kurzen Aussprache, an der sich der bereits 90jährige Kollege Seldmann recht rege beteiligte, wurden verschiedene allgemeine Fragen erörtert und geklärt. Weiter erzählten die sieben Berufskameraden, die einige Wochen ins Erholungsheim Hoheneck geschickt worden waren, von ihrem Ferienaufenthalt und von ihren Erlebnissen.

Anschließend nahm dann Ingenieur Ernst Müller zu seinem überaus interessanten Vortrag über „Luftschiffbau und Luftschiff-Fahrten" das Wort. An Hand von Lichtbildern entwickelte der Vortragende den Werdegang jener Luftriesen, die jeden Menschen in Erstaunen versetzen, und erzählte dann in Wort und Bild von Erlebnissen hoch droben in den Lüften; er berichtete von den Fahrten unserer ruhmreichen Zeppeline. Besonders interessant waren die Ausführungen des Redners über den jetzt im Bau befindlichen L. Z. 129. Dieses Wunder deutscher Technik stellt das Höchste dar, was bisher auf dem Gebiete der Luftfahrt erreicht wurde. Mit ungefähr 200 000 Kubikmeter wird es einen doppelten Gasgehalt haben als das bisher größte Luftschiff „Graf Zeppelin". Im Vertrauen auf die Weiterentwicklung der Luftschiffahrt wird man fünfzig Bettplätze in die Kabinen einbauen und die Passgierräume werden mit 400 Quadratmeter die vierfache Grundfläche als „Graf Zeppelin" erhalten. Die Geschwindigkeit wird auf rund 135 Kilometer pro Stunde gesteigert. Bei etwas größerer Länge wird das neue Luftschiff den anderthalbfachen Durchmesser bekommen, wodurch die äußere Stromlinienform kürzer und dicker sich gestalten wird. Man verspricht sich in Fachkreisen von dieser neuen Form verschiedene Vorteile. Bei seinen Fahrten hat es sich erwiesen, daß der „Graf Zeppelin" um einiges zu schlank war. Erst durch den Bau der neuen Luftschiffhalle war es uns möglich, derartige Luftschiffe mit größerem Umfang zu bauen.

Zum Schluß seines Vortrages gedachte der Redner des Todes unseres Reichspräsidenten. Einen schweren Verlust bedeute dem deutschen Volke dieser Schlag; aber wir würden mit Adolf Hitler vorwärts schreiten im Sinne des Verstorbenen. Deutscher Hände Arbeit und deutscher Hände Können lassen sich niemals in Fesseln schlagen, sie werden vielmehr den Sieg davontragen über alles, was versuchen sollte den Aufstieg des deutschen Volkes zu hemmen.

Mit dem Sieg-Heil auf Führer und Volk klang die Versammlung würdig aus.

„Der Einzelhändler", Amtsblatt der Kleinhandelskammer zu Bremen, (Verlag Arthur Geist, vorm. Gustav Winters Buchhandlung, Bremen). Das soeben erschienene 1. August-Heft wird durch Mitteilungen und Erlasse der Kleinhandelskammer über Saisonschlußverkäufe, Betriebsordnungen, Arbeiterkammer und Reichsfindermesse in Leipzig eingeleitet. Es folgen dann zwei größere Aufsätze, in denen Regierungsrat Dr. Wedemeyer über die neueste Form des „Gesetzes zum Schutze des Einzelhandels" und Dr. Schminke über die „Rechtsprechung der Arbeitsgerichtsbehörden" berichten. Erläuterungen von Rechts- und Finanzfragen, wie Höhe der Ehestandsdarlehen, Beitrahlung irreführender Werbung und Erteilung vorläufigen Steuerbescheids beschließen das gut unterrichtete Heft.

PPSt. **Verbotene Abzeichen!** Das öffentliche Tragen des vom Sanitätssturm 62 herausgegebenen Paten-Abzeichens wird hierdurch mit sofortiger Wirkung verboten, da dasselbe geeignet ist, mit dem Parteiabzeichen verwechselt zu werden.

gez. Albert Hoffmann,
Kreispropagandaleiter.

Parteiamtl. Mitteilungen

N·S·D·A·P BREMEN

Achtung! Berlin-Fahrer!

PPSt. **Wir machen nochmals darauf aufmerksam, daß jeder Fahrtteilnehmer im Besitze eines rechtlichen Stimmscheines sein muß, um in Berlin seiner Wahlpflicht genügen zu können.**

Es ist selbstverständliche Pflicht eines jeden Fahrtteilnehmers, sich diesen Stimmschein frühzeitig (Polizeihaus — Wahlamt) zu besorgen.

Deshalb Bremer! Eilt am 19. August in Berlin zu den Wahlurnen, denkt auf jeden Fall vorher in Bremen an den Stimmschein.

gez. Staats,
Leiter der Abtlg. „Funk" der NSDAP.

Kreisinspektion I. Heute Dienstag, 14. August, Massenaufgebung im großen Saale der Centralhallen, Breitenweg. Beginn 20.30 Uhr. Sämtliche PO.-Leiter der Insp. haben in Uniform an der Versammlung teilzunehmen.

NSBO. und DAF., Ortsgruppe Neustadt-Süd. Unsere Mitglieder aus den Kleinbetrieben sowie unsere erwerbslosen Mitglieder, die sich an dem geschlossenen Einmarsch anläßlich der Massenkundgebung im Stadion am Mittwoch, 15. August, auf welcher der Reichsleiter Alfred Rosenberg spricht, beteiligen, melden sich heute Dienstag in der Zeit von 10 bis 13.30 Uhr und 16 bis 18 Uhr in der Geschäftsstelle. Der Eintrittspreis beträgt bei geschlossenem Einmarsch mit der Ortsgruppe RM. —.20 pro Person.

Ortsgruppe Burg. Heute Dienstag, 14. August, findet bei dem Pg. Haeslop, Gramblermoor, eine öffentliche Wahlversammlung statt. Es spricht der Reichsredner Pg. Frank-Bremen. Vorher findet ein Propagandamarsch der pol. Leiter und Amtswalter gemeinsam mit den beiden Stürmen der SA. und SAR. statt. Antreten 7 Uhr Burger Dorfstraße.

Ortsgruppe Woltmershausen. Heute Dienstag, 14. August, 20 Uhr, Zusammenkunft der Listenprüfer und Wahlhelfer im Parteiheim zusammen mit den PO.-Leitern.

Nationalsozialistische Kriegsopferversorgung, Ortsgruppe Bremen. Die auf Mittwoch, 15. August, angesetzte Versammlung mußte aus Anlaß des Ablebens des Herrn Reichspräsidenten, Generalfeldmarschall von Hindenburg, auf Dienstag, 28. August, 20 Uhr, verlegt werden. Die Versammlung findet statt im großen Saale der Centralhallen. Erscheinen aller Mitglieder ist Pflicht.

NS.-Frauenschaft

Großkundgebung im Casino. Am Donnerstag, 16. August, 17 Uhr, findet im Casino eine Großkundgebung der NS.-Frauenschaft statt. Es spricht die bekannte Reichsrednerin Frau Dr. Else Vorwerk.

An alle Teilnehmerinnen des Schulungskurses bei Dr. Roeding! Der erste Schulungsabend am Mittwoch, dem 15. August muß wegen der Kundgebungen zur Volksabstimmung ausfallen. Näheres wird bekanntgegeben.

Ortsgruppe Woltmershausen. Der erste Ortsgruppenabend findet am Mittwoch, 22. August, 20.30 Uhr, im Parteihaus, Woltmershauserstraße, statt. Die Frauenschaft beteiligt sich diese Woche an der Wahlkundgebung der NSV. am Mittwoch, 15. August, 18.30 Uhr, im Weserstadion und am Donnerstag an der Großkundgebung der NS.-Frauenschaft im Casino um 17 Uhr. — Die Zellenwartinnen rechnen die Eintrittskarten bis Donnerstag, 11 Uhr, bei der Ortsfrauenschaftsleiterin ab.

Ortsgruppe Burg. Der Frauenschaftsabend am Donnerstag, dem 16. August, fällt aus. Dafür Beteiligung an der Großkundgebung der NS.-Frauenschaft im Casino am Donnerstag um 17 Uhr.

„Kraft durch Freude" meldet:

Mittwoch, 15. August, zur Porta Westfalica mit Luxus-Autobussen der BVG. Fahrpreis 4.80 RM. einschl. Mittagessen (Eintopfgericht), Besuch der Freilichtbühne und Besichtigungen. Die Abfahrt erfolgt um 7 Uhr vom Domshof.

Donnerstag, 16. August, nach Hamburg mit Luxus-Autobussen der Moltersgesellschaft. Der Fahrpreis beträgt 7.20 RM. einschl. Mittagessen, Rundfahrt durch Hamburg, Besuch von Hagenbecks Tierpark in Stellingen und Hafenrundfahrt. Abfahrt morgens 7 Uhr vom Bahnhofsplatz.

Donnerstag, 16. August, nach Bad Rennedorf mit Luxus-Autobussen der BVG. Fahrpreis beträgt 4.70 RM. einschließlich Mittagessen (Eintopfgericht), Eintritt zum Kurgarten mit Konzert, Benutzung der Freibadeanstalt sowie der Tennisplätze. Die Teilnehmer haben Gelegenheit, unter ortskundiger Führung der NSBO. den Park, Erlengrund und Krater zu besichtigen. Abfahrt morgens 7 Uhr ab Domshof.

Sonnabend, 18. bis Sonntag, 19. August, Sommernachtsfahrt nach Helgoland

Fahrpreis 6.10 RM. einschl. Ein- und Ausbooten und Eisenbahnfahrtkarte Bremerhaven—Bremen. Abfahrt des Dampfers um 20.30 Uhr ab Anleger Freihafen I. Rückkehr am Sonntagabend gegen 21.59 Uhr.

Vom 19. bis 26. August Fahrt zum Rhein und zur Mosel.

Fahrpreis einschl. Verpflegung und Unterkunft 32.— RM. Die Quartierorte liegen in der schönsten Gegend unseres Vaterlandes. Anmeldungen werden noch entgegengenommen.

Anmeldungen für die mehrtägigen Fahrten werden im Kreisamt Wilhelm-Decker-Haus, Zimmer 314, und bei den Ortswarten in den NSBO.-Dienststellen entgegengenommen.

Einzahlung des Fahrpreises für die mehrtägigen Fahrten hat sofort nach der Anmeldung bei der Bank der Deutschen Arbeit BG., Filiale Bremen, Angestrafirchhof 11, auf das Reisekonto der NSG. „Kraft durch Freude" zu erfolgen.

Für die Eintagsreisen hat die Einzahlung des Fahrtpreises im Wilhelm-Decker-Haus, Zimmer Nr. 314, zu erfolgen.

6 Kölner Kinder fahren wieder heim

Ein Begleiter des Kindertransportzuges erzählt

Am 3. August hatte ich Gelegenheit als einer der Begleiter an einem Kindertransport von Bremen nach Köln teilzunehmen. Ich hatte den Auftrag bekommen, die in Buchting untergebrachten 16 Kölner Kinder wieder nach ihren Eltern zurückzubegleiten. Anfangs sahen mich die Kinder mit einigem Mißtrauen an. Aber wir hatten kaum Kirchwehe hinter uns gelassen, als dieses Mißtrauen allmählich schwand. Die Kinder traten mit Fragen an mich heran: „Wann sind wir in Köln?" oder „Wie lange fahren wir?" usw. Ich unterhielt mich eingehend mit den Kindern darüber, wie es ihnen gefallen habe und so mehr. Die sechsjährige Liselotte teilte mir mit leuchtenden Augen mit: „Das war so schön, ich konnte Eier essen, so viel wie ich wollte!" und auch mehrere andere Kinder erklärten dasselbe. Ja, ich mußte sogar feststellen, daß einige Heimweh hatten nach ihren Pflegeeltern, denn sie weinten vernehmlich. In Osnabrück bekamen die Kinder Kaffee und Milch. Mit Verpflegung waren sie von ihren Pflegeeltern vollauf versehen. Einige hatten sogar noch allerlei Leckereien wie Schinken, Eier, Aepfel usw. für ihre Eltern mitbekommen. Es war wirklich rührend wie anhänglich die Kinder wurden. Mit allen ihren kleinen Anliegen kamen sie zu mir. Wenn sie eine Rolle Drops öffneten, oder eine Tafel Schokolade verzehrten, mußte ich mich immer daran beteiligen. Und wenn ich einmal ablehnen wollte, dann machten die Kleinen ein bitterböses Gesicht und sagten: „Von Hans oder Mariechen hast du auch was genommen!" Dann blieb mir weiter nichts übrig, als wieder zuzugreifen. Die Kleinste, die Liselotte, setzte sich, wo sie mich nur erwischen konnte, auf meinen Schoß und verharrte still und schweigsam. Wenn ich mich einmal erhob, um nach den anderen Kindern zu sehen und die Kleine auf die Bank setzte, dann kletterte sie flink wie ein Wiesel auf die Bank, sprang mir an den Hals und auf dem Arm mußte ich sie dann mitnehmen.

Als die Uhr 356 wurde, nahm das Fragen: „Wann sind wir denn in Köln?" kein Ende. Und endlich, als wir Wuppertal verlassen hatten, konnte ich ihnen sagen: „Wir sind bald dort!" Als nun von den Kindern der Kölner Dom gesichtet wurde, nahm ihre Freude kein Ende. Immer wieder sangen sie ihre heimatlichen Lieder. „Köln am Rhein, du schönes Städtchen . . ." erklang es laut und fröhlich. Der Empfang durch die mit Sehnsucht wartenden Eltern war naturgemäß überaus herzlich. Mit welchem Empfinden ich dieses Wiedersehen betrachtete, kann man nicht in Worten kleiden. Ich begrüßte die Eltern der von mir heimgebrachten Kinder und reichte dann, nachdem wir uns ein Viertelstündchen unterhalten hatten, allen zum Abschied noch einmal die Hand und alle riefen mir zu: „Onkel, besuch uns doch mal!"

Dann sammelten wir Begleiter uns, um in das Quartier gebracht zu werden. Wir hatten zwei Tage Ruhepause und Gelegenheit, uns während dieser Zeit Köln, den herrlichen Rhein und die wunderschönen Sehenswürdigkeiten anzuschauen. Es kam dann heraus, daß Bremen keine Kinder wieder erhielt. So reisten wir Begleiter am Montag wieder von Köln ab und kamen wohlbehalten in Bremen an. Es war etwas Herrliches und Schönes, daß sowohl die Erwachsenen als auch die Kinder immer wieder unserem Führer und Volkskanzler Adolf Hitler für diese herrlichen Tage dankten.

Zusammenkoppeln von Motorseglern und Kähnen

Nach einem Schreiben des Reichsverkehrsministers vom 6. September 1933 haben sich aus dem Zusammenkoppeln von Motorseglern und Motorkähnen Unzuträglichkeiten ergeben, die in der Hauptsache auf Unkenntnis der Vorschriften über Lichterführung und auf Unklarheiten bezüglich der Befehlsgewalt der Führer solcher zusammengekoppelter Fahrzeuge zurückzuführen sind. Um ein Verbot des Zusammenkoppelns und besondere Vorschriften über die Ausübung der Befehlsgewalt nicht erlassen zu müssen, sollen solche zusammengekoppelte Fahrzeuge als ein Schleppzug, der hinsichtlich der Lichterführung den Vorschriften der Artikel 3 und 5 der Seestraßenordnung unterliegt, angesehen werden. Daraus ergibt sich dann ohne weiteres, daß die nautische Führung bei dem Fahrzeug liegt, daß die Schlepperlichter (Art. 3 der Seestraßenordnung) führt.

Achtung! Volksabstimmung!

PPSt. **Kranke, gebrechliche und am Gehen behinderte Volksgenossen geben sofort ihre Anschrift bekannt beim Wahlbüro der NSDAP., Holler Allee 79, Tel. 440 31, zwecks Bereitstellung von Fahrgelegenheiten zum Wahllokal.**

Handels- und Wirtschaftsblatt der Bremer Zeitung

Dienstag, den 14. August 1934

. . . doch hart im Raume stoßen sich die Sachen!

Eine Entgegnung an Professor Gustav Cassel

Berlin, 13. August. (Eigenbericht)

Der bekannte schwedische Nationalökonom Professor Gustav Cassel, der sich früher in der ganzen Welt großen wissenschaftlichen Ansehens erfreute, beschäftigt sich in einem Leitartikel des „Svenska Dagbladet" mit der Young-Anleihe. Er macht Deutschland den Vorwurf, daß es sich seinen Verpflichtungen entzogen habe, um in Einzelverhandlungen von den Gläubigerländern handelspolitische Zugeständnisse zu „erpressen". Deutschland verhalte sich absolut rechtswidrig. Professor Cassel behauptet dann weiter, daß Deutschland versuche, die BIZ. in Basel auszuschalten und mit jedem Gläubigerlande zu direkten Abmachungen zu kommen. Er ist hierüber höchst entrüstet und macht England zum Vorwurf, daß es sich zu einem solchen Sonderabkommen mit Deutschland bereitgefunden habe, anstatt die gemeinsamen Interessen aller Gläubigerländer wahrzunehmen.

Prof. Cassel hat eine Zeitlang als hervorragender Wirtschaftstheoretiker gegolten, und auf seine Dogmen und Gutachten wurde viel gegeben. So hatte ihn schon 1916 die deutsche Regierung zur Beurteilung der wirtschaftlichen Widerstandskraft Deutschlands herangezogen. Vier Jahre später ließ sich der Völkerbund von ihm ein Gutachten zur Brüsseler Finanzkonferenz über die Geldprobleme der Welt ausarbeiten, und 1922 wirkte er im Auftrage der deutschen Reichsregierung als Sachverständiger in der Internationalen Kommission zur Stabilisierung der Mark mit. Sein Spezialgebiet war die Wirtschaftslage Deutschlands und das Reparationsproblem. Prof. Cassel ist also nicht irgendwer, wenn auch sein Name in der wissenschaftlichen Welt bei weitem nicht mehr den guten Klang hat wie früher.

Seine Theorien sind von der Praxis vielfach Lügen gestraft worden. Die Wirtschaft ist andere Wege gegangen als er sie für richtig hielt.

Das ist sein persönliches Pech und anderen Wirtschaftstheoretikern auch schon oft genug passiert. Neue Weltanschauungen erfordern eben neue Wege auf allen Gebieten des menschlichen Lebens. Wenn der Nationalsozialismus von den liberalistischen Gedankengängen Cassels nichts mehr wissen will, so mag es menschlich verständlich sein, wenn er darüber enttäuscht ist. Wenn er aber seiner Verärgerung dadurch Ausdruck gibt, daß er solch grobes Geschütz gegen Deutschland glaubt auffahren zu müssen, so zeugt das nicht gerade von Größe. Es ist müßig, mit Prof. Cassel darüber zu streiten, was recht und was rechtswidrig ist, welches Recht den Vorrang hat, das formelle oder das Lebensrecht eines Volkes. Wir wollen uns auch nicht mit ihm darüber auseinandersetzen, ob die Younganleihe selbst dem natürlichen Rechtsempfinden entspricht. Die Anleihe ist aber von uns anerkannt worden, und wir müssen daher der Behauptung Cassels entgegentreten, daß wir uns unseren Transferverpflichtungen entzogen hätten, um handelspolitische Zugeständnisse zu erhalten.

Prof. Cassel müßte es der hervorragende Finanzfachmann, für den er sich selbst hält, eigentlich besser wissen, wodurch wir zu der vorläufigen Einstellung des Transfers gezwungen worden sind. Es sind darüber soviel unwiderlegbare Gründe von deutscher Seite aus ins Feld geführt worden, daß es sich erübrigt, noch näher darauf einzugehen.

In früheren Jahren, als Prof. Cassel auch in Deutschland noch als Autorität galt, und man hier seine Dienste in Anspruch nahm, konnte man es anders von ihm lesen. Da trat er für die Wiederherstellung einer gesunden deutschen Volkswirtschaft als erste Voraussetzung für eine Entschädigungszahlung ein, dann wandte er sich gegen die Teilung Oberschlesiens, gegen Sanktionen und Okkupationen, da plädierte er für ein mehrjähriges Moratorium und eine Regelung der Zahlungspflicht in Uebereinstimmung mit den finanziellen und handelspolitischen Möglichkeiten. All diese Voraussetzungen sind aber, wie Professor Cassel ohne Frage bekannt ist, nicht erfüllt worden. Er sollte sich also nicht darüber entrüsten, wenn jetzt das eingetreten ist, was einsichtige deutsche Wirtschafter schon vor Jahren vorausgesagt haben, und was Cassel selbst allem Anschein nach ebenfalls befürchtet hatte.

In einem möchten wir Professor Cassel aber recht geben: nämlich wenn er sagt, daß die Younganleihe tatsächlich eine Anleihe für Frankreich und England gewesen sei, denn diese hätten das Geld bekommen.

Und sie hätten nun die moralische Pflicht, da für zu sorgen, daß alle Anleihebesitzer in der ganzen Welt ihre Zinsen bekämen. Natürlich meint Professor Cassel damit nicht, daß England und Frankreich die Zinsen selbst bezahlen sollten, sondern sie sollen nur dafür sorgen, daß Deutschland bezahlt. Wo bleibt da die Logik? Wenn der Professor meint, daß Englands Verhalten — nämlich der Abschluß eines Sonderabkommens mit Deutschland — zeige, wieweit die Auflösung der Rechtsbegriffe in der Welt bereits vorgeschritten sei', so nehmen wir die Tatsache, daß man auch anderswo eine Auflösung der Rechtsbegriffe feststellt, mit Genugtuung zur Kenntnis.

Unsere Genugtuung würde noch größer sein, wenn Professor Cassel zugegeben hätte, daß der Ursprung dieser Rechtsauflösung im Versailler Vertrag zu suchen ist, und daß die daraus resultierenden Abkommen ebenfalls mit Recht nichts mehr zu tun haben. Wenn die Vergewaltiger des Rechts jetzt die Quittung erhalten, so ist das nicht unsere Schuld, sondern die Folge der Irrsinnspolitik von Mächten, die glaubten, die Kuh schlachten und trotzdem noch Milch von ihr beziehen zu können.

Wir können daher über die Angriffe Cassels zur Tagesordnung übergehen, möchten aber abschließend feststellen, daß auch hier die Praxis über die Theorie gesiegt hat, insofern, als schon mehrere der von dem Moratorium betroffenen Mächte sich von der Unmöglichkeit des Transfers überzeugt und gangbare Wege zur Befriedigung ihrer Ansprüche eingeschlagen haben. Die harte Wirklichkeit ist eben stärker als alle Theorien.

Falsche Gerüchte um Dr. Schacht

(Drahtmeldung unserer Berliner Schriftleitung)

Berlin, 13. August. In einem Teil der ausländischen Presse wird ein Gerücht verzeichnet, nach dem der Stellvertreter des erkrankten Reichswirtschaftsministers, Reichsbankpräsident Dr. Schacht, in den nächsten Tagen nach London abreisen werde, um dort Verhandlungen über die Sicherung der deutschen Rohstoffbasis und das Devisenproblem zu führen.

Wie unsere Berliner Schriftleitung hierzu von zuständiger Seite erfährt, ist an diesem Gerücht kein wahres Wort. Vielleicht ist der Wunsch der Vater des Gedankens gewesen. Tatsache ist, daß Dr. Schacht nicht nach London fährt und auch nicht beabsichtigt, eine solche Reise vorzubereiten.

Zusammengefaßte Wirtschaftsgruppen

Pflichtzugehörigkeit aller Häuteverwertungen zum Interessenverband

Berlin, 13. August. Der Führer der Hauptgruppe Handel der Gesamtorganisation der deutschen Wirtschaft Dr. Karl Lüer hat mit Zustimmung des Führers der Wirtschaft, Ludwig Hausmann, Essen zum Führer der Gruppe Häuteverwertung berufen. Zugleich hat der Reichsführer der Hauptgruppe Handel angeordnet, daß der Interessenverband deutscher Häuteverwertungen e. V. im Sinne des Gesetzes als alleinige Spitzenvertretung der deutschen Häuteverwertung anerkannt wird. Zugleich wird die Zwangsmitgliedschaft aller Häuteverwertungen verfügt.

Hauptvereinigung für Schlachtviehverwertung

Berlin, 13. August. Der Reichsminister für Ernährung und Landwirtschaft und Reichsbauernführer Walther Darré hat zum Vorsitzenden der Hauptvereinigung den Leiter der Reichshauptabteilung 3 des Reichsnährstandes, Diplomlandwirt Arnold Trumpf, Berlin, berufen.

Verband deutscher Feintalgschmelzen und Talgschmelzen

Kassel, 13. August. Die Hv. des deutschen Feintalgschmelzenverbandes GmbH. beschloß einstimmig die Rechtsform einer GmbH. aufzugeben und alle bisher zusammengeschlossenen Feintalgschmelzen in den in Kassel neugegründeten Verband deutscher Feintalgschmelzen und Talgschmelzen e. V. zu überführen. Dieser neue in der Rechtsform eines eingetragenen Vereins gegründete Verband umfaßt damit sämtliche deutsche Talgschmelzen, einerlei ob sie Feintalge, Speisetalge oder technische Talge herstellen. Zum Leiter des neuen Verbandes wurde in Würdigung seiner verdienste einstimmig der bisherige Vorsitzende des Aufsichtsrates des alten Verbandes Dr. Heinrich Diegel, Kassel, gewählt, der Dir. Landsk (Feintalgwerk, Berlin) zu seinem Stellvertreter bestimmte. In den Beirat wurde Dir. Friedrich Haeußermann, Stuttgart, Dr. Königs, Nürnberg, ferner die Herren Hanek, Krefeld, und Steidle, Hamburg, berufen.

Fischwirtschaftstag in Stralsund

Berlin, 13. August. Der erste deutsche Reichsfischwirtschaftstag wird vom 13. bis 15. Oktober alle Kreise der deutschen Fischwirtschaft in Stralsund zusammenfassen und damit zugleich auch dem fischereilich wichtigen Pommerland und seinen Fischern die enge Verbundenheit aller Zweige der deutschen Fischwirtschaft und den Willen, miteinander und füreinander einzutreten, aufzeigen. Für diese Terminsetzung waren zwei Erwägungen maßgebend: Einmal der zeitliche Anschluß an das deutsche Erntedankfest, um aufzuzeigen, wie eng und fest die einstmals völlig isolierte deutsche Fischwirtschaft heute im Reichsnährstand steht und weiter, um in dieser verhältnismäßig günstigen Zeit allen Zweigen der deutschen Fischerei Gelegenheit zu geben, einmal Gedanken und Erfahrungen auszutauschen.

Vorgesehen ist ein Bericht über den Aufbau der deutschen Fischwirtschaft, beginnend mit den ersten Phasen ihrer Entwicklung im nationalsozialistischen Staat bis zu ihrem heutigen Stand mit einer Zielsetzung für die künftige Weiterarbeit. Berichterstatter ist der Beauftragte für die gesamte Fischwirtschaft, Präsident A. R. Giese. Die zuständigen Unterabteilungsreferenten werden jeweils einen Ueberblick über die Arbeit ihres Ressorts geben. Nebenher werden Fachgruppenbesprechungen der verschiedenen Sparten der Fischwirtschaft stattfinden.

Es gilt, durch eine große geschlossene Kundgebung der Einheit der gesamten Fischwirtschaft im Reichsnährstand bewußt Ausdruck zu geben. Der deutsche Fischwirtschaftstag soll zeigen, daß die in diesem Wirtschafts-Sektor zusammengeschlossenen Kreise im nationalsozialistischen Staat die frühere Zerrissenheit und die durch sie begründeten alten Interessenkämpfe restlos überwunden haben.

Darum müssen auch alle Zweige der deutschen Fischwirtschaft einmal im Jahre zusammengefaßt und weltanschaulich und wirtschaftlich geschult werden, das gilt nur die eigentlichen Fischerei-Treibenden selbst, sondern auch die Verarbeitungs und Handelszweige der deutschen Fischwirtschaft wie auch die Kreise, die den Fisch und die Fischwaren zu einem Aus- und Einfuhrhandel ausgestaltet haben. Geht es doch in Stralsund nicht nur darum, die deutsche Fischwirtschaft als solche einmal in einer Arbeitstagung zusammenzufassen, sondern darüber hinaus ihr im Rahmen unserer Volksgemeinschaft und Volkswirtschaft die Stellung zu geben, die ihr als ernährungswirtschaftlich wichtiger Teil unserer Gesamtwirtschaft zukommt. Einmal im Jahre soll auch die deutsche Presse im Zeichen der deutschen Fischwirtschaft stehen und jeder Volksgenosse darüber aufgeklärt werden, unter welchen Entbehrungen und auch unter welchen Gefahren in der deutsche Fischer den Binnengewässern der Innerlitorinasee Rohwollmarkt in den letzten Tagen eine fe tere Tendenz. Auch die deutschen Märkte konnte sich der rückläufigen Bestände — die ge anten Kaumvorgänge in den fünf deutschen Lohnkämmereien (Behren, Blumenthal, Leipzig, Mylau und Wilhelmsburg haben im Juli erneut um 6 Mill. kg abgenommen und belie en sich Ende Juli nur noch auf 5,3 Mill. kg gegen 9,0 Mill. kg Ende Juli 1933 und 10,8 Mill. kg Ende Juli 1932 — weiter befestigen. Der Preis für deutsche fa-

Der Verkehr mit dem Fernen Osten

Chinesischer Wirtschaftsführer in Hamburg

Hamburg, 13. August. Zu Ehren des in Hamburg weilenden Präsidenten der Chekiang Industrial Bank Li Ming, Mitglied des Aufsichtsrates der Central Bank of China und der Bank of China in Shanghai, veranstaltete die Hapag an Bord des Motorschiffes „Cordillera" ein Frühstück.

Im Namen des Vorstandes hieß Max Oboussier die chinesischen und übrigen Gäste willkommen. Die deutschen Reeder und Kaufleute seien der festen Zuversicht, daß der Welthandel von einer Kräftigung der Binnenmärkte der einzelnen Länder neue Impulse erhalten und sich dann in erster Linie auch der Handel zwischen dem Osten und Europa beleben werde.

Die deutsche Schiffahrt sehe es daher als ihre Aufgabe an, dem zu erwartenden steigenden Verkehr geeignete Verkehrsmittel zur Verfügung zu stellen. So seien bekanntlich für den Ostasiendienst von Lloyd und Hapag zwei Fracht- und Passagierschiffe von je 16 000 BRT. in Auftrag gegeben, die im Sommer 1935 in Dienst gestellt würden. Im nächsten Jahre würden Neubauten also über einen ganz erstklassigen schnellen Passagier- und Frachtdienst nach dem Fernen Osten verfügen.

Präsident Li Ming dankte für den Empfang und gab seiner Bewunderung für das neue Deutschland Ausdruck. Ueber die deutsch-chinesischen Handelsbeziehungen habe er sich mit den maßgebenden Berliner Stellen unterhalten. Er werde den Handel zwischen China und Deutschland nach besten Kräften fördern. Dabei müsse allerdings die augenblickliche passive Handelsbilanz Chinas berücksichtigt werden.

Ceylon boykottiert England

Kalkutta, 13. August. Die Ceylon'sche Kaufmannschaft hat einen geschlossenen Boykott gegen englische Waren eröffnet. Die Großkaufleute haben eine Delegation zum Ausbau des Handels mit Japan entsandt. Es verlautet dazu, daß der Boykott Ceylons gegen England einstweilen auf Textilien, Malz, geistige Getränke, Tabak, Zigarren und Zigaretten beschränkt ist.

Förderung der Handelsbeziehungen zwischen Guatemala und Deutschland

Guatemala, 13. August. In der Erkenntnis, daß nur durch gemeinsame Bemühungen und durch Zusammenschluß aller Interessenten Erfolge erzielt werden können, sind von dem an der Erzeugung und Ausfuhr von Kaffee beteiligten Firmen und den Einfuhrhäusern die Vorbereitungen für die Gründung eines Zweckverbandes getroffen worden, dem die Aufgabe obliegen soll, die Handelsbeziehungen zwischen Guatemala und Deutschland zu fördern. Diese Aufgabe will man dienen, indem auf einen erhöhten Verbrauch deutscher Erzeugnisse hingewirkt werden soll überall dort, wo die heimische Industrie noch keinen ausreichenden Ersatz zu bieten vermag. Durch vermehrte Einfuhr deutscher Waren soll Deutschland ein Weiterbezug von Guatemala-Kaffee erleichtert werden.

Beschäftigung der niedersächsischen Woll-Wäschereien und -Kämmereien

In den niedersächsischen Woll-Wäschereien und -Kämmereien sind infolge der Rohwollenfuhrsperren in den letzten Monaten neue Eingänge von Wollen aus dem Ausland nicht zu verzeichnen gewesen. Während die Beschäftigung der Betriebe bis Mitte Juni noch voll aufrechterhalten werden konnte, arbeitet seit dem 25. Juni eine große Wollkämmerei wöchentlich nur 24 Stunden. Von der Arbeiterschaft sind etwa 200 Jugendliche zwischen 18 und 25 Jahre dem Freiwilligen Arbeitsdienst überwiesen worden. In einem zweiten Betrieb ist die Arbeitszeit auf wöchentlich 40 Stunden beschränkt worden. Eine weitere Einschränkung dürfte auch hier in nächster Zeit zu erwarten sein. Von einem dritten Betrieb wird, wie der Industrie- und Handelskammerverband Niedersachsen-Kassel Hannover berichtet, befürchtet, daß er in nächster Zeit aus Devisenmangel zum Erliegen kommt.

*

Die Vereinigte Kammgarnspinnerei AG., Harthaus, setzt ihr Kapital von 4 Mill. RM. i. e. F. im Verhältnis 10:1 herab und begibt neu 600 000 RM. Vorzugsaktien.

Warenmärkte

Amerikanische Baumwolle

(Aus dem Bericht der Bremer Baumwollbörse)

13. August 1934

Loko: 10.74 (vor. Notrg. 10.54 cents)

Bremer	Okt.	Dez.	Jan.	März	Mai	Juli
Vor. Schluß	10.41	10.50/47	10.54/61	10.58/81	10.59	10.61
Eröffnung	14.97/1	15.10/2	15.13/42	15.63/81	15.79/76	15.81/84
12.30 Uhr	15.	15.08	15.13	15.69	15.80/81	15.84/92
14.30	14.98/96	15.12/87	15.57/94	15.7 /7	15. /90	15.92/97
Heut. Schl.	15.05/06	15.14/41	15.60/88	15.78/76	15.89/84	15.97/3
Umsatz	15 000	15 350	15.350	15.950	15 950	15.04/-

Bis 12.30 Uhr bezahlt: Oktober 14.97, 14.95, 14.93, 14.92, 14.97, 14.96, 14.98. Dezember 15.30, 15.29, 15.34, 15.33, 15.34, 15.35. Januar 1935 15.42, 15.43, 15.40, 15.39, 15.35, 15.36. März 15.61, 15.62, 15.63, 15.68, 15.70, 15.71, 15.72, 15.74, 15.75, 15.76, 15.77. Mai 15.78, 15.79, 15.80, 15.82, 15.86, 15.88. Juli 15.92, 15.97, 15.96, 15.97.

Um 15.30 Uhr bezahlt: Oktober 15.—, 14.99, 14.94. Dezember 15.38. Januar 1935 15.39. März 15.78, 15.80, 15.81. Mai 15.94, 15.95. Juli 16.04.

Nach 15.30 Uhr-Notierung bezahlt: Oktober 15.—, Dezember 14.43 14.44, Mai 14.95, 14.95.

Um 15.30 Uhr wurden bezahlt: Dezember 15.38,42; Januar: 15.35,36,60,62,63; März 15.76,75,76,77,84; Mai 15.92,89,91,97,98.

Der Markt auf Lieferung in Newyork besserte sich nach der Eröffnung, gab aber wieder nach. Haussiers realisierten. Der Markt schloß stetig 6 bis 2 Punkte höher.

Umsätze 200 000 Ballen.

Wolle

Antwerpen, 13. August (Kammzug)

Es kosteten am Termin markt pro Kilo per Lieferung auf:	cent. vor	Es kosteten am Termin markt pro lb. per Lieferung auf:	cent. vor
August	6.00	August	25/4
September	5.95	September	25/4
Oktober	5.90	Oktober	25/4
November	5.90	November	25/4
Dezember	5.90	Dezember	25/4
Januar	5.90	Januar	25/4
Februar	5.90	Februar	25/4
März	5.90	März	25/4
Umsatz:	250 000 lb.	Umsatz:	250 000 lb.
Tendenz:	ruhig	Tendenz:	ruhig

Bremen, 13. August. Spinnstoffe. Die Lage der internationalen Wollmärkte blieb infolge der fehlenden deutschen Käufe unverändert schwierig. Neben dem Ausfall Deutschlands als Wollkäufer wirkte sich besonders auch der starke Rückgang der Beschäftigung der amerikanischen wollverarbeitenden Industrie aus. In der letzten Zeit lag der amerikanische Wollkonsum um mehr als 50 Pct. unter Vorjahrshöhe und der Absatz der Erzeugerländer ungünstig ein. Nach einer Erklärung des Präsidenten der italienischen Handelskammer in Sydney wird nach Ende des Wirtschaftsjahr eine Einschränkung der Einfuhr australischer Wolle um 30 Pct. erwartet. Im Zusammenhang hiermit zeigte der Inneritalienische Rohwollmarkt in den letzten Tagen eine fe tere Tendenz. Auch die deutschen Märkte konnte sich der rückläufigen Bestände — die ge anten Kaumvorgänge in den fünf deutschen Lohnkämmereien (Behren, Blumenthal, Leipzig, Mylau und Wilhelmsburg haben im Juli erneut um 6 Mill. kg abgenommen und beliefen sich Ende Juli nur noch auf 5,3 Mill. kg gegen 9,0 Mill. kg Ende Juli 1933 und 10,8 Mill. kg Ende Juli 1932 — weiter befestigen. Der Preis für deutsche fa-

Loko: 13.61 (Vor. Notre. 13.55 cents)

New York	Okt.	Dez.	Jan.	März	Mai	Juli
Vor. Schluß	13.43/45	13.58/60	13.63/—	13.74/79	13.79/80	13.86/—
Eröffnung	13.44/46	13.61/64	13.66/67	13.79/80	13.85/—	13.94/95
11.00 Uhr	—/—	13.63/66	—/—	—/—	—/—	—/—
Heut. Schl.	13.48/—	13.60/62	13.69/—	13.77/—	13.84/—	14.01/—

New Orleans . . neutige Not. 13.44 | vorige Not. 13.44

Zufuhren in Atlantik- und Golfhäfen 10000 (6000

Hamburg, 11. August 1934

Lokopreise per lb) Tendenz ruhig

American Middl. Univers Stand, 28 mm st. no.	15.50
Ostindische: Superfine myd, Scinde white	3.80 d
rough Bremer Kl. I	4.65 d
Fine Oomra Stand 1 dremer Klasse I	

Newyorker Privatbericht

Der Markt eröffnet fest. Realisationskäufe besser als erwartet. Bessere technische Lage des Marktes. Andauernde Dürre im Nordosten. Heftiger Regenfall in Teilen des Ostens. Abgeschwächt in Uebereinstimmung mit Getreide. Voraussagung von Regen in Texas. Aber später erholte der Markt sich wieder. Auswärtige Einflüsse. Festigkeit der Fondsmärkte. Ungünstige Ernteberichte.

Während des Nachmittags ruhig aber stetig infolge Steigerung des Getreides. Man spricht von Inflation. Später stiller. Zunahme von Gewinnsicherungsabgaben.

Amerikanischer Funkdienst

Newyork	13. 8.	11. 8.		13. 8.	11. 8.
Tägl. Geld	—	1	do. März	5.42	
Bankakz.			do. Mai	5.55	
90 Tg. Brief	3/16	3/16	do. Juli	5.68	
90 Tg. Geld	1/8	1/8			
Pr. Wechsel					
niedr. Satz	3/4	3/4	Kaffee,	k stetig	flau
höchst. Satz	1	1	do. Sept	11.75	
Wechs. auf			do. Dez.	11.66	
Lond. Chl.	5.11½	5.10¾	do. Jan.	11.60	
do. 60 Tg.	5.09¼	5.08¼	do. März	11.12	
Paris	6.69½	6.69	do. Mai	11.19	
Brüssel	23.36	23.35	do. Juli	11.29	
Italien	8.75½	8.71½			
Madrid	13.86	13.87	Tagesums	50000	
Bern	32.17	32.10			
Amsterdam	68.31	68.68			
Stockholm	26.37	26.35	Kaffee Rio 7	9⅞	flau
Oslo	25.73	25.66	do. Sept.	8.15 n	
Kopenhagen	22.85	22.83	do. Dez.	8.27 n	
Prag	4.21½	4.21½	do. Jan.	—	
Wien	19.18½	19.22	do. März	8.37 n	
Budapest	30.05	30.04	do. Mai	8.47 n	
Belgrad	2.32	2.33	do. Juli	8.55 n	
Athen	0.99½	0.97	Tagesums	7000	
Japan	30.31	30.20			
Buen. Aires	34.07	34.04			
Rio de Jan.	8.62	8.60	Kupf., el. s.	7.09½	7.09⅜
Berlin	39.87	39.85	do. 30/90 T	7.09½	7.09⅜
Silber, ausl	49.75	49.75	Zinn, loco	52.96	52.37
			Blei, loco	3.75	3.75
Kakao,	k stetig		Zink, loco	4.30	4.30
do. Sept	5.02		Weißblech	5.25	5.25
do. Dez.	5.21		Roheis N. 2	21.77	21.77
do. Jan.	5.27		Roheis N2p	20.00	20.00

	13.	11.		13.	11.		13.	11.
Schmalz	8.80	8.90	Weizen	k stetig	flau	Terpentin	47¼	48
Talg, extr	3½	3½	do Sept	106⅞	104	do Garnw	12¾	13
Bw'stanfol	—	—	do Dez	108⅜	107	Weizen Rt	109⅛	110⅛
do. Aug.	6.83	6.68	do Mai	111½	110	do Hartw	119¼	119⅞
do. Sept	6.86	6.70				Mais loco	89¾	89½
do. Okt	6.94	6.86	Mais	k stetig	flau	W'meal. s	7.20	7.20
do. Dez.	7.10	6.90	do Sept	79¾	76		7.50	7.50
			do Dez	77	74	Schmalz	fest	flau
Petr. St W C	16.25	16.25	do Mai	80⅜	78	do Sept	8.20	7.80
do St W I	17.25	17.25				do Okto	8.20 C	8.0
do Mid. Co.	0.94	0.94	Hafer	willig	flau	do. Dez.	8.40	8.35 G
do P. Reböl	9.45/70	9.40/70				do. Jan.	8.30	8.25 B
Rohzucker	willig		do Sept	39½	36⅝			
do Sept	1.46		do Dez	39⅝	36⅝			
do Dez	1.89		do Mai	39⅝	36⅝			
do Jan	1.93							
do März	1.95		Roggen	fest	flau			
do Mai	1.97		do Sept	83¾	81½			
do Juli	1.94		do Dez	86⅝	84½			
Terpentin	47¼	48	do Mai	90¼	88¼			

Erzeugnisse des Reichsnährstandes

Viehmärkte

Bremer Viehmarkt 13. August 1934

Notierung auf ½ kg Lebendgewicht

Auftrieb	1884 Stck. Schweine
Davon: Am Markt direkt zugeführt	527
Lebend Ausgeführt	—
Verkauftmarkt	28

a)	vollf. Schweine	240—250	Pfd. Lebdgew.
b)	vollf. Schweine	220—240	Pfd. Lebgw.
c)	"	200—220	" "
d)	"	190—200	" "
e)	Fleischige	170—190	" "
f)	"	unter 120	" "
g)	Sauen		

Marktverlauf flott.

Als Neutralgeschweine sind davon dem Markt zugenommen: 1394 Stück Klasse a)

Bremer Fleischmarkt

	beste Qual.	mittlere Qual.	gering Qual.
Rindfleisch	57—62	51—56	35—50
Kalbfleisch	—	53—58	30—52
Lammfleisch			
Schaffleisch	81—85	46—80	35—45
Schweinefleisch	63—65	45—52	41—42

Geschlachtet eingeführt: Rinder 31, Schafe 55, Kälber 86, Schweine 86

Geschäftsverlauf: langsam

Cloppenburg, 13. August. Schweinemarkt. Auftrieb 656. Es kosteten in Wochen alte Ferkel: 6—7, 6 bis 8 Wochen 7—9 8 bis 10 Wochen 9—11. Aeltere pro Paar 38—38 Pfg. Ausgesuchte Tiere über Notiz. Handel langsam.

Vechta, 13. August. Schweinemarkt. Auftrieb: 897 Ferkel bis 6 Wochen 5—7, 6 bis 8 Wochen 7—9, 8 bis 10 Wochen 9—11, Läuferschweine 35—37 Pfg. das Pfd. Marktverlauf flau, großer Ueberstand. Nächster größerer Markt (Doppelmarkt) 20. August. Voraussichtlicher Auftrieb: 1200 Ferkel, 600 Rinder und 6 bis 800 Schweine.

Dortmund, 13. August. Auftrieb: 1062 Rinder, 44 Ochsen 276 Bullen, 653 Kühe, 89 Färsen, 549 Kälber, 43 Schafe, 3717 Schweine. **Preise:** Ochsen 35—37, 31—32, 28—30, 24—27; Bullen 34—35, 30—33, 26—29; Kühe 34—36, 30—33, 26—29, 14—25; Färsen 33—35, 29—32, 25—28, 20—24; Kälber 43—45, 38—42, 34—37; Schafe 0, 0, 0, 0; Schweine 51—53, 50—53, 49—52, 47—51, 47—51, 47—49, 47—50, 42—46. Großvieh rege gehandelt, Kälber und Schafe ruhig, Schweine geräumt, Schweine flott, später abflauend geräumt.

Köln, 13. August. Auftrieb: Rinder 1661, Ochsen 367 (darunter 98 Weideochsen), Bullen 245 (129), Kühe 724 (246), Färsen 77 (24), Fresser 50 (17), Kälber 1266, Schafe 113, Schweine 4889. **Preise:** Ochsen 37—39, 34—36, 30—34, 25—29; Bullen 35—37, 30—33, 26; Kühe 32—35, 29—32, 23—28, 17—22; Färsen 34—35, 28—32, 24—27; Fresser 30—34, 25—29; Kälber (lebend) 50—70, 43—48, 38—42, 32—37, 23—31; Lämmer und Hammel 38—40, 34—38. Verlauf: In allen Abteilungen ziemlich belebt. Durch besondere Umstände wurden Schweine nicht notiert.

Seefische

Bremen, 13. August. Heringe (Fangmeldungen der DHG), 11. August: Vegesack: ML. Wilhelm 60 Kantjes, DL. Minna 605 Kantjes, ML. Lerche 60 Kantjes, Emden: ML. Dr. Eichelbaum 131 Kantjes, ML. A. Kappelhoff 715 Kantjes, ML. Dorothea 60 Kantjes, ML. Kurprinz 433 Kantjes, DL. Prinz Hamburg 718 Kantjes, Glückstadt: ML. Tiu 658 Kantjes. Insgesamt 9 Schiffe mit 3726 Kantjes.

Seefischmarkt Wesermünde. Am 13. August landeten im Wesermünder Fischereihafen 16 Dampfer insgesamt 1 796 000 Pfund frische Seefische. Von der Nordsee brachten 9 Dampfer 903 000 Pfund, meist Heringe. Aus Island 7 Dampfer 893 000 Pfund, hauptsächlich Seelachs, Gelbschwanz und Kabeljau. Während die Heringe ihren bisherigen Stand behaupten konnten, erfuhren sie für Frischfisch leichte Rückgänge. Nordsee: Heringe 3—4½, Seelachs 7—7½, Island: Kabeljau 1 10½—14, 11 10½—14, Seelachs 1 25—33½, Seefische 9½—7, Goldbarsch 9½—7½.

Beilage zu Nr. 223

SPORT DER BZ

Dienstag, den 14. August 1934

6. Internationale Alpenfahrt

Die vorläufigen Endergebnisse

Da auf Anordnung der Fahrtleitung wegen der gestern plötzlich notwendig gewordenen Umleitungen auf der letzten Etappe die Schlußzeiten am Ziel um eine Stunde verlängert worden waren, ergab sich selbstverständlich, daß die Auswertung sich verzögern würde. Die vorläufigen Endergebnisse zeigen, daß von den in Zagreb gestarteten 103 Fahrzeugen noch 99 das Endziel erreichten, also auf der letzten Etappe nur vier Ausfälle zu verzeichnen waren. Von diesen sind nach den bisherigen Errechnungen 57 ohne Punktverluste und zwar 36 Einzelfahrer und 21 Mannschaftsfahrer (7 Teams). 42 Fahrer haben Punktverluste erlitten. Die größten Ausfälle in der Gesamtwertung ergaben sich in der großen Klasse über 3000 ccm., wovon 33 in Rijza gestarteten nur 19 am Ziel eintrafen. Besser ist schon das Verhältnis in der Kategorie von 2—3600 ccm., wo von 19 Gestarteten 14 die Fahrt beendeten.

In der Gruppe 1500—2000 ccm schrieben sich von 29 Gestarteten 24 in der Zielkontrolle ein. In der Wertungsgruppe 4 1000—1500 ccm erreichten 18 Fahrer von 19 Gestarteten das Ziel, während in der kleinsten Klasse bis 1000 ccm von 27 Gestarteten 24 rechtzeitig in Ramersdorf eintrafen.

Ergebnisse:

Wertungsgruppe 1: über 3000 ccm: 1000 Punkte und damit den Gletscherpokal erreichten: R. L. Richardson-England auf Railton-Terraplane, Mutsaerts-Holland auf Ford, van Strien-Holland auf Ford, Getaz-Schweiz auf Ford, Levoux-Frankreich auf Hotchkiss, von Brio-Ungarn auf Bugatti, de Collas-Frankreich auf Bugatti, Mme. Schell-Paris auf Della Haye, Davids-Holland auf Railton-Terraplan. Die vergoldete Gletscherplakette erhielten: Dobell-England auf Lagonda mit 997 Punkten, Notier-Holland auf Ford 991 Punkten.

Mannschaftswertung: Internationaler Alpenpokal: Della Haye-Paris mit Perrot, Ohom und Girard mit 2700 Punkten. Die vergoldete Alpenplakette: Das holländische Ford-Team mit van der Meusen, van Beek-Dalfoen und Bakker-Schuy mit 2388 Punkten.

Wertungsgruppe 2: Ueber 2—3000 ccm: 1000 Punkte und damit den Gletscherpokal erreichte Carriere-Frankreich auf Hotchkiss; die vergoldete Gletscherplakette erhielten: Vial-Frankreich auf Hotchkiss mit 999 Punkten, Legre-Frankreich auf Packard mit 995 Punkten, Fischer-Schweiz auf Alfa Romeo mit 978 Punkten, Morgan-England auf SS mit 978 Punkten.

Mannschaftswertung: Internationaler Alpenpokal: Die Mannschaft der Adlerwerke Deutschland auf Adler-Diplomat mit den Fahrern Wimmer-Berlin, Gehrmann-Frankfurt und Hofmann-Frankfurt mit 3000 Punkten und das Talbotteam mit Wisdom, Eaton und Couper. Die vergoldete Plakette erhielten: Das SS-Team England mit Needham, Cleasse und Ligth mit 2630 Punkten.

Wertungsgruppe 3: Ueber 1500—2000 ccm: 1000 Punkte und den Gletscherpokal Frl. Edith Frisch-Berlin auf Opel, Engesser-Karlsruhe auf Opel, Frh. von Goldegg-Tschechoslowakei auf Alfa Romeo, Sauerwein-Mainz auf Adler-Trumpf, Delmar-Budapest auf Adler-Super-Trumpf (letzterer unter Vorbehalt).

Die vergoldete Gletscherplakette erhielten: Von Guilleaume-München auf Opel, 992 Punkte, Miß Champney-England auf Riley 990 Punkte, Graf von Westerholt auf Adler-Trumpf 987 Punkte, Lecot-England auf Citroen 968 Punkte, Pitzner-Tschechoslowakei auf Tatrra 968 Punkte.

Mannschaftswertung: Internationaler Alpenpokal Auto-Union Deutschland mit der Wanderermannschaft Graf Sandizell, Trübsbach und Krämer, das Opel-Team mit Diehl, Blühm und Traiser und die Adlermannschaft von Guilleaume, Hasse und Löhr je 3000 Punkte. Die vergoldete Plakette erhielten das Riley-Team-England mit C. Riley, Farrar und Griffiths mit 2933 Punkten. Die silberne Plakette bekam die Auto-Union mit Graumüller, Hinterleitner und Bau auf Wanderer mit 2700 Punkten.

Wertungsgruppe 4: Ueber 1000—1500 ccm: 1000 Punkte und den Gletscherpokal erhielten: Adington-England auf Frazer-Nash, Tweedale-England auf Frazer-Nash, Ledburg-England auf Aston Martin, Graf Spiegel-Dielenberg (Tschechoslowakei) auf BMW., Guthrecht-Berlin auf Roehr-Jr., Frau Roehrs-Hannover auf BMW., Graf Orsich-München auf Standard, A. von Symons-England auf MG. Dragnette, Anton Martin (letzterer unter Vorbehalt).

Die vergoldete Gletscherplakette erhielt: Miß Neetham-England auf Frazer-Nash mit 999 Punkten.

Mannschaftswertung: Internationaler Alpenpokal: B.M.W.-Mannschaft mit Brenner-München, Kandt-München und von Delius-Berlin mit 3000 Punkten. Die vergoldete Plakette erhielt die englische Frazer-Nash-Mannschaft mit Buttler, Henderson, Marchall, Mitchel/Thompson 2986 P.

Wertungsgruppe 5: Bis 1100 ccm: 1000 Punkte und den Gletscherpokal erhielten: Newsham-England auf Triumph, Nedler-England auf Triumph, Paul Schweder-München auf Adler-Trumpf Jr., Gardener-England auf Singer, Barnes-England auf Singer, Tennell-England auf Singer. Die vergoldete Plakette erhielten: Formanek-Tschechoslowakei auf Aero 996 Punkte, Alexander-England auf Riley 985 Punkte, von Brac-München auf DKW 983 Punkte, Meffert-Berlin auf DKW 981 Punkte, Tongue-England auf Singer 973 Punkte

Die silberne Plakette erhielten: Macher-Berlin auf DKW. 968 Punkte, Kart-England auf Austin 941 Punkte, Cornelius-Holland auf DKW.-Meisterklasse (letzterer unter Vorbehalt).

Mannschaftswertung: Internationaler Alpenpokal: Die englische Triumphmannschaft mit Leveret, Redley und Holdbroot mit 3000 Punkten. Die vergoldete Plakette erhielt die englische Singermannschaft mit Richardson, Langley und Averey 2972 Punkte.

Die silberne Plakette erhielt die Adlermannschaft: Frau Lotté Bahr-Berlin, Kronmüller-Frankfurt und Wiedemann-Stuttgart auf Adler-Trumpf Jr. mit 2690 Punkten.

Da die Schlußfrage der technischen Kommission, die das endgültige Ergebnis der Auswertung noch zu überprüfen hat, noch andauert, werden sich im offiziellen Schlußergebnis noch kleine Aenderungen ergeben können.

Segelwettfahrt des Segelvereins „Wümme"

Der interne Vereinskampf hebt den Geist der Kameradschaft. Unter diesem Motto hatte der SV. „Wümme" für letzten Sonntag seine diesjährige Vereinswettfahrt auf der Hamme ausgeschrieben. Sie stand unter einem guten Stern, denn eine kräftige Brise aus westlicher Richtung gab der Wettfahrt das Gepräge eines guten Kampfes. Die 20 Boote, die sich den Startern stellten, mußten zweimal die Strecke von Tiefjens Hütte bis Wedermanns Hütte und zurück durchfahren und zwar die Bergfahrt raumschoot und platt vorm Laken, während die Talfahrt dagegen scharf ausgekreuzt werden mußte. Der teilweise sehr böige und frische Wind bedingte natürlich festes Material und gute „Fockaffen", die man sich natürlich rechtzeitig besorgen muß.

Der Start war von der Leitung auf die Sekunde eingehalten worden, nur die ersten Boote konnten scheinbar nicht mit dem Reffen klarkommen, aber es sei hier nochmals festgelegt: Pünktlichkeit gehört auch zu einer Wettfahrt. Wendehosen nicht richtig runden, bedingt Ausschluß, leider mußte auch diese Strafe verhängt werden

Wenn auch einige Boote, die der frischen Brise nicht gewachsen waren, ausfielen so lieferte die Mehrzahl ein tadelloses Rennen, das ohne Havarien (bis auf Zerreißen einer Fock) zu Ende geführt werden konnte.

Den Schnelligkeitsstander erhält „Stadt", während die Startpreise an „Ursel" und „Mars"

fallen. Preisverteilung am 1. September in Kuhstel.

Ergebnisse:

Klasse 1: 1. Stadt (Kleinschmidt) 1:26:56; 2. Elfi (Wagner) 1:27:30. — Klasse 2: 1. Mars (Lünzmann) 1:29:33; 2. Brema (Schramm) 1:50:11. — Klasse 3: 1. Mocca III (Behrens) 1:43:39; 2. Wodan (Miesgades) 1:44:27. — Klasse 4: 1. Ursel (Kempf) 2:05:33; 2. Alexandra (Miesgades) 2:06:41. — Klasse 5: 1. Wasserhere (Ohermann) 0:16:16; 2. Jupp (Lochner) 0:18:12. — Klasse 6: 1. Boy (Töbe) 0:15:05; 2. Else (Witteborg) 0:15:35; 3. Bobby (Emken) 0:17:35; 4. Sufewind (Främke) 0:18:05; 5. Masja (Rauth) 0:18:49.

Sportamt „Kraft durch Freude"

Neue Gymnastikkurse des Sportamtes

Kursus Nr. 20 früher Schillerstraße, jetzt in der Turnhalle in der Kippenbergschule am Wall, jeden Freitag von 20 bis 22 Uhr.

Kursus Nr. 42 Dienstag vormittags, von 10½ bis 11½ Uhr in der Gymnastikschule Domshof 15 II. im Hause von Möbel-Bremer.

Kursus Nr. 43 Dienstag von 16½ bis 18 Uhr, Kohlhökerstraße 60, Seiteneingang links. (Leiterin Frl. E. Vogt.)

Kursus Nr. 44 Dienstag von 19½ bis 21 Uhr in der Kohlhökerstraße 60, Seiteneingang links. (Leiterin Frl. E. Vogt.)

Cisk-Ungarn Europameister über 100 m Kraul

Fischer-Bremen belegt mit 1/10 Sekunde Unterschied den zweiten Platz

Bei den 4. Europa-Schwimmmeisterschaften fiel am Montag in Magdeburg die erste Entscheidung im 100 Meter Kraulschwimmen der Herren. Den besten Start hatte der Bremer Fischer, der gleich einen Meter vor dem Ungern Cisk in Front lag. Taktisch richtig setzte Cisk noch auf der ersten Bahn einen Zwischenspurt an, ging an Fischer vorbei und wendete bei 50 Meter in 28,5 Sekunden als Erster, gefolgt von Fischer und dem Schweden Pettersson. Nach der Wende konnte der Bremer seinen Gegner sehen. Er drehte mächtig auf, kam bei 75 Meter mit dem Ungarn auf gleiche Höhe, und nun entspann sich ein harter Kampf Kopf an Kopf. Man erwartete lautes Rennen, doch entschied das Kampfgericht zu Gunsten des Ungarn. Wille-Gleiwitz lag noch 10 Meter vor dem Ziel an 5. Stelle, vermochte aber durch einen fabelhaften Endspurt auf den 3. Platz vorzurücken.

Ergebnisse: 100 Meter Kraul: 1. Cisk-Ungarn 59,7 Sek., 2. Fischer-Deutschland 59,8 Sek. 3. Wille-Deutschland 1:01,2 Sek., 4—5. Mook-Holland und Pettersson-Schweden, je 1:01,4 Sek., wobei Mooi holländischen Rekord schwamm. 6. Bochenski-Polen 1:03,3 Sek., 7. Scheffers-Holland 1:04,1 Sek.

An den Fahnenmasten gingen die Flaggen hoch, in der Mitte die ungarische, rechts und links die deutschen Hakenkreuzfahnen. Stehend hörten sich die etwa 6000 Zuschauer die ungarische Nationalhymne an.

Im Kampf um den Europa-Pokal liegen nunmehr Deutschland und Ungarn gemeinsam mit je 13 Punkten an der Spitze.

Wasserball Deutschland — Tschechoslowakei 4:1 (3:0)

Geschlossen marschierte die deutsche Wasserballmannschaft unter den Klängen eines Militärmarsches im Stadion ein. Es war fast die gleiche Mannschaft wie am Sonntag, nur an Stelle des Verteidigers Mehlberg war der Magdeburger Amann eingetreten. Vor Beginn des Spiels überreichte der deutsche Wasserballwart Hoffmann dem Magdeburger Afi Rademacher aus Anlaß seines 25. internationalen Spiels als Vertreter Deutschlands eine besondere Auszeichnung.

Unter Leitung des englischen Schiedsrichters Emery nahm das Treffen seinen Anfang. Die Tschechen spielten ungeheuer hart und versuchten mit allen Mitteln Torerfolge der Deutschen zu verhindern. Nicht immer konnte der Schiedsrichter die oft unter Wasser vorgenommenen Regelwidrigkeiten ahnden.

Nach schöner Kombination zwischen Gunst und Schulz und gutem Zuspiel von Heiko Schwartz fiel durch den Magdeburger das erste Tor, während kurz darauf die Latte ein zweites Tor verhinderte. Aber bald fiel nach einem glänzenden Durchbruch von Gunst, der unhaltbar einsandte, das zweite Tor. Noch vor der Pause wurde das Ergebnis auf 3:0 erhöht und schließlich setzte Heiko Schwartz einen wegen Fouls gegebenen Vier-Meter-Strafwurf unhaltbar zwischen die Pfosten.

Nach dem Wechsel kamen die Tschechen auf Fehler von Schwartz zum Ehrentreffer durch Ceroenka, da der Magdeburger zu spät nachsetzte. Er machte seinen Fehler aber bald wieder gut und erzielte den vierten Treffer für Deutschland. Mit 4:1 (3:0) konnten die Deutschen als Sieger das Wasser verlassen.

Italien — Schweden 1:1 (1:0)

Die Begegnung zwischen Italien und Schweden verlief 1:1 unentschieden, nachdem die Italiener bei der Pause mit 1:0 geführt hatten. Die Italiener versuchten wieder durch Mätzchen das Spiel zu beeinflussen, hatten aber bei dem aufmerksamen englischen Schiedsrichter wenig Glück. In dieser Beziehung zeichnete sich besonders Pastore-Italien aus, der auch das erste Tor für die Italiener erzielte, als der Schwede Holm wegen Regelverstoßes das Wasser verlassen mußte. Die Schweden konnten in dem mit viel Temperament durchgeführten Treffen erst nach der Pause zum Ausgleich kommen, als gleichfalls die Italiener nur sechs Mann im Wasser hatten, da Pastore herausgestellt worden war. Zum Schluß waren die Schweden stets vor dem gegnerischen Tor, aber Erfolge hatten sie nicht mehr.

Jugoslawien schlägt Frankreich 2:1 (2:1)

In diesem Treffen gab es eine große Ueberraschung durch den Sieg Jugoslawiens über Frankreich mit 2:1 (2:1). Durch Ciganovic und Dabrovic hatten die Jugoslawen zwei Tore vorgelegt, denen die Franzosen in der ersten Halbzeit durch Philippoff nur eins entgegenzusetzen hatten. Nach der Pause waren die Franzosen stark überlegen, doch zu Torerfolgen konnten sie nicht kommen. Schiedsrichter Beneke-Deutschland leitete wieder zufriedenstellend.

Europa-Training im Stadion-Bad

Eine besondere Freude hatten am letzten Sonnabend und Sonntag die Besucher des Weser-Stadionbades. Der große amerikanische Kunstspringer Frank Kurtz mit seinem Trainer hatten auf der Reise nach Magdeburg zu den Europameisterschaften in Bremen Station gemacht. Natürlich hatten diese Herren des federnden Brettes ihr Trainingslager im Stadionbad mit der tadellosen Sprunganlage eingerichtet und so bekamen denn die übrigen Besucher selten gezeigtes Training eines großen internationalen Meisters zu sehen. Sei es, daß Kurtz, den man übrigens auch für einen Schlangenmenschen halten könnte, mit Brettern zwischen den Fußenseln minutenlang Federsprünge auf dem Brandsteinbrett ausführte, oder daß er blitzartig 2½ Saltos oder 1½ Schrauben vom 3-Meter-Brett zeigte immer lag in den Bewegungen dieses Springers höchste Eleganz und Geschmeidigkeit von Weltklasse. Beide äußerten sich übrigens sehr lobend über das deutsche Brandsten-Brett und freuten sich, ein solches, auf dem Kurtz nämlich auch in Magdeburg springen wird, schon in Bremen im Weser-Stadion vorzufinden.

Pferde-Sport

Matadoren-Jagdrennen in Karlshorst

Unser Hindernissport entwickelt sich. Wenn der Sommer zur Neige geht und der Herbst hervorlieht, pflegen zwar in jedem Jahr die Felder der Hindernisrennen stärker als zuvor auszufallen. Ein Blick auf die Starterliste der sieben heutigen Rennen in Karlshorst zeigt aber deutlich die Aufwärtskurve, Zahlreiche gute Flachpferde sind vom legitimen zum illegitimen Sport abgewandert. Im einleitenden Hoffnungspreis, einem Hürdenrennen über 3000 Meter, geht der Schlendrehaner Idealog, der fast zur ersten Klasse gehört, mit dem treuen Viberto des Stalles Heidehof und der nützlichen Stute Wanderlied erstmalig über die Sprünge. In der folgenden Anfänger-Hürdenprüfung für Dreijährige über 2600 Meter laufen die beiden nicht minder guten Stuten Seraphine und Winfrida als Debutanten zwischen den Flaggen.

Das Programm erhält aber seinen Höhepunkt mit dem Matadoren-Jagdrennen, einen Ausgleich 1, der 4500 RM. vorsteht. Hier wird Castor, der am 5. durch seinen leichten Erfolg im Preis der Bayrischen Vereinsbank in München zeigte, wie gut er auf dem Possen ist, wahrscheinlich Brioche und Courtisane auf die Plätze verweisen.

Unsere Voraussage:

1. Rennen: Idealog — Liberto — Dominikaner.
2. Rennen: Els — Brabant — Kern.
3. Rennen: Seraphine — Marula — Winfrida.
4. Rennen: Wendelgard — Bitternis — Conta.
5. Rennen: Tell — Luchum — Zarewitsch.
6. Rennen: Castor — — Brioche — Courtisane.
7. Rennen: Ghandi — Extra — Abendgeläut.

Die Straßen Adolf Hitlers

Mit Riesenschritten geht das gigantische Straßenbauwerk des Führers seiner Vollendung entgegen

NSK. Große politische Gesichten sagen einander und lenken die Aufmerksamkeit der Oeffentlichkeit immer und immer wieder auf sich. Dabei reisen in deutschen Landen gewaltige Pläne ihrer Vollendung entgegen. Zu einem der gewaltigsten Werke gehört der Bau der Reichsautobahnstrecken.

Soviel schon über dieses Projekt hier und da in deutschen Zeitungen berichtet worden sein mag, zum ersten Male unternimmt es die nationalsozialistische Parteipresse, ihren Lesern ein lückenloses Bild von dem augenblicklichen Stand des phantastischen Straßenbauvorhabens zu entwerfen. Die Reichspressestelle der NSDAP. hat ihren Schriftleiter, Pg. Herbert Seehofer, beauftragt, auf einer Reise durch ganz Deutschland alle zurzeit in Arbeit befindlichen Abschnitte der Reichsautobahnen zu bereisen.

In einer fortlaufenden Serie von Großberichten erstatungen werden hier von den Straßen Adolf Hitlers neue und interessante Einzelheiten erzählt werden. Die Großberichterstattung führt uns von Bremen nach Duisburg, weiter nach Frankfurt am Main, hinunter nach München, dann ein Abstecher zur deutschen Alpenstraße. Von da aus hoch hinauf nach Königsberg und über Stettin nach Berlin. Hier folgt der erste Bericht: Ein Besuch der Reichsautobahnstrecke bei Bremen.

Unter dem Friedenstank

Unfruchtbares Heideland wird kultiviert — Mit dem Geländewagen über Berg und Tal — Vier Arbeitslose schaffen den fünften Arbeitslosen von der Straße

Bremen, im August.

Wir sajen im Berliner Büro des Reichspressechefs der Partei. „Es ist doch eigenartig", meinte Dr. Dietrich, „daß sich die großen Zeitungen bisher nicht viel eingehender mit den Reichsautobahnstraßen befaßt haben." — „Es wird dann und wann berichtet", warf ich ein. — „Das schon, aber glauben Sie, daß das Bild umfassend ist?" — „Ich würde mir sehr gern selbst einen Ueberblick verschaffen. Wie ist es, fahre ich durch Deutschland, die Reichsautobahnstrajen zu besuchen?" So entstand aus einer Anregung des Reichspressechefs der Plan der Fernfahrt über die im Bau befindlichen Straßen Adolf Hitlers. Wieviel kostbare unvergeßliche Eindrücke habe ich dieser Reise durch die deutschen Gaue zu verdanken.

Wer könnte sich einen Begriff machen, ohne dabei an Ort und Stelle gewesen zu sein, was der Plan der Reichsautobahnen überhaupt bedeutet? Eine phantastische Perspektive tut sich auf. Vermessen und verwegen ist es, sich heute schon ein Urteil bilden zu wollen. Geschichte wird den Spruch fällen. Noch nach Hunderten von Jahren, wenn Generationen gekommen und gegangen sind, wird die Welt immer noch von den Straßen Adolf Hitlers sprechen. Am Anfang und am Ende dieser Straßen steht groß und leuchtend, fundamental und wuchtig der Name des Führers und kündet denen, die nach uns sein werden, von seinem Werk. Winzig und unbedeutend stehen wir mit Notizblock und Bleistift am Rande eines umwälzenden Abschnitts deutscher Straßenbaugeschichte im zweiten Jahr der nationalsozialistischen Revolution, und erleben im Norden und Süden und Westen und Osten der deutschen Gaue, wie auch bei diesem Projekt der Wille des Führers Gesetz wird. Ueberall in Deutschland geht das gigantische Straßenbauwerk Adolf Hitlers seiner Vollendung entgegen. Heute werden wir Zeuge der Arbeiten im nördlichen Zipfel Deutschlands bei Bremen.

Wo beginnen und wo enden, um dem Leser ein plastisches Bild von dem Bau dieser Riesenstraße zu vermitteln? Kann man technisches Verständnis voraussetzen, wenn sich schon der Berichterstatter mühsam in vieltausendfältigen Berechnungen einführen lassen muß? Wird man den Weg dieser doppelspurigen vierundzwanzig Meter breiten Prachtstraßen so verfolgen können, als wenn man, wie der Berichterstatter, auf ihr ein Stück hätte spazieren gehen können? Was bedeutet es, eine Straße über Berg und Tal, durch Sumpf und Heide zu legen? An Häusern vorüber, die nicht zerstört und durch Aecker hindurch, die nach Möglichkeit nicht zerrissen werden dürfen. Wie sucht sich diese Straße ihren Weg?

Es sind tausend Fragen, die auf den Besucher einstürmen, und da sie im Laufe der Besichtigungen immer wiederkehrten, erscheint es zweckmäßig zu erklären, was sich bei den Vorbereitungen zum Bau abspielte. Auf der Ausstellung „Die Straße" in München findet man einen Wegweiser, der auch den Laien ahnen läßt, was sich hinter den Kulissen zugetragen haben mag, ehe die erste Schippe Sand bewegt werden konnte. Auf einer kurzen Rast zwischen Bremerhaven und Oyten, während man die durchgerüttelten Glieder zu recken und zu strecken bemüht ist — sie litten etwas bei der unweglamen Fahrt im Geländewagen über Stock und Stein, über Graben und Hügel — zieht im Gespräch der Aufbau der Vorbereitungen vorüber. Es muß von ihm gesprochen werden; denn er besitzt Gültigkeit für alle Strecken, die wir besucht haben und beleuchtet eingehend das feinnervästelte Mosaik planmäßiger Kleinarbeit.

Am 18. August 1933 verkündet der Generalinspekteur für das deutsche Straßenwesen, Dr.-Ing. F. Todt, das von der Reichsregierung aufgestellte Grundnetz von 6000 Kilometer Reichsautobahnen und beauftragt die Gesellschaft zur Vorbereitung der Reichsautobahnen E. V. mit der Ausarbeitung der Vorentwürfe. Im Einvernehmen mit dem Generalinspektor wird Deutschland in elf Sektionen eingeteilt. Die Sektionsführer werden berufen. Die Planidee wird im einzelnen mit den Sektionsführern besprochen. Die bisherige Bedeutung der Wirtschaftsräume und deren zukünftige Entwicklung muß berücksichtigt werden. Bestehende Verkehrswege, Siedlungen und Siedlungsvorhaben werden festgestellt. Die verschiedenen möglichen Linien werden im Gelände untersucht. Wichtig ist die Feststellung der zweckmäßigen Kreuzung mit Eisenbahn und Kanälen. Wo genaue Karten fehlten, wurden Meßtruppen eingesetzt. — Nur so war eine rechtzeitige Fertigstellung der Vorentwürfe für die Frühjahrsarbeitsschlacht möglich. Bei schwierigem Gelände werden Luftbildaufnahmen gemacht. Geologische Untersuchungen geben weitere Unterlagen für die Linienführung. Mit den Behörden wird die geplante Linienführung wiederholt besprochen. Insbesondere wird Forst- und Bergverwaltung gehört. Auch die Industrie- und Handelskammern haben sich in den Dienst der großen Aufgaben gestellt und arbeiten mit. An besonders wichtigen Stellen werden Verkehrszählungen durchgeführt. Vorschläge, Anregungen und Wünsche für die Linienführung werden in die Karten eingetragen. Verschiedene Lösungen werden zum Vergleich geprüft und zur Wahl gestellt. Die Linienführung bedarf wiederholter Verbesserungen im Gelände zur Einpassung in die Landschaft. Jetzt erst beginnt die endgültige Ausarbeitung. Die vorgeschlagene Linienführung wird in einem ausführlichen Erläuterungsbericht begründet. Für die erforderlichen Bauwerke werden vergleichende Kostenvoranschläge aufgestellt. Für den Anschluß an das Landstraßennetz werden Zubringerstationen entworfen. Umfangreiche Entwurfsarbeiten erfordern die Lösungen von Autobahnkreuzungen. In der Zentrale sind auch umfangreiche kaufmännische Arbeiten zu leisten. Die von der Sektion eingehenden Entwürfe werden überprüft und in einheitliche Form gebracht. 6000 Kilometer erfordern etwa 12 000 Einzelblätter. — Alle Vorprojekte werden dem Generalinspektor für das deutsche Straßennetz abgeliefert.

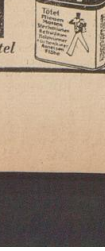
(Fortsetzung folgt.)



FLIEGEN
verbreiten ansteckende
Krankheiten
... töte sie mit FLIT!

So harmlos sie aussehen, so gefährlich sind sie! Typhus, Scharlach, sogar Tuberkulose wird durch die ekelhaften Fliegen übertragen, die man nur zu oft gewähren läßt. Flit vernichtet diese Schädlinge. Verlangen Sie ausdrücklich Flit und weisen Sie Nachahmungen zurück. Flit fleckt nicht. Nur echt in plombierter gelber Kanne mit schwarzem Band und Flit-Soldat.

Nehmen Sie nur
FLIT
und keine Ersatzmittel



Sie tragen
die Welt
in Ihr Heim!
wenn Sie die „Bremer Zeitung" lesen

Der neue Cunarder

(Eigene Meldung der „Bremer Zeitung")

London, 13. August.

Nach den letzten Berichten aus Clydebank sind die Vorbereitungen für den auf den 26. 9. vorgesehenen Stapellauf des neuen Spitzenschiffes Nr. 534 der Cunard-White-Star-Gemeinschaft so gut wie vollendet. Nur bei hohem Winde könnte man sich entscheiden, den eigentlichen Stapellauf zu verschieben, um ein Auflaufen des großen Rumpfes in der engen Wasserstraße zu verhindern. Die Tauffeier, zu der sich das Königspaar von Balmoral für den Tag nach Glasgow begeben wird, findet auf jeden Fall am 26. 9. statt. Das Steuer und die vier Schrauben sind bereits eingebaut. Ursprünglich wollte man das Schiff mit neun Decks von Stapel gehen lassen; doch sind die Arbeiten derartig rasch vorangekommen, daß bereits an zwei weiteren Decks und dem Unterbau der Kajüten gearbeitet werden kann.

Die Abmessungen des neuen Schiffes

sind, wie wir von unserm Londoner Mitarbeiter hören, folgende:

„Länge 1018 Fuß, Höhe vom Kiel bis zur Mastspitze 234 Fuß, Brutto-Tonnage 73 000 Tonnen. Das Ruder wiegt 140 Tonnen und hat im Innern eine Stahltreppe, die es ermöglicht, Besichtigungen vorzunehmen. Die vier in London gegossenen Schrauben wiegen je 35 Tonnen. Die Schnelligkeit bleibt vorerst noch Geheimnis, ebenso wie der Name. Jedoch darf angenommen werden, daß eine Entscheidung zwischen „Britannia" und „Victoria" bereits gefallen ist.

Die Mehrzahl der größeren Räume liegt auf dem 750 Fuß langen Promenadendeck. Insgesamt sind 12 Decks vorhanden mit 8000 qm Promenadenraum und für Deckspiele. An Bord werden Kinos, Schwimmbäder, Turnhallen, türkische, russische und Gesundheitsbäder vorhanden sein; außerdem eine Garage.

Das Schiff ist bereits bis zum A-Deck, dem obersten Hauptdeck, abgeplattet. Ueber die Schnelligkeit war bisher nur zu erfahren, daß ein regelmäßiger 1 4 tägiger Dienst zwischen Southampton — Cherbourg und Newyork vorgesehen ist.

Wegen der Versicherung sind Vorbesprechungen zwischen dem Lloyds-Interessenten im Gange. Das Ausgebot des Wagnisses am offenen Versicherungsmarkt wird jedoch wohl nicht vor Antritt der Jungfernfahrt erfolgen, d. h. also in etwa zwei Jahren. Ueber den Prämiensatz, der im Versicherungsmarkt anzufordern wäre, gehen die Ansichten noch stark auseinander. Mit Rücksicht auf die Tatsache, daß das Schatzamt für alle nicht versicherbaren Spitzen das Wagnis zum gleichen Prämiensatz zu übernehmen bereit ist, erscheint eigentlich die vorgebrachte Behauptung, daß der Markt im Hinblick auf die Größe des Schiffes höhere Prämien fordern dürfte, wenig stichhaltig.

Frachtenmarkt

Täglicher Londoner Bericht der Bremer Zeitung

Am La Plata ist die Stimmung sehr fest. Es wurden gezahlt 18/6 für Oktober nach England und für 5. November Cancelling 17/6 nach dem Bristol-Kanal. Von Rosario zahlte man 16/3 bis 18/6 je nach Größe, Position und Löschhäfen. Ein 6800-Tonner wurde von Necochea nach Antwerpen zu 17/3 für Ende September und ein Schiff von 7500 Tonnen von Bahia Blanca ebenfalls nach Antwerpen für August-September zu 15/3 geschlossen.

Soweit festzustellen war, sind in Nordamerika keine weiteren Abschlüsse zustandegekommen, doch ist dies eher eine Folge von Tonnagemangel als einer Verringerung der Nachfrage. Es sind noch Versuchsmachfragen für kanadisches Getreide im Markt. Für Zeitcharter wird weitere Tonnage benötigt. An der Nordpazifikküste herrschte sehr gute Nachfrage, doch wird angenommen, daß, wenn die Verschiffer ihren Bedarf decken wollen, sie Tonnage von anderen Märkten heranholen müssen.

Die australischen Getreideverschiffer waren wieder sehr tätig und nahmen ein weiteres mittelgroßes Schiff für gesackten Weizen von Südhäfen nach Mittelmeer-England-Kontinent für 10. September Cancelling zu 28/6 auf, während Oktobertonnage für losen Weizen von Sydney zu 26/— gebucht wurde. Es besteht noch einige Nachfrage für Sojabohnen, doch sind die Reeder gegenwärtig nicht gewillt, die von den Befrachtern gebotenen Raten anzunehmen. Ueber angebliche Abschlüsse von Saigon war keine Bestätigung zu erhalten. Es besteht gute Nachfrage für Palmkerne von der Madraskküste ebenfalls für Kerne und Leinsaat von den nahen indischen Häfen, doch ist es ziemlich schwierig. Abschlüsse zu tätigen, da nur wenig Schiffsraum zur Verfügung ist.

Die Mittelmeer- und Bay-Erzhäfen sind ruhig und ohne bemerkenswerte Züge. Vom Schwarzen Meer kamen keine weiteren Abschlüsse für russische Rechnung zustande, doch wurde englischer Schiffsraum aufgenommen für Props von Leningrad nach Bo'ness zu 33/— und von Archangel nach Cardiff zu 44/— per Std., ebenfalls von Murmansk nach Cardiff oder Barry zu 43/6.

Abschlüsse

Nicht oberhalb Rosario (Barren Tiefgang)/Engl./Antwerpen/Rotterdam, D „Vojvoda Putnik, 7800 t, 10 Pzt., 17/— Schwergetreide, Option unterhalb kompletieren ½ weniger, 1. bis 20. November, — Neoenen/Antwerpen, D „Burma", 6800 t, 10 Pzt., 17/—, Schwergetreide, Rotterdam, 17/3, 17. bis 27. September, — Bahia Blanca/Antwerpen, D „Domingo de Larrinaga", 7600 t, 10 Pzt., Hafr. Schwergetreide, 25. August bis 5. September, — Sydney/Mittelmeer/Engl./Kont. engl. Dampfer, 8400 t, 26/—, loser Weizen, Option gemischte Ladung, 28/— Oktober.

Wasserstände

Hochwasserzeiten

Unterschiede gegen Bremerhaven Rotersand 1 Std. 25 Min., Nordenham 20 Min., Brake 1 Std. 5 Min., Farge 1 Std. 45 Min.

Datum	Bremen-Stadt	Vegesack	Bremerhav
14. August	6.27 18.29	5.57 17.59	3.52 15.54
15. August	6.57 18.59	6.27 18.29	4.22 16.24
16. August	7.28 19.33	6.58 19.03	4.53 16.58
17. August	7.57 20.07	7.28 19.37	5.24 17.32
18. August	8.30 20.47	8.00 20.17	5.55 18.12
19. August	9.07 21.34	8.37 21.04	6.32 18.59
20. August	10.04 22.32	9.34 22.02	7.29 20.17

Binnenschiffahrt

Wasserstand der Weser gegen 7 Uhr

Datum	Hann.-Münden	Carlshafen	Hameln	Minden
6. August	1.13	1.91	1.38	1.68
7. August	1.15	1.94	1.39	1.68
8. August	1.17	1.92	1.17	1.62
10. August	1.15	1.93	1.18	1.66
11. August	1.15	1.92	1.20	1.64
12. August	1.14	1.90	1.19	1.53
13. August	1.14	1.92	1.22	1.61

Norddeich

Norddeichradio hat am 14. und 15. August voraussichtlich Verbindung mit folgenden Schiffen:

A. Telegraphisch: Acera, Adolph Woermann, Adriatic, Alcantara, Almeda Star, Apapa, Appam, Aquitania, Arlanza, Augustus, Avila Star, Berengaria, Bergensfjord, Berlin, Britannic, Burgenland, Cap Arcona, Caribia, Carnarvon Castle, Cathay, Chitral, City of Hamburg, City of Paris, City of Newyork, City of Norfolk, Claus Horn, Conte Biancamano, Conte Grande, Corfu, Cuba, Deutschland, Duchess of Bedford, Duisburg, Edinburgh, Empreß of Britain, Europa, Frieda Horn, Fulda, Georgic, Gen. Osorio, Gen. Lafayette, Madrid, Gen. von Steuben, Graf Zeppelin, H. C. Horn, Homeric, Ilsenstein, Ile de France, Kaiserin Maria Theresia, Kaiserin Auguste Victoria, Kulmerland, Königstein, Lafayette, Madrid, Manhattan, Mantua, Mimi Horn, Mongolia, Monte Sarmiento, Nanking, Narkunda, Newyork, Neptunia, Njassa, Oakland, Oceana, Oldenburg, Olympic, Orama, Orbita, Orontes, Orotava, Orsova, Paris, Portland, Pres. Gomez, Pres. Adams, Pres. Harding, Pres. Johnson, Pres. Monroe, Pres. Polk, Pres. Roosevelt, Pres. van Buren, Rajputana, Ranchi, Rangitata, Rawalpindi, Reina del Pacifico, Resolute, Roma, Rot. Saarland, San Francisco, Scharnhorst, Seattle, Sierr Cordoba, Stanvengerfjord, Strathaird, Strathnaver, Stuttgart, Tacoma, Trier, Ubena, Usaramo, Usukuma, Vancouve, Vogtland, Wahehe, Warwick Castle, Washington, Winchester Castle, Windsor Castle, Europa, Newyork.

B. Telephonisch: Deutschland, Europa, Newyork.

Bremer Freihäfen

Bremen-Stadt

Angekommene Seeschiffe am 11. August:

Oria dtsch. von Rotterdam, Rab. & Stadti., Haben I, Sch. 4, Stückgut.

Angekommene Seeschiffe am 12. August:

Alhatros dtsch. von Hull, Herm. Daueisberg, Hafen I, Sch. 4, Stückgut, Hansa engl. von Southampton, Carl Scholle, Hafen I, Sch. 5, Stückgut, Irene dtsch. von Drontheim, D. G. Neptun, Hafen I, Sch. 6, Stückgut, Aenne dtsch. von Stettin, Heinr. Gerhd. Fieser, Weserbahnhof, Stückgut, Uckermark dtsch. von Hamburg, Carl J Klingenberg, Hafen II, Sch. 17, Holzstein dtsch. von Brasilien über Rotterdam, Gebr. Specht, Hafen II, Sch. 16, Tabak, Forelle dtsch. von Trangsund, Rab. & Stadti., Louis Krages, Holz, Abt dtsch. von Newcastle, Gebr. Roechling, Gebr. Roechling, Kohlen

Angekommene Seeschiffe am 13. August:

Castor dtsch. von Kopenhagen, D. G. Neptun, Hafen I, Sch. 4, Stückgut, Senator dtsch. von Genden, Herm. Daueisberg, Hafen I, Sch. 2, Stückgut, Strauß dtsch. von Kotka, Rab. & Stadti., Hafen I, Sch. 4, Stückgut, Alimata dtsch. von Hamburg, Boning & Co., Haben II, Sch. 18, Orlanda dtsch. von Raumo, Rab. & Stadti., Hafen II, Sch. 5, Stückgut

Abgegangene Seeschiffe am 11. August:

Spedit dan. nach Aarhus, Nic. Haye & Co., Stückgut, Stadt Bremen dtsch. nach Kopenhagen, Diana dtsch. nach Söderham, D. G. Neptun, Stückgut, Wisan dtsch. nach Riga, Nic. Haye & Co., Stückgut, Eilenau dtsch. nach Manchester, Carl Scholle, Stückgut.

Abgegangene Seeschiffe am 13. August:

Lindenfels dtsch. nach Bombay, D. D. G. Hansa, Stückgut, Holstein dtsch. nach Hamburg, Gebr. Specht, Reisladung, Latona dtsch. nach Malaga, Rab. & Stadti., Stückgut.

Schiffsbewegungen

Norddeutscher Lloyd, Bremen. Agira 11. 8. an Antwerpen, Alimnia 12. 8. an Hamburg, Alsterufer 11. 8. an Tocopilla, Alster 13. 8. ab Taingtau nach Tientsin, Arcas 11. 8. ab Bremen nach Antwerpen, Atto 13. 8. ab Burgas nach Varna, Columbus 12. 8. an Bremerhaven, Erlangen 11. 8. ab Colon nach dem engl. Kanal, Europa 13. 8. ab Newyork, Frankfurt 11. 8. Dantzig pass. nach Adelaide ums Kap, Frankfurt 12. 8. ab Antwerpen nach Colon, Fulda 12. 8. ab Penang nach Singapore, Gen. v. Steuben 12. 8. an Bremerhaven, Holstein 12. 8. an Bremen, Madrid 12. 8. ab Bahia nach Made.ra, Main 11. 8. ab Casablanca nach Rotterdam, Mosel 12. 8. Bishop Rock pass. nach Port Alfred, Minst 12. 8. Pernambuco pass. nach San Francisco de Sul, Nienburg 10. 8. an Hamburg, Orotava 11. 8. ab Las Palmas nach Hamburg, Porta 12. 8. an Valparaiso, Raimund 12. 8. an London, Roland 11. 8. an Hamburg, Sierra Salvada 12. 8. ab Santos nach San Francisco de Sul, Smyrna 11. 8. ab Bremen nach Malta, Schlesien 12. 8. Lizard pass. nach Antwerpen, Schwaben 10. 8. an Port Townsend, Stuttgart 12. 8. ab Cherbourg, Trier 12. 8. ab Belawan nach Colombo, Ulm 10. 8. ab Varna nach Constanza, Vancouver (HAL) 11. 8. an San Francisco, Wilram 11. 8. an Sydney.

Im Hafen liegende Schiffe

Bremen: Alimnia, Chemnitz, Havel, Rio Bravo, Saale, Witell, Holstein.

Bremerhaven: Bremen, Rio Panuco, Saarbrücken, Columbus, Gen. v. Steuben, Werra.

Hamburg: Akka, Amsel, Berengar, Haimon, Sierra Nevada, Thekla, Roland.

Norddeutscher Lloyd. Schleppschiffahrt

Bremen-Stadt angekommen am 13. August:

Seeleichter 137 (Pütsch) von Hamburg; Hafen I, Sch. 9a, Stückgüter, Seeleichter 109 (Bohlhusen) von Hamburg, Hafen I, Sch. 9a, Stückgüter.

Bremen-Vegesack:

Seeleichter 77 (Bolte) von Hamburg, Neuer Hafen, Sch. 6.

Deutsche Dampfschifffahrts-Gesellschaft „Hansa", Bremen. Bärenfels 12. 8. ab Suez, Drachenfels 12. 8. in Hamburg, Falkenfels 12. 8. von Bangoon nach Antwerpen. Freienfels 11. 8. von Durban nach Lourenco Marques, Goldenfels 12. 8. Perim pass. Lahneck 11. 8. von Bilbao nach Mosel, Meißenfels 12. 8. in Neapel, Neuenfels 11. 8. in Basra, Ockenfels 13. 8. in Suez, Rabenfels 12. 8. Perim pass. Rotenfels 12. 8. in Calcutta, Schönfels 10. 8. in Chittagong, Sonnenfels 12. 8. Perim pass Stahleck 11. 8. von Vigo nach Hamburg, Stolzenfels 12. 8. ab Suez, Traunfels 13. 8. in Hamburg Treuenfels 12. 8. in Livorno, Uhenfels 11. 8. in Colombo Wachtfels 11. 8. Usham pass, Wartenfels 11. 8. in Okha, Werdenfels 12. 8. ab Port Said, Wildenfels 12 8. ab Tuticorin.

Dampfschifffahrts-Gesellschaft „Neptun", Bremen.

Vormittagsmeldung

Achilles 12. 8. Brunshüttel pass. nach Dansig, Apollo 12. 8. in Barcelona, Asterie 11. 8. in Amsterdam, Bacchus 11. 8. von Königsberg nach Rotterdam, Castor 11. 8. von Kopenhagen nach Bremen, Elin 11. 8. in Burgstaken, Feronia 11. 8. von Gothenburg nach Bremen, Flora 12. 8. in Rotterdam, MS Gauß 11. 8. von Antwerpen nach Pasajes, Helios 11. 8. von Carsterre pass. Gera 11. 8. ab Malta, Ockermark 11. 8. ab Hamburg, Vergangenheit, MS Stuttgart 12. 8. ab Hamburg, MS Milwaukee 11. 8. ab Bergen, Oceana 12. 8. ab Bergen. Regulus 12. 8. ab Malmoe.

Hamburg-Südamerikanische Dampfschiffahrts-Ges. PD Cap Arcona 10. 8. ab Buenos Aires, MS Antonia Olivia 11. 8. in Hamburg, MS Monte Pascoal 10. 8. in Mersey, PD Cap Ortegal 10. 8. ab Montevideo, PD La Corruna 11. 8. in See, MS Pernambuco 9. 8. ab Flores, PD Rio de Janeiro 10. 8. ab Emden, PD Teneriffe 10. 8. in Antwerpen.

Deutsche Afrika-Linien. Woermann-Linie / Deutsche Ost-Afrika-Linie / Hamburg-Amerika Linie (Afrika-Dienst) / Hamburg-Amerika-Linie, Westafrika-Linie. Nienburg 10. 8. an Hamburg, Wameru 10. 8. Vlissingen passiert.

Deutsche Levante-Linie. Alimnia 12. 8. ab Hamburg, Andros 11. 8. ab Salonik, Angora 12. 8. in Istanbul, Avola 11. 8. ab Oran, Atto 12. 8. in Constanza, Delos 11. 8. ab Hamburg, Macedonia 12. 8. in Beirut, Samos 11. 8. Usham pass, Sofia 12. 8. Gibraltar pass, Thessalia 13. 8. ab Malta, Titos 11. 8. ab Candia, Troja 12. 8. in Istanbul, Ulm 11. 8. in Constantza.

H. C. Horn. Hamburg. MS Waldtraut Horn 11. 8. in Le Havre, MS Therese Horn 10. 8. ab Bathurst.

Mathies Reederei Aktiengesellschaft, Hamburg. Bernhard 13. 8. an Hamburg, Birgit 11. 8, Holtenau pass, Hans Leonhardt 11. 8. ab Hamburg, Mecklenburg 12. 8. Holtenau pass. nach Stettin, Gerhard 11. 8. Holtenau pass. nach Kalmar, Gerwig 12. 8. Holtenau pass. nach Malmö, Indalsälven 11. 8. an Hamburg, Irmgard 11. 8. Holtenau pass, nach Memel, Jacob 13. 8. an Hamburg, Johanna 11. 8. von Gefle nach Hamburg, Königsberg 12. 8. Holtenau pass, nach Königsberg, Lise 11. 8. an Hamburg, Ludwig 13. 8. an Hamburg, Luleälf 12. 8. Holtenau pass. nach Gothenburg, Maggie 11. 8. an Hamburg, Memel 12. 8. von Königsberg nach Hamburg, Otto 12. 8. Holtenau pass. nach Trelleborg, Pitealf 12. 8. Holtenau pass. nach Ahus, Tatti 12. 8. Holtenau pass. nach Gdingen. Werner 12. 8. an Stockholm.

Oldenburg - Portugiesische Dampfschiffs - Rhederei, Hamburg. Sebo 9. 8. von Kaolak nach Rufisque, Lisboa 10. 8. in Lissabon, Porto 10. 8. Dover pass. Rabat 11. 8. Dover pass, Larache 11. 8. in Hamburg, Ceuta 11. 8. in Rotterdam.

Wariel Tankschiff Rhederei G. m. b. H., Hamburg. MS Prometheus 17. 8. in Hamburg, MS Thalia 8. in Aruba, MS Victor Roß 10. 8. in Cristobal, MS Amsterdam 10. 8. von Hamburg nach Kalkutta, Zeus 10. 8. in Hamburg, Hamburg nach Rio Grande, Vartori 12. 8. in Lissabon, Rabat 11. 8. in Sevilla.

Liegeplätze der Seeschiffe

in den stadtbremischen Häfen

am Dienstag, 14. August

Hafen I: Schwan, Albatroß 2, Kong Björn 4, Strauß, Oria, Castor 4, Orlanda, Olbers 6, Hansa, Orest 5, Finland 7, Carl (Dock).

Hafen II: MS Braunfels 11, Saale 15, Uckermark 15, MS Havel 17, Chemnitz 14, Alimnia 18, MS Rio Bravo (Erzplatz).

Holzhafen: Paris (Logemann & Wardenburg), Bern (Stenhr. & Bernigh.)

Getreide-Anlage: Minos.

Hohentorshafen: Zander (Rud. Schmedes).

Industriehafen: Stormarn, Bussard, Forelle (Louis Krages), Theresia L. M. Rud., Montesben, Nicon, This (Gebr. Roechling), Lauterfels, Witell (Kali-Anlage), City of Bremen (Schlachthof).

Werft: MS Schwabenland (Dock V).

Reichsmarine

Bremen, 13. August. Linienschiff Schlesien mit dem Befehlshaber der Linienschiffe an Bord, lief Nacht von Freitag zum Sonnabend in Kiel, Haus von dort weiter in See. Poststation Kiel. Die 1. Torpedobootsabflottille mit den Booten Tiger, Wolf und Jaguar am 10. in Travemünde. Stationsdienst Pranenfähr am 11. nach Wilhelmshaven in See, an gleichen Tage auf Büsum-Reede. Heute wieder als Marinedienstgrenzjacht Asta am 12. in Helsingfors, am 13. von dort wieder ab. Poststation bis 24. Torpedobootsflottille Berlin C 2, dann Kiel-Wik. Panzerschiff Deutschland am 12. ab Gotenburg nach Kiel. Poststation bis auf weiteres Kiel-Wik. Poststation von Segelschulschiff Gorch Fock bis 19. Torpedobootsflottille Berlin C 2, vom 30. 8. bis 20. 9. Hamburg und ab 20. 9. bis 4. 10. Wilhelmshaven. Kiel-Wik für Flottentender Jagd bis 19. Kiel, vom 20. 8. Warnemünde und ab 27. wieder Swinemünde. 2. Kommando und Schulflottille Kiel. 2. Torpedobootsflottille mit den Booten Seeadler, Albatroß, Leopard und Luchs bis Warnemünde, bis 19. Kiel, vom 20. bis 26. Warnemünde, vom 27. bis 30. Kiel, ab 8. bis auf weitres Swinemünde.

Ferienfahrt des Gaues Weser-Ems nach Norwegen

Die ersten Urlauber, die das Glück hatten, die Fahrt nach Norwegen mitzumachen, erzählten sich Wunderdinge von diesem Erlebnis. Der Referent für Reisen und Wandern Gau Weser-Ems, Pg. Otto Gräf, gedachte in dieser feierlichen Abschiedsstunde des Führers, sprach von dem Wunder und dem großen Glück, das dem deutschen Menschen heute durch die DAF. beschert wurde. Wie ein Gelöbnis stieg das Sieg-Heil auf den Führer, das von den Zurückbleibenden begeistert aufgenommen wurde, gen Himmel.

Bremerhaven wird um 13.30 Uhr verlassen. Weserabwärts geht die Fahrt. Fischdampfer, kleine Frachtdampfer geben der Fahrt eine reizvolle Abwechselung. Am Horizont wird ein größerer Dampfer ausgemacht. Als wir ihn erreichen, tönt uns von drüben das Deutschland- und Horst-Wessel-Lied entgegen. Der Ueberseedampfer „Columbus" ist es, der majestätisch an uns vorüberzieht. Um 16.45 Uhr passieren wir Weser-Feuerschiff. Die Schiffskapelle hat sich aufs Vorschiff begeben und läßt ihre fröhlichen Weisen erklingen. Ueberall liegen die Urlauber und lassen sich von der Sonne, die es heute sehr gut meint, braun brennen. Kraft durch Freude — Urlaub — Entspannung — Erholung!

Vor uns taucht Helgoland auf und hinter uns wird das Panzerschiff „Deutschland" ausgemacht. Alles läuft an Deck, um sich einen guten Platz zu sichern. Von der Kommandobrücke unseres Doppelschrauben - Urlauberdampfers „Der Deutsche" werden mit dem Panzerschiff „Deutschland" Flaggensignale ausgewechselt. Drüben steht die Besatzung an Deck und bringt uns ihren Gruß entgegen. Spontan aus unserer Mitte erschallt der Ruf: „Unserer Reichsmarine ein dreifaches Sieg-heil!"

An Bord ist für alles gesorgt. Selbst eine Lautsprecheranlage, durch die uns täglich mehrere Male Nachrichten durchgegeben werden, ist vorhanden. Während des Abendessens, das, nebenbei gesagt, vorzüglich ist, wird der Lautsprecher eingestellt. Der Kapitän des Schiffes hält eine Begrüßungsansprache.

Nach dem Abendessen werden die Speiseräume aufgeräumt und die Bordkapelle, die sich auf mehrere Räume verteilt, spielt hier zum Tanz auf, damit die Jugend zu ihrem Recht kommt. Ueberall ausgelassenste Stimmung. Man sieht nur fröhliche Augen. Um 24 Uhr ist Ruhe im Schiff.

Skagerrak ist erreicht. Wir versammeln uns um 10.30 Uhr auf dem Achterschiff. Herr Kapitän Lehmberg als U-Bootfahrer ist berufen, seiner Kameraden zu gedenken, die hier in Deutschland starben. Leise klingt das Lied vom guten Kameraden auf. Eine alte Dame, die ihren Sohn bei der Skagerrak-Schlacht verloren hat, wirft während dieser feierlichen Minute einen Blumenstrauß ins Meer.

Weiter geht die Fahrt. Um uns nur noch Wasser und der Himmel über uns. Ueberall bilden sich kleine Gruppen und verbringen durch unterhaltende Spiele die Zeit. Sechs Mann, SA.-Musiker, die wir noch in letzter Minute in Bremerhaven übernommen haben, verschönen uns den Tag.

Um 21.25 Uhr nehmen wir den Seelotsen an Bord, um 22.30 Uhr erreichen wir Karmsund. Stunden vorher kam schon die norwegische Küste in Sicht, vor der ein leichter Dunstschleier lag. Nacht umfängt uns. Wir sehen die Silhuetten der Gebirgskette, die an uns traumhaft vorüberzieht. Um 23.12 Uhr wechseln wir beim Passieren von Kopavik die Lotsen. Es geht wieder nordwärts, dem Bömmel-Fjord zu. Am 1. August 0.00 Uhr passieren wir Haugesund, durchfahren den Bömmel-Fjord, Lange-Nuen, Hjelleund Feie-Fjord. 9.40 Uhr erreichen wir den Sogne-Fjord. Alle Mitfahrer sind von dieser Durchfahrt begeistert. Im Sogne-Fjord sollte noch ein besonderes Erlebnis unsere Stimmung erhöhen. Die „Monte Olivia", die aus Hamburg die Nordlandfahrt unternahm, begegnete uns hier oben. Beiderseitig kennt die Begeisterung keine Grenzen, empfinden wir doch alle dankbar das gewaltige Werk der Deutschen Arbeitsfront, der NS.-Gemeinschaft „Kraft durch Freude", durch die es uns möglich gemacht ist, diese Stunden zu erleben.

Für den 2. August ist ein Bunter Abend in Aussicht genommen und wir bemühen uns, die Künstler zusammenzubringen. Alles freut sich auf diesen Abend, haben wir doch ein Großstadtprogramm zusammengestellt, wie es schöner nicht gedacht sein kann.

Um 3.35 Uhr am 2. August verlassen wir den Sogne-Fjord wieder. Um 8 Uhr haben wir Bergen erreicht. Ein wunderschönes Bild bietet sich unsern Augen. Die Häuser kommen uns vor wie eine Puppenstube. Man hört nur immer die gleichen Worte: Wunderschön — unbeschreiblich schön! —

Daß der Jude nicht schläft und auch hier im hohen Norden seine Propaganda entfaltet, wurde uns klar durch eine Schmähschrift auf unseren Führer, die an der Pier vor einer Erzfabrik in Bergen angebracht war. Der deutsche Seemann läßt seinen Führer nicht beleidigen. Der Kapitän ließ sofort ein Boot aussetzen und einige Seeleute bewaffneten sich mit einem Topf voll Farbe und löschten diese Schmähschrift mit der roten Mennigfarbe.

9.50 Uhr setzen wir den Lotsen ab. Wir hörten schon von der Erfrankung des Reichspräsidenten, ahnten nichts Gutes, als wir für 11.30 Uhr aufs Achterschiff gebeten werden, wo die gesamte Freiwache der Besatzung schon angetreten ist und der Kapitän sich mit seinem Stab versammelt hat. Der Kapitän ergreift das Wort und teilt uns mit, daß der Reichspräsident verschieden ist.

Zum äußeren Zeichen unserer Trauer senken sich vor dem toten Kämpfer für Deutschlands Ehre unsere Flaggen auf halbmast und schweigend entbieten wir ihr unseren letzten Gruß. Alles ist ergriffen. Keiner kann es glauben. Es wird still an Bord. Alle Veranstaltungen die noch vorgesehen waren, werden abgeblasen. Wir fahren durch den Kors-Fjord und erreichen die offene See. 15.36 Uhr passieren wir die Insel Utsire.

Pg. Brüggemann, der Reiseleiter vom Gau Weser-Ems, läßt es sich nicht nehmen, dem Führer sowie der Besatzung in einer Ansprache seinen Dank auszusprechen. Zwei Funkteilegramme an den Führer der Deutschen Arbeitsfront Pg. Dr. Ley und den Reichsstatthalter Pg. Röver brachten unsern Dank für diese herrliche Fahrt zum Ausdruck.

Es geht heimwärts. Das ewige Meer hat uns wieder. Wir erleben einen Sonnenuntergang von unerhörter Schönheit. Wir sehen den glühenden Ball im Meer langsam verschwinden. Am 3. August, 15.18 Uhr, passieren wir Horns Rev-Feuerschiff und 23.30 Uhr die Insel Helgoland. Am 4. August, morgens 2.30 Uhr, passieren wir Weser-Feuerschiff und um 6 Uhr Weserlotsen an Bord. Die Möven umschwirren wieder mit ihrem Geschrei das Schiff.

Als zum Wecken geblasen wird, sind wir schon wieder in Bremerhaven. Wir nehmen Abschied von allen lieben Menschen und sind dankbar aus tiefem Herzen. Die Erinnerung an diese Fahrt wird ein ewig lonniges Leuchten sein.

Der Leser spricht:

Im letzten Sommer wurde während eines starken Gewitters in der Hansastraße neben dem Schwesternheim des Diakonissenhauses ein Oberleitungsmast der elektrischen Straßenbahn vom Blitz getroffen und so stark beschädigt, daß er ausgewechselt werden mußte. — Bei dem kurzen, aber heftigen Gewitter am Donnerstagnachmittag wurde der gegenüberstehende Mast vom Blitz getroffen. Die angebrachten Schaltvorrichtungen wurden abgeschmolzen, im übrigen blieb der Mast unbeschädigt. Für Passanten der Hansastraße mag dies eine Warnung sein, diese Stelle bei einem Gewitter zu meiden. H. H.

Dampfhammer der Hansa-Lloyd-Werke

Als Anwohner der Pfalzburgerstraße glaube ich im Sinne vieler meiner Mitmenschen zu handeln, wenn ich über den Dampfhammer der Hansa-Lloyd und Goliath-Werke Beschwerde führe. Es ist in letzter Zeit so viel geschrieben und angeordnet worden, um den ruhestörenden Lärm besonders nachts von der Straße zu bannen. Nach 22 Uhr darf nicht mehr gesungen, gespielt und bei offenem Fenster musiziert werden. Der Radioapparat muß auf Zimmerstärke eingestellt werden — aber um den Dampfhammer der Hansa-Lloyd-Werke kümmert sich niemand. Der Inhaber zeitweise die ganze Nacht arbeiten, die Bewohner der umliegenden Straßen im Schlafe stören und die Häuser erschüttern lassen — ohne daß irgendwie etwas dagegen unternommen wird. Könnte nicht der Hammer nach der anderen Seite (Verlängerung der Malerstraße — freier Platz) verlegt werden? — Hoffentlich tragen diese Zeilen dazu bei, daß bei Beschwerden und guten Willen für baldige Abhilfe gesorgt wird. Sch.

Eiserne Division, Marine-Brigade von Rhoden

Vom Bund Schlageter e. V., Abt. Schlageter-Gedächtnis-Museum, Ortsgruppe Bremen, wird uns mitgeteilt:

1. Die Adresse des Photographen, der seinerzeit die Aufnahmen gemacht hat, ist im Photohaus Schlegel, Bremen, Ansgaritorstr. 5, zu erfahren.

2. Adressen von ehemaligen Kameraden teilt auf Anfrage der Bund Schlageter e. V., Ortsgruppe Bremen, Hamburger Str. 114 (Fernspr. Hansa 407 87), mit.

3. Das Bremer Hanseatenkreuz ist u. W. seinerzeit nicht verliehen, sondern lediglich die Bremer Freiheitsplakette.

„Kinderloses Ehepaar"

Täglich, hauptsächlich aber Sonntags, wird man in den Ausgaben mancher Zeitungen immer wieder beobachten können, daß viele Wohnungsuchende ihrem Inserat eine besondere Zugkraft zu verleihen glauben durch Hinzusetzung des Wortes „kinderlos". Auch Beamte machen diesen Unfug mit, der allem Nationalsozialismus Hohn spricht. Da ich selbst auf Wohnungsuche bin, zwei Kinder habe und bisher wenig Verständnis und Entgegenkommen bei den Hausbesitzern fand, nehme ich öffentlich gegen diese Unsitte Stellung, mit der doch endlich aufgeräumt werden muß.

A. G.

Nach einem 12. November muß der 19. August Ausdruck deutscher Geschlossenheit werden!

Der Reichssender Hamburg wird heute, Dienstag, folgende Kurzparolen zur Abstimmung verbreiten:

8.00 Kreisleiter Ebrecht, Hannover.
14.00 Oberpräsident Schwede, Stettin.
16.00 Gauinspektor Kobralch, Hannover-Linden.
20.00 Zehnfaustkampfmeister Siewert.

Reichssender Hamburg

Dienstag, 14. August

5.45 Zeitangabe, Wetterdienst. Landw. Morgenfunk.
6.00 Morgengymnastik.
6.15 Zeitangabe. Wetterdienst.
6.20 Morgenmusik. — In der Pause:
7.00 Zeitangabe. Wetterdienst. Nachrichtendienst.
7.10 Fortsetzung der Morgenmusik.
8.00 Wetterbericht. Gymnastikansage.
8.15 Frühkonzert.
8.30 Nachrichtendienst. — Ausstrahlung:
10.50 Vorbericht. — Nachrichtendienst.
11.00 Musikalischer Schulfunk: Kennt ihr die Musikinstrumente?
11.30 Aus dem Orient (Schallplatten).
12.00 Markt und Küche.
12.05 Zeitangabe. Wetterdienst. Meldungen für die Binnenschiffahrt.
12.15 Musik am Mittag.
13.00 Werbefunkmusik.
13.15 Wetterdienst.
13.20 Musikalische Kurzweil.
14.15 Nachrichtendienst.
14.30 Vortragsmelodien (Schallplatten).
15.00 Börsenfunk.
15.40 Schiffahrtsfunk und Luftverkehrsmeldungen.
16.00 Musik am Nachmittag.
17.30 Frauenfunk: Kennt ihr die Heide?
18.10 Funkschau.
18.45 Frankfurter Abendbörse. Hamburger Eiernotierungen.
18.55 Wetterdienst.
19.00 Festliche Musik.
20.00 Erste Abendmeldungen.
20.15 Stunde der Nation: Genius am Werk.
21.15 Aus Werken von Carl Maria v. Weber.
22.00 Nachrichtendienst.
22.20 Funkbericht über den Europa-Schwimm-Meisterschaften in Magdeburg.
22.40 Zehn Minuten Schallplatten.
22.50 Rund um den Kieler Rathausturm.

Rosen oder Sonnenschein?



Zunehmend heiter

Polare Seeluft fließt um das Skandinavientief herum in das Festland ein. Infolge ihrer instabilen Schichtung muß auch weiterhin noch mit Wetterneigung zu Schauern gerechnet werden, wenn auch die Auffüllung des Nordseetiefkerns zunehmende Beruhigung hervorruft. Das mit einem Keil nach Island südwärts vorstoßende Azorenhoch rückt langsam näher und verspricht eine Aufheiterung, deren Dauer von der jetzt neu über Grönland auftretenden Cyclenfamilie bestimmt wird.

Voraussage für den 14. August: Abnehmende nordwestliche Winde, veränderliche Bewölkung mit längeren Aufheiterungszeiten, noch Neigung zu Schauern, nach kühler Nacht tags um 20 Grad.

Aussichten für den 15. August: Allmählich abflauende Winde veränderlicher Richtungen, wolkig, zunehmend heiter, stärkere Temperaturunterschiede zwischen Tag und Nacht.

Getreide und Futtermittel

Hamburg, 13. August. Weizen war gelegentlich zum Festpreise angeboten und wurde vereinzelt aufgenommen. Der Hauptteil des Angebotes im Inlande wird bei Weizen und Roggen durch die Reichsstelle aufgenommen. Hafer musser Erste Festpreis 21⅝—22 den Markt. Inländische Gerste ist für Futter- und Industriezwecke kaum zu haben.

Weizen, neuer inländischer: Altmärkischer (77 kg per hl), Saale-Magdeburg (77/78 kg per hl), Lauenburger-Mecklenburger-Ostholstein, hannoverscher, Westholsteiner-Niederelber 200—201; ausländischer, Manitoba 1 hard 101—102, Manitoba 1 99—100, Canada W. 1 108—109. Roggen: inländ. altmärkisch, neuer 166, Mecklenburger 160; ausländ., Plata (72/73 kg 78—79, Wintergerste zu Industriezwecken 177—178, ausländ.: Südrussen 62/63 kg, verzollt 220—221. Mais, Plata, verzollt, 209—210. Tendenz für Oelkuchen und Kuchenmehle: ruhig.

Ausfuhrscheine

Weizen-Ausfuhrscheine Lieferung August — Roggen-Ausfuhrscheine Lieferung August 106 RM, Hafer-Ausfuhrscheine Lieferung August 107 RM.

Berlin, 13. August. Das Geschäft am Getreidegroßmarkt kam am Wochenbeginn nur schleppend in Gang. Die aus dem Reichsernährungsministerium stammenden Ausführungen über die Versorgungslage in diesem Jahre fanden lebhafte Beachtung. Angebotsverhältnisse haben sich gegenüber der Verwoche kaum geändert. Bei den Mühlen liegt nur wenig Offertenmaterial in Weizen und Roggen vor, da die Mühlen ihren Bedarf, wobei Reichsstellen übernommen wird, Vereinzelt besteht Nachfrage für Weizen in alten Sorten. Reserven sind nicht mehr vorhanden. Die Mühlen decken ihren notwendigen Bedarf, wobei Lieferung Lieferung bevorzugt wird. Weizen- und Roggenmehle haben lebhaft Nachfrage. Roggenmehl sind noch verschiedentlich alte Bestände vorhanden. Das Angebot von Hafer hat sich nicht verstärkt und stellen in Futtergerste fast völlig. Die Absetztätigkeit ist infolgedessen gering. Feine Braugersten sind gefragt, abfallende Sorten werden reichlicher zum Verkauf gestellt.

Kartoffeln

Die Kartoffelnotierungen sind gegen die letzte Notierung unverändert.

Butter und Eier

Berlin, 13. August. **Butter.** Der Markt zeigte in der Berichtswoche eine gewisse Beruhigung. Die Knappheit, die sich in letzter Zeit in allen Sorten mit Ausnahme der Markenbutter zeigte, ist durch die starken Zufuhren aus den Ueberschußgebieten gemildert worden. Das Platzgeschäft blieb recht ruhig. Dagegen hat sich die gute Nachfrage nach der Provinz an. Die Anlieferungen deutscher Butter blieben weiter klein. Die Auslandsmärkte zeigten eine Abschwächung und die Preise gaben leicht nach.

Berlin, 13. August. **Eier.** Inlandseier SC I (vollfrisch) 9½, A 8½, B 8, C 7½, D 6½, G II (frisch) 8½ bzw. 7½ bzw. 3½. Auslandseier SC I Auslandseier: Holländer, Dänen, Schweden: S 10, A 9½, B 9, Norweger, Finnen, Estländer S 9½, A 8½, B 8. Tendenz: ruhig, freundlich.

Preisfeststetzungen in Reichspfennigen je Stück, für wagenweisen Bezug, frachtfrei Berlin, verzollt und versteuert, einschließlich Kennzeichnung, Verpackung und Banderolierung.

Kolonialwaren

Hamburg, 13. August.

Gewürze. Bei gehaltenen Forderungen waren die Umsätze nicht allzu groß.

Hülsenfrüchte. Marktbericht besonderer Anregungen verlief der Markt weiter ruhig und ohne Preisveränderungen.

Kokkako. Der Markt ist weiter ruhig. Die Preise lauten etwa: Accra g. f. Haupternte Juli/August 23/6, neue Ernte November/Januar etwa 23/—, Lagos fau Zwischenernte/Haupternte Juli/August 19/— bis 22/—, Sup thone auf Approbation Juli/August 24/— bis 26/3 cif, Sup. Bahia August/Dezember etwa 23/— c. u. fr. Plantation Trinidad Juli/August-Abladung erste Marken 27/6 bis 27/—, zweite Marken etwa 25/— o. u. fr. Sup Sommer Arriba Juli/August-Abladung etwa 23/— c. u. fr. loko 46 bis 50 RM.

Kakaohalbfabrikate. Markt- und Preislage unverändert.

Kautschuk-Effektiv-Markt stetig. Sheets loko 7½, per September/Oktober 7¼, Oktober/November 7½, Rels. Crepe Umsätze hielten sich in bescheidenem Rahmen. Preise wie zuletzt.

Steigende Reisausfuhr von Italien nach Deutschland bei sinkender Gesamtausfuhr

Die in den Jahren 1931 bis 1933 ständig gestiegene italienische Reisausfuhr geht im laufenden Jahre zurück:

1931	160 015 t
1932	168 960 t
1933	168 322 t
1. 1. bis 31. 5. 1932	78 667 t
1. 1. bis 31. 5. 1934	66 405 t

Dieser Ausfuhrrückgang ist auf verringerte Abnahme von Argentinien, Frankreich, England, Schweiz, Jugoslavien, Tschechoslowakei und Griechenland zurückzuführen. Die italienische Reisausfuhr nach Deutschland dagegen hat sich besser entwickelt:

1931	7 783 t
1932	13 477 t
1933	25 594 t
1. 1. bis 31. 5. 1933	4 913 t
1. 1. bis 31. 5. 1934	13 653 t

Kaffee

Bremen, 13. August. **Kaffee.** Das Geschäft bleibt unverändert. Gefragt bleiben weiterhin Kaffees in allen Preislagen, doch ist das Angebot äußerst sparsam. — Santos-Anstellungen lauteten durchweg unverändert.

Hamburg, 13. August

Brasil-Kaffee. Die brasilianischen Abladen haben ihre Angebote teilweise um 10 Dollarcents erhöht. Hier blieben die Preise unverändert bei ruhigem Geschäft.

Kaffeeterminbörse

Superior Santos, in Pfennigen für ½ kg netto, bei mindestens 250 Sack (= gleich 14,700 kg netto).

10 Uhr (Alter Kontrakt): März 25 G, Mai 35 G, Juli 35 G, September 35 G, Dezember 35 G.

10 Uhr (Neuer Kontrakt): März 41 G, Mai 41 G, Juli 41 G, September 39 G, Dezember 40 G.

12.30 Uhr (Alter Kontrakt): März 35 G, Mai 35 G, Juli 35 G, September 35 G, Dezember 35 G.

12.30 Uhr (Neuer Kontrakt): März 41 G, Mai 41 G, Juli 41 G September 39 G, Dezember 40 G.

Gewaschener Zentralamerikanischer Kaffee. Markt- und Preislage unverändert.

Zucker

Magdeburg, 13. Aug. **Zucker-Notierungen.** Gemahl. Mehlis prompt per 10 Tage 32.45, August 32.70. Tendenz: ruhig. Wetter: unbeständig.

Notierungen in RM. für 50 kg Weißzucker (einschl. 50 Pfg. für Sack und 10.50 RM. Verbrauchssteuer) brutto für netto ab Fabrik-Verladestelle Magdeburg und Umgebung bei Mengen von mindestens 200 Zentnern.

Berliner Metalle

Amtlich. Berlin, den 13. August 1934

	RM für 100 kg
Elektrolytkupfer, (wirebars) prompt. cif Hamburg, Bremen oder Rotterdam	59¼
Original-Hütten-Aluminium 98-99% in Block.	160
in Walz- oder Drahtbarren	164
Reinnickel, 98-99	270
Antimon-Regulus	—
Silber in Barren, ca. 1000 fein für 1 kg	40¾–43¾

Berliner Metallbörse

13. August 1934 (Amtlich)

Kupfer (Tend.: stetig)	Geld	Brief	Blei (tend.: stetig)	Geld	Brief	Zink (tend.: stetig)	Geld	Brief
* Brief								
August	42	41½	–	20	19½	–	21	20½ –
Sept.	42	41½	–	20	19½	–	21*	20½ –
Oktob	42	41½	–	20	19½	–	21*	20½ –
Nov.	42¼	41¾	–	20½	19¾	–	21½	21 –
Dez.	42½	42¼	–	20¾	20	–	22	21½ –
Januar	43	42¾	–	20¾	20½	–	22½	22 –
Febr.	43¼	42¾	–	20¾	20½	–	23	22½ –
März	43¾	43½	–	21	20¾	–	23½	22¾ –
April	44¼	43¾	–	21¼	20¾	–	23¾	23¼ –
Mai	44½	44	–	21½	21¼	–	23¾	23½ –
Juni	44¾	44¼	–	21½	20¾	–	24	23¾ –
Juli	45¼	44¾	–	21½	20¾	–	24	23¾ –

*) nominell

Bremen, 13. August. **Metalle.** An den internationalen Metallbörsen war die Unternehmungslust unverändert gering. Insbesondere trifft dies auch den Weltkupfermarkt zu, der sich unter dem Druck des großen amerikanischen Angebots auf Inforce der fehlenden deutschen Käufe weiter abgeschwächt hat. Die Newyorker Notierung für coefreies — also nur an den amerikanischen Märkten absetzbares — Kupfer wurde erneut um 0,17½ cents auf 7,62½ cents per lb. ermäßigt. Die Bleinotierungen unterlagen nach wie vor leichten Schwankungen. In Deutschland hat der Reichswirtschaftsminister jetzt die Errichtung neuer Unternehmungen zur Herstellung von sogenannten und gewaltzien Bleifabrikaten verboten, da bei der geringen Aufnahme der bestehenden Betriebe die Neuerrichtung solcher Betriebe eine Fehlleitung von Kapital bedeuten würde. — Die Absatzbewegung der Zinkpreise ist zum Stillstand gekommen, die Nachfrage seitens der verarbeitenden Industrie hielt sich jedoch fast überall weiter in recht engen Grenzen. — Zinn lag in Reaktion auf die vorangegangenen Preissteigerungen etwas schwächer. Die sichtbaren Weltvorräte an Zinn sind im Juli erstmalig wieder leicht (von 20 000 t auf 20 600 t) gestiegen. D. B.

Berlin, 13. August. **Der Londoner Goldpreis** betrug am 13. August für eine Unze Feingold 138 sh 3 d gleich 87,2400 RM., für ein Gramm Feingold demnach 53,3831 d gleich 2,80914 RM.

Hamburger Altmetalle unverändert.

Hamburg, 13. August. **Metalle.** Richtpreise des Vereins der am Metallhandel beteiligten Firmen). Silber prompt 44½ B 41½ G, Hüttenrohzink 21¼ B 20¾ G.

Londoner Metallbörse

13. August 1934. (Amtl. Schluß)

	£
Kupfer (per Tonne)	
Tendenz: stetig	
Standard per Kasse	38¾/–/–
do. 3 Monate	39¼/–/–
do. Settl. Preis	38¾
Electrolyt	41¼/–/–
best selected	41¼/–/–
strong sheets	88
Elektrowirebars	92
Zinn (per Tonne)	
Tendenz: ruhig	
Standard per Kasse	228¾/–/–
do. 3 Monate	229¼/–/–
do. Settl. Preis	229
Banka*	
Straits*	229½
Blei (per Tonne)	
Tendenz ruhig	
ausl. pr. offiz. Preis	11
do. pr. Settl. Preis	11
do. Settl. Sicht off. Pr.	11½
do. Settl. 3 Mnth. Pr.	11¼–/–½
do. Settl. Preis	11
Zink (per Tonne)	
Tendenz ruhig	
gewöhnl. pr. offiz. P.	19½
do. pr. Settl. Preis	19¾–/–⅝
do. entf. Sicht off. Pr.	19¾
do. entf. 3 Mnth. Pr.	19¾–/–¼
do. gew. Settl. Preis	19½

London, 13. August. Am Montag wurden 400 000 Pfund Sterling Gold zum Preise von 138/3 sh pro Unze fein verkauft.

Konkurse

Berlin-Charlottenburg. Ost-Lichtspiele G. m. b. H., Berlin, Perlmann & Edel G. m. b. H., Berlin, Nachl. Lyzeal-Oberländer, Berlin, Hermann Jerlensee. — **Göttingen.** August Böker Nachf., Inh. Kaufm. Karl Neumann, Kempten i. Allgäu, Schriftnermstr. Georg Reichl, Moosbach. — **Sögel.** Nachl. Bauunternehmer Hermann Wessels, Werlte. — **Westerstede.** Nachl. Weber Johann Roggemann, Rostrup.

Vergleichsverfahren

Apolda. Nachl. Rosa Höhn geb. Seipt, Bad Sulza. Fa. Karl Wiedemann, Apolda. — **Berlin-Charlottenburg.** Mathilde Oserisch geb. Woitschach, Berlin. — **Neumünster,** Hermann Schnoor, Verlags-Komm.-Ges. — **Stralsund.** Kaufm. Gerd Peters.

Am Rentenmarkt wurde es wieder lebhaft, da anhaltender Anlagebedarf weiter Publikumskreise festzustellen ist. Pfandbriefe konnten durchschnittlich etwa ⅛/⅜ höher zur Notiz kommen, das Hauptinteresse konzentriert sich aber weiter auf Kommunalobligationen, die 1 bis 1¼/⅜ gewannen. Auch Stadtanleihen lagen fester bei allerdings ziemlich ruhigem Geschäft. Landschaftl. Goldpfandbriefe waren leicht gedrückt. Provinzanleihen zeigten freundliche Veranlagung, waren indessen kursmäßig wenig verändert (nur Schleswig-Holsteiner plus ⅜/⅝). Lebhaft gefragt waren Ruhrverbandsanleihe, ohne daß die Nachfrage befriedigt werden konnte. Länderanleihen litten etwas unter Realisationen. Industrieobligationen lagen meist fester, Farbenbonds gewannen 1¼/⅜, Minister Achenbach ¾/⅝.

Privatdiskont unverändert 3¼/⅜.

Gegen Schluß ergaben sich keine wesentlichen Veränderungen. Das Kursniveau blieb gegen den Verlauf ziemlich behauptet. Farben waren sogar um ⅛/⅜ erholt, dagegen gaben Reichsbankanteile im gleichen Ausmaß nach. Nachbörslich blieb es ebenfalls sehr still.

Am Markt der zu Einheitskursen notierten Werte war die Tendenz nicht ganz einheitlich, Kurseinbußen und Kursgewinne hielten sich fast die Waage. Zu den größeren Abweichungen gehören u. a. Hoffmann-Stärke mit plus 3/⅝. Von den per Kasse gehandelten Großbankaktien waren Commerzbank und Dresdner Bank um je ⅛/⅜, Deutsche Bank um ⅛/⅜ schwächer. Hypothekenbanken konnten dagegen teilweise höher notiert werden. Steuergutscheine blieben unverändert.

Am Geldmarkt nannte man heute unverändert Sätze, und zwar für Blanko-Tagesgeld 4, für Monatsgeld 4 bis 6 %. Privatdiskonten hatten weiter stilles Geschäft, Angebot und Nachfrage waren ziemlich ausgeglichen.

Am Devisenmarkte zeigte der Dollar eine geringfügige Erholung. In Amsterdam wurde er mit 1,45⅝/4, in Zürich mit 3,02½ notiert. Die Reichsmark lag dagegen etwas leichter.

Laut Kabelmeldung des Banco Aleman Antioqueno, Medellin notierten am 11. 8.

100 USA.-Dollar briefl. Auszahlg. Newyork gleich 185 kol. Gold-Pesos.

Amtliche Devisenkurse in RM., (ohne Gewähr)

Bank-diskt.	Telegraphische Auszahlungen	Valuta-Vorfälligk.	13. August Geld	13. August Brief	10. August Geld	10. August Brief
7	Ägypten 1 Ag. Pf.	20.3.53	13,005	13,034	13,02	13,05
6	Argentinien 1 P.-P.	1.7.52	0,683	0,687	0,683	0,687
3	Belgien 100 Belga	81.—	58,90	59,07	58,99	59,11
7	Brasilien 1 Milreis	15.8.52	0,181	0,186	0,184	0,186
7	Bulgarien 100 Lew.	81.—	3,037	3,043	3,047	3,053
6	Canada 1 k. Doll.	4.53	2,541	2,550	2,547	2,553
2½	Dänemark 100 Kr.	112.50	56,37	56,48	56,42	56,53
5	Danzig 100 Gulden	81.—	58,90	59,07	58,99	59,11
4	England 1 Pfund	20.43	12,45.0	12,653	12,64	12,67
3½	Estld. 100 ests Kr.	81.—	69,33	69,47	69,33	69,47
2½	Finnland 100 f. M.	81.—	5,569	5,581	5,574	5,586
2½	Frankreich 100 Fr.	81.—	16,50	16,54	16,50	16,54
3	Griechenl. 100 D.	81.—	2,497	2,503	2,497	2,503
3½	Holland 100 Gulden	168.74	169,75	170,07	169,73	170,07
3½	Island 100 Kr.	112.50	57,14	57,26	57,32	57,44
3	Italien 100 Lire	81.—	21,92	21,97	21,98	21,62
7,65	Japan 1 Yen	2.092	0,747	0,749	0,749	0,751
3	Jugoslav. 100 Din.	81.—	5,664	5,676	5,664	5,676
7	Lettland 100 Latts	—.—	79,07	79,23	79,07	79,23
6	Litauen 100 Litas	—.—	41,96	42,04	41,96	42,04
6½	Norwegen 100 Kr.	112.75	63,44	63,58	63,52	63,64
3½	Österreich 100 Sch.	59.09	46,95	44,05	46,95	46,05
4	Polen 100 Zloty	—.—	47,40	47,50	47,40	47,50
5½	Portugal 100 Esc.	453,57	11,46	11,48	11,47	11,49
7	Rumänien 100 Lei	—.—	2,488	2,492	2,488	2,492
6½	Schweden 100 Kr.	112.50	65,11	65,25	65,17	65,31
2	Schweiz 100 Fr.	81.—	81,07	81,23	81,07	81,23
2	Spanien 100 Pes.	81.—	34,32	34,38	34,32	34,38
6½	Tschech. 100 Kr.	93.—	10,44	10,46	10,44	10,46
7	Türkei 1 Türk. Pfd.	20.456	1,491	1,495	1,491	1,495
7	Ungarn 100 Pengö	—.—	—.—	—.—	—.—	—.—
3½	Uruguay 1 Pes.	4.84	0,999	1,0	0,999	1,001
1½	V.St.v.Amerika 1 D.	4.198	2,478	2,482	2,488	2,492

Zurückhaltend

Frankfurt, 13. August. Die Abendbörse ermangelte jeglicher Anregung, da die Kundschaft gänzliche Zurückhaltung zeigte, und auch die Kulisse keine Unternehmungslust bekundete. Farben bröckelten um ⅛/⅝ ab. Sonst blieben die Berliner Schlußkurse gut behauptet. Am Rentenmarkt war die Altbesitzanleihe eine Kleinigkeit niedriger und notierte 95½/¾. Von Auslandsanleihen waren 4%ige Goldmexikaner unverändert, während 5%ige abgestempelte Mexikaner ⅛/⅝ niedriger notiert wurden. Im Verlauf waren keine nennenswerte Kursveränderungen zu verzeichnen. Etwas freundlicher waren Conti-Gummi und Goldschmidt, die je ¼/⅝ gewannen, sowie Scheidenanstalt mit plus ½/⅝. Andererseits bröckelten Deutsche Linoleum um ⅛/⅝ ab. Von Auslandswerten verloren Schweizer Bundesbahnobligationen bis ¾/⅝, während 5%ige abgestempelte Mexikaner ihren Anfangsverlust wieder aufholen konnten. Im übrigen wurden Renten vorwiegend etwas gefragt, ohne daß jedoch Abschlüsse erfolgten.

Schleppend

London, 13. August. Die Londoner Börse zeigte zwar freundliche Tendenz, das Geschäft verlief aber schleppend.

Butterverschiffungen über Abo

Helsingfors, 13. August. Seit Eröffnung des neuen Butterexporthafens in Abo nimmt nahezu die gesamte finnländische Butterausfuhr den Weg über diesen Hafen. Es wird daher erwogen, ob es nicht zweckmäßig wäre, den Butterexport über den Hafen von Hangö vollständig einzustellen.

Vor Eröffnung eines Schnellfrachtverkehrs zwischen Japan und Newyork

Newyork, 13. August. Ende August wird das erste Schnellfrachtschiff der „Nippon Yusen Kaisha" die Fahrt nach Newyork antreten. Weitere 5 Schiffe des gleichen Typs werden in der Zeit vom Oktober bis Februar in Dienst gestellt werden und langsamere Frachtschiffe ersetzen. Die Schiffe haben eine Durchschnittsgeschwindigkeit von 18,5 Knoten und verfügen über einen Laderaum von 13 300 t. Die Fahrtdauer soll 27 Tage betragen. Die von den neuen Schiffen ersetzte alte japanische Frachtflotte wird einen neuen Dienst zwischen dem Fernen Osten und dem Golf über Kuba und karibische Häfen aufnehmen. Die Laufzeit dieses Dienstes wird 38 Tage betragen.

Regelung der Orangen-Verschiffungen von Jaffa

Die Jaffa-Citrus-Exchange hat Verhandlungen mit verschiedenen Schiffahrtsgesellschaften über die Regelung der Verschiffungsfragen, insbesondere in der Orangensaison, begonnen. Die Jaffa-Citrus-Exchange besteht insbesondere auf die Bedingung, den Bestimmungshafen eines Schiffes binden zu können, falls es im Interesse der Marktlage als geboten erscheint.

Die Börsen

Grundstimmung freundlich

Bremen, 13. August. Die freundliche Grundstimmung am Wertpapiermarkt hielt zu Beginn der neuen Woche an, obgleich die Kursgestaltung nicht völlig einheitlich war. Während am Aktienmarkt Bremer Rolandmühle minus 5/⅝ mit 115/⅝ Geld zur Notiz kamen, waren Bremer Wolle etwa in gleichem Ausmaße gebessert. Zu 149/⅝ wurde in letzteren Umsatz getätigt. Bremer Straßenbahn wechselten den Besitzer zu gut behauptetem Kurse (81/⅝) und blieben im weiteren Verlauf der Börse so gefragt. Für Chemische Fabrik Hude hörte man wieder 123/⅝ Geld, während Reis & Handels nach zuletzt 102/⅝ Brief, heute 1/⅝ niedriger, 101/⅝ Brief notierten. Bremer Silberwaren avancierten bei nomineller Nachfrage um 1/⅝ auf 142/⅝ Geld.

Am Markt der festverzinslichen Werte traten Kursveränderungen von Belang nicht ein. Bremer Altbesitz-Anleihe war zu 93/⅝ im Handel. Steuergutscheine fanden zu unveränderten Kursen Unterkunft.

Freundlich und fest

Hamburg, 13. August. Die Börse verkehrte zu Beginn der neuen Woche in rechtfester Haltung. Das Hauptgeschäft wickelt sich jetzt wieder an den Aktienmärkten ab, wo besonders Elektrowerte im Vordergrunde standen. Schiffahrtsaktien freundlich bei bis ½/⅝ gebesserten Kursen, Hansa-Dampfer waren lebhaft bei 90/⅝ gefragt. Montanwerte freundlich, bzw. gut behauptet. Auch Nebenwerte waren durchweg gut gehalten und teilweise bis ½/⅝ höher. Von unnotierten lagen Triton 2/⅝ fester.

Festverzinsliche unter dem Druck von Gewinnmitnahmen etwas schwächer. Hamburger Altbesitz minus ½/⅝. Hamburger Pfundanleihe 68/⅝.

Freundlich

Hannover, 13. August. Zum Wochenbeginn verkehrte die Börse in freundlicher Haltung. Am Aktienmarkt konnten Ilseder Hütte 1/⅝, Vorwohler Cement 1/⅝ und Braunschweig-Hannov. Hyp.-Bank 1½/⅝ anziehen. Vereinsbrauerei Herrenhausen wurden 1/⅝ höher vergeblich gesucht. Eisenwerk Wülfel, Hannov. Immobilien und Hannov. Straßenbahn waren unverändert im Handel. Schwächer lagen lediglich Conti-Gummi mit minus 4/⅝.

Am Rentenmarkt konnten Provinz-Anleihen und Hannsche Landeskredit-, Gold- und Liquid.-Pfandbriefe je ⅛/⅝ anziehen. Mechanische Weberei-Obligationen gaben um ⅜/⅝ nach. Kali-Aktien wenig verändert. Schluß: freundlich.

Renten anziehend, Aktien uneinheitlich

Berlin, 13. August. Nachdem in der Vorwoche die Aktienmärkte zugunsten der festverzinslichen Werte etwas ins Hintertreffen geraten waren, waren heute verschiedentlich Rückkäufe zu beobachten, die sowohl vom Publikum wie auch von der Kulisse ausgingen. Der Geschäftsumfang blieb zunächst zwar noch klein, da sich verschiedene Nachrichten aus der Wirtschaft noch nicht auszuwirken vermochten. Beachtung finden Verlautbarungen aus dem Reichsernährungsministerium, nach denen die Winterversorgung Deutschlands sichergestellt ist. Mit Befriedigung wurde auch der Abschluß eines deutsch-russischen Wirtschaftsprotokolls und die Unterzeichnung des deutsch-englischen Zahlungsabkommens aufgenommen. Im Verlauf blieb das Geschäft an den Aktienmärkten weiter gering. Es ergaben sich nach beiden Seiten nur unwesentliche Abweichungen gegenüber den ersten Kursen. Reichsbankanteile waren um 1/⅝ befestigt, andererseits gaben Farben um ⅜/⅝, Mansfelder um ⅝/⅝, Stahlverein und Rheinstahl um je ¾/⅝ nach.

Schiffahrt und Schiffbau

Seehafentarife

Ausnahmetarif für die See-Einfuhr von Phosphaten

Am 10. 8. ist der Ausnahmetarif 11 S. 6 für natürliche, mineralische Phosphate, auch gemahlen, zur Herstellung von Superphosphat, über See aus außerdeutschen Ländern eingeführt, von der Deutschen Reichsbahn herausgegeben worden. Dieser Ausnahmetarif gilt von den Stationen Altona Hbf., Bremen, Bremerhaven, Hamburg, Harburg-Wilhelmsburg Hbf., Nord- und U.E., Kiel, Lübeck, Stettin, Suchsdorf und Wesermünde nach Breslau-Schwoitsch, Greifenberg (Schles.) und Saarau. Bei Auflieferung bestimmter Mindestmengen innerhalb eines Jahres sieht der Tarif folgende prozentualen Abschläge von den Frachtsätzen der Klasse G vor: Bei Auflieferung von 1000 t: 10%, 2500 t: 15%, 5000 t: 20%, 7500 t: 25% und 10 000 t: 30%. Die Vergünstigungen können nur dann in Anspruch genommen werden, wenn jeweils gleichzeitig 300 t zur Verfrachtung gelangen.

Wieder Elbe-Nachnahmeverkehr

Prag, 13. August. Vor kurzer Zeit wurde aus valutarischen Gründen die Annahme von Nachnahmesendungen zwischen der Tschechoslowakei und Deutschland auf der Elbe eingestellt. Nunmehr nimmt jedoch die tschechoslowakische Elbeschiffahrt Aktiengesellschaft Nachnahmesendungen auf der Elbe, und zwar talwärts in Reichsmark und bergwärts in Kronen weiter entgegen.

Reichsbankdiskont 4% — **WERTPAPIERKURSE DER BREMER ZEITUNG VOM 13. AUGUST** — **Lombardsatz 5%**

BREMEN

Bank-Aktien

	13. 8.	10. 8.
D.-D Bank	0	68 G
D. Uebers.-Bank	0	—
Dresdner Bank	0	65 G
Geestm. Bank	0	80 G
Old. Landesbank	0	—
Old. Spar- u. L.	0	—

Verkehrs-Aktien

Br. Schiepp.	0	—	—
Br. Straßenbahn	0	81 b	80½
Deutsche Reichsb.			
7¼ Vorz.-A.	0	—	—
Hapag	0	—	93 G
„Neptun" DL.D.G.	0	—	—
Nordd. Lloyd	0	—	—
Unterw. Reed.	0	28 G	19¼/G

Industrie-Aktien

Alum.u.Mag.-Fab	0	—	—
Atlas Werke	0	26	28 B
Bremen Besigh.	0	—	—
Br. Veget. P.	0	55 G	55 G
Br. Allg. Gas u. El.	0	—	—
Br. Chem. Hud.	10	123 G	123 G
Br. Zigarren	0	29 G	34 B
Br. Pap. u. W.	5	30 G	30 G
Br. Rolandm.	8	115 G	120 B
Brem. Silberw.	8	142 G	142 G
Brem. Vulkan	5	—	—
Brem. Wolle	12	149 b	145 B
Dtsch. Linol., Bln.	0	—	—
Hans. Stahlw.	0	—	—
Hoffm. Stärke	0	—	—
Jutespinnerei und Weberei Bremen	0	58	58 B
Nordd. Steinz. „Nordsee" D. B.	0	78 G	78 G
Reis u. H. A.-G.	10	40 G	42½
Ver. Werkst.	0	42½ G	43½ G
Wendt & Cie.	5	45	45 B

Industrie- und Verkehrsanleihen

mit Zinsberechnung		
Dtsch. Reichsbahn-Schatzanw. R.	—	—
ohne Zinsberechnung		
Brem. Doll. Anl. St. do.	54 G	54 G
Brem. Anl. Ausl. Sch. v. 1. 11. 26 m. Ab. Sch. kleine Stücke	6	98½
Brem. Anl. Ausl. Sch. 1. 11. 26 m. 1/2 Ab. Sch. große Stücke	93 b	93½
Brem. Anl. Abl. Sch. ohne Ausl. Sch. v. 1. 11. 26	19¼/G	19 G
Deutsche Anl. Ausl.-Scheine	95	95
Reis. u. Handels	63	63
Schwarz. Honig	114 B	119½
Stader Leder	72	72
Thörl	158½	158
Wiemann	—	—

Kolonial- und Auslandswerte

Neu Guinea Comp.	—	—
Diest	3 B	3 B
Saltrers		

Steuergutscheine

	13. 8.	10. 8.
fällig		
1934	109¼/G	108,50
1935	104 G	104
1936	99½/G	99½
1937	99½/G	99½
1938	97,80 G	97,80

HAMBURG

Nichtamt. Kurse von 12½ Uhr

Bank-Aktien

	13. 8.	10. 8
Comm. u. Privatbank	56½	57
Hypothekenbk. Hamb.	79	77½
Vereinsbank	93	94
Westholst. Bank	135	135

Verkehrsaktien

Bugsier-Reederei	105	106
Dtsch.-Ostafrika	—	—
Flensburger D. Co.	6	6
Hapag	28½	28½
Hamb. Südamer.	25	25
Hamb.-Amerik. Packet	—	39½
Nordd. Lloyd	—	39½
Woermann-Linie	20 B	20 B
Hamb. Hochbahn	51½	—

Industrie-Aktien

Alsen Cement	134	—
Atlas-Werke	—	—
Bavaria	118	117
Brauerei Holsten	125	125
Breiteck. Cement	—	—
Bremen-Bes. Oelf.	72	72
Guano-Werke	68	68
Hamb. Flektr.	139½	140
Haro. Gummi	28	—
Hammoor	—	144
I. G. Farben	148¾	147½
Karstadt	18	20 B
Odenwerke	119½	116
Reis und Handels	96	95
Schwarz. Honig	63	63
Stader Leder	114 B	119½
Thörl	72	72
Wiemann	158½	158

Kolonial- und Auslandswerte

Neu Guinea Comp.	—	—
Diest	3 B	3 B
Saltrers		

Steuergutscheine

	13. 8.	10. 8.
fällig		
1934	109¼/G	108,50
1935	104 G	104
1936	99½/G	99½
1937	99½/G	99½
1938	97,80 G	97,80

HANNOVER

Anleihen der Kommunalverbände mit Zinsberechnung

	13. 8.	10. 8.
6% Hann. Prov. Ani. R. 13	97 G	89¼/G

Pfandbriefe und Schuldverschreibungen (Kreditanstalten der Länder)

6% Oldg. st. Kr. G. Pfbr. 5	92 G	—
6% do. Gold-Komm. S 3	87 G	87 G

Landschaften

6% Hann. Ldsch. Kr. Gl. G-L 26	92¾/b	92½/-

Ritterschaften

6% Braschw. ritt. Kr. F.-G. Pf. 29	98 B	93 B
6% Brem. ritt. Cr. Ver. G. Schuld.	91 B	91 G
6¼ Calenb. ritt. Gold 28	92 b	92 B
6¼ Cell. ritt. Kr. O. C.	90 B	91 B

Stadtschaften

6% Pr. Zentr. stdtsch. G. R. 22	90 B	90 B

Pfandbriefe von Hypothekenbanken

6½ Braschw. H. Hyp. 29	92 G	92½/b
5½/4½ do. Goldpfandbr. 26	92 b	91¼/b
do. Anteilscheine	7.00 b	7.00 b

Industrie-Anleihen

6% Braunschweig. Hann.	93½/b	94 b
6% Conti Gummi 26	100 b	100 b
6% Hackethal 27	88 G	88 G
6% Lind. Braunerei 26	91½/b	91½/b
6% Mech. Weber. 26	49¾/b	50 b
6% Vorwohler Zement 26	88¾/G	89 B

Sachwerte ohne Zinsberechnung

5% Hann. Weizenanl.	7.75 B	7.75 B
4% Brem. Roggenanl.	5.70 G	5.70 G
4% Celler Roggenanl.	5.70 G	5.70 G

Der neue Cunarder

(Eigene Meldung der „Bremer Zeitung")

London, 13. August.

Nach den letzten Berichten aus Clydebank sind die Vorbereitungen für den auf den 26. 9. vorgesehenen Stapellauf des neuen Spitzenschiffes Nr. 534 der Cunard-White-Star-Gemeinschaft so gut wie vollendet. Nur bei hohem Winde könnte man sich entscheiden, den eigentlichen Stapellauf zu verschieben, um ein Auflaufen des großen Rumpfes in der engen Wasserstraße zu verhindern. Die Tauffeier, zu der sich das Königspaar von Balmoral für den Tag nach Glasgow begeben wird, findet auf jeden Fall am 26. 9. statt. Das Steuer und die vier Schrauben sind bereits eingebaut. Ursprünglich wollte man das Schiff mit neun Decks von Stapel gehen lassen; doch sind die Arbeiten derartig rasch vorangekommen, daß bereits an zwei weiteren Decks und dem Unterbau der Kajüten gearbeitet werden kann.

Die Abmessungen des neuen Schiffes

sind, wie wir von unserm Londoner Mitarbeiter hören, folgende:

Länge 1018 Fuß, Höhe vom Kiel bis zur Mastspitze 234 Fuß, Brutto-Tonnage 73 000 Tonnen. Das Ruder wiegt 140 Tonnen und hat im Innern eine Stahltreppe, die es ermöglicht, Besichtigungen vorzunehmen. Die vier in London gegossenen Schrauben wiegen je 35 Tonnen. Die Schnelligkeit bleibt vorerst noch Geheimnis, ebenso wie der Name. Jedoch darf angenommen werden, daß eine Entscheidung zwischen „Britannia" und „Victoria" bereits gefallen ist.

Die Mehrzahl der größeren Räume liegt auf dem 750 Fuß langen Promenadendeck. Insgesamt sind 12 Decks vorhanden mit 8000 qm Promenadenraum und für Deckspiele. An Bord werden Kinos, Schwimmbäder, Turnhallen, türkische, russische und Gesundheitsbäder vorhanden sein; außerdem eine Garage.

Das Schiff ist bereits bis zum A-Deck, dem obersten Hauptdeck, abgeplattet. Ueber die Schnelligkeit war bisher nur zu erfahren, daß ein regelmäßiger 14tägiger Dienst zwischen Southampton — Cherbourg und Newyork vorgesehen ist.

Wegen der Versicherung sind Vorbesprechungen zwischen dem Lloyds-Interessenten im Gange. Das Ausgebot des Wagnisses am offenen Versicherungsmarkt wird jedoch wohl nicht vor Antritt der Jungfernfahrt erfolgen, d. h. also in etwa zwei Jahren. Ueber den Prämiensatz, der im Versicherungsmarkt anzufordern wäre, gehen die Ansichten noch stark auseinander. Mit Rücksicht auf die Tatsache, daß das Schatzamt für alle nicht versicherbaren Spitzen das Wagnis zum gleichen Prämiensatz zu übernehmen bereit ist, erscheint eigentlich die vorgebrachte Behauptung, daß der Markt im Hinblick auf die Größe des Schiffes höhere Prämien fordern dürfte, wenig stichhaltig.

Frachtenmarkt

Täglicher Londoner Bericht der Bremer Zeitung

Am La Plata ist die Stimmung sehr fest. Es wurden gezahlt 18/6 für Oktober nach England und für 5. November Cancelling 17/6 nach dem Bristol-Kanal. Von Rosario zahlte man 16/3 bis 18/6 je nach Größe, Position und Löschhäfen. Ein 6800-Tonner wurde von Necochea nach Antwerpen zu 17/3 für Ende September und ein Schiff von 7500 Tonnen von Bahia Blanca ebenfalls nach Antwerpen für August-September zu 15/3 geschlossen.

Soweit festzustellen war, sind in Nordamerika keine weiteren Abschlüsse zustandegekommen, doch ist dies eher eine Folge von Tonnagemangel als einer Verringerung der Nachfrage. Es sind noch Versuchsnachfragen für kanadisches Getreide im Markt. Für Zeitcharter wird weitere Tonnage benötigt. An der Nordpazifikküste herrschte sehr gute Nachfrage, doch wird angenommen, daß, wenn die Verschiffer ihren Bedarf decken wollen, sie Tonnage von anderen Märkten heranholen müssen.

Die australischen Getreideverschiffer waren wieder sehr tätig und nahmen ein weiteres mittelgroßes Schiff für gesackten Weizen von Südafrika nach Mittelmeer-England-Kontinent für 10. September Cancelling zu 28/6 auf, während Oktobertonnage für losen Weizen von Sydney zu 26/— gebucht wurde. Es besteht noch einige Nachfrage für Sojabohnen, doch sind die Reeder gegenwärtig nicht gewillt, die von den Befrachtern gebotenen Raten anzunehmen. Ueber angeblliche Abschlüsse von Saigon war keine Bestätigung zu erhalten. Es besteht gute Nachfrage für Palmkerne von der Madraskküste ebenfalls für Fern- und Leinsaat von den nahen indischen Häfen, doch ist es ziemlich schwierig. Abschlüsse zu tätigen, da nur wenig Schiffsraum zur Verfügung ist.

Die Mittelmeer- und Bay-Erzhäfen sind ruhig und ohne bemerkenswerte Züge. Vom Schwarzen Meer kamen keine weiteren Abschlüsse für russische Rechnung zustande, doch wurde englischer Schiffsraum aufgenommen für Props von Leningrad nach Bo'ness zu 33/— und von Archangel nach Cardiff zu 44/— per Std., ebenfalls von Murmansk nach Cardiff oder Barry zu 43/6.

Abschlüsse

Nicht oberhalb Rosario (Barren Tiefgang/Engl./Antwerpen/Rotterdam, D „Vojvoda Putnik, 7600 t, 19 Pat., 17/— Schwergetreide, Option unterhalb kompletten ½ weniger, 1. bis 20. November, — Necochea/Antwerpen, D „Burma", 6800 t, 19 Pat., 17/—, Schwergetreide, Rotterdam, 17/3, 17., bis 27. September, — Bahia Blanca/Antwerpen, D „Domingo de Larrinaga", 7500 t, 19 Pat., 15/3, Schwergetreide, 25. August bis 5. September, — Sydney/Mittelmeer/Engl./Kont. engl. Dampfer, 8400 t, 26/—, loser Weizen, Option gemischte Ladung, 29/— Oktober.

Wasserstände

Hochwasserzeiten

Unterschiede gegen Bremerhaven Rotersand 1 Std. 25 Min., Nordenham 20 Min., Brake 1 Std. 5 Min., Farge 1 Std. 45 Min.

Datum	Bremen-Stadt	Vegesack	Bremerhav
14. August	6.27 18.29	5.57 17.59	5.52 15.54
15. August	6.57 18.59	6.27 18.29	4.22 16.24
16. August	7.28 19.33	6.58 19.05	4.53 16.58
17. August	7.56 20.07	7.28 19.37	5.24 17.32
18. August	8.30 20.47	8.00 20.17	5.55 18.12
19. August	9.07 21.34	8.37 21.06	6.32 18.59
20. August	10.04 22.32	9.34 22.22	7.29 20.17

Binnenschiffahrt

Wasserstand der Weser gegen 7 Uhr

Datum	Hann.-Münden	Carlshafen	Hameln	Minden
6. August	1.15	1.91	1.26	1.68
7. August	1.15	1.94	1.29	1.68
8. August	1.17	1.92	1.17	1.62
10. August	1.15	1.93	1.18	1.66
11. August	1.15	1.92	1.20	1.64
12. August	1.12	1.90	1.19	1.63
13. August	1.14	1.92	1.22	1.61

Norddeich

Norddeichradio hat am 14. und 15. August voraussichtlich Verbindung mit folgenden Schiffen:

A. Telegraphisch: Acera, Adolph Woermann, Adriatic, Alexantara, Almeda Star, Aposa, Appam, Aquitania, Arlanza, Augustus, Avila Star, Berengaria, Bergenhusfjord, Berlin, Britannia, Burgenland, Cap Arcona, Caribia, Carnarvon Castle, Cathay, Chitral, City of Hamburg, City of Havre, City of Newport News, City of Norfolk, Clara Horn, Conte Biancamano, Conte Grande, Corfu, Cuba, Deutschland, Duchess of Bedford, Duisburg, Edinburgh Castle, Empreß of Britain, Europa, Frieda Horn, Fulda, Georgia, Gen. Osorio, Ile de France, San Martin, Gen. von Steuben, Graf Zeppelin, H. C. Horn, Homeric, Ibenstein, Ile de France, Kaiserin Auguste Victoria, Kaiserin, Kamerland, Königstein, Lafayette, Manhatt, Majestic, Manhattan, Mantua, Mimi Horn, Mongolia, Monte Sarmiento, Nalderas, Narkunda, Newyork, Neptuna, Nassau, Oakland, Oceana, Oldenburg, Olympic, Orama, Orbilia, Orontes, Orotava, Orsova, Paris, Portland, Pres. Gomez, Pres. Adams, Pres. Harding, Pres. Johnson, Pres. Monroe, Pres. Polk, Pres. Roosevelt, Pres. Barco, Reliance, Rhakotis, Rhakotis, Manpura, Rawalpindi, Reina del Pacifico, Resolute, Roma, Rex, Saarland, San Francisco, Scharnhorst, Seattle, Sierr Cordoba, Stanvengerfjord, Strathaird, Straithnaver, Stuttgart, Tacoma, Trier, Ubena, Usaramo, Usukuma, Vancouve, Vortland, Wahehe, Warwick Castle, Washington, Winchester Castle, Windsor Castle.

B. Telephonisch: Deutschland, Europa, Newyork.

Bremer Freihäfen

Bremen-Stadt

Angekommene Seeschiffe am 11. August:

Oria dtsch. von Rotterdam, Rab. & Stadtl., Hafen I, Sch. 4, Stückgut.

Angekommene Seeschiffe am 12. August:

Allströ dtsch. von Hull, Herm. Danielsberg, Hafen I, Sch. 4, Stückgut. Hansa engl. von Southampton, Carl Scholle, Hafen I, Sch. 5, Stückgut. Irene dtsch. von Drontheim, D. G. Neptun, Hafen I, Sch. 6, Stückgut. Aenne dtsch. von Stettin, Heinr. Gerhd. Fisser, Weserbahnhof, Stückgut. Uckermark dtsch. von Hamburg, Carl J Klingenberg, Hafen II, Sch. 17, Holzstein dtsch. von Brasilien über Rotterdam, Gebr. Specht, Hafen II, Sch. 16, Tabak. Forelle dtsch. von Trangsund, Rab. & Stadtl., Louis Krages, Holz. Ibis dtsch. von Newcastle, Gebr. Boechling, Gebr. Boechling, Kohlen.

Angekommene Seeschiffe am 13. August:

Castor dtsch von Kopenhagen, D. G. Neptun, Hafen I, Sch. 2, Stückgut. Seiwan dtsch. von London, Herm. Danielsberg, Hafen I, Sch. 2, Stückgut. Strauß dtsch. von Kotka, Rab. & Stadtl., Hafen I, Sch. 4, Stückgut. Alimia dtsch. von Hamburg, Büning & Co., Hafen II, Sch. 18. Orlanda dtsch. von Raumo, Rab. & Stadtl., Ile de France, Kaiserhind, Keniworth Castle, Kulmerland, Königstein, Lafayette, Manhatt, Majestic, Manhattan, Mantua, Mimi Horn, Mongolia, Monte Sarmiento, Nalderas, Narkunda, Newyork, Neptuna, Nassau, Oakland, Oceana, Oldenburg, Olympic, Orama, Orbilia, Orontes, Orotava, Orsova, Paris, Portland, Pres. Gomez, Pres. Adams, Pres. Harding, Pres. Johnson, Pres. Monroe, Pres. Polk, Pres. Roosevelt, Pres. Barco, Reliance, Rhakotis, Rhakotis, Manpura, Rawalpindi, Reina del Pacifico, Resolute, Roma, Rex, Saarland, San Francisco, Scharnhorst, Seattle, Sierr Cordoba, Stanvengerfjord, Strathaird, Straithnaver, Stuttgart, Tacoma, Trier, Ubena, Usaramo,

Abgegangene Seeschiffe am 11. August:

Spedit dtsch. nach Aarhus, Nic. Haye & Co., Stückgut. Lazarus dtsch. nach Sevilla, Stückgut. Diana dtsch. nach Söderham, D. G. Neptun, Stückgut. Wilhard dtsch. nach Bristol, Nic. Haye & Co., Stückgut. Eilenau dtsch. nach Manchester, Carl Scholle, Stückgut.

Abgegangene Seeschiffe am 13. August:

Lindenfels dtsch. nach Bombay, D. D. G. Hansa, Stückgut. Holstein dtsch. nach Hamburg, Gebr. Specht, Reeisladung. Latona dtsch. nach Malaga, Rab. & Stadtl., Stückgut.

Bacchus 11. 8. von Königsberg nach Rotterdam. Castor 11. 8. von Memel nach Rotterdam. Elia 11. 8. in Burgstaken. Feronia 11. 8. von Gothenburg nach Bremen. Flora 12. 8. in Rotterdam. MS Gauß 11. 8. von Antwerpen nach Genua. Hellos 11. 8. von Cartagena nach Albufeira. Hermes 11. 8. Quessant pass. nach Bremen. Irene 11. 8. in Bremen. Jupiter 11. 8. von Altona nach Rotterdam. MS Kepler 11. 8. von Bilbao nach Santander. Kilo 12. 8. in Hull. Mercur 12. 8. in Swinemünde. Neptun 12. 8. in Rotterdam. H. A. Nolze 12. 8. Brunsbüttel pass. nach Königsberg. Pallas 11. 8. von Riga nach Danzig. Pax 12. 8. Brunsbüttel pass. nach Kopenhagen. Perseus 11. 8. Holtenau pass. nach Rotterdam. Phoebus 11. 8. Brunsbüttel pass. nach Rotterdam. Phoebus 13. 8. Brunsbüttel pass. nach Königsberg. Pollux 12. 8. in Rotterdam. Priamus 11. 8. von Königsberg nach Bremen. Pylades 12. 8. in Stettin. Rhea 11. 8. von Köln nach Altona. Stella 12. 8. von Rotterdam nach Stettin. Theseus 12. 8. Brunsbüttel pass. nach Kopenhagen. Triton 16. 8. von Lissabon nach Antwerpen. Uranus 11. 8. von Hamburg nach Riga. Victoria 13. 8. von Bremen nach Gothenburg. Saturn 11. 8. von Oporto nach Lissabon.

(Nachmittagsmeldung)

Luna 13. 8. Brunsbüttel pass. nach Stettin. Fortana 13. 8. in Danzig. Hector 13. 8. von Norrköping nach Gefle. Juno 12. 8. in Königsberg. Pluto 13. 8. Holtenau pass. nach Barcelona. Sirius 13. 8. von Kopenhagen nach Stockholm. Themis 13. 8. von Lübeck nach Rotterdam. Lavinia 13. 8. von Bremen nach Antwerpen.

Argo Reederei, Aktiengesellschaft, Bremen. Adler 13. 8. an London. Albatroß 12. 8. an Bremen. Alk 13. 8. an Reval. Boitt 12. 8. pass. Holtenau nach Antwerpen. Condor 13. 8. pass. Holtenau von Kopenhagen. Eister 13. 8. von Kemi nach Ulleaborg. Erpel 13. 8. von Reval nach Helsingfors. Geier 13. 8. pass. Brunsbüttel nach Hernösand. Greif 13. 8. an Hamburg. Hecht 12. 8. von Antwerpen, ibia 12. 8. an Bremen. Lerche 11. 8. von Hernösand nach Bremen. Lumme 13. 8. an Helsingfors. Oliva 13. 8. an Antwerpen. Optima 12. 8. von Hudson. Oria 12. 8. an Bremen. Orlanda 13. 8. an Bremen. Phoenix 13. 8. an Rott. Rabe 12. 8. pass. Holtenau nach Reval. Schwan 13. 8. an Bremen. Specht 11. 8. von Danzig nach Bremen. Sperber 11. 8. von Antwerpen nach Memel. Strand 13. 8. an Bremen. Taube 12. 8. an Memel. Vvisurgis 12. 8. an Memel. Wachtel 13. 8. an Riga.

Unterweser Reederei, Aktiengesellschaft, Bremen. Griesheim 11. 8. ab Wallvik. Eschersheim 12. 8. an Thorshavn. Falkenstein 13. 8. an Landskrona.

Hamburg-Amerika Linie (Einschließlich Deutsch-Austral- und Kosmos-Linien), Ostküste Nordamerika und Golfhäfen New York 11. 8. ab Cobh. **Westindien/Mittelamerika.** Anassa 16. 8. ab Port au Prince. Syra 16. 8. ab Curacao. Ionia 12. 8. Vlissingen pass. — **Südküste Südamerika.** Hoffenfels von Sao Marin 11. 8. ab Madeira. MS Patricia 11. 8. Barbados pass. MS Atalia 12. 8. ab Hamburg. — **Westküste Südamerika.** MS Sibirien 11. 8. ab Hamburg nach Mexiko 11./18. ab Sto. Thomas. Snarland 11. 8. an Callao. — **Ostasien.** Scheer 11. 8. ab Marseille, Nordmark 10. 8. ab Dalny. MS Sauerland 11. 8. ab Manila. MS Erzland 11. 8. an Genua. MS Duisburg 11. 8. in Suez. MS Kulmerland 11. 8. ab Hamburg. — **Australien/Niederländ. Indien/Südafrika.** Dortmund 11. 8. ab Port Said. Menes 11. 8. ab Malta. Altona 12. 8. an Capstierre pass. Gera 11. 8. ab Malta. Uckermark 11. 8. ab Hamburg. — **Ergänzungsdienst.** MS Bayern 12. 8. ab Hamburg. MS Milwaukee 11. 8. ab Bergen. Oceana 12. 8. ab Bergen. Resolute 12. 8. ab Bergen.

Hamburg-Südamerikanische Dampfschiffahrts-Ges. PD Cap Arcona 10. 8. ab Buenos Aires. MS Monte Olivia 11. 8. in Hamburg. MS Monte Pascoal 16. 8. ab Merok. PD Vera Cruz 11. 8. ab Montevideo. La Cruna 11. 8. in See. MS Pernambuco 9. 8. ab Florianopolis. PD Rio de Janeiro 10. 8. ab Emden. PD Teneriffe 10. 8. in Antwerpen.

Deutsche Afrika-Linien. Woermann-Linie / Deutsche Ost-Afrika-Linie / Hamburg-Amerika Linie (Afrika-Dienst) / Hamburg-Bremer Afrika-Linie. Westafrika: Nienburg 10. 8. an Hamburg. Wameru 10. 8. Vlissingen passiert.

Deutsche Levante-Linie. Alimnia 12. 8. ab Hamburg. Andros 11. 8. ab Salonik. Angora 12. 8. in Istanbul. Avola 11. 8. ab Oran. Attika 12. 8. in Constantza. Delos 11. 8. ab Hamburg. Macedonia 12. 8. in Beirut. Samos 11. 8. Dahant pass. Sofia 12. 8. Gibraltar pass. Thessalia 12. 8. ab Malta. Thetis 11. 8. ab Candia. Troja 12. 8. in Istanbul. Ulm 11. 8. in Constantza.

H. C. Horn. Hamburg. MS Waldtraut Horn 11. 8. in Le Havre. MS Therese Horn 10. 8. ab Bathurst.

Mathies Reederei Aktiengesellschaft, Hamburg. Bernhard 13. 8. an Hamburg. Birgit 11. 8. Holtenau pass. nach Gefle. Dania 12. 8. ab