Staats- und
Universitätsbibliothek
Bremen

Staats- und Universitätsbibliothek Bremen

Digitale Sammlungen

11.08.1934 (Nr. 220)

Visual Library

Bremer Zeitung

Das amtliche Organ des Senats der Freien Hansestadt Bremen

Monats-Bezug: Bei täglichem Erscheinen MM. 2.30 einschließlich 30 Rpf. Zustellungsgebühr; durch die Post MM. 2.30 einschließlich Ueberweisungsgebühr, ausschl. Postbestellgeld. Der Bezugspreis ist im voraus zu entrichten. — Postscheck Hamburg 172 72. — Betriebsstörungen begründen keinen Anspruch auf Erstattung oder Ersatz. NS.-Gauverlag Weser-Ems G. m. b. H., Zweigniederlassung Bremen, Geeren 6-8 / Fernruf: Roland 625.

1934

Anzeigen-Grundpreise: Die 22-mm-Zeile im Anzeigenteil 12 Rpf., die 70-mm-Zeile im Textteil 75 Rpf. Ermäßigte Grundpreise für kleine Anzeigen, Familienanzeigen u. a.) sowie sonstige Bedingungen laut Preisliste 1. (Nachlaßstaffel C.) Für Anzeigen durch Fernsprecher keine Gewähr. Annahmeschluß 16 Uhr. Sprechzeit des Verlages werktäglich von 12—13 Uhr, der Schriftleitung werktäglich von 16—17 Uhr.

Nr. 220 / 3. Vierteljahr — **Sonnabend, 11. August** — **Einzelpreis 15 Rpf.**

Bedeutsame Rede des Regierenden Bürgermeisters Dr. Markert

Neuordnung der Großschiffahrt

Liniendienste in Kürze verselbständigt / Gesunder Wettbewerb / Vor einer Wende im Außenhandel

Bremen, 10. August.

Regierender Bürgermeister Dr. Markert machte gestern im Schütting vor den Mitgliedern der Handelskammer Bremen grundlegende und richtungweisende Ausführungen über „Außenhandel und Seeschiffahrt", die in Kürze für das gesamte Weser—Ems-Gebiet praktische Bedeutung erlangen werden. Wir geben nachstehend den Gedankengang dieser wichtigen Rede wieder:

Der gegenwärtige Zeitpunkt, in dem sich die Wirtschaft des deutschen Volkes mit der Frage beschäftigt, Vorbereitungen für den Herbst und Winter zu treffen und in dem die große Warenschau auf der Leipziger Messe vor der Tür steht, dürfte geeignet sein, einen kurzen Ueberblick über die verflossenen Monate zu geben.

Zunächst ist durch die Beauftragung des Herrn Reichsbankpräsidenten Dr. Schacht mit der Führung des Reichswirtschaftsministeriums auf dem Wege zur einheitlichen Wirtschaftsführung in Deutschland ein großer Schritt vorwärts getan. Wir alle kennen die starke und zielsichere Hand des Herrn Dr. Schacht. Wir wissen, daß er schon schwierigste Situationen bestanden hat — ich erinnere nur an die Herausführung des deutschen Volkes aus der Inflation — und haben das volle Vertrauen, daß die deutsche Wirtschaft unter seiner Führung einen geschlossenen und geraden Kurs in den Herbst und Winter hineinsteuert.

Hinsichtlich der Seeschiffahrt ist ja bekannt, daß unter Führung des Reichsverkehrsministers in enger Zusammenarbeit mit Hamburg und Bremen eine Reorganisation der Ueberseeschiffahrt in Angriff genommen worden ist. Zugrunde liegt die Reorganisation die von Herrn Bürgermeister Krogmann und mir vertretene und von den beiden Hansestädten getragene Auffassung, daß an Stelle großer Konzerne wieder einzelne von den Reedern geführte Linien entstehen sollen. Dem Plane liegt weiter zugrunde der Gedanke, daß die Seeschiffahrt auf eigenen Füßen stehen muß und daß sie grundsätzlich ohne Subventionen zu arbeiten hat, wenn sie gesund und lebenskräftig bleiben will. Wir wissen, daß diese unsere Auffassung auch von der großen Seefahrtnation England geteilt wird, während andere Nationen glauben, mit Subventionen ihre Seeschiffahrt hochentwickeln zu können. Die Schwierigkeit für die deutsche Seeschiffahrt liegt in der Bindung der Valuten vieler Länder, wodurch einem Lande wie Deutschland, das seine Währung auf Goldbasis hält, in der Preisfrage für Frachten und Personen schwierige Aufgaben gestellt sind. Diese Schwierigkeiten müssen überwunden werden, denn wir sind uns mit unserem Führer und Reichskanzler und dem Reichsbankpräsidenten darüber völlig einig, daß eine Abwertung der Mark nicht in Frage kommen kann.

Die Durchführung der Reorganisation der Seeschiffahrt ist jetzt soweit gediehen, daß greifbare Pläne für die Fahrt nach Südamerika-Ostküste, die Afrika-Fahrt und die Levante-Fahrt ausgearbeitet sind und dem Reichsverkehrsministerium vorliegen. Der Führer der deutschen Seeschiffahrt, Herr Staatsrat Ehlers, hat seine Aufgabe, in dieser Richtung für das Reichswirtschaftsministerium gutachtlich tätig zu sein, mit Ernst und Energie angefaßt, so daß die Hoffnung besteht, noch in diesen Monaten zum Ziel zu kommen.

Für Bremen ist es nicht mehr leicht, bei dem natürlichen Uebergewicht von Hamburg die Blüte seines Hafens aufrecht zu erhalten. Aber die in Berlin ebenso wie in Hamburg und Bremen anerkannte Tatsache, daß der gesunde Wettbewerb zweier deutscher Ausschlußorte nicht Uebelsee notwendig ist, verschafft sich immer wieder Geltung und wird letzten Endes der Reorganisationsplan gestalten.

Die enge Zusammenarbeit zwischen den Bürgermeistern der beiden Hansestädte verhütet auch, daß der Wettstreit nicht Formen eines tödlichen Konkurrenzkampfes annimmt, der für das deutsche Volk nur schädlich wäre.

Einige Sorge bereitet noch der Europadienst. Aber auch hier wird ein Ausweg gefunden werden, und ich bin der festen Ueberzeugung, daß, wenn an die Mitarbeit und die Opferfreudigkeit der Bremer Wirtschaftskreise appelliert wird, sie sich den Erfordernissen unserer alten Hansastadt nicht verschließen werden.

Der Außenhandel

hat nicht weniger schwierige Fragen zu lösen. Auch hier ist die Schwere der Aufgabe dadurch bedingt, daß die Abwertung der fremden Valuten unsere Wettbewerbsfähigkeit beeinträchtigt. Es wird deshalb nach Mitteln und Wegen gesucht, um diese wettbewerbsfähigkeit herzustellen, ohne auf den Weg der Subvention zu verfallen.

Niemand, der die Wirtschaft Deutschlands und der anderen Länder kennt, wird auf die Dauer glauben können, daß z. B. der amerikanische, afrikanische oder australische Former seine Rohstoffe, wie Baumwolle, Wolle, Tabak usw. anbaut, um sie mangels Absatzmöglichkeit nach Deutschland seiner Regierung anzubieten.

Vielmehr werden sie alle dahin streben und auch bei ihren Regierungen vorstellig werden, mit Deutschland einen Weg zu suchen und zu finden, um den Absatz wieder auf die alte Höhe zu bringen.

Auch von Deutschland aus sind ernsthafte Bestrebungen, die Erfolg versprechen, in dieser Richtung in Gang. Dazu bedarf es Sachkenntnis und vorzüglicher Einrichtungen, wie wir sie etwa in der Baumwollbörse in Bremen haben. Das Reichswirtschaftsministerium erkennt diese Organisation vorbehaltlos als vorbildlich an.

Wir wissen, daß der rein primitive Tausch in der heutigen Zeit auf die Dauer die Lösung nicht bringt, sondern daß für die Tauschidee, auf der ja letzten Endes jeder Außenhandel beruht, Wege zu beschreiten sind, die den Absatzbedürfnissen und den Finanzierungsmöglichkeiten entsprechen. Die Findigkeit des Kaufmanns und der für den Export arbeitenden Industrie muß hier die richtigen Wege erkunden und beschreiten und wird es tun, wenn die schützende Hand des Reichswirtschaftsministers über ihr schwebt.

Zur Findigkeit muß auch die Opferbereitschaft und der Wagemut kommen, begründet auf dem Optimismus, daß das deutsche Volk über alle Schwierigkeiten hinweg unter der Führung Adolf Hitlers vorwärts geht!

Wir müssen und werden auch in Deutschland die Gehirne der Chemiker und Techniker anspannen, um der Natur das abzutrotzen, was sie in anderen Himmelsgegenden und Klimaten freiwillig und im Uebermaß spendet.

Wir haben schon überraschende Erfolge damit erzielt, wie die Herstellung des Stickstoffs z. B. zeigt, und je weniger Verständnis im Auslande für die natürliche Zugangssetzung des Warenaustausches besteht, um so mehr wird diese Anstrengung in Deutschland erfolgen. Das bedeutet aber nicht, daß wir etwa uns gegen den Warenaustausch grundsätzlich einstellen, sondern im Gegenteil:

Der Grundsatz des deutschen Volkes im nationalsozialistischen Dritten Reich wird immer sein, daß der Wohlstand aller Völker die beste Grundlage für eine friedliche Menschheit ist, die sich in der Kultur fortschreitend herauswickelt und bei allen Völkern einen angemessenen Lebensstandard erzeugt.

Deutschland wird unter Führung Adolf Hitlers nicht müde werden, auf diesem Wege voranzuschreiten!

Oesterreich und das Deutschtum

Bundeskanzler Schuschnigg: Dollfußkurs wird nicht verlassen! / Schönberg-Hartenstein: Wir werden nie unsere gesamtdeutsche Mission vergessen

Wien, 10. August

Bundeskanzler Schuschnigg hat vor seiner Abreise nach Ungarn dem Wiener Vertreter der Stephani-Agentur eine Erklärung über sein weiteres Regierungsprogramm gegeben, in der er u. a. ausführte: Die österreichische Regierung werde den Aufbau des ständisch gegliederten, nach christlichen Grundsätzen autoritär geführten Staates vollenden. Die Autorität solle nicht blindlings von oben her kommen, sondern im Volke verwurzelt sein, so wie auch die vollendete Autorität Mussolinis von der überwältigenden Mehrheit des italienischen Volkes getragen werde.

Ueber den autoritären, christlich gegliederten Staat wolle die Regierung zum inneren Frieden kommen. Nur über eine Epoche des inneren Friedens könne der wirtschaftliche Wiederaufbau gelingen. Die Regierung wolle eine Regierung des ganzen Volkes, eine Regierung der Arbeiter, Bauern und Bürger sein.

Sie wolle die Bevölkerung vor allem davon überzeugen, daß Not und Arbeitslosigkeit nicht mit Gewalt oder Aufruhr gelöst werden könnten, sondern nur durch Eintracht und friedliche Zusammenarbeit. Das sei ein Programm des inneren Friedens. Frieden bedeute aber nicht Schwäche; wer den inneren Frieden mit Gewalt oder durch andere Umtriebe stören wolle, werde die Regierung zu gegebener Stunde hart finden.

In der Außenpolitik werde die Regierung den österreichischen Kurs des Bundeskanzlers Dollfuß nicht verlassen. Sie werde vor allem jene Wirtschaftspolitik, die in den römischen Protokollen ihren Ausdruck gefunden habe, ganz im Geiste der Männer durchführen, die diese Protokolle unterschrieben hätten. Die Erhaltung der vollen Selbständigkeit und Unabhängigkeit Oesterreichs übernehme die Regierung als den unverrückbaren Grundsatz ihrer Außenpolitik.

Die Regierung könne sich mit einer theoretischen Anerkennung der Unabhängigkeit nicht begnügen, sondern sie müsse darauf dringen, daß jeder Versuch einer illegitimen oder gewaltsamen Einflußnahme auf die inneren Angelegenheiten unterbleibe. Die Regierung habe nicht die geringste Sorge um den deutschen Charakter des Landes, denn niemand denke daran, dem österreichischen Volk seine Art und sein nationales Wesen zu nehmen.

In diesem Zusammenhang will Schuschnigg einen scharfen Unterschied zwischen politischen und kulturellen Aufgaben machen: Es könne in Oesterreich eine nationale Frage niemals in kulturellem, sondern nur im engsten politischen Sinne — genauer gesagt, nur in parteipolitischem Sinne — geben.

Essen, 10. August.

Generaloberst Fürst Schönburg-Hartenstein, der als offizieller Vertreter der österreichischen Wehrmacht an den Trauerfeierlichkeiten für den verstorbenen Reichspräsidenten Generalfeldmarschall von Hindenburg teilgenommen hat, äußerte sich in einer Unterredung mit dem Vertreter der „National-Zeitung" über seinen Besuch in Deutschland und seine Eindrücke.

Der Fürst entstammt einem uralten deutschen Adelsgeschlecht. Der nun 75jährige war während der Jahre 1895 bis 1897 österreichischer Militärbevollmächtigter in Berlin. Während des Weltkrieges bekleidete er die österreichischer Truppen in Tirol und leitete die große Offensive gegen die Italiener im Jahre 1917, an der deutsche Truppenabteilungen hervorragend beteiligt waren. Bekanntlich war der Fürst auf Bitten des verstorbenen Bundeskanzlers Dollfuß im vorigen Jahre als Heeresminister in das österreichische Kabinett eingetreten, trat aber angesichts der Entwicklung der Dinge in Oesterreich später zurück.

Fürst Schönburg-Hartenstein betonte gleich eingangs der Unterredung, daß er ein sehr guter Deutscher sei und daß es ihn über alles schmerze, daß zwischen dem Brudervolk ein derartiger Zwist überhaupt ausgebrochen sei. „Es war für mich", so führte er aus „ein tiefes Erlebnis, als Vertreter der österreichischen Wehrmacht an dem Leichenbegängnis des verstorbenen Generalfeldmarschalls von Hindenburg teilnehmen zu dürfen. Die zwei Tage in Berlin und Tannenberg werden für mich in immerwährender Erinnerung bleiben. Ich war mein ganzes Leben nicht Politiker, sondern nur Soldat. Und gerade deshalb, im Gedenken an die vereinhalbjährige Waffenbrüderschaft, wo reichsdeutsche und österreichische Truppen Schulter an Schulter kämpften, wo Deutsche aller Stämme und Gaue sich zusammenfanden in der Verteidigung ihres großen deutschen Vaterlandes, berührt es mich sehr schmerzlich, wenn ich den Bruderzwist sehe, der zwischen den deutschen Gauen ausgebrochen ist!!

Nach der künftigen Einstellung Oesterreichs gegenüber dem Reich befragt, bemerkte der Fürst: Ich bin nicht befugt, über Politik zu sprechen. Doch ist Bundeskanzler Schuschnigg ein aufrichtiger und ehrlicher Deutscher, der das Gesamtdeutschtum immer und immer wieder betont hat. Es wird und muß einen Weg der Verständigung geben. Von unserer Seite ist der Wille da, hat doch auch Adolf Hitler erst vor wenigen Tagen einem ausländischen Korrespondenten erklärt: „Wir werden Oesterreich nicht angreifen, aber wir können die Oesterreicher nicht hindern, ihre frühere Verbindung mit Deutschland wiederherzustellen."

Fürst Schönburg-Hartenstein gab der Zuversicht Ausdruck, daß es Adolf Hitler, der so Großes geleistet habe, auch gelingen werde, den Konflikt zweier Brudervölker beizulegen. Was immer auch kommen möge, so schloß er, wir Deutsche Oesterreichs werden nie und nimmer unsere gesamtdeutsche Mission vergessen. Wir Deutsche Oesterreichs werden unser Schicksal nie und nimmer in nichtdeutsche Hände legen.

Deutsch-russisches Protokoll

Im Reichswirtschaftsministerium haben auf Grund des deutsch-sowjetrussischen Wirtschaftsprotokolls vom 20. März dieses Jahres mit Vertretern der Handelsvertretung der UdSSR. Verhandlungen über die Abnahme sowjetrussischer Waren stattgefunden. Diese Verhandlungen haben zum Abschluß eines Protokolls geführt, welches am 8. August unterzeichnet worden ist.

Gauleiter Bürckel Saarbevollmächtigter



Neustadt a. H., 10. August.

Der Führer und Reichskanzler hat den pfälzischen Gauleiter Joseph Bürckel an Stelle des zum deutschen Gesandten in Wien ernannten Herrn von Papen zum Saarbevollmächtigten der Reichsregierung ernannt.

Joseph Bürckel ist einer der bekanntesten Vorkämpfer der Bewegung. Auf einem der gefährdetsten Posten in der ehemals besetzten Pfalz, hielt der außergewöhnlich geschickte und geistvolle Platzhalter des Führers die Stellung, immer und stets im Angriff liegend. Er hatte nicht nur gegen die Besatzung zu stehen, sondern auch gegen die schwarz-rote Interessengemeinschaft zu fechten, und als die trüben Wellen eines landesverräterischen Separatismus das für die Reichseinheit so wichtige pfälzische Grenzland umspülten, da stellte er seinen Mann, wie jeder aufrechte Pfälzer. In späteren Gerichtsverhandlungen mußte zum Bedauern seiner politischen Gegner festgestellt werden, daß „der Gauleiter der Pfalz in vorderster Front durch tapfere Tat sein Deutschtum unter Beweis stellte".

Persönlich außerordentlich bescheiden und anspruchslos, vorbildlich in seiner Lebenshaltung, ist Joseph Bürckel wahrhafter Sozialist im besten Sinne des Wortes.

Das deutsche Saarvolk, von Natur aus mit seinem Empfinden ausgestattet, sieht in Gauleiter Bürckel den treuen Gefolgsmann des Führers und den Sachwalter des Deutschtums, den Wahrer deutscher Ehre in der Westmark. Die politischen wirtschaftlichen und kulturellen Fäden, die Pfalz und Saar von jeher verbanden, sind von nun an enger geknüpft. Aus der Landschaft der bedrohten Westmark hervorgegangen, ist Joseph Bürckel einer der besten Kenner des Saarproblems.

Das Saarvolk ist dem Führer dankbar, einem Manne die Verantwortung in die Hände gelegt zu haben, der durch zehnjährigen Kampf im umstrittenen Gebiet Beweis dafür erbracht hat, daß er Nationalismus und Sozialismus in seiner Person verkörpert.

Gefolgschaftstreue

K. T. Die Reichsregierung hat das deutsche Volk für den 19. August zu einer Volksabstimmung aufgerufen. An diesem Tage soll die bereits durch Gesetz vom 2. August d. J. vollzogene Tatsache der Zusammenlegung der beiden höchsten Aemter des Reiches und der damit verbundenen Uebertragung der Befugnisse des Reichspräsidenten auf den Führer und Reichskanzler Adolf Hitler vom Volke gebilligt werden. Der 19. August soll nicht etwa eine verfassungsmäßige Bestätigung dieses Gesetzes sein, dazu hat die Regierung genug Vollmachten — die Volksabstimmung hat vielmehr ihre Grundlage darin, daß in allen für Volk und Vaterland schicksalhaften Fragen das Volk selbst seine Stimme abgeben soll. Der Führer hat stets darüber gewacht, daß in den Kampfjahren Vertrauen die Grundlage der Bewegung war, und er wacht heute darüber, daß Vertrauen die Grundlage des nationalsozialistischen Staates ist.

Es gibt auch heute schon wieder Leute, die glauben, in dem 19. August eine Rückkehr zu Methoden der Weimarer Verfassung sehen zu können. Ihnen ist zu antworten: Die vom Führer gewünschte Volksabstimmung ist keine „Konfession für die Masse", sondern der Ausdruck der Sicherheit einer in sich gefestigten Staatsführung. Der nationalsozialistische Staat ist nicht Selbstzweck, sondern er dient dem Volke. Und aus diesem Grunde soll das Volk selbst über seine Führung und sein künftiges Schicksal entscheiden.

Nach dem Tode des Reichspräsidenten von Hindenburg hat Reichskanzler Adolf Hitler die alleinige Führung der deutschen Nation übernommen. Er hat die schwere Verantwortung, die er bisher mit dem verewigten Reichspräsidenten teilte, allein auf seine Schultern genommen. Das Vertrauen, das das Volk dem großen Feldmarschall des Weltkrieges entgegen gebracht hatte, konzentriert sich nunmehr allein auf den Führer. In seiner Hand liegt das deutsche Schicksal.

Seit der Uebernahme des Staates durch den Nationalsozialismus hat sich unter der Führung Adolf Hitlers in unserem Volke ein Erneuerungsprozeß vollzogen, der etwas Einzigartiges und Gewaltiges darstellt. Die Auffassungen von Volk und Politik, von Kultur und Wirtschaft, vom Leben überhaupt haben sich grundlegend gewandelt. Parlament und Parteien wurden vernichtet, die Einheit der deutschen Nation hergestellt. Und alles dieses konnte nur geschaffen werden durch den Glauben des Volkes an seinen Führer.

Heute hält Adolf Hitler als Oberhaupt der deutschen Nation das Leben 65 Millionen deutscher Volksgenossen in seiner Hand. Und wenn wir in einer Woche wieder zur Wahlurne schreiten, um ihm das Gelöbnis unverbrüchlicher Treue und bedingungsloser Gefolgschaft auszudrücken, so werden wir an diesem Tage nicht das Schauspiel vergangener Wahlkämpfe um die Bestellung des Führers der deutschen Nation erleben. Das deutsche Staatsoberhaupt wird nicht mehr wie bisher auf dem Verrechnungswege bestimmt, wo drei oder vier Kandidaten um die Stimmen heischten. Adolf Hitler ist unser Führer, und am 19. August geht es nicht um einen „Wahlerfolg", sondern um ein Bekenntnis innerer Geschlossenheit und unzerstörbarer Verbundenheit zwischen Volk und Führer. Der 19. August soll ein Appell der Gefolgschaftstreue

Freiheit der Wahl gewährleistet

Berlin, 10. August.

Der Herr Reichsminister des Innern hat angeordnet, daß bei der Abstimmung am 19. August für den Schutz der Stimmlokale und der Abstimmenden unbedingt zu sorgen ist. Die zuständigen Stellen sind ferner angewiesen worden, jede mögliche Vorsorge zu treffen, daß die Stimmberechtigten entsprechend der ausdrücklichen Anordnung des Reichskanzlers ihren Willen in freier und geheimer Abstimmung befunden können. Niemand darf in der Ausübung seines Stimmrechts behindert werden. Jede Belästigung von Stimmberechtigten, namentlich auch vor den Stimmlokalen, soll mit allen Mitteln verhindert werden.

Was gibt es sonst Neues

Fey vor dem Wiener Militärgericht

Aufruf an die Kriegsopfer

Neuer Ozeanflug geglückt

Zum Spiel Werder—Norddeutscher Lloyd

Rund um den Roland

Zum 19. August

Am Sonntag, 19. August, tritt das deutsche Volk seit langer Zeit wieder an die Wahlurne. Es wird seine Stimme abgeben, ob es sich mit dem Schritt der Reichsregierung, der Zusammenlegung des Reichspräsidentenamtes mit dem Reichskanzleramt in der Person des Führers einverstanden erklärt.

Ueber den Ausgang dieser Volksabstimmung besteht kein Zweifel. Wie ein Mann steht das deutsche Volk hinter dem Führer Adolf Hitler. Jeder einzelne muß sich jedoch darüber im klaren sein, daß der Ausgang dieser Volksabstimmung von der gesamten Welt mit Recht als der beste Gradmesser für die Einstellung des deutschen Volkes angesehen wird. Wenn schon vor der Volksabstimmung völlige Klarheit über das Ergebnis herrscht, so kann leicht bei diesem oder jenem der Eindruck entstehen, als käme es auf seine Stimme nicht mehr an. Mehr denn je ist es die Pflicht eines jeden Volksgenossen, sich an dieser Volksabstimmung zu beteiligen. Keiner darf an diesem Sonntag daheim bleiben oder gar ein privates Vergnügen über seine Staatsbürgerpflicht stellen.

An diesem Tage ist dem Volke Gelegenheit gegeben, seinen Dank auszusprechen für die unermeßlichen Leistungen, die der Führer in diesen anderthalb Jahren vollbrachte, der Führer, der uns aus in Parteien und Interessengruppen zerrissenen Volksteilen und Stämmen wieder zu einem geeinten und geschlossenen Volk machte, der uns neuen Lebensmut einflößte und den Weg zum neuen Aufstieg vorschrieb.

Jeder einzelne hat die Segnungen des neuen Volksstaates in seinem eigenen Leben gespürt.

Auch in Bremen werden in diesen Tagen die Vorbereitungen für die Volksabstimmung eingeleitet. Sonntag spricht der Reichsstatthalter Carl Röver in einer Kundgebung. Die Teilnahme ist für jeden Bremer Ehrenpflicht!

Nur eine Art von Arbeitsdienstpaß

Die Reichsleitung des Arbeitsdienstes hat eine Verordnung herausgebracht, die ihrer Wichtigkeit wegen die breite Oeffentlichkeit interessiert. Nach dieser Verordnung erhalten von jetzt an den Arbeitsdienstpaß ausgehändigt:

Nach halbjähriger Dienstzeit, d. h. nach 26 Wochen, diejenigen Dienstwilligen, die vor dem 1. Januar 1915 geboren worden sind.

Alle anderen, d. h. also alle Arbeitsmänner (Dienstwillige), die nach dem 31. Dezember 1914 geboren wurden, müssen eine einjährige Dienstzeit (52 Wochen) hinter sich haben, ehe sie den Arbeitspaß ausgehändigt bekommen.

Durch diese Neuregelung wird, was sehr wesentlich ist, keine Aenderung in bezug auf den Arbeitsdienstpaß selbst eintreten. Es ist nur eine Art von Arbeitsdienstpaß für die beiden Altersklassen. Irgendwelche besonderen Kennzeichen des Arbeitsdienstpasses sind streng untersagt. — Auf die bereits mit dem Arbeitsdienstpaß Entlassenen hat die Verordnung keine rückwirkende Kraft.

Der Kyffhäuserbund zur Volksabstimmung

Oberst a. D. Reinhard, der Bundesführer des deutschen Reichskriegerbundes Kyffhäuser, erläßt zur Volksabstimmung am 19. August folgende Kundgebung:

„Durchdrungen von der Ueberzeugung, daß jede Staatsgewalt vom Volke ausgehen und von ihm in freier und geheimer Wahl bestätigt sein muß, hat der Führer und Reichskanzler Adolf Hitler den Willen ausgesprochen, daß die Betrauung seiner Person und damit die des Reichskanzleramtes mit den Funktionen des verewigten Reichspräsidenten ausdrücklich vom deutschen Volke gutgeheißen wird.

Die Reichsregierung hat deshalb zum Sonntag, zum 19. August, eine Volksabstimmung angeordnet.

Niemand ist berufener, das Erbe unseres großen Marschalls Hindenburg fortzuführen als Adolf Hitler. In seine Hände hat der getreue Eckehard und Reichspräsident an der Gruft Friedrich des Großen das Schicksal Deutschlands gelegt, er schlug damit die Brücke vom Gestern zum Morgen, zum einigen Deutschland.

Von jedem Mann des Kyffhäuser-Bundes erwarte ich, daß er dieses Vermächtnis unseres Schirmherrn hochhält und daß er deshalb gerade in diesen Tagen mit soldatischem Bekenntnis das Vertrauen aller Kreise des Volkes zu unserem Führer Adolf Hitler sichert.

Es ist dies die erste große nationale Aufgabe, die jedermann des Kyffhäuser-Bundes im Gedenken an seinen Schirmherrn und Marschall zu erfüllen hat. Sie gilt dem Deutschland der Ehre, der Freiheit und des Friedens, für das Hindenburg sein Leben lang gekämpft hat. Wer sein „Ja" nicht gibt, handelt gegen den Willen Hindenburgs.

Es lebe Deutschland unter dem Führer Adolf Hitler!"

Achtung! Volksabstimmung!

PPSt. Kranke, gebrechliche und am Gehen behinderte Volksgenossen geben sofort ihre Anschrift bekannt beim Wahlbüro der NSDAP., Holler Allee 79, Tel. 440 31, zwecks Bereitstellung von Fahrgelegenheiten zum Wahllokal.

Standarte 75 marschiert!

PPSt. Die Vorbereitungen für die Volksabstimmung am 19. August 1934 sind in vollem Gange. Bremen beginnt bereits am kommenden Sonntag mit einer Riesenkundgebung auf dem Domshof, wo die gesamte Bremer Bevölkerung ein Treuebekenntnis zum Führer ablegen wird. Gauleiter Carl Röver wird selbst auf dieser ersten Massenkundgebung das Wort zu einer Ansprache ergreifen, um auf die Bedeutung des Tages hinzuweisen. Die gesamte SA.-Standarte 75 wird auf dem Domshof Aufstellung nehmen. Vorher marschieren die einzelnen Sturmbanne durch die unterstehend angegebenen Straßenzüge. Punkt 12 Uhr steht die Standarte angetreten auf dem Domshof. Am Sonntag gilt es für jeden Bremer, durch seine Teilnahme an der Kundgebung zu beweisen, daß er treu zum Führer steht.

Folgende Straßenzüge werden am Sonntag, 12. August 1934, durch die einzelnen Sturmbanne berührt:

Sturmbann I/75: Antreten um 10.30 Uhr in der Marcus-Allee, Spitze Schwachhauser Heerstraße, und weiter durch Schwachhauser Heerstraße — Kronprinzenstraße — Scharnhorststraße — Buchenstraße — Schwachhauser Heerstraße — Kirchbachstraße — Weißenburger Straße — Orleansstraße — Albersstraße — Georg-Gröning-Straße — Bürgermeister-Smidt-Straße — Wachmannstraße — Bennostraße — Hartwigstraße — Otto-Gildemeister-Straße — Park-Allee — Kaiser-Friedrich-Straße — Caprivistraße — Blumenthalstraße — Hohenlohestraße — Park-Allee — An der Weide-Breitenweg — Bahnhofstraße — Herdentor — Sögestraße — Liebfrauenkirche — Domshof.

Sturmbann II/75: Antreten um 10.30 Uhr in der Humboldtstraße, Spitze bei der Kirche, und weiter durch St.-Jürgen-Straße — Vor dem Steintor — Stelwall — Osterdeich — Lüneburger Straße — St.-Jürgen-Straße — Bismarckstraße — Am Dobben — Ostertorsteinweg — Am Wall — Sögestraße — Liebfrauenkirchhof — Domshof.

Sturmbann III/75: Antreten um 9.45 Uhr Kornstraße, Spitze Kornstraße, und weiter durch Kornstraße — Wohnenstraße — Neuenlander Straße — Buntentorsteinweg — Kirchweg — Hardenbergstraße — Mückenstraße — Kornstraße — Hermannstraße — Gastfeldstraße — Kanzlerstraße — Neust.-Contrescarpe — Brückenstraße — Gr. Johannisstraße — Kl. Krankenstraße — Am neuen Markt — Westerstraße — Adolf-Hitler-Brücke — Wachtstraße — Domshof.

Sturmbann IV/75: Antreten um 10 Uhr auf dem Hohentorsplatz und weiter durch Woltmershauser Straße — Westerdeich — Dunkerstraße — Woltmershauser Straße — Woltmershauser Allee — Weizenkampstraße — Erlenstraße — Meierstraße — Lahnstraße — Richthofenstraße — Brückenstraße — Kl. Weserbrücke — Adolf-Hitler-Brücke — Wachtstraße — Domshof.

Sturmbann R 1/75: Antreten um 9 Uhr am Osterdeich zwischen Lübecker Straße und Lüneburger Straße, Spitze Lüneburger Straße, und weiter durch Lüneburger Straße — Hamburger Straße — Auf der Hohwisch — Fleetrade — Drakenburger Straße — Alter Postweg — Föhrenstraße — Hastedter Heerstraße — Kirchbachstraße — Ruhrstraße — Wupper Straße — Bei den 3 Pfählen — Am Hulsberg — Am schwarzen Meer — Vor dem Steintor — Ostertorsteinweg — Ostertor — Ostertorstraße — Domsheide — zum Domshof.

Erweiterung der Verordnung gegen Preissteigerungen

Nach der Verordnung gegen Preissteigerungen vom 16. Mai 1934 dürfen bekanntlich Verbände und sonstige Zusammenschlüsse Mindestpreise und Mindesthandelsspannen nur mit Einwilligung der Preisüberwachungsstellen neu festsetzen, verabreden oder empfehlen oder gebundene Preise zum Nachteil der Abnehmer verändern.

Durch eine im Reichsgesetzblatt veröffentlichte Verordnung des Reichswirtschaftsministers wird nunmehr das Anwendungsgebiet der Verordnung, das sich bisher auf lebenswichtige Gegenstände des täglichen Bedarfs und lebenswichtige Leistungen zur Befriedigung des täglichen Bedarfs beschränkte, auf alle Güter und gewerblichen Leistungen ausgedehnt. Damit sind die etwa möglichen Zweifel über das Anwendungsgebiet der Verordnung eindeutig dahin geklärt worden, daß alle verbandsmäßigen Neufestsetzungen von Preisen und die Erhöhung verbandsmäßiger Preise ohne Einwilligung der Preisüberwachungsstellen unzulässig und strafbar sind. Ausgenommen sind, wie bisher, die im Paragraphen 5 der Verordnung gegen Preissteigerungen aufgeführten Gebiete, vor allem das zur Zuständigkeit des Reichsministers für Ernährung und Landwirtschaft gehörende Gebiet.

Reichsleiter Alfred Rosenberg spricht am Mittwoch, 15. August, auf der Riesenkundgebung im Weser-Stadion!

Seinen 80. Geburtstag feiert heute in seltener Rüstigkeit der Rentner Philipp Neuhaus, Goslarer Straße 34.

Verfügung des Kreisschulungsamtes der NSDAP., Bremen

1. Wegen der Volksabstimmung wird der Kursusbeginn um eine Woche verschoben. Beginn der Lehrgänge am 20. August.

2. An den Lehrgängen der Kreisschule können teilnehmen: Parteigenossen, Amtswalter, Obleute und Warte der Gliederungen der Partei, außerdem Angehörige der SA., SS. und HJ. nach Genehmigung ihrer Dienststellen.

3 Jeder Teilnehmer hat einen einmaligen Verpflegungskostenbeitrag von 50 Pfennig für den gesamten Kursus zu bezahlen.

4. Auskunftserteilung und Werbung über die Teilnehmer an den einzelnen Lehrgängen erfolgt in der Geschäftsstelle der Kreisschule, Auf der Brake 8, von 12 bis 13.20 Uhr und von 20 bis 21 Uhr für die Zeit vom 13. bis 20. August.

5. Eröffnungspflichtversammlung für alle an der 3. Kursusreihe Teilnehmenden am Montag, 13. August, pünktlich 20 Uhr im Gewerbehaus in der Ansgaritorstraße.

(gez.) Dr. Röding,
Kreisschulungsleiter.

Ladeninhaber, achtet auf eure Plakate!

Viele Ladeninhaber lassen Plakate in ihren Schaufenstern hängen, obgleich der Zeitpunkt der betreffenden Veranstaltung längst verstrichen ist. Es wurde wiederholt festgestellt, daß Plakate noch Monate nach Ablauf des auf denselben verzeichneten Termines aushingen.

Einmal wirft diese Unachtsamkeit kein gutes Licht auf die Ordnungsliebe des betreffenden Ladeninhabers, andererseits wird kommenden Werbeschriften dadurch der Platz versperrt.

„Also mehr acht auf die Plakate in den Fenstern!"

Die Polizei teilt mit:

Verkehrsunfälle

Ein zweispänniges Fuhrwerk, welches die Kurze Wallfahrt befuhr, um nach links in die Langenstraße einzubiegen, geriet mit der Deichsel in die Schaufensterscheibe eines gegenüber der Kurzen Wallfahrt befindlichen Geschäfts, wobei starker Sachschaden angerichtet wurde. Die Kurze Wallfahrt ist nach der Langenstraße zu sehr abschüssig. Die Fahrer beladener Fuhrwerke müssen beim Befahren dieser Straße die größte Vorsicht beachten.

Tödlicher Unfall

Auf der Umladerampe im Schuppen 4 ereignete sich in der Nacht zum 10. August ein tödlicher Unfall. Der Führer eines Elektrokarrens geriet mit dem Fahrzeug gegen den letzten Anhänger eines anderen Elektrokarrens. Der Führer riß jetzt das Steuer herum und fuhr gegen einen Holzpfeiler, wodurch er selbst zwischen die Rückwand des Elektrokarrens und den Pfeiler geklemmt wurde. Durch den Anprall lief der Karren etwas zurück, wodurch der Verletzte auf der Rampe herab zwischen die Schienen fiel. Der sofort herbeigerufene Arzt stellte eine Herzaussetzung fest und ordnete die sofortige Ueberführung in eine Krankenanstalt an. Auf dem Transport nach dort ist der Verletzte seinen Verletzungen erlegen.

Seinen Verletzungen erlegen

An den Folgen eines am 9. August erlittenen Verkehrsunfalls ist ein älterer Radfahrer verstorben. Dieser befuhr die Osiebshauser Heerstr. in Richtung Grambke. In Höhe der Gartstedterstraße bog er nach links ab und wurde von einem nachfolgenden Kraftwagen mit Anhänger erfaßt und zur Seite geschleudert.

In ein Schaufenster hineingefahren. Ein zweispänniges Fuhrwerk, das nach links in die Langenstraße einbiegen wollte, geriet mit der Deichsel in die Scheibe eines gegenüber der Kurzen Wallfahrt befindlichen Geschäfts, wobei starker Sachschaden angerichtet wurde. Die Kurze Wallfahrt ist nach der Langenstraße zu sehr abschüssig. Die Fahrer beladener Fuhrwerke müssen beim Befahren dieser Straße die größte Vorsicht beachten.

Namen der Verkehrssünder werden veröffentlicht

Mit größter Strenge werden die angekündigten verschärften Maßnahmen gegen Verkehrssünder in München jetzt durchgeführt. Bereits am ersten Tage wurden zwei Kraftwagen und drei Fahrräder beschlagnahmt. Die Kraftwagen wurden nach Abnahme der Kennzeichen sichergestellt und dürfen nicht mehr benutzt werden. Die Fahrräder werden in der Polizeidirektion verwahrt. Zur Abschreckung beabsichtigt die Polizeidirektion weiterhin, in jeder Woche die Namen der Verkehrssünder öffentlich bekanntzugeben.

Sicher würde diese Maßnahme der Polizei auch in Bremen zur weiteren Verkehrserziehung wirkungsvoll beitragen. Es wird nicht gerade jedem dieser Sünder besondere Freude bereiten zu wissen, daß sein Name durch die ganze Stadt und Umgebung getragen wird und davon Zeugnis ablegt, daß sein Träger noch so vollkommen „unfähig für den Großstadtverkehr" ist.

Die Pinnebergerstraßen von Glücksburgerstraße bis Brinkstraße ist vom 11. August ds. Js. bis auf weiteres für den gesamten Fahrzeugverkehr gesperrt.

Achtung! Rundfunkredner!

PPst. Außer der großen Rede des Führers Adolf Hitler, die am Freitag, 17. August, auf alle deutschen Sender übertragen wird, werden die Reden des Reichspropagandaleiters Pg. Dr. Goebbels aus Berlin auf den Reichssender Berlin und den Deutschlandsender und die Rede des Pg. Dr. Frick aus Köln auf den Reichssender Köln am Montag, 13. August, 20.30 Uhr, übertragen.

Diese Reden werden aus großen Massenkundgebungen heraus gehalten. Da in Bremen an diesem Tage keine örtlichen Kundgebungen stattfinden, ist jedem Volksgenossen Gelegenheit geboten, die Uebertragungen mitzuerleben.

Jeder deutsche Volksgenosse, der noch nicht im Besitz eines Rundfunkgerätes ist, oder deren Apparat für einen Empfang der genannten Sender nicht geeignet ist, wird aufgefordert, sich mit seinem Nachbarn oder Bekannten oder einer anderen Stelle, wo ihm eine Abhörmöglichkeit geboten wird, in Verbindung zu setzen. Es muß auf diese Weise erreicht werden, daß alle Volksgenossen diese wichtigen Reden hören.

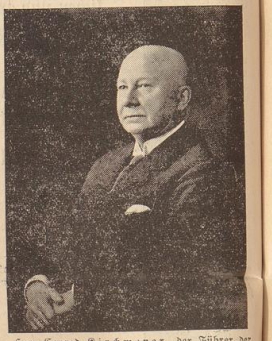
Der Leiter der Abtlg. Funk der NSDAP.
J. V.: C. W. Krauß.

Sommerlager der Bremer HJ. in Bad Essen

Das Bremer HJ.-Lager in Bad Essen nähert sich seinem Ende. Selten ist ein Lager so schön verlaufen, wie dieses Lager, das von Oberbannführer Carl Jung persönlich geleitet wird. Der Dienst ist so knapp bemessen, daß die Jungen reichlich Gelegenheit finden, in den herrlichen Waldungen des Wiehengebirges Ausflüge zu machen und sich dort zu erholen und neue Kraft zu schöpfen für die Anforderungen des Berufslebens.

Die Verpflegung ist ausgezeichnet, was von allen Jungen begeistert bestätigt wird. Kranke sind nur sehr wenige vorhanden und dann handelt es sich nur um ganz leichte Fälle, die in ein oder zwei Tagen wiederhergestellt sind. Wir geben nun allen Eltern und Angehörigen bekannt, daß der Sonderzug mit den Bremer Jungen am Sonntag, 12. August, um 16.38 Uhr auf dem Hauptbahnhof eintreffen wird.

60jähriges Dienstjubiläum



Herr Conrad Kirchmeyer, der Führer der bekannten Schiffsmaklerfirma Carl Joh. Klingenberg & Co., die eine Reihe Großreedereien, u. a. die Hamburg-Amerika Linie, vertritt, begeht heute das seltene Fest des 60jährigen Dienstjubiläums. Der Jubilar, der erst vor kurzem seinen 74. Geburtstag feiern konnte, versieht noch heute mit erstaunlicher Frische seine Arbeit im Dienste der deutschen Schiffahrt und erfreut sich über die Grenzen Bremens hinaus, bei seinen Bekannten und Mitarbeitern einer allgemeinen Beliebtheit.

Herr Kirchmeyer trat am 11. August 1874 als Lehrling in die Firma des alten Herrn Klingenberg ein, der er bis zum heutigen Tage in unwandelbarer Treue seine Arbeitskraft widmen. Lange Jahre wirkte er im öffentlichen Leben, als Mitglied der Deputation für Häfen und Eisenbahnen. Er ist das älteste Mitglied des Bremer Rheder-Vereins und hat im Verband Deutscher Rheder das Ehrenamt eines Rechnungsprüfers inne. Außerdem gehört Herr Kirchmeyer verschiedenen Aufsichtsräten an.

Alle, die den rüstigen alten Herrn kennen und schätzen gelernt haben, wünschen ihm von ganzem Herzen einen sorgenfreien Lebensabend, als Krönung eines gesegneten, arbeitsreichen Lebens.

„Hier erzählen alte Bremer!"

Erinnerungen aus dem Bremer Volksleben der letzten 40 Jahre

Wir setzen unsere Artikelserie „Hier erzählen alte Bremer" fort und fordern unseren Leserkreis auf, sich recht rege an dieser Artikelserie zu beteiligen. Die Leser selber werden Richter sein. Die Namen der Einsender, die mit ihren Arbeiten den größten Anklang finden werden wir bekanntgeben. Darum arbeitet jeder alte Bremer mit. Wir bitten unsere Leser, uns schriftlich mitzuteilen welcher Artikel am meisten gefallen hat. An den Artikeln werden wir möglichst wenig Aenderungen vornehmen, um ihnen ihre Urwüchsigkeit zu erhalten.

Lokal-Schriftleitung.

Doktor med. H., der gute Freund unserer Bremer

Vor ungefähr vierzig Jahren lebte in Bremen der Arzt Doktor H., der bei seinen Patienten wie bei allen Bremern, die ihn kannten, in hohem Ansehen stand. Kam ein Arbeiter oder Bauer als Patient zu ihm, der nicht recht mit der hochdeutschen Sprache fertig werden konnte, dann sprach der Doktor einfach Bremer-Platt mit ihm. Er bevorzugte kein, log, besseren Leute, ihm war jeder Patient gleich lieb. Dies wußten die kleinen Leute ihm sehr zu danken, und so hieß er bei ihnen nur nach „use gode Doktor". Auch seine Frau hatte dasselbe gute Gemüt. Sorgte er für die Gesundheit seiner Patienten, so war sie stets besorgt um die in Not befindlichen Menschen. Schlicht und einfach ging sie in die Wohnungen der armen Leute, von denen sie wußte, daß Not am Mann war und half stets in ihrer freundlichen Art, Not zu lindern, ohne viel Aufsehens davon zu machen. Ganz besonders genoß „use gode Doktor" das Vertrauen und die Liebe der Kinder. Immer hatte der Onkel Doktor etwas für sie zu schlickern. Eines Tages kam eine biedere Bauersfrau aus Walle zum Doktor und klagte ihre bittere Not darüber, daß ihr Mann bat jupen nich noloten woll, „wenn dat so wieder geiht, versupt he mie noch Hus un Hof. Nun mog ick woll von Ihnen weten, Herr Doktor, wat der blos an to maten is. Dat schlimmste is noch, wenn he obends dick wesen is, denn het he den annern Dag keen Lust, wat to dohn und segt, ick kann nich arbeiten, ick bin krank. Hus un Hof geiht dor bestimmt bi to Grunne". — „Ja", sagte der Doktor, „dat enzige is dann woll, dat wi em von dat ehe drinken afbringt. Dor mö wie aber klog bi to Warke gohn. Wenn Ihr Jan nun in den nächsten Dogen mol wedder buhn to Huse kommt, denn leg Se em gornicks. Oder wenn he annern morgens upstohn is, dann bot Se em ornlich to, wat annere, dat will ick denn woll in Gang bringen. Dat hett, wenn Se hier sind, denn dreift se nich lachen, sonnern ganz niedergeschlogen don. Dann mog dat jo mitn Dübel to gahn, wenn wie em nich von dat drinken afbrochten, und wedder ornlich an de Arbeit kregen.

Genug, ein paar Tage später war es mal wieder so, daß Jan morgens ganz bedattert aufstand, und bitter Klage führte über seine mangelhafte Gesundheit.

Seine Frau befolgte nun den Rat des Arztes, machte Jan ganz gehörig bange, und kam eines Morgens wirklich mit Jan in die Sprechstunde. Nachdem der Arzt nun seine Bewunderung darüber ausgesprochen hatte, daß Jan wirklich sehr krank und elend aussehe, mußte Jan sich ausziehen, und der Doktor begann umständlich mit der Untersuchung. Nach einiger Zeit stellte er fest, daß Jan an einer schweren Herzerweiterung leide, und meinte mit dem ernstesten Gesicht, daß Jan seine Frau sich wohl in kürzester Zeit mit schlimmsten abfinden müsse. „Herr Doktor", schrie sie aus Leibesträften, „min leben Jan, de mut bald starben? Ick bitt Se, Herr Doktor, um allens in de Welt, helpen Se Jan, und wenn et kosten dat, wat will." „Leider is et so", se de Doktor, und plinkerte er mit de Ogen to, „vorgistern hep wie ers en jungen Mann non Karthof broch, de ha dat selbe, was Jan hett."

Deubel ok, dachte Jan, un wurde angst un bange. Nun seh he wirklich mit ok, wie de Kalk anne Wand. De Doktor har em so fett, dat he in Spiegel kieken konn, als he sick nu selbst sehen konn, kreg he noch mehr mit de Angst, und kem sick nun selbst als son Todeskandidot vor. „Min lieber Herr Doktor, giefst et den pertu kenne Hilpe mehr vor Jan", frogte de Fro. „Ja", mente de Doktor, „dat kommt dor op an, ob Jan start genog is, de Krise to oberstahn." Jan freg een lien beten Hoffnung wedder, dat he nun doch noch an Leben blef, und lauschte negierig, wat de Doktor nu legen word.

Vor allem moß Jan de olle Stolpertinktur, den Braunwien, ut sien Lief loten. Enen halben Buddel noch, konn em op de Stelle dat Leben kosten. Denn wen Jan ein Hartschlag treg, un dat Hart stunt still, den konn et ken Minsch wedder in Gang kriegen. „Jan hör to," legte sin Fro, trotzdem Jan mit beiden Oren lauschte. Jan worde schwart un witt nor de Ogen, harben, ne dor konn he sick doch ganz un gor nich mit affinden. „Un dann vor allen Dingen, seine arbeiten," mente de Doktor, „dat de Schwet von Pukel lopt. Dann ward dat Hart am ersten wedder enger. De Hauptsoche is jo, ob Jan dat arbeiten noch utholen kann. Sonst is leider allens vorbi. Wat ment Se denn, Jan, soll dat woll noch gohn?" frogte de Doktor. „Wenn man will", stotterte Jan, „dann kann man jo wohl, min lieber Herr Doktor." — „Ja, un wie es et nun mit dat drinken lotten, Jan?" — „Och neh, et geiht jo doch um min lebet Leben, un ick glof jo fast, ick kann dat, weiß Gott, ock noch lotten. Jedenfalls wat an mie liecht, will ick dohn, Herr Doktor."

Das genügte ja wohl erst, dachte der Arzt, und bestellte Jan, nach einigen Tagen, zwecks Untersuchung, wieder zu ihm zu kommen. Junge, dachte Jan als he buten wer, dat is jo weiß Gott nich schön, oder wat sien mut, mut sien, dor is nicks an to mocken. Arbeiten, jo, dat woll he woll, oder dat verdammte supen, dat wer doch schwerer to loten. En Leben ohne Schnaps, wer jo just nich got, oder man to, et mut eben gohn, leber als de dat Hart kosten bliekt. Jan ging mit einer Frau schweren Herzens zu Pause. Sie ging neben ihm, und machte ein solch trauriges, und weinerliches Gesicht, daß Jan nicht wußte, wen er mehr bedauern sollte, seine Frau oder sich selbst. Einige mal stöhnte sie unterwegens, „och Jan ick möcht dor doch nich an denken, wenn du us verloten mostest. Denk blos an de armen Kinner, so alleen ohne Vadder inne Welt, und ick ohne die, treuen Jung."

Die Knechte und Mägde, die in Jan seinen Diensten standen, mußten die folgenden Tage nicht, was mit dem Bauern los war. In aller Frühe, sah man ihn schon bei der Arbeit. Nach kurzer Frühstücks- oder Mittagspause, ging Jan wieder an die Arbeit. Er arbeitete wie ein Bär, daß ihm tatsächlich der Schweiß von dem Pukel fiel. Aber es war auch die höchste Zeit, daß er wieder dazwischen war, denn die Wirtschaft, war stark verlodert. Das sah Jan jetzt erst richtig. Von seiner Frau hatte er daß bisher gar nicht glauben wollen. Einige Tage später mußte Jan wieder zum Arzt. Der Doktor fragte Jan gleich, wie er das Arbeiten aushielt. Jan antwortete, daß es wohl erst ein wenig ungewohnt sei, aber über Beschwerden könnte er eigentlich nicht klagen. Nachdem sich der Arzt noch nach dem Appetit von Jan erkundigt hatte, und erfahren mußte, daß dieser wirklich nicht zu wünschen überlegt, mußte Jan sich wieder ausziehen, und der Doktor begann mit der Untersuchung. Jan war sehr gespannt, was nun kommen würde, ob überhaupt alles Arbeiten noch Zweck gehabt hätte, oder ob er doch noch bald sterben müsse. In diesen Gedanken verharrte Jan, während der Untersuchung.

Der Arzt machte ein freudiges Gesicht, das konnte Jan wohl wahrnehmen, aber er wollte sich doch lieber nicht zu früh freuen. Endlich fing der Doktor an zu reden und meinte, je, es ist wirklich etwas besser mit dem Herzen geworden, und wenn die Krise auch noch lange nicht vorüber sei, so sei doch große Hoffnung vorhanden. Er müsse nun erst recht die Vorschrift genau einhalten, dann könnte sich alles noch zum guten wenden. Sonst aber könnte er für nichts gut sagen. Jan freute sich, seiner Frau eine tröstende Nachricht zu bringen und verließ den Arzt mit dem Versprechen, tapfer zu sein und in den nächsten Tagen wiederzukommen. Nach einiger Zeit stellte der Arzt eine erhebliche Besserung fest und erlaubte Jan sogar, in Zukunft etwas sinniger zu arbeiten. Nur dürfte er um Gottes willen keinen Schnaps trinken, weil ein Tropfen schon die ganze Krankheit wieder stark verschlimmern könnte. Der Schnaps müßte erst wieder aus dem Blut raus, erst dann könnte er wieder ganz gesund werden.

Jan hat dann auch nie mehr einen Schnaps angerührt. Alles blühte wieder auf, so schön wie in diesem Jahr, war das Land nie gewesen. Die Bäuerin konnte sich keinen besseren Mann denken, wie ihren Jan. Stets war er vergnügt und fleißig, und eiferte dadurch auch sein Gesinde an, das vorher leider auch schon verlottert war.

R. C.

Parteiamtliche Mitteilungen

der Reichs- und Gauleitung

Der Reichsschatzmeister

NSK. Der Reichsschatzmeister gibt bekannt:

Zwischen der Nationalsozialistischen Deutschen Arbeiter-Partei und der Reichsjugendführung wurde zur Regelung aller Bekleidungs- und Ausrüstungsfragen der Hitler-Jugend, des Deutschen Jungvolks in der HJ., des Bundes Deutscher Mädel in der HJ. und der Jungmädel des BDM. in der HJ. vereinbart, daß die Vorschriften über Herstellung der Bekleidungs- und Ausrüstungsgegenstände sowie Abzeichen der vorgenannten Gliederungen den Herstellern in Zukunft von der Reichszeugmeisterei der NSDAP. bekanntgegeben werden.

Herstellung und Vertrieb dieser Gegenstände unterliegen der ausdrücklichen Genehmigung durch die Reichszeugmeisterei. Die Herstellungsvorschriften sowie die Bestimmungen über den Verkauf werden zur gegebenen Zeit im Mitteilungsblatt der RZM. veröffentlicht.

München, den 8. August 1934.

gez.: Schwarz.

Schufschnigg bei Gömbös

Budapest, 10. August.

Der österreichische Bundeskanzler Dr. Schuschnigg ist Freitag vormittag mit seiner Gemahlin und seinen Begleitern in Budapest eingetroffen, wo er von dem ungarischen Ministerpräsidenten Gömbös und Mitgliedern der ungarischen Regierung empfangen wurde. Wie verlautet, kehrt der österreichische Bundeskanzler noch am gleichen Tage wieder im Flugzeug nach Wien zurück.

Es wurde folgende amtliche Verlautbarung ausgegeben: „Gelegentlich der Unterhaltungen, die anläßlich des Besuches des Bundeskanzlers Schuschnigg beim königlich-ungarischen Ministerpräsidenten stattfanden, wurden die verschiedenen aktuellen wirtschaftlichen und politischen Fragen erörtert. Bei diesen Besprechungen kam eine völlige Uebereinstimmung der Ansichten zum Ausdruck, und insbesondere waren sich beide Staatsmänner darüber einig, daß die im Sinne des verstorbenen Bundeskanzlers Dr. Dollfuß eingeleitete Politik der engsten Freundschaft und Zusammenarbeit auch weiterhin aufrechterhalten werden wird."

Hitlers Dank an Doumergue

Paris, 10. August.

Ministerpräsident Doumergue hat auf ein Beileidstelegramm zum Tode des Reichspräsidenten, Generalfeldmarschalls von Hindenburg, vom Führer und Reichskanzler Adolf Hitler folgendes Telegramm erhalten: „Ich danke Euer Exzellenz lebhaft für die Anteilnahme, die Sie in Ihrem Namen und der französischen Regierung an der Nationaltrauer Deutschlands genommen haben.

(gez.) Adolf Hitler, Reichskanzler.

Außerdem wird das Telegramm veröffentlicht, das der Präsident der Republik, Lebrun, auf sein Beileidstelegramm von Oberst von Hindenburg erhalten hat. Es lautet: „Ich lege Wert darauf, Euer Exzellenz meines tiefempfundenen Dankes für die warme Anteilnahme zu versichern, die Sie an dem schweren Verlust genommen haben, den ich durch den Tod meines Vaters erlitten habe.

(gez.) Oberst von Hindenburg."

Tschiangkaischek in Futschau

Marschall Tschiangkaischek ist in Futschau eingetroffen. Durch Offiziere seines Stabes hat er die Befehlshaber der ausländischen Kriegsschiffe darauf aufmerksam machen lassen, daß eine Landung zum Schutze der Ausländer in Futschau notwendig sei.

Die japanische Presse meldet, daß Sonnabend mit einer neuen chinesischen Offensive gegen die Aufständischen zu rechnen ist. Tschiangkaischek werde dabei dieselbe Methode verfolgen, die er im Dezember 1933 bei dem Aufstand der Provinzregierung von Fukian gegen die chinesische Zentralregierung angewendet habe.

Werden wir wieder einen Krieg erleben?

Eine Rundfrage des „Petit Journal"

Paris, 10. August

Im Rahmen der Rundfrage des „Petit Journal" „Werden wir wieder einen Krieg erleben?" bringt das Blatt in seiner Morgen-Nummer die Antwort des ungarischen Ministerpräsidenten Gömbös, der erklärt: „Ein neuer Krieg wäre eine nicht wieder gutzumachende Katastrophe, von der sich die ganze Welt niemals wieder erholen würde. Er wolle nicht glauben, daß es Staatsmänner gäbe, die kaltblütig die Möglichkeit eines Krieges ins Auge faßten. Wer einen Krieg entfesseln wolle, der wisse nicht was Krieg bedeute, oder der Betreffende sei so von allen Gewissens bar, daß er niedergeschossen zu werden verdient. Er, Gömbös, glaube fanatisch daran, daß nur eine auf dem Grundsatz der Gerechtigkeit gegründete Politik die Welt retten könnte.

Der japanische Heereshaushalt

Tokio, 10. August.

Der Haushalt des Heeres für 1935/36, der dem Finanzminister zur Prüfung vorgelegt wurde, beläuft sich auf insgesamt 560 Millionen Yen. Das sind 120 Millionen mehr als im Vorjahre. Für die ordentlichen Ausgaben sind 200 Millionen angesetzt, dagegen 360 Millionen für die außerordentlichen. Davon sind 150 Millionen für Mandschukuo bestimmt und 100 für Erneuerung der Ausrüstung.

Die französische Fliegerin Helene Boucher stellt neuen Geschwindigkeitsweltrekord auf

Paris, 10. August.

Die französische Fliegerin Helene Boucher hat am Freitag wieder einen Rekord aufgestellt. Sie hat den Geschwindigkeitsweltrekord für weibliche Flugzeugführer auf 428,223 Stdm. verbessert.

Otto von Habsburg auf Brautschau?

Kopenhagen, 10. August

Der Kopenhagener Besuch des Erzherzogs Otto von Habsburg steht in der skandinavischen Oeffentlichkeit nach wie vor im Mittelpunkt des Interesses. So weiß „Ekstrabladet" Freitag aus Stockholm zu berichten, daß Erzherzog Otto sich nach dem Verlassen Dänemarks 3 Wochen in Schweden aufhalten werde. Von Stockholm aus würde er das Kronprinzenpaar auf dessen Sommerresidenz Sofieo und später den Prinzen Karl besuchen, bei dem er mit dem belgischen Königspaar und der Prinzessin Ingrid, einer Tochter des Kronprinzen, zusammentreffen würde. Weiter berichtet das Blatt, in Stockholm würde offen davon gesprochen, daß der Erzherzog sich auf Brautfahrt befindet und daß diese Fahrt der Prinzessin Ingrid gelte.

„Königsberg" in Brest verkauft

Paris, 10. August.

Der frühere deutsche Kreuzer „Königsberg", der nach der Auslieferung an Frankreich in der französischen Kriegsflotte unter dem Namen Kreuzer „Metz" Dienst tat, ist im Hafen von Brest für 301 000 Kronen verkauft worden. Von den ausgelieferten Schiffen der alten deutschen Kriegsflotte steht nur noch der ungearbeitete und modernisierte Kreuzer „Straßburg" im Dienst.

50 Millionen Sachschaden in Constantine

Paris, 10. August

Nach dem „Journal" beläuft sich der Sachschaden, der bei den Zusammenstößen zwischen algerischen Arabern und Juden in Constantine angerichtet wurde, auf schätzungsweise 50 Mill. Franken.

Wallfahrt zum Grabe Hindenburgs

Hohenstein, 10. August

Der starke Zustrom zum Tannenberg-Nationaldenkmal hält ununterbrochen an. Ein ungewöhnlich starker Autoverkehr bringt ebenso wie die Reichsbahn immer neue Tausende nach Hohenstein, und vom frühen Morgen bis zur Dunkelheit stehen die Menschen vor dem Eingangstor, um einzeln ins Denkmal hineingelassen zu werden und am Sarge Hindenburgs vorbeizugehen. Eine selbstverständliche Disziplin regiert die Geduld der Wartenden und läßt sie die Häupter beim Betreten des Denkmals entblößen. Tiefe Stille herrscht im Innenhofe. Die Jugendherbergen aus dem Denkmalsturm, die Verkaufsstände aus dem Eingangsturm sind verschwunden. Kein Händler darf den äußeren Denkmalsplatz betreten und die ehrfurchtsvoll Wartenden stören. Ein Kommando von 28 Gendarmen übermacht den Denkmalsbesuch; 4 Gendarmen halten die Nachtwache. Die Besucher werden am Hindenburg-Turm vorbei zum Ausgangsturm geleitet.

Aus dem sauber aufgeräumten Ehrenhofe leuchtet die Farbenpracht der zahlreichen Kränze. Die Kranzschleifen sollen später im Fahnenturm aufbewahrt werden. An jedem Morgen werden an den hohen Masten vor dem Denkmal zwei Kriegs- und beide Reichsflaggen hochgezogen, die Wache tritt an, 2 Landjäger stehen neben dem Hindenburg-Turm, 2 Posten nehmen neben der offenen Tür zur Hindenburg-Grabstätte Aufstellung. Die Offiziersehrenwache am Sarge ist durch Unteroffizierwachen übernommen. Anderthalbstündlich wird diese Wache am Sarge abgelöst; der Posten präsentiert, die Landjäger salutieren. 14 Tage hindurch ist der Eintritt in das Denkmal frei. Folglich kommen u. a. auch viele Schulen her. Am Donnerstag weilten die beiden Töchter Hindenburgs, Frau von Pentz und Frau von Brockhusen, mit 2 Enkelkindern am Sarge ihres Vaters. Täglich wird die Begräbnisstätte im Hindenburg-Turm mit 8000 frischen Rosen bzw. Dahlien neu geschmückt.

Weltwochenschau im Kurzbericht

Rund um Australien mit dem Radio-Fahrrad / Für Familie Wellington lohnte sich Waterloo / Immer auf die Gattin hören / Aus den Erfahrungen eines Scheidungsrichters / Drei Matrosen und ein „umgelegter" Polizist

„Kurzwellenspezialist sucht Anschluß . . ."

g—Sidney: Leonard Earwaken hat von einem Urahn eine abenteuerliche Ader geerbt, die eines Tages bei ihm so stark wurde, daß er zu einer Reise rund um Australien rüstete: mit dem Fahrrad in zwei Jahren — das war sein Programm.

Wer Australien kennt, der weiß, daß das kein Kinderspiel ist. Diese Weiten mit Wüsten und Waldcharakter, — einsam und trostlos verlassen muß sich der Mensch hier vorkommen.

Nicht so der Australienbummler Earwaken. Er hat sich, ehe er abreiste, ein Radio-Fahrrad gebaut, d. h. er erzeugt mit seinem Hinterrad dauernd Strom, der nach einem raffinierten System aufgespeichert wird und ihm dann nach Bedarf dazu dient, entweder eine Kurzwellenübertragung vorzunehmen oder aber alle gewünschten Programme zu empfangen.

„Was heißt da Einsamkeit: ich klettere auf einen Baum und spanne einen Draht. Ich schalte meinen Apparat ein — und ihon höre ich, was ich will, schon kann ich sprechen, mit wem ich mag — sofern er Kurzwellenspezialist ist."

So reist das erste Radio-Fahrrad um den australischen Kontinent, und Leonard Earwaken ist niemals allein . . . .

„An euren Runden sollt ihr sie erkennen . . ."

h—Newyork: Der bekannteste Scheidungsrichter der USA, Thomas F. Graham von San Francisco, zieht zum erstenmal einen Schluß aus einem halben Jahrhundert Erfahrung. Seine Lehre ist nicht groß und langatmig, aber sie leuchtet ein:

„Heirate, Mädchen, niemals einen Mann, der Hunde hatt. Denn dieser Mann wird nicht imstande sein, irgend etwas auf dieser Welt zu lieben, ganz gleich, was und wer es ist . . ."

Die Mädchen von Amerika haben aufgehorcht. Sie werden also ihrem Zukünftigen oder dem, den sie dafür halten oder der sich in diese Rolle träumt, in Zukunft erst ihren Fifi oder ihren Pussi vorstellen, ehe sie dem Liebsten ihr Herz enthüllen.

Wenn man Graham folgt, muß man wirklich, wenn ein Mädchen einen guten Gatten sucht, den Hund vorschicken. — Und wenn die Männer eine gute Gattin suchen . . .?

Glückliche Enkel . . .

e—Brüssel: Vor einigen Tagen ist nun der 4. Herzog von Wellington, der Fürst von Waterloo, wie er in seinem weiteren Titel heißt, gestorben. Genau auf dem Jahrestag der Schlacht von Waterloo, als Enkel jenes Wellington, der damals die berühmte Schlacht mit schlagen half. Dieser Herzog besitzt auch heute noch eine jährliche Rente von 80 673 Franken und 50 Centimes, — und zwar von Belgien!

Obwohl Belgien zur Zeit der Schlacht von Waterloo als selbständiger Staat noch gar nicht bestand. Nun — das Geld wird trotzdem bezahlt. Die Verpflichtung ging König Wilhelm von den Niederlanden ein, der dem Herzog nicht nur den Titel des Fürsten von Waterloo, sondern eben auch 20 000 holländische Florinen aussetzte „unwiderruflich und in alle Ewigkeit zu zahlen durch Wilhelm von Holland und seine rechtmäßigen Nachfolger".

Als 1830 Belgien sich abtrennte, wurde es mit dieser Zahlung belastet. Und Belgien zahlte auch brav Jahr für Jahr das Geld. Der jetzt verstorbene Herzog hat drei Söhne und eine Tochter hinterlassen. Es bestehen also gar keine Aussichten, daß die Familie vorerst ausstirbt und sich der Anspruch damit von selbst erledigen würde. So zahlt Belgien denn blutenden Herzens weiter, immer 80 673,50 Franken, weil im Jahre 1815 Wilhelm von Holland es so regelte . . .

Die Staatsgewalt mit Regenschirm

k—Fiume: Da wurden aus den Zellen des Strafgefängnisses in Fiume drei englische Seeleute vom Dampfer „El Aleto" vorgeführt. Wegen Lärmens, Prügelei und Widerstand gegen die Polizei. Das Lärmen gaben sie zu, das Prügeln — unter sich — auch. Aber Widerstand gegen die Staatsgewalt, — das sei nicht ihre Schuld.

Denn in ihren kleinen Vorwitz hatte sich ein fremder Mann eingemischt, der auf einen von ihnen mit einem Regenschirm losgeschlagen habe. Weshalb sie diesen Störenfried auf das Pflaster legten. Plötzlich seien dann aber immer mehr Leute mit Regenschirmen gekommen. Bis ihnen ein Licht aufging, — daß nämlich hier die Polizisten Regenschirme bei sich trugen. Da sie das noch nie auf dieser Erde gesehen hatten, — mußten sie diesen ersten „umgelegten" Policeman verkennen. Die Richter sahen das ein und sprachen die Seeleute frei.

Aber in Zukunft sollten sie auch Leute mit Regenschirmen nicht gleich k. o. schlagen, — meinte einer der Richter belehrend in einem Nachsatz. Womit er eigentlich nicht Unrecht hat.

Immer auf die Gattin hören!

z—Nairobi Kenya): Auch in Kenya ist das Goldfieber im Gange. Menschen werden reich und arm über Nacht. Unter denen, die hier reich wurden, ist auch der Farmer Musgrave, der seiner Frau verdankt, daß er heute 50 000 Pfund Sterling in der Hand hat.

Es war ihnen überall schlecht gegangen, auch in Kakamega sah es nicht gut aus. Aber was wollte man machen. Musgrave wollte verkaufen, seine Frau weigerte sich. Das Land sei ihr Glück, sagte sie vielleicht, ohne etwas Bestimmtes zu wissen. Aber sie schien zu wittern, was um sie vorging. Im letzten Jahr wollten sie fortziehen. Mrs. Musgrave wich keinen Kilometer weit.

Der Gatte ging fort, kopfschüttelnd über seine eigensinnige Gattin. Ringsum begann man Gold zu suchen und zu finden. Ob es viel ist — man weiß es nicht. Jetzt machte man der einsamen Mrs. Musgrave eine Offerte. Sie hatte ein Jahr gehungert — mit Hoffnung auf diese Stunde.

Jetzt handelte sie — handelte so lange, bis sie ihre 50 000 Pfund Sterling beisammen hatte.

Der Gatte schüttelt heute nicht mehr den Kopf über die eigensinnige Gattin, deren Zähigkeit ein Vermögen wert war.

In letzter Minute

Zwischen Rathaus und Schütting

Bremen, 10. August.

Zur Rede des Regierenden Bürgermeisters Dr. Markert, die wir auf der ersten Seite veröffentlichen, erfahren wir noch, daß eine der üblichen Zusammenkünfte der bremischen Kaufleute Anlaß dazu bot, mit den Vertretern der Wirtschaft die Grundfragen und Aussichten von Handel und Seeverkehr gemeinsam durchzusprechen. Dieser sehr aufschluß- und ergebnisreichen Versammlung wohnte auch der Senator für die Wirtschaft, Konsul Bernhard, bei.

Im Anschluß an die Rede Dr. Markerts dankte der Vizepräses der Handelskammer, Direktor Focken, für die tatkräftige Unterstützung, welche die bremische Wirtschaft und Kaufmannschaft durch den Regierenden Bürgermeister und den Senat bisher in schönster Weise gefunden habe.

Der Vizepräses dürfte die Hoffnung aus, daß die Zusammenarbeit zwischen Schütting und Rathaus ebenso vorbildlich, vornehm, schön und fruchtbar bleiben möge wie bisher.

In der anschließenden Aussprache wurden Fragen und Wünsche ausgetauscht.

Ein Gang durch das Nierstener Unwettergebiet

Oppenheim (Rhein), 10. August.

Ein Gang durch das Niersteiner Unwettergebiet zeigt, welche Verheerungen angerichtet sind. In Oppenheim haben die Wassermassen wertvolle große Weinbergserde, Steine von erstaunlicher Größe und anderes Geröll auf die Straßen gespült. In Nierstein wüteten die Naturgewalten mit unerhörter Heftigkeit. Von den Lagen „Brüdersberg", „Rehbacher Steg", „Von der Kehr" und von „Peppental" stürzten die Wassermassen herunter und rissen sogar ein Weinbergshäuschen mit sich, das das die Bahnlinie erheblich gefährdete. Züge, die gemeldet waren, konnten jedoch noch rechtzeitig angehalten werden. In den Weinbergen sind Gräben von ein Meter Tiefe, zwei Meter Breite und 25 bis 30 Zentimeter Länge keine Seltenheit. Von anderen Orten sind besonders noch Guntersblum, Ludwigshöhe, Gehlheim, Neckenheim und Schwarzborg durch das Unwetter heimgesucht worden. Was zahlreiche kleine Bauern hier in monatelanger, ja jahrelanger Arbeit mühselig geschaffen haben, ist in wenigen Minuten vernichtet worden.

Die Pfändung beim Fürsten Pleß

Kattowitz, 10. August.

Die bereits angekündigte Zwangsversteigerung von Teilen der Innenneinrichtung des Schlosses des Fürsten von Pleß dauerte bis in die späten Abendstunden; sie wurde vom Leiter des Finanzamtes in Pleß gemeinsam mit drei Beamten durchgeführt. Versteigert wurden die Möbel und sonstige Einrichtungsgegenstände aus zwei Stockwerken. Die Versteigerung der im dritten Stockwerk befindlichen Gegenstände, die der Fürstin gehören, wurde auf Grund einer Interventionsklage vom Bezirksgericht Kattowitz abgelehnt. Für den Sonnabend ist Versteigerungstermin im fürstlichen Jagdschloß in Promnitz angesetzt. Am gleichen Tage sollen auch die Holzvorräte der Pleßschen Sägewerke versteigert werden.

Der Prozeß gegen die 9 Wiener Polizisten

Wien, 10. August

Der Prozeß gegen die 9 Wachbeamten, die am 25. Juli in das Bundeskanzleramt eingedrungen waren, wurde gegen Abend abgebrochen und auf morgen vertagt. Gegen Schluß der Verhandlung stellte der Vorsitzende fest, daß der Hauptschuldige, der Polizeiinspektor Dobler, durch Selbstmord geendet habe. Es ist dies der Beamte, der wie seinerzeit gemeldet, während seiner Vernehmung im Polizeipräsidium sich losgerissen und vom 4. Stock in die Tiefe gestürzt hat. Er ist seinen Verletzungen erlegen.

Sprengmittelfunde

Wien, 10. August.

Gestern wurde in einer Ziegelei bei Klagenfurt durch die Gendarmerie festgestellt, daß dort Sprengkörper erzeugt wurden. Sprengröhren wurden noch vorgefunden. Nach den bisherigen Erhebungen ist festgestellt, daß die Sprengmittel von Klagenfurt in die Ziegelei gebracht wurden.

Der Alte vom Preußenwald

Hindenburgs sieghaftes Leben

Dargestellt von Alfred Hein

Copyright by Kurt-Schulz-Verlag, Hannover

(Nachdruck verboten)

(6. Fortsetzung)

VI.

Hindenburg rettet Oesterreichs Heer

Der schmückende Siegeslorbeer von Tannenberg wird jedoch, da der Winter sich nähert, zum drückenden: Im Westen lenkte das Schicksal der Schlachten keine draufgängerische und standhafte Führernatur in Hindenburgs Hände. Ein kranker, allzu vorsichtiger Nachfahre des Siegers von Königgrätz und Sedan verwäßert den Schlieffenschen Plan des Vormarsches auf Paris; dennoch dankt der beispiellosen Aufopferung des einfachen Soldaten, dank der Kühnheit einzelner Unterbefehlshaber, vor allem des Generaloberſten von Kluck, nähern sich die deutschen Heere unaufhaltsam den Toren von Paris, die französische Regierung verläßt schon die Hauptstadt des Landes — da wird der weit vom Schuß die Marneschlacht lenkende Generalstabschef von Moltke durch einzelne übertriebene Gefahrmeldungen aufgeschreckt: mitten im Siegeslauf gibt er dem Heer den Befehl zum Rückzug. Und in Südpolen, in Galizien und an der schlesisch-polnischen Grenze wird die Lage der österreich-ungarischen Armee trotz genial angelegter Operationen des Generals Conrad von Hötzendorf bedrohlich. Die österreichischen Elitetruppen verbluten schon in diesem Kampf. Die Blüte des Offizierskorps und die besten der Mannschaften Oesterreich-Ungarns deckte bereits im Herbst 1914 der Rasen.

Eine entscheidende Wende der Dinge war hier nur durch neue Einsetzung der Hindenburgtruppen, die bereits an ihren Führer fesselsenfest wie an Gott glaubten, hervorzulocken. Und schon holt ihn höherer Befehl nach Polen.

Hindenburg besinnt sich nicht lange. Mit Ludendorff arbeitet er, obwohl er sich seiner zahlenmäßigen Unterlegenheit dem Feind gegenüber bewußt ist, in Breslau den neuen Aufmarschplan nach Polen hinein aus. Der erste Einmarsch nach Polen entlastet sofort die in den Karpathen hart bedrängten Oesterreicher. An einen Einbruch ins oberschlesische Industriegebiet ist für die Russen nicht mehr zu denken. Bis zur Festung Iwangorod ist die Hindenburg-Armee bereits vorgedrungen. Der General von Mackensen hält mit seinen Truppen südlich und westlich von Warschau. Die Russen geben die Einschließung der Festung Przemysl auf.

Aber rechtzeitig erkennt noch Hindenburg eine plötzlich heraufziehende Gefahr, der er nicht mehr mit Tollkühnheit begegnen kann. Der Russe zieht im Raume zwischen Iwangorod und Warschau vier gewaltige Armeen zusammen. Da gibt Hindenburg den Befehl zum allgemeinen Rückzuge. Unbesiegt, unbemerkt. „General von Mackensen verschwand wie ein Geist, er ließ kein Geschütz, kein Gewehr, keine Patrone und nur wenig Marschunfähige zurück", schrieb damals ein Amerikaner, der die Kämpfe um Warschau miterlebte.

Abermals nähern sich, wenn auch langsam und ängstlich die russischen Millionenheere den deutschen und österreichischen Grenzen.

Rücksichtslos holt jetzt Ludendorff aus den preußischen Grenzfestungen den letzten Mann, schafft hier ein neues „Korps Posen", dort ein „Korps Breslau". Als am 10. November ein russischer Funkspruch in die Hände Hindenburgs fällt, der inzwischen zum Oberbefehlshaber Ost ernannt ist und damit einheitlich alle Operationen der deutschen Ost-Armee leitet, erfährt das Oberkommando, daß am 14. November ein entscheidender Einfall nach Deutschland von Nordwesten her mit starken Kräften geplant ist.

Da wagt der große Feldherr mit seinen an Zahl schwachen, aber todesmutigen, blindlings siegvertrauenden Truppen kurz nach dem Rückzuge den zweiten Einmarsch nach Polen. Schon am 17. November steht die nun von Mackensen befehligte IX. Armee in siegreichen Kämpfen um Lodz. Doch am 22. November wird die Lage abermals bedrohlich. Eine ganze deutsche Armeeabteilung gelangt in die Gefahr der Einkreisung. Die Russen holen bereits Eisenbahnzüge herbei, um die zu erwartenden Hunderttausendmassen von deutschen Gefangenen abzutransportieren. Doch der General von Scheffer-Boyadel erzwingt mit seinem preußisch-eisernen Willen, sich durchzuschlagen oder unterzugehen, den Sieg. Unter General Litzmann stürmt die von den Russen schon dem sicheren Untergang geweihte Gardeinfanterie Brzezinn. Den Knotenstock in der Hand, schreitet der fünfundsechzigjährige General anfeuernd seinen Leuten voran.

Der Durchbruch bei Brzezinn wandelt die schon drohende Niederlage in einen entscheidenden Sieg, der noch unzählige Gefangene bringt.

Im Süden treibt General von Woyrsch mit der schlesischen Landwehr den Feind vor sich her. Auch den Oesterreichern gelingen im Süden überraschende Schläge, wenn sie auch nicht verhindern können, daß der Russe erneut Przemysl umlagert. Freilich war, da in Ostpreußen nur schwache Abteilungen die durch die Masurenschlacht geschaffenen Stellungen hielten, der Feind erneut eingedrungen. Zum zweiten Male brachen die endlosen Flüchtlingszüge aus den verschneiten Walddörfern Masurens auf. Um die ostpreußischen Grenzstädte Lyck, Johannisburg, Soldau wurde erneut gekämpft, aber der Eckpfeiler der nur noch von Landsturm und Landwehr verteidigten Angerapp-Stellung, die Festung Lötzen hielt stand.

Am 27. November wurde Paul von Beneckendorff und Hindenburg zum Generalfeldmarschall befördert. Diese Ernennung gab Hindenburg durch folgenden dankerfüllten, auf seine todesmutigen Soldaten stolzen Armeebefehl bekannt: „In tagelangen schweren Kämpfen haben die mir unterstellten Armeen die Offensive des an Zahl überlegenen Gegners zum Stehen gebracht. Seine Majestät der Kaiser und König, unser allerhöchster Kriegsherr, hat diesen von mir gemeldeten Erfolg durch nachstehendes Telegramm zu beantworten geruht":

„An Generaloberst von Hindenburg.

Ihrer energievollen, umsichtigen Führung und der unerschütterlichen, beharrlichen Tapferkeit Ihrer Truppen ist wiederum ein schöner Erfolg beschieden gewesen. In langem, schwerem, aber von treuer Pflichterfüllung vorwärts getragenem Ringen haben ihre Armeen die Pläne des an Zahl überlegenen Gegners zum Scheitern gebracht. Für diesen Schutz der Ostgrenze des Reiches gebührt Ihnen der volle Dank des Vaterlandes. Meiner höchsten Anerkennung und meinem kaiserlichen Dank, die sie erneut mit meinen Grüßen Ihren Truppen aussprechen wollen, will ich dadurch Ausdruck geben, daß ich Sie zum Generalfeldmarschall befördere. Gott schenke Ihnen und ihren siegesgewohnten Truppen weitere Erfolge.

Wilhelm I. R."

„Ich bin stolz darauf, meinen höchsten militärischen Dienstgrad an der Spitze solcher Truppen erreicht zu haben. Eure Kampfesfreudigkeit und Ausdauer haben in bewunderungswürdiger Weise dem Gegner große Verluste beigebracht. Ueber 60 000 Gefangene, 150 Geschütze und gegen 200 Maschinengewehre sind wiederum in unsere Hand gefallen. Aber vernichtet ist der Feind noch nicht. Drum weiter vorwärts für König und Vaterland, bis der letzte Russe besiegt am Boden liegt. Hurra! Hauptquartier Ost, 27. November 1914.

Oberbefehlshaber von Hindenburg,
Generalfeldmarschall."

Gleichzeitig mit der Beförderung Hindenburgs erfolgte die Ernennung seines getreuen Generalstabschefs Ludendorff zum Generalleutnant. Auch der österreichische Kaiser Franz Josef beglückwünschte den Retter seiner Monarchie vor dem sicheren Verderben mit freundschaftlicher Wärme. Die staatswissenschaftliche Fakultät Breslau ernannte den vierfachen Königsberger Ehrendoktor zu ihrem Doktor rerum politicarum. Dieselbe Würde verlieh sie dem Generalleutnant Ludendorff.

VII.

Winterschlacht in Masuren. Zertrümmerung der russischen Festungslotte.

„Haben wirklich göttliche Wesen dies alles geleistet, oder ist das Ganze nur ein Märchen oder Geisterspuk gewesen? Sind jene Züge durch Winternächte, jene Lager in eisigem Schneetreiben und endlich der Abschluß der für den Feind so schrecklichen Kämpfe im Walde von Augustowo nur die Ausgeburten erregter menschlicher Fantasien?" fragt Hindenburg noch nach Jahren erschaudernd in seinem Erinnerungsbuche „Aus meinem Leben", da er der dürftigen, fürchterlichen, in Eis und Schnee höllereinsamen Winterschlacht in den Masuren gedenkt.

Zwei Absichten verfolgte Hindenburg mit dieser neuen Ostpreußenschlacht: Die österreichische Karpathenfront mußte unbedingt dadurch entlastet werden, daß der Russe abermals Kräfte vom Süden gen Norden dem deutschen Hauptfeinde entgegenwarf. Eine deutsche Südarmee ging überdies zum Angriff in Galizien vor. Gleichzeitig aber wollte Hindenburg den Russen abermals ein Cannae liefern.

(Fortsetzung folgt.)



Zum 19. August

Am Sonntag, 19. August, tritt das deutsche Volk seit langer Zeit wieder an die Wahlurne. Es wird seine Stimme abgeben, ob es sich mit dem Schritt der Reichsregierung, der Zusammenlegung des Reichspräsidentenamtes mit dem Reichskanzleramt in der Person des Führers einverstanden erklärt.

Ueber den Ausgang dieser Volksabstimmung besteht kein Zweifel. Wie ein Mann steht das deutsche Volk hinter dem Führer Adolf Hitler. Jeder einzelne muß sich jedoch darüber im klaren sein, daß der Ausgang dieser Volksabstimmung von der gesamten Welt mit Recht als der beste Gradmesser für die Einstellung des deutschen Volkes angesehen wird. Wenn schon vor der Volksabstimmung völlige Klarheit über das Ergebnis herrscht, so kann leicht bei diesem oder jenem der Eindruck entstehen, als käme es auf seine Stimme nicht mehr an. Mehr denn je ist es die Pflicht eines jeden Volksgenossen, sich an dieser Volksabstimmung zu beteiligen. Keiner darf an diesem Sonntag daheim bleiben oder gar ein privates Vergnügen über seine Staatsbürgerpflicht stellen.

An diesem Tage ist dem Volke Gelegenheit gegeben, seinen Dank auszusprechen für die unermeßlichen Leistungen, die der Führer in diesen anderthalb Jahren vollbracht, der Führer, der uns aus in Parteien und Interessengruppen zerrissenen Volksteilen und Stämmen wieder zu einem geeinten und geschlossenen Volk machte, der uns neuen Lebensmut einflößte und den Weg zum neuen Aufstieg vorschrieb.

Jeder einzelne hat die Segnungen des neuen Volksstaates in seinem eigenen Leben gespürt.

Auch in Bremen werden in diesen Tagen die Vorbereitungen für die Volksabstimmung eingeleitet. Sonntag spricht der Reichsstatthalter Carl Röver in einer Kundgebung. Die Teilnahme ist für jeden Bremer Ehrenpflicht!

Achtung! Volksabstimmung!

PPSt. Kranke, gebrechliche und am Gehen behinderte Volksgenossen geben sofort ihre Anschrift bekannt beim Wahlbüro der NSDAP., Horner Allee 79, Tel. 440 31, zwecks Bereitstellung von Fahrgelegenheiten zum Wahllokal.

Nur eine Art von Arbeitsdienstpaß

Die Reichsleitung des Arbeitsdienstes hat eine Verordnung herausgebracht, die ihrer Wichtigkeit wegen, die breite Oeffentlichkeit interessiert. Nach dieser Verordnung erhalten von jetzt an den Arbeitsdienstpaß ausgehändigt:

Nach halbjähriger Dienstzeit, d. h. nach 26 Wochen, diejenigen Dienstwilligen, die vor dem 1. Januar 1915 geboren worden sind.

Alle anderen, d. h. also alle Arbeitsmänner (Dienstwillige), die nach dem 31. Dezember 1914 geboren wurden, müssen eine einjährige Dienstzeit (52 Wochen) hinter sich haben, ehe sie den Arbeitspaß ausgehändigt bekommen.

Durch diese Neuregelung wird, was sehr wesentlich ist, keine Aenderung in bezug auf den Arbeitsdienstpaß selbst eintreten. Es ist nur eine Art von Arbeitsdienstpaß für die beiden Altersklassen. Irgendwelche besonderen Kennzeichen des Arbeitsdienstpasses sind streng untersagt. — Auf die bereits mit dem Arbeitsdienstpaß Entlassenen hat die Verordnung keine rückwirkende Kraft.

Der Kyffhäuserbund zur Volksabstimmung

Oberst a. D. Reinhard, der Bundesführer des deutschen Reichskriegerbundes Kyffhäuser, erläßt zur Volksabstimmung am 19. August folgende Kundgebung:

„Durchdrungen von der Ueberzeugung, daß jede Staatsgewalt vom Volke ausgehen und von ihm in freier und geheimer Wahl bestätigt sein muß, hat der Führer und Reichskanzler Adolf Hitler den Willen ausgesprochen, daß die Betrauung seiner Person und damit die des Reichskanzleramtes mit den Funktionen des verewigten Reichspräsidenten ausdrücklich vom deutschen Volke gutgeheißen wird.

Die Reichsregierung hat deshalb zum Sonntag, zum 19. August, eine Volksabstimmung angeordnet.

Niemand ist berufener, das Erbe unseres großen Marschalls Hindenburg fortzuführen als Adolf Hitler. In seine Hände hat der getreue Eckehard und Reichspräsident an der Gruft Friedrich des Großen das Schicksal Deutschlands gelegt, er schlug damit die Brücke vom Gestern zum Morgen, zum einigen Deutschland.

Von jedem Mann des Kyffhäuser-Bundes erwarte ich, daß er dieses Vermächtnis unseres Schirmherrn hochhält und daß er deshalb gerade in diesen Tagen mit soldatischem Bekenntnis das Vertrauen aller Kreise des Volkes zu unserem Führer Adolf Hitler sichert.

Es ist dies die erste große nationale Aufgabe, die jedermann des Kyffhäuser-Bundes im Gedenken an seinen Schirmherrn und Marschall zu erfüllen hat. Sie gilt dem Deutschland der Ehre, der Freiheit und des Friedens, für das Hindenburg sein Leben lang gekämpft hat. Wer sein „Ja" nicht gibt, handelt gegen den Willen Hindenburgs.

Es lebe Deutschland unter dem Führer Adolf Hitler!"

Standarte 75 marschiert!

PPSt. Die Vorbereitungen für die Volksabstimmung am 19. August 1934 sind in vollem Gange. Bremen beginnt bereits am kommenden Sonntag mit einer Riesenkundgebung auf dem Domshof, wo die gesamte Bremer Bevölkerung ein Treuebekenntnis zum Führer ablegen wird. Gauleiter Carl Röver wird selbst auf dieser ersten Massenkundgebung das Wort zu einer Ansprache ergreifen, um auf die Bedeutung des Tages hinzuweisen. Die gesamte SA.-Standarte 75 wird auf dem Domshof Aufstellung nehmen. Vorher marschieren die einzelnen Sturmbanne durch die unterstehend angegebenen Straßenzüge. Punkt 12 Uhr steht die Standarte angetreten auf dem Domshof. Am Sonntag gilt es für jeden Bremer, durch seine Teilnahme an der Kundgebung zu beweisen, daß er treu zum Führer steht.

Folgende Straßenzüge werden am Sonntag, 12. August 1934, durch die einzelnen Sturmbanne berührt:

Sturmbann I/75: Antreten um 10.30 Uhr in der Marcus-Allee, Spitze Schwachhauser Heerstraße, und weiter durch Schwachhauser Heerstraße — Kronprinzenstraße — Scharnhorststraße — Buchenstraße — Schwachhauser Heerstraße — Kirchhachstraße — Weißenburger Straße — Orleansstraße — Albersstraße — Georg-Gröning-Straße — Bürgermeister-Smidt-Straße —. Wachmannstraße — Benquestraße — Hartwigstraße — Otto-Gildemeister-Straße — Park-Allee — Kaiser-Friedrich-Straße — Caprivistraße — Blumenthalstraße — Hohenlohestraße — Park-Allee — An der Weide-Breitenweg — Bahnhofstraße — Herdentor — Sögestraße — Liebfrauenkirche — Domshof.

Sturmbann II/75: Antreten um 10.30 Uhr in der Humboldtstraße, Spitze bei der Kirche, und weiter durch St.-Jürgen-Straße — Vor dem Steintor — Sielwall — Osterdeich — Lüneburger Straße — St.-Jürgen-Straße — Bismarckstraße — Am Dobben — Ostertorsteinweg — Am Wall — Sögestraße — Liebfrauenkirchhof — Domshof.

Sturmbann III/75: Antreten um 9.45 Uhr Kirchweg, Spitze Kornstraße, und weiter durch Kornstraße — Bohnenstraße — Neuenlander Straße — Buntentorsteinweg — Kirchweg — Hardenbergstraße — Mörkenstraße — Kornstraße — Hermannstraße — Gastfeldstraße — Kantstraße — Neust.-Contrescarpe — Brückenstraße — Gr. Johannisstraße — Kl. Krankenstraße — Am neuen Markt — Westerstraße — Adolf-Hitler-Brücke — Wachtstraße — Domshof.

Sturmbann IV/75: Antreten um 10 Uhr auf dem Hohentorsplatz und weiter durch Woltmershauser Straße — Westerdeich — Duntzestraße — Woltmershauser Straße — Woltmershauser Allee — Weizenkampstraße — Erlenstraße — Meterstraße — Lahnstraße — Richthofenstraße — Brückenstraße — Kl. Weserbrücke — Adolf-Hitler-Brücke — Wachtstraße — Domshof.

Sturmbann R I/75: Antreten um 9 Uhr am Osterdeich zwischen Lübecker Straße und Lüneburger Straße, Spitze Lüneburger Straße, und weiter durch Lüneburger Straße — Hamburger Straße — Auf der Hohwisch — Fleetrade — Drakenburger Straße — Alter Postweg — Föhrenstraße — Hasteder Heerstraße — Kirchbachstraße — Ruhrstraße — Wupper Straße — Bei den 3 Pfählen — Am Hulsberg — Am schwarzen Meer — Vor dem Steintor — Ostertorsteinweg — Ostertor — Ostertorstraße — Domsheide — zum Domshof.

Erweiterung der Verordnung gegen Preissteigerungen

Nach der Verordnung gegen Preissteigerungen vom 16. Mai 1934 dürfen bekanntlich Verbände und sonstige Zusammenschlüsse Mindestpreise und Mindesthandelsspannen nur mit Einwilligung der Preisüberwachungsstellen neu festsetzen, verabreden oder empfehlen oder gebundene Preise zum Nachteil der Abnehmer verändern.

Durch eine im Reichsgesetzblatt veröffentlichte Verordnung des Reichswirtschaftsministers wird nunmehr das Anwendungsgebiet der Verordnung, das sich bisher auf lebenswichtige Gegenstände des täglichen Bedarfs und lebenswichtige Leistungen zur Befriedigung des täglichen Bedarfs beschränkte, auf alle Güter und gewerblichen Leistungen ausgedehnt. Damit sind die etwa möglichen Zweifel über das Anwendungsgebiet der Verordnung eindeutig dahin geklärt worden, daß alle verbandsmäßigen Neufestsetzungen von Preisen und die Erhöhung verbandsmäßiger Preise ohne Einwilligung der Preisüberwachungsstellen unzulässig und strafbar sind. Ausgenommen sind, wie bisher, die im Paragraphen 5 der Verordnung gegen Preissteigerungen aufgeführten Gebiete, vor allem das zur Zuständigkeit des Reichsministers für Ernährung und Landwirtschaft gehörende Gebiet.

Seinen 80. Geburtstag feiert heute in seltener Rüstigkeit der Rentner Philipp Neuhaus, Goslarer Straße 34.

Verfügung des Kreisschulungsamtes der NSDAP., Bremen

1. Wegen der Volksabstimmung wird der Kursusbeginn um eine Woche verschoben. Beginn der Lehrgänge am 20. August.

2. An den Lehrgängen der Kreisschule können teilnehmen: Parteigenossen, Amtswalter, Obleute und Werte der Gliederungen der Partei, außerdem Angehörige der SA., SS. und HJ. nach Genehmigung ihrer Dienststellen.

3. Jeder Teilnehmer hat einen einmaligen Verwaltungskostenbeitrag von 50 Pfennig für den gesamten Kursus zu bezahlen.

4. Auskunftserteilung und Werbung über die Teilnehmer an den einzelnen Lehrgängen erfolgt in der Geschäftsstelle der Kreisschule, Auf der Brake 8, von 12 bis 13.20 Uhr und von 20 bis 21 Uhr für die Zeit vom 13. bis 20. August.

5. Eröffnungspflichtversammlung für alle an der 3. Kursusreihe Teilnehmenden am Montag, 13. August, pünktlich 20 Uhr im Gewerbehaus in der Ansgaritorstraße.

(gez.) Dr. Röding,
Kreisschulungsleiter.

Reichsleiter Alfred Rosenberg spricht am Mittwoch, 15. August, auf der Riesenkundgebung im Weser-Stadion!

Ladeninhaber, achtet auf eure Plakate!

Viele Ladeninhaber lassen Plakate in ihren Schaufenstern hängen, obgleich der Zeitpunkt der betreffenden Veranstaltung längst verstrichen ist. Es wurde wiederholt festgestellt, daß Plakate noch Monate nach Ablauf des auf denselben verzeichneten Termines aushingen.

Einmal wirft diese Unachtsamkeit kein gutes Licht auf die Ordnungsliebe des betreffenden Ladeninhabers, andererseits wird kommenden Werbeschriften dadurch der Platz versperrt.

„Also mehr acht auf die Plakate in den Fenstern!"

Die Polizei teilt mit:

Verkehrsunfälle

Ein zweispänniges Fuhrwerk, welches die Kurze Wallfahrt befuhr, um nach links in die Langenstraße einzubiegen, geriet mit der Deichsel in die Schaufensterscheibe eines gegenüber der Kurzen Wallfahrt befindlichen Geschäfts, wobei starker Sachschaden angerichtet wurde. Die Kurze Wallfahrt ist nach der Langenstraße zu sehr abschüssig. Die Fahrer beladener Fuhrwerke müssen beim Befahren dieser Straße die größte Vorsicht beachten.

Tödlicher Unfall

Auf der Umladerampe im Schuppen 4 ereignete sich in der Nacht zum 10. August ein tödlicher Unfall. Der Führer eines Elektrokarrens geriet mit dem Fahrzeug gegen den letzten Anhänger eines anderen Elektrokarrens. Der Führer riß jetzt das Steuer herum und fuhr gegen einen Holzpfeiler, wodurch er selbst zwischen die Rücklehne des Elektrokarrens und den Pfeiler geklemmt wurde. Durch den Anprall lief der Karren etwas zurück, wodurch der Verletzte von der Rampe herab zwischen die Schienen fiel. Der sofort herbeigerufene Arzt stellte eine Herzquetschung fest und ordnete die sofortige Ueberführung in eine Krankenanstalt an. Auf dem Transport nach dort ist der Verletzte seinen Verletzungen erlegen.

Seinen Verletzungen erlegen

An den Folgen eines am 9. August erlittenen Verkehrsunfalls ist ein älterer Radfahrer verstorben. Dieser befuhr die Osdebshauser Heerstr. in Richtung Grambke. In Höhe der Garlstedterstraße bog er nach links ab und wurde von einem nachfolgenden Kraftwagen mit Anhänger erfaßt und zur Seite geschleudert.

In ein Schaufenster hineingefahren. Ein zweispänniges Fuhrwerk, das nach links in die Langenstraße einbiegen wollte, geriet mit der Deichsel in die Scheibe eines gegenüber der Kurzen Wallfahrt befindlichen Geschäfts, wobei starker Sachschaden angerichtet wurde.

Namen der Verkehrssünder werden veröffentlicht

Mit größter Strenge werden die angekündigten verschärften Maßnahmen gegen Verkehrssünder in München jetzt durchgeführt. Bereits am ersten Tage wurden zwei Kraftwagen und drei Fahrräder beschlagnahmt. Die Kraftwagen wurden nach Abnahme der Kennzeichen sichergestellt und dürfen nicht mehr benutzt werden. Die Fahrräder werden in der Polizeidirektion verwahrt. Zur Abschreckung beabsichtigt die Polizeidirektion weiterhin, in jeder Woche die Namen der Verkehrssünder öffentlich bekanntzugeben.

Sicher würde diese Maßnahme der Polizei auch in Bremen zur weiteren Verkehrserziehung wirkungsvoll beitragen. Es wird nicht gerade jedem dieser Sünder besondere Freude bereiten, zu wissen, daß sein Name durch die ganze Stadt und Umgebung getragen wird und davon Zeugnis ablegt, daß sein Träger noch so vollkommen „unfähig für den Großstadtverkehr" ist.

Die Pinnebergerstraße von Glücksburgerstraße bis Brinkstraße ist vom 11. August ds. Js. bis auf weiteres für den gesamten Fahrzeugverkehr gesperrt.

Achtung! Rundfunkreden!

PPst. Außer der großen Rede des Führers Adolf Hitler, die am Freitag, 17. August, auf alle deutschen Sender übertragen wird, werden die Reden des Reichspropagandaleiters Pg. Dr. Goebbels aus Berlin auf den Reichssender Berlin und den Deutschlandsender und die Rede des Pg. Dr. Frick aus Köln auf den Reichssender Köln am Montag, 13. August, 20.30 Uhr, übertragen.

Diese Reden werden aus großen Massenkundgebungen heraus gehalten. Da in Bremen an diesem Tage keine örtlichen Kundgebungen stattfinden, ist jedem Volksgenossen Gelegenheit geboten, die Uebertragungen mitzuerleben.

Jeder deutsche Volksgenosse, der noch nicht im Besitz eines Rundfunkgerätes ist, oder deren Apparat für einen Empfang der genannten Sender nicht geeignet ist, wird aufgefordert, sich mit seinem Nachbarn oder Bekannten oder einer anderen Stelle, wo ihm eine Abhörmöglichkeit geboten wird, in Verbindung zu setzen. Es muß auf diese Weise erreicht werden, daß alle Volksgenossen diese wichtigen Reden hören.

Für jeden Besitzer eines Rundfunkgerätes ist es Ehrensache, sich restlos in den Dienst der Sache zu stellen und für großmöglichste Verbreitung der Rundfunkreden Sorge zu tragen.

Der Leiter der Abtlg. Funk der NSDAP.,
J. V.: C. Wm. Krauß.

Sommerlager der Bremer HJ. in Bad Essen

Das Bremer HJ.-Lager in Bad Essen nähert sich seinem Ende. Selten ist ein Lager so schön verlaufen, wie dieses Lager, das von Oberbannführer Carl Jung persönlich geleitet wird. Der Dienst ist so knapp bemessen, daß die Jungen reichlich Gelegenheit finden, in den herrlichen Waldungen des Wiehengebirges Ausflüge zu machen und sich dort zu erholen und neue Kraft zu schöpfen für die Anforderungen des Berufslebens.

Die Verpflegung ist ausgezeichnet, was von allen Jungen begeistert bestätigt wird. Kranke sind nur sehr wenige vorhanden und dann handelt es sich nur um ganz leichte Fälle, die in ein oder zwei Tagen wiederhergestellt sind. Wir geben nun allen Eltern und Angehörigen bekannt, daß der Sonderzug mit den Bremer Jungen am Sonntag, 12. August, um 16.38 Uhr auf dem Hauptbahnhof eintreffen wird.

60jähriges Dienstjubiläum



Herr Conrad Kirchmeyer, der Führer der bekannten Schiffsmaklerfirma Carl Joh. Klingenberg & Co., die eine Reihe Großreedereien, u. a. die Hamburg-Amerika Linie, vertritt, begeht heute das seltene Fest des 60jährigen Dienstjubiläums. Der Jubilar, der erst vor kurzem seinen 74. Geburtstag feiern konnte, versieht noch heute mit erstaunlicher Frische seine Arbeit im Dienste der deutschen Schiffahrt und erfreut sich über die Grenzen Bremens hinaus, bei seinen Bekannten und Mitarbeitern einer allgemeinen Beliebtheit.

Herr Kirchmeyer trat am 11. August 1874 als Lehrling in die Firma des alten Herrn Klingenberg ein, der er bis zum heutigen Tage in unwandelbarer Treue seine Arbeitskraft widmet. Lange Jahre wirkte er im öffentlichen Leben, als Mitglied der Deputation für Häfen und Eisenbahnen. Er ist des älteste Mitglied des Bremer Rheder-Vereins und hat im Verband Deutscher Rheder das Ehrenamt eines Rechnungsprüfers inne. Außerdem gehört Herr Kirchmeyer verschiedenen Aufsichtsräten an.

Alle, die den rüstigen alten Herrn kennen und schätzen gelernt haben, wünschen ihm von ganzen Herzen einen sorgenfreien Lebensabend, als Krönung eines gelegneten, arbeitsreichen Lebens.

„Hier erzählen alte Bremer!"

Erinnerungen aus dem Bremer Volksleben der letzten 40 Jahre

Wir setzen unsere Artikelserie „Hier erzählen alte Bremer" fort und fordern unseren Leserkreis auf, sich recht rege an dieser Artikelserie zu beteiligen. Die Leser selber werden Richter sein. Die Namen der Einsender, die mit ihren Arbeiten den ersten Anklang finden werden wir bekanntgeben. Darum arbeitet jeder alte Bremer mit. Wir bitten unsere Leser, uns schriftlich mitzuteilen welcher Artikel am meisten gefallen hat. In den Artikeln werden wir möglichst wenig Aenderungen vornehmen, um ihnen ihre Urwüchsigkeit zu erhalten.

Lokal-Schriftleitung.

Doktor med. H., der gute Freund unserer Bremer

Vor ungefähr vierzig Jahren lebte in Bremen der Arzt Doktor H., der bei seinen Patienten wie bei allen Bremern, die ihn kannten, in hohem Ansehen stand. Kam ein Arbeiter oder Bauer als Patient zu ihm, der nicht recht mit der hochdeutschen Sprache fertig werden konnte, dann sprach der Doktor einfach Bremer-Platt mit ihm. Er bevorzugte keine so, besseren Leute, ihm war jeder Patient gleich lieb. Dies wußten die kleinen Leute ihm sehr zu danken, und so hieß er bei ihnen nur noch „ule gode Doktor". Auch seine Frau hatte dasselbe gute Gemüt. Sorgte er für die Gesundheit seiner Patienten, so war sie stets besorgt um die in Not befindlichen Menschen. Schlicht und einfach ging sie in die Wohnungen der armen Leute, von denen sie wußte, daß Not am Mann war und half stets in ihrer freundlichen Art, Not zu lindern, ohne viel Aufsehens davon zu machen. Ganz besonders genoß „ule gode Doktor" das Vertrauen und die Liebe der Kinder. Immer hatte der Onkel Doktor etwas für sie zu schlicken. Eines Tages kam eine biedere Bauersfrau aus Walle zum Doktor und klagte ihre bittere Not darüber, daß ihr Mann dat jupen nich noloten woll, „wenn dat so wieder geiht, verjupt he mie noch Hus un Hof. Nun mog ick woll von Ihnen weten, Herr Doktor, wat dor blos an to maken is. Dat schlimmste is noch, wenn he obends dick wesen is, denn het he den annern Dag keen Lust, wat to dohn und segt, ick kann nich arbeiten, ick bin krank. Hus un Hof geiht dor bestimmt bi to Grunne". — „Ja", sagte der Doktor, „dat ergize is dann wohl, dat wi em von dat ole drinken afbringt. Dor mö wie aber erst log bi to Warke gohn. Wenn Ihr Jan nun in den nächsten Dagen mal wedder buhn to Huse kommt, denn leg Se em gornicks. Oder wenn he annern morgens upstohn is, dann dot Se ganz verwunnert, un segt: Minsch, Jan, wie siehst du ut. Wie de Kalf anne Wand. Mann, seg blos, wat is mit di? Minschenkind wullt du mie den starben. Watt sall ick blos anfangen mit de Kiner, wenn du dor nich wedr bis." Wenn Se em ornlich bange macht heppt, dann kommt Se to mie, dat annere, dat mit ick denn woll in Gang bringen. Dat heit, wenn Se hier sind, denn droft se nich lachen, sonnern ganz niedergeschlogen don. Dann mogt dat jo mitn Dübel to gahn, wenn wie em nich von dat drinken afbrochten, und wedder ornlich an de Arbeit kregen.

Genug, ein paar Tage später war es mal wieder so, daß Jan morgens ganz bedattert aufstand, und bitter Klage führte über seine mangelhafte Gesundheit.

Seine Frau befolgte nun den Rat des Arztes, machte Jan ganz gehörig bange, und kam eines Morgens wirklich mit Jan in die Sprechstunde Nachdem der Arzt nun seine Verwunderung darüber ausgesprochen hatte, daß Jan wirklich sehr krank und elend aussehe, mußte Jan sich ausziehen, und der Doktor begann umständlich mit der Untersuchung. Nach einiger Zeit stellte er fest, daß Jan an einer schweren Herzerweiterung leide, und meinte mit dem ernstesten Gesicht, daß Jan seine Frau sich wohl in kürzester Zeit mit dem schlimmsten abfinden müsse. „Herr Doktor", schrie sie aus Leibeskräften, „min leben Jan, de must bald starben? Ik bitt Se, Herr Doktor, um allens in de Welt, helpen Se Jan, und wenn et kosten dat, wat will." „Leider is et so", se de Doktor, und plinkerte er mit de Ogen to, „vorgistern hey wie ers en jungen Mann non Karlhof breet, he ha dat selbe, was Jan hett."

Deubel ok, dachte Jan, un worde angst un bange. Nun seh he wirklich witt ut, wie de Kalf anne Wand. De Doktor har em so fett, dat he in Spiegel sieken konn, als he sick nu selbst sehen konn, kreg he noch mehr mit de Angst, und kem sick nun selbst als jon Dodeskandidot vor. „Min lieber Herr Doktor, giest et den pertu kenne Hilpe mehr vor Jan", frogte de Fro. „Ja", mente de Doktor, „dat kommt dor op an, ob Jan stark genog is, de Krise to oberstahn". Jan kreg een lichten Hoffnung wedder, dat he nun doch noch an leben blef, und lauschte negierig, wat de Doktor nu segen word.

Vor allem moß Jan de olle Stolpertinktur, den Branwien, ut sien Lief loten. Enen halben Buddel noch, konn em op de Stelle dat Leben kosten. Denn wen Jan ein Hartschlag kreg, un dat Hart stunt still, den konn et ken Mensch wedder in Gang kriegen. „Jan hör to," septe sin Fro, trotzdem Jan mit beiden Ohren lauschte. Jan worde schwart un witt vor de Ogen, storben, ne dor konn he sick doch ganz un gar nich mit afsinden. „Un dann vor allen Dingen, seite arbeiten," mente de Doktor, „dat de Schwet von Pukel lopt. Dann ward dat Hart am ersten wedder enger De Hauptsocke is jo, ob Jan dat arbeiten noch utholen kann Sonst is leider allens vorbi. Wat ment Se denn, Jan, soll dat woll noch gohn?" frogte de Doktor. „Wenn man will", stotterte Jan, „dann kann man jo wohl, min lieber Herr Doktor." — „Ja, un wie es et nun mit dat drinken lotten, Jan?" — „Och neh, et geiht jo doch um min leibet Leben, un ick glof jo fast, ick kann dat, weiß Gott, ock noch lotten. Jedenfalls wat an mie liecht, will ick dohn, Herr Doktor."

Das genügte ja wohl erst, dachte der Arzt, und bestellte Jan, nach einigen Tagen, zwecks Untersuchung, wieder zu ihm zu kommen. Junge, dachte Jan als he buten wer, dat is jo weiß Gott nich schön, ober wat sien mut, mut sien, dor is nicks an to mocken. Arbeiten, jo, dat woll he woll, ober dat verdammte supen, dat wer doch schwerer to loten. En Leben ohne Schnaps, wer jo just nich got, ober man to, et mut eben gohn, seher dat bat dat Hart stohn blieft. Jan ging mit leiner Frau schweren Herzens zu Hause. Sie ging neben ihm, und machte ein solch trauriges, und weinerliches Gesicht, daß Jan nicht wußte, wen er mehr bedauern sollte, seine Frau oder sich selbst. Einige mal stöhnte sie unterwegens, „och Jan ick möcht dor doch nich an denken, wenn du us verloten moßtest. Denk blos an de armen Kinner, so alleen ohne Vadder inne Welt, und ick ohne die, treuen Jung."

Die Knechte und Mägde, die in Jan seinen Diensten standen, wußten die folgenden Tage nicht, was mit dem Bauern los war. In aller Frühe, lad man ihn schon bei der Arbeit. Nach kurzer Frühstücks- oder Mittagspause, ging Jan wieder an die Arbeit. Er arbeitete wie ein Bär, daß ihm tatsächlich der Schweiß von dem Pinkel lief. Aber es war auch die höchste Zeit, daß er wieder dazwischen war, denn die Wirtschaft, war stark verlodert. daß sah Jan jetzt erst richtig. Von seiner Frau hatte er daß bisher gar nicht glauben wollen. Einige Tage später mußte Jan wieder zum Arzt. Der Doktor fragte Jan gleich, wie er das Arbeiten ausbleit. Jan antwortete, daß es wohl erst ein wenig ungewohnt sei, aber über Beschwerden könnte er eigentlich nicht klagen. Nachdem sich der Arzt noch nach dem Appetit von Jan erkundigt hatte, und erfahren mußte, daß dieser wirklich nicht zu wünschen überließ, mußte Jan sich wieder ausziehen, und der Doktor begann mit der Untersuchung. Jan war sehr gespannt, was nun kommen würde, ob überhaupt alles Arbeiten noch Zweck gehabt hätte, oder ob er doch noch bald sterben müsse. In diesen Gedanken verharrte Jan, während der Untersuchung.

Der Arzt machte ein freudiges Gesicht, das konnte Jan wohl wahrnehmen, aber er wollte sich doch lieber nicht zu früh freuen. Endlich fing der Doktor an zu reden und meinte, ja, es ist wirklich etwas besser mit dem Herzen geworden, und wenn die Krise auch noch lange nicht vorüber sei, so sei doch große Hoffnung vorhanden. Er müsse nun erst recht die Vorschrift genau einhalten, dann könnte sich alles noch zum guten wenden. Sonst aber könnte er für nichts garantiegen. Jan freute sich, seiner Frau eine tröstende Nachricht zu bringen und verließ den Arzt mit dem Versprechen, tapfer zu sein und in den nächsten Tagen wiederzukommen. Nach einiger Zeit stellte der Arzt eine erhebliche Besserung fest und erlaubte Jan sogar, in Zukunft etwas sinniger zu arbeiten. Nur dürfte er um Gottes willen keinen Schnaps trinken, weil ein Tropfen schon die ganze Krankheit wieder stark verschlimmern könnte. Der Schnaps müßte erst wieder aus dem Blut raus, erst dann könnte er wieder ganz gesund werden.

Jan hat dann auch nie mehr einen Schnaps angerührt. Alles blühte wieder auf, so schön wie in diesem Jahr, war das Land nie gewesen. Die Bäuerin konnte sich keinen besseren Mann denken, wie ihren Jan. Stets war er vergnügt und fleißig, und eiferte dadurch auch sein Gesinde an, das vorher leider auch schon verlottert war.

R. C.

Am 19. August wird dem deutschen Volk folgende Frage vorgelegt:

I.

Erlaß des Reichskanzlers zum Vollzug des Gesetzes über das Staatsoberhaupt des Deutschen Reichs vom 1. August 1934 (Reichsgesetzbl. I S. 747)

Vom 2. August 1934

Herr Reichsinnenminister!

Die infolge des nationalen Unglückes, das unser Volk getroffen hat, notwendig gewordene gesetzliche Regelung der Frage des Staatsoberhauptes veranlaßt mich zu folgender Anordnung:

1. Die Größe des Dahingeschiedenen hat dem Titel Reichspräsident eine einmalige Bedeutung gegeben. Er ist nach unser Aller Empfinden in dem, was er uns sagte, unzertrennlich verbunden mit dem Namen des großen Toten. Ich bitte daher, Vorsorge treffen zu wollen, daß ich im amtlichen und außeramtlichen Verkehr wie bisher nur als Führer und Reichskanzler angesprochen werde. Diese Regelung soll für alle Zukunft gelten.

2. Ich will, daß die vom Kabinett beschlossene und verfassungsrechtlich gültige Betrauung meiner Person und damit des Reichskanzleramtes an sich mit den Funktionen des früheren Reichspräsidenten die ausdrückliche Sanktion des deutschen Volkes erhält. Fest durchdrungen von der Ueberzeugung, daß jede Staatsgewalt vom Volke ausgehen und von ihm in freier und geheimer Wahl bestätigt sein muß, bitte ich Sie, den Beschluß des Kabinetts mit den etwa noch notwendigen Ergänzungen unverzüglich dem deutschen Volke zur freien Volksabstimmung vorlegen zu lassen.

Berlin, den 2. August 1934

Der Reichskanzler
Adolf Hitler

II.

Beschluß der Reichsregierung zur Herbeiführung einer Volksabstimmung.

Vom 2. August 1934.

Entsprechend dem Wunsche des Führers und Reichskanzlers beschließt die Reichsregierung, am Sonntag, dem 19. August 1934, eine Volksabstimmung über das Reichsgesetz vom 1. August 1934 (Reichsgesetzbl. I S. 747) herbeizuführen.

„Das Amt des Reichspräsidenten wird mit dem des Reichskanzlers vereinigt. Infolgedessen gehen die bisherigen Befugnisse des Reichspräsidenten auf den Führer und Reichskanzler Adolf Hitler über. Er bestimmt seinen Stellvertreter."

und beauftragt den Reichsminister des Innern mit der Durchführung dieses Beschlusses.

Berlin, den 2. August 1934.

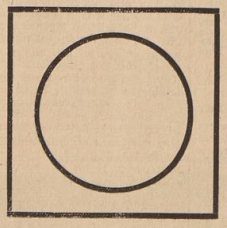
Die Reichsregierung

Stimmst Du, deutscher Mann, und Du, deutsche Frau, der in diesem Gesetz getroffenen Regelung zu?

Ja



Nein



Das ganze Volk beantwortet diese Frage mit einem einstimmigen Ja

SPORT DER BZ

Die Alpenfahrer in St. Moritz

Die 122 Teilnehmer an der Internationalen Alpenfahrt haben die Hälfte des Weges hinter sich gebracht und man kann sagen, sich über Erwarten gut geschlagen und die mitunter sehr schweren Bedingungen zur Zufriedenheit erfüllt. Die dritte Etappe am Donnerstag führte von Interlaken über 362 Kilometer nach St. Moritz und war damit zugleich die kürzeste aller Tagesstrecken. Allzu große Schwierigkeiten waren ebenfalls nicht zu überwinden, da die Straßen zu den einzelnen Paßhöhen, von denen diesmal die am Grimsel (2116 Meter), Furkapaß (2431 Meter), San Bernadino (2063 Meter) und am Splügenpaß (2120 Meter) die höchsten waren, sich größtenteils in gutem Zustand befanden. Zudem waren die vorgeschriebenen Durchschnittsgeschwindigkeiten auf 35 bis 42 Kilometerstunden herabgesetzt worden. Lediglich die Enge der Straßen machte manchen Fahrern Schwierigkeiten und einige fuhren mit verbogenen Stoßstangen und Kotflügeln zurück. Auf der Furkapaßhöhe mußte äußerst vorsichtig gefahren werden, da dicker Nebel die Sicht fast unmöglich machte. Mustergültig war auch diesmal wieder die Organisation in allen Kontrollen und auch am Ziel in St. Moritz, und selbst an den beiden Zollabfertigungen hatte kaum ein Fahrer Zeitverluste zu beklagen.

Dennoch gab es für verschiedene Teilnehmer Strafpunkte, drei Fabrikmannschaften belasteten ihr „Konto" ganz erheblich, darunter auch die Adler-Trumpf-Junior-Mannschaft mit 102 Strafpunkten. Frazer Nash erhielt vier, dagegen die holländische Fordmannschaft durch den Ausfall eines Fahrers sogar 200 Punkte. Ganz ohne, erfreulicherweise nur leichte, Unfälle ging es auch auf dieser Etappe nicht ab; der Holländer Wielesmann (Ford) war in einer engen Kurve mit einem italienischen Privatwagen heftig zusammengestoßen und mußte mit einer Kopfverletzung ins Krankenhaus gebracht werden. Das gleiche Mißgeschick hatte der von Tönduru gesteuerte Wagen der Schweizer Fahrtleitung, der so stark beschädigt wurde, daß er abgeschleppt werden mußte. Die Insassen jedoch nahmen keinen Schaden. Mit Strafpunkten belegt wurden die beiden Frankfurter Gehrmann (Adler) und Loenholt (NAG.), ferner die Engländerin Miß Allan (Lancia) und Hansberger-Straßburg (Mathis), die sich sämtlich verspätet hatten. Ausgeschieden ist der Berliner Magnus, der an seinem Ford einen Achsenbruch zu beklagen hatte.

Spieltag des Unterkreises Bremen

Der Deutsche Schlagballmeister spielt im Werbespieltag gegen „Gut Heil", Bremen

Am Sonntag, 12. August, führt der Unterkreis Bremen seinen Spieltag für die Sommerspiele durch. Als Austragungsort hat man den Bremabad Plätz am Hohweg erwählt. Hier werden ab 9 Uhr die Spiele beginnen. Nachdem die Vorspiele am Vormittag erledigt werden, finden nachmittags die Entscheidungen statt. Zu den Spielen selbst ist folgendes zu sagen: Im Faustball der Männer werden in Klasse 2 Hastedt 2 und Oslebshausen 1 und ATV. 3 und Licht-Luftbad 1 in den Vorspielen aufeinander treffen. Oslebshausen 1 und Licht-Luftbad werden stark genug sein, ihre Gegner auszuschalten und das Endspiel bestreiten. Licht-Luftbad bewies am letzten Sonntag bei den Plakettenspielen in Oldenburg ausgezeichnetes Können und wird aller Voraussicht nach auch Unterkreismeister werden. Hieran wird auch der schärfste Widerstand des Endspielgegners nichts nützen.

In Klasse 3 werden folgende fünf Mannschaften spielen: Friesen 2, Licht-Luftbad 2, Polizei 3, Habenhausen 2, Oslebshausen 2 oder Schwachhauser Sportverein. Hier ist eine Voraussage schon bedeutend schwieriger. Doch müßte man Polizei 3, Licht-Luftbad 2 oder Oslebshausen 2 bzw. Schwachhauser Sportverein 1 im Endspiel erwarten.

In Klasse 4 stehen sich Hastedt 5 und Oslebshausen 3 im Vor- und Rückspiel gegenüber.

Das Jugendspiel BTV. — Brema wird gleich als Entscheidung durchgeführt und wird BTV. als Sieger sehen.

Im Faustball der Frauen wird am Vormittag Tv. d. B. 1 oder BTV. 1 im Vorspiel Turnersch. Oft 2 ausschalten. Im Endspiel trifft der Sieger dieses Spiels auf Woltmershausen 1, die alle Gegner in den Punktspielen hoch schlugen und voraussichtlich auch Meister werden können. Aber . . .

Im Trommelball wird in der Frauenklasse vormittags im Vorspiel Gut Heil 2 gegen Hastedt 1 die Segel streichen müssen. Das Endspiel wird, wenn unsere Voraussage eintrifft, eine besondere Delikatesse werden. Der vorjährige Bremer Meister Gut Heil 1 wird sich ganz gewaltig strecken müssen, um wieder Meister zu werden. In der Jungmädchenklasse werden im Vor- und Rückspiel Brema 1 und Horn 1 kämpfen. Die Mannschaft des Platzvereins ist hier als Sieger zu erwarten.

Im Schlagball der Männer wird Osterholz-Tenever 2 auf Hastedt 1 oder Brema 1 treffen. Voraussage ist hier schlecht möglich, da es sich hier um gleichwertige Mannschaften handelt.

Als Abschluß wird um 16.30 Uhr das Schlagballmeisterspiel

Gut Heil, Arbergen (Deutscher Meister)
gegen Tv. Gut Heil, Bremen

Hier steht es nach einem hohen Sieg des Deutschen Meisters aus. Aber wenn man bedenkt, daß die Bremer gegen große Gegner immer gut in Form sind und im Vorjahre gegen Arbergen in zwei Spielen nur knapp verloren, so muß man, trotzdem die Bremer augenblicklich am Schwanz der Tabelle stehen, ein großes Spiel erwarten. Die Bremer haben u. a. gegen Mahndorf, der als ewiger Gegner Arbergens im Kampf um die Meisterschaft gilt, nur um 9 Punkte verloren, können also auch den Arbergern ein guter Gegner sein. Nach dem Spiel findet die Siegerverkündung statt.

Allen Bremer Sportsfreunden kann diese Veranstaltung nur empfohlen werden.

Rennen zu Hoppegarten

Hohenlohe-Rennen

Gleichsam als Auftakt für die ebenso wertvollen wie abwechslungsreichen Sonntagsereignisse auf dem grünen Rasen Deutschlands bringt Hoppegarten heute ein Wochenendprogramm mit einer berühmten Prüfung — dem Hohenlohe-

Nicht vergessen!!

Noch heute Karten kaufen für das große Sportfest des Bannes 75 der Bremer Hitler-Jugend am Sonntag, 26. August, im Weserstadion.

Die Polizei hat bereits ihre Teilnahme in den Einzelkämpfen zugesagt. Karten sind bei allen Hitler-Jungen des Bannes 75 erhältlich.

Rennen, das über 2600 Meter führt und 6800 Reichsmark auswirft. Leider hat der Start unserer beiden Spitzenpferde der älteren Generation, des Weinbergers Janitor und des Gradisers Arjaman, so abscheulich gewirkt, daß als Drittter im Bunde nur noch Wolkenflug antreten wird, der einst ebenfalls zur ersten Klasse gehört hat. Im Kreselder Samt- und Seide-Preis, den er am 29. Juli mühelos gewann, hat der Sechsjährige gezeigt, daß er sich noch einen Rest seines früheren großen Könnens bewahrt hat. Für diese Aufgabe reicht das aber natürlich nicht aus. Den Endkampf werden Janitor und Arjaman unter sich ausmachen. Wer von beiden ihn siegreich beenden wird, ist schwer zu sagen; ihre vorjährige gute Form haben in ihren diesjährigen Rennen beide noch nicht wiederholen können. Da Janitor, der in diesem Jahre viel Pech hatte, fünf Pfund mehr tragen muß als der Gradizer Herold-Sohn, der im Training ausgezeichnet geht, glauben wir, bei dem voraussichtlich tiefen Boden an Arjaman vor Janitor und Wolkenflug.

Unsere Voraussage:

1. R.: Ausgabe — Garconne — Galgenvogel
2. R.: Pistoja — Stall Gradiz — Oho
3. R.: Origenos — Crispin — Stall Butze
4. R: Arjaman — Janitor
5. R.: Manzanares — Granikos — Stall Gradiz
6. R.: Portepée — Kaiserparade — Ratsherr
7. R.: Carnap — Altona — Kruzitürken —

Märker

Charlie Mills fährt nach USA.

Der oftmalige deutsche Champion der Trabrennfahrer, Carlie Mills, wird in diesem Jahre nicht bis zum Schluß der Rennzeit im Kampf um das Championat mittun. Mills reist bereits im Herbst nach Amerika, um dort das Traberzuchtwesen und die amerikanischen Trainingsmethoden zu studieren. Man darf wohl annehmen, daß der Meisterfahrer, wie schon bei seinen früheren Reisen, wieder einige Ankäufe tätigt.

Um die deutschen Golftitel

Weltklasse in Bad Ems

Auch in diesem Jahre veranstaltet der Deutsche Golf-Verband die „Offene Meisterschaft von Deutschland" wieder auf der prachtvollen Anlage in Bad Ems. Den Reigen der Kämpfe eröffnet am 13. August die Offene Herrenmeisterschaft, die der Engländer H. G. Bentley verteidigen wird. Weitere Bewerber sind seine Landsleute Francis, Ricardo, Kapt. Richardson, die Gebrüder Francis, Dr. J. Sinclair, W. C. Jaunen, C. Pretzlick jun., der Franzose Graf Montgomery und die deutschen Spieler Hellmers, Jungnickel, von Limburg mit den Junioren L. von Beckerath, F. Gutmann und E. Sellschopp. Anschließend wird die Offene Damenmeisterschaft ausgetragen. Die Siegerin des Vorjahres Frau Majorie Garon-Thornton trifft hier auf vier weitere Engländerinnen, eine Französin, fünf Holländerinnen und die gesamte deutsche Spitzenklasse, wie Frau Sellschopp, Frl. Schmeltzer, Frau Groß-Herbst, Frau Fänn-Schniewind usw. An den gleichen Tagen wird auch der „Deutsche Walker-Pokal", dessen Verteidiger Dr. von Limburger ist, ausgespielt. Den wirkungsvollen Abschluß der Großen Golfwoche bildet die „Offene Meisterschaft von Deutschland" für Amateure und Berufsspieler. Zwar hat inzwischen der neue britische Meister Henry Cotton seine Meldung zurückgezogen, aber das übrige Feld ist stark genug, um erstklassigen Sport zu gewährleisten. Allen voran ist der fünfmalige Meister und Titelverteidiger Percy Alliß zu nennen. Weitere englische Teilnehmer sind Artur Havers, Padgham, Wynne, Leidlam, Hodson und Kennedy. Aus Frankreich kommt Auguste Boner, der bereits zweimal die deutsche Meisterschaft eroberte. USA. ist durch Joe Kirkwood vertreten. Die besten deutschen Spieler bereiten sich in Trainingsspielen in Aachen, Krefeld und Köln für die schweren Kämpfe vor.

Verbandsfahrt des Deutschen Ruderverbandes

Die alljährliche Verbandsfahrt des Deutschen Ruderverbandes erfreut sich in jedem Jahre größter Beliebtheit. Immer wieder finden sich verhältnismäßig viele Mitglieder, die sich für eine Woche loslösen aus dem Berufsleben, um in gemeinsamer Ruderfahrt auf Deutschlands Strömen deutsche Heimat zu durchwandern.

In diesem Jahre hat man für die Verbandsfahrt die Weser gewählt. Am 2. August traten ungefähr 100 Teilnehmer, Männer und Frauen, Sportler aus allen Gegenden Deutschlands, in Kassel, der Stadt an der Fulda, ihre Weserfahrt an. 25 schnittige Ruderboote führten sie den Strom abwärts, und in achttägiger Fahrt erschauten sie die Schönheiten des Weserberglandes.

Gestern trafen die Rudersportler in Baden ein, wo sie von einigen Bremer Sportkameraden in herzlicher Weise empfangen wurden. Heute mittag werden die Weserfahrer in Bremen erwartet. Nach kurzer Besichtigung unserer Heimatstadt werden sich Bremens Gäste am Abend mit ihren Sportkameraden im Ratskeller zusammenfinden zu geselligem Beisammensein. Von Sonnabendmittag bis Sonntagabend findet dann als Abschluß der diesjährigen Verbandsfahrt eine Dampfertour nach Helgoland statt, die den Gästen, die zum großen Teil aus dem Binnenlande kommen, auch einen kleinen Eindruck von dem deutschen Meer geben wird. Wir wünschen den Teilnehmern an der Verbandsfahrt in Bremen einen recht angenehmen Aufenthalt und frohe Fahrt für alle Zeiten.

Spieltag des Unterkreises Verden—Achim

Nachdem die Sommerspielreihe beendet ist, und die Staffelbesten in allen Spielarten festgestellt sind, hält der Unterkreis Verden—Achim am Sonntag, 12. August, auf dem Platze der Turnereinigung v. 1862, Hemelingen, seinen Spieltag ab. Ab 14 Uhr treten auf drei Plätzen 15 Mannschaften zu den Entscheidungsspielen in den einzelnen Klassen an. Im Schlagball stehen sich Wassum und Daverden gegenüber, nachdem Mannschaften wie Osten 1, Arbergen 2 und Mahndorf 2 ausgeschieden sind. Die Schlagball-Jugendklasse sieht Arbergen und Mahndorf als Gegner. Bei den Faustball-Spielen der 2. Kreisklasse sind Verden und Dissenthal vertreten. In der 3. Kreisklasse kämpfen die fünf Staffelbesten Arbergen 2, Embsen 1 und Embsen 2, Grasberg und Intschede um den Sieg. Achim, Hemelingen und Mahndorf Jugendspieler treten in der Faustball-Jugendklasse an. Bei den Turnerinnen-Faustball 2. Kreisklasse haben sich Verden und Würpedorf die Teilnahmeberechtigung erkämpft. Da der Unterkreis Verden—Achim zum ersten Male nach der Neueinteilung seinen Spieltag abhält, ist eine Voraussage über den Ausgang der Spiele nicht möglich.

Deutsche Tennismeisterschaften

Nur noch Cilly Außem und Gottfried von Cramm

Am Donnerstag wurden bei drückender Schwüle im Dameneinzel die Teilnehmerinnen der Vorschlußrunde ermittelt. Die ungewöhnliche Wärme schien Marie-Luise Horn gar nicht zu liegen, denn die Deutsche wurde von der Schweizerin Panot 6:2, 6:3 ohne nennenswerten Widerstand geschlagen. Nach ihrer großen Energieleistung am Vortage unterlag die junge Leipzigerin Ullstein der Wimbledon-Meisterin Pegay Scriven, die mit ihrer reichen Spielerfahrung und großen Sicherheit glatt mit 6:2, 6:2 die Oberhand behielt. Scheidet man die für die dänischen Farben spielende Hilde Sperling, die der Engländerin Dearman haushoch mit 6:1, 6:1 überlegen war, aus, so trägt Cilly Außem einmal mehr die letzten deutschen Hoffnungen. Die Kölnerin siegte gleichfalls überlegen gegen die Holländerin Rollin Couquerque mit 6:2, 6:3. Damit sind die Teilnehmerinnen der Vorschlußrunde bestimmt. Frau Sperling tritt gegen Frl. Panot und Frl. Außem gegen Frl. Scriven an.

Das gleiche Bild ergibt sich im Herreneinzel. Als einziger deutscher Vertreter blieb der Titelverteidiger Gottfried von Cramm im Wettbewerb. Unser Meister machte mit dem Engländer Tuckey wenig Federlesens und gewann im Umsehen mit 6:0 6:1 die beiden ersten Sätze. Erst im dritten leistete der Engländer einigen Widerstand, wurde aber mit 6:4 bezwungen. Nicht viel länger gebrauchte der Australier Quist, um den Engländer Tinker mit 6:2 6:2 6:6 auszuschalten. Die größte Ueberraschung war aber für uns Deutsche die Niederlage des Berliners Henkel gegen den Amerikaner Burwell, dem er klar mit 3:6 6:3 2:6 3:6 unterlag. Als letzter Deutscher trat der Kieler Gottschewski gegen den Italiener Sertorio an, der aber mit 6:2 6:2 6:0 einen glatten Sieg davontrug. Die Vorschlußrunde bestreiten nun G. von Cramm gegen Quist und Burwell gegen Sertorio.

Im Anschluß an die Einzelspiele wurde dann das Gemischte Doppel gespielt. Das am Montag abgebrochene Treffen Carnap-Jaenecke gegen die Engländer Lyle-Tinker gewannen die Deutschen mit 7:9, 8:6, 6:4. Weitere Ergebnisse waren: Horn-Denker — Goldschmidt-Uhl o. Sp., Horn-Denker — Wedekind-Gottschewsky 7:5, 6:1, Dierdorf-Turnbull — Fr. Bartels-W. Menzel 2:6, 7:5, 6:2, Payot-Maier — v. Ende-Lund 6:2, 10:8, Adamoff-Quist — Petersen-Lorenz 10:8, 6:4, Sperling-v. Cramm — Merhautova-Casta 6:3, 6:2, Carnap-Jaenecke — Ullstein-Nourney 3:6, 7:5, 6:4, Dearman-Copper — Schneider-Kuhlmann 6:2, 2:6, 6:4, Scriven-Tuckey — Lindau-Turnbull 6:1, 6:2, Außem-Henkel — Hardwick-Hare 6:1, 6:3, Rollin-Couquerque-Hopman — Horn-Denker 6:0 abgebrochen.

Damit stehen in den siegreichen Paaren die letzten Acht fest. Cilly Außem-Henkel treffen nun im Kampf um den Einzug in die Vorschlußrunde auf Adamoff-Quist, während auf der anderen Seite u. a. Sperling-G. v. Cramm gegen Carnap-Jaenecke anzutreten haben.

Zum Spiel Werder–Norddeutscher Lloyd

Das Ergebnis der Untersuchung

Nachfolgend veröffentlichen wir das Ergebnis der Untersuchung des Falles Werder — NDL. Bekanntlich wurde das Publikum bei diesem Spiel in grober Art getäuscht. Große Spieler waren angekündigt worden, um den Platz zu füllen. Aber die beiden Fußballer, die jeder erwartete, wirkten nicht mit.

Leider müssen wir feststellen, daß die Untersuchung dieses Falles durch den DFB. keine Klärung und Bestrafung der Schuldigen bringt.

Sportschriftleitung.

Die Untersuchung hat ergeben, daß die Mitteilung über das Mitspielen der Spieler Hundt und Frank von dem stellvertretenden Führer des NDL., Herrn Pawlik, der Presse zugeleitet wurde. Der letzte hat seine Informationen über die Aufstellung der Werbermannschaft von dem Obmann des Werder-Spielausschusses, Herrn Drewes, erhalten. Bedauerlicherweise liegen keine schriftlichen Unterlagen vor, so daß es nicht möglich ist, die Angelegenheit restlos aufzuklären. Ohne Widerspruch steht fest, daß bei Abschluß des Spiels, etwa 10 bis 12 Tage vor dem Spieltermin, über das Mitwirken von Hundt und Frank gesprochen ist. Dabei ist das Mitspielen dieser beiden zugesagt worden, sofern inzwischen die Spielerlaubnis für Frank eingehen und Hundt gesundheitlich wieder hergestellt sein sollte. Am Nachmittag vor dem Spiel hat Pawlik bei Drewes wegen der Vorschau telephonisch angerufen, um die genaue Mannschaftsaufstellung Werders zu bekommen, während Pawlik angibt, von Drewes die von ihm der Presse zugeleitete Aufstellung erhalten zu haben, bestreitet Drewes dieses auf das Bestimmteste. Drewes gibt allerdings zu, erklärt zu haben: „Wenn der Arzt Hundt freigibt und wenn der DFB. Frank freigibt, würde Werder die Leute selbstverständlich spielen lassen."

Hier trennen sich also die Aussagen der beiden Vereinsvertreter gewaltig. Pawlik behauptet, die Aufstellung, so wie sie veröffentlicht worden sei, von Drewes erhalten zu haben, die von Drewes zugegebene Einschränkung sei keinesfalls gemacht. Beide Parteien können einwandfreie Zeugen über die Besprechung nicht beibringen. Somit ist eine restlose Aufklärung nicht möglich. Nach Entscheidung des Geschäftsführers, Rechtsanwalts Schmidt-Hannover, kann leider, weil der Schuldige nicht festzustellen ist, eine Bestrafung nicht erfolgen.

Karl Klindworth,
Bezirksführer.

Sturmbann II/75 — Sturmbann IV/75, 1:0 (0:0)

In einem Abendspiel auf dem Sternplatz in Woltmershausen gelang es der Fußballmannschaft des Sturmbann II/75, die des Sturmbann IV/75 mit 1:0 zu schlagen. Da beide Mannschaften nach längerer Pause wieder zum ersten Male spielten, war der Zusammenhang auf beiden Seiten in der ersten Halbzeit sehr schlecht. Beide Mannschaften fanden sich jedoch in der zweiten Halbzeit besser. 10 Minuten vor Schluß gelang es dem linken Läufer von II/75, Trommershausen, das einzigste und siegesbringende Tor zu schießen.

Sport in Kürze

Hervorragende Leistungen gab es bei den in Finnland ausgetragenen Bezirksmeisterschaften in der Leichtathletik. Der Speerwurf-Weltrekordmann Matti Järvinen kam in Imola auf 74,46 Meter. Vainö Spitä durchlief in Biala die 10 000 Meter in 31:46 und auf der gleichen Veranstaltung warf E. Kenttä den Diskus 45,13 Meter weit. Paavo Nurmi gewann in Kirvus die 5000 Meter in der mäßigen Zeit von 15:19,2 überlegen gegen weitaus jüngere Gegner.

Abermals verbessert hat Harald Andersson den schwedischen Rekord im Diskuswerfen. Bei einer Veranstaltung in dem kleinen Ort Lekkand kam „Heros", wie sein Spitzname lautet, auf die internationale gute Marke von 50,37 Meter.

Saarländische Sportler werden in wenigen Wochen den deutschen Brüdern in Oberschlesien einen Besuch abstatten. Die Reise werden zwei Auswahlmannschaften der Fußballspieler und der Amateurboxer antreten. Voraussichtlich werden die mit Kundgebungen für die deutsche Saar verbundenen Kämpfe in Breslau und Oppeln vorgesehen.

Die Nordischen Spiele, die alljährlich Dänemark, Schweden, Norwegen, Finnland und Island durchführen, werden im Jahre 1935 in Kopenhagen ausgetragen. Es kommen Wettkämpfe in der Leichtathletik, im Turnen und im Schießen zur Durchführung.

Gau Niedersachsen der DT.

Heute, 18 Uhr, spricht Carl Steding, Oberturnwart und stellvertr. Führer der DT., im Reichssender Berlin über: „Turnerschaft und Volkstumsarbeit auf ihren großen Festen!"

Schon jetzt bestimmt wurde die Kommission, die bei dem Olympischen Ringkampfturnier 1936 in Berlin die technischen Einzelheiten zu prüfen und zu überwachen hat. Die Kommission setzt sich aus dem deutschen Vizepräsidenten des Internationalen Amateurringer-Verbandes, August Kampmann-Kassel, Viktor Smeds-Finnland und Miklos Czitag-Ungarn, zusammen.

Der Fußball-Kampfspielsieger, die ausgezeichnete Mannschaft des Gaues Südwest, wird voraussichtlich kurz vor Jahresschluß ein Spiel in Berlin austragen. Als Termin des Kampfes Brandenburg—Südwest wird der 30. Dezember genannt. Brandenburgs Gauelf trägt zuvor noch Städtespiele gegen Hamburg am 2. September, Dresden am 28. Oktober, Hamburg (in Hamburg) am 18. November und gegen Krakau am 2. Dezember aus.

Sonntag, den 12. August 1934, 12 Uhr · Domshof

1. Massenkundgebung

Es spricht: **Gauleiter Carl Röver** über die Bedeutung der Volksbefragung am 19. August 1934

Aufmarsch der S.A.-Standarte 75

Volksgenossen erscheint in Massen

NSDAP.
Kreis Bremen

Jeder hat seinen Klaps

Auch Große haben ihn; den kleinen Klaps. Um Dichten zu können, brauchte Friedrich von Schiller faule Aepfel, deren muffiger Geruch aus seiner Schreibtisch-Schublade strömte. Ludwig Thoma bezahlte sein Tagwerk mit einer langen Pfeife, sonst war ihm der ganze Tag verhunzt. Und so geht es uns allen, dem einen mehr und dem anderen minder; von jenem ist's bekannt, von diesem ahnt man es nicht. Bei unmündigen Kindern fängt das mit dem kleinen Klaps schon an: sie schlagen morgens die Guckaugen auf und spähen, ob sonntägige Puppen und Spielsachen am richtigen Platz liegen.

Es ist der Kompler im Puppenstuben-Format, die Marotte, die Schrulle, der Sparren, der Spleen, der Tick, der Piepmatz, der kleine Klaps. Eine Sache, die rund um den Erdball verbreitet ist und rechter Hand in den Aberglauben, linker Hand in die ärztliche Sprechstunde mündet. Es sind Gepflogenheiten, die der Umgebung auf die Nerven oder auf die Ironie fallen und die man rührend findet, wenn der betreffende Mitmensch das Zeitliche gesegnet hat . . .

Thoma brauchte seine fix und fertig gestopfte Pfeife beim Erwachen, Schiller seine Aepfel. Mark Twain zog sich ins Bett zurück, um produktiv zu sein. Theodor Fontane fing einen angebundenen Ball im dazugehörigen Becher auf, so oft er beim Schreiben stecken blieb. Napoleon notierte das Wichtigste auf Zettel, knüllte sie zusammen und warf sie sofort beiseite. Mein Freund Alfred, ein stämmiger Bursche und jederzeit bereit, hintereinander drei Schnitzel zu vertilgen, sagt stets soviel auf dem abgegessenen Teller liegen, daß man meinen möchte, er bringe einem Kobold das geziemende Opfer. Der Amerikaner kaut Gummi, der Russe Sonnenblumenkerne, der Spanier Zahnstocher. Mag auch der Kosmos in Trümmer sinken, die Sitte bleibt, und Sitte ist nichts anderes als Angewohnheit en gros.

Annemarie kann nur in Fahrtrichtung sitzen. Adolf Hengeler zerzupfelte seine Zigarre, bis sie einem feuchten Besen glich. Kusine Trude verzehrt alle Speisen ohne Salz. Karlheinz hegt einen bösen Haß auf Löffelerbsen. Lasset mich schweigen von Schopenhauer und ähnlichen Junggesellen. Sie waren zum Bersten angefüllt mit Närrischkeiten, mit komplizierten Komplexen. Einer verfügt über das absolute Gehör und stellt unablässig den dazugehörigen Ton fest: wenn ein Auto hupt — wenn ein Baby schreit — wenn eine Fahrradklingel ertönt.

Ein anderer ist vom Platten-Teufel besessen und kennt sämtliche Platten der Welt. Hast du eine funkelnagelneue, vor drei Tagen erschienene Aufnahme aus Bombay bezogen und spielst sie ihm vor, spricht er eiskalt das Wörtchen: „Kennich!" Er kennt sie nicht, kann sie nicht kennen — aber er kennt sie, und fragst du ihn nach der fabelhaften Platte von der Liddy Crobulla (einer Dame, die nachweislich nicht existiert), so lächelt er überlegen: er hat die Platte bereits vor zwei Monaten gehört.

Ein dritter muß hamstern — und zwar Schnürsenkel. In seinem Wäschefund lagern Myriaden von Senkeln jeglicher Färbung. Braucht er welche, reißen sie, denn Schnürsenkel sind feine Weine, die mit den Jahren besser werden. Eine Freundin meiner Frau macht in Armut: sie stellt sich als Bettlerin hin und pumpt sich das Geld für die Untergrund, damit wir nicht auf den Einfall geraten, sie zu beneiden. Heimlich fährt sie Auto. Und Frau Kies schiebt die Zeitungspapier unter den Schuh, sobald du den Teppich verläßt und mit dem linken Absatz das Parkett berührst. Ein Schauspieler, der dermaleinst Apotheker werden sollte, hat ein wahres Arsenal von Pülverchen und Tabletten bei sich, weiß gegen Gallensteine ebenso viel unfehlbare Mittel wie gegen Sodbrennen. Der Privatdozent Felsner trägt keine anderen Socken als flaschengrüne. Fräulein von Puttwitz kauft ihre Handschuhe ohne Angabe von Gründen stets zwei Nummern zu groß. Herr Süptitz wird wahnsinnig, wenn er Hunde hellen hört. Der Dichter Hurrmann trägt lederne Kappen über den Fingern, wenn er schreibt. Sonst kaut er sich die Nägel ab. Paul Pape, Erzeuger von Reiseandenken, erblickt in jedem Mitmenschen seinen geschworenen Feind und Widersacher und hätte sich kürzlich beinahe umgebracht, als seine Fabrik niederbrannte. Nicht wegen des Unglücks, sondern weil ihm die Versicherung, der er jahrelang hohe Beiträge gezahlt hat, anstandslos den Schaden ersetzte und ihn dadurch um seine reinste Freude (die Schadenfreude über sich selbst) brachte.

So hat denn hoch und niedrig, klein und groß, seinen neckischen Klaps, und dem ist gut so, denn der kleine Klaps schafft kleine Freuden, und die kleinen Freuden des Lebens sind die größten.

Aus Anlaß der Wiedersehensfeier der ehemaligen Mittelmeerkämpfer „Goeben" und „Breslau" hat die Firma E. Schlotte, Obernstraße, eines ihrer Schaufenster in geschmackvoller Weise mit Erinnerungsstücken der ehemaligen Besatzungsangehörigen der Kreuzer „Goeben" und „Breslau" ausgestattet. Auf die beiden Bugwappen der ruhmreichen Schiffe wird besonders hingewiesen. In gleicher Weise stellte der Fremdenverkehrsverein eines seiner Schaufenster in der Bahnhofsstraße zur Verfügung.

Der neue Film:

„Ein Mann will nach Deutschland"

Metropol-Theater

Vor zwei Wochen veröffentlichte die Ufa ihr Programm für die Saison 1934/35, von dem einzelne Filme bereits fertiggestellt sind. Sie beginnt diese neue Spielzeit mit diesem Film, der jetzt im Metropol läuft; wenn wir ihn als Versprechen für die weiteren Leistungen der Ufa nehmen dürfen, dann kündigt er ganz einfach den seit einem Jahr geforderten Umschwung der deutschen Filmarbeit an, zu dem zwar bereits Ansätze in einzelnen Spitzenleistungen vorhanden waren, die inzwischen ihren Weg durch sämtliche Lichtspielhäuser der Welt gemacht haben und von der Filmkunst des neuen Deutschlands künden, der aber hiermit besiegelt scheint.

Die Gesamtleistung ist so klug und weit durchdacht, daß sie so maßlos, so zwingend und folgerichtig „einfach" erscheint. Es ist so einfach und selbstverständlich, daß „ein Mann nach Deutschland will; er muß es eben, und er schafft es auch gegen eine Welt von Hindernissen. Es ist Flucht quer durch das Gebirge, mit einem Fischerboot über das offene Meer nach dem 200 Seemeilen entfernten Kuba. Krankheit des Kameraden, des Werkmeisters. Und wieder weiter, mit „echten" Pässen nach Plymouth. Was dazwischen liegt: Eine Unmenge an Schindereien, Plackereien, ein eisern ausdauernder Mut, der immer wieder neue Wege findet, der alles erträgt, der über alles siegt. Und am Ende, als dennoch kurz vor dem Ziel die erneute Inhaftierung droht, hilft die Frau, deren Liebe groß genug ist, um zu verstehen, daß dem Mann das Vaterland über alles geht.

Die Größe der Darstellung liegt darin, daß die Handlung überzeugend wirkt und der Schluß nicht nach Happy-end riecht. Brigitte Horney vor allem als Manuela Ortiguez ist mit dieser Rolle zu den besten Darstellerinnen getreten, die wir haben im Film. Sparsamkeit mit den Mitteln, Zurückhaltung im Ausdruck und tiefste Innerlichkeit der Gestaltung verhalfen zu diesem



so einfach, daß zwei Männer mit dem gleichen Wollen zu Freunden werden und daß sie den Zwang zur Heimkehr, zum Vaterland in Not, das jeden einzelnen Mann braucht, über alles andere stellen, über Lausbahn und alles, was in ruhigen Zeiten erstrebenswert ist. Es erscheint so einfach, daß die Frau, die große, verstehende Erfolg. Hermann Speelmans als Werkmeister und Karl Ludwig Diehl als Ingenieur; mit nie versiegendem, humorigem Lebenswillen der eine, wie von heiliger Flamme brennend der andere — beides „deutsche Männer"; das höhste, was man von ihnen zu sagen vermag. Ein dritter Interpret, ein Monteur, der den Landsleuten hilft, auch wenn er selber auf die Flucht verzichten muß, da seine Lahmheit die beiden nur behindern würde: Willi Schur, auf den man immer mehr aufmerksam wird, der ein großes Können in die kleinsten Rollen zu legen weiß. Da ist Willi Birgel als englischer Lagerkommandant; Siegfried Schürenberg als englischer Ingenieur und späterer Polizeikommandant Corner; Hans Leibelt als Vermögensverwalter Morron; Namen, die neuverpflichteten Darstellern angehören, denen man hoffentlich öfter begegnen wird im Laufe der Spielzeit.

Es sind auch noch Leute zu nennen, die unsichtbar mitgearbeitet haben; vor allem Hans Otto Borgmann für die Musik, die sehr sparsam verwandt ist und ganz richtiges Format zu finden wußte. Für die Bilder, die von unerhörter Eindringlichkeit sind und die Gesamtwirkung sehr stark beeinflussen, zeichnet Fritz Arno Wagner; die Aufnahmen leitete Fritz Schwarz. Sie haben so ausgezeichnet mit Wegner zusammengearbeitet, daß an dem Film nichts zu deuteln übrig bleibt.

Eks.

Wetterdienst der W3.

Schauerniederschläge, kühler

Die maritime polare Kaltluft, die auf der Rückseite des über dem südlichen Nordmeer liegenden Wirbels über Mitteleuropa eindrang, gab verschiedentlich zu Niederschlägen Anlaß. In Bremen-Freihafen fielen innerhalb 24 Stunden 17,7, in Bremen-Flugplatz 8,9, in Borkum 4,0, in Hannover dagegen nur 0,3 Liter Niederschlag auf den Quadratmeter An der Nordwestseite des Nordmeerwirbels entstehen Randstörungen, die das Wetter Nordwestdeutschlands immer wieder beunruhigen werden. Besserungsperioden dürften nur kurze Zeit andauern.

Voraussage für den 11. August: Frische, zeitweise stärkere bis stürmische Winde aus Südwest, später Nordwest, wechselnd, meist stärker bewölkt. Schauerniederschläge, kühler als bisher.

Aussichten für den 12. August: Frische bis mäßige Winde aus westlichen Richtungen, Bewölkungsschwankung, strichweise Niederschläge, Temperatur nur mäßig warm und der Jahreszeit entsprechend.

Zollpflichtige Briefsendungen nach Salvador. Im Verkehr mit Salvador sind Briefe mit zollpflichtigem Inhalt fortan nicht mehr zugelassen. Da Salvador am Päckchendienst nicht teilnimmt und Warenproben mit Handelswert nicht zulässt, dürfen zollpflichtige Gegenstände und Waren mit Handelswert — ausgenommen zollpflichtige Drucksachen — nur noch in Postpaketen dahin verschickt werden.

In der heutigen Nachmittagsziehung wurden Gewinne über 150 Mk. gezogen

2 Gewinne zu 20000 M. 154532
6 Gewinne zu 10000 M. 154035 243480 **356413**
4 Gewinne zu 5000 M. 31649 33122 **271770**
10 Gewinne zu 3000 M. 31649 **263539**
292110 292207
20 Gewinne zu 2000 M. 12570 14208 22058 45411 83001 128901 157019 161124 166060 **327036**
44 Gewinne zu 1000 M. 11159 54869 73754 74406 74485 77229 119414 **123122** 124474 131797 144100 145424 147451 201346 **240107** 241151 248330 **287836** 306153 330051 **342733** 367709
86 Gewinne zu 500 M. 2546 5521 29618 43513 46992 49779 50242 70360 83257 **93061 129692** 129966 131029 135036 135966 135862 **141106** 141415 144227 147356 166779 **187966 196857** 209280 214178 221435 252385 **268293 269270** 267259 274036 295550 299462 300115 **306305** 325236 326633 327614 342529 **344925 369673** 376154 395098
354 Gewinne zu 300 M. 1026 6418 8096 10162 10466 12903 13148 16615 19456 24700 25368 27317 27406 27438 27926 33220 37395 37400 37958 40203 49391 52346 53228 54626 59193 59810 60726 66233 66469 66896 70274 70423 70962 73455 76420 80727 81296 85553 89313 89701 89846 91686 91733 96996 98205 99416 102308 102712 104885 104956 105304 116565 120424 121831 123089 124118 126204 127617 130725 143536 144780 146134 146215 149194 151729 152983 153154 154466 154958 157076 157560 158356 159234 162203 **163002** 163706 166802 **166921** 174973 176554 177734 178146 181338 183556 **183817** 186891 191193 **191374** 193492 199104 **199781** 201305 **203817** 203855 205089 211051 211253 216716 **217911** 218951 220046 220617 220623 **223425** 229271 229322 231550 232086 233527 234163 234285 236363 236580 236602 240056 241295 **242271** 243709 244152 245264 246821 246935 **246957** 250549 251590 253745 256556 269144 270590 **272904** 274167 274351 274483 276226 **276459** 279068 281773 282561 282982 283080 284347 287545 290353 293413 294907 301543 **304263** 312597 313223 315259 315785 316241 319451 **322612** 322820 323350 327563 329143 331444 **336373** 338102 339350 341266 344919 **346100** 346803 350789 354047 363876 370046 **373424** 373754 377877 379153 380090 392055 **398419**

20 Tagesprämien.

Auf jede gezogene Nummer sind zwei Prämien zu je **1000 RM** gestallen, und zwar je eine auf die Lose gleicher Nummer in den beiden Abteilungen I und II:

9510 17847 35542 39511 **53877** 74322 120303 264824 **268343** 284076

Im Gewinnrade verblieben: 560 Tagesprämien zu 1000 M, ferner 2 Gewinne zu 100000, 2 zu 300000, 2 zu 100000, 2 zu 75000, 4 zu 50000, 6 zu 30000, 10 zu 20000, 42 zu 10000, 188 zu 6000, 368 zu 3000, 912 zu 2000, 1840 zu 1000, 4602 zu 500, 18432 zu 300 M.

Parteiamtl. Mitteilungen

N·S·D·A·P BREMEN

PPSt. **Wegen der Vorbereitungen zur Volksabstimmung müssen alle angesetzten Mitgliederversammlungen der NSDAP. und deren Gliederungen ausfallen.**

Albert Hoffmann,
Kreisorganisationsleiter.

PPSt. **Deutsche Arbeitsfront, Frauenamt.** Meine Sprechstunden finden jeden Montag, Mittwoch und Freitag von 18—19 Uhr im Wilhelm-Decker-Haus, Jimmer 314, und bei den Ortswarten in den NSBO.-Dienststellen entgegengenommen.

PPst. **Sitzung sämtlicher Kassenwarte der PO. am Montag, 13. d. M., 20.30 Uhr, im Parteihaus, Holler-Allee 79. Erscheinen ist Pflicht.**

Decker-Haus, Nordstr. 45, Zimmer 304, und täglich vom Montag bis einschließlich Donnerstag von 13—14 Uhr Richtweg 1 statt.

gez.: Elsa Bewig,
Kreisreferentin der Deutschen Arbeitsfront.

NS. Frauenschaft

Alle Ortsfrauenschaftsleiterinnen und 1. Vorsitzenden des Deutschen Frauenwerks werden zu einer wichtigen Sitzung am Montag, dem 13. August, 18 Uhr, in den gr. Saal des Parteihauses, Holler Allee 79, eingeladen.

Ortsgruppe Schwachhausen. Montag, den 13. August, Ausflug nach Leuchtenburg. Treffen 15 Uhr am Markt. Butterbrote mitbringen.

Jede Ortsgruppe entsendet heute mittag 12 Uhr ein Frauenschaftsmitglied zum Abholen von Wahlplakaten. Die Sachen werden in Zimmer 9 abgegeben.

Die NSG. „Kraft durch Freude" meldet:

Achtung, Bayernfahrer!

Die Ausgabe der Fahrkarten erfolgt heute in der Zeit von 10 bis 12.30 Uhr. Bankquittungen sind mitzubringen! Gleichzeitig erfolgt die Ausgabe der Stimmscheine.

Vom 19. bis 26. August Rhein—Mosel-Fahrt

Fahrpreis 32 RM. einschl. Verpflegung und Unterkunft. Die Teilnehmer werden die schönsten Gegenden des deutschen Vaterlandes kennenlernen und unvergeßlich schöne Urlaubstage am deutschen Rhein verbringen.

Vom 25. August bis 2. September
Fahrt ins Riesengebirge

Fahrpreis 32 Mark einschl. Verpflegung und Unterkunft. Volksgenossen, die in ihre Heimat wollen, haben die beste Gelegenheit, billig dorthin zu kommen.

Vom 26. August bis 2. September
Fahrt nach Nordernev

Fahrkosten einschl. Verpflegung und Unterkunft 27 Mark. Der Zug fährt von Bremen über Delmenhorst, Oldenburg, Leer, Emden, Norden nach Norddeich.

Jeden Sonnabend Sommernachtsfahrt nach Helgoland

Von Sonnabend, 11., bis Sonntag, 12. August, findet eine Sommernachtsfahrt nach Helgoland statt. Der Dampfer „Glückauf" fährt am Sonnabend, 20.30 Uhr, ab Anleger Freihafen I und trifft am Sonntagmorgen, gegen 4.30 Uhr, in Helgoland ein. Nach erfolgter Landung haben die Teilnehmer einen etwa 15stündigen Aufenthalt. Die Rückfahrt erfolgt um 16.45 Uhr mit dem Dampfer „Roland". Ankunft in Bremerhaven gegen 20 Uhr. Weiterfahrt mit der Bahn um 20.39 Uhr. Ankunft in Bremen gegen 21.59 Uhr. Der Fahrpreis beträgt einschl. Ein- und Ausbooten und Eisenbahnsonderkarte Bremerhaven-Bremen 6,10 RM.

Am 12. August Sonderfahrt nach Wangerooge

Fahrpreis einschl. Inselbahn 5 RM. Abfahrt am Sonntagmorgen 6 Uhr ab Freihafen I, Ankunft in Wangerooge 13 Uhr. Die Teilnehmer haben Gelegenheit, ein erfrischendes Bad im Meer zu nehmen. Die Abfahrt ist auf 16.45 Uhr angesetzt. Der Anschluß an die letzte Straßenbahn wird noch erreicht.

Anmeldungen für die mehrtägigen Fahrten werden im Kreisamt Wilhelm-Decker-Haus, Zimmer 314, und bei den Ortswarten in den NSBO.-Dienststellen entgegengenommen.

Achtung!

PPst. **Alle ehemaligen Teilnehmer der Kreisschule, die an dem neuen Kursus wieder teilnehmen wollen, sowie alle neu hinzukommenden haben sich unbedingt am Montag, 13. d. M., pünktlich 20 Uhr, im großen Saal des Gewerbehauses, Ansgaritorstraße, einzufinden.**

Es spricht der Kreisschulungsleiter.

Einzahlung des Fahrpreises für die mehrtägigen Fahrten hat sofort nach der Anmeldung bei der Bank der Deutschen Arbeit AG., Filiale Bremen, Ansgaritichhof 11, auf das Reisekonto der NSG. „Kraft durch Freude" zu erfolgen.

Für die Eintagsreisen hat die Einzahlung des Fahrpreises im Wilhelm-Decker-Haus, Zimmer Nr. 314, zu erfolgen.

Kirchenzettel

11. Sonntag nach Trinitatis.

Bremische Evangelische Kirche

Evangelische Kirchenkanzlei, Sandstr. 10/12, Fernruf Nr. 238 81 und 239 79. Dienststunden von 9—13 und 15—18 Uhr.

A. Stadtgebiet.

St. Ansgarii: 10.15 Uhr: Bode. 11.15 Uhr: Taufen in der Kirche bei Donnerstag. 15 Uhr: Taufen im Pfarrhause, Georgstr. 15. — **St. Petri-Dom:** 8.30 Uhr: Mauritz, Beckmann. — Kollekte für die Gemeindepflege. 10.15 Uhr: Gensler, Abendmahl, Beckensammlung für die Gemeindepflege. — **Findorff-Lutbergemeinde:** a) Gemeindehaus Sommerstr. 26/28: Kein Gottesdienst wegen Bremischen Landesgemeindetages. b) Gemeindehaus Landwehrstr. 3: 10.15 Uhr: Vogt. 11.15 Uhr: Taufen bei. — **U. L. Frauen:** 10 Uhr: Gottesdienst für die Mittelmeerdivision, Pastor Graf v. Lüttichau, Kaiserswerth. — **Friedenskirche:** 10 Uhr: Urban. 11 Uhr: Taufen, bei. — **Gnadenkirche:** 10 Uhr: Heiser. 11 Uhr: Taufen und Kindergottesdienst, bei: Mittwoch, 19.30 Uhr: Appell der Jugendleiterinnen und Helferinnen. — **Gröpelingen:** 10 Uhr: Odermann. — **Hastedt:** 10 Uhr: Rahm. 11.30 Uhr: Taufen in der Kirche, bei. — **Horn:** 10 Uhr: v. Schwanenflügel. — **St. Jakobi:** 10 Uhr: Lange. 12 Uhr: Taufen in der Kirche. — **St. Martini:** 10.15 Uhr: Dorgel. — **St. Michaelis:** 10.15 Uhr: Haslländer. 11.15 Uhr: Taufen, bei. Mittwoch, 13.30 Uhr: Abfahrt der Frauenhilfe von Kleinbahnhof Hemmstraße nach Ritterhude. — **Osterholz-Tenever:** 10.15 Uhr: Schmidt. 11.30 Uhr: Kindergottesdienst. — **St. Pauli:** a) Alt-Pauli: 10 Uhr: Mallow. 11.30 Uhr: Taufen, Mallow. Oberstraße 29. 11.30 Uhr: Taufen, Pierig, Nelandstr. 9. b) Zion: 9 Uhr: Richtmann. c) Hohentorsschule: 10 Uhr: Richtmann. 11.15 Uhr: Taufen, bei. — **Radlingshaus:** 10 Uhr: Paul Meyer. 11.15 Uhr: Kindergottesdienst. — **St. Remberti:** a) Kirche: 10 Uhr: Reile. 11 Uhr: Taufen, bei. Frauenhilfe Schönburg: Dienstag, 14. August, 15 Uhr: Abfahrt vom Domshof nach Reinkum. b) Gemeindesaal Bischofstraße: Sonnabend: kein Gottesdienst. — **St. Stephani:** a) Alt-Stephani: 10 Uhr: Rosenhagen. 11.30 Uhr: Taufen, bei. Dienstag, 20.30 Uhr: Bibelarbeitsgemeinschaft, Rosenhagen. b) Wilhadi: 10 Uhr: Arit. 10.45 Uhr: Taufen im Gottesdienst, bei. c) Immanuel: 10 Uhr: Bertram. 12.15 Uhr: Taufen, bei. — **Walle:** Kein Gottesdienst. — **Woltmershauser Christuskirche:** Siehe Kablinghausen. — **Diakonissenhaus:** 10 Uhr: Fresser. — **Krankenhäuser:** 9.15 Uhr: Urban. — **Deutsche Seemannsmission:** 20 Uhr: Abendandacht.

B. Landgebiet.

Aelen: Kein Gottesdienst. — **Borgfeld:** 10 Uhr: Mohrmann. — **Kirchhuchting:** 10 Uhr: Wessels. — **Mittelsbüren:** 8.45 Uhr: Beiker. — **Oberneuland:** 10 Uhr: Reuter. 11.15 Uhr: Taufen, bei. Mittwoch, 20.30 Uhr: Jugendwerk. — **Seehausen:** Kein Gottesdienst. — **Wasserhorst:** 10 Uhr: Thielen. — **Altenheim-Diepenbrock:** 9 Uhr: Neuhaus. — **Kapellingen:** 10 Uhr: Hauptgottesdienst, Köhlbein. Mittwoch, 20 Uhr: Bibelstunde, Berthmann-Kirchstraße.

C. Besondere Organisationen der Bremischen Evangelischen Kirche.

Jugendbund für entschiedenes Christentum e. V., Bremen 1, Georgstraße 19: Sonntag, 8.30 Uhr: Treffen der Radfahrer. Exhibation Linie 4 (Horn) zu einer Radtour. 10.15 Uhr: Abfahrt ab Parkbahnhof für die Fußgänger. 20.30 Uhr: Evangelisation. Mittwoch, 20.30 Uhr: Bibelbesprechung aus dem Themabuch.

Landeskirchliche Gemeinschaft e. V., Zu der Kunken 21: Sonntag, 20 Uhr: Evangelisation. Montag, 20.15 Uhr: Gesangstunde. Mittwoch, 20.30 Uhr: Bibelstunde.

Gröpelingen, Wilhelmsenstraße 59: Dienstag, 20 Uhr: Frauenstunde.

Jugendbund für entschiedenes Christentum Bremen 2, Zu der Kunken 21: Donnerstag, 20.15 Uhr: Jugendbundstunde.

Katholische Kirchen.

St. Johanniskirche, 6.30 u. 8.00: Stille bl. Messen. 10 Uhr: Singmesse. 11 Uhr: Hochamt mit Predigt. 20 Uhr: Andacht. An den Wochentagen 6.30 und 7.30 Uhr: hl. Messen. — **St. Marienkirche,** 6.30 Uhr: Frühmesse. 8.30 Uhr: Singmesse (Kindergottesdienst). 9.30 Uhr: Stille bl. Messe. 10.30 Uhr: Hochamt mit Predigt. 20 Uhr: Andacht. An den Wochentagen 6.15 und 7.30 Uhr: hl. Messen. — **St. Josefskirche,** Osterhaushausen, Alter Heerweg 37. 6.30 Uhr: Frühmesse. 9 Uhr: Singmesse (Kindergottesdienst). 10.30 Uhr: Hochamt mit Predigt. 20 Uhr: Andacht. An den Wochentagen 7.15 Uhr: hl. Messe. — **St. Elisabethkirche,** Bleektrade 15 b. 7.30 Uhr: Frühmesse mit Predigt. 10 Uhr: Singmesse. Andacht und Segen. An den Wochentagen 7.30 Uhr: hl. Messe. — **Kirche zum Heiligsten Herzen Jesu,** Schwachhausen, Arberstraße 8. Uhr: Frühmesse. 8 Uhr: Singmesse mit Predigt. 17 Uhr: Andacht. An den Wochentagen 6 Uhr: hl. Messe. — **St. Raphaelskapell,** Fallenstr. 48, 9 Uhr: Hochamt mit Predigt. An den Wochentagen 7 Uhr: hl. Messe. — **Gröpelingen,** Restaurant Bor, Gröpelinger Heerstr. 159. 10 Uhr: Hochamt. — **Bunterter** (Buchstelle), 9 Uhr: Singmesse mit Predigt. — **Christ-König-Kapelle, Vegesack,** Weserstraße 80: 9 Uhr: Singmesse mit Predigt. An den Wochentagen 7 Uhr: hl. Messe. Freitag, 19.30 Uhr: Andacht. —

Jeder Volksgenosse hört am Montagabend die alten Kämpfer der Bewegung, Pg. Dr. Goebbels und Pg. Dr. Frick. Alle Rundfunkhörer stellen ihre Apparate in wahrer Volksgemeinschaft zur Verfügung und laden alle benachbarten Volksgenossen zum Miterleben der Massenkundgebungen am Rundfunk ein!

Kath. Kirche Hemelingen, 7.30 Uhr: Frühmesse. 10 Uhr: Hochamt. 11 Uhr: Griechisch-katholischer Gottesdienst. — **Achim** (Schule), 9.15 Uhr: hl. Messe mit Predigt. — **Zeven** (Restaurant), 11.30 Uhr: hl. Messe mit Predigt. — **Ottenthal** (Sternwirtsh.), Montag, 8 Uhr: hl. Messe. — **Sottau** (Wiesenhof), 10 Uhr: Hochamt mit Predigt und Andacht. — **Wiselhörde** (Gellerstr. 256), 10 Uhr: Hochamt mit Predigt. — **Kettenburg** (Schloßkapelle), 8.30 Uhr: hl. Messe.

1. Baptistengemeinde „Bethel", Ansgaritichhof 7. Sonntag, 9.30 Uhr: Musik. 11 Uhr: Sonntagsschule. 17 Uhr: Musik. Mittwoch, 20 Uhr: Gebetsstunde. — Osebshausen, Landstr. 19. Sonntag, 9.30 Uhr: Gottesdienst. 11 Uhr: Sonntagsschule. 19.30 Uhr: Gottesdienst. Dienstag, 20 Uhr: Bibelstunde. — Hastedt, Pleichingerstr. 175. Sonntag, 11 Uhr: Sonntagsschule. — **2. Baptistengemeinde „Ebenezer", Helenstraße 59.** Sonntag, 9.30 Uhr: Schütte. 11 Uhr: Sonntagsschule. 17 Uhr: Schütte. Mittwoch, 20.15 Uhr: Bibelstunde.

Methodistenkirche (Evangel. Freikirche) Georgstr. Nr. 59. Sonntag, 9.30 Uhr: Predigt. 11 Uhr: Sonntagsschule. 19.30 Uhr: Evangelisation. Donnerstag, 20.15 Uhr: Bibelstunde. Mittwoch, 16 Uhr: Frauen-Verein. — Lutherstraße Nr. 81. Sonntag, 11.15 Uhr: Sonntagsschule. — Gröpelingen, Gröpelinger Heerstraße Nr. 212. Sonntag, 11.15 Uhr: Sonntagsschule, 20.15 Uhr: Predigt, Dienstag, 20.15 Uhr: Bibelstunde.

Teilschutz oder Vollschutz? Nimm STANDARD Esso ub Vollschutz Motor Oel

Handels- und Wirtschaftsblatt der Bremer Zeitung

Sonnabend, den 11. August 1934

Sicherstellung des Nahrungsmittelbedarfs

Inländischer Roggen und Weizen nicht für Futterzwecke

Berlin, 10. August. Die Reichsstelle für Getreide, Futtermittel und sonstige landwirtschaftliche Erzeugnisse, Geschäftsabteilung, hat eine Anordnung betreffend die Verwendung von inländischem Roggen und inländischem Weizen erlassen, die am 1. August in Kraft tritt. Es heißt darin:

Inländischer Roggen und inländischer Weizen darf auch insoweit, als er vor dem Inkrafttreten der Verordnung zur Ordnung der Getreidewirtschaft von einem Erzeuger, Deputatempfänger oder einem Empfänger eines Leibgedinges verkauft oder geliefert worden ist, nur für Zwecke der menschlichen Ernährung, oder für technische Zwecke weiter verkauft oder weiter verfüttert, sowie nur für diese Zwecke verarbeitet oder verwendet werden.

Die vorstehende Anordnung gilt nicht in den Fällen, in denen der inländische Roggen oder der inländische Weizen bereits am Verbraucher geliefert ist und sich im Zeitpunkt des Inkrafttretens dieser Verordnung in deren Besitz befindet, insoweit verbleibt es bei der Regelung in den Vorschriften der Getreideverordnung mit der Maßgabe, daß die Verbraucher solchen Roggen und Weizen zu anderen Zwecken als für Zwecke der menschlichen Ernährung oder für technische Zwecke nur im eigenen Betriebe verwenden dürfen. Als Verbraucher im Sinne des vorstehenden Satzes gelten auch Hersteller von Mischfutter und Schrotmühlen, jedoch nicht sonstige Mühlen. Die Reichsstelle behält sich im übrigen vor, von den Bestimmungen Ausnahmen im Einzelfalle auf besonderen Antrag zuzulassen und vor dem 16. Juli von einem Erzeuger, Deputatempfänger oder einem Empfänger eines Leibgedinges verkauften oder gelieferten inländischen Roggen oder inländischen Weizen zu Futter- oder zu Saatzwecken freizugeben. Die Reichsstelle trifft ihre Entscheidungen nach ihrem pflichtmäßigen Ermessen.

Tatkräftige Förderung der Landwirtschaft Viehwirtschaft und inländischen Futtermittelerzeugung

Berlin, 10. August. Im Reichsgesetzblatt wird ein Gesetz veröffentlicht, nach dem der Reichsfinanzminister ermächtigt wird, zur Ordnung des Marktes für Vieh und Schlachtviherzeugnisse weitere Garantien bis zur Höhe von 46 Mill. RM. und zur Förderung der Futtermittelerzeugung aus inländischen Rohstoffen eine Garantie bis zu einer Mill. RM. zu übernehmen.

*

Auf Grund der Verordnung zur Ordnung der Getreidewirtschaft vom 14. Juli ds. Js. wird eine im Reichsanzeiger veröffentlichte Übergangsregelung für den Verkehr mit inländischem Hafer getroffen.

Gegen verbandsmäßige Preissteigerungen

Berlin, 10. August. Nach der Verordnung gegen Preissteigerungen vom 16. Mai dürfen bekanntlich Verbände und sonstige Zusammenschlüsse Mindestpreise und Mindesthandelsspannen nur mit Einwilligung der Preisüberwachungsstellen neu festsetzen, verabreden, empfehlen, oder gebundene Preise zum Nachteile der Abnehmer verändern.

Durch eine im Reichsgesetzblatt veröffentlichte Verordnung des Reichswirtschaftsministers wird nunmehr das Anwendungsgebiet der Verordnung, das sich bisher auf lebenswichtige Gegenstände des täglichen Bedarfs beschränkte, auf alle Güter und gewerblichen Leistungen ausgedehnt.

Damit sind die etwa möglichen Zweifel über das Anwendungsgebiet der Verordnung eindeutig dahin geklärt worden, daß alle verbandsmäßigen Neufestsetzungen von Preisen und die Erhöhung verbandsmäßiger Preise ohne Einwilligung der Preisüberwachungsstellen unzulässig und strafbar sind.

Ausgenommen sind wie bisher die in § 5 der Verordnung gegen Preissteigerungen aufgeführten Gebiete, vor allem das zur Zuständigkeit des Reichsministers für Ernährung und Landwirtschaft gehörende Gebiet.

Norddeutsche Fahrzeug-Industrie Joh. Lehmkuhl AG., Oldenburg. Die Gesellschaft schließt 1933 nach 5232 RM. Abschreibungen auf Anlagen und 76 440 anderen Abschreibungen und Rückstellungen mit einem Reingewinn von 73 415 RM. ab. Die außerordentlich flüssige Bilanz verzeichnet bei einem Grundkapital von 0,25 Mill. 0,472 Mill. Reserven, 0,097 Mill. Wertberichtigungen und 0,501 Mill. Kreditoren. Diesen stehen 0,793 Mill. Debitoren, 0,499 Mill. Fertigwaren usw. bei 1,395 Mill. Bilanzsumme gegenüber.

Die Verbrauchsziffern für sämtliche Nichteisenmetalle lagen 1933 erfreulich über denen des Jahres 1932. Diese Aufwärtsbewegung setzte sich auch im ersten Halbjahr 1934 fort.

Innerhalb des Ruhrbergbaues trägt man sich mit dem Plan, das Kokereigas in großem Umfange zu zerlegen und die so gewonnenen hochwertigen, metanhaltigen Gase als Treibstoffe nutzbar zu machen.

Braunschweigische AG. für Jute- und Flachsindustrie in Braunschweig

Das am 30. Juni beendete Geschäftsjahr hat, wie wir erfahren, einen im allgemeinen befriedigenden Verlauf genommen und besonders im Frühjahr eine Belebung der inländischen Nachfrage gebracht. Es dürfen gemäß früherer Ankündigung möglich sein, den Verlustvortrag aus 1932/33 von 0,363 Mill. RM. wesentlich zu vermindern. — Die Gesellschaft gehört bekanntlich zum Interessenbereich der Jute-Spinnerei und Weberei „Bremen", die nom. RM. 841 300 Aktien des Braunschweiger Unternehmens besitzt.

Neuer Mehrheitsaktionär der Hanomag

Wie wir hören, bestätigt es sich, daß die Aktienmehrheit der Hannoverscher Maschinenbau-Akt. vorm. Georg Egestorff (Hanomag), Hannover-Linden, in diesen Tagen auf die zur Gruppe des Stahlvereins gehörende Bochumer Verein AG. für Gußstahlfabrikation übergegangen ist.

Danziger Wirtschaftsvertretung

Gefolgschaft und Gesellen erhalten Sitz und Stimme

Danzig, 10. August. Der Danziger Senat hat durch drei besondere Rechtsverordnungen außer der bereits bestehenden Bauernkammer noch zwei weitere Kammern, nämlich eine Industrie- und Handelskammer sowie eine Handwerkskammer und ferner einen Wirtschaftsrat errichtet.

Alle diesen neuen Verordnungen entgegenstehenden Bestimmungen, insbesondere die früheren Verordnungen zur Vorbereitung des Aufbaues der berufsständischen Vertretungen, sind aufgehoben worden.

Die Industrie- und Handelskammer hat die gesamten Belange von Industrie, Handel und Gewerbe mit Ausnahme des Handwerks im Rahmen der Gesamtwirtschaft nach gemeinnützigen Grundsätzen wahrzunehmen und soll aus 80 gewählten und höchstens 20 vom Senat bestellten Mitgliedern bestehen. Die gewählten Mitglieder setzen sich aus 40 Führern der Betriebe und 40 Mitgliedern der Gefolgschaft zusammen. An der Spitze der Kammer steht der Führer der Kammer mit der Amtsbezeichnung Präsident, der vom Senat ernannt und abberufen wird.

Die neue Handwerkskammer, die die Belange des Handwerks wahrzunehmen hat, setzt sich aus den Obermeistern der Innungen und Altgesellen zusammen. Der Senat kann weitere Mitglieder in einer Zahl von höchstens einem Fünftel der anderen Mitglieder in die Kammer entsenden.

Der neu zu errichtende Wirtschaftsrat wird zur Beratung des Senates in Wirtschaftsangelegenheiten und zur Herstellung einer engeren Verbindung zwischen dem Senat und den Wirtschaftskreisen dienen. Er hat zu den ihm von der Danziger Regierung unterbreiteten Fragen Stellung zu nehmen und von sich aus Anregungen wirtschaftlicher Art zu geben. Er besteht aus 18 Mitgliedern. Mitglieder kraft Amtes sind die Führer der Industrie- und Handelskammer, der Bauernkammer und der Handwerkskammer. Der Senat bestellt den Führer des Wirtschaftsrates und kann die jederzeitige Einberufung des Wirtschaftsrates verlangen.

Verrechnungsabkommen mit Großbritannien

Berlin, 10. August. Das am 10. 8. abgeschlossene Verrechnungsabkommen mit England tritt am 20. 8. in Kraft und lehnt sich in der Hauptsache an die Bestimmungen des deutsch-holländischen Verrechnungsabkommens vom Juni ds. Js. an, mit dem einen wesentlichen Unterschied, daß die Höhe des britischen Saldos auf Sonderkonto auf 500 Mill. RM. begrenzt ist. Einzelheiten des Abkommens werden bis zum Inkrafttreten desselben bekanntgegeben werden.

Deutsch-finnischer Handelsverkehr

(Von unserm fachmännischen Mitarbeiter)

C. H. B.: In Finnland hat letzhin eine gewisse Unzufriedenheit mit dem deutsch-finnischen Clearingabkommen Platz gegriffen. Wie verlautet, haben sich auf dem Clearingkonto, das die Bank von Finnland bei der Reichsbank unterhält, außergewöhnlich große Reichsmarkbeträge angesammelt. Diese werden 1,4 Mill. RM. — angesammelt, die von deutschen Einfuhrhäusern zur Begleichung ihrer Warenbezüge aus Finnland eingezahlt worden sind und für Rechnung der finnischen Exporteure stehen.

Die finnische Ausfuhr nach Deutschland ist in diesem Jahre sehr lebhaft gewesen und hat eine starke Vermehrung zu verzeichnen, u. a. hatte die Ausfuhr von Holz nach Deutschland finde Juli bereits die Gesamtausfuhr des Jahres 1933 überschritten.

Die deutsche Ausfuhr nach Finnland hat sich indessen in entgegengesetzter Richtung entwickelt und war im ersten Halbjahre noch hinter dem Umfang des Vorjahres zurückgeblieben. Da die Clearingmark nur zur Bezahlung von Einkäufen in Deutschland verwandt werden können, empfindet man in Finnland das überraschende Anwachsen des Clearingmarkguthabens nicht besonders angenehm und versucht, dessen ungewöhnliche Höhe damit zu erklären, daß die deutschen Exporteure für ihre Warenlieferungen Bezahlung in außerdeutscher Valuta fordern. Im finnischen Außenministerium finden augenblicklich Beratungen über die Möglichkeit einer Aenderung des Clearingabkommens statt.

Bekanntlich ist die Entwicklung des Finnlandhandels für Deutschland in diesem Jahre bereits seit längerer Zeit unbefriedigend gewesen. Dagegen hat Finnland von der deutschen Wirtschaftsbelebung offenbar Vorteile ziehen können. Die finnische Einfuhr hat sich im ersten Halbjahre insgesamt um 32 Prozent vermehrt, während die deutsche Ausfuhr nach Finnland in der genannten Zeit noch eine Senkung erfahren hat. Es wäre daher wünschenswert und erfreulich, wenn es mit Hilfe der angesammelten Clearingbeträge gelänge, die deutsche Ausfuhr nach Finnland zu heben.

Finnische Schnittholz-Verkäufe

Helsingfors, 10. August. Ende Juli betrugen die Verkäufe von gesägten und gehobelten Holzwaren 735 000 Standards oder 75 000 Standards mehr als im Vorjahre zum gleichen Zeitpunkt. Ueber die Verkäufe nach Deutschland berichtet die finnische Papier- und Holzwarenzeitschrift, daß trotz der herrschenden Zahlungsschwierigkeiten für eingeführte Waren die finnischen Verkäufe nach Deutschland langsam aber sicher zugenommen haben. Der Verbrauch im Lande ist weiter gut. Die deutschen Spezifikationen berechtigen zu etwas höheren Preisen. Aus den abgeschlossenen Verkäufen geht hervor, daß sich die Notierungen für z. B. 5,5½ Tanne Weißholz Bestände auf 10/5 englische Pfunde für südfinnische Tanne gehalten haben.

Immer noch Kaffeeverbrennungen

Bremen, 10. August.

Aus dem neuesten Bericht des brasilianischen Kaffeeamtes geht hervor, daß auch im letzten Erntejahr immer noch große Kaffeeverbrennungen stattgefunden haben. Insgesamt vernichtete man so 29,14 Mill. Sack Kaffee, das sind fast doppelt so viel als die Menge, die Brasilien im Laufe des letzten Jahres überhaupt ausführen konnte (15,88 Mill. Sack). Wenn Brasilien durch die Verbrennung dieser großen Kaffeemenge auch erreicht hat, daß das Kaffeeproblem in diesem Jahr wenigstens gelöst worden ist — es gibt jetzt keine den Markt drückenden Lagerbestände mehr — so kann sich doch jedermann sagen, daß es wohl nicht der Sinn der Wirtschaft sein kann, etwas zu produzieren und dann zwei Drittel der Produktion wieder zu vernichten, um ein Drittel wenigstens zu annehmbaren Preisen wieder absetzen zu können.

Brasilien ist hierin ein typisches Beispiel für die Länder, die vom liberalistischen Wirtschaftssystem erschlossen wurden, und denen man im Rahmen der internationalen Arbeitsteilung eine Monokultur, d. h. Bebauung des Bodens mit nur einer Pflanzenart aufgezwungen hat. Es wurde nur Kaffee angebaut.

Jetzt, wo das internationale System ins Wanken gerät, und diese Staaten die Grundlagen ihrer Wirtschaft, die nur auf dem Funktionieren des internationalen Austausches beruhten, verlieren, sind sie auf eine völlige Neuordnung des gesamten Wirtschaftssystems angewiesen. Für diese Neuordnung steht heutzutage fest, daß sie eine gründliche Abkehr von der liberalistischen Wirtschaftsweise bringen wird und an ihre Stelle in den Vordergrund der Wirtschaft die Belange des einzelnen Staates stellt.

Amerikanischer Funkdienst

Newyork	10. 8.	9. 8.
Tägl. Geld	—	1
Bankaza.		
90 Tg. Brief	5/16	5/16
90 Tg. Geld	1/4	1/4
Prärivestwol		
niedr. Satz	3/4	3/4
höchst. Satz	1	1
Wechs. auf		
Lond. Chl	5.088/	5.09
do. 60 Tg	5.06¾	5.08
Paris	6.65/	—
Brüssel	25.74	25.74
Rom	8.65	8.68
Madrid	13.60	13.34
Bern	32.38	33.00
Amsterdam	68.43	—
Stockholm	26.23	26.25
Oslo	25.56	25.60
Kopenhagen	22.72	22.79
Prag	4.30	4.29¾
Wien	19.34	19.20
Budapest	30.02	30.00
Belgrad	—	2.39
Athen	0.96½	0.97
Japan	30.10	30.15
Buen. Aires	33.90	33.93
60 de Jan.	3.60	3.56
Berlin	39.60	39.62
Silber. sunl	48.5/8	48¾
Kakao.	Terw.	Test
do. Sept.	5.10	5.04
do. Dez.	5.20	5.1
do. jan.	5.35	5.24

	10. 8.	9. 8.
Schmalz	8.85	8.90
Talg. extr.	4½	4½
Zucker		
do. Aug.	6.78	6.65
do. Sept.	6.70	6.68
do. Okt.	6.97	6.98
do. Dez.	7.01	7.01
Petr. St WC	16.25	16.25
do. St. W. I	12.25	12.25
do. Mid. Co.	0.94	0.94
do. P. Robin	27½/29	27½/29
Rohzucker	willig	stetig
do. Sept.	1.78/79	1.80/3
do. Dez.	1.85	1.87
do. Jan.	1.86	1.87/88
do. März	1.89	1.91/92
do. Mai	1.95	2.00/01
Zerpentin	1.97	1.99/2.0
do. Savann.	47½	49½
Weizen. Rt.	42½	41½
do. Harte	115	116
Mais. loco	119	120
W'meh. a.	85½	85
do nächst	7.40	7.40
Getrt. kagl	7.70	7.70
do Kenia	6—8	6—8

*) Geld und Briefnotierungen

Chicago		
Gerste	60 - 5	60—9

	10. 8.	9. 8.
Weizen.	willig	fest
do. Dez.	113-1/8	113½/¾
do. Mai	116½-13	116½-¾
Mais.	stetig	stramm
do. Sept.	79½	79½
do. Dez.	89¾	89¾
do. Mai	87½	87½
Hafer.	unreg.	stramm
do. Sept.	32½	34
do. Dez.	34¼	35½
do. Mai	37¾	38
Roggen	willig	fest
do. Sept.	80½	81½
do. Dez.	83¾—¾	83¾—¾
do. Mai	87½—¾	87½—¾
Schmalz.	unreg.	fest
do. Sept	8.25	8.30
do. Okto	8.40 §	8.37½
do. Dez.	8.75 §	8.77½
do. jan.	8.90 §	8.90 §
Schweine leichte, mäß.	4.65	4.65
do. schwere	5.15	5.15
schwe. nd.	5.10	5.10
do. höchste	5.40	5.40
zuf. in Chic	140.0	19000
do. i. West	57000	65500

Wieder schwacher Schluß

Newyork, 10. August. Die Beurteilung der Regierungsmaßnahmen in der Silberfrage war heute ruhiger. Die Hoffnungen auf eine unmittelbar bevorstehende weitere Dollarabwertung haben sich verringert. Nach den gestrigen beachtlichen Kursbesserungen, von denen vor allem Minenwerte Nutzen gezogen hatten, erfolgte heute unter Gewinnmitnahmen ein Rückschlag. Allerdings blieb die Grundstimmung zuversichtlich, und im Verlauf machte sich unter Schwankungen eine Erholung geltend. Das Geschäft verlief sehr schleppend. Nach stetiger Eröffnung kam es zu Kursrückgängen bis zu 3 Dollar die aber zumeist wieder eingeholt werden konnten. Die Erholung war aber nur von kurzer Dauer. In der letzten Börsenstunde überwog erneut das Angebot, so daß die Börse mit Verlusten bis zu 4 Dollar in schwächerer Haltung schloß.

Am Bondsmarkte lagen heimische Regierungsanleihen schwächer. Die Obligationen von Gesellschaften und Auslandsbonds blieben stetig.

Unsicher

Newyork, 10. August. **Baumwolle.** Infolge Liquidationen und Glattstellungen ergaben sich für Baumwolle Preisrückgänge, zumal die Entwicklung in der Silberfrage weiger haussegünstig beurteilt wurde, und aus Osttexas Nachrichten über Regenfälle eintrafen. Zeitweise war die Tendenz stetiger, da lebhafte Käufe der Arbitrage in den vorderen Sichten gegen Abgaben per später erfolgten. Die Nachfrage für Lokoware hat sich gebessert, während die Käufe der Textilindustrie ziemlich gering waren. Gegen Schluß war die Stimmung nervös. Die Lokofirmen nahmen Anschaffungen vor, anscheinend gegen Verkäufe von Baumwolle für Nothilfemaßnahmen.

Warenmärkte

Amerikanische Baumwolle

(Aus dem Bericht der Bremer Baumwollbörse)

Loko: 15.74 (Vor. Notrg. 15.52 cents)

Bremen	Okt.	Dez.	Jan.	März	Mai	Juli
Vor. Schluß	15.18/10	15.48/45	15.59/57	15.79/77	15.94/91	16.08/99
Eröffnung	15.3-/30	15.72/69	15.85/80	16.05/02	16.17/14	16.26/22
12.30 Uhr	15.37/36	15.75/71	15.87/86	16.07/07	16.20/17	16.32/29
15.20	15.37/36	15.7-/65	15.85/80	16.-6/01	16.19/16	16.27/24
Heut. Schl.	15.36/88	15.71/65	15.84/81	16.06/02	16.13/09	16.19/18
Terminpreise	16.36/-	15.72/-	15.87/-	16.09/-	16.22/-	16.31/-

Bis 12.30 Uhr bezahlt: Oktober 15.35, 15.34, 15.35; Dez. 15.66, 15.69, 15.70, 15.71, 15.72; Januar 1935 15.80, 15.81, 15.82, 15.83, 15.84, 15.83, 15.84, 15.85, 15.86, 15.85, 15.84; März 16.04, 16.05, 16.06, 16.07, 16.06, Mai 16.14, 16.16 16.15, 16.16, Juli 16.17, 16.18.

Um 12.30 Uhr bezahlt: Januar 1935 15.87, März 16.08, 16.09, Mai 16.21, 16.23.

Nach 12.30 Uhr bezahlt: Oktober 15.37, Dezember 15.74, 15.75, 15.73, 15.74, März 16.10.

Um 15.20 wurden bezahlt: Dez. 15.66.65; Jan. 15.81; März 16.05,06,.00,.00,.00; Mai 16.19,12,11,13; Juli 16.25,19,18, 30,18,19

Der Markt auf Lieferung in Newyork gab nach der Eröffnung Glattstellungen. Der Markt schloß kaum stetig 20 bis 17 Punkte niedriger. Unter Börsenkontrolle eingelagert 58 000 Ballen. Ausstehende Zertifikate 27 000 Ballen.

Umsätze 175 000 Ballen

Wolle

Antwerpen, 10. August (Kammzug)

Es kosteten am Terminmarkt pro Kilo per Lieferung auf:	heut.	vor.	Es kosteten am Terminmarkt pro lb. per Lieferung auf:	heut.	vor.
					Pence
August . .	26.00	25.25	August . .	26	25¼
September	26.00	25.50	September	26	25½
Oktober .	26.00	25.50	Oktober .	25¾	25¾
November	26.25	25.75	November	25¾	25¾
Dezember	26.25	25.50	Dezember	25¾	25¼
Januar . .	26.50	25.50	Januar . .	25¾	25¼
Februar .	26.50	25.75	Februar .	25¾	25¾
März . . .	26.50	26.00	März . . .	25¾	25¾
Umsatz:	220000 lbs		Umsatz:	340000 lbs	
Tendenz:	ruhig		Tendenz:	behauptet	

Halle, 10. August. Für die 3. diesjährige Wollauktion in Halle ist die Wollzufuhr ungewöhnlich groß; sie beträgt 11 000 Zentner. Zur Lagerung mußten außer den bisherigen Räumen, dem früheren Strafgefängnis und dem alten Elektrizitätswerk die Hallen der Concordia Maschinenbau AG. i. L. und eines Autogroßunternehmens herangezogen werden. Ein Ring wird demnächst auf die Besitzung Halles als Wollstapelplatz ein Woll-Lagerhalle zu erbauen. Dabei spricht die Tatsache mit, daß in der Provinz Sachsen sowie den Ländern Anhalt und Braunschweig die Schafzucht mehr gefördert wird als im Reich durchschnittlich. Es werden hier auf einem Quadratkilometer landwirtschaftlich genutzter Fläche fast dreimal mehr Schafe als somst im Reich gehalten, zwar vorwiegend das Merino-Fleisch-Schaf, das als Wollträger besonders geschätzt wird.

Wollauktion, Ulm, 10. August. Auf der letzten diesjährigen Ulmer Auktion am 17. August werden etwa 800 Ztr. ausgeboten. Am 4. Juli waren es 1200 Ztr. Rückenwäsche, etwa 3000 Ztr. Schweißwolle und etwa 30 000 kg Fabrikzurwaschen, nur Vollschuren, vorwiegend Feinheit AB/B.

Englischer Jutemarkt. Die Rohjutepreise haben sich infolge günstiger Wachstumsberichte ermäßigt. Die billigen Preise haben indessen den Verbrauch nicht angeregt. Bei den Gerste-Herstellern ist ein ziemlich gute Anzahl Aufträge zu einigermaßen festen Preisen eingegangen.

Erzeugnisse des Reichsnährstandes

Getreide und Futtermittel

Bremen, 10. August. **Futtermittel.** (Privatbericht der Bremer Zeitung). Ein laufendes Bedarfsgeschäft entwickelte sich in Weizenkleie, -Bollmehl, Gerste-, Erbsen- und Reisfuttermehl, Soyaschrot, Kokosten- und Palmkuchen. Vereinzelt kamen auch Abschlüsse in Sojaschrot und Kokuchen über die Herbstmonate zustande. Die Preise der genannten Artikel blieben unverändert. Der Handel mit Proteinerzeugnissen industrie war wegen Warenmangel ohne Bedeutung. Die Preisnotierungen in RM für einen Zentner in Bremer Lager lauten wie folgt:

Weizenkleie Roland/Bassa 6.45, do. grobe chein. 6.45, Weizenkleie Roland/Hansa 6.85, Roggenbollmehl Roland/Hansa 6.80, Gerstenfuttermehl Hedrich/Königsberger 8.75, Reisfuttermehl Ruha. 24 Prozent, 5.85, Reisfuttermehl A. B. u. Kranz, 24 Prozent 5.35, Harms Loquin Reis 10.60, Kartoffelflocken einschl. Sack 10.30, Kartoffelpülpe einschl. Sack 6.30, Königsberger Haferschälkleie 6.—, volle Zuckerschnitzel 9.—, volle Zuckerschnitzelschrot 9.25, Futterzucker mit 2 Prz. Fleischmehl 8.50, Fleischmehl, 58/60 Prz., 11.—, do. Fleischmehl, 65 Prz., 9.50, Sojaschrot, 42 Prz., einschl. Monopolabg. 8.40, Bremer Leinkuchen, 37 Prz. einschl. Monopolabg. 9.60, Bremer Erdnußkuchen, 50 Prz., einschl. Monopolabgabe 9.80, Bremer Kokoskuchen, 20 Prz., einschl. Monopolabgabe 9.60, Bremer Palmkuchen, 21 Prozent, einschl. Monopolabgabe 8.20. **Falls für Kuchen Mehl oder Schrot verlangt wird, 1 RM. Aufschlag.** Phosphors. Kalk, 38/43 Prz., 7.50, Kohlens. Futterkalk 1.60, Muschelkalk 1.90.

Hamburg, 10. August. Von einer Geschäftsbelebung ist nicht nennenswert zu melden. Die Wasserverhältnisse lassen Zuflüsse nur sehr gering zu. Brotgetreide für später vernachlässigt, vorliegend vereinzelt gefragt. Die Lagerraumbewirtschaftung für alten Hafer haben sich noch nicht ausgewirkt. Inlands-Futtergerste knapp.

Weizen, inländischer, alter: Altmärkischer (77 kg per hl) 200—201, do. Saale-Magdeburg (77/78 kg per hl) 202—203, Mecklenburg 1. hart 203—206, Manitoba 1 203—204, Canada W. 1 112—113, Roggen, inländischer, Altmärkischer, neuer: Festpreis, Rekordburger 160. **Hafer**, inländischer, Festpreis. **Gerste**, inländische: Malzgerste 215—225, Wintergerste 205—210, **Mais**, neuer 177—781; ausländische: Südrussen, 63/64 kg, verzollt 215—216. **Mais**, Plata, verzollt 205—209. Tendenz für Oelkuchen und Kuchenmehle: ruhig.

Ausfuhrscheine

Weizen-Ausfuhrscheine, Lieferung August 243 RM, Roggen-Ausfuhrscheine, Lieferung August 132 RM, Hafer-Ausfuhrscheine, Lieferung August 107 RM.

Berlin, 10. August. Die Angebotsverhältnisse am Getreidegroßmarkt haben sich wenig verändert. Das Differenzgeschäft in Weizen und Roggen bleibt mäßig und wird am frachtgünstigen Gebieten von den Mühlen gekauft, während der Hauptbedarf bereits an den Erzeugerstationen übernommen wird. Die Verordnung über die Möglichkeit, den Ausgleichsbetrag bei Weizen mit Roggen auf 6 RM zu erhöhen, wurde lebhaft erörtert in Weizenmühlen war die Umsatztätigkeit in den letzten Tagen etwas besser. Roggenmehl ist bei reichlicherem Angebot ruhig. Die Versorgung des Konsums mit Hafer auf Basis der Festpreise bleibt schwierig, allerdings ist durch die Übergangsregelung für alte Kontrakte eine Entlastung erwartet. Braugerstenpreise finden feinste Sorten bei behaupteten Preisen Unterkunft. Ausfuhrschein lagen nicht vor.

Berlin, 10. August. Der Vorstand des amtlichen Großmarktes für Getreide und Futtermittel hat beschlossen, daß für Roggen Notierung verfügbig wie folgt bestehen bleibt: Für Weizen (Märkischer): als Durchschnittsqualität Weizen mit einem Naturgewicht von 76/77 kg mit dem Zusatz „vereinzeltes Auswuchs- und Schmachkörner (Rost) ist zulässig." In Roggen wird Berliner Durchgefügt wird, daß auch andere Weizensorten zur Notiz gelangen werden, sofern solche zum Handel kommen.

Viehmärkte

Delmenhorst, 10. August. Auftrieb: 873 Tiere. Preise: Ferkel 6—7 Wochen alt 9—10 RM., 8—9 Wochen alt 11—14 RM. Nach Gewicht kostete das Pfund 26 bis 28 Pf. Handel: mittelmäßig, fast alles verkauft.

Oldenburg 10. August. **Weidefettviehmarkt.** Auftrieb: 60 Tiere, davon 53 Stück Großvieh und sieben Kälber. Preise: Ochsen 27 RM., II 25—26 RM pro 50 kg Lebendgewicht, Färsen 31—29 RM., Bullen 15 bis 20 RM. Ausgewachte Tiere in allen Gattungen über Notiz. Marktverlauf: ruhig, normal.

Hamburg, 10. August. **Schlachtviehmarkt.** Auftrieb: 1484 Tiere. Marktverlauf: ruhig. Preise: Kälber 50—52 RM. a) 52 RM., b) 45—47, c) 44—46, d) 42 bis 44, e) 37—40, Sauen g) 43—45, g2) 35—42.

Altona, 10. August. Zugetrieben wurden und 76 schwere Schweine, zusammen 2719 Stück. Davon im Preise bis 50 RM. Speckschweine und 73 schwere Schweine, zusammen 106 Stück. 2612 Speckschweine und ein schweres Schwein blieben den Zentnerpreisen entsprechend.

Hamburg, 10. August. Die Notierungskommission für die Notierungen des Großhandels hat folgende Preise festgesetzt: Für die Zeit vom 5. bis 11. Aug.: Rindfleisch I Klasse 61—63, II. Klasse 55—58, III. Klasse 50—53. Kalbfleisch I. Klasse 70—72, Naturgemästete 65—75, III. Klasse 52—60; Hammelfleisch I. Klasse 85—88, II. Klasse 80—78 RM. Schweinefleisch für den Frischverkauf am 7. August: 66—67 RM; am 10. Aug.: 60 RM. Schweinefleisch für Wurstfabrikation am 7. August: 66—67 RM; am 10. August: 60 RM für je 50 kg. Ausgesuchte Ware über Notiz.

Altona, 10. August. **Ferkelmarkt.** Auftrieb: 114, 80 Stück Ferkel 4—6 Wochen alt 7—8 RM., 6 bis 8 Wochen alt 9—13 RM, 8—10 Wochen alt 12—15 RM, 10—12 Wochen alt 15—19 RM. Läuferschweine, 3 bis 4 Monate alt, 19—25 RM. Handel: langsam.

Husum, 9. August. Auftrieb: 425 Ferkel, Handel: rege. Preise: Ferkel 6 Wo. 13—15 RM, Mittel Wo 16—18 RM. geringere Ware 7—10 RM per Stück. Schwere Ferkel nach Gewicht 38—39 Pfg., leichte Ferkel nach Gewicht 36—40 Pfg. das Pfund.

Berlin, 10. August. Die Beschickung des heutigen Viehmarktes mit Schlachtvieh war in allen Vieh gattungen der Nachfrage entsprechend genügend Der Handel verlief bei Rindern, Kälbern und Schafen mittelmäßig, bei Schweinen ruhig. Die Preise konnten sich allgemein behaupten. Lediglich bei Schweinen mußten teils geringe Verluste hingenommen werden.

Berlin, 10. August. **Schlachtviehmarkt.** Auftrieb: Rinder 3083, darunter: Ochsen 747, Bullen 846, Kühe, Färsen, Fresser 1490, Rinder direkt zugeführt 35, Kälber 1513, Schafe (Lämmer und Hammel) 6212, direkt zugeführt 78, Schweine 11 959. Marktverlauf: Rinder glatt, gute Ware knapp, Kälber ziemlich glatt. Schafe: glatt, beste Stallware knapp. Schweine: ziemlich glatt. **Preise:** Ochsen a) 47—48, b) 43—46, c) 39—42, d) 34—37, Bullen a) 43—46, b) 40—43, c) 36—39 d) 33—35, Kühe a) 38—40, b) 35—38, c) 31—34, d) 11—16, Färsen a) 43—46, b) 40—42, c) 36 bis 38. d) 26—33, Fresser 18—23, Kälber a) 46—48, b) 40—45, c) 36—38 d) 30—32, Stallmastlämmer 39, Weidemastlämmer 36—38, Stallmasthammel 37—38, mittlere Mastlämmer und ältere Masthammel 34—36, geringe Lämmer und Hammel 25—33, Schafe a) 34—36, b) 31 bis 33, c) 19—30, Schweine a) 50, a2) 47—48, b) d bis 48, c) 47—ff d) 43—44, e) 38—40, Sauen g1) 46—47, g2) 42—45. — Dem Markt sind 1464 Schweine der Klasse a1) (Speckschweine) zu 50 RM entnommen.

Einlagerung von holländischem Gefrierfleisch in Bremerhaven. Die „Frigus" G. m. b. H., Bremerhaven, hat in den letzten Wochen rund 1 Mill. kg holländisches Schweinefleisch eingefroren und gelagert. Der Einlagerungsvertrag wurde mit der holländischen Regierung abgeschlossen. Nach hatten Konkurrenzkampf mit belgischen und französischen Kühlhäusern ist es der „Frigus" gelungen, den Vertrag für sich zu sichern. Dies verdankt sie in erster Linie den vorzüglichen Einrichtungen ihrer Kühlräume in Bremerhaven und insbesondere der Lage des Betriebes direkt am Hafen und an der Bahn. Hinzu kommt noch die Eisenbahnvergünstigung der Reichsbahn, die für die Fracht des eingeführten und wieder nach Holland zurückzutransportierenden Fleisches eine Ermäßigung gewährt hat.

Butter

Bremen, 10. August.

Butter: Auch in dieser Berichtswoche haben die Anlieferungen seitens der Molkereien noch keine Zunahme erfahren. Die Eingänge, infolge Gewitterschwüle nur von mäßiger Beschaffenheit, sind kaum ausreichend, um den Bedarf zu decken, der vielfach auf Kühlhausreserven zurückgegriffen werden mußte. — Da die Ferien hier in der nächsten Woche zu Ende gehen, erwartet man wieder ein flotteres Geschäft. (Herm. Schwarz.)

Hamburg, 10. Aug. **Butter.** Die Butternotierungskommission für den Großhandel mit Butter hat den Marktpreis für Molkereibutter 1. Qualität auf 1,90 RM. festgesetzt. Für Landbutter 1. Qualität 1,80 RM. Für Landbutter 2. Qualität 1,70 RM. Für Landbutter 3. Qualität 1,60 RM. Für Landbutter 4. Qualität 1,50 RM. Für Landbutter 5. Qualität 1,40 RM. Für Landbutter 6. Qualität 1,30 RM. Für Landbutter 7. Qualität 1,20 RM. Für Landbutter 8. Qualität 1,10 RM. Für Landbutter 9. Qualität 1,00 RM. Für Landbutter 10. Qualität 0,90 RM. Für Landbutter 11. Qualität 0,80 RM. Für Landbutter 12. Qualität 0,70 RM. Für Landbutter 13. Qualität 0,60 RM. Für Landbutter 14. Qualität 0,50 RM. Für Landbutter 15. Qualität 0,40 RM. Für Landbutter 16. Qualität 0,30 RM. Für Landbutter 17. Qualität 0,20 RM. Für Landbutter 18. Qualität 0,10 RM. Für Landbutter 19. Qualität 0,00 RM. Für Landbutter 20. Qualität 0,00 RM. Für Landbutter 21. Qualität 0,00 RM. Für Landbutter 22

Willkommen in Bremen!

Zum Treffen der „Goeben"- und „Breslau"-Kämpfer am 11. und 12. August

Am 6. August jährte sich die 20. Wiederkehr des Tages, an dem unter Führung des tüchtigen Admirals Souchon die „Goeben" und „Breslau" ihren derzeit aufsehenerregenden Durchbruch von Messina nach den Dardanellen machte. Am 10. August 1914 liefen die Schiffe in den Dardanellen ein, und kämpften während des ganzen Krieges mit unseren türkischen Bundesgenossen, um die Beherrscher einer der strategisch wichtigsten Meerengen des europäischen Kontinents zu bleiben.

Am 11. und 12. August begehen die „Goeben"- und „Breslau"-Kämpfer ihre Erinnerungsfeier, worauf wir in der V. J Nr. 218 vom 9. August bereits hingewiesen haben.

Die 20jährige Wiederkehr dieses geschichtlichen Datums begehen die noch Ueberlebenden der Besatzungen der Schiffe „Goeben" und „Breslau" (in der türkischen Flotte später „Jawus Sultan Selim" und „Midilli" genannt) mit ihrem Führer, dem heute 70jährigen Admiral Souchon in dem Bewußtsein, durch das Gelingen der damaligen Unternehmung, der Sprengung des eisernen Ringes der feindlichen Flottenmächte, unseren Kameraden der verbündeten Armeen und deren Heimat viel Bitteres erspart zu haben.

Welche Bedeutung der Durchbruch von Messina für die gesamte Kriegslage hatte, wird einem erst dann klar, wenn man sich vorstellt, wie es den Mittelmächten ergangen wäre, wenn die feindlichen Flotten vor den deutschen Schiffen des Admiral Souchon die Dardanellen erreicht und diese in ihre Hand bekommen hätten.

In unzähligen Gefechten in den Dardanellen im Schwarzen Meer, bei Gallipoli im Aegäischen Meer kämpften „Goeben" und „Breslau", vereint mit türkischen Streitkräften, unter der Flagge des türkischen Halbmondes erfolgreich mit russischen, englischen und französischen übergelegenen Streitkräften, und trotzdem gelang es ihnen, bis zum Kriegsende in engster Kampfgemeinschaft mit den türkischen Kameraden nicht nur die Dardanellen zu halten, sondern auch die russischen Seestreitkräfte im Schwarzen Meer zu überwinden und sogar, unterstützt von den verbündeten Armeen, kühne Vorstöße bis in den Kaukasus und den Suezkanal zu unternehmen. Ja selbst in Persien und in Indien griffen sie in die Ereignisse ein. Sie waren die Garanten der Aufrechterhaltung der strategischen Verbindung der Mittelmächte von der Nordsee bis zum Roten Meer.

Vor Ausbruch des Krieges erregten diese Schiffe schon bedeutendes Aufsehen im Mittelmeer. „Goeben" nahm durch die Mächtigkeit der Maschinen und der Bestückung den ersten Platz in der Reihe der Mittelmeerschiffe ein. Mit 23 000 Tons, vortrefflicher Besatzung war „Goeben" ihren ausländischen Konkurrenten des Mittelmeeres nicht nur an Disziplin, sondern auch an Schnelligkeit überlegen. In allen Häfen des Mittelmeeres waren die Schiffe „Goeben" und „Breslau" mit ihren Besatzungen beliebt. Jedoch in Konstantinopel waren die Schiffe besonders gern gesehen, denn die Besatzung der „Goeben" hatte bei einem Riesenbrand in Konstantinopel sich als Rettungsmannschaft eingesetzt und dabei selbst Opfer an Menschenleben nicht gescheut. Auch mit Griechenland wurden freundschaftlichste Beziehungen unterhalten, die ihren Höhepunkt anläßlich der Besetzung König Georg I. im April 1913 fanden, als die Besatzung der deutschen Mittelmeerflotte neben anderen Großmächten gemeinsam mit den bulgarischen Kameraden daran teilnahmen.

Der Ausbruch des Weltkrieges machte 1914 der friedlichen Tätigkeit der „Goeben" und „Breslau" ein jähes Ende. Im Hafen von Messina liegend wurden sie vom Ausbruch des Krieges überrascht und begannen von dort aus ihren Siegeszug.

Aus Anlaß der bevorstehenden Feier schreibt uns auf Anregung des Reichsverweisers von Ungarn, des Admirals von Horthy (bekannt aus der Seeschlacht bei Otranto) der damalige österreichisch-ungarische Marineattaché in Rom, Prinz Johannes von Liechtenstein:

> Ich weilte den Monat vor Kriegsausbruch in Pola. Während der Sommermonate war ich stationiert auf dem Schlachtschiff „Prinz Eugen" (obwohl noch kommandiert als Marineattaché in Rom). Die „Goeben" hatte in den Sommermonaten in Pola gedockt. Admiral Souchon, sein Stab und die Schiffsbesatzungen genossen die Ruhe und den unvergleichlichen Zauber der herrlichen Sommertage und -abende in unserem Adriahafen. Admiral Souchon eroberte durch sein liebenswürdiges Wesen mit seinen Kameraden die Herzen seiner österreichisch-ungarischen Kameraden im Sturm. Er, seine Offiziere und Mannschaften entfalteten eine herzliche Gastfreundschaft, die uns unvergeßlich bleiben wird. Auch ich verbrachte viele fröhliche Stunden an Bord der „Goeben".
>
> Es kam das Ultimatum an Serbien. „Goeben" lief nach Messina aus. Als der Kriegszustand mit Frankreich eingetreten war, unternahm „Goeben" vereint mit „Breslau" seinen berühmten Raid an die algerische Küste. Am 4. August 1914 schicken „Goeben" und „Breslau" ihre ersten eisernen Grüße nach Philippville und Bône. In dieser Zeit eilte ich auf meinen Posten nach Rom, und machte dort, vereint mit meinem deutschen Kameraden, Kapitän von Grancy, die aufregendsten Tage mit, als die deutschen Kreuzer durch stark überlegene englische Schlachtschiffe vor Messina blockiert wurden. Die Frage war, ob die österreichisch-ungarische Flotte zur Unterstützung der bedrängten Bundesgenossen auslaufen sollte. Oesterreich-Ungarn aber befand sich zu dieser Zeit noch nicht im Kriegszustand mit England. Letzterer trat erst am 7. August ein, worauf Admiral Haus mit 6 modernen Schlachtschiffen und einer Torpedoflottille zur Bekämpfung der Engländer aus Pola auslief und gegen Otranto steuerte. Aber noch am vorhergehenden Abend war Admiral Souchon aus Messina ausgelaufen. Admiral Souchon hatte schnell noch gekohlt und zwar vom englischen Kohlendampfer „Willster", der keine Ahnung davon hatte, daß Deutschland und England sich bereits im Kriegszustand befanden. Abends am 6. August erließ Admiral Souchon folgenden Befehl an seine Schiffe: Messina-Ausgänge werden von feindlichen (englischen) Schiffen blockiert. Unsere Aufgabe ist, nach Osten durchzubrechen und die Dardanellen zu erreichen zu suchen. Die „Goeben" läuft um 5 Uhr aus mit 17 Seemeilen Fahrt. „Breslau" folgt im Abstand von 5 Seemeilen und schließt mit Dunkelheit auf. Ich werde zuerst den Einbruch zu erwecken suchen, daß wir noch der Adria wollen, und falls dieses erreicht, in der Nacht mit Rechtsum und höchster Fahrt Vorsprung auf Kap Matapan zu gewinnen suchen, um zu versuchen, die feindliche Fühlung loszuwerden. Der Dampfer „General" läuft 7 Uhr nachmittags aus und sucht an der Küste Santorin zu erreichen. Sollte er aufgebracht werden, so sucht er dieses möglichst durch Funkentelegramme zu melden. Erhält er von mir keine weiteren Befehle, so erbittet er solche von unserem Stationsschiff in Konstantinopel „Loreley".
>
> Admiral Tronbridge, der Chef der englischen Mittelmeerflotte, erwartete Admiral Souchon mit seinen Schiffen in der Straße von Otranto. Souchon jedoch hatte Kurs gegen Matapan genommen.
>
> Im Verlaufe des 7. August langte bereits bei dem österreichischen AOK. ein Telegramm ein, womit Admiral Souchon für die Hilfe dankt und gleichzeitig mitgeteilt wurde, daß die deutsche Mittelmeerdivision auf dem Wege nach den Dardanellen sei. Auf seinem Durchbruch fertigten „Breslau" und „Goeben" den englischen Kreuzer „Gloucester" mit einigen Granaten ab und unbehelligt erreichten die „Goeben" und „Breslau", nachdem sie noch vorher an der griechischen Küste von einem deutschen Kohlendampfer ihre Bestände aufgefüllt hatten, die Dardanellen. Geschlossen, einen eventuellen Eintritt kämpfend erzwingen zu müssen, passierten „Goeben" und „Breslau" am 10. August 1914 um 17.17 Uhr die Dardanellen, vier Stunden vor dem Eintreffen der englischen Flotte.
>
> Nunmehr war es Admiral Souchon mit seinen Schiffen und deren tapferen Besatzungen vom Schicksal zugewiesen, jene historische Rolle zu spielen, welche seinen Namen unsterblich macht. Möge der gefeierte Seeheld noch lange seinem Vaterlande erhalten bleiben! Der ruhmreichen deutschen Kriegsmarine aber wünscht Glück und Gedeihen

gez. Johann Prinz Liechtenstein,
(ehem. österr.-ungarischer Marineattache in Rom und Linienschiffskapitän).

Unserer heutigen Kriegsmarine werden die Heldentaten unserer ruhmreichen, unbesiegten Flotte im Weltkrieg immer ein leuchtendes Beispiel sein. „Goeben" und „Breslau" haben zum Ruhm der deutschen Flotte wesentlich beigetragen. Auch heute noch bildet die „Goeben", jetzt „Jawus Sultan Selim" den Kern der türkischen Flotte, während die tapfere „Breslau" am 20. Januar 1918 den ruhmreichen Untergang im Meere fand. Am 11. und 12. August wollen wir derer gedenken, die in den vier Jahren in heißen Kämpfen ihr Leben für Deutschlands Ehre und Freiheit ließen.

F. A. Sch.

Goebbels und Frick sprechen zur Volksabstimmung

Der Rundfunk überträgt am Montag, 13. Aug., 20,30 Uhr, die Rede des Reichspropagandaleiters Pg. Dr. Goebbels aus Berlin über den Reichssender Berlin und den Deutschlandsender, die Rede des Reichsministers Pg. Dr. Frick aus Köln über den Reichssender Köln

Der Osterdeich wird aufgerauht

Ein Verkehrssicherheitsproblem

Seit Anfang dieses Monats weisen zahlreiche Verkehrsschilder in der Ostertorsvorstadt darauf hin, daß der gesamte Auto- und Fuhrwerksverkehr, der in früheren Zeiten über den Osterdeich lief, vorübergehend über die Straßen Sielwall-Ostertorsteinweg-Ostertorstraße-Markt umgeleitet werden muß. Die Verkehrsunsicherheit der Stampfasphaltdecke am Osterdeich machte diese Maßnahme erforderlich, da der bei Regen schlüpfrig gewordene Asphalt eine Gefahrenquelle zahlreicher Verkehrsunfälle bildete. Nach sachverständigen Prüfungen kam man zu dem Ergebnis, daß der Staub des Asphalts, vermischt mit Oeltropfen und den staubähnlichen Bestandteilen der Gummireifen eine sogenannte Paste bildete, die bei Niederschlägen ein Rutschen der Fahrzeuge verursachte, zumal die Straßendecke ein so hohes Quergefälle aufwies. Nach eingehenden Untersuchungen, die man nicht nur in Bremen, sondern auch im übrigen Reich anstellte, wir erinnern uns des großen Prozesses, der erfolgreich gegen die Stadt Berlin angestrengt wurde —, kam man zu dem Ergebnis, nur noch rutschsichere Hartguß-Asphaltdecken anzulegen. Für uns Bremer bot die Tatsache einen wichtigen Fingerzeig, daß vor den Häusern Osterdeich 36 und 39 an einem Tage mehrere Unfälle passierten, deren Entstehungsursache einwandfrei aus der Rutschunsicherheit des Asphalts abgeleitet wurde.

Seit etwa vierzehn Tagen sind am Osterdeich zwischen Haus Nr. 1 und Sielwall annähernd 60 Arbeitskräfte beschäftigt, deren Tätigkeit dem aufmerksamen Beobachter ein interessantes Bild des modernen Straßenbaues vermittelt. Zuerst wird die fünf Zentimeter dicke Stampfasphaltdecke aufgeschlagen. Die dann freiliegende 25 Zentimeter starke Zementschicht wird einer eingehenden Untersuchung hinsichtlich ihrer „Mürbe", oder wie es fachmännisch heißt „Müdigkeit" unterzogen. Da diese Schicht bereits 25 Jahre liegt, ist es nur zu verständlich, daß sich zahlreiche Rillen und Risse gebildet haben, die sich naturgemäß schädigend auf die obenliegende Asphaltschicht auswirken, so daß diese ebenfalls undicht und rissig wurde. Mittels eines großen Steinmeißels schlägt man die diese Zementbrocken los. So kann es vorkommen, daß auf einer weiten Fläche mehrere Quadratmeter Zementschicht herausgemeißelt wurden, was bei Aufbringung von ein bißchen Einbildung und Fantasie mit einem Granattrichter verglichen werden kann.

Unbestritten kommt es aber auch vor, daß nur noch eine „Insel" guten Zements aus einer Wüste „müden" Materials herausragt. Dahinter stehen schon wieder andere Kräfte, die nach gründlicher Reinigung dieser „Granattrichter" mittels Kippwagen den halbfeuchten Beton hineinschütten und dann die Glättung vornehmen.

In dieser Art und Weise erklingt täglich in harmonischer Zusammenstellung aller Kräfte das „Lied der Arbeit": alles übertönend summt die elektrische Betonmischmaschine ihr eintöniges Lied, dazwischen klingen schwere Hammerschläge auf den Steinmeißel, während eine Schaufel mit einem mark- und beinerschütternden Geräusch den mit Kies und Zement vermengten Beton in die Trichter schüttet; quietschend rollt der Kippwagen auf den Schienen entlang und dumpf fallen beiseitegeräumte Steinbrocken auf den Schuttbauen.

Eifrig sind alle Mann am Werk, um bis Samstag September den Osterdeich bis zum Sielwall mit einer rutschsicheren Rauhasphaltdecke zu versehen und das hohe Quergefälle auf ein Minimum zu senken. Die Herstellung der Rauhasphaltdecke haben im Auftrage des Straßen- und Brückenbauamtes die Deutsche Zementindustrie A. G. und die Bremer Asphaltwerke Hansa übernommen, während die Firma Baniesle die Steinmeyarbeiten ausführt. Nach Fertigstellung hat der Bremer Staat einen großen Schritt vorwärts gemacht zur Hebung und Förderung des Verkehrs.

Trauerfeier auf Schnelldampfer „Bremen"

Im folgenden berichtet ein Besatzungsmitglied des D. „Bremen" über die Trauerfeier auf hoher See:

Während über ganz Deutschland die Trauerglocken läuteten, das deutsche Volk seinen greisen Helden und Staatsmann zur letzten Ruhe im Tannenbergdenkmal auf heiliger Erde beisetzte, versammelten sich auf hoher See Passagiere und Besatzung des Dampfers „Bremen" zur Trauerandacht.

Um 7.45 Uhr rückte die Mannschaft geschlossen in die Halle, nahm an beiden Seiten Aufstellung und schloß die Passagiere aller Klassen, die in der Mitte Platz genommen hatten, vollkommen ein. Mit dem Glockenschlage 8.00 Uhr — 11.00 Uhr deutsche Zeit — betrat Kommodore Ziegenbein, begleitet von zwei Offizieren, die Halle. Zu gleicher Zeit intonierte die Kapelle Beethovens Trauermarsch.

„Nun schweige jeder von seinem Leid" wurde nach dem Trauermarsch von dem Gesangnerein des Schiffes angestimmt und gab die rechte Grundlage für die Trauerrede, die Kommodore Ziegenbein nun mit verhaltener Stimme hielt.

Vor den Andächtigen entwickelte der Führer der „Bremen" mit knappen, aber eindringlichen Worten das Leben und Wirken des großen Verstorbenen und mahnte uns, die wir die Erben Hindenburgs sind, in seinem Sinne weiterzuarbeiten, zu versuchen, es dem Feldmarschall gleichzutun an Pflichterfüllung und Treue und Wahrer deutschen Geistes und Hüter deutscher Erde zu werden.

Tief ergriffen folgten die Andächtigen dem Kommodore in seinen Worten. Als über die Felder von Tannenberg die Salutschüsse donnerten, stoppten die Maschinen der „Bremen". Die Trauergemeinde fand sich zu gemeinsamem Gebet: „Vater unser . . .". Manchem Manne, mancher Frau liefen heiße Tränen über die Wangen; die Seeleute krampften in ehrlicher Ergriffenheit ihre Mützen. „Ich hatt' einen Kameraden . . ." spielten wir dem großen Soldaten zum letzten Gruß und gingen dann unter den Klängen des Chopinschen Trauermarsches wieder an unsere Arbeit.

Deutsche, lest deutsche Zeitungen!

Die Reichsbahnhauptverwaltung ist darauf hingewiesen worden, daß Bahnhofsbuchhandlungen den Reisenden ausländische Zeitungen, auch wenn nicht nach solchen gefragt war, in erster Linie angeboten hätten. Eine derartige Förderung der Verbreitung ausländischer Zeitungen wird, wie es in einem Erlaß der Reichsbahn heißt, dieser nicht gebilligt, da es erste Pflicht der Bahnhofsbuchhändler sein muß, deutsches Gedankengut zu verbreiten. Die Pächter der Bahnhofsbuchhandlungen sollen angewiesen werden, alles zu unterlassen, wodurch die Verbreitung ausländischer Zeitungen und Zeitschriften gefördert werden kann, insbesondere die Auslage an in die Augen fallenden Stellen und das ausdrückliche Anbieten. Bahnhofsbuchhändler, die gegen diese Anordnung verstoßen, beweisen, daß sie den Bahnhofsbuchhandel nicht im Sinne nationalen Pflichtbewußtseins betreiben. Das Pachtverhältnis soll ihnen daher bei grobem Verstoß gegen diese Anordnung fristlos gekündigt werden.

Verlegung von Stimmlokalen

für die Volksabstimmung am 19. August 1934

Es wird darauf hingewiesen, daß ein Stimmlokal in der Stadt Bremen umgelegt worden ist, und zwar:

Stimmlokal des Stimmbezirks 57
früher: Schule Steffensweg. Jetzt: Schule Helgolanderstraße;

und im Landgebiet
Stimmbezirk 143 (Huchting), sind jetzt zwei Stimmlokale eingerichtet, und zwar:
Stimmlokal des Stimmbezirks 143 I Schule Kirchhuchting und umfaßt die Bezirke Kirchhuchting, Grolland und Dovemoor.
Stimmlokal des Stimmbezirks 143 II Feldschlößchen-Mittelshuchting und umfaßt die Bezirke Mittelshuchting, Varrelgraben, Brokhuchting, Bahnhofsgegend, Gartenstadt und Warfeld.

Aufruf an alle Berlin-Fahrer

zur großen Funkausstellung

PPst. Um allen an der Berliner Fahrt teilnehmenden Volksgenossen Gelegenheit zu geben, ihre Stimme für den Volksentscheid am 19. August abzugeben, ist in der Ausstellungshalle ein Wahllokal eingerichtet worden. Desgleichen können die Teilnehmer in allen Berliner Wahllokalen abstimmen. Wir ersuchen alle Bremer Fahrtteilnehmer, sich umgehend einen rechtsgültigen Stimmschein zu besorgen und diesen beim Abholen der Fahrkarten in der Geschäftsstelle des NSK., Dechanatstr. 15, in den nächsten Tagen vorzuzeigen.

Es darf keinen Bremer geben, der den Sonderzug des Reichsverbandes Deutscher Rundfunkteilnehmer am 18. August benutzt und nicht im Besitze eines Stimmscheines ist.

Für jeden Bremer Fahrtteilnehmer heißt es in Berlin: Wir genügen vorerst unserer Wahlpflicht für den Volksentscheid am 19. August.

gez. Herbert Eichholz,
stellvertr. Kreisgruppenleiter der Kreisgruppe Groß-Bremen.

Erbbiologische und rassenhygienische Schulungskurse

PPst. Vom Rassenpolitischen Amt der NSDAP. sind folgende Schulungskurse in Aussicht genommen:

1. Einjähriger erbbiologischer und rassenhygienischer Schulungskursus am Kaiser-Wilhelm-Institut in Dahlem vom 1. 10. 34 bis 1. 8. 35.
2. Einwöchiger bevölkerungspolitischer und rassenkundlicher Schulungslehrgang in der Reichsführerschule in Bernau bei Berlin.

Der erste Kursus ist vorwiegend gedacht für jüngere Mediziner, die sich im Assistenten-Verhältnis befinden und ein Interesse an der weiteren Ausbildung auf diesem Gebiete haben, oder auch für kommunalärztlich tätige Parteigenossen.

Der zweite Kursus ist bestimmt für die Mitarbeiter der Gaubeauftragten des rassenpolitischen Amtes der NSDAP.

Nähere Auskunft erteilt auf Anfrage die Gaugeschäftsstelle des NSD.-Aerztebundes, Bremen, An der Weide 33.

Zwischen gestern und morgen

16 ROMAN VON HANS HEUER

Einer kam heran, mit den Abzeichen des Scharführers.

„Was erzählst du da, Arthur?"

„Hier, dieser junge Mann gehört zu der Kolonne, die das Verbrechen begehen will! Er hat Angst gekriegt vorher und es mir eben gebeichtet!"

Der Scharführer maß Meyer mit einem Blick, der dessen Herz schneller schlagen ließ.

Die andern umdrängten die Gruppe.

Ein Wink des Scharführers schaffte Ruhe.

In kurzen knappen Worten fragte der Führer und wußte in wenigen Minuten alles, was er wissen mußte.

„Wann sind die Kerle hinauf?"

„Vor einer halben Stunde etwa!" kam es zögernd von Meyers Lippen.

„Dann haben wir keine Minute mehr zu verlieren! Ruhe, Leute! Ihr beide, Max und Otto, nehmt euch dieses Burschen an und bringt ihn zur Polizei. Alle andern — los! Wir nehmen den kürzeren Weg, und im Sturmmarsch, sage ich euch! Alles andere unterwegs! Vorwärts!"

*

Schwarze Schatten huschten an der Mauer der Grotenburg entlang. Standen lauschend still und warfen vorsichtige Blicke nach rechts und links, wo riesigen dunklen Klexen gleich Büschen und Bäume einsäumten. Dahinter wuchs düster und massig der Nadelwald auf, der auch am Tage der ganzen Gegend ein fast feierliches Aussehen gab.

Stimmen waren da, wie ein leises, kaum hörbares Zischen nur.

„Hier!" sagte jemand.

Ein ganz feines Schnapen wurde vernehmbar.

„So . . . jetzt geh du . . . von hier aus die Zündschnur . . ."

Plötzlich stammten von allen Seiten zehn, zwölf Lichtkegel auf, aus Taschenlampen, ihre mattgelben Strahlen auf die Gruppe werfend, die ein paar Sekunden lang wie erstarrt stand.

„Verrat!" schrie einer. Aber die Stimme wurde schon übertönt von einer anderen, scharfen:

„Dageblieben!"

Trotzdem wollten die Fünf die Flucht versuchen. Sie kamen jedoch nicht weit. SA.-Männer warfen sich ihnen entgegen . . . ein kurzes Handgemenge nur . . . ein Stöhnen dort — dann war die Arbeit getan.

Zwischen je zwei SA.-Männern stand einer der Attentäter.

Erwin Schratt, der Scharführer, ging von einem zum andern, leuchtete jedem ins Gesicht. Blieb vor dem einen stehen.

„Sternfeld! Guten Abend, Sternfeld! Na, mein Junge, Detmold scheint doch eine große Anziehungskraft auf dich zu haben, daß du zurückgekehrt bist! Zum letzten Mal allerdings, denn nun lassen wir dich nicht mehr weg!"

Er wandte sich den andern zu.

„Und ihr? Seine Burschen seid ihr, das muß man wohl sagen! Habt ihr nichts besseres zu tun als Denkmäler in die Luft sprengen zu wollen? Habt ihr nichts gelernt in den letzten sechs Monaten! Traurige Gesellen seid ihr, wenn ich euch so anschaue! Die Idee ist bestimmt nicht eurem Kopf entsprungen. Habt also immer noch nicht die Nase voll? Laßt euch noch immer mißbrauchen? Na, mir soll's egal sein Ihr seht ja, was ihr davon habt!"

Ein kurzer Wink.

„Ab! Marsch nach Detmold! Die werden sich freuen über den guten Fang!"

Einer immer zwischen zwei SA.-Leuten, so traten die fünf „Unentwegten" den Rückweg nach Detmold an.

Hinter ihnen ragte in schweigender Größe die Gestalt Hermanns in die Nacht . . . schwarz und riesig, wie ein Wächter über das Land zu seinen Füßen.

*

Als Heinz Dyhrenfurth und seine Kameraden die Namen der verhafteten Kommunisten lasen, die das Sprengmaterial im Teutoburger Walde hatten in die Luft sprengen wollen, saßen sie sich verdutzt an.

„Darum also verschwanden die Burschen so spurlos!" sagte Ernst Becker. „Das hätte ich ihnen doch nicht zugetraut!"

„Es war ihnen selbst auch nicht zuzutrauen!" meinte Heinz nachdenklich. „Und sie von allen wären auch nicht auf den Gedanken gekommen. Dahinter stecken ganz andere Kerle . . . dahinter stecken dieselben Leute, die im Februar dafür sorgten, daß das Reichstagsgebäude in Flammen aufging!"

„Und dein Freund Eduard Schmidt is ooch mit dabei, wenn se ihn ooch noch nich haben!" behauptete Erich Weltz.

„Irgend etwas hat er sicher damit zu tun! Er wird gesucht. Ich habe der Gauleitung ja die Sache mit diesem Herrn Lange und dem Russen, mit denen Schmidt zusammenarbeitete, übergeben!"

„Dieser Lange, der natürlich in Wirklichkeit ganz anders heißt, und dieser Russe sind sehr verdächtig. Schade, daß man sie nicht hat. —

Ernst Becker zündete sich eine Zigarette an, ich bin beinahe überzeugt, daß sie, die eigentlichen Urheber des Attentatsversuchs, im Teutoburger Walde sind"

„Nana!" machte Max Krukenbring, der wenig sprach, aber den Unterhaltungen der Freunde stets aufmerksam folgte.

„Augenblick! Die Vier, die sie gefaßt haben, waren immer mit dem Schmidt zusammen, nicht wahr? Selbst zum Bahnhof hat er sie begleitet, als wir hierherfuhren. Schmidt stand mit dem Russen und dem Lange in Verbindung. Der Gedanke, daß also die Attentatsache hier ihren Ursprung hat, ist gar nicht so absurd!"

„Es könnte so sein!" sagte Heinz Dyhrenfurth.

Die Frühstückspause war zu Ende.

Die Arbeit begann wieder.

Sie war bereits ein gehöriges Stück weiter gediehen. Eine große Strecke der Landstraße war aufgerissen worden, Sand- und Steinberge türmten sich zu beiden Seiten.

Die Chaussee sollte bedeutend verbreitert, den Bedürfnissen des modernen Verkehrs angepaßt werden.

Auf der einen Seite wurden also die Bäume umgelegt, während von anderen der breite Straßengraben zugeschüttet wurde.

Vier Meter wurden so gewonnen.

Der Tag war heiß.

Heinz Dyhrenfurth arbeitete, wie die anderen, mit offenem Hemd und aufgekrempelten Aermeln. Seine Arme waren von Luft und Sonne gebräunt, wie das Gesicht und die Brust. Von Tag zu Tag fand er mehr Gefallen an diesem Arbeiten im Freien.

Wenn er aufblickte, zu dem kleinen Erich Weltz oder zu Ernst Becker hinüber — und die Blicke trafen sich, so verzogen sich die Münder wie von selbst zu einem frohen, zufriedenen Lachen. Ein Scherzwort flog hin und her und würzte die Arbeit.

Heinz hatte eben sich aufgerichtet, um eine ganz kleine Pause zu machen, als plötzlich sein Name gerufen wurde. Er wandte sich um und sah einen der Vorarbeiter von den Baracken herüberwinken.

„Der meent dir!" lachte Erich Weltz „Mensch, paß uff, jetzt kriegste 'ne Zijarre . . . zwee für fuffzehn!"

„Wofür denn?" fragte Heinz zurück.

„Weeß ick! Vielleicht hatte de Schippen nicht voll senug jenommen!"

Heinz ging hinüber zu dem Vorarbeiter.

„Was gibts denn?"

Ein Wink mit dem Daumen über die Schulter hinweg zu der Baracke, in der die Leitung untergebracht war.

„Du wirst da gewünschen, Heinz!"

Heinz betrat den Raum und blieb erstaunt auf der Schwelle stehen. Er sah zwei SA.-Männer, die Hilfspolizeidienste taten. Einen von ihnen kannte er. War vom Sturm 33, vom Meiswinkel-Sturm, den die Kommune am Abend des 30. Januar, nach dem historischen Fackelzug vor dem neuen Volkskanzler, in der Wallstraße, überfiel.

Neben den SA.-Männern stand ein Mann in Zivil, dem man den Kriminalbeamten auf hundert Schritte Entfernung anmerkte.

Heinz grüßte.

Der SA.-Mann vom Sturm 33, Anton Fricke, reichte ihm die Hand. Dann tat es nach kurzem Zögern auch der andere.

Nur der Zivilist begnügte sich mit einem Kopfnicken.

„Nehmen Sie Platz!" sagte der Mann, der wie ein Kriminalbeamter aussah, und deutete auf einen Stuhl.

Setzte sich selbst und zog vom Tisch ein Aktenstück heran. Blätterte darin und sah dann Heinz Dyhrenfurth an.

Heinz wußte nicht, was da werden würde.

„Wie lange gehören Sie der Partei schon an?" fragte der Zivilist.

„Das kann ich Ihnen ganz genau sagen: Seit dem 6. Mai 1927!"

„Ununterbrochen?"

„Ununterbrochen!"

„Und was waren Sie früher?"

„Ich verstehe nicht!"

„Welcher Partei Sie früher angehörten?"

„Keiner!"

Eine kurze Pause.

Heinz benutzte sie, einen fragenden Blick auf Fricke zu werfen, mit dem er früher bei hundert Fahrten in die Mark, bei hundert Versammlungen in allen Stadtgegenden Berlins zusammengetroffen war. Fricke bewegte kaum merklich die Schultern, als wolle er andeuten, daß er das, was sich da entwickele, nicht ändern könne.

(Fortsetzung folgt)



Wieder furchtbares Unwetter über Nierstein

Nierstein, 10. August. Ueber Nierstein, das vor etwa 14 Tagen von einem schweren Unwetter heimgesucht wurde, entlud sich in den gestrigen Spätnachmittagsstunden ein schweres mit Wolkenbrüchen verbundenes Gewitter. Die Wassermassen rissen in den Weinbergen zahlreiche Mauern ein. An vielen Stellen wühlte das Wasser drei bis vier Meter tiefe Löcher. In der Rheinstraße, die völlig verschlammt wurde, mußten die Keller ausgepumpt werden. Man ist noch damit beschäftigt, die nach Schwabsburg führende Straße, die mit Schutt und Schlamm bedeckt ist, freizulegen. Der Schaden in den Weinbergen ist sehr erheblich, da ganze Reihen von Rebstöcken aus dem Boden herausgerissen wurden. Auch der Schaden auf den Feldern ist noch nicht zu übersehen. Das Wasser hat die Weingärten an der Provinzialstraße völlig überschwemmt, nur die Reben ragen noch aus dem Wasser heraus. Der Bahnverkehr mußte gestern nachmittag für etwa zwei Stunden unterbrochen werden, da der Schlamm die Gleise fast meterhoch bedeckt. Arbeitsdienst, SA. und Feuerwehr arbeiten fieberhaft, um die schlimmsten Schäden zu beseitigen.

Furchtbare Bluttat eines Tobsüchtigen

Zwei Tote, zwei Schwerverletzte

Christburg (Ostpreußen), 10. August

In der Nacht zum Freitag bekam der als harmlos geisteskrank bekannte Fleischer Max Lübdt aus Christburg einen Wahnsinnsanfall. Hierbei drang er in das Zimmer des Fleischerlehrlings Erich Borcek ein, dem er im Schlaf die Kehle durchschnitt. Seinen hinzukommenden Bruder verletzte er durch Messerstiche am Kopf und an den Armen sehr schwer. Er eignete sich dann ein im Hause befindliches Gewehr an, mit dem er auf der Straße morgens gegen 4 Uhr den in der Nachbarschaft wohnenden Landwirt August Rehm, der aufs Feld fahren wollte, durch einen Bauchschuß schwer verletzte. Rehm ist inzwischen gestorben. Die in der Nachbarschaft wohnende Frau des Pfarrers Moritz, die nach der Ursache des Lärms sehen wollte, wurde durch einen Kniesschuß schwer verletzt. Darauf nahm sich der Geisteskranke aus dem väterlichen Stall ein Pferd, mit dem er in Richtung Bischofsen davonritt. An der Brücke kurz vor Bischofsen hat er das Pferd durch Messerstiche schwer verwundet. Er ist kurz darauf in die Felder gelaufen, in denen er zur Zeit durch ein Ueberfallkommando der Schutzpolizei und durch Landjägerei gesucht wird.

Durch Blitzschlag getötet

Warschau, 10. August. In der Nähe von Plock ging am Mittwoch ein schweres Gewitter nieder, das etwa sechs Stunden anhielt. Durch Blitzschläge sind etwa zehn Personen getötet worden. In mehreren Ortschaften zündete der Blitz und legte zahlreiche Gebäude in Asche.

18 Tote des Unglücks in Polen

Warschau, 10. August. Wie nunmehr festgestellt worden ist, befanden sich in dem Kraftomnibus, der in den Bug gestürzt ist, 21 Fahrgäste, von den 18 den Tod in den Wellen fanden. Drei Personen konnten rechtzeitig abspringen; sie zogen sich dabei schwere Verletzungen zu. Bisher konnte der Wagen noch nicht aus dem Wasser gezogen werden.

Zusammenstoß zweier Benzin-Transportzüge in Rumänien

Bukarest, 10. August.

Bei der Eisenbahnstation Recea auf der Strecke Bukarest—Craiova stießen heute zwei Benzinwagen-Transportzüge zusammen. Alle Wagen und die Lokomotiven entgleisten. In wenigen Augenblicken war, da das Benzin auslief, die Unglücksstätte in ein Flammenmeer gehüllt, aus dem kurz hintereinander die Explosionen der Benzintanks zu vernehmen waren. Das Feuer war auf eine Entfernung von 40 Kilometern zu sehen. Infolge der großen Hitze konnte sich niemand den Unglückszügen nähern, so daß die Zahl der Opfer bisher noch unbekannt ist. Man fürchtet, daß das ganze Zugpersonal den Flammen zum Opfer gefallen ist. Frühmorgens wurde der Bahnhof Recea geräumt, da der Brand auf die Bahnhofsbauten überzugreifen droht. Der Betrieb auf der Strecke, der sonst sehr lebhaft ist, mußte eingestellt werden.

Der neue geglückte Ozeanflug

London, 10. August. Mit der Ankunft der britischen Flieger Apling und Reid in Heston (Middlesex) am Donnerstagabend ist der erste direkte Flug Kanada—England durchgeführt worden. Natürlich sind die beiden Flieger enttäuscht darüber, daß ihnen die Absicht, den Fernflugrekord zu brechen, nicht gelungen ist. Sie erzählten, daß sie landen mußten, weil infolge eines Motorschadens der Benzin-Verbrauch zu groß wurde. Unterwegs seien sie durch Nebel und Kälte sehr behindert worden. Ihre Funkanlage hatten sie nicht an Bord. Die Flugstrecke von insgesamt 5900 Kilometern ist in 30 Stunden 51 Minuten zurückgelegt worden. Das Flugzeug ist der vormalige „Seafarer", in dem der Flieger Mollison und seine Frau Amy Johnson im vorigen Jahr den Ozean von Osten nach Westen überflogen haben. Bei der Landung wurde die Maschine damals schwer beschädigt, aber wieder repariert und auf den Namen „Trail of the Caribou" umgetauft. Bei dem gestern beendeten Flug handelte es sich um die 24. Ueberquerung des Atlantischen Ozeans von Westen nach Osten.

Eine Wasserhose in Departement Saône-et-Loire

Paris, 10. August. In der Gegend von Charolles (Departement Saône-et-Loire) ging am Donnerstag eine Wasserhose nieder, die ungeheuren Schaden anrichtete. In vielen Orten stand das Wasser in den Häusern 50 bis 60 Zentimeter hoch. Mehrere Gehöfte wurden durch Blitzschläge in Brand gesteckt. Eine Menge von Rindern und Pferden ist umgekommen.

Wegen Gattenmordes hingerichtet

Newyork, 10. August. Kurz vor Mitternacht wurden im Gefängnis von Sing-Sing Frau Anna Antonio und ihre beiden Helfershelfer hingerichtet. Frau Antonio hatte ihren Gatten ermordet, um Versicherungsgelder zu erhalten. Sie ist die zweite Frau, die in den letzten 25 Jahren im Staate Newyork hingerichtet wurde.

Eine Bettlerin mit 155000 Mark Vermögen

Newyork, 10. August. Wie „bedürftig" oft Bettler sind, geht am besten aus einer Entscheidung des Newyorker Erbschaftsgerichtes hervor, das das Vermögen einer Frau, die jahrelang vom Betteln gelebt hat, auf über 62000 Dollar gleich 155000 RM. bei dem gegenwärtigen Kurs des Dollar festsetzte. Dabei ist zu berücksichtigen, daß die Bettlerin bestimmt den größten Teil ihres Vermögens sich sicherlich in den Jahren zusammengescharrt hat, in denen der Dollar noch nicht abgewertet war.

Man kommt dann zu dem Ergebnis, daß die Bettlerin es verstanden hat, sich die runde Summe von einer Viertel Million Reichsmark zusammenzuschwindeln, indem sie die Mildtätigkeit ihrer Mitmenschen ausnutzte. Der Tod der Bettlerin ist eine der seltsamsten Tragödien des an merkwürdigen Menschenschicksalen reichen Newyorker Lebens. Vor Jahresfrist hatte sich ein Automechaniker in einem Automatenrestaurant dadurch das Leben genommen, daß er ein belegtes Brötchen vergiftete und einen Teil davon aß. Er starb kurz darauf im Waschraum des Restaurants. Die Bettlerin, die sich gewohnheitsmäßig in Automatenrestaurants herumtrieb und dort Speisenreste verzehrte, aß ahnungslos von dem vergifteten Brötchen und starb gleichfalls. Bei der Leichenschau wurde festgestellt, daß die Todesursache bei beiden auf dasselbe Gift zurückzuführen ist. Weitere Nachforschungen brachten die Ueberraschungen, daß die von den Resten lebende Bettlerin in Wirklichkeit eine Frau mit 10 Bankkonten war. Außerdem wurden in ihrer Behausung einige Wertpapiere entdeckt.

Freibad mit Gasmaske

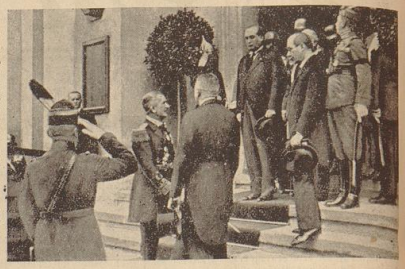
Newyork, 10. August. Eines der bekanntesten Freibäder an der See, wo der von übermäßigen Hitzegraden verfolgte Newyorker Kühlung und Erholung sucht, ist der Strand von Coney Island. Täglich wälzt sich eine wahre Völkerwanderung dort hinaus. Diese Massenbenutzung zeitigt aber auch ihre Folgen. Mehrere Newyorker Blätter haben sich bereits zweifelnd mit dem Zustand des Wassers an dem beliebten Badestrand beschäftigt und die verleumderische Behauptung aufgestellt, daß dort mehr Orangeschalen und ähnliche unerwünschte Dinge zu finden seien, als Seewasser.

Eine solche Beschuldigung konnte das Newyorker Gesundheitsamt nicht auf sich sitzen lassen. Es mußte etwas geschehen. Deshalb wurden zehn würdige Herren, die der genannten Behörde angehören, nach Coney Island beordert, um durch die Tat Zeugnis abzulegen. Sie hatten nichts weiter zu tun, als sich ins Wasser zu begeben, darin herumzuschwimmen und dabei erfrischt auszusehen. Wie einige boshafte Blätter berichten, soll ihre Begeisterung allerdings bereits erhebliche Einbuße erlitten haben, als sie sich in ihren Badeanzügen der Wasserlinie näherten und die eigentümlich düstere Färbung des Meeres aus nächster Nähe wahrnehmen konnten. Nur der Leiter des Gesundheitsamtes ging seiner zagenden Mannschaft mit gutem Beispiel voran. Er behauptete, das Wasser sei so trübe, weil es von den Füßen der Badenden aufgewühlt sei, und stürzte sich von dem Bollwerk aus mit einem Kopfsprung in die fühle Flut. Ein Teil seiner Beamten sieht ihn trotzdem im Stich und blieb vorsichtigerweise am Ufer. Ihm selbst und den wenigen, die ihm gefolgt waren, wurde das Leben nicht nur durch zahlreiche Boote mit Photographen und Filmleuten schwergemacht, sondern auch durch die Mitglieder der Handelskammer von Coney Island.

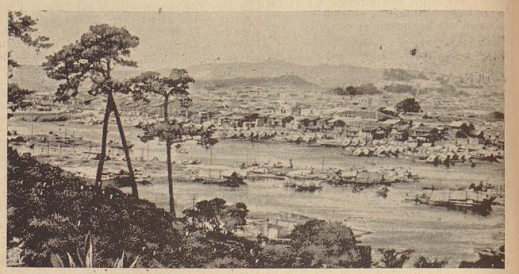
Auch diese Herren hatten sich zwar ins Wasser begeben und tummelten sich in der Nähe der städtischen Kommission. Aber dies trug den Charakter einer Protestkundgebung. Alle hatten sich nämlich Gasmasken vors Gesicht geschnallt mit der Behauptung, das sei unbedingt nötig, weil das Wasser von Bazillen nur so wimmele. Jedenfalls hat der tapfere Leiter der Newyorker Gesundheitsbehörde, wie wiederum die Presse festgestellt haben will, nach seinem Seebad geraume Zeit unter einer benachbarten Quellwasserdusche verbracht, bis er wieder imstande war, sich anzuziehen und nach Newyork zurückzufahren.

Die neuesten Bilder vom Tage

Bild-Sonderdienst der BZ.



Die in der evangelischen Kirche in Budapest abgehaltene Trauerfeier für den deutschen Reichspräsidenten nahm einen erhebenden Verlauf. Das Bild zeigt den Reichsverweser Horthy im Gespräch mit dem deutschen Gesandten v. Mackensen und dem ungarischen Ministerpräsidenten Gömbös beim Verlassen der Kirche, vor der eine Ehrenkompanie Honveds Aufstellung genommen hatte.



Der chinesische Unruheherd um Futschau. Das Zentrum des Unruheherdes, die Stadt Futschau, um die in nächster Zeit vielleicht schon die eigentlich entscheidenden Kämpfe entbrennen werden.



Die immer noch anhaltende Dürre in Amerika hat jetzt katastrophale Ausmaße angenommen. Eine Weide im Staate Oklahoma, wo täglich hunderte von Tieren vor Hunger und Durst verenden.



Ein Mitglied der deutschen Mannschaft, Hoffmann auf Adler-Diplomat 2910 ccm, bei der schwierigen Strecke über den Col du Lautaret, während der internationalen Alpenfahrt.



Der Absturz der amerikanischen Stratosphärenflieger. Unser Bild zeigt den Moment des Absturzes der Gondel, die sich bereits von der nachstürzenden Hülle losgerissen hat.

Mit Adolf Hitlers Regiment

durch Not und Tod

Die Heldengeschichte des Freiwilligen-Regiments „List"

5 Von Fritz H. Chelius — Copyright by Horn-Verlag

Kaum in der Nähe der Geschütze wieder angelangt, setzte der feindliche Zauber von neuem ein. Selbstverständlich gab es auch diesmal kein Halten und ohne Schaden erreichten wir, wenn auch schweißtriefend, den schützenden Bahneinschnitt.

In den beiden folgenden Einsatzperioden der Arras-Schlacht wurde mir der Meldegänger Hitler noch einige Male als Begleiter zugeteilt und jedesmal kamen wir unverletzt davon. In diesen Tagen bildete sich bei mir das bestimmte Gefühl, jener Meldegänger habe ein ganz besonderes Glück und was mar natürlicher, daß auch ich mich in seiner Begleitung in geringerer Gefahr wähnte . . .

Auch eine andere Szene, die der gleiche Offizier schildert, zeigt die Wertschätzung, der sich Adolf Hitler in seinem Regiment, besonders bei seinem Regimentskommandeur, erfreute. Er erzählt: „Gleich in den ersten Tagen ließ der Regimentskommandeur die Offiziere des in gleicher Höhe liegenden III. Bataillons und des Regimentsstabes zu einer Besprechung zusammenkommen. Wir hatten noch nicht Zeit gehabt, einen Tisch zu zimmern. Eine umgestürzte Kiste diente als Ersatz.

Während des Vortrags des Kommandeurs — er sprach über die Lage und den Stellungsausbau — öffnete sich der Vorhang und der Meldegänger Hitler trat ein, machte seine Ehrenbezeugung, so gut sie bei der geringen Höhe der Höhle möglich war, und überreichte eine geschriebene Meldung. Der Kommandeur überflog sie, ohne sich in seinem Vortrag zu unterbrechen und gab dem Meldegänger ein Zeichen, daß er abtreten könne. Als sich jedoch der Vorhang hinter diesem geschlossen hatte, unterbrach der Major seine Ausführungen, um gleich darauf mit erhobener Stimme, auf den Eingang weisend, zu sagen: „Wenn ich diesen Meldegänger schicke, dann weiß ich, daß der Auftrag so gut ausgeführt wird, wie durch den besten Offizier meines Regiments!"

Dieses Lob mußte uns begreiflicherweise in größtes Erstaunen versetzen. Wenn Major von Tubeuf uns seit langem als der Führer bekannt war, der nur in den seltensten Fällen ein bescheidenes Lob spendete, so war dieses Lob in ganz besonderer Weise zu werten, denn es galt einem Soldaten, von dem der Kommandeur kaum den Namen recht gewußt haben konnte.

VI. Kapitel

Zum 5. Male im Ypernbogen

Die letzten Abwehrschlachten und das bittere Ende

Wenn ein Regiment wie RIR. 16 so oft eingesetzt worden war und sich mit solcher Bravour geschlagen hat, reißt der Geist, der in solchen Reihen steckt, immer wieder die Mannschaft hoch, selbst wenn der Ersatz (wie es oft 1917 und 1918 der Fall war) bereits anfing minderwertig zu werden. Die „Liste", die bis zum bitteren Ende wacker durchhielten, waren auch während des letzten Kriegsjahres oft genug im Feuer, erst am Chemin des Dames, dann an der Aisne, dann an der Marne und schließlich wieder, damit sich der Kreis rundet, im Wytschaetebogen, wo sie einst ihre Feuertaufe erhalten hatten.

Von den Kämpfen am Chemin des Dames gibt der Kompagniefeldwebel Eichinger, der dort an Stelle seines gefallenen Kompagnieführers selbst die Kompagnie führte, eine fesselnde Schilderung. „Was den Mannschaften schon beim Einrücken in die Stellungen aufgefallen war, war die Tatsache, daß diesmal unendlich viel Artillerie zu sehen war. Zwar gut kaschiert, aber es ist für den Infanteristen immer eine tröstliche Gewißheit, wenn er die eigene Artillerie in seinem Rücken weiß. Am 26. Mai herrschte noch relative Ruhe. Aber in der Stille der folgenden Nacht, vom 27./28. Mai, punkt 2 Uhr, ging ein Höllenfeuer von den deutschen Geschützen los, wie man es bis dahin noch nicht erlebt hatte. Der ganze Horizont leuchtete von dem Mündungsfeuer der deutschen Geschütze und der beim Gegner einschlagenden deutschen Granaten. Dreieinhalb Stunden lang trommelte der Deutsche ununterbrochen die feindlichen Stellungen ab, während die Pioniere schon diese Zeitspanne benutzten, um Laufstege über den Oise-Aisne-Kanal zu legen. Punkt 5.30 Uhr brach das deutsche Feuer ab und von Anizy bis Berry au Bac setzten sich die deutschen Sturmkolonnen in Bewegung, die ohne erbitterten Widerstand 7 Kilometer weit vorstoßen konnten. Aber schließlich hatte auch der Franzose wieder seine Leute in die Hand bekommen und leistete Widerstand. Für diesen Tag war an Vormarsch nicht mehr zu denken. Die 42er Mörser, die hier auch eingesetzt waren, hatten hervorragend gewirkt, so daß die Zuversicht der Infanterie unbegrenzt war. Das elende Leben im Graben war scheinbar zu Ende, die letzte Entscheidung wurde hoffentlich jetzt im Bewegungskrieg erfochten, damit dieser schrecklichste aller Kriege zum Abschluß kam.

In der Nacht zum 29. Mai wiederholte sich das gleiche, ohrenbetäubende Geschehen. Kurz bevor es an diesem Tag zum Sturm kam, erlebten wir noch die schöne Ueberraschung, daß zwei Geschütze des Artillerieregiments 6 plötzlich angepreßt kamen, in vollem Galopp vor unserer Stellung auffuhren und auf 500 Meter Entfernung ein Schnellfeuer auf den verdutzten Feind eröffneten, eine Bravourleistung, die uns alle mit heller Begeisterung erfüllte. Dann begann der Sturm. In meiner ganzen Länge von 1,82 Meter stürmte ich unter „Hurra" der Kompagnie voraus; in der Front, rechts und links schlug uns heftiges Maschinengewehrfeuer entgegen. Im Laufschritt stürmten wir die Anhöhe hinunter, die Anhöhe hinauf, über das Höhenplateau vorwärts, überall den hartnäckigen Widerstand der Franzosen brechend. Wieder ging es in ein Tal hinab; drüben lag am Hang Montécouvé, von Franzosen mit Maschinengewehren verteidigt. Wir hatten den Befehl, das Dorf zu nehmen. In schneidigem Anlauf drangen wir mit geringen Verlusten in Montécouvé ein und machten eine Anzahl Gefangene. Unter „Pardon Monsieur!" kamen sie uns ohne Gewehre und Seitengewehre mit erhobenen Händen entgegen und aus den Kellern hervor. Wir schickten sie ohne Begleitung „Richtung Fesselballon Allemagne!"

Durch die Einnahme von Montécouvé war der Widerstand des Feindes gebrochen. Die Verluste der Franzosen waren schwer, außerhalb des Dorfes lagen ganze Reihen von Gefallenen. Mann an Mann, niedergemäht von unserer Artillerie und den schweren Maschinengewehren. Von Montécouvé ging es sogleich weiter über das Höhenplateau nach la Carrière, wo die Kompagnie 40 Gefangene machte. Einige Meter vorm Feind lagerten wir in der Nacht im Freien. Der Mantel, der mich deckte war tagsüber durchschossen worden, ohne daß ich es gemerkt hatte.

Am Freitagfeldmarsch den 30. Juni 1918, vormittags 9 Uhr, gingen wir wieder vor, links an der Ferme de Marcuil vorbei, hinunter in eine mit Schilf und Sträuchern bewachsene Schlucht. Drüben von der Höhe schlug uns Infanteriefeuer entgegen. Mit meiner bis auf 30 Mann zusammengeschmolzenen Kompagnie stürmte ich die besetzte steile Anhöhe. Unser Vorwärtsstürmen war zu rasch, trotz häufigen Abschießens roter und weißer Leuchtkugeln feuerte die eigene Artillerie wiederholt in uns hinein; in meiner nächsten Nähe schlug ein Volltreffer eines deutschen Geschützes in ein schweres Maschinengewehr der 3. MG.-Kompagnie, zerfetzte das Gewehr und tötete die Bedienungsmannschaft.

Mit einem Schlag setzte um die Mittagszeit auf der Höhe ein französischer Gegenangriff ein. Meine Kompagnie zählte kaum mehr 25 Mann, nach rechts hatten wir keinen Anschluß, links von uns ging die 12. Kompagnie bereits zurück. Schon war der Feind, geführt von Offizieren mit gezogenem Degen, bis auf 50 Meter an uns herangekommen. Stehend forderte ich meine Leute auf, zu feuern und auszuhalten. Von der zurückgehenden Nachbarkompagnie eroberte der Feind ein schweres MG. und wollte die Schützen zwingen, auf uns zu feuern. Jeder meiner Leute schoß, was die Gewehre hergeben wollten. Nach zweistündigem Kampf war meine Kompagnie Herr der Höhe und unter schweren Verlusten zogen sich die Franzosen zurück. Nachmittags 3 Uhr kam endlich Verstärkung, dann ging das Ganze vorwärts Richtung Ferme St. Léger und Bezaponin. Auf den Höhen von Bezaponin konnten wir ganze Knäuel zurückflutender feindlicher Artillerie, Munitionskolonnen und Fuhrparks sehen. Um 6 Uhr nachmittags vereinigten wir uns mit den Truppen des XVII. Armeekorps. An der Spitze der kämpfenden Truppen drang als erster unser Regimentskommandeur Major Freiherr von Tubeuf mit seinem Adjutanten in das noch von feindlichen Maschinengewehren besetzte Bezaponin ein."

(Schluß folgt)

Die deutsche Frau

Die Frau in der deutschen Volkswirtschaft

Von Gertrud Scholtz-Klink

NSK. Die Führerin des Deutschen Frauenwerkes sprach im Deutschlandsender über „Die Frau in der deutschen Volkswirtschaft" und führte u. a. aus:

Es entspricht dem Wesen des Nationalsozialismus, alle Kräfte, die im deutschen Volke liegen, zusammenzufassen, sie umzugestalten und in einer gereinigten Form dem deutschen Volke wieder zuzuführen. Aus diesen Beweggründen heraus hat man auch die deutsche Frau in feste Organisationen eingeplannt und sie unter eine einheitliche Führung gestellt.

Dieser äußere Zusammenfassungsprozeß ist heute beendet. Die NS.-Frauenschaft, die Frauenverbände, zusammengefaßt im „Deutschen Frauenwerk", das Frauenamt in der Deutschen Arbeitsfront, der Frauenarbeitsdienst, die nationalsozialistischen Frauenschaften und weiblichen Arbeitsgemeinschaften im Ausland, der Reichsfrauenbund des Deutschen Roten Kreuzes unterstehen heute einer Führung.

Nunmehr ist es eine selbstverständliche Pflicht, dafür zu sorgen, daß diese Organisationen so eingesetzt werden, daß sie zum Besten des Volkes dienen.

Die Zusammenfassung aller Frauenverbände unter einer einheitlichen Führung dient der Schaffung einer einheitlichen Richtung. Es war daher notwendig, daß bei der Zusammenfassung der Frauenverbände eine Arbeitsstätte geschaffen wurde, in der einzelne Abteilungen die großen Fragen, die heute an uns Frauen herantreten, prüfen und sie zum Wohle des Volkes nutzbar machen.

Heute bestehen nun schon folgende Abteilungen: die Abteilung Mütterschulung, die Presse- und Propagandaabteilung, die Auslandsabteilung.

Und der nächste große Schritt soll zur Errichtung einer Wirtschaftsabteilung führen. Hier sollen in Zukunft alle Fragen, die die Frau in der deutschen Volkswirtschaft berühren, zusammengefaßt und bearbeitet werden. Hier sollen aus all den vielen Stellen, die sich bisher mit hauswirtschaftlichen Fragen beschäftigt haben, das Beste zusammengetragen werden. Fragen volkswirtschaftlich-politischer Art werden hier erörtert und volkswirtschaftliche Notwendigkeiten von hier aus der deutschen Frau, als der wesentlichen Verwerterin der geschaffenen Erkenntnisse, zugeleitet.

Die Wirtschaftsabteilung in dieser Zusammenfassung der gesamten deutschen Frauenarbeit hat die Aufgabe, die deutsche Hauswirtschaft, und damit einen wertvollen Teil der deutschen Volkswirtschaft, in die momentan notwendige Wirtschaftspolitik so einzugliedern, daß damit die deutsche Frau den Forderungen, die der Staat an sie stellt, vollkommen gerecht werden kann.

Naturgemäß gehört dazu eine riesengroße Aufklärungsarbeit. Durch Presse- und Rundfunk, durch Rundbriefe und Kurse wird die Aufklärungsarbeit von der Wirtschaftsabteilung durchgeführt werden. Damit wird die deutsche Frau die notwendige innere Einstellung zu allen Fragen des deutschen Wirtschaftslebens erhalten.

Reichs- und Parteidienststellen, die mit der Ausarbeitung volkswirtschaftlicher Probleme beschäftigt sind, haben diesen Plan der Gründung einer solchen Wirtschaftsabteilung für die deutsche Frau auf das lebhafteste begrüßt und haben ihre Bereitwilligkeit zu engster Zusammenarbeit zugesagt.

80 Prozent des deutschen Volksvermögens gehen durch die Hand deutscher Frauen. Hieraus entspringt für uns eine Verantwortung, die besonders in der heutigen Zeit, in der Deutschland um seine Existenz ringt, von grundlegender Bedeutung ist. Es kommt heute darauf an, daß die Frau verantwortungsbewußt in dem Leben ihres Volkes steht und weiß, daß von ihrem Handeln das Leben ihrer Kinder und damit des deutschen Volkes abhängt.

Wir müssen uns immer klar darüber sein, daß wir in einer Zeit leben, die von uns den ganzen Einsatz unserer Persönlichkeit, unseres Seins verlangt. Wir Frauen verstehen aber, worum es heute geht, und wir werden das Ringen um das Leben unseres Volkes Hand in Hand mit unseren Männern hart und entschlossen mitmachen.

Die deutsche Frau ist seit alters her opferbereit. Sie hat im Verlaufe der deutschen Geschichte schon oft bewiesen, daß sie ihre Person völlig hintansetzen kann, wenn es um das Leben ihres Volkes geht. Heute, im Staate Adolf Hitlers aber, wird sie diese Opferbereitschaft bis zur Aufgabe ihres eigen Seins wieder unter Beweis stellen. Wir deutschen Frauen werden im Kampfe um Deutschlands Freiheit, den auch wir seit Jahren miterlebten, nicht klein werden, sondern die Welt wird uns in einer Entschlossenheit finden, wie nie zuvor. Wir selbst fühlen und wissen, daß in uns ein ewiger Lebenswille liegt, der sich niemals unterdrücken lassen wird. Eins nur ist notwendig, daß die deutsche Frau Richtlinien erhält, d. h. daß man ihr von dieser Stelle her klar und eindeutig sagt, wohin wir als deutsches Volk gehen und warum gerade dieser Weg eingeschlagen werden muß.

Sie, meine lieben deutschen Frauen, werden also in Zukunft durch Presse und Radio, durch Schulungskurse in den Frauenschaften oder in der Mütterschulung sowie in öffentlichen Vorträgen, von einheitlichen Gesichtspunkten ausgehend, erfahren, wie das Geld, das Sie zur Verwaltung haben, verwandt werden muß. Denn das Geld, das Ihre Männer oder Sie selbst verdienen, gehört nicht Ihnen allein, es gehört dem deutschen Volke. Kein Pfennig darf heute nutzlos vergeudet werden, kein Pfennig deutsches Geld darf von deutschen Frauen so ausgegeben werden, daß es dem deutschen Volke zum Schaden gereicht.

Unsere Wirtschaftsabteilung in der NS.-Frauenschaft soll uns näher zusammenbringen, dadurch, daß wir über sie in alle Frauenkreise dringen und gemeinsam unser Volk wirtschaftlich mittragen helfen. Jeder einzelne muß seinem Volke Rechenschaft darüber ablegen können, wie er das Geld, das sa nur das Mittel zum Leben für unser Volk ist, verwandt hat. Wir deutschen Frauen aber wollen, wenn einmal diese Frage an uns herantritt: Wie hast du in der praktischen Auswirkung deiner Gesinnung gehandelt? nicht schamrot werden müssen, sondern wollen stolz und frei bekennen können, daß wir uns in jeder Minute der Aufgaben bewußt waren und auch diesen Aufgaben gerecht geworden sind, die der Führer und damit das Volk an uns stellt.

Wir deutschen Frauen stehen geschlossen hinter dem Führer des deutschen Volkes und wollen ihm den Beweis unserer Treue zu unserem Volke durch unsere Arbeit erbringen.

Wie die Studentin von heute arbeitet

Von Otti Wilde, Köln

Wie die Studentin von heute arbeitet? Ja, arbeitet sie denn anders als die Studentin von gestern arbeitete? Die alt und unverdrossen Tag für Tag hinter dicken Büchern saß, hochphilosophische Probleme wälzte, sich dabei völlig von ihrer Umwelt abschloß, höchstens ein wenig von oben: „Was willst du mir", auf sie herabsah, durch dicke Brillengläser. Denn Brillengläser sind doch das Zeichen der Studentin von gestern, ebenso wie die tiefen Denkerfalten in der Stirn.

Und die Studentin von heute? Wie sieht die aus? Frisch, lebensbejahend. Fest blicken die Augen in die Welt und sehen alles, was leben heißt darin. Denn die Studentin von heute steht mitten im Leben, im Volk, und dem Volk gilt ihre Arbeit.

Kein einseitiger Intellektuismus wird mehr von ihr getrieben, oh nein. Der Arbeitsdienst, durch den heute alle Studentinnen gehen, lenkt ihren Blick unerbittlich in eine andere Richtung. Praktische Arbeit wird hier von ihr verlangt, und so sehr ihr diese bisher nur ein dunkler Begriff gewesen sein mag, bald weiß sie, was es heißt, vom Morgen bis zum Abend Kartoffeln zu stechen, Steine — keine Steinchen etwa — zu sammeln und Holz zu hacken. Oder selbständig einen Stall herhaushalt zu führen. Aber je schwieriger die Arbeit, umso freudiger blickt die junge Studentin auf das getane Tagewerk zurück.

All das, was sie im Arbeitsdienst gelernt hat, wird während des Studiums nicht vergessen. Im Gegenteil, es bietet eine gute Grundlage, um weiter darauf aufzubauen. Denn eine Menge Betätigungsfelder stehen der Studentin offen, z. B. die Jugendhilfe. In den ärmsten Gegenden errichteten die Studentinnen Kindergärten und Horte, in denen die Kinder ein paar frohe Nachmittage verleben sollen. Milch und Brötchen lassen die anfänglische Schüchternheit der Kleinen schnell verschwinden. Zutraulich rücken sie näher an die „Tante" und lauschen mit strahlenden Augen und heißen Wangen einem Märchen. Der Held erregt ihre ganze Begeisterung. Ob sie auch so stark sind wie er und ein Ungeheuer bezwingen können? Versuchen kann man es ja mal. Und im Nu spielen sich höchst dramatische Szenen ab. Die Tante sieht glücklich zu und stellt nur eben bei sich fest, daß das süße kleine Mädelchen da in der Ecke mit kurzen Rattenschwänzchen, offenem Mäulchen und einem beängstigend rutschenden Höschen, das die Händchen vergeblich zu halten suchen, ganz ihr „Typ" ist.

Oder gehen wir zu der NS.-Volkswohlfahrt. Ueber zehn kinderreiche Familien haben die Studentinnen die Patenschaft übernommen. Sie gehen in die Häuser, um den Frauen in ihren Pflichten beizustehen. Es wird geputzt, geflickt, genäht, die Kleinen werden betreut, manch schönes Lied gelehrt. Und wenn hiermit nicht allein gedient ist, wenn es in dem Haushalt auch am Allernotwendigsten fehlt, dann sammeln die Studentinnen bei Bekannten und Verwandten Kleider und Schuhe, Bücher und Spielzeug. In Näh- und Bastelkursen wird alles so wieder hergestellt, daß es seinen Zweck noch voll erfüllt. Ist es auch damit nicht genug, wird der nächste Schritt gewagt. Der führt zu dem Beamten im Wohlfahrtsamt, dem anfangs ach so mürrischen und unzugänglichen. Manch flehentlicher Augenaufschlag ist nötig, um ihn weich zu stimmen und geneigt zu machen, Geld zur Verfügung zu stellen. Doch wie oft hat er es nicht schon getan.

Nun kann man wohl sagen, daß es der Studentin nicht schwer zu fallen braucht, anderen zu helfen, wenn sie selbst die Not aus eigener Erfahrung nicht kennt. Ist dem wirklich so? Kennt die Studentin von heute wirklich keine Not? Hunderte von Beispielen sprechen das Gegenteil. In den Ferien arbeitet die Studentin in Geschäften und Fabriken, um sich ihr Studium zu verdienen. Sie steht am Webstuhl, in der Packerei, in der Emaillierung, und neben ihr stehen die Berufsarbeiterinnen und wissen kaum, daß eine Studentin unter ihnen ist. Ihrer Arbeit ist nichts anzumerken, auch nicht ihrer Einstellung zu ihrer Umgebung. Denn Dünkel kennt die Studentin von heute nicht mehr, und Arbeit, ganz gleich welcher Art, scheut sie auch nicht.

Sie fühlt sich als Glied des Volkes und will ihrem Volk dienen. Und diesem neuen Typ der Studentin immer festere Formen zu geben, daran arbeiten wir alle jetzt an den Universitäten.

Erholung an der Nordsee

Woher die Erholung? — Jodwirkung auf die Körpertätigkeit — Günstige Beeinflussung der Arterienverkalkung

Von Dr. Alfred Wilde

Nach der Rückkehr von einem Ferienaufenthalt an der See hat man sich vielleicht schon einmal überlegt, wie eigentlich die tiefgreifende Erholung zu erklären ist. Sonne und Licht hat man ja oft auch zu Hause und trotzdem kann der Erholungsuchende selbst ohne Berufstätigkeit fern von der See nicht die gleiche Erholung finden.

Es wurde in jüngerer Zeit nachgewiesen, daß die Luft zum Beispiel am Nordseestrand ein ganz besonderes Element enthält, nämlich das aus allen bekannte Jod. Dieses Jod stammt aus den Salzverbindungen des Meerwassers und den Resten der Meerpflanzen. Der Jodgehalt der Meerluft übersteigt den der Luft im Binnenklima um fast das zwanzigfache. So wird zum Beispiel in den Schilddrüsen der Küstenbewohner mehr Jod gefunden als in den Vergleichspersonen der Binnengegenden. Auch im Heu, in der Milch und in den Eiern die von der Küste stammen, ist der Jodgehalt höher als in Nahrungsmitteln des Binnenlandes. Die Wirkungen dieses reichen Jodangebotes sind günstig. Es wird erzielt: Förderung des Wachstums, der Knochenbildung, günstige Beeinflussung der Haare, Nägel und Zähne. Beschleunigt wird die Heilung der Stoffwechselstörung durch die Seeluft, ebenso diejenige tuberkulöser und sonstiger Drüsenschwellungen. Nicht zu vergessen ist die vermehrte und verflüssigte Schleimabsonderung, die in den Bronchien nach Jod eintritt und ein wertvoller Hilfsfaktor bei der Behandlung von Asthma und Bronchitis darstellt. Die Heilung einiger Formen von Rheumatismus, die auf der Bildung von kleinen Schwielen und Ergüssen in den Muskeln beruhen, kann gleichfalls durch die Jodwirkung gefördert werden. Das Jod stellt ein hervorragendes Mittel dar, derartige Ergüsse und Entzündungen aufzuweichen und zum Verschwinden zu bringen.

Manche Forscher stellen die See geradezu als Paradies für die Arteriosklerotiker hin. Diese „Verkalkten" erhalten vom Arzt oft schon zu Hause medikamentöse Jodmengen verordnet. Allerdings ist auch heute noch nicht eine klare theoretische Aufklärung erfolgt, warum das Jod bei Verkalkung so hervorragende Dienste leistet. Man nimmt an, daß es die Neibung des Bluts an den Gefäßmengen verhindert und sie dadurch vor vorzeitiger Abnutzung bewahrt.

Nun eignet sich durchaus nicht für jeden Herzleidenden oder Blutgefäßkranken lediglich wegen des Jodgehaltes der Seeluft ein Aufenthalt am Meere. Fortgeschrittene Fälle mit Atembeschwerden werden sich besser nicht dem Meereswind aussetzen, da er natürlich eine vermehrte Herzarbeit zur Ueberwindung der Luftwiderstände veranlaßt. Die Entscheidung, ob an die See oder nicht, muß unter solchen Umständen dem Arzt vorbehalten bleiben.

Heringsgerichte für Mittag und Abend

Von reichem Heringssegen wird berichtet, den unsere Hochseefischerei heimgebracht, und vollfette Heringe sind preiswert zu kaufen. Wir Hausfrauen sollten dem Hering, der durch Fettreichtum und Eiweißgehalt von großem Nährwert ist, in unserer Küche alle Ehre erweisen, ihn nicht nur zu dem beliebten Abendgericht „Pellkartoffeln mit Speck und Zwiebeln" auftischen oder ihn für den Abendtisch sauer und würzig einlegen, sondern wir sollten aus ihm auch warme Mittagsgerichte und gute Abendspeisen bereiten. In den folgenden Rezepten sind solche Gerichte zu finden.

Heringskartoffeln. 1 kg Kartoffeln kocht man mit der Schale, zieht sie ab und schneidet sie in Scheiben. Vorher muß man die Soße fertig machen, mit der die heißen Kartoffelscheiben durchgeschwenkt werden. In 50 g Bratfett brät man eine kleingeschnittene Zwiebel, ohne daß sie Farbe annehmen soll, gibt 40 g Mehl dazu und schmitzt es gut durch. Man gießt dann soviel Milch — man kann gut Magermilch verwenden — langsam daran, daß man eine dickliche Soße erhält, in die man zwei vorher gewässerte, dann aus Haut und Gräten gelöste und gröblich gewiegte Vollheringe mischt. Die heißen Kartoffelscheiben werden mit der Soße durchgerührt und dann sofort aufgetragen. Man kann saure Gurken dazu geben.

Heringsbratlinge schmecken gut zu einfachem Kartoffelsalat, sie können aber auch als Beilage zu Kohlgemüsen gereicht werden. Man gebraucht zwei gewässerte, gehäutete und entgrätete Vollheringe, die man mit einer großen Zwiebel feinwiegt. Etwa 500 g kalte Kartoffeln reibt man, gibt ein altbackenes, eingeweichtes und wieder ausgedrücktes Brötchen, die Heringsmasse und 1 bis 2 Löffel Tomatenbrei daran, formt längliche Klöße von der Masse und brät sie in Fett lichtbraun. Vor dem Braten tut man gut, sie in geriebenen Brotkrumen zu wälzen.

Weißkohlpudding mit Hering. Der Weißkohl wird vom Strunk und den starken Rippen befreit, er muß in Stücke geschnitten und etwa 20 Minuten in leichtem Salzwasser gekocht werden, man gibt ihn auf den Durchschlag, überspült ihn mit kaltem Wasser und läßt ihn abtropfen. Inzwischen wird eine Fülle aus drei gewässerten entgräteten Heringen, 375 g altbackenem geweichtem und fest wieder ausgedrücktem Weißbrot, zwei gehackten Zwiebeln, 1 Löffel zerlassenem Schmalz, 1 bis 2 Eier, etwas geriebenem Majoran und einigen Tropfen Maggiwürze bereitet. Eine Puddingform muß ausgestrichen und ausgestreut werden, man füllt sie abwechselnd mit Kohl und Heringsfüllsel, stellt sie geschlossen etwa zwei Stunden in kochendes Wasser und stürzt den Pudding auf eine passende Schüssel. Zu ihm gibt man eine Soße, die aus Speckwürfeln und Kohlkochwasser besteht, die man mit kalt angerührtem Kartoffelmehl bündig kocht und an die man zuletzt einige Löffel Tomatenbrei gibt. Nebenher reicht man Salzkartoffeln.

Schwedenheringe. Mehrere große gewässerte Vollheringe werden abgezogen, entgrätet und jede Hälfte in drei Stücke geteilt, die man nebeneinander in eine flache, feuerfeste Form legt, die man vorher mit Butter ausschmiert. Man löst 10 g Zucker in ¾ Liter Essig, gießt ihn über die Heringsstücke, bestreut sie mit gehacktem Dill, legt 30 g in kleine Stückchen zerpflückte Butter obenauf und schiebt die Heringe etwa 20 Minuten in einen heißen Ofen. Sie kommen in der Form zu Tisch, zu ihnen gibt man Pellkartoffeln.

Heringscreme zu Pellkartoffeln für den Abend. Man rührt 10 g Margena mit 6 Löffeln mildem Essig glatt, gibt zwei zerquirlte Eigelb, 80 g Margarine, eine geriebene Zwiebel, einen Teelöffel Mostrich und etwas Zucker und Pfeffer daran. Man muß alles auf langsamem Feuer schlagen, bis daraus eine dickliche Creme entsteht, unter die man zwei bis drei gewässerte, vorgerichtete und gröblich gehackte Heringe rührt. Die Creme wird in passender Schüssel angerichtet und zu frisch gekochten Pellkartoffeln gereicht.

Gurkenstücke mit Hering für den Abend. Schlanke frische Gurken schneidet man in dreifingerbreite Stücke, schält sie, höhlt sie aus, kocht sie kurz in mit Essig und Salz versetztem Wasser auf und besprengt die abgetropften Gurkenstücke mit Essig und Oel. Vorgerichteter, gewässerter Hering wird in Würfel geschnitten und mit hartgekochten Eiwürfeln vermischt in die Gurkenstücke gefüllt. Obenauf kommt etwas Mayonnaise, dazu reicht man Bratkartoffeln.

Gebratene Vollheringe mit Sahnenkartoffeln. Die gewässerten, vorgerichteten Heringe werden in grobem Mehl gewendet, in Schmalz braun und knusprig gebraten. Kleine, in der Schale gekochte, abgezogene Kartoffeln werden in eine fertige Sahnensoße getan. Für diese verkocht man eine helle Mehlschwitze mit kalt Milch, halb Brühwürfelbrühe, gibt zwei Löffel kleingeschnittene gebratene Zwiebelwürfel hinein und schmort die Kartoffeln kurz darin durch. Sie werden zu den gebratenen Heringen gereicht. Luise Holle.

Das verkannte „Zwiebelmuster"

In der ganzen Welt verbreitet ist das Geschirr der Staatlichen Porzellanmanufaktur mit dem blauen Zwiebelmuster, so genannt, weil blaue zwiebelähnliche Früchte die glasierte Randfläche schmücken. Mit diesem prosaischen Namen tut man das Muster aber unrecht, denn als im Jahre 1745 der sächsische Blaumaler Johann David Kretschmar in Meißen das erste „Zwiebelmuster" schuf, diente ihm als Vorbild eine chinesische Porzellanschale aus dem Anfang des 17. Jahrhunderts, die noch heute im Kunstgewerbemuseum zu Dresden steht. Diese Schale zeigt ganz ähnliche Früchte, nur erkennt man deutlich, daß es sich um japanische Pfirsiche handelt.

Verantwortlich: E. K. Schmidt, Bremen

Der Kampf mit dem Drachen

Von Friedrich Franz Goldau

Siegfried, den sie Friedel nannten, saß an einem Herbsttage im Apfelbaum des Bürgermeisters und tat etwas, was er nicht sollte; er mauste Aepfel. Wie er so einen Apfel nach dem anderen in die Tasche stedte, hielt der Magistrat eine Sitzung ab, einen Drachen betreffend. Es war festgestellt, in einem nahen, sumpfigen See hauste ein Ungeheuer. Solcherlei Vorkommnisse sollten zwar nicht mehr erlaubt sein, aber man war einfach ratlos. Das zusammengetragene Material ergab klipp und klar, daß man mit einem Ungeheuer im See zu rechnen habe. Die Ueberfälle des schlimmen Raubmörders auf Geflügel und Kleinvieh waren nicht mehr aufzuzählen. Den Schankwirt, der im Boote sitzend mit der Angel fischte, hatte er über Bord gerissen, in die Angelschnur verwickelt und ertränkt. Dann hatte er sich vom Haken losgemacht. Einen Bauern, der in einer klaren Stelle des Sees baden wollte, fiel er an. Er biß ihn ins Bein und zog ihn in die Tiefe. Einem Pferde, das zur Tränke kam, biß er das Maul ab. Einen Fischadler, der mit ihm rang, hatte er in den Grund gezogen. Die Krallen des Adlers, der längst schon verfault war, saßen in seinem Rücken.

Ein Krokodil könne es nicht sein, lehnte der Bürgermeister die Meinung eines Magistratsmitgliedes ab. Es sei gesehen worden.

„Mit scheußlichem Rachen", unterbrach ihn der Bauer.

„Aber mit Flossen wie ein Fisch", beharrte der Bürgermeister.

„Vielleicht denn ein Hai", meinte ein anderer.

„Wie käme der wohl in den See? Sein Kopf ist auch anders".

„Kopf her und hin", sagte der Bürgermeister. „Am liebsten Kopf ab!"

„Wenn wir ihn hätten . . .!"

Derweil sie so debattierten und berieten, wie dem Ungeheuer beizukommen wäre, und einstweilen beschlossen, am See und an allen Sumpflöchern Warnungstafeln anzubringen, daß es gestaten sei, dem Ufer fern zu bleiben, stedte Friedel die gemausten leckeren Aepfel in die Tasche und wagte es, die Unterhaltung anzuhören, die aus dem offenen Fenster zu ihm herausstam. Nun läse er einen handgroßen, anterförmigen Haken, daran ein Seil hing, von dem Aste ab, rollte das Seil um den Haken, rutschte den Stamm hinab und nahm sein kleines pfiffiges Möpschen unter den Arm, das unten am Stamme Wache geschoben hatte. Sich mit Haken und Strick, Möpschen und Aepseln davonmachend, dachte er über das Gehörte und Unerhörte nach. Solch ein Ungeheuer hätte er für sein Leben gern gesehen. Bisher waren sie nur in den Bilderbüchern. Ein Drache, der ein Krokodil und ein Haifisch war? Nein, so etwas gab es in keinem Bilderbuch! Das Untier mußte er sehen. Und wenn es ihm etwas wollte? So bange war Friedel nicht, sonst wäre er nicht auf den Apfelbaum geklettert. Und sein Mops, der mithalf, die Aepfel, Birnen und Pflaumen mausen, war auch nicht ohne. „Anguden fostet nichts", sagte sich Friedel alstig, und weil das Möpschen „Jau, jau" machte, sagte er. „Gehen wir also an den Tümpel!". Und einen leckeren Apfel nach dem anderen verspeisend, schlug er den Weg dahin ein.

Die wabernde Lohe des Herbstes schmückte Wald, Wiese und Sumpf. Goldig, braun, rot und gelb waren die Blätter. Tiefgrün stand das Schilf am flüsternden Ufer. Die Seerosen hatten die rosefarbigen Kleider der Dämmerung angetan und der Himmel darüber war blau wie Friedels Augen. Wo der in herbstlichem Schmuck in allen Farben des Sonnenspektrums schillernde Wald an den Sumpf stieß, dessen Wasser klar war bis auf den schwarzen, von Nymphäazeen bewucherten, abgründigen Schlamm, setzte sich Friedel auf eine aus Balken und Brettern gezimmerte, aus Ufer gelehnte kleine Fähre, so groß wie ein Pferdekarren. Sie diente dem Vieh als Halt, wenn es zur Tränke kam und wurde auch benutzt zu Transporten über den Sumpf. Als Friedel eine Weile so dagesessen hatte, auf das Ungeheuer wartend, bemerkte er eine Rose von vollendeter Fülle und Farbenpracht. Es war nicht die erste Rose, die Möpschen für seinen jungen Herrn geholt hatte. Möpschen verstand sofort, als Friedel mit einem Steinwurf die Blume herabschnitte, die er wünschte. Gleich wollte er sich ins Wasser stürzen Weil Friedel aber dachte, das Ungeheuer könne am Ende wohl herantommen und ihm das Möpschen rauben, ging er dem Mops den spitzen Haken ins Halsband bond das andere Ende der Wäscheleine an die Fähre und Möpschen schwamm lustig zur Rose Als es mit dem kleinen Schnäuzchen aber nach dem Stengel der Rose haschte, um ihn zu brechen, geschah etwas Schreckliches. Ein schwarzer Baumstamm kam unter dem Hunde hoch. Die armlange Spitze klaffte auseinander, als hätte einer auf eine Feder gedrückt und ein scheußlicher Rachen mit gräßlichen Stoßzähnen schlug über und unter dem Mops so schnell und so schrecklich zusammen, daß Möpschen nicht einmal „Wau-wau" sagen konnte.

Friedel war wie vom Blitz geblendet Der Apfel, in den er hineingebissen hatte, entfiel ihm und rollte ins Wasser. Mit entsetzten großen Augen sah Friedel wie der Baumstamm sich drehte. Mit dem Rachen nach unten, mit der Schwanzschraube aus Wasser klatschend, so daß es hoch aufspritzte und mächtige Wirbel zog, schoß das Ungeheuer in die Tiefe, wühlte den Schlamm auf, kam wieder hoch, raste davon wie ein Torpedo und riß an der Leine. Sie straffte sich zum Zerspringen, aber sie hielt. Es gab einen mächtigen Ruck und Friedel schwamm auf der Fähre über der schrecklichen Tiefe. Und dann ging es los, als hätte man ein Rennpferd davorgespannt. Rund um den Sumpf In die Länge und Breite, von einem Ufer zum anderen ging die schreckliche Fahrt. Auf dem Bauch liegend hielt Friedel sich an den Brettern fest Wenn der scheußliche Rachen nahe vor ihm auftauchte, aus dem das Seil herausbing, drückte er sich enger an die Bretter. Was war da zu tun Endlich rannte sich die Fähre am Ufer fest und Friedel rief einen Knecht herbei, der mit Hilfe seines Pferdes das wütend um sich schlagende Ungeheuer an Land zog.

„Schau, Lausbub", rief der Knecht, auf den Fisch deutend, den er mittels eines Strickes an einen Baum band, „Du hast den ältesten und schwersten Hecht seit der Sintflut gefangen Wiegt bald den Zentner und du wiegst knapp sechzig Pfund Schw Lausbub, das hätt' denn bald schief gehen können aber hast Schwein gehabt, so ein Ferkel zu fangen!"

Friedel hatte wirklich Dusel gehabt. Die Mutter erhielt den schweren Fisch und der kleine Held erhielt für seine Tapferkeit vom Magistrat ein Sparkassenbuch, für dessen Bestand er, wenn er groß wäre, sich eine Fischerei pachten solle. Er bekam auch ein neues Möpschen und einen neuen Anzug. Der Anzug war nötig. Geschrien hatte Friedel nicht, aber die Hose . . .! Die Mutter hätte sie ja waschen können, aber der Bürgermeister meinte, das müsse man in Ehren abtun. Das tat man denn eben. Und also wird Friedel geehrt, und das Dorf war befreit von dem scheußlichen Drachen.

Deutsche in Fesseln

Ein neues Buch von Trude Wehe-Bremen

Von einer deutschen Frau für deutsche Frauen, — kennzeichnet dieses Buch vielleicht am treffsichersten. Hier und dort könnte wohl einer meinen; was sollen uns jetzt noch solche Bücher? Wir wissen es ja alle, das unendlich gelitten worden ist, im Felde, in der Gefangenschaft, daheim, wozu alte Leiden aufrühren, hundertmal Gesagtes noch einmal sagen?

Wer aber das Bekenntnis einer tapferen Frau aus der Hand legt, der hat begriffen, daß uns auch heute noch solche Bücher not sind, ja heute sogar mehr denn je. Es spricht von dem Leidensweg einer echten Frau, die in USW in den Jahren fanatischer Verleumdungen durch wirtschaftliche Nöte, durch Krankheit, durch nicht zuletzt bitteres seelisches Leid hindurch zu ihrem Manne, zu ihrem Vaterlande kteht. In der Schlichtheit der Worte liegt etwas Ergreifendes, das dieses Buch nicht nur für die wertvoll macht, die Gleiches erlebt haben. Uns allen spricht dieses ernste Kriegstagebuch eine laute Wahrheit, die nicht eindringlich genug gepredigt werden kann: sehet, was ein Lügenfeldzug vermag! Aus nichtern denkenden Menschen macht er fanatische Hetzer, wilde Tiere. Sei wach, Vaterland, auch im Frieden!

Mit diesem Gedanken mögen recht viele Frauen zu diesem Buch greifen, daß außen und innen erlebt ist, außen in harten schweren Jahren drüben, innen durch einen lauteren fraulichen Charakter, durch eine Schlichtheit, die Größe und durch eine Sprachkraft, die Dichtung ist. Das ist auch ein Buch, das Männer ihren Frauen heimbringen sollen.

Fischdampfer für 500 RM.

Bremerhaven, 10. August. Vor dem Amtsgericht Geestemünde fand der Verkauf des Hochseefischdampfers „I s a r" statt, der auf den Namen der Ehefrau Minna Luerssen im Schiffsregister zu Bremerhaven eingetragen ist. Das Schiff ist 1914 erbaut und hat eine Länge von 38,92 Meter und eine Breite von 6,88 Meter, 217,24 BRT. Käufer war die Stadtsparkasse in Emden, Kaufpreis 500 RM.

Fischdampfer gegen Molenkopf

Wesermünde, 10. August. Der auslaufende Fischdampfer „Claus Wisch" stieß bei der Ausfahrt aus dem Fischereihafen, durch die Strömung behindert, gegen den Molenkopf der Geesteeinfahrt, so daß dieser beschädigt wurde. Eine dort vertäute Segeljacht wäre beinahe gerammt worden, wenn nicht die Besatzung, rechtzeitig die Gefahr erkennend, entschlossen losgeworfen und dem Fischdampfer ausgewichen wäre. Der Fischdampfer konnte die Fahrt fortsetzen.

Günstige Entwicklung in der Schiffahrt der nordischen Länder

Stockholm, 10. August. Die letzten Ausweise über die aufliegende Tonnage in den drei nordischen Ländern zeigen eine recht günstige Entwicklung. Nach Mitteilungen des schwedischen Reederverbandes belief sich in Schweden die Zahl der aufliegenden Schiffe am 1. 8. auf 60 mit 137 000 t dw gegen 74 Fahrzeuge mit 191 000 t dw am 1. 7. und 121 Fahrzeuge mit 265 590 t dw am 1. 6. Der Höchststand der Auflegungen wurde am 1. 3. mit 215 Schiffen von 481 000 t dw verzeichnet. Aehnlich günstig ist die Entwicklung in Norwegen verlaufen, wo während des Juli die Zahl der aufliegenden Schiffe erneut weiter auf 106 mit 567 000 t dw zurückging gegen 119 Fahrzeuge mit 534 000 t dw im Juni. In Dänemark dagegen ist in dem gleichen Zeitraum eine geringfügige Verschlechterung eingetreten. Im Juli haben sich die Auflegungen wieder auf 22 Fahrzeuge mit 61 343 t dw gegen nur 20 Schiffen von 59 000 t dw im Juni erhöht.

Kapitalherabsetzung beim Jugoslawischen Lloyd

Die jugoslawische Reederei „Jugoslawenski Lloyd A. D." in Split hat auf ihrer Generalversammlung beschlossen, das Aktienkapital der Gesellschaft von bisher 15 Mill. Gold-Dinar auf die Hälfte herabzusetzen. — Zum Präsidenten der Reederei wurde wieder H. Pasko Baburizza von der Firma Baburizza & Co Ltd. in London gewählt. Der Jugoslawenski Lloyd ist die größte jugoslawische Reederei und verfügt über rund 140 000 BRT, d. h. etwa 40 % der gesamten jugoslawischen Handelsflotte.

Sanierung des Lloyd Brasileiro

Rio de Janeiro, 10. August. Am 20. Juni lief das letzte dem Lloyd Brasileiro gewährte Moratorium ab. Nach einer Erklärung des neuen brasilianischen Verkehrsministers, Marques dos Reis, einem Pressevertreter gegenüber soll eine Lösung nicht vor der ersten Vollsitzung des neuen Kabinetts zu erwarten sein. In Bankkreisen hört man jedoch, daß die zur Bezahlung der Privatgläubiger des Lloyd erforderlichen Mittel ihm vom Banco do Brasil zur Verfügung gestellt werden sollen. Es handelt sich dabei um insgesamt 35 000 Contos. Der Lloyd hatte bereits eine Ermächtigung zur Aufnahme eines Kredites in dieser Höhe erhalten, so daß er eine entsprechende Transaktion mit dem Banco do Brasil ohne weiteres vornehmen könnte. Angeblich soll er auch bereits neuen Kredit bei dieser Bank in Anspruch genommen haben.

Aus der chinesischen Seeschiffahrt

Schanghai, 10. August. Im chinesischen Verkehrsministerium werden Vorbereitungen getroffen, um einen Schiffahrtsdienst zu eröffnen. Die China Merchants Steam Navigation Co. will im September mit zwei Dampfern, die bis dahin von englischen Werften abgeliefert werden sollen, einen Dienst nach den holländischen und anderen Inseln eröffnen, die an der südchinesischen See gelegen sind.

Seeamt Flensburg

Das Seeamt verhandelte in Wyk auf Föhr über das Kentern des Baggers Nr. 7, der Wyker Dampfschiffsrederei G. m. b. H. in Wyk, Führer Kapitän Martin Clausen und verkündete folgenden Spruch:

Am 22. Juni 1934 ist der Bagger Nr. 7 der Wyker Dampfschiffsrederei G. m. b. H. in Wyk auf Föhr vor der Landungsbrücke in Dagebüll gekentert. Das Kentern des Baggers ist auf den herrschenden Sturm und den dadurch verursachten hohen Seegang zurückzuführen. Die von der Schiffsleitung vor dem Kentern getroffenen Maßnahmen waren nicht zu beanstanden. Das Verlassen des Baggers war berechtigt.

Frachtenmarkt

Täglicher Londoner Bericht der Bremer Zeitung

Auf den Heimfrachtenmärkten wickelte sich bei steigenden Raten wieder ein sehr lebhaftes Geschäft ab. Ganz besonders auffallend war dabei der nach wie vor anhaltende sehr starke Tonnagebedarf vom La Plata. Es wurden im Laufe des Tages Abschlüsse bis in den November hinein getätigt und es verlautete ferner, daß nach Börsenschluß sogar ein Schiff von oberen Flußhäfen nach England mit Januar-Februar Liegetagen zu sh 16/9 d geschlossen worden sei. Im übrigen nahmen die kanadischen sowie australischen Getreideleute ebenfalls Tonnage für ihre vorliegenden Ladungen auf. Vom Schwarzen Meer konnte man erhöhte Nachfrage nach Schiffsraum feststellen, während der ausgehende Kohlenmarkt bei schwankenden Raten ruhig blieb.

Der La-Plata-Markt war wiederum der lebhafteste der Heimfrachtenmärkte, wenngleich hier und da eine geringe Abschwächung der Raten verzeichnet werden mußte. Die allgemeine Haltung war jedoch absolut fest. Ein 6200-Tonner erzielte mit August-Liegetagen von Santa Fé nach Antwerpen-Rotterdam sh 19/—, während 3 weitere Schiffe von San Lorenzo zu Raten zwischen sh 16/9 und sh 18/— je nach Größe, Position und Löschhäfen befrachtet wurden. Von Rosario kamen ebenfalls Abschlüsse zu Raten von sh 16/3 d bzw. sh 18/— zustande, und von Villa Constitucion nach England-Antwerpen-Rotterdam bezahlte man für Tonnage mit Oktober-Daten sh 17/6 d. Bahia Blanca meldete die Abschlüsse zweier Schiffe, die mit August bzw. September-Liegetagen nach Antwerpen zu sh 15/— bzw. England-Amsterdam zu sh 15/6 d aufgenommen worden sind.

Das nordamerikanische Geschäft blieb mehr infolge bestehenden erheblichen Tonnagemangels, als wegen fehlender Nachfrage im Warenmarkt ruhig. Inzwischen hielt der bessere Absatz kanadischen Getreides an. Es wurde ein Schiff mit September-Liegetagen von Montreal nach nahen Kontinent-Häfen zu sh 14½ d. Qr. mit England-Optionen zu einem Aufschlag von 1½ d p. Qr., aufgenommen.

Die australischen Getreideabladen zeigten größeres Interesse trotz der ruhigen Haltung des Warenmarktes. Tonnage in Größe von 7200 Tonnen mit September-Oktober Ladebereitschaft akzeptierte von westaustralischen Häfen nach dem Mittelmeer-England-Kontinent 26 sh 6 d. Bei unhaltendem Bedarf stiegen die Frachten im Fernen Osten weiter an, und es wurde für ein 7200 t-Schiff für August-September von Dairen nach Rotterdam-Hamburg die gute Rate von 26 sh 6 d bezahlt. Große englische Tonnage soll gleichfalls für Sojabohnen geschlossen worden sein und zwar zu einer Rate von 25 sh 6 d.

Im Schwarzen Meer nahmen die Russen die Chartertätigkeit wieder auf und schlossen einen Dampfer nach dem Fernen Osten zu 15 sh 4½ d, während sie für Schiffsraum von 6200 t nach England-Kontinent 9 sh 9 d, Getreide-Basis, bezahlten. Die Mittelmeer-Märkte blieben außerordentlich ruhig. Erwähnenswert wäre noch der Abschluß eines Dampfers von Archangelsk nach Baltimore zu 5,35 Dollar für Papierholz.

Abschlüsse

Rosario/Antwerpen–Hamburg D „Sursum Gorda", 7200 t, 19 Proveal, 16 ab 3 d, Schwergetreide, 1./31. Okt. — Bahia Blanca—England oder Amsterdam D „Secura", 7000 t, 10 Pct., 15 sh 6d, Schwergetreide — 6 d weniger, wenn Antwerpen oder Rotterdam Entlöschung.

Norddeich

Norddeichradio hat am 11. und 12. August voraussichtlich Verbindung mit folgenden Schiffen:

A. Telegraphisch: Acora, Adolph Woermann, Ariadne, Atlantara, Atlantic, Atlantis, Atlantikar, Apapa, Aquitania, Arlanya, Arundel Castle, Avilastar, Balmoral Castle, Berengaria, Bergensfjord, Bremen, Britanic, Cap Arcona, Caribia, Carnavon Castle, Chilbay, Chitral, City of Baltimore, City of Hamburg, City of Havre, City of Havre, City of New York, City of Norfolk, Claus Horn, Colmar bus, Conte Biancamano, Conte Diavoia, Conte Grande, Cordillera, Corfu, Cuba, Der Deutsche, Deutschland, Duchess of Atholl, Duchess of Bedford, Duchess of York, Duillo, Edingburgh Castle, Empress of Britain, Europa, Frida Horn, Fulda, Georgie, General Osorio, General San Martin, General von Steuben, Giulio Cesare, Graf Zeppelin, H. C. Horn, Homerie, Iisenstein, Ile de France, Kaisar i Hind, Kenilworth Castle, Kulmerland, Königstein, Leverkusen, Madrid, Majestic, Malaja, Mantua, Milwaukee, Mimi Horn, Moldavia, Mongolia, Monte Olivia, Monte Pascoal, Monte Rosa, Monte Sarmiento, Nalcera, Narkunda, Newyork, Neptunia, Njassa, Oakland, Oceania, Olympic, Orama, Orbita, Orford, Orinoco, Oropaya, Oropaya, Parte, President Adams, President Harding, President Johansen, President Monroe, President Polk, President Roosevelt, Prinz Eitel Friedrich, Rajputania, Ranchi, Rawalpindi, Reina del Pacifico, Resolute, Roma, San Francisco, St. Louis, Scharnhorst, Cordoba, Sierra Salvada, Stavanagerfjord, Strathaird, Strathnaver, Stuttgart, Tacoma, Tangantika, Trier, Ubena, Usaramo, Usukuma, Vancouver, Vogtland, Wahehe, Waldtraut Horn, Wangoni, Warwick Castle, Winchester Castle.

B. Telephonisch: Cap Arcona, Columbus, Europa, Deutschland, Newyork.

Wasserstände

Hochwasserzeiten

Unterschiede gegen Bremerhaven Rotersand 1 Std. 25 Min., Nordenham 20 Min., Brake 1 Std. 5 Min.,

Fedderwarden 1 Std. 45 Min

Datum	Bremen-Stadt	Vegesack	Bremerhav.
11. August	4.51 16.56	4.21 16.20	3.16 14.21
12. August	5.56 17.28	4.56 16.58	3.51 14.55
13. August	5.57 17.59	5.27 17.29	3.22 15.24
14. August	6.27 18.29	5.57 17.59	3.53 15.54
15. August	6.57 18.59	6.27 18.29	4.22 16.24
16. August	7.28 19.33	6.58 19.05	4.53 16.58
17. August	7.58 20.07	7.28 19.37	5.24 17.32

Binnenschifffahrt

Wasserstand der Weser gegen 7 Uhr

Datum	Hann.-Münden	Carls-hafen	Hameln	Minden
2. August	1.15	2.02	1.29	1.78
3. August	1.15	1.94	1.30	1.73
5. August	1.15	1.95	1.24	1.68
6. August	1.15	1.91	1.26	1.68
7. August	1.15	1.94	1.20	1.68
8. August	1.17	1.92	1.17	1.62
10. August	1.35	1.93	1.18	1.66

Schiffsbewegungen

Norddeutscher Lloyd. Bremen. Agira 9. 8. ab Untereibe nach Antwerpen. Akka 9. 8. an Hamburg. Amsel 8. 8. an Hamburg. Ansgir 9. 8. ab Montevideo nach Ceara. Arta 8. 8. ab Oran nach Norderney f. o. Arucas 10. 8. an Bremen. Askania 9. 8. an Tampico. Atto 8. 8. ab Istanbul nach Burgas. Berlin 8. 8. ab Dubrovnik nach Venedig. Bremen 10. 8. ab Cherbourg. Cavalla 8. 8. ab Tunis nach Malta. Cobra 10. 8. ab Dover nach Barcelona. Este 9. 8. an Colon nach Antwerpen. Europa 9. 8. ab Newyork. Frankfurt 9. 8. ab Bremen nach Antwerpen. Frankfurt 9. 8. ab Bremen nach Antwerpen. Goslar 9. 8. Kapstadt passiert anch Japan. Havel 10. 8. an Bremen. Isar 10. 8. ab Port Said nach Colombo. Lahn 9. 8. ab Port Said nach Genua. Madrid 9. 8. ab Rio nach Bahia. Mrin 9. 8. ab Oran nach Casablanca. Mosel 9. 8. ab Hoek van Holland. Roland 9. 8. ab Rotterdam nach Hamburg. Sierra Cordoba 8. 8. ab Merok nach Tigermilen. Smyrna 10. 8. an Bremen. Trier 10. 8. ab Singapore nach Belawan. Ulm 9. 8. an Varna. Wido 9. 8. an Boston.

Im Hafen liegende Schiffe

Bremen: Arucas, Havel, Rio Bravo, Smyrna, Witell, Haimon.

Bremerhaven: Rio Panuco, Saarbrücken, Stuttgart, Wido.

Hamburg: Alimnia, Bexengar, Chemnitz, Saale, Akka, Amsel, Sierra Nevada, Sierra Ventana.

Norddeutscher Lloyd, Schleppschiffahrt

ML. Tie (Folkers), von Hamburg, Haben I Schuppen 9a, Stückgüter.

Deutsche Dampfschifffahrts-Gesellschaft „Hansa", Bremen. Altenfels 9. 8. in Antwerpen. Frauenfels 9. 8. Ushani passiert. Lahneck 9. 8. in Pasajes. Liebenfels 10. 8. von Colombo. Marienfels 9. 8. Gibraltar passiert. Rheinfels 9. 8. von Antwerpen. Rotenfels 9. 8. in Vizzapatam. Stolzenfels 9. 8. in Rotterdam. Wachtfels 9. 8. in Emden. Wildenfels 8. 8. von Mormugao.

Dampfschifffahrts-Gesellschaft „Neptun". Bremen. (Vormittagsmeldung): Ariadne 9. 8. in Köln. Diana 10. 8. in Bremen. Egeria 10. 8. in Dronthelm. MS Euler 9. 8. in Cartagena. Fortuna 9. 8. in Kiel. Hero 9. 8. von Cadiz nach Faro. Juno 10. 8. Brunsbüttel passiert nach Kiel. MS Kepler 9. 8. von Pasajes nach Bilbao. Neptun 8. 8. Holtenau passiert nach Rotterdam. MS Others 11. 8. in Bremen. Orest 8. 8. Holtenau passiert nach Bremen. Pax 10. 8. in Bremen. Phoebus 9. 8. in Rotterdam. Pollux 8. 8. Holtenau passiert nach Rotterdam. Pylades 9. 8. von Rotterdam nach Stettin. Stella 9. 8. von Köln nach Stettin. Venus 10. 8. Emmerich passiert nach Köln. Hans Carl 10. 8. in Gdingen. Saturn 9. 8. in Oporto. Lavalkan 10. 8. Brunsbüttel nach Rotterdam. Nachmittagsmeldung). MS Bessel 10. 8. von Palma de Maloreca nach Valencia. MS Gauss 10. 8. in Antwerpen. Juno 9. 8. in Kiel. MS Kepler 9. 8. in Bilbao. Klio 10. 8. Ouessant passiert nach Hull. Luna 10. 8. Lobith passiert nach Rotterdam. Merkur 10. 8. von Bremen nach Stavanger. Minus 10. 8. Holtenau passiert nach Bremen. Niobe 10. 8. von Bremen nach Rotterdam. Orest 10. 8. Emmerich passiert nach Köln. Pluto 10. 8. von Stuguani nach Barcelona. Theseus 10. 8. in Hamburg-Altona. Vulkan 10. 8. Brunsbüttel passiert nach Rotterdam. Hans Carl 10. 8 von Gdingen nach Danzig. Fortuna 10. 8. von Kiel nach Gdingen. Hector 10. 8. in Nyköping.

Argo Reederei, Aktiengesellschaft, Bremen. Adler 10. 8. an Bremen. Albatroß 9. 8. an Hull. Alk 10. 8. Brunsbüttel passiert nach Reval. Amisia 9. 8. an London. Erpel 10. 8. von Rotterdam nach Helsingfors. Greif 10. 8. an Hull. Ibis 8. 8. an Newcastle. Lumme 10. 8. Brunsbüttel passiert nach Helsingfors. Meise 9. 8. an Hamburg. Optima 10. 8. an Abo. Orkanda 8. 8. von Bremen. Rhauna Oldenburg 10. 8. an Bremen. Reiher 10. 8. an Hamburg, Schwalbe 10. 8. Holtenau passiert nach Emden. Schwan 8. 8. an London. Strauß 9. 8. von Kotka nach Bremen. Wachtel 10. 8. an Kotka.

Unterweser Reederei Aktiengesellschaft, Bremen. Gristede 8. 8 an Wasasvik. Hedderheim 9. 8. an Antwerpen. Kelkheim 9. 8. ab Bremen.

Hamburg-Amerika Linie (Einschließlich Deutsch-Austral- und Kosmos Linien). Nordamerika Ost-küste und Südafrika: Albert Ballin 9. 8. ab Cherbourg. Westerwald 9. 8. Dover passiert. Deutschland 9. 8. ab Newyork. — **Westküste Nordamerika:** Vancouver 2. 8. ab Olympia. — **Westindien/Mittelamerika:** MS Cordillera 9. 8. ab Cherbourg. — **Ostküste Südamerika:** General San Martin 9. 8. ab Leixoes. Eupatoria 9. 8. an Santa Fé. General Artigas 9. 8. an Buenos Aires. General San Martin 9. 8. an Lissabon. — **Westküste Südamerika:** Cassel 9. 8. ab Cristobal. Oldenburg 8. 8. an Magallanes. Poseidon 9. 8. in Hamburg. — **Ostasien:** Preußen 8. 8. ab Port Said. MS Leverkusen 9. 8. an Shanghai. MS Münsterland 9. 8. an Nagasaki. — **Australien/Neuseeland-Indien/Südafrika:** Menes 9. 8. an Malta. — **Frachtfahrt:** Tirola 8. 8. Dampfer Rosario nach Antwerpen-Rotterdam-Hamburg 8. 8. ab Oran.

Hamburg-Südamerikanische Dampfschifffahrts-Ges. PD Cap Arcona 8. 8. in Buenos Aires. MS Monte Pascoal 9. 8. in Gibraltar. MS Monte Olivia 9. 8. vor Ulvik. PD Tenerife 8. 8. Ouessant passiert. PD Rio de Janeiro 8. 8. von Bremen nach Emden.

Deutsche Afrika-Linien. Woermann-Linie / Deutsche Ost-Afrika-Linie (Hamburg-Amerika Linie Fahrtgebiet Dienst) / Hamburg-Bremer Afrika-Linie. Westafrika: Wadai 7. 8. ab Le Havre. Wakama 7. 8. ab Accra. Wamara 9. 8. ab Hamburg. — Süd- und Ostafrika: Wangoni 8. 8. ab Southampton.

Deutsche Levante-Linie. Alaya 9. 8. in Izmir. Andros 9. 8. in Saloniki. Angora 9. 8. von Izmir nach Istanbul. Arta 9. 8. Dardanellen passiert. Avola 9. 8. Gibraltar passiert. Chios 9. 8. von Oran nach Brindisi. Star 9. 8. von Alexandrien nach Newcastle. Smyrna 9. 8. von Hamburg nach Bremen. Thessalia 9. 8. von Oran nach Malta. Troja 9. 8. von Tripolis nach Istanbul. Ulm 9. 8. in Varna. Winfried 9. 8. in Piraeus.

H. C. Horn. Hamburg. MS Presidente Gomez 8. 8. in Hamburg. MS Frida Horn 8. 8. von Curacao nach San Pedro de Mecoris.

Oldenburg - Portugiesische Dampfschiffs - Rhederei, Hamburg. Cabo Villano 8. 8. in Sevilla. Cabo Villano 11. 8. Rabat. Lisbos 8. 8. in Larache. Oldenburg 8. 8. in Oporto. Tenerife 8. 8. in Sevilla. Sevilla 8. 8. Finisterre passiert. Rabat 8. 8. Finisterre passiert.

Wariel Tankschiff Rhederei G. m. b. H., Hamburg. MS Pan Europa 8. 8. von Hamburg nach Talara. MS Amsterdam 9. 8. in Hamburg fällig. MS Harry G. Seidel 15. 8. in Hull fällig.

Bremer Freihäfen

Bremen-Stadt

Angekommene Seeschiffe am 10. August:

Pax, dtsch., von Kopenhagen, D. G. Neptun, Haf. I, Schuppen 4; Stückgut. Hanni, dtsch., von Copenhagen, D. G. Neptun, Stückgut. Phoenix, dtsch., von Hull, Herm. Daueisberg, Hafen I, Schuppen 6, Stückgut. Argus, dtsch., von Hamburg, Habal, Hafen I, Schuppen 1. Adler, dtsch., von London, Herm. Daueisberg, Hafen I, Schuppen 6, Stückgut. MS Hertel, dtsch., von Westkiste Nordamerika, Herm. Daueisberg, Hafen II, Schuppen 13, Früchte, Smyrna, dtsch., von Hamburg, Böning & Co., Hafen II, Schuppen 13. Rugia, dtsch., von Hamburg, Herm. Daueisberg, Gebrüder Roechling.

Abgegangene Seeschiffe am 9. August:

Lumme, dtsch., nach Kotka, Gebr. & Stadtländer, Stückgut. Alk, dtsch., nach Reval, Rab, & Stadtl, Stückgut. Astarte, dtsch., nach Amsterdam, Herm. Daueisberg, Schuppen 6, Stückgut. Frankfurt, dtsch., nach Valparaiso, Herm. Daueisberg, Stückgut. Kelkheim, dtsch., nach Hamburg, Gebr. Sigmund & Schmidt, Stückgut. Brilliant, engl., nach West Hartlepool, Carl Schulz, Stückgut. Brilliant, engl., nach London, Nic. Hays, Kali.

Liegeplätze der Seeschiffe

in den stadtbremischen Häfen am Sonnabend, 11. August:

Hafen I: Adler, Phoenix 2, Pax, Specht 4, Leander 8, Ludwig 10, Lumme 11, Möwe 12, Sperber 13, Diana, Orest 5, Greenland 7, H. A. Nolze 9, Oliva (unterhalb Dock)

Hafen II: MS Bessel 11, Havel 13, Lindenfels, Lauterfels 12, Smyrna 18, MS Rio Bravo (Erzplatz).

Holzhafen: Brix (Reede & Otten).

Hohentorshafen: Zander (Rud. Schmedes).

Industrie-Hafen: Stormarn, Bussard (Schmedes), Memkfors (Frau Meyer), Leander 5, Aue & Hill), Mann, Geier (Kohlenhandel), Nirvo (Gebr. Roechling).

Werft: Witell. MS Schwabenland (Werfthafen).

Reichsmarine

Bremen, 10. Aug. Panzerschiff „Deutschland" am 9. ab Eckernförde. Fischereischulboot Weser am 9. in Last. Vermessungsschulboot Meteor am 9. in Helmshaven in See. Artillerieschulboot Fuchs an der Flutmole der ersten Einfahrt. Versuchsboot Grille heute in Wilhelmshaven.

Poststation für die 1. Torpedobootshalbflottille mit den Booten G. 7 und G. 8 bis 11. Kiel, vom 11. bis 12. Warnemünde, vom 13. bis 16. Swinemünde, vom 17. bis 19. 8. Kiel-Wik. Für den Führer der Torpedoboote und Torpedoschule Leonhard 8. 8. Poststation Swinemünde, vom 15. bis 16. Kiel-Wik, vom 20. bis 26. Warnemünde, vom 27. bis 30. Kiel-Wik, vom 31. bis auf weiteres Swinemünde.

Unterweser – Wasserkante

Delmenhorst und Umgegend

N. Delmenhorst, 10. August.

Zwei 80jährige. Ihren 80. Geburtstag konnten feiern der Rentner Georg Babel und der Bauer Hermann Siemers aus Grüppenbühren. Der Rentner Georg Babel ist vielen Delmenhorstern bekannt als der frühere Inhaber vom Restaurant „Oldenburger Hof". — Der Bauer Hermann Siemers bewirtschaftete lange, schwere Jahre hindurch eine Reihe von Bauernhöfen in der Delmenhorster Geest, bis er sich endlich auf eigenem Grund und Boden im Moor vor Grüppenbühren niederließ.

*

Schützenfest. Das 87. Schützenfest des Schützenvereins Delmenhorst von 1847 findet nun am kommenden Sonntag, 13., und Montag, 14., im „Schützenhof" an der Kramerstraße statt.

*

Ihren 84. Geburtstag konnte Frau Witwe Anna Brinkmann, geborene Imhoff, aus der Schönemoorstraße feiern. Das Geburtstagskind ist noch rüstig und geistig rege.

*

Radfahrerzusammenstoß. In der großen Kirchstraße fuhren zwei Radfahrer gegeneinander, von denen der eine ohne Licht und auf der linken Straßenseite fuhr. Beide Fahrer kamen schwer zu Fall.

Oldenburg

Kreisabteilungsleiterinnen der Landesbauernschaft ernannt

B. Oldenburg 10. August

Der Landesbauernführer hat zu Kreisabteilungsleiterinnen der Abteilung C „Die Frau" der Hauptabteilung I sowie der Abteilung D „Hauswirtschaft" der Hauptabteilung II ernannt: Kreis Ammerland: Dora Töpken-Hofemoft b. Rastede; Kreis Bremen: Anne Gesine Wagt-Bremen X bei Woltmershausen; Kreis Cloppenburg: Veronika Thedering-Hollen bei Ramsloh; Kreis Friesland: Alma Ommen-Störrien b. Hohenkirchen; Kreis Oldenburg: Meta Stiele-Kleiteshof bei Bretorf; Kreis Wesiing: Maria Pille-Langeoogе b. Lohne; Kreis Wesermarsch: Ida Cornelius, Nürrwarden b. Langewarden.

Erster niedersächsischer Landvolktag in Oldenburg am 25. und 26. August

Wie mir bereits berichteten, findet am 25. und 26. August eine große Kundgebung des niedersächsischen Landvolks statt. Landarbeiter und Bauer werden an diesem Tage Hand in Hand für die nationalsozialistische Volksgemeinschaft marschieren. Auf dem Pferdemarktplatz in Oldenburg sprechen u. a. Reichsstatthalter und Gauleiter Carl Röver und Gauwalter der Deutschen Arbeitsfront Bruno Dieckelmann.

An dem sich daran anschließenden Umzug durch die Stadt werden sich Gliederungen und Fahnenabordnungen der Deutschen Arbeitsfront und der NSBO. beteiligen. Die NSBO. und die Deutsche Arbeitsfront sind vom Gesichtspunkte des Nationalsozialismus aus betrachtet die Treuhänder des schaffenden Volkes. Sie werden daher alles tun, um das Gelingen des ersten niedersächsischen Landvolktages in jeder Weise sicherzustellen.

Kreis Grafschaft Hoya

Bodenuntersuchungen

Brinkum, 10. August

Die Landwirtschaftsschule in Bassum bringt in Erinnerung, daß sie gern bereit ist, Bodenuntersuchungen in hiesiger Gemeinde vorzunehmen. Anmeldungen der Interessenten, die eine Bodenuntersuchung wünschen, sind bis Dienstag, 14. d. Mts., beim Gemeindeschulzen zu machen. Für jeden Bauern und Landwirt ist von größter Wichtigkeit, seinen Boden kennenzulernen, um die richtige Düngung vornehmen zu können. Insbesondere werden auch die kleineren Landwirte, Gemüsebauer usw. darauf aufmerksam gemacht.

Kreis Verden

Reichsautobahn Bremen – Hamburg

Der Stand der Arbeiten

Achim, 10. August.

Am 1. Mai d. J., am Tage der Arbeit, wurde der erste Spatenstich zu dem Bau der Reichsautobahn Bremen—Hamburg getan. Die Arbeiten sind rüstig vorwärts gekommen. Nunmehr wurde der Zweijährigkeitstag eingeführt. In unserem Kreise verbindet die Autobahn bereits die Ortschaften Baasen, Tüchten und Wümmingen. Wiesen, Weiden, Moore und Holzungen werden von der Straße durchschnitten. Der moderne Verkehrsweg, der später einmal den Weltverkehr zwischen den Hansestädten Bremen und Hamburg tragen wird, zieht sich bereits in gerader Richtung durch das bisher so still liegende ländliche Bild der heimischen Landschaft. Inzwischen hat man auch bereits die Arbeiten für eine Ueberbrückung der Landstraße von Ottersberg nach Wümmingen aufgenommen. Die Brücke wird aus Eisenbeton hergestellt. Durch einen Tunnel führt also hier die Autostraße. Die Brücke wird eine Breite von 23 Meter haben. Die Rampenanlagen für die Ueberführung der Landstraße über die Autobahn wird eine Neigung von 1:50 besitzen. Eine zweite Brücke wird gleichfalls demnächst in Angriff genommen, und zwar eine Brücke über die Wümme. Auch hier wird natürlich Beton zur Anwendung kommen.

Der Kreis Verden wird noch von einer zweiten Autobahn durchschnitten, und zwar nimmt diese ihren Weg von Hamburg nach dem Süden Deutschlands mit Anschluß an die italienische Autobahn nach Genua. Die zweite Autostraße, die unseren Kreis durchschneidet, kommt aus dem Kreise Rotenburg in den Kreis Verden und berührt hier das Heidedorf Kirchlinteln. Von uns aus geht diese Autobahn in den Kreis Fallingbostel. Die Verhandlungen sind auch für diese Teilstrecke der Bahn schon aufgenommen, so daß zu rechnen ist, daß auch damit bald begonnen wird.

Versteigerung eines Dampfsägewerks. Vor dem Achimer Amtsgericht fand heute Zwangsversteigerungstermin über die Uesener Holzbau-, Dampfsäge- und Hobelwerk GmbH. statt. Das Werk ging für 3000 Mark, wobei die Hypotheken übernommen werden müssen, in den Besitz der Genossenschaftsbank Achim über.

Neuer Führer des Arbeitsdienstlagers. Der Feldmeister des Achimer Arbeitslagers, Flach, ist nach Thedinghausen versetzt worden. Die Uebersiedlung erfolgt bereits am Freitag. Der Nachfolger Meierholz kommt aus den Reihen des Achimer Lagers.

Zuchthaus wegen Viehdiebstahls

Verden, 10. August.

Wegen gemeinschaftlichen schweren Diebstahls haben sich vor dem Schöffengericht Verden der im Jahre 1886 geborene Oskar Maibaum, der 1910 geborene Alfred Krätzig und der 1900 geborene Hugo Bührig aus Celle zu verantworten. Maibaum ist nach nicht vorbestraft, die beiden anderen Angeklagten sind bereits erheblich wegen Eigentumsvergehens vorbestraft. Im Dezember 1932 haben die Angeklagten den Schafstall des Gemeindevorstehers Jmwiede in Oberdorfmark (Kr. Fallingbostel) erbrochen, drei Heidschnucken geschlachtet und das Fleisch mitgenommen; die Felle haben sie im Felde liegen lassen.

Die Angeklagten geben den Diebstahl zu; sie behaupten allerdings, bei der Oeffnung des Stalls keine Gewalt angewandt zu haben. Der als Zeuge vernommene Besitzer der Tiere bekundet dagegen, daß ihm im Laufe der letzten sechs bis sieben Jahre dreißig Schafe weggekommen seien, der Stall daher auch gut verschlossen gewesen sei.

Der Staatsanwalt beantragte gegen Maibaum ein Jahr Zuchthaus und drei Jahre Ehrverlust und gegen die beiden anderen Angeklagten je drei Jahre Zuchthaus und fünf Jahre Ehrverlust. Das Gericht verurteilte wegen gemeinschaftlichen schweren Diebstahls Maibaum zu einem Jahr Gefängnis, Krätzig zu zwei Jahren und sechs Monaten Zuchthaus und Bührig zu drei Jahren Zuchthaus. Krätzig und Bührig werden die bürgerlichen Ehrenrechte auf die Dauer von fünf Jahren aberkannt.

Kreis Osterholz

Vereidigung der Gemeindeschulzen des Kreises

Osterholz-Scharmbeck, 10. August.

Der komm. Landrat, Regierungsrat Dr. Lampe, hatte die neu zu berufenen Gemeindeschulzen und diejenigen, die aus ihrem Amte infolge der Neuordnung scheiden, zu einer Tagung zusammengerufen. 88 Gemeindeschulzen der einzelnen Kreisgemeinden wurden auf zwölf Jahre gemäß §§ 36. und 37 des Gemeindeverfassungsgesetzes neu in ihr Amt berufen. Der komm. Landrat verabschiedete die ausscheidenden Gemeindeschulzen der Gemeinden: Bockedorf, Hambergen, Heidberg, Hellingst, Hilseberg, Hüttenbusch, Lesum, Lintel, Neuenkirchen, Ohlenstaf, Oldendorf, Pennigbüttel, Schmanewede, Seebergen, Heilshorn und vereidigte sämtliche neu berufenen Gemeindeschulzen auf die Verfassung.

Antragsformulare auf Verleihung des Ehrenkreuze für Frontkämpfer bzw. Kriegsteilnehmer sind bei der Stadtverwaltung zu haben. Dem Antrage sind die im Besitze des Antragstellers befindlichen Beweisstücke beizufügen.

30 Kreuzottern erlegt

Hackemühlen, 10. August.

Dem landwirtschaftlichen Arbeiter Tiedemann gelang es, bei Arbeiten im Moor an einem Tage 30 Kreuzottern zu erlegen. Er lieferte die getöteten Tiere beim Gemeindeschulzen ab und erhielt dafür eine Geldprämie. Der warme Sommer hat in diesem Jahre wieder eine starke Vermehrung dieser giftigen Reptile gebracht, denn aus den Moorbezirken wird ein vermehrtes Auftreten der Kreuzottern gemeldet.

Vor den Augen der Mutter totgefahren

Rinteln, 10 August.

Auf der Straße Rinteln-Pameln ereignete sich unweit von Enger ein schwerer Unglücksfall. Die Frau des Arbeiters Buddenfiek führte auf ihrem Fahrrad ihr dreijähriges Töchterchen mit sich. Ein Trecker überholte sie, und dabei streifte der Anhänger ihre Lenkstange. Frau Buddenfiek kam zu Fall und mußte sehen, wie ihr Kind, das vor die Räder gefallen war, zermalmt wurde.

Neuer Landgerichtsdirektor

Stade, 10. August.

Durch das Ableben des Landgerichtsdirektors Bramkach war im Frühjahr die Stelle des Landgerichtsdirektors beim Landgericht in Stade vakant geworden. Auf diese Stelle wurde vor wenigen Wochen der Landgerichtsdirektor Mertens berufen. Wenige Tage später aber wurde Landgerichtsdirektor Mertens zum Volksgericht in Berlin berufen so daß eine erneute Besetzung dieser Stelle notwendig wurde. Jetzt ist Landgerichtsrat Quittel, der schon lange Jahre beim Landgericht in Stade tätig ist, zum Landgerichtsdirektor beim Landgericht Stade ernannt.

800 Pferde auf dem Remontemarkt

Stade, 10. August.

Am Donnerstag hielt die Remontierungskommission der Reichswehr in Stade einen Remontemarkt ab, der sehr gut beschickt war. Außer drei- und vierjährigen Remonten waren auch ältere Pferde zur Vorstellung zugelassen. Der Stand in Stade zeigte ein Bild, wie man es seit Jahrzehnten nicht mehr gesehen hatte. Ueber 300 Pferde bester hannoverscher Zucht waren aufgestellt. Hunderte von Pferdezüchtern und -haltern aus dem ganzen Bezirk hatten sich eingefunden, um der Vorführung der Pferde beizuwohnen. Etwa 160 Pferde wurden von der Kommission angekauft. Der gezahlte Preis schwankte zwischen 600 und 1200 Mark. Junge hannoversche Halbblutpferde erster Zuchtlinien wurden in einzelnen Fällen auch etwas höher bezahlt. Unter den erworbenen Pferden befanden sich auch eine Reihe schwerer Kaltblutpferde.

Kloofschießer-Wettkampf

Jever, 10. August.

Die kürzlich von Vertretern eines holländischen Kloofschießervereins nach Jever überbrachte Aufforderung zu einem Kloofschießer-Wettkamp

Rohkako. Geschäft wickelt sich in ruhigen Bahnen ab. Preise unverändert.
Kakaohalbfabrikate. An der ruhigen Marktlage hat sich nichts geändert. Preise wie zuletzt.
Gewürze. Der Markt lag heute ruhiger. Die Umsatztätigkeit war eng begrenzt. Preise wie zuletzt.
Hülsenfrüchte. Bei unveränderten Preisen entwickelte sich nur kleines Geschäft.
Reis. Markt- und Preislage unverändert.
Kautschuk-Effekty-Markt. Fest. Loko 7⅜, Sept./Okt. 7⅝, Nov./Dez. 7⅞, Januar/März 8⅛.
Schmalz. Stetig. Preise unverändert.

Zucker

Magdeburg, 10. Aug. Zucker-Notierungen. Gemahl. Melis prompt per 10 Tage 22,50, August 22,60 und 22,70. Tendenz: ruhig. Notierungen in RM für 50 Weißzucker (einschl. 0,50 RM für Sack und 10,50 RM Verbrauchsabgabe) brutto für netto ab Fabrik/Verladestelle Magdeburg und Umgebung, bei Mengen von mindestens 200 Zentnern.

Magdeburg, 10. August. Zuckerterminnotierungen. März 4,90 B 4,70 G, Mai 5,20 B 4,90 G, August 4,30 B 4,00 G, September 4,30 B 4,00 G, Oktober 4,50 B 4,30 G, Dezember 4,60 B 4,40 G. Tendenz: ruhig. Notierungen in RM für 50 kg Weißzucker netto, einschl. Sack, frei Seeschiffseite Hamburg.

Oele und Fette

Hamburg, 10. August. Leinöl: Saatmarkt wesentlich fester, die Abgaben in Oel bleiben selten der hiesigen Mühlen immer noch sehr beschränkt. — Soyaöl ging unverändert in Höhe als Folge der rapiden Preissteigerung für mandschurische Bohnen. — Rüböl war bedeutend fester und wie vor gutes Kauflnteresse. — Fetisäuren nur in kleinen Posten erhältlich. — Palmnussöl wurde seitens der Auslandsmühlen mehrfach offeriert, heraufgesetzt. — Tran: Ruhig. — Speiseöle: Fest bei geringem Offenmeinungsaustausch. — Margarine in RM für Kindertalg ebenfalls gefragt. — Techn. Schweinefett: Gesucht. (C. A. Stöber).

Marktregelung für Metalle

Antragsvordrucke für Kleinverbraucherfirmen bei der Handelskammer.

Von der Handelskammer Bremen wird uns geschrieben: Auf Grund der Anordnung des Reichsbeauftragten der Ueberwachungsstelle für unedle Metalle vom 30. Juli, die am 3. August in Kraft getreten ist, sehlen im inländischen Geschäftsverkehr Lieferungen von Blei, Kupfer, Nickel, Zink und Zinn in Form von Rohmetall, raffiniertem Metall und Remelt-Schrott, sowie ihren Legierungen (im unbearbeiteten Zustande) nur noch gegen Bedarfsbescheinigung durch die Ueberwachungsstelle ausgeführt werden. Während Großverbraucherfirmen ihren Bedarf unmittelbar bei der Ueberwachungsstelle anmelden sieht § 2 der Anordnung vor, daß Firmen, die im ganzen nicht mehr als je 1000 kg Blei-, Kupfer- oder Zinkhalbzeug oder je 50 kg Nickel- oder Zinnhalbzeug verarbeiten, ihren Bedarf bei den zuständigen Kammern anzumelden haben.

Dementsprechend werden die der Handelskammer angeschlossenen Kleinverbraucherfirmen aufgefordert, bei der Handelskammer die vorgeschriebenen Antragsvordrucke schnellstens anzufordern. Die ausgefüllten Antragsformulare müssen gemäß besonderer Anordnung von der Kammer gesammelt und an die Ueberwachungsstelle weitergeleitet werden.

Berliner Metalle

Amtlich. Berlin, den 10. August 1934

	RM für 100 kg
Elektrolytkupfer, (wirebars) prompt, cif Hamburg, Bremen oder Rotterdam	48
Original-Hütten-Aluminium 98-99%, in Blöck. in Walz- oder Drahtbarren	169
Reinnickel, 98-99%	164
Antimon-Regulus	70
Silber in Barren, ca. 1000 fein für 1 kg	40¾–45

Berliner Metallbörse

10. August 1934 (Amtlich

Kupfer		Blei		Zink	
Tendenz: stetig		Tendenz: stetig		Tendenz: unreg.	
Brief	Geld	Brief	Geld	Brief	Geld
August	42	41½	–	20	19⅞	–	21	20⅝	–
Sept.	42	41½	–	20	19⅞	–	21	20⅝	–
Oktob.	42	41½	–	20	19⅞	–	21	20⅝	–
Nov.	42¼	41⅞	–	20⅛	19⅞	–	21⅛	21	–
Dez.	42½	42⅛	–	20⅜	20	–	21⅜	21⅛	–
Januar	43	42½	–	20⅝	20⅜	–	22⅛	21⅞	–
Febr.	43⅜	43	–	20⅞	20⅝	–	22⅝	22	–
März	43⅝	43¼	–	21	20⅞	–	23	22⅝	–
April	44½	43¾	–	21	21	–	23¼	22⅞	–
Mai	44¾	44⅛	–	21¼	21	–	23½	23	–
Juni	44¾	44	–	21¼	20⅞	–	23½	23	–
Juli	45¼	44½	–	21¼	20⅞	–	23½	23	–

*) nominell

Berlin, 10. August. Der **Londoner Goldpreis** beträgt am 10. August für eine Unze Feingold 138 sh 1 d, gleich 87,372 RM, für ein Gramm Feingold demnach 32,2725 pence gleich 2,8696 RM.

Berlin, 10. August. Die Preisindexziffer für Metalle stellte sich am 8. August auf 51,2 gegen 48,8 am 1. August. Durchschnitt 1909/13 gleich 100, wichtige Gruppen um 4,9 Prozent der Ziffer vom 1. August. Für die einzelnen Metalle wurden nach dem Preisstande vom 8. August folgende Einzelindexziffern errechnet: Kupfer 36,0 (am 1. August 31,6), Blei 62,5 (63,3), Zink 43,1 (44,7), Zinn 83,9 (81,7), Aluminium 111,1 (111,1), Nickel 92,3 (87,1), Antimon 68,6 (78,5).

Hamburg, 10. August. **Metalle.** (Richtpreise des Vereins der am Metallhandel beteiligten Firmen). Silber prompt 44⅞ B 41¾ G, Hüttenrohzink 21⅛ B 20¾ G.

Hamburg, 10. August. **Altmetalle** heute keine Notierung.

Londoner Metallbörse

10. August 1934. (Amtl. Schluß)

	£
Kupfer (per Tonne)	
Tendenz: unreg.	
Standard per Kasse	38¾–⅜/₁₆
do. 3 Monate	39⅛–9/₁₆
do. Settl. Preis	39¼
Electrolyt	41¼–⅜/₁₆
best selected	41¼–⅜/₁₆
strong sheets	38
Elektrowirebars	32½
Zinn (per Tonne)	
Tendenz unreg.	
Standard per Kasse	227¼–¾
do. 3 Monate	227½–¾
do. Settl. Preis	225
Banka*	
Straits*	229½
Blei (per Tonne)	
Tendenz fest	
ausl. pr. prompte	11½
do pr. inoffiz Preis	11⅝–¾/₁₆
do. eint Sicht off Pr.	11⅝
do. eint 1 Mnth. Pr.	11⅝
do Settl Preis	11⅝
Zink (per Tonne)	
Tendenz stetig	
gewöhnl. pr. offiz. P.	13⅜
do pr. inoffiz Preis	13⅜–9/₁₆
do. eint Sicht off Pr.	13⅜
do. eint 3t mnth Pr.	13⅜–⅝
do. gew Settl Preis	13⅜

London, 10. August. In London wurden 85 000 Pfd. Sterling Gold zum Preise von 138 sh 1 d pro Unze fein verkauft

Aluminium (p. To.)	
Inland*	100
Ausland*	–
Antimon Regulus	
(per Tonne)	
Erzeuger Preis*	42–43
chines. per*	29–29½
Quecksilber*	
(per Flasche)	11⅜–11⅝
Platin* (p. 20 Ounc.)	7⅛
Weltmarkt z. L.*	
(sh per Einheit)	37–38
Nickel, Inländ.*	
(per Tonne)	200–205
do. Ausland* (p. To.)	200–205
Weißbl. j. C. Cokes	18
20x24f.o.b.Swansea*	
(sh. p.box of 108 lbs)	
Kupfersulphat	14⅜–15⅛
t. o. b.* (per Tonne)	
Cleveland Gußeisen	67⅞
Nr. 3. f.o.b. Middles-borough* (sh. p. To.)	
Silber (Pence per Ounce)	21⅞
do. Lieferung Ounce	21⅛
Gold (sh. und pence per Ounce)	138/1
Amtl. Berlin. Mittelkurs f. d. eng). Pfd.	12,659/1
* inaktive Notierung	

Konkurse

Hannover: Hannoversche Waagen- und Maschinenfabrik vorm. H. in Insolvenz. Kfm. Adolf Lada in Firma Gebr. Leda, Regenmäntelfabrik. — **Lörrach:** Feinmetall Co. G. m. b. H. in Weil. — **Löwen/Schles.:** Kaufm. Maria Gerski in Schurgast. — **Lohr** (Unterfranken): Käufer Wilhelm Klein. — **Pirmasens:** Nachl. Dr. med. Richard Schlemm. — **Schneidemühl:** Nachl. Landmesser Otto Sohns.

Vergleichsverfahren:

Chemnitz: Baumeister Walter Mothes in Schönau. — **Hildesheim:** Kfm. Wilh. Buschbaum, Inh. R. Schlebe. — **Osnabrück:** Fa. A. Alexander & Co., Inh. Frau Berta Strauß, verw. Bloch, geb. Levy.

Amtliche Devisenkurse in RM., (ohne Gewähr)

Bank disk.	Telegraphische Auszahlungen:	Verkehrs-geltung	10. August Geld	10. August Brief	9. August Geld	9. August Brief
7	Aegypten 1 ägypt. Pf.		0,383	12,02	13,03	13,07
6	Argentinien 1 P.-P.		0,1686	0,681	0,681	0,683
6	Belgien 100 Belga		58,39	59,11	58,95	59,07
6	Brasilien 1 Milreis		0,122	0,184	0,186	0,186
6	Bulgarien 100 Lewa		3,04	3,047	3,047	3,053
6	Canada 1 kan. Doll.		4,26	2,547	2,55	2,558
6	Dänemark 100 Kr.		112,90	56,43	56,56	56,63
6	Danzig 100 Gulden		–	81,74	81,90	81,74
6	England 1 Pfund		20,42	12,65	12,7	12,64
6	Estld. 100 estn. Kr.		–	69,91	69,90	69,93
6½	Finnland 100 f. M.		81,–	5,574	5,5	5,574
6	Frankreich 100 Fr.		81,–	16,90	16,94	16,90
6	Griechenl. 100 D.		81,–	2,497	2,505	2,497
6½	Holland 100 Gulden		168,74	169,78	170,07	169,79
6½	Island 100 Isl. Kr.		112,90	67,19	67,31	67,31
6	Italien 100 Lire		81,–	21,58	21,62	21,62
7	Japan 1 Yen		2,092	0,749	0,753	0,751
6	Jugoslav 100 Din.		81,–	5,664	5,676	5,684
6	Lettland 100 Latts		–	80,67	80,83	80,67
6	Litauen 100 Litas		–	42,1	42,11	42,19
6½	Norwegen 100 Kr.		112,70	63,52	63,64	63,64
6	Oesterreich 100 Sch.		59,07	47,05	47,15	47,05
8	Polen 100 Zloty		–	47,40	47,5	47,40
6½	Portugal 100 Esc.		135,37	11,47	11,49	11,49
6	Rumänien 100 Lei		–	2,488	2,492	2,492
6	Schweden 100 Kr.		112,50	65,17	65,31	65,31
6	Schweiz 100 Fr.		81,–	81,21	81,37	81,37
6	Spanien 100 Pes.		81,–	34,32	34,38	34,38
6	Tschech. 100 Kr.		81,–	10,47	10,49	10,47
6	Türkei 1 türk. Pfd.		18,456	1,991	1,995	1,995
6½	Ungarn 100 Pengö		–	–	–	–
6½	Uruguay 1 Goldpeso		–	2,999	3,009	3,014
6½	V. St. v. Amerika 1 D.		4,198	2,488	2,492	2,506

Sehr still

Frankfurt, 10. August. Mangels besonderer Anregungen eröffnete die Abendbörse sehr still. Aufträge aus der Kundschaft lagen nicht vor, so daß selbst am Aktien- noch am Rentenmarkte nennenswerte Umsätze zustande kamen. Vereinzelt zeigte sich Neigung zu Glattstellungen. Die Berliner Schlußkurse waren daher zumeist nur knapp behauptet. IG. Farben, Aku und Zellstoff-Waldhof setzten bis 1/4% niedriger ein. Am Rentenmarkte waren die Mittagsschlußkurse behauptet. Man nannte Altbesitz mit 95½, späte Reichsschuldbuchforderungen mit 94⅝%. Kommunalumschuldung und Reichsmarkobligationen waren gleichfalls unverändert. Im Verlauf erfuhr das Geschäft keine Belebung. Lediglich IG. Farben hatten unter Schwankungen kleine Umsätze zu verzeichnen. Die Berliner Schlußkurse waren überwiegend etwas gehoben. Aku gaben allerdings insgesamt 3/4% nach. Auch Farben lagen schließlich 5/8% schwächer. Renten blieben sehr still. Von ausländischen Werten gogen 4prozentige Schweizer Bundesbahn auf 106 und 3½prozentige auf 182¼ an. An der Nachbörse nannte man Farben mit 148½, Altbesitz mit 95 und späte Reichsschuldbuchforderungen mit 94¼%.

Silberwerte gefragt

London, 10. August. Die Londoner Effektenbörse zeigte eine freundliche Verfassung im Zusammenhang mit der Silberproklamation Roosevelts. Gefragt waren insbesondere Silberminenshares. Bemerkenswert ist auch die feste Haltung der deutschen Kalianleihen.

Die Börsen

Ruhig, Kurse behauptet

Bremen, 10. August. Die Börse setzte in wenig veränderter Haltung ein. Eine zuversichtliche Grundstimmung war unverkennbar, jedoch hielt sich die Umsatztätigkeit wieder in äußerst engen Grenzen. Am Markt der Dividendenwerte waren im großen und ganzen gestrige Kurse zu hören. Im Handel waren Bremer Papier und Wellpappen, die in einigen Schlüssen den Besitzer zu 70% wechselten. Bremer Rolandmühle waren bei 120% erhältlich. Bremer Straßenbahn waren erneut um 1/2% höher gefragt. Für Chem. Fabrik Hude bestand bei 140% wie zuletzt Kaufinteresse, während Reis und Handels bei einem relativ hohem Kurs (102%) zur Verfügung standen.

Am Markt der festverzinslichen Werte war die Stimmung eher freundlicher, ohne daß das Geschäft eine Belebung erfuhr. Bremer Altbesitz wurde zu 93% verlangt. Steuergutscheine wurden teilweise um 1/8% erhöht notiert.

Im Freiverkehr wurden Umtausch-Obligationen zum Teil zu gebesserten Kursen begehrt. Von zertifizierten Dollar-Anleihen lag die 6%ige Nordd. Lloyd um 1% erhöht. Von Aktienwerten setzten Deutsche Antiquia Bank ihre Kurssteigerung in erwähnenswertem Maße fort.

Renten wieder lebhaft

Hamburg, 10. August. Das Geschäft an den Aktienmärkten war außerordentlich ruhig. Wieder stand wie schon gestern der Rentenmarkt im Vordergrund des Interesses. Hier sogen Reichsaltbesitz erneut fast 1% an. Hamburger Altbesitz gewannen ½%. Auch für Hamburger Neubesitz bestand zu 1% höherem Kurse Kaufneigung. Pfandbriefe gleichfalls fest veranlagt. 6prozentige Hamburger erreichten einen Kurs von 91% (plus 1/4%). Hamburger Liquid. um 1/2% auf 90,25% gebessert. Die Aktienwerte lagen durchweg gut behauptet bei kleinen Schwankungen im Rahmen eines Prozentes. Wiemann-Leder gaben von ihrem gestrigen Gewinn 1% wieder ein. Schiffahrtsaktien um Bruchteile eines Prozentes schwächer. Hamburg-Süd dagegen mit plus 1/2% etwas höher. Hamburger Pfundanleihe 68%.

Sprunghafte Steigerung von Ilseder Hütte

Hannover, 10. August. An der Börse machte sich wieder vermehrtes Interesse für die Aktien der Ilseder Hütte bemerkbar. Der erste Kurs setzte mit 109% bereits 4% höher ein. Im Verlauf trat aber ein kleiner Rückgang auf 108% ein. Für Hackethal Draht, Vereinsbraurei Hannover und Vereiner Oelfabriken waren höhere Geldkurse im Markt, ebenso konnten Hannoversche Immobilien nach unveränderter Eröffnung um 5 RM. anziehen. Der Markt der festverzinslichen Werte hatte größere Umsätze zu verzeichnen. Zu höheren Kursen waren Provinzanleihen und die Goldpfandbriefe der Braunschweig-Hannoverschen Hypothekenbank im Handel. Auch Hackethal-Draht-Obligationen blieben 1¼ höher vergeblich gesucht. Im Freiverkehr waren größere Umsätze in Zinsvergütungsscheinen zu verzeichnen. Kaliaktien waren unverändert und umsatzlos.

Renten sehr fest — Aktien nach schwächerem Verlauf erholt

Berlin, 10. August. Der bereits gestern zu Tage getretene Tendenzumschwung zu Gunsten der festverzinslichen Werte konnte an der Frankfurter Abendbörse und in größerem Umfange im heutigen Berliner Verkehr weitere Fortschritte machen. Man geht wohl nicht fehl in der Annahme, daß diese Entwicklung in erster Linie mit der Vereinigung des Reichsbankpräsidiums und des Wirtschaftsministeriums in der Person Dr. Schachts im Zusammenhang steht, von der man nunmehr eine durchgreifendere Pflege der Rentenmärkte erwartet. Die bereits früher angestellten und jetzt wieder aufgenommenen Erwägungen, die sich mit Rentabilitätsvergleichen zwischen Aktien und Renten beschäftigen, haben ebenfalls zu einer größeren Beachtung der letztgenannten durch das Publikum geführt. Beachtlich ist insbesondere die lebhafte Nachfrage für Reichsaltbesitz. An den Aktienmärkten ist trotz zum Teil weiterhin sehr guter Stimmung keineswegs als unfreundlich zu bezeichnen, zumal bereits gestern gemeldete erneute Abnahme der Arbeitslosenziffer sowie verschiedene Nachrichten aus der Wirtschaft einen wirksamen Rückhalt boten.

Im Verlauf trat an den meisten Aktienmärkten eine leichte Erholung ein, da auf der ermäßigten Basis vielfach Rückkäufe zu beobachten waren. Renten lagen fast ausnahmslos fest. Hypotheken-Goldpfandbriefe konnten Kurssteigerungen bis zu 1%, Kommunalobligationen sogar bis zu 1¾% anfweisen. Auch Liquidationspfandbriefe waren gefragt und fester. Für Stadtanleihen wurden Kursgewinne von 1½% im Mittel genannt. Bei landschaftlichen Goldpfandbriefen waren Schwankungen von ¾% nach beiden Seiten zu beobachten. Provinzanleihen zogen bei kleinen Umsätzen um ⅜ bis 1% an. Die Ruhrverbundanleihe wurden gegen letzte Notiz 1⅛% höher berechnet. Länderanleihen waren auch heute wieder um ca 1% befestigt.

Gegen Schluß traten kaum wesentliche Aenderungen in der Kursgestaltung ein, doch machte die bereits im Verlauf zu beobachtende Erholung an den Aktienmärkten weitere leichte Fortschritte. Nachbörslich kam es kaum noch zu nennenswerten Umsätzen. Stimmungsmäßig war indessen ein freundlicher Grundton zu bemerken.

Am Kassamarkt war die Tendenz nicht ganz einheitlich, da auch hier im Zusammenhang mit der rückläufigen Tendenz an den variablen Märkten vielfach Abschwächungen eintraten. Stader Leder konnten ihre Aufwärtsbewegung um 2½% fortsetzen. Von den per Kasse gehandelten Großbankaktien waren nur DD mit plus 3/4% verändert. Sehr fest waren Hypothekenbanken unter Führung von Meinunger Hypotheken, die 3% gewannen. Steuergutscheine zeigten nur in der 34er Fälligkeit eine Veränderung mit minus 1/8%.

Am Geldmarkt konnte die Erleichterung weitere Fortschritte machen, so daß erste Nehmer bereits mit 4% für Blanko-Tagesgeld ankommen konnten. Privatdiskonten — unverändert 3¼% — verzeichnen weiter ruhiges Geschäft, Angebot und Nachfrage scheinen ausgeglichen. Infolge der namentlich in letzter Zeit verstärkten Nachfrage nach sogenannten unverzinslichen Reichsschatzanweisungen wurde die bisherige Tranche ausverkauft, so daß die Auflegung neuer Abschnitte per 15. Januar 1936 zu einem Diskontsatz von 4¼% erforderlich wurde.

Am internationalen Devisenmarkt vermochten sich Pfunde etwas zu befestigen, während der Dollar infolge der Silbermaßnahmen Roosevelts weiter nachgab.

Dollar = 2,49 (2,505) RM.,

Englisches Pfund = 12,655 (12,655) RM.

Schiffahrt und Schiffbau

Die deutsche Seeschiffahrt im Jahre 1933

Berlin, 10. August. Trotz des starken Hervortretens der binnenwirtschaftlichen Tendenzen in der deutschen Wirtschaftspolitik hat die Seeschiffahrt im vergangenen Jahre verhältnismäßig vergleichsweise günstig abgeschnitten. Die Zunahme des Güterverkehrs beträgt bei allen Hauptverkehrsmitteln zusammen 8,3 Prozent der Gütermenge von 1932, bei der Seeschiffahrt allein jedoch 12,1 Prozent. Inland- und Auslandsverkehr zeigen dabei durchaus ungleiche Entwicklung. Auch ist die Belebung in den Ostseehäfen stärker als in den Nordseehäfen. Genauere Einblicke in diese Verhältnisse bietet das soeben erschienene Heft über den Güterverkehr über See in den deutschen Häfen. Es enthält wie in den Vorjahren die Güterarten nach Mengen und nach Herkunfts- und Bestimmungsländern. Diese Uebersichten werden für jeden deutschen Verkehrsbezirk sowie (als „Hauptzusammenstellung") für das ganze Reich gebracht. Zusammenfassende Uebersichten bieten einen Ueberblick über die Entwicklung des Güterverkehrs über See in den letzten 6 Jahren.

Schiffbauindustrie

Schulschiff „Deutschland"

Elsfleth, 10. August. Schulschiff „Deutschland", das sich zurzeit auf einer Ausbildungsreise in der Ostsee befindet, wird Ende August nach Elsfleth zurückkehren.

Motorisierte Rettungsboote

Bremen, 10. August. Die Deutsche Gesellschaft zur Rettung Schiffbrüchiger beabsichtigt, angesichts der großen Vorteile des Motorenantriebs für die Beschleunigung des Rettungswerks, flache Ruderrettungsboote mit kleinen Dieselmotoren, die vom Bootswagen ablaufen können, zu bauen, wenn die deutsche Motorenindustrie hierfür geeignete Modelle liefert. Es befinden sich zurzeit 30 Motorboote, davon 13 gedeckte, 9 halbgedeckte und 8 offene im Dienst. Fast ein Drittel der Rettungsboote der Gesellschaft sind bereits mit Motoren, die meisten davon mit modernen Rohöldieselmotoren ausgestattet. Diese Boote sind an allen wichtigen Orten der Küste stationiert, wo größerer Schiffahrtsverkehr herrscht und wo die genügende Wassertiefe für die Verwendung solcher Boote vorhanden ist.

Gewinnauszug
5. Klasse 43. Preußisch-Süddeutsche (269. Preuß.) Staats-Lotterie

Ohne Gewähr — Nachdruck verboten

Auf jede gezogene Nummer sind zwei gleich hohe Gewinne gefallen, und zwar je einer auf die Lose gleicher Nummer in den beiden Abteilungen I und II

2. Ziehungstag — 9. August 1934

In der heutigen Vormittagsziehung wurden Gewinne über 150 M. gezogen

10 Gewinne zu 3000 M. 85506 108476 184932 202712

24 Gewinne zu 2000 M. 940 112655 141306 149470 155244 179770 208742 303760 319850 357083 362012 387056

30 Gewinne zu 1000 M. 14056 15956 45748 66558 202950 218855 221847 222730 260867 266626 268014 305799 313096 399478

82 Gewinne zu 500 M. 31643 53071 60369 68315 101659 137567 140202 146369 150360 165301 179194 184198 186441 207542 217161 223985 226871 235303 239963 253076 256018 263451 265853 275814 280878 286684 298818 299141 302803 303465 317048 325990 337706 338949 355787 358415 360375 378204 390072 393697

436 Gewinne zu 300 M. 1607 1986 2367 4997 6399 6548 6699 10240 10347 12451 23206 24850 28769 29100 34655 37663 37921 39884 [illegible] 40570 41010 42363 44167 49853 50464 51401 52712 53594 53615 57035 57750 57834 59828 61780 62085 62870 65279 68099 69624 69048 69140 72361 73625 76392 79004 88230 88653 90738 90776 90994 90956 92430 93107 93788 94928 101706 102544 103639 107694 108848 115059 116026 121611 122062 122447 123139 131268 132784 135411 137770 137834 143604 144266 146568 148022 148657 166386 166731 168829 170932 171236 171485 172672 172733 173957 177071 178341 181392 181929 182712 184207 184589 185852 186896 190080 200024 204674 208446 208694 211057 216370 218469 218724 219791 221142 221310 221924 224139 224622 225973 225402 230487 230541 232908 236372 236385 238971 239817 242076 249778 252171 253305 255413 255612 264489 267228 267808 270322 273283 274054 274878 275119 277487 277736 278023 278495 280266 282662 287973 288705 293119 295819 296880 297214 303700 304911 307581 309856 309577 309681 311494 317991 320144 320228 324194 325267 327768 330099 333203 334443 335011 336648 338059 339565 339570 342074 342612 343571 344129 344641 349213 350313 353862 354083 355219 358017 359297 359383 360703 361958 361799 362928 365146 366096 368439 369367 370303 370866 370929 371257 372587 373542 374952 376110 381063 381466 381855 392755 394465 395828 399646 391307 394753 395081 395901 398417

BREMEN

Bank-Aktien

		10. 8.	9. 8.
D.-D Bank	V	52½ G	52½ G
D. Ueberz.-Bank	V	–	–
Dresdner Bank	V	69¾ G	69¾ G
Geestm. Bank	V	98 G	98 G
Old. Landesbank	V	–	–
Old. Spar- u. L.	V	–	–

Verkehrs-Aktien

Br. Schlepp.	V	–	–
Br. Straßenb.	V	80¾	80 G
Deutschlandsb.		–	–
7⅛ Vorz.-A.		–	–
„Neptun" Dt.D.G.		–	–
Nordd. Lloyd	V	–	–
Unterw. Reed.		99 G	99 G

Industrie-Aktien

Alum.u.Mag.-Fab	V	–	–
Atlas Werke	V	28 B	28 B
Bremen Besigh.	V	–	–
Br. Vulgan. F.	V	55 G	55 G
Br.Allg.Gas u. El.	V	–	–
Br. Chem. Hud.	V	129 G	129 G
Br. Zigarren	V	34 B	35 G
Br. Fap. u. W.	V	120 B	120 B
Br. Rolandm.	V	140 G	140 G
Brem. Silberw.	V	140 G	140 G
Brem. Vulkan	V	–	–
Brem. Wollk.	V	145 B	–
Dtsch. Linol., Bln.		–	–
Hans. Kabelw.		–	–
Hoffm. Stärke	V	–	–
Jutespinnerei		–	–
Weberei Bremen	V	55 B	56 B
Nordd. Steing.		97 G	97 G
„Nordsee" D. F.	V	42¾	41¾
Reis u. H. A.-G.	V	102 B	96 G
Ver. Werkst.	V	62 G	62 G
Wendt'sche Cig	V	45 B	45 B

Staatspapiere

	10. 8.	9. 8.
mit Zinsberechnung		
Dtsch. Reichsbahn-Schatzanw R 1	–	–
ohne Zinsberechnung		
Brem. Doll. Anl. kl.	54 G	54 G
do. große	54 G	54 G
Bremer Anl. Ausl.-Sch. v. 1. 11. 26 m.	–	–
¼ Anl. Sch. kleine	93¾	93 G
Bremer Anl. Ausl.-Sch. v. 1. 11. 26 m.	–	–
¼ Anl. Sch. große	93 G	93 G
Stücke		
Bremer Anl. Ausl.-Sch. ohne Ausl.-Sch. v. 1. 11. 26	19 G	19 G
Dortmunder Ausl.-Scheine	70¾	–
do. 1-90000, einschließl. ¼ Ablös.-Schuld	63	63
Stader Leder	110½	110
Thörl	72	73
Wiemann	158½	159½

Hannover

Anleihen der Kommunalverbände mit Zinsberechnung

6% Hann. Prov. Anl. R. 15	89¾ G	89¾ G

Pfandbriefe und Schuldverschreibungen

(Kreditanstalten der Länder)

6% Oldbg. ut. R. 2	–	–
Pfdr. S 5	–	92 G
6% do. Gold-Komm. S 3	87 G	–

Landesbanken

6% Hann. Lds. Kr.	92¼ B	92¼ B
Gl. G-L 26		

Ritterschaften

6% Brschw. ritt. Kr	95 B	93 B
F.-G. Pf. 29		
6% Brem. ritt. Cr.	91 G	91 B
Ver. G. Schuldv.		

Verkehrsaktien

	10. 8.	9. 8.
Bugsier Reederei	103	105
Dtsch. Ostafrika	–	–
Flensburger D. Co.	5	5
Hapag	26½	26½
Hamb. Südamer.	25	23
D. D.-G. Hansa	28½	28½
Nordd. Lloyd	30½	30
Woermann-Linie	20 B	20 B
Hamb. Hochbahn	–	81

Industrie-Aktien

Asien Cement	–	–
Atlas-Werke	–	–
Bavaria	117	–
Billbrauerei	125	125
Breitenb. Cement	–	97
Bremen-Bes. Duft	72	72
Gusno-Werke	70	69½
Hamb. Elektr.	130	129½
Hirsch Gummi	–	29
Hemmoor	144	141
L. G. Farben	147¼	146½
Karstadt	29 Int.	2
Ostwerke	116	116½
Reis und Handels	95	94
Schwart. Honig	60	63
Stader Leder	110½	110
Thörl	72	73
Wiemann	158½	159½

Kolonial- und Auslandswerte

Neu Guinea Comp.	–	–
Otavi	–	–
Sallfrere	3 B	3 B

HANNOVER

Anleihen der Kommunalverbände mit Zinsberechnung

6% Hann. Prov. Anl. R. 15	89¾ G	89¾ G

Pfandbriefe und Schuldverschreibungen

(Kreditanstalten der Länder)

6% Oldbg. ut. R. 2	–	–
Pfdr. S 5	–	92 G
6% do. Gold-Komm. S 3	87 G	–

Landesbanken

6% Hann. Lds. Kr.	92¼ B	92¼ B
Gl. G-L 26		

Ritterschaften

6% Brschw. ritt. Kr	95 B	93 B
F.-G. Pf. 29		
6% Brem. ritt. Cr.	91 G	91 B
Ver. G. Schuldv.		

HAMBURG

(Schlußamt. Kurse von 12½ Uhr)

Bank-Aktien

	10. 8.	9. 8.
Comm. u. Privatbank	57	56
Hypothekenbk. Hamb.	77½	76
Vereinsbank	84	85
Westholst. Bank	115	115

Sachwerte

ohne Zinsberechnung

ohne Bezugs-R.

Kolonialwerte

Neu Guinea Comp. — —

Staatsanleihen

mit Zinsberechnung

Dtsch. Reichsanl.	89½	89¼
D. Lin. W. Berlin	99¾	99¾
Dt. Lin. W. Hanse	99½ G	99½ G
Nordd. Steingut	94½	94½

ohne Zinsberechnung

Br. Tauwerkfabrik – –

Sachwerte

ohne Zinsberechnung

ohne Bezugs-R.

Kolonialwerte

Neu Guinea Comp. — —

Schiffahrtsaktien

	10. 8.	9. 8.
Hamburg Südamer.	25	23
Hapag	26½	26½
Kosmos	30	30
Nordd. Lloyd	30½	30
Reederei Laeisz	1250	1250
Roland	103	103
Sloman	70	70
Vereinigte Elbeschiff.	70	70

Industrie-Aktien

Alsen. Portl.	110	110
Asbest Hamburg	110	110
Bergedorf. Eisen	110	110
Bergmann Elektr.	110	110
Bill. Werft	110	110
Deutsche Asphalt	110	110
Deutsche Erdöl	110	110
Deutsche Steinzeug	110	110
Elbe Schiffswerft	110	110
Elektr. Hochbahn	110	110
Elektr. Werke	110	110
Gummi Harburg	110	110
Hamb. Elektr.	110	110
Hamb. Gummi	110	110
Hamb. Hochbahn	110	110
Hamb. Wasserwerke	110	110
Harburger Gummi	110	110
Holsten Brauerei	110	110
Howaldtswerke	110	110
Kali Aschersleben	110	110
Klöckner Werke	110	110
Lübecker Maschinen	110	110
Nordd. Hütte	110	110
Phönix

sten deutschen Staatsamtes durch Adolf Hitler seine Zustimmung.

Nur unser Führer, der in grenzenloser Liebe und Treue am deutschen Volkstum hängt, konnte als Vertreter der ganzen Nation aus innerstem Herzen bekunden, „daß gerade uns und dieses junge Deutschland das tiefste Verständnis besaß für die begründeten Lebensansprüche der anderen Völker". Erst nachdem uns Adolf Hitler wieder an den Born des reinen Deutschtums, an die Quellen unseres völkischen Seins zurückgeführt hat, erst nachdem wir die mahnenden Stimmen unserer heroischen Vergangenheit wieder klar und eindringlich vernehmen, sind wir auch befähigt, die Eigenart jedes anderen Volkes zu respektieren. Es zeugte von einer gründlichen Verkennung der nationalsozialistischen Weltanschauung, als kurz nach der Machtübernahme durch Adolf Hitler von deutschfeindlichen Elementen im Auslande die Meinung verbreitet wurde, das Dritte Reich verfolge kriegerische Absichten. Nach unermüdlicher Aufklärungsarbeit setzt sich auch jenseits der Grenzen erfreulicherweise immer mehr die Erkenntnis durch, die Reichsminister Goebbels als Abgesandter des Führers in Warschau so überzeugend begründete: „Der Nationalsozialismus hat keine internationale Sendung in aggressivem Sinne zu erfüllen." Eine Expansions- und Eroberungspolitik, überhaupt den Begriff des Germanisierens lehnt der Volkskanzler jedenfalls mit der gleichen Konsequenz und Rücksichtslosigkeit ab, mit der er jeden Uebergriff fremder Staaten auf unser Volkstum verhindern wird. Hier gibt es keine faulen Kompromisse aus „wohlverstandenem nationalen (lies: liberalen) Interesse" heraus. Die in zähem Ringen um die Seele des Volkes erreichte Selbstbesinnung der deutschen Nation auf ihr wertvolles Eigenleben wird vielmehr vom Führer mit der ständigen Bereitschaft aller zur bedingslosen Art-Verteidigung verknüpft. Wer darum dem eigenen Volkstum mit jeder Faser seines Wesens dienen will, ohne die berechtigten völkischen Ansprüche anderer Nationen zu verneinen, wer den Frieden der Welt aus der Kraft heraus festigen will, die aus Blut und Boden erwächst, der reiht sich am 19. August mit ein in die geschlossene Front der Gefolgschaftstreuen. Er gibt sein Ja!

Frankreich sieht Gespenster

Warum es zum Abschluß des Ostpaktes treibt

London, 11. August.

Der Pariser Vertreter der „Times" berichtet: Die Verhandlungen über einen Sicherheitspakt in Osteuropa nähern sich einem entscheidenden Abschnitt. Die französische Regierung erwartet eine baldige Mitteilung der polnischen Regierung über ihre Haltung gegenüber dem Vorschlag. Sie hat die polnische Regierung darauf hingewiesen, wie wichtig es sei, noch vor dem Zusammentritt der Völkerbundsversammlung im September Stellung für oder gegen den Pakt zu nehmen. Die polnische Antwort wird, gleichviel ob sie günstig oder ungünstig lautet, das Ende der ersten Phase der Verhandlungen darstellen. Nachdem die baltischen Staaten bereits ihr grundsätzliches Einverständnis erklärt haben, bleibt dann noch die Stellungnahme der Reichsregierung abzuwarten.

Der Grund für den französischen Wunsch, vor September zum mindesten zu einer vorläufigen Entscheidung zu kommen, ist darin zu suchen, daß es jetzt endgültig feststeht, daß Sowjet-Rußland auf der September-Versammlung den Antrag auf Zulassung zum Völkerbund stellen wird. Falls die Aufnahme erfolgt, würde dies den ersten Schritt zur Verwirklichung des Paktes bedeuten. Die Franzosen erwarten, daß es dann eine Periode eifriger Verhandlungen geben wird, für die sie völlig gerüstet zu sein wünschen. Nach französischer Ansicht müßten die Verhandlungen möglichst beschleunigt werden, um gewisse Gefahrenquellen in Osteuropa zu stopfen. Die Franzosen erklären, wenn Polen und Deutschland nicht teilnehmen wollten, dann müsse der Pakt ohne sie abgeschlossen werden, im Notfall sogar nur zwischen Frankreich und Rußland. Der Korrespondent fügt hinzu, die Franzosen behaupten nicht, daß die Mitgliedschaft im Völkerbund oder eine Verständigung mit Frankreich für die Sowjet-Regierung eine ideale Lösung der russischen Probleme bedeute. Die Sowjet-Regierung brauche Sicherheit im Westen, die ihr die Möglichkeit geben würde, der wirklichen oder vermeintlichen japanischen Gefahr gegenüberzutreten.

Die Verhältnisse im Saargebiet

Anschlag auf einen Propagandaleiter der Deutschen Front

Saarbrücken, 11. August.

Das „Saarbrücker Abendblatt" berichtet aus Sulzbach: Heute nacht um ½2 Uhr wurden auf den Organisations- und Propagandaleiter der Deutschen Front in Sulzbach, Klaus Loth, auf dem Heimweg in einer unbeleuchteten Straße von einem Unbekannten fünf scharfe Schüsse abgegeben. Der Ueberfallene flüchtete in den Vorgarten eines Hauses, wo er in Deckung ging. Als der gefährliche Strauchritter seine Munition verschossen hatte, flüchtete er in den nahen Wald. Der Ueberfallene setzte dem Feigling nach, der allerdings, ohne erkannt zu werden, in dem Dunkel des Waldes verschwand.

Der Grund, der die verbrecherischen Elemente veranlaßt haben mag, zu solchen Mitteln zu greifen, ist nur allzu ersichtlich. Der Organisations- und Propagandaleiter der Deutschen Front entfaltete nämlich in den letzten Wochen eine außerordentlich rege Werbetätigkeit, die der sogenannten Einheitsfront in Sulzbach fühlbar Abbruch tat. Auf solche Weise aber, sich einer geistig unbequemen Uebermacht zu erwehren, ist ein unglaublicher Terror, der den Herren der Regierungs- und Abstimmungskommission wieder einmal klar beweisen wird, wo die eigentlichen Aufrührer und Volksverhetzer sitzen.

*

Der Landesleiter der Deutschen Front hat beim Verwaltungsausschuß der Regierungskommission Klage gegen Präsident Knox wegen der entgegen den Entscheidungen des Untersuchungsrichters aufrechterhaltenen Beschlagnahme der Akten der Deutschen Front erhoben.

In der ausführlichen Begründung dieser Klage wird u. a. ausgeführt: Der angegebene Grund der Beschlagnahme, daß sie als politzeiliche Beschlagnahme nötig sei, um die nötigen Anstalten zur Erhaltung der öffentlichen Ruhe, Sicherheit und Ordnung und zur Abwendung der dem Publikum oder einzelnen Gliedern desselben bevorstehenden Gefahren zu treffen, ist heute ebenso wenig gegeben, als zur Zeit der Beschlagnahme am 24. Juli.

Hat nun der Untersuchungsrichter schon betont, daß die tatsächlichen Gründe des „begründeten Verdachtes" nicht angegeben worden sind, so muß jetzt hervorgehoben werden, daß auch in der Verfügung des Präsidenten Knox wiederum keine tatsächlichen Gründe für die Beschlagnahme angegeben sind. Es ist darin nur gesagt, daß sie notwendig sei. Mit einer derart dürftigen Begründung könnte jedesmal durch eine einfache, unsubstantivierte Erklärung der anordnenden oder ausführenden Polizeibehörde das dem Staatsbürger bei Beschlagnahmen gesetzlich gewährte Nachprüfungsrecht durch einen Richter illusorisch gemacht und vereitelt werden. Gegen ein derartiges Vorgehen der Polizei muß jedoch jeder Staatsbürger geschützt werden. Der Landesleiter bittet daher, die ohne jede tatsächliche Begründung erfolgte politzeiliche Beschlagnahme zur Vermeidung von Rechtsunsicherheit im Saargebiet aufzuheben.

Sammeleinreisen verboten

Saarbrücken, 11. August

Die Regierungskommission hat den zuständigen Stellen einen Erlaß mitgeteilt, in dem sie ein grundsätzliches Verbot von Sammeleinreisen ins Saargebiet ausspricht. In der betreffenden Verfügung heißt es: „Im Einvernehmen mit der durch den Völkerbundsrat in Genf eingesetzten Volksabstimmungskommission wird hierdurch mitgeteilt, daß es angesichts der bereits stattfindenden Vorbereitungen für die Abstimmung nicht möglich ist, Sammeleinreisegenehmigung für Personen, die an öffentlichen Veranstaltungen teilnehmen wollen oder als Mitglieder eines Vereins in das Saargebiet einzureisen beabsichtigen, zu erteilen."

Eine Leibgarde für Schuschnigg?

Wien, 11. August.

Nach Mitteilung des oft gut unterrichteten „Neuigkeits-Weltblattes" hat Bundeskanzler Schuschnigg der Anregung von Freunden zugestimmt, eine Leibwache nach Art des Gardes du Corps zu bilden. Sie soll aus ehemaligen Offizieren der Kaiserschützen bestehen, die den Verbänden der ostmärkischen Sturmscharen angehören. Die Leibwache, die auch mit Maschinenpistolen ausgerüstet sein wird, soll den Kanzler nicht nur in Wien, sondern zum Teil auch auf seinen Reisen begleiten.

Wie das gleiche Blatt meldet, soll das Untersuchungsergebnis über den Putschversuch vom 25. Juli in Form eines Braunbuches herausgegeben werden.

Neue Kerkerurteile in Oesterreich

Ein Wiener Schnellgericht verurteilte den Bauleiter Witzany wegen unbefugten Sprengstoffbesitzes zu acht Jahren schweren Kerker. Ein zweiter Angeklagter wurde freigesprochen. Der Grazer Militärgerichtshof verurteilte den Zahntechniker Anton Binder, weil er an der Besetzung des Postamtes in Deutsch-Landsberg (Steiermark) teilgenommen hatte, zu 2 Jahren schweren Kerker.

Starhemberg in Rom

Rom, 11. August.

Kurz nach 12 Uhr mittags ist der österreichische Vizekanzler Fürst Starhemberg mit dem Flugzeug auf dem römischen Flughafen Littorio eingetroffen. Starhemberg begab sich von dort aus nach Ostia, um das dort befindliche Lager der 200 österreichischen Jungen zu besichtigen, das von den Italienern unter dem Namen „Camp Austria" eingerichtet ist.

Wie von österreichischer Seite betont wird, soll der Besuch Starhembergs in Rom ganz privater Natur sein. Wie wir hören, hat sich Starhemberg, der in Ostia das Mittagessen einnahm, bereits wieder nach Rom zurückbegeben. Es dürfte hier eine Unterredung mit Mussoloni in Aussicht genommen sein. Starhemberg war bei der Ankunft auf dem Flughafen — eben der privaten Form des Besuches halber — nur vom österreichischen Geschäftsträger und vom Militärattachee empfangen worden.

Für einen baltischen Block

Riga, 11. August

In einer Rede in Libau (Liepaja) führte der lettländische Ministerpräsident und Außenminister Ulmanis aus: Wir müssen für eine Zusammenarbeit der Länder am Baltischen Meer nachdrücklichst eintreten. Die Aufgabe Lettlands besteht in erster Stelle darin, seine Kräfte mit denjenigen seiner Nachbarn zu vereinigen, wo die geschichtlichen, geographischen, wirtschaftlichen und politischen Verhältnisse den leichtesten Erfolg ermöglichen. Wir verfolgen diese Aufgabe vom ersten Tage unserer Unabhängigkeit an. Die lettländisch-estländische Union, die immer enger wird, ist die erste Frucht unserer Bemühungen. In diesem Jahre machte auch Litauen die seit langem erwartete Bewegung in Richtung auf eine engere Zusammenarbeit. Wir können optimistisch sein, da die Stellung Lettlands unter seinen Nachbarn start ist und die Gesamtlage auf den Gestaden des baltischen Meeres keinerlei Furcht rechtfertigt. Die baltischen Staaten stehen auf dem Standpunkt, daß die Lage in Osteuropa soweit gereift ist, daß man eine dauerhafte Verstärkung durch einen den bestehenden Beziehungen entsprechenden Vertrag ins Auge fassen kann.

Sowjetblatt gegen Paktpolitik

Das in Charkow erscheinende Blatt „Proletarij", das Organ des Zentralkomitees der Kommunistischen Partei der Sowjetukraine, bringt einen bemerkenswerten Artikel, der sich, naturgemäß ohne Namensnennung, entschieden gegen die Paktpolitik Litwinows wendet. Das ukrainische Blatt spricht von dem „zersetzten Banner des Pazifismus", das im Wirtschaftsleben Deckmantel für eine neue Methode der Kriegsvorbereitung darstelle. Heute stehe die Welt vor einer „zweiten Runde der Revolutionen und Kriege". Die Aufgabe der Kommunisten bestehe darin, die „verrostete Waffe des Pazifismus" aus den Händen des Bürgertums und der Sozialdemokratie zu schlagen.

Die „Paktmanie", die den Gedanken der „Zusammenfassung von Staaten zu sogenannten Friedensblöcken propagiere, führe nur dazu, daß mehrere Staatengruppen geschaffen würden, die sich gegenseitig bekämpften. Die im Rahmen des Völkerbundes geschaffenen und geplanten „Friedensvereinbarungen" seien ebenfalls eigenartige Gebilde, die den Stempel bürokratischer Gedankengänge auf der Stirn trügen.

Veränderungen im Auswärtigen Dienst

Berlin, 11. August.

Amtlich wird mitgeteilt: Es sind ernannt worden:

der Gesandte in Luxemburg, Freiherr von Ow-Wachendorf, zum Generalkonsul in Kalkutta;

der Gesandte in Bogota, Graf von Podewils-Dürnitz, zum Gesandten in Luxemburg;

der Generalkonsul i. e. R., Dr. von Hentig, zum Gesandten in Bogota;

der Konsul in Tirana, Dr. von Luckwald, zum Gesandten daselbst;

der Generalkonsul i. e. R., Erhard Graf von Wedel, zum Gesandten in Asuncion;

der Gesandte in Riga, Dr. Martius, zum Vortragenden Legationsrat im Auswärtigen Amt;

der Vortragende Legationsrat Dr. von Schad zum Gesandten in Riga;

der Vortragende Legationsrat Dr. Vallette zum Generalkonsul in Batavia;

der Generalkonsul in Memel, Dr. Toepke, zum Generalkonsul in Istanbul.

Keine Goldehrenpreise mehr

Berlin, 11. August.

Der Chef des Kraftfahrwesens der SA., Obergruppenführer Hühnlein, hat, wie das NDZ. meldet, eine Anordnung herausgegeben, wonach die überaus ernste Gold- und Devisenlage der Reichsbank es erforderlich mache, daß der deutsche Goldbestand bis auf weiteres für die Herstellung sportlicher Ehrenpreise und Erinnerungszeichen nicht mehr in Anspruch genommen wird. Es wird daher angeordnet, daß für alle vom NSKK. und DDAC. durchgeführten kraftfahrsportlichen Veranstaltungen nur solche Ehrenpreise und Erinnerungsplaketten herausgegeben werden, deren Herstellung ohne Verwendung ausländischer Stoffe erfolgen kann.

Reichskommissar

für die Brüsseler Weltausstellung

Berlin, 11. August

Der mit der Führung der Geschäfte des Reichswirtschaftsministers beauftragte Präsident des Reichsbankdirektoriums Dr. Hjalmar Schacht hat den langjährigen Reichskommissar für die Mailänder Messe, Präsident des Reichswirtschaftsgerichts Dr. Wilcke, zum Reichskommissar für die Internationale Weltausstellung in Brüssel 1935 bestellt.

. . . die Rotfront erschossen

Stuttgart, 11. August

Nach fast vierjähriger Leidenszeit ist am Freitag Wilhelm Kurrle aus Pfullingen, Oberamt Reutlingen, ein alter Kämpfer der SA., gestorben. Kurrle war im September 1930 bei einer Saalschlacht in Eningen bei Reutlingen von Kommunisten so schwer verletzt, daß er völlig gelähmt wurde. In der Klinik in Tübingen ist er jetzt seinem schweren Leiden erlegen. Der Führer und Reichskanzler Adolf Hitler hatte noch vor 14 Tagen Kurrle sein Bild übersandt.

Eine objektive Stimme

Der „Franciste" geißelt die Hetze der französischen Presse gegen den Führer

Paris, 11. August.

Der „Franciste", das Organ der Bewegung gleichen Namens, schreibt über die Haltung der französischen Presse zur Zusammenlegung der beiden obersten Aemter im Reich: „Unsere Presse machte zuerst ein großes Geschrei und behauptete, der Führer mache sich über das deutsche Volk lustig und hüte sich, das Volk zu befragen, denn er wisse zu genau, daß eine geheime und allgemeine Wahl einer Niederlage gleichkäme. Als Hitler aber wenige Stunden später feierlich bestätigte, daß die Souveränität des Volkes unangetastet bleibe und er selbst einen Volksentscheid verlangte, waren plötzlich unsere Journalisten aus der Fassung gebracht. Allerdings nicht für lange Zeit, denn man erklärte sofort, daß der Volksentscheid nur eine scheinheilige Handlung sei. Das ist eine wirklich billige Beweisführung. Schließlich hat die Regierung des armen Dollfuß in Oesterreich nie gewagt, einen Volksentscheid herbeizuführen aus Angst, daß der Sieg einer neuen und jungen Partei zufalle. Auch Stalin hat niemals gewagt, das russische Volk zu befragen, ob seine Anwesenheit im Kreml erwünscht sei. Er zog es vor, sein Regime durch blutige Unterdrückungen und soziale Ungerechtigkeit auf jener kleinen Beamtenclique aufzubauen, die ihn umgibt und die ihm treu ist, weil sie in schändlicher Weise bevorzugt wird.

Wahrheit ist, daß Hitler aus den kürzlichen Ereignissen stärker denn je hervorgeht. Diese Tatsache können die Wortführer unserer verlotterten Demokratie nicht verzeihen."

Kein Deutschunterricht

in den lettländischen Grundschulen

Riga, 11. August.

Der lettländische Kultusminister Prof. Adamowitsch erklärte am Freitag in einer Rede, die lettländische Regierung habe in ihrer letzten Sitzung beschlossen, zukünftig in den Grundschulen nur eine Fremdsprache zu lehren, und zwar nicht mehr wie bisher deutsch, sondern nur noch die englische Sprache.

Diesen Beschluß begründete der Kultusminister damit, daß man sich von dem einseitigen Einfluß der deutschen Kultur befreien wolle. Das lettische Blatt „Pehdeja Brihd" kommentiert diese Nachricht mit den Worten, daß man den „Teufel mit dem Beelzebub" verjagen wolle. Da die Beschaffung von englischen Lehrern auf dem flachen Lande auf Schwierigkeiten stößt, werden, wie die Blätter melden, eine Reihe von Grundschulen bis auf weiteres ohne fremdsprachigen Unterricht bleiben.

Neuartige Anwerbung von Fliegern. „Daily Mail" berichtet über eine Neuerung, die in der englischen Luftstreitmacht eingeführt wird. Lehrlinge im Alter von 15 bis 17 Jahren, die in der Rüstungs- und Funk-Industrie, sowie im photographischen Gewerbe tätig sind, sollen angeworben und als Beobachter ausgebildet werden. Auch der Nachwuchs an Flugzeugführern soll auf dieselbe Art geworben werden.

Gömbös besucht im September Warschau. Der polnische Gesandte in Budapest, Lepkowski, hat dem ungarischen Ministerpräsidenten Gömbös die offizielle Einladung der polnischen Regierung zu einem Besuch in Warschau überreicht. Ministerpräsident Gömbös hat, wie die polnische Presse meldet, diese Einladung angenommen und wird sich im September nach Warschau begeben.

Druck und Verlag: NS.-Gauverlag Weser-Ems, Zweigniederlassung Bremen. Verlag der Bremer Zeitung. Verlagsdirektor: Dr. Martin Nebe, Bremen. Hauptschriftleiter: Franz Knorr. Stellvertreter: Rudolf Müller. Chef vom Dienst: Kurt Teege. Verantwortlich für Außenpolitik: Rudolf Müller; für Innenpolitik: Kurt Teege; für Wirtschaftspolitik, Handel und Schiffahrt: Dr. H. Heinrich Brinkmann; für Bremisches, Allgemeines und Heimatbeilage: A. K. Buchmann; Reitz; für Provinz: i. V. E. K. Schmidt; für Kulturpolitik und Unterhaltung: i. V. Franz Knorr; für Sport: Kurt Teege; für Bewegung: Franz Knorr; sämtlich in Bremen.

Verantwortlicher Anzeigenleiter: Kurt A. Beige, Bremen. D.A. VIII. 34: 8000. Für unverlangt eingesandte Manuskripte wird keine Gewähr übernommen.

Wenn der Badenweilermarsch erklingt!

Zum 20. Jahrestag des ersten Gefechts des bayrischen Infanterie-Leibregiments bei Badonviller am 12. August 1914

Wer den großen Sturm der Begeisterung in den ersten Augusttagen 1914 selbst erlebt hat, wer selbst neben dem ausmarschierenden Infanterie-Leibregiment mit zum Münchener Hauptbahnhof zog und die Stimmung der Truppe kannte und sah, nur der kann verstehen, wie und warum es schon in den Tagen des Aufmarsches der 6. Armee zu dem Treffen bei Badonviller kommen mußte.

Nach dreitägiger Fahrt durch Württemberger Land, den Schwarzwald und das unwirtliche Lothringen wurde das Infanterie-Leibregiment nachts in Saarburg ausgeladen und überschritt mit anderen Teilen des 1. bayrischen Armeekorps bataillonsweise unweit der Stadt die französische Grenze. Bei Bremenil stießen am 10. August gegen Mittag vorgeschobene Posten des II. Btls. auf französische Vorposten und trieben diese durch hohe Kornfelder vor sich her. In den Abendstunden rastete das Regiment auf den Höhen nördlich der Ortschaft, als drunten am Dorfbrunnen zwei junge Soldaten, die für ihre Kameraden sich schippend zum Wasser bückten, die hinterlistigen Kugeln trafen. Seltsam, so knallten doch heute mittag nicht die Gewehre der Franzosen!? Ein Müller und sein Bursche waren es, die ihren fanatischen Haß selbst angesichts der bewaffneten Truppe nicht zu zügeln vermochten. Die Vergeltung folgte auf dem Fuße.

Wie brannten uns die Gewehre in der Hand, wie wurden da die Waffen gepflegt und die Patronen und Proviantbestände ergänzt; wußten wir doch, daß wir eine gute Kriegsschule hinter uns hatten, und innerlich lag uns die Beruhigung und der unerschütterliche Wille, daß der Kampf unserer gerechten Sache willen geführt und nur für uns entschieden werden durfte. Gerade deshalb nagte an jedem einzelnen das brennende Verlangen, recht bald am Feinde die Kraft zu messen.

Solche Gedanken und die Eindrücke des ersten Gefechtstages, der unbändige Angriffsgeist, die gute Kameradschaft und das feste Vertrauen zur Führung waren die Beweggründe, die mit einem Schlage zur Entladung führten; ohne Absicht der höheren Führung riß das Regiment den nächsten Gegner an sich heran und gestaltete den Tag von Badonviller zu einem ruhmreichen Geschehen in seiner Geschichte.

Eine Feldwache der 6. Komp. wurde am 12. August in der Morgendämmerung von einer feindlichen Abteilung überraschend angegriffen und warf sich zweifelsfrei der Umklammerung. Sofort ließ der Führer des II. Btls., Major Epp (der spätere sieggewohnte Regimentsführer Ritter Franz v. Epp) angreifen und in kurzer Zeit war der Feind von den Waldhöhen in das in einer Mulde liegende Badonviller geworfen. Die übrigen Kompagnien des Btls. waren alsbald in den Ort eingedrungen, hatten sich hier in kleine Kampftrupps verloren und in äußerst blutige Zusammenstöße mit dem Feinde verwickelt. Mit einer zähen Verbissenheit verteidigten die Franzosen, einige Alpenjäger-Bataillone, ihren Stützpunkt. In einem Ringen Mann gegen Mann wurde ein erbitterter Kampf in den Häusern und in den Straßen geführt, der an Schauerlichkeit und Heftigkeit in der Feldgeschichte des Rgts. kaum seinesgleichen fand.

Während der Kampf um den Besitz des östlichen Ortsteils unvermindert fortgeführt wurde, hatte das III. Btl. die Badonviller südlich umkränzenden Höhen gegen Mittag genommen und drang nun gegen die westlichen Teile der Ortschaft vor. Im Vorgelände hatten die Franzosen durch die Befestigung des Friedhofes und der Anlage eines gestaffelten Grabensystems eine das Höhengelände beherrschende Stellung inne, die durch das wogende Getreide und das wellenartige Gelände kaum erkennlich war. Im feindlichen Salvenfeuer traten hier die ersten schweren Verluste ein. In rascher Folge starben der Batls.-Führer, Major Euler, und der Führer der 9. Komp., Hptm. von Fenrn, den Heldentod; der Adjutant des Btls, Ltn. v. Armonensperg, erhielt eine Verletzung, der er am Abend erlag. Unaufhaltsam kämpfte sich der Angriff des Btls. talwärts. In einem Hohlweg gerät die 11. und 12. Komp. in den seitlich hereinbrechenden Hagel zweier Maschinengewehre; und immer war noch kein Gegner zu sehen. Die Verluste mehren sich; eine Abteilung der 10. Komp. reißt die im Hohlweg verschanzenden Leute mit nach vorn durch. Hier und dort hatten die Franzosen auf weithin sichtbaren Bäumen weiße Tücher als Entfernungszeichen aufgesteckt, die Beseitigung derselben löste jeweils ein wütendes Salvenfeuer bei ihnen aus. Jetzt sind einige Gruppen bis auf 400 Meter an den Friedhof heran. Kürzer und schneller folgen die Sprünge — einige Abteilungen gehen buchstäblich vorn durch; schon sieht man einzelne Franzosen in der Sonne springen. Wiederum in einem Hohlweg sammeln die Offiziere schnell einige Gruppen, die Bajonette blitzen in der Sonne auf, und dann bricht der Sturm mit brausendem Hurra über die vorderen Gräben. Der Friedhof wird beiderseits umrannt; weiter geht das Jagen bis an den westlichen Ausgang des Ortes, gerade zur rechten Zeit, denn eben rennen auch dort einige Franzosen verzweifelt aus den Dorfstraßen dem Ausgang zu, stützen ob der hier liegenden Toten, und beginnen selbst einen Lauf um das Leben. Nur wenige gelangen über die Brücke und erreichen den schützenden Waldrand, die meisten der Fliehenden brechen im Feuer des III. Btls. zusammen und bleiben in dem gelben Getreidefeld als bunte Flecke liegen.

Unterdessen entbrennt der Kampf um den Besitz des Ortes nochmals mit unverminderter Heftigkeit. Badonviller brennt, schwarze Rauchschwaden wälzen sich in der brütenden Sonnenglut des Tages. Am Markt häufen sich die beiderseitigen Verluste zur Grauenhaftigkeit. Ein unsichtbarer Gegner, zwei vom Feinde auf dem Kirchturm postierte Maschinengewehre, schmettern ihre verheerenden Garben unter die zur Unterstützung heraneilenden Kameraden und Sanitätsmannschaften, bis die Schützen, ausgeräuchert und mit fanatisch bleichen Gesichtern vor die Mündungen und Kolben der „Leiber" (Abkürzung für das Leibregiment) geraten.

Der Führer des Regiments, Oberst Frh. von Pechmann, hatte gegen Mittag das 1. Btl. links von dem in schwere Kämpfe verwickelten II. Btl. eingesetzt. In einem parktähnlichen Garten wurde dem Führer das Pferd unter dem Leib erschossen. Er schloß sich einer Abteilung des Btls. an; da erinnerte er sich, daß der vom ehemaligen Regimentsinhaber, weiland Prinz Arnulf von Bayern, ihm überlieferte Ehrendegen noch an seinem erschossenen Pferde hing. Unbekümmert der sich inzwischen veränderten Lage kehrte der Oberst allein in den Park zurück und holte sich unter dem feindlichen Feuer das Kleinod wieder.

Gegen die späten Nachmittagsstunden flaute der Straßenkampf ab. Reste des Gegners zogen durch die Waldungen nordwestlich ab. Die Besatzungen einiger Franzosennester im Ort wurden nach und nach gefangen oder im Nahkampf aufgerieben, wo sie noch Widerstand boten.

Die Niederlage der Franzosen war vollkommen. Der Siegeswog des Infanterie-Leibregiments war ein dornenreicher und ist mit Kreuzen reich gesetzchnet. Das Regiment verlor 21 Offiziere und rund 400 brave Unteroffiziere und Mannschaften, darunter 100 Gefallene. Doch wie schlugen die Herzen in heller Begeisterung, als sich das Regiment am Abend um seine Führer scharen und die Größe und Bedeutung dieses ersten Sieges erfahren durfte, war es doch gelungen, die Angriffsbewegung zweier feindlicher Infanterieregimenter, mehrerer Alpenjägerbataillone mit Maschinengewehrzügen nicht nur aufzuhalten, sondern diesem Gegner selbst den Kampf aufzuzwingen, ihn in seiner befestigten Stellung zu zerwürfen und schließlich bis zur Auflösung zu schlagen. Zur allgemeinen Freude mußten die Franzosen neben einer Menge Waffen und Munitionsstücke eine wohlgefüllte Devisenskasse in den Händen der Sieger lassen.

Wie ein blutiges Fanal schlugen die Flammen des brennenden Badonviller zum nächtlichen Himmel, die einzelnen Gruppen des ruhenden Regiments gespenstisch beleuchtend und wiederum in dunkle Schatten tauchend. Eine ernste, feierliche Stille lag um die Wachtfeuer. Die Eindrücke des Tages wogten noch zu sehr im Blut der müden Kämpfer und ließen manches Herz erzittern in stillem Gedenken: „Ich hatt' einen Kameraden."

Am ersten Weihnachtstage 1914 spielte die Kapelle des bayrischen Infanterie-Leibregiments auf dem Marktplatz in Perronne zum ersten Male den Badonviller Marsch, als das Regiment soeben aus der Stellung vor Maricourt abgelöst wurde. Welch ein Brausen und Klingen, welch ein Drängen und Vorwärtsstürmen im Reiche der Töne hat der Obermusikmeister Georg Fink des Inf.-Leib.-Regiments in diesem Marsch zusammengefügt, der dem ersten glorreichen Sieg des Regiments gewidmet ist.

Der Führer des neuen Deutschlands, unser Volkskanzler Adolf Hitler, hat seine Verbundenheit mit dem Regiment wiederholt dadurch zum Ausdruck gebracht, daß er den Siegesmarsch der „Leiber" als einen der schönsten Militärmärsche bezeichnet und denselben zum Allgemeingut der nationalen Bewegung gemacht hat. Stand doch der Führer selbst als Soldat des 16. bayr. Reserve-Regiments „List" lange Zeit im Verband des 1. bayrischen Armeekorps. Schulter an Schulter mit den „Leibern" im Kampf um Heimat und Vaterland.

Wo auch in den langen Jahren des Krieges immer das Regiment marschierte, kämpfte und blutete, sei es auf den durchweichten Straßen Serbiens oder auf den Hängen des Monte Tomba oder am Roten Turmpaß, sei es im Eisenhagel vor Verdun oder in den Trichterfeld des Kemmel, eins ist gewiß, es erhellten sich die Gesichter und es straften sich die Glieder, wenn das Erleben des Tages von Badonviller in den Klängen des Marsches immer wieder seine Wiedergeburt fand.

Möge der Marsch den Sturmscharen des neuen Deutschland vorausklingen, wie einst im Kriege, das große Fronterleben und den stürmenden Geist der jungen Generation in seinen frischen Klängen allezeit vereinend.

Karl Plotz.