Staats- und
Universitätsbibliothek
Bremen

Staats- und Universitätsbibliothek Bremen

Digitale Sammlungen

14.11.1936 (Nr. 317)

Visual Library

Bremer Zeitung

Heute: Wehrhaftes Volk

Parteiamtliche Tageszeitung der Nationalsozialisten Bremens

Nachrichtenblatt der Deutschen Arbeitsfront Bremen — Amtsblatt des Senats der Freien Hansestadt Bremen

Erscheint 7mal wöchentlich. Monatsbezug: RM. 2,30 einschl. Zustellgebühr; durch die Post RM. 2,30 einschl. 52,55 Pfg. Überweisungsgebühr, ausschl. Postbestellgeld. Bezugspreis ist im voraus zu entrichten. Postscheck: Hamburg 17372. Betriebsstörungen begründen keinen Anspruch auf Erstattung oder Ersatz. NS.-Gauverlag Weser-Ems G. m. b. H., Bremen, Georgstr. 6/8 / Fernsprecher: 541 21 und 511 15.

Das amtliche Verkündungsblatt des Reichsstatthalters in Oldenburg und Bremen

Anzeigen-Grundpreise: Die 22-mm-Zeile im Anzeigenteil 12 Pf., die 70-mm-Zeile im Textteil 75 Pf. Ermäßigte Grundpreise (für kleine Familien-Anzeigen u. a.) sowie sonstige Bedingungen Preisliste 6 (Nachlaßstaffel C). Für Anzeigen durch Fernsprecher keine Gewähr. Annahmeschluß 16 Uhr. Sprechzeit: Verlag werktäglich 12–13 Uhr; Schriftleitung Dienstag und Freitag 12½–13½ Uhr.

Nr. 317 / 6. Jahrgang — Sonnabend, 14. November 1936 — Einzelpreis 15 Rpf.

Wüste Schlägerei in der Pariser Kammer

Peinliche Angriffe gegen Salengro

War er fahnenflüchtig?

Paris, 13. November.

Bei einer Aussprache über den Fall Salengro, der zum Gegenstand die Behauptung hat, daß der französische Innenminister während des Krieges fahnenflüchtig geworden und vom Kriegsgericht

Unser Tagesspiegel

Der Führer besuchte das erste Berliner Konzert der Londoner Philharmoniker.

Gauleiter Wagner sprach über seine Aufgaben als Reichskommissar für die Preisbildung.

Die Danziger Flaggenfrevler wurden zu Gefängnisstrafen verurteilt.

In der Pariser Kammer kam es zu unglaublichen Prügeleien.

Die Verbilligungsaktion des Reichsnährstandes für Marmelade wird fortgeführt.

Der Fischereihafen Wesermünde soll erheblich ausgebaut werden.

Bei der Ueberweisungsfeier der HJ. sprach Oberbannführer Finkeney.

Oberstwerftschaftführer Schneider gab die Ausführungsbestimmungen zum Abkommen zwischen Dr. Ley und Stabschef Lutze bekannt.

Korpsführer Hühnlein erließ Bestimmungen für das Motorsportjahr 1937.

Standartenführer Christensen wurde zum Gaufachamtsleiter für das Fachamt Bogen ernannt.

in Abwesenheit zum Tode verurteilt worden sei, kam es am Freitag in der Pariser Kammer zu einer Saalschlacht, wie man sie bisher in den Annalen des französischen Parlamentarismus wohl kaum beobachtet haben dürfte.

Der rechtsstehende Abgeordnete Becquart führte unter fortwährenden Unterbrechungen und Zwischenrufen von rechts und links in seiner „Anklagerede" aus, daß die bisherigen Aussprachen und auch der Beschluß des sogenannten Ehrengerichts, dem General Gamelin vorstand, keine Aufklärung des Falles gebracht hätten. Er habe sich mit allen Augenzeugen der damaligen Ereignisse in Verbindung gesetzt. Alle Antworten liefen entweder darauf hinaus, daß Salengro fahnenflüchtig geworden sei, oder aber, daß die Auskunftgeber sich nicht genau des Falles erinnerten. Niemand aber habe die Unschuld Salengros beteuert. Wenn er aber unschuldig sei, müsse er von jedem Verdacht reingewaschen werden. Wenn man ihn zu unrecht beschuldige, müßten die Verleumder bestraft werden. Der französische Kriegsminister habe sich geweigert, die notwendige Aufklärung zu geben. Die Zeugenaussagen gingen ausschließlich darauf hinaus, daß Salengro schon vor dem Kriege auf der Liste der Verdächtigen als Antimilitarist und Revolutionär gestanden habe. Am 7. Oktober 1915 habe er im Laufe des Nachmittags die französischen Stellungen verlassen und sei seither spurlos verschwunden gewesen.

Sofort nach der Gefangennahme Salengros habe eine heftige Beschießung der französischen Stellungen eingesetzt. Der Redner erklärte, er weigere sich, anzunehmen, daß der Innenminister den Verrat so weit getrieben habe, seine eigenen Kameraden niedermetzeln zu lassen. Ein Zeuge habe ausgesagt, daß er, der Zeuge, häufig Verwundete und Tote zwischen den feindlichen Stellungen gesucht habe, niemals aber unter den Bedingungen, wie der Innenminister Salengro. Die Haltung Salengros sei also entweder die eines Helden oder eines Deserteurs.

Seine Vorgesetzten hätten ihn aber nie für eine Auszeichnung vorgeschlagen, sondern ihn im Gegenteil vor das Kriegsgericht zitiert. Salengro habe die Möglichkeit gehabt, seine Ankläger wegen Verleumdung zu verfolgen. Er habe davon keinen Gebrauch gemacht.

Zum Schluß gab der Interpellant seiner Verwunderung darüber Ausdruck, daß von fünf Richtern sich zwei für die Schuld Salengros ausgesprochen hätten. Dies sei ein dunkler Punkt, der unbedingt aufgeklärt werden müßte.

Nachdem Becquart seine Ausführungen beendet hatte, betrat Ministerpräsident Léon Blum die Rednertribüne, um seinen Innenminister zu verteidigen. Auf der Rechten setzte sofort ein selten beobachteter Tumult ein. Zwei Kommunisten sprangen über ihre Bank hinüber zu der Rechten, und in wenigen Sekunden kam es zu einer beispiellosen Saalschlacht. Es hagelte von allen Seiten Ohrfeigen. Unter unbeschreiblichem Lärm versuchte Kammerpräsident Herriot die beiden kämpfenden Parteien auseinanderzubringen. Léon Blum auf der Rednertribüne brauchte mehrere Minuten, um sich überhaupt der Lage bewußt zu werden. Er verließ schließlich die Tribüne, als er von Herriot dazu aufgefordert wurde. Die Saaldiener räumten jetzt die Tribüne, und auch die Pressevertreter sahen sich gezwungen, ihre Tribüne zu verlassen. Erst nach längeren Bemühungen gelang es den Saaldienern, die Ruhe einigermaßen wiederherzustellen, nachdem Herriot inzwischen die Sitzung aufgehoben hatte.

Nach Wiederaufnahme der Sitzung betrat dann wieder Ministerpräsident Léon Blum die Rednertribüne. Er erklärte, daß Salengro nur ein einziges Mal vor ein Kriegsgericht gestellt und mit drei gegen zwei Stimmen freigesprochen sei.

Der Schwerkriegsverletzte rechtsstehende Abgeordnete Vallat forderte den Innenminister auf, sich mit dem Schiedsspruch eines Ehrengerichts einverstanden zu erklären und dieses Ehrengericht aus den Reihen seiner politischen Gegner zu wählen. Ein anderer Abgeordneter der Rechten gab seiner Verwunderung darüber Ausdruck, daß sich Salengro nicht selbst von der Tribüne der Kammer herab verteidigt habe. Er habe vergeblich auf jenen Schrei der Entrüstung gewartet, den jeder Schuldlose abgegeben haben würde. Diese Aufforderung veranlaßte Innenminister Salengro zu einigen kurzen Bemerkungen, in denen er lediglich erklärte, daß er als Soldat ebenso seine Pflicht getan habe wie jeder andere.



Rote-Kreuz-Schwestern beim Führer. Der Führer und Reichskanzler empfing in der Reichskanzlei eine Abordnung des Reichsfrauenbundes vom Deutschen Roten Kreuz. Weltbild

Die Verantwortung des Parteirichters

Reichsleiter Walter Buch veröffentlicht in der „Nationalsozialistischen Parteikorrespondenz" einen Aufsatz über die Durchführung der Parteigerichtsverfahren nach Erlaß der Verteidigungsgesetze, dem wir nachstehende Ausführungen entnehmen:

Der Führer hat am 30. September d. J. ein Gesetz erlassen, das den rechtskundigen Richtern an den Parteigerichten die Möglichkeit gibt, Zeugen eidlich zu vernehmen. Mit diesem Gesetz hat die Parteigerichtsverfahren nach Erlaß der Verteidigungsgesetze, dem wir nachstehende Ausführungen entnehmen:

Der Führer hat am 30. September d. J. ein Gesetz erlassen, das den rechtskundigen Richtern an den Parteigerichten die Möglichkeit gibt, Zeugen eidlich zu vernehmen. Mit diesem Gesetz hat die Parteigerichtsbarkeit eine neue große Verpflichtung übernommen.

Warum ist das Gesetz erlassen worden? War das notwendig? Die Parteigerichte sind doch Ehrengerichte und haben nach § 1 der Richtlinien zuvörderst den Zweck, die gemeinsame Ehre der Partei und die des einzelnen Parteigenossen zu wahren. Bei Ehrengerichten sind aber doch keine eidlichen Vernehmungen üblich. Da ist der Geladene doch gehalten, unter Abgabe des Ehrenwortes seine Aussage zu machen.

Aufgabe aller Parteigerichte ist es, nationalsozialistisches Recht zu suchen. Nationalsozialistisches Recht ist das, was dem deutschen Volk und — im engeren Rahmen — was der Bewegung dient. Voraussetzung für die Rechtsfindung ist die einwandfreie Feststellung des Tatbestandes. Diese Aufgabe kann vom Richter nicht ernst genug genommen werden. Auf ihr allein gründet sich die tatsächliche Rechtsfindung.

Nun sind nach nationalsozialistischer Auffassung wohl alle an einem Gerichtsverfahren Beteiligten verpflichtet, an der Rechtsfindung teilzunehmen. Keiner der Beteiligten hat das Recht, durch falsche oder trügerische Aussagen die Rechtsfindung zu erschweren. Auch nicht Beschuldigter oder Angeschuldigter. Wir wissen aber nur zu gut, daß der Durchsetzung dieser letzten Forderung noch ungeheure Widerstände entgegenstehen. Wir wissen, daß der aus einer verkommenen Zeit übernommene Grundsatz, für mich mit die strafbare Handlung oder Unterlassung nachweisen, noch allzu tief in der Volksseele sitzt. Wir wissen, daß daraus noch in weiten Kreisen des Volkes das Recht hergeleitet wird, der Beschuldigte oder Angeschuldigte könne vor Gericht eine Tat leugnen oder unbehelligt die Unwahrheit sagen.

Das deutsche Volk ist noch nicht wieder soweit, daß auch dem Be- oder Angeschuldigten die Pflicht auferlegt werden könnte, selbst auf die Gefahr hin, an der eigenen Person Schaden zu erleiden, unter allen Umständen der Wahrheit die Ehre zu geben. Der Zustand, daß auch der Angeklagte vor Gericht eidlich auslagen konnte und seinen Eid Glauben geschenkt wurde, liegt unendlich weit zurück. In späterer Zeit wurden ihm Eideshelfer zugebilligt, bis er schließlich ganz von der Vereidigung ausgeschlossen wurde. Schon seit langer Zeit können vor Gericht im Strafverfahren nur noch Zeugen und Sachverständige eidlich vernommen werden. Uns selbst deren Eid wurde infolge langsam einsetzender Verrottung so wenig Wert für die Wahrheitsfindung durch den Richter zugebilligt, daß er schließlich unter staatlichen Schutz gestellt und falsche eidliche Aussagen mit schwerer Strafe bedroht werden mußten.

Eine ähnliche Entwicklung wie der Eid hat das Ehrenwort genommen. Die ehemals selbstverständliche Haftung, unter Ehrenwort nur die reine Wahrheit zu sagen, ist leider nicht mehr überall ganz und gäbe. Zu tief haben sich jüdische Gedankengänge auch auf diesem Gebiet ins deutsche Volk eingefressen. Mit Schaudern denken wir an unsere Jugend zurück, da wir zum erstenmal vom „großen" und „kleinen" Ehrenwort, vom Ehrenwort „mit und ohne Ableitung" reden hörten. Das Ehrenwort des unbescholtenen Mannes, das früher eine ernste, wenn nicht sogar heilige Angelegenheit war, wurde zur billigen Scheidemünze herabgewürdigt. Auch alltägliche Belanglosigkeiten, die einfach zu bejahen oder zu verneinen genügt hätte, wurden „auf Ehrenwort" oder „auf Ehre" bejaht oder verneint. Mit dem, was einst des deutschen Mannes höchstes Gut und sein unantastbarer Schild war, wurde allmählich ganz gewissenlos Schindluder getrieben.

Dieser Zustand hat sich mit dem Wachstum der Bewegung auch bei der Arbeit der Parteigerichte bemerkbar gemacht. Die Ermahnung, daß der Zeuge vor dem Parteigericht seine Aussage auf Ehre und Gewissen macht, hat zur Wahrheitsfindung nicht mehr ausgereicht. Seit der Machtübernahme werden ja nicht nur Parteigenossen, sondern auch Volksgenossen als Zeugen vernommen. Immer häufiger mußten zu deren Vereidung staatliche Gerichte in Anspruch genommen werden. Aber auch in den eigenen Reihen wurde die ehrenwörtliche Aussage nicht immer so ernst aufgefaßt, wie das zur Wahrheitsfindung unerläßlich ist.

Das Ehrenwort vor den Parteigerichten unter ähnlichen Schutz zu stellen, wie den Eid vor staatlichen Gerichten, erschien bei der durch Gesetz bestimmten Einheit von Partei und Staat nicht unsich. Infolgedessen ist der Weg zur Wahrheitsfindung bei den Parteigerichten dem bei staatlichen Gerichten insoweit angeglichen worden.

Der Erlaß dieses Gesetzes veranlaßt mich zu folgender Mahnung an die Parteirichter: Jede Sache, die einem Parteirichter zur Behandlung oder Entscheidung vorgelegt wird, ist von der Seite der Bewegung her zu betrachten. Es ist die Frage zu stellen: inwieweit wird die Bewegung von dieser Sache berührt?

Rein private oder persönliche Meinungsverschiedenheiten oder Streitereien können den Partei-

Anzeigepflicht für Ausstellungen

Berlin, 13. November.

Der Reichsminister für Volksaufklärung und Propaganda gibt bekannt, daß sämtliche Ausstellungsvorhaben der örtlichen zuständigen Landesstelle des Reichsministeriums für Volksaufklärung und Propaganda anzuzeigen sind. Auch soweit bisher Anträge auf Genehmigung von Ausstellungen beim Werberat der deutschen Wirtschaft einzureichen waren, sind diese Anträge jetzt zunächst der Landesstelle vorzulegen, die sie an den Werberat der deutschen Wirtschaft weiterreicht.

richter erst dann zu parteigerichtlichem Einschreiten veranlassen, wenn dadurch die Gemeinschaft der Partei in Mitleidenschaft gezogen wird. Es ist selbstverständlich, daß der verantwortungsbewußte Parteirichter ihm vorgetragene Klagen über einen Parteigenossen anhört und, wenn es sich um private Dinge handelt, in persönlicher Aussprache ohne amtlichen Charakter, diese Klagen, die allzu häufig auf leicht zu klärenden Mißverständnissen beruhen, auszugleichen versucht. Der Parteirichter hat sich also hierbei vor allem als Schlichter zu fühlen, der die Streitteile wieder auf die gemeinsame Plattform der nationalsozialistischen Weltanschauung zurückführen soll.

Die Aufgabe des Richters beginnt dann, wenn der Parteirichter aus dem vorgetragenen Sachverhalt den Eindruck gewinnt, daß dadurch die Belange der Bewegung berührt sind. Der Parteirichter wird häufig in die Lage kommen, zu prüfen, ob durch den vorgetragenen Sachverhalt der Grundsatz der Autorität verletzt ist. Er wird dabei bedenken müssen, daß es nicht angeht, daß der untergeordnete Besserwisser die Nichtbefolgung einer Anordnung einer vorgesetzten Stelle auf seine angebliche bessere Einsicht stützt. Wer glaubt,

Preisbildung im Dienst der Gesamtwirtschaft

Reichskommissar Gauleiter Wagner über seine Aufgabe im Vierjahresplan

Weimar, 13. November.

In feierlicher Form wurde Freitag vormittag in der vollbesetzten und mit den Fahnen des Reiches und dem Abzeichen des NS.-Rechtswahrerbundes geschmückten Weimarhalle der erste Fachkongreß für das Prüfungs- und Treuhandwesen eröffnet. Der Kongreß, der unter der Schirmherrschaft von Reichsminister Dr. Frank steht und von der Akademie für Deutsches Recht, dem Nationalsozialistischen Rechtswahrerbund und dem Institut der Wirtschaftsprüfer veranstaltet wird, führte über 1500 Berufskameraden und mehrere hundert Gäste aus dem Reich in Weimar zusammen.

Die Anwesenheit von Wirtschaftsprüfern aus England, Holland, Norwegen und Dänemark zeigt, welche Bedeutung der Veranstaltung auch im Auslande beigemessen wird. Reichsgruppenwalter Wirtschaftsrechtler des NS.-Rechtswahrerbundes Dr. Mönckmeier, Vorsitzender des Instituts für Wirtschaftsprüfer, eröffnete den Kongreß, dem die Aufgabe gestellt sei, in gemeinsamer Arbeit und Fühlungnahme fachliche und berufliche Fragen zu klären. Er erteilte Reichsstatthalter und Gauleiter Sauckel das Wort, der mit Freude feststellte, daß er dem deutschen Prüfungs- und Treuhandwesen in Thüringen einen großen Erfolg verdanke und daß er deshalb die Aufgaben und die Arbeit des Prüfungs- und Treuhandwesens nicht nur für nützlich, sondern auch für notwendig halte. Der Gauleiter meinte damit die nützliche Mitarbeit bei der Ausdeckung jüdischer Geschäftsmanöver in dem Suhler Waffenwerk, normals Simson und Genossen, und brachte zum Ausdruck, daß der nationalsozialistische Staat von den Treuhändern und Wirtschaftsprüfern erhoffe, daß auch der letzte Rest jüdischer Korruption in der deutschen Wirtschaft entdeckt und beseitigt werde.

Der Reichskommissar für die Preisbildung

Gauleiter Wagner

hielt dann seinen mit größter Spannung erwarteten Vortrag über die ihm vom Führer und vom Ministerpräsidenten Generaloberst Göring übertragene Aufgabe. Er führte u. a. aus: „Es ist grundsätzlich falsch, zu glauben, die Tätigkeit des Reichskommissars für Preisbildung wäre entscheidend oder gar ausschließlich nur eine überwachende. Ebenso abwegig ist die Meinung, es käme lediglich darauf an, den Preis als das Endergebnis einer Kette von Vorgängen anzusehen und die Sache demgemäß zu behandeln. Damit zusammenhängend erweist sich auch die andere Anschauung als falsch, die in der Tätigkeit des Reichskommissars für Preisbildung etwa die Rolle eines kleinen oder größeren Schutzmannes erkennen will. Es ist auch nicht so, als sei die Gesamttätigkeit auf das politische Gebiet unter Zuhilfenahme von Gesetz und Verwaltung abgestellt, so daß letzten Endes die ganze Tätigkeit mehr oder weniger ein Hinterdreinlaufen von bereits vollzogenen Wirtschaftsvorgängen wäre. Ganz entschieden weise ich die Meinung des Nur-Formalen auf diesem Gebiete zurück, weil das Problem der Preisbildung nur entscheidend und richtig behandelt werden kann, wenn nach Möglichkeit aus dem lebendigen Prozeß des wirtschaftlichen Ablaufs die Maßnahmen vorausgetroffen werden, die als entscheidend für den Abschluß im Preise anzusprechen sind. Des weiteren trete ich nicht an den Aufgabenbereich heran mit Ansichten, die dem wirtschaftlichen Leben eine starre Form aufoktroyieren wollen oder gar den natürlichen Bedingungen des Lebens entgegenstehen und die menschlichen Eigenschaften, Triebe und Willensrichtungen außer acht lassen.

Keine Vergewaltigung der Wirtschaft

Eines steht für mich eindeutig fest: unter allen Umständen will ich in die Problematik der Aufgabe so tief wie irgend denkbar eindringen und mit der Sache fertig werden. Dabei denke ich nicht einen einzigen Augenblick an eine sinnlose Vergewaltigung der Wirtschaft, die ja letzten Endes ihren tiefsten Grund nur in der Verkennung jener Kräfte und Wechselwirkungen haben könnte, die im Ablauf wirtschaftlichen Geschehens entscheidend Berücksichtigung finden müssen. Nationalsozialistische Auffassung vom wirtschaftlichen Leben baut auf denselben Grundsätzen auf, auf denen die Gestaltung des völkischen und staatlichen Werkes steht.

(Fortsetzung auf Seite 2)

Kernpunkt: Verständigung mit Berlin

Das Echo der Wiener Dreier-Besprechungen

Rom, 13. November.

Die Ergebnisse der Wiener Zusammenkunft der Vertreter Oesterreichs, Ungarns und Italiens, werden von der römischen Presse mit größter Befriedigung besprochen. Zu den großen positiven Aufbauwerten der Wiener Ergebnisse gehören, so betont „Popolo di Roma", die Besprechungen der drei Protokollstaaten zu Deutschland. Die Kreise, die ein Interesse daran haben, daß Italien wie versteinert nach dem Brenner blicke, die Kreise, die aus dem deutsch-österreichischen Uebereinkommen eine diplomatische Niederlage Italiens machen und die Augen vor den tatsächlichen Ergebnissen der Berliner Besprechungen verschließen wollen, rechneten umsonst damit, daß die deutsch-italienische Wiederannäherung in Wien eine Krise durchmachen oder wenigstens Hemmungen erfahren werde. In Wien sei es vielmehr mit den Händen zu greifen gewesen, daß die römischen Protokolle, das deutsch-österreichische Uebereinkommen und die deutsch-italienische Verständigung drei Ergebnisse sind, die ganz vortrefflich zusammenpassen, sich sogar gegenseitig stützen und damit die Grundlagen für jene Zusammenarbeit mit Deutschland abgeben, die von Italien, Oesterreich und Ungarn übereinstimmend gewünscht werde. Die Verständigung mit Berlin sei ein gemeinsames Ziel geworden.

Budapest, 13. November.

Das Endergebnis der Wiener Besprechungen wird in ungarischen maßgebenden Kreisen als voll befriedigend bezeichnet. Das Regierungsblatt „Függetlenség" bezeichnet das Zusammenwirken der Rom-Berlin-Staaten mit dem Deutschen Reich als den Beginn einer neuen Epoche. Der nationalsozialistische „Uj Magyarsag" schreibt, die Wiener Konferenz habe ihre besondere Aufmerksamkeit Deutschland zugewandt.

Wien, 13. November.

Die „Reichspost" ist der Ansicht, daß das Schwergewicht der römischen Protokolle auf wirtschaftlichem Gebiete liege. Die Wiener Besprechungen hätten vor allem ein wichtiges Ergebnis gehabt: Die Zusage österreichischer Beteiligung an der wirtschaftlichen Aufschließung Aethiopiens. Das „Neue Wiener Tageblatt" meint, es sei kein Zufall, daß jener Absatz der Verlautbarung, der von dem Wiederaufbau des Donaubeckens handelt, auch das Abkommen vom 11. Juli erwähne, stehe doch die österreichische Regierung in wirtschaftlichen Verhandlungen mit dem Deutschen Reiche.

Preisbildung im Dienst der Gesamtwirtschaft

(Fortsetzung von Seite 1)

Lebensnahe Voraussetzungen bestimmt die Beurteilung der Vorgänge, Wechselwirkungen und Zusammenhänge; Persönlichkeit, wirkliche Initiative, echtes Kaufmannstum und gesundes Streben sind die Faktoren, die unter allen Umständen Anerkennung finden und dort, wo ihnen die Wirksamkeit aus der Unzucht der Umstände versagt ist, zum Durchbruch gebracht werden sollen. Die Begrenzung findet jeder Strebende und auch jede Persönlichkeit dort, wo Gesamt-Interessen eine Beschränkung erforderlich machen und das volkswirtschaftliche Leben als Ganzes die Unterordnung der wirtschaftlichen Handlung und ihrer letzten Auswertung bedingen.

Das Wesen des Preises

Allgemein gilt auch heute noch in weitesten Kreisen der Wirtschaft die These, Angebot und Nachfrage bestimmen den wirtschaftlichen Ablauf und Preis. Ausdrücklich möchte ich festhalten, daß es sich hier um eine These handelt, die dem freihändlerischen und liberal-wirtschaftlichen Denken eindeutig zugrunde liegt. Der Satz: Angebot und Nachfrage bestimmen den Preis, tritt im weltwirtschaftlichen Ablauf in nahezu vollem Umfang auf. Der Grund hierzu ist ein absolut klarer und einsichtiger. Weltwirtschaft ist ja in Wirklichkeit nichts anderes als die Wechselbeziehung der vielen Volkswirtschaften zueinander.

Ganz anders sind aber die Grundlagen, die für die eigene Volkswirtschaft zutreffen. Hier tritt der einzelne der Gesamtheit seines eigenen Volkes gegenüber. Diesem Volk gehört er genau so an, wie diejenigen, denen er handelnd und forschend gegenübersteht. Seine eigene Existenz baut auf den Grundlagen auf, die von der Gesamtheit Volk getragen werden und staatsverbindend verankert und organisiert sind. Von einem schrankenlosen Anerkennen seiner individuellen Forderungen, die aus den Umständen ihm persönlich als möglich erscheinen, kann ohne weiteres nicht die Rede sein. Das diese individuelles Recht höher setzen, als das Recht der Gesamtheit; damit würde das Leben des einzelnen dem Leben des ganzen Volkes übergeordnet werden.

Kein vernünftiger Mensch wird einer solchen Formulierung zustimmen können. Der einzelne beansprucht alle Einrichtungen und allen Schutz des ganzen Volkes und Staates; er kann also unmöglich für sich auf gewissen Gebieten Rechte verlangen, die eine Umkehrung der wirklichen Situation darstellen.

Kein Platz für Wirtschaftsegoismus

In der Volkswirtschaft kann also nicht unter allen Umständen der These: Angebot und Nachfrage bestimmen den Preis, Geltung eingeräumt werden. Die eigentliche These muß lauten: Alle wirtschaftlichen Vorgänge in der Volkswirtschaft haben, gleichgültig wie umfangreich das Warenvorkommen und der Bedarf sind, einer wirtschaftlichen Gesamtordnung zu dienen, die Grundlage der Lebensmöglichkeit und Sicherheit des ganzen Volkes ist. Die Preisfrage in ihrer Gesamtheit muß so gehalten sein, daß sie sozial nicht sehr starken Schichten die Möglichkeit gibt, einen Lebensstandard aufrechtzuerhalten, der ihnen die physische und seelische Kraft sichert, jeden Gesamt-Daseinskampf der Nation erfolgreich mit durchstehen zu können.

Es ist einfach eine Unmöglichkeit für den Staat, der auf den Thesen der völkischen Gemeinschaft aufbaut und das Lebensinteresse der Gesamtheit als höheres Recht erklärt, wirtschaftlichen Egoismen treten Lauf zu lassen und damit den eigenen Bestand unter Umständen zu gefährden. Es steht aber fest und die Erfahrungen haben es bisher bewiesen, daß die Wirtschaft, auf sich selbst gestellt, zumeist nicht die innere Kraft und Disziplin aufbringt, die erforderlich wären, um ernstliche Schäden, die aus dem Mißbrauch augenblicklicher Schwierigkeiten verursacht werden können, zu verhindern.

Der Trieb zum Gewinn ist meist stärker, als die sittliche Pflicht zum Ganzen. Immer wieder erweist sich die zwingende Notwendigkeit einer mehr oder weniger starken Einflußnahme durch verantwortliche Stellen des Staates, die je nach Lage, stärker oder weniger stark, aktiv in die Lenkung und Gestaltung des wirtschaftlichen Ablaufs eingreifen müssen.

Das Maß des Eingreifens kann entscheidend bestimmt werden durch die Kreise der Wirtschaft selber. Je disziplinierter sie in ihrer Gesamtheit ist und den Forderungen der Staatsführung Rechnung trägt, um so mehr kann sie auf sich selber gestellt den Verlauf des wirtschaftlichen Geschehens bestimmen. Der Staat ist nicht nur die organisatorische und politische Form des Lebens eines Volkes, der zugleich die gesetzlichen, verwaltungsmäßigen und technischen Grundlagen für das Zusammenleben der Millionen abgibt, sondern obendrein umfassendes Instrument des Ablaufs aller Lebensvorgänge der Nation. Träger und Führer des Staates sind verantwortet, den Bestand der Nation auf allen Gebieten zu gewährleisten. Die Wirtschaft ist demnach nichts anderes, als die große Funktion aller Arbeitsleistungen, die in ihrem gesamten Ablauf die Werte schaffen und verwerten soll, die der Sicherung des täglichen Lebens ebenso zu dienen haben, wie der großen Entwicklungsmöglichkeit, die dem Gesamtleben — Volk — bestimmt ist.

Die Tätigkeit des Reichskommissars

Meine Beauftragung als Reichskommissar für die Preisbildung kann unter gar keinen Umständen als eine Notmaßnahme gedeutet werden, vielmehr bringt die nationalsozialistische Staatsführung hiermit ihren Willen zum Ausdruck, ganz entschieden zugunsten der breitesten Oeffentlichkeit dort einzugreifen, wo Unvernunft und Gewinnsucht sowie Verantwortungslosigkeit einzelner oder gewisser Kreise Schaden für Nation und Staat heraufbeschwören könnten.

Meine Tätigkeit ist in doppelter Weise bestimmt. Zunächst hat sie den Menschen in Rechnung zu stellen, der sowohl unmittelbar in der Wirtschaft tätig ist als von ihr im Ergebnis vielfach berührt wird, und zum zweiten muß sie sich mit der Materie an und für sich in der gesamten Breite und Tiefe befassen, um nicht von falschen Voraussetzungen bei Entschlüssen und Handlungen auszugehen. Das Inrechnungstellen des Menschen nötigt mich, einmal mit den natürlichen im ihm schlummernden Trieben zu rechnen bei allen wirtschaftlichen Vorgängen und Maßnahmen, zum anderen muß ich mich der Kraft bedienen, die in Deutschland die ideelle, geistige und willensmäßige Führung des Menschen als immerwährende Aufgabe gesetzt erhalten hat, der nationalsozialistischen Partei und ihrer Gliederungen. Sie ist es, die in unermüdlicher Erziehungsarbeit dem deutschen Menschen immer wieder die höheren Gesetze der Gesamtheit nahebringt und den einzelnen an seine Pflicht dem Volke gegenüber erinnert.

Die sittlichen Kräfte der deutschen Wirtschaft

Für die Gestaltung des Preisbildes im öffentlichen Leben spielen die sittlichen Kräfte der Wirtschaft eine ganz bedeutungsvolle Rolle. Ich werde unermüdlich in dieser Richtung tätig sein, um durch das Gewicht der Oeffentlichkeit den Elementen entgegenzuwirken, die an und für sich geneigt wären, auszubrechen und persönlichem Egoismus auf Kosten der Ordnung und Sicherheit des Ganzen zu frönen. Persönlich glaube ich sowohl an die Anständigkeit und Ehrlichkeit des Wollens im deutschen Bauerntum, wie an die Bereitwilligkeit, wirklich Deutschland zu dienen in unserer gesamten gewerblichen Wirtschaft. Die Aufgabe der Organisation muß dahin abgestellt werden, einen Ehrenkodex für diese vier Jahre zu schaffen.

Das Programm des Vierjahresplanes mit allen getroffenen Maßnahmen ist einzig und allein aus dem Gedanken geboren, die politische Freiheit des ganzen Volkes wirtschaftlich derartig zu untermauern, daß von einer tatsächlichen Gesamt-Freiheit Deutschlands in jeder Situation gesprochen werden kann.

Ich gestehe, daß ich an der Stelle, wo mich das Vertrauen des Führers hinberufen hat, unter dem Beauftragten für die Durchführung des Vierjahresplanes entschlossen bin, gegen jeden undisziplinierten Ausbruch einzuschreiten und letzte Konsequenzen gegen jedermann zu ziehen, dem der eigene Geldbeutel höher steht, als die deutsche Freiheit.

Preisbildung als organischer Vorgang

Die zweite Seite meiner Aufgabe ist die den materiellen Vorgängen insgesamt zugewandte. Sie ist nicht vorzugsweise oder gar ausschließlich eine preisüberwachende; in Wirklichkeit ist sie entscheidend eine preisbildende. Es wird sich sowohl um eine kontrollierende als auch um eine fördernde, ordnende, sichernde, aufspürende und weisende Tätigkeit drehen, die selbstverständlich nur wirksam sein kann im Zusammenspiel mit allen Stellen, die sowohl staatlicherseits im Bereiche der Wirtschaft tätig sein müssen, als auch mit den Kräften, die in der Wirtschaft selber vorhanden sind. Das Preisbilden ist ein organischer Vorgang sein; demnach muß fortwährend eine innige Fühlungnahme mit den Wechselerscheinungen im Wirtschaftsleben gewährleistet bleiben.

Es nützt letzten Endes einem Volk gar nichts, wenn die Produzenten einer Wirtschaft die hundertprozentige Erfüllung ihrer persönlichen Wünsche garantiert bekommen, indes aus diesem Preisbild eine so unerhörte Kluft sich zum Einkommen der breiten Masse auftut, daß diese lebensunfähig wird und damit die Preisbasis der politisch-völkischen, wirtschaftlichen Pyramide zerbricht, mit ihr doch aufgebaut sein muß.

Man kann dann von Leistung sprechen, wenn in dieser Hinsicht Schranken sich auftun und nunmehr menschlicher Geist und Wille, sowie menschliche Fähigkeit sämtliche Möglichkeiten organisatorischer, technischer und erfinderischer Art durchprüfen, um hier eine Leistung zu vollbringen, die tatsächlich ein Mehr sowohl für den Leistenden wie für das gesamte Volkswirtschaftsleben schafft. Im Glauben an diese Fähigkeit und an den ehrlichen Willen aller deutschen Menschen in der Wirtschaft habe ich dieses Amt übernommen."

„Wir nehmen die Herausforderung an"

Italien stellt die Sowjetunion in London erneut an den Pranger

London, 13. November.

Der Hauptausschuß des Londoner Nichteinmischungsausschusses im Spanien-Konflikt hat sich mit der Frage eines Ueberwachungsausschusses und der Prüfung von Vertragsbrüchen durch die Sowjetunion befaßt. In einer amtlichen Verlautbarung heißt es, daß der Ausschuß einem System der Ueberwachung zugestimmt habe unter der Voraussetzung, daß die betreffenden Regierungen dem Plan ihre Zustimmung gäben.

Der italienische Vertreter führte aus: „Die Sowjetunion versucht sich hier als demokratisches Lamm auszuspielen mit der alleinigen Absicht, die übrigen Mitglieder des Abkommens in ihrem Vertrauen zu überrumpeln und die rote Flagge der kommunistischen Revolution weiß zu machen. Die Durchführung des Sowjetprogramms, die Schaffung eines Systems von Zellen in Spanien und die Aktivität in der Aufrieglung sind allein verantwortlich für den Zustand des Unfriedens und der Gesetzlosigkeit, der dem spanischen Bürgerkrieg voranging.

Eingehend auf die Flucht der roten spanischen „Regierung" aus Madrid erklärte der italienische Vertreter: So endet unter Feuer und Blut der größte Versuch, den das bolschewistische Rußland je gemacht hat, um seine Weltanschauung mit Gewalt und Hungersnot über seine Grenzen hinauszutragen. Der Sowjetvertreter hat diese Weltanschauung als eine solche des Friedens bezeichnet; die Tatsachen aber widerlegen ihn. Es ist vielmehr eine Weltanschauung, die auf Klassenhaß und Bürgerkrieg gegründet ist, und es ist eine Weltanschauung des Krieges. Stalin, das Haupt der bolschewistischen Revolution, hat erklärt, daß es die Pflicht der Sowjetunion sei, jede nur in ihrer Macht liegende Unterstützung der spanischen kommunistischen Revolution zu geben, um so mehr, als die „Befreiung Spaniens von faschistischer Unterdrückung" nicht eine Privatangelegenheit der Spanier, sondern die gemeinsame Sache des Kommunismus sei. Wir aber nehmen die Herausforderung an unter unserer alten und siegreichen Flagge. Italien ist in der Tat davon überzeugt, daß es nicht nur um die Zukunft Spaniens, sondern um die des gesamten zivilisierten Europas geht, die heute auf dem Spiele steht."

Der Sowjetvertreter, aus dessen Rede die amtliche Verlautbarung einen Auszug veröffentlicht, konnte diese schweren Anklagen nicht widerlegen und beschränkte sich deshalb unter Anspielung auf den Krieg in Abessinien auf einen Gegenangriff gegen Italien.

Luftkampf über Madrid

Salamanca, 13. November.

Am Freitagvormittag kam es im Luftraum über der Front von Madrid zu einem heftigen Gefecht zwischen nationalen und roten Luftstreitkräften. Nach erbittertem Kampf gelang es den nationalen Fliegern, ein sowjetrussisches schweres Bombenflugzeug und sieben Jagdflugzeuge sowjetrussischer Herkunft abzuschießen. Die nationalen Luftstreitkräfte haben keine Verluste erlitten.

Der Sender Burgos berichtet, daß die Verluste der roten in der Hauptstadt so groß seien, daß die Krankenhäuser für die Unterbringung der Schwerverwundeten nicht mehr ausreichten. Zahlreiche Privathäuser seien deshalb zu diesem Zweck beschlagnahmt worden.

Weiter wird mitgeteilt, daß in Barcelona auf Betreiben des dortigen sowjetrussischen Generalkonsuls (!) ein „Verteidigungskomitee" gebildet worden sei. Es setze sich aus je einem Angehörigen der anarchistischen Gewerkschaft, der marxistischen Partei, der Kommunistischen Partei und zwei weiteren Mitgliedern zusammen.

Währung wird geschützt

Burgos, 13. November.

Die spanische Nationalregierung in Burgos hat einen Erlaß veröffentlicht, durch den einer möglichen Schädigung der spanischen Wirtschaft durch die Herumgabe von Geldausfuhr der sogenannten roten „Regierung" entgegengetreten werden soll. Unter dem ausdrücklichen Vorbehalt einer späteren Rückforderung des von den Roten verschleppten Goldes wird schon jetzt verfügt, daß sämtliche spanischen Bankноten zwecks weiterer Aufrechterhaltung ihres Wertes einer Abstempelung unterworfen werden. Der Ausschiffstrat der Bank von Spanien, der sich in Burgos befindet, erklärte, daß er den von den Roten unter Mißbrauch der Bank von Spanien nach dem 19. Juli 1936 ausgegebenen Banknoten jede Gültigkeit abspricht. Die Abstempelung der vor diesem Termin ausgegebenen Banknoten muß, soweit es sich um Bestände der Privatbanken handelt, in fünf Tagen, soweit es sich um Bestände aus Privatbesitz im bereiten spanischen Gebiet, in den afrikanischen Kolonien, in Frankreich, Portugal und Gibraltar handelt, in vierzehn Tagen durchgeführt sein. Für den Rest von Europa ist eine Frist von 20 Tagen, und für die außereuropäischen Länder eine solche von 30 Tagen vorgesehen.

Unter Kontrolle der Sowjet-Polizei

Eine Anfrage im englischen Unterhaus

London, 13. November.

Die Ausländerverhaftungen in Moskau erregen auch in England starkes Aufsehen. Eine gewisse Beunruhigung erweckt die Tatsache, daß die Polizeiwache vor der britischen Botschaft in Moskau verstärkt worden ist. Der konservative Abgeordnete Sir William Davison hat im Unterhaus eine Anfrage an den Außenminister Eden eingereicht, ob er eine Erklärung darüber abgeben könne, aus welchem Grunde die Sowjetregierung die Wache verstärkt habe und warum sämtliche Personen, die in der Botschaft vorzusprechen wünschten, vorher von der Sowjetpolizei vernommen würden.

Auf Befehl Moskaus

Wien, 13. November.

Wie wir bereits berichteten, wurde von der politischen Polizei in Wien eine kommunistische Paßfälscherzentrale ausgehoben. Die Untersuchung hat nun einwandfrei ergeben, daß die Paßfälscher im Auftrage einer Moskauer Zentralstelle gearbeitet haben. Alle Kunden dieser Zentrale waren fast durchweg Agitatoren aus aller Herren Ländern, die der Tarnung bedurften, um ihre gemeingefährliche Tätigkeit betreiben zu können. Die Zentrale war völlig international aufgezogen und beschäftigte u. a. zwei Wiener Juden und zwei Wiener jüdische Rechtsanwälte. Bis jetzt wurde die Ausgabe von 127 falschen Pässen festgestellt.

Der italienische Außenminister Graf Ciano traf gestern mittag im Sonderzug in Budapest ein.

Unterzeichnung des Vertrages zwischen Frankreich und dem Libanon. In Beirut wurde der Vertrag zwischen Frankreich und dem Libanon unterzeichnet, der die Unabhängigkeit der Libanon-Republik bestätigt.

Stahlhelm für die Pariser Polizei. Die Pariser Polizeibeamten, die bisher nur Käppis trugen, sollen jetzt auch mit Stahlhelmen in dunkelblauem Ton ausgerüstet werden.

Wilnaer Universität geschlossen. Wegen schwerer Zusammenstöße zwischen polnischen und jüdischen Studenten sind die Vorlesungen an der Wilnaer Universität bis auf Widerruf eingestellt worden.

Die tschechoslowakische Polizei hat die Vorlesung des sudetendeutschen Dichters Robert Hohlbaum, die er als Gast des Verbandes Deutscher Akademiker im Deutschen Haus in Prag halten wollte, verboten.

Verhandlungskrise Nanking - Tokio

Tokio, 13. November.

Nachdem die japanische Presse in der letzten Zeit bereits auf eine bevorstehende Aenderung der japanischen Chinapolitik hingewiesen hatte, meldet die Nachrichten-Agentur Domei jetzt, in einer Konferenz von Vertretern des Auswärtigen Amtes, des Heeres und der Kriegsmarine sei einmütig die Ueberzeugung zum Ausdruck gekommen, daß die chinesisch-japanischen Einigungsverhandlungen keinen Erfolg mehr versprechen. In der Haltung Chinas mache sich eine wachsende Versteifung bemerkbar, und die antijapanische Bewegung innerhalb der Bevölkerung nehme ständig zu. In Regierungskreisen stehe man angesichts der Ablehnung des japanischen Verhandlungsprogramms durch die Nanking-Regierung auf dem Standpunkt, daß der sofortige Abbruch der Verhandlungen unvermeidlich sei.

*

Wir haben bereits in unserer Nummer vom 4. November die von China und Japan gemeinsam zu lösenden Fragen ausführlich dargelegt und im Anschluß an die Würdigung des innenpolitischen Einigungswerkes Tschiang Kai Scheks die Frage aufgeworfen, wie das militärisch mächtigere Japan auf die Betonung der Souveränitätsrechte Chinas empfindlich reagieren werde. Nachdem es dem Chef der Nankinger Regierung gelungen war, auch in großen Teilen Nordchinas, die lange Zeit mehr oder weniger unter kommunistischem Terror standen, die Sicherheit und Ordnung wiederherzustellen, konnte es nicht überraschen, daß Tschiang Kai Schek gegenüber Japan die Anerkennung der vollen Gleichberechtigung seiner Nation forderte. In den seit mehreren Monaten geführten Verhandlungen zwischen Nanking und Tokio hatte der Vertreter Tschiang Kai Scheks u. a. zugelegt, daß die chinesische Regierung in ihrem Lande der japanfeindlichen Stimmung energisch den Boden entziehen wolle. Die Voraussetzung hierfür müßte jedoch ein Entgegenkommen Japans in der Souveränitätsfrage sein. Aber gerade in diesem Punkt stellte Japan für die Fortführung der Verhandlungen Bedingungen, auf die China angesichts seines Gleichberechtigungs-Anspruchs nicht eingehen zu können glaubt. Die Drohung mit dem Abbruch der Verhandlungen seitens Tokio zeigt deutlich, daß die Spannungen zwischen den beiden fernöstlichen Völkern in unverminderter Schärfe andauern und insbesondere wegen der zurzeit bestehenden Unmöglichkeit, eine Erfüllung der Souveränitätsforderung Chinas auf dem Verhandlungswege zu erreichen, zu neuen ernsten Konflikten führen können. Hinzu kommt, daß auch die hetzenden Moskauer Agenten alles tun, um eine Einigung zwischen Japan und China zu verhindern. Es ist jedenfalls ratsam, die Vorgänge im Fernen Osten aufmerksam zu verfolgen.

müi.

Danziger Flaggenfrevel gesühnt

Danzig, 13. November.

Der Zwischenfall in der Danziger Sporthalle anläßlich der Feier des polnischen Nationalfeiertages, wo, wie berichtet, vier Personen die Symbole und Hoheitszeichen des Deutschen Reiches und der nationalsozialistischen Bewegung zerrissen und beschmutzten, hat bereits am Freitag seine Sühne gefunden. Der Schnellrichter verurteilte wegen Sachbeschädigung in Tateinheit mit Vergehen gegen Paragraph 130, Abs. 2 den Angeklagten Heimowsky zu einer Gefängnisstrafe von sechs Monaten und den Angeklagten Kurowski zu einer Gefängnisstrafe von neun Monaten.

Von den Angeklagten, die sich beide zur polnischen Minderheit bekennen, war Heimowsky geständig, während Kurowski seine Tat bestritt, aber in der Beweisaufnahme überführt werden konnte. Der dritte Täter wurde außer Verfolgung gesetzt, da die Beweismittel nicht ausreichten, während der vierte Beteiligte noch nicht ermittelt werden konnte. Der Vorsitzende führte in der Urteilsbegründung u. a. aus, daß die Tat der Angeklagten auf die wochenlange Hetze polnischer Zeitungen zurückzuführen sei. Die Angeklagten seien Opfer dieser Verhetzung geworden.

*

Das Danziger Schnellgericht hat über die polnischen Flaggenfrevler die verdiente Strafe verhängt, aus der zu ersehen ist, daß die Freie Stadt nicht mit ihrer Ehre spaßen läßt und nicht duldet, daß die nationalsozialistischen Symbole von gewissenlosen Elementen befudelt werden. Möge dieses Urteil allen Hetzern, die versuchen, Spannungen zwischen Danzig und Polen zu erzeugen, als Warnung dienen. Wir hoffen, daß die amtlichen Warschauer Stellen nunmehr von sich aus die notwendigen Schritte unternehmen, die geeignet sind, in Zukunft solche Zwischenfälle von vornherein zu verhindern.

Wenn man hetzt . . .

Danzig, 13. November.

Auf Anordnung des Danziger Polizeipräsidenten wurde die polnische Zeitung „Dziennik Bydgoski" vom 12. November 1936 wegen unwahrer Berichterstattung über einen angeblichen Ueberfall auf einen Polen in Lupushorst bei Neuteich beschlagnahmt. Das am 18. September 1936 vom Danziger Polizeipräsidenten verfügte Verbot der Einfuhr und Verbreitung der in Lodz herausgegebenen „Volkszeitung" ist auf Grund des Beschlusses des Pressegerichts vom 4. November 1936 auf die Dauer von sechs Monaten beschränkt worden.

Erstes Berliner Konzert Beechams

Der Führer bei den Londoner Philharmonikern

Berlin, 13. November.

Das erste und einzige Konzert der Londoner Philharmoniker in der Berliner Philharmonie unter Englands größtem Dirigenten, Sir Thomas Beecham, wurde zu einem künstlerischen und gesellschaftlichen Ereignis allerersten Ranges. Der große Ruf, der Englands repräsentativstem Orchester und namentlich seinem Gründer und Leiter Sir Thomas Beecham vorausgeht, hatte die Musikgemeinde der Reichshauptstadt so rechtzeitig auf den Plan gebracht, daß das erste der zehn Konzerte, die Sir Thomas Beecham mit seinen Künstlern auf Einladung unseres Londoner Botschafters von Ribbentrop auf deutschem Boden gibt, schon seit Tagen ausverkauft war.

Diese ungewöhnliche Anteilnahme galt sicherlich nicht nur dem großen Musiker und seinem weltberühmten Orchester, sondern in gleichem Maße dem warmherzigen Förderer deutscher Musik in England. Dieser Abend war zugleich ein neuer Markstein in den englisch-deutschen Kulturbeziehungen, ein verheißungsvoller Auftakt für ihre Ausweitung und Vertiefung.

Diese Bedeutung des Abends wurde unterstrichen durch die Teilnahme des Führers und Reichskanzlers, fast der gesamten Reichsregierung, zahlreicher Reichs- und Gauleiter, vieler Persönlichkeiten aus dem Führerkorps der Bewegung, der Vertreter der Wehrmacht, aller Kunst- und Kulturbehörden, zahlreicher Persönlichkeiten aus Wissenschaft und Wirtschaft, des Diplomatischen Korps, an der Spitze der englische Botschafter Sir Eric Phips mit seiner Gattin, ferner der Präsident aller der Vereinigungen, die sich die Pflege künstlerischer, kultureller und wirtschaftlicher Beziehungen zum britischen Imperium zum Ziele gesetzt haben.

Der große Saal der Philharmonie und selbst die nicht von den 80 englischen Musikern eingenommenen Plätze des Podiums waren besetzt, als um 20 Uhr, von den Ehrengästen mit erhobener Rechten begrüßt, der Führer und Reichskanzler mit Dr. Goebbels und seiner ständigen Begleitung erschien und in der Regierungsloge Platz nahm, in der ihn ein Teil der anwesenden Reichsminister erwartete. Sir Thomas Beecham wurde, als er das Podium betrat, mit minutenlangem Händeklatschen begrüßt, ein Empfang, der zugleich der Dank für seinen Einsatz für die deutsche Musik in seiner Heimat England war.

Sir Thomas Beecham brachte im ersten Teil des Programms ausländische Musik, und zwar die As-dur-Rhapsodie von Dvorak, die D-dur-Sinfonie von Haydn und den Römischen Karneval von Berlioz, im zweiten Teil englische Musik, und zwar eine von ihm selbst vorgenommene Bearbeitung der Ballett-Suite Händels „Götter getrosten sich" und die Enigma-Variationen des größten englischen Komponisten der neueren Zeit, el Elgar. Das Berliner Konzert bestätigte den großen Ruf der Londoner Philharmoniker und ihres weltberühmten Dirigenten vollauf und brachte ihm einen ungewöhnlichen Erfolg.

Druck und Verlag: „Bremer Zeitung" NS.-Gauverlag Weser-Ems G. m. b. H., Bremen. Verlagsdirektor Hugo Köhler. Hauptschriftleiter: Johann B. Dietrich; Stellvertreter Rudolf Müller. Chef vom Dienst: Rudolf Meyer; Verantwortlich für Politik: Rudolf Müller; für Kulturpolitik und Unterhaltung: Herbert Schmidt; für Wirtschaftspolitik: Handel und Schiffahrt: Dr. H. Heinrich Brinkmann; für Bremisches: Heinz Tischer; für Sport: Niedersachsen und Umbruch: Rudolf Meyer; für Bilderdienst: Georg Schmidt; sämtlich in Bremen.

Berliner Schriftleitung: Graf Reischach, Berlin SW 68, Charlottenstraße 29

Anzeigenleiter: Werner Freese; für den Inhalt der Anzeigen verantwortlich: Herbert Starke; beide in Bremen. Gültig ab 1. Febr. 1936. Preisliste Nr. 4

D.-A. X. 36: über 32 000

Schiffahrt

Feuerschiff „Außenjade" wieder auf Station

Wilhelmshaven, 13. November. Das Feuerschiff „Außenjade", das bei dem gewaltigen Sturm am 27. Oktober wegen Bruchs der Ankerkette und des Ankerspills seine Station verlassen mußte, ist am Freitag nach Beseitigung der Beschädigungen auf der Marinewerft in Wilhelmshaven und nach Anbringung eines neuen Ankergeschirrs ausgelaufen, um seine Station wieder einzunehmen. Das Außenjade"-Feuerschiff hat während der ganzen Dauer des Sturmes mit derselben Besatzung, die den Sturm mitgemacht hat, ausgelaufen und hat bereits am Freitagnachmittag ihre Station wieder eingenommen, so daß die Leuchtturme, die inzwischen an dieser Stelle ausgelegt war, wieder eingezogen werden konnte.

Umbenennung eines Lloyd-Dampfers. Der Norddeutsche Lloyd Bremen hat den z. Zt. im Golf — La-Plata — Nordamerika-Dienst beschäftigten Frachtdampfer „Roland" in „Hameln" umbenannt.

Seeverkehr und Binnenschiffahrt in den Weserhäfen. In der Woche vom 1. bis 7. Nov. kamen im Seeverkehr der Weserhäfen an: 161 Schiffe mit 188 712 NRT und 42 846 t Ladung, davon in Bremen-Stadt 101 Schiffe mit 94 959 NRT und 28 694 t Ladung. Es gingen ein 135 Schiffe mit 172 949 NRT und 86 251 t Ladung, davon von Bremen-Stadt 98 Schiffe mit 107 367 NRT und 72 090 t Ladung. Im Binnenschiffsverkehr mit Bremen und der übrigen Weser trafen ein von der Mittelweser und vom Küstenkanal zusammen: 178 Schiffe mit 68 681 t Tragfähigkeit und 58 648 t Ladung, davon über die Mittelweser 158 Schiffe mit 58 027 t Tragfähigkeit und 49 321 t Ladung. Abgegangen sind 183 Schiffe mit 72 669 t Tragfähigkeit und 10 565 t Ladung, davon über die Mittelweser 156 Schiffe mit 60 032 t Tragfähigkeit und 8256 t Ladung.

Havarie. Wie die Reederei A. Kirsten in Hamburg mitteilt, hat ihr Dampfer „Jessica" (etwa 1000 BRT) am Dienstag ungefähr 25 Seemeilen nordwestlich Haaks-Feuerschiff vor der holländischen Küste Maschinenschaden bei grober See erlitten. Auf Meldung des englischen Fischdampfers „Pagosion" veranlaßte das Feuerschiff die Entsendung von Schleppern, die die „Jessica" nach Amsterdam brachten. Der Schaden wird in Amsterdam ausgebessert, worauf das Schiff seine Reise nach London fortsetzen wird.

Umbau der „Normandie"

Paris, 13. November. Der französische Dampfer „Normandie" soll in der Zeit vom 1. Januar bis 1. März 1937, wo er alljährlich zur Ueberholung im Dock liegt, wesentliche Abänderungen erfahren mit dem Ziel, die Geschwindigkeit zu erhöhen. Es ist angeblich beabsichtigt, die jetzigen Schrauben durch Vierflügelschrauben zu ersetzen und auch die Maschinenanlage zu verbessern. Im Frühjahr soll der Versuch gemacht werden, das Blaue Band wiederzugewinnen.

Erhöhung der Raten durch die Robin-Linie. Die Robin-Linie hat die allgemeinen Frachtsätze von Newyork nach Südafrika um 100 % erhöht. Die Linie versucht damit, den seit 18 Monaten bestehenden Ratenkrieg mit der South-African Frachtkonferenz zu beenden. Sie rechtfertigt die Erhöhung mit dem Hinweis, daß der Frachtraum durch den Automobilexport bis Jahresende ausverkauft ist. Die südafrikanische Linie behält jedoch vorläufig die Kampfsätze von 4 $ je to bei.

Schwedens Auflegungen im Oktober. Nach der Statistik des schwedischen Reederverbandes waren Ende Oktober 15 (Ende Sept. 11) Fahrzeuge mit 37 199 BRT aufgelegt. Die Erhöhung der aufliegenden Tonnage dürfte hauptsächlich auf die Auflegung einiger Tankschiffe zurückzuführen sein. Bei der eigentlichen schwedischen Nord- und Ostseetonnage haben Auflegungen nicht stattgefunden.

Der Beschäftigungsstand der Handelsschiffstonnage. Unter Zugrundelegung der Zahl 100 für das Jahr 1929 ist die im Betrieb befindliche Handelsschiffstonnage it. „Shipping World" im Jahre 1932 auf den Stand von 86,3 gesunken, im Jahre 1935 aber wieder auf 92,4 gestiegen. Seit dem vorigen Jahr hat sich die in Fahrt befindliche Tonnage weiter um rund 2 Mill. t erhöht, so daß der Vergleichsindex gegenwärtig 95,3 beträgt. Ende 1932 ist also eine Erhöhung um 11 % zu verzeichnen.

Frachtenmarkt

(Täglicher Londoner Bericht der „Bremer Zeitung")

In vielen Richtungen des Heimfrachtenmarktes herrschte gute Nachfrage, und da noch immer verhältnismäßig wenig Tonnage zur Verfügung steht, ist die Stimmung stetig bis fest.

Das Interesse vom La Plata bestand hauptsächlich für kontinentale Rechnung. Zwei Dampfer wurden für Januar/Februar von San Lorenzo nach Westitalien zu 24 sh. mit Optionen, geschlossen. Ferner kamen eine Reihe Buchungen nach Antwerpen zustande. Außerdem wurde ein 7300-Tonner für Cancelling 25. Januar von Buenos Aires nach bestimmten englischen Häfen zu 21 sh 3 d, mit nordamerikanischen Optionen, aufgenommen. Die Monats-Charterschiffer sind nicht geneigt, ihre Geschäftstätigkeit wieder aufzunehmen, da es noch immer schwierig ist, Weizenladungen unterzubringen. Dagegen bestand von den Vereinigten Staaten etwas bessere Nachfrage. Ein Schiff handlicher Größe wurde für zweite Hälfte Dezember für Pech von Northern Range nach Séte zu 14 sh. geschlossen. Vom Nordpazifik kamen für englische Rechnung keine weiteren Buchungen zustande, doch hat sich die Nachfrage nach Australien etwas gebessert. — Ein Dampfer von 9200 t wurde für März/April nächsten Jahres für Chromerz von Neukaledonien nach den Vereinigten Staaten zu 31 sh 6 d aufgenommen. Außerdem soll von den Philippinen heimkehrend Geschäft zustande gekommen sein, doch war noch keine Bestätigung hierüber zu erhalten.

Für australisches Getreide ist das Geschäft zur schleppend, obgleich die Verschiffer bereit sind, einen Aufschlag von 2 sh über die Minimumrate für bestimmte Ladedaten zu bezahlen. Der Osten ist weiter sehr ruhig und es sind noch mehr Aufträge im Markt. Sojabohnenverschiffer bezahlten 29 sh 3 d für einen Dezemberdampfer von 7800 t nach Rotterdam/Hamburg, es liegen noch weitere Aufträge vor. Die Kalkutta-befrachter nahmen einen Januardampfer handiger Größe für ungeschälten Reis nach amerikanischen Golfhäfen zu

Von der Deutschen Seewarte wurde am 13. Nov., um 15.30 Uhr folgende Windwarnung für die südliche Nordseeküste und Helgoländer Bucht erlassen:

Vorübergehend Gefahr starker bis steifer auffrischender Nordwestwinde.

37 sh 6 d auf. Ein weiteres Schiff soll für ähnliches Geschäft gebucht sein. Für Manganerz wurde ein 8500-Tonner für Dezember/Januar von Vizagapatam nach Antwerpen oder Gent zu 26 sh 6 d geschlossen, und ein Bombay liegen noch einige Anfragen vor. In den kürzeren Fahrten hat die Nachfrage für ägyptische Baumwollsaat wieder angezogen; es wurden für November/Dezember von Alexandrien nach Leith und Dundee bezahlt.

Abschlüsse: Rosario—Antwerpen, D „Mesodros", 6500 t, 10 Pct., 21 sh 9 d, Schwergetreide, Rotterdam 22 sh, 19./30. Dezember, — San Lorenzo—Westitalien, D „Maria L.", 7500 t, 10 Pct., 24 sh, Schwergetreide, wenn Buenos-Aires-Verladung 23 sh, Bahia Blanca 22 sh 9 d, 25. Januar/3. Februar, — Necochea—Kompletierung Buen. Aires/Bahia Blanca—Antw. D „Tefeder", 8000 t, Getreide, 9000 t, 10 Pct., 21 sh 6 d, Schwergetreide, Rotterdam 22 sh, beide Häfen 22 sh 6 d, 28. Dezember/5. Januar, — Buenos Aires bestimmte engl. Häfen, D „King —", 7200 t, 10 Pct., 21 sh 3 d, Schwergetreide, Opt. Boston/Jacksonville 24 sh 6 d, Golf 25 sh, bei zwei Löschhäfen 1 sh per t extra und Opt. Bahia-Blanca-Verladung 26. Dezember/3. Januar, — Bairen—Rotterdam/Hamburg, D „Langeleeraf", 7900 t, 10 Pct., 29 sh 3 d, Bohnen, mit nördlichen Optionen, 5./24. Dezember, Alexandrien—Leith und Dundee, D „Gutronna", 290 000 cbf., 17 sh per 60 cbf., Baumwollsaat, November/Dezember.

Bremer Freihäfen

Bremen-Stadt

Angekommene Seeschiffe am 12. November:
Gerke, dtsch., von der Levante, Böning & Co., Hafen II. Schuppen 12. Baumwolle. Vulcan, dtsch., von Kopenhagen, D. G. Neptun. Hafen I. Sch. 5. Stückgut.

Angekommene Seeschiffe am 13. November:
West Kyska, amerik., von Hamburg, Westermann Linie, Klembt, Taunus, dtsch., von Hamburg, Gehr. Specht, haben II, Schuppen 36. Eupatoria, dtsch., von Rotterdam, Carl J. Klingenberg, Häfen II, Schuppen 17, Baumwolle. Tabak. Tacoma, dtsch., von Hamburg Carl J. Klingenberg, Häfen II, Sch. 18. Ubena, dtsch., von Hamburg, Habal, Haf. II, Sch. 15. Sonnenfelde, dtsch., von Hamburg, Gebr. Specht, Hafen II, Schuppen 34 Arnusa, dtsch., von Happeburg, Habal, Hafen I. Schuppen 2. Helen Claußen, dtsch., von Hamburg, Nic. Haye & Co., Hafen I, Sch. 3. Stückgut. Weser, dtsch., von Nordamerika, Herm. Danelsberg, Hansa-Mühle, Baumwolle, Kaffee. Havel, dtsch., von Bremerhaven, Herm. Danelsberg, Hafen II, Schuppen 15. Orville Harden, danz., von La Havre, Herm. Danelsberg, Dock AG. Weser. Theseus, dtsch., von Riga, D. G. Neptun, Haf. I, Sch. 10, Stückgut.

Abgegangene Seeschiffe am 12. November:
Lumme, dtsch., nach Helsingfors, Rab. & Stadtl., Stückgut. Continental, dtsch., nach Brake, D. G. Neptun, Beseitigung. Deer, amerik., nach New Orleans, Dasco, Stückgut. Adana, dtsch., nach Alexandrien, Böning & Co., Stückgut. Sirius, dtsch., nach Veracruz, Gebr. Specht, Stückgut. Barbana, it., nach Neapel, Midgard, Kohlen. Johan Jeanson, nach Torsica, Herm. Kimme, Kohlen. Munkfors, schwed., nach Gotenburg, Bremer Seeverkehr u. Befrachtung. Glaubersalz.

Norddeutscher Lloyd. Schleppschiffahrt

Bremen-Stadt angekommen am 13. November:
Mt. Jane (Nestadt), von Hamburg, Haf. I, Sch. 9a. Stückgut. Lloydleichter 163 (Lohmüller), von Hamburg, Hafen I, Schuppen 9a, Stückgut. Lloydleichter 167 (Rugenda), von Hamburg, Hafen I, Schuppen 9a, Stückgut.

Liegeplätze der Seeschiffe

Hafen I: Hecht, Möwe 2, Dagmar Claußen, Helen Claußen 4, Ostara 8, Electra, Fanal, Theseus 30, Arnusa 31, Brake, M. Rud. Knoz 32, Bjorn 34, Vulcan, Nixe, Astarte 5, Leander 9.

Hafen II: Hercules 11 (800 26), Tacoma 13 (800 56), Havel 15 (800 66), Ubena 15 unten (801 64), Polaristan 17 (801 83), Rostock 17, Gera 12, Sonnenfelde 14, Taunus 16 (854 80), Elsenach 16 (854 83), Sirius 18 (854 88), Chios 18, Schwabenland (Erzplatz) (854 90).

Holzhafen: Weser (Roland-Mühle).

Getreide-Anlage: Gera.

Industriehafen: Bengal Maru, Sonja (Kali-Anlage), West Kyska, Hoogland (Klembt), Ada (Hoyer & Hillmann).

Werft: Schwalben (Dock III), Orville Harden (Dock V), Kersten Miles (Werfthafen), Reichenfels (U-Bootshafen).

Atlas-Werke: Castor.

Hohentorshafen: Eifel (Schmedes).

Im Hafen liegende Schiffe des Norddeutschen Lloyd
Bremerhaven: Columbus, Europa, General von Steuben, Gossler.
Hamburg: Chemnitz, Der Deutsche, Nürnberg, Sierra Cordoba, Soreo.

Hochwasserzeiten

Unterschiede gegen Bremerhaven Rotersand				1. Std.
30 Min. Norderham 25 Min.		Brake 1 Std.		Farge 1 Std. 40 Min.
Datum	Bremen-Stadt	Vegesack		Bremerhav.
14. Nov.	3.37 15.53	3.17 15.33		1.17 13.33
15. Nov.	4.12 16.30	3.52 16.10		1.52 14.10
16. Nov.	4.44 17.07	4.24 16.47		2.24 14.47

Binnenschiffahrt

Wasserstand der Weser gegen 7 Uhr				
Datum	Hann.-Münden	Carls-hafen	Hameln	Minden
11. Nov.	1.89	2.65	1.90	2.29
12. Nov.	1.94	2.63	1.95	2.46
13. Nov.	1.89	2.70	2.02	2.49

Mit 73,0 Mill. kWh sind arbeitstäglich im September bei den von einer Untersuchung des Statistischen Reichsamts erfaßten 1022 wichtigsten Elektrizitätswerken 14 % mehr Strom erzeugt worden als im September 1935.

Schiffsbewegungen

Norddeutscher Lloyd, Bremen. Aller 13. ab Adelaide nach Fremantle. Aster 12. an Antwerpen. Ashait 12. ab Montevideo nach Boston. Arucas 12. an Bremen, Bremen 13. ab Bremerhaven. Bremerhaven 12. ab Monrovia nach Kabadi. Europa 13. an Bremerhaven. Franken 12. ab Oran nach Port Said. Hameln 12. ab New Orleans nach Montevideo. Mit Havel 13. ab Bremerhaven nach Bremen. Helgoland 12. 48 Grad Nord, 19 Grad West pass. nach Bremen. Irmgard 12. an Dünkirchen, weiter nach Antwerpen. Isar 12. ab Belawan nach Port Sudan. MS Königsberg 12. an Bremen. Tacoma 12. an Teneriffa. MS Saale 13. ab Port Said nach Alexandrien. MS Saar 12. ab Bremen nach Antwerpen. Scharnhorst 13. Ushant pass. nach Genua. Schlesien 15. Ushant pass. nach Hamburg. MS Weser 16. Rotesund pass. nach Bremen. Wiegand 10. ab Newcastle. Westfalen 12. 20 Grad 39 Min. Nord, 0 Grad 12 Min. West pass. nach Bremen.

Deutsche Dampfschiffahrts-Gesellschaft „Hansa", Bremen. Falkenfels 11. von Suez. Lauterfels 12. von Suez. Hindenfels 12. Port pass. Bautzenfels 13. Gibraltar pass. Sturmfels 11. von Suez. Trautenfels 12. Gibraltar pass. Treuenfels 11. von Port Sudan. Uffels 12. von Antwerpen. Waldfels 13. von Rotterdam. Wartenfels 12. von Malta. Wolfenfels 12. in Kalkutta.

Dampfschifffahrts-Gesellschaft „Neptun", Bremen. Bacchus 12. von Rotterdam nach Bremerhaven. Diana 13. von Rotterdam nach Bremen. Flora 12. von Königsberg nach Brake. Gauß 12. in Vigo. Hermes 13. in Valencia. Hero 13. von Königsberg nach Bremen. Juno 13. von Rotterdam nach Königsberg. Jupiter 12. von Rotterdam nach Kiel. Kilo 13. von Vigo nach La Goruna. Lima 15. von Elbing nach Rotterdam. Mercur 12. von Bergen nach Bronlheim. Neptun 12. von Rotterdam nach Helsingfor. Orest 13. von Köln nach Rotterdam. Phaedra 12. von Stettin nach Rotterdam. Phoebus 13. Brunshüttel pass. nach Stettin. Saturn 13. in Rotterdam. Theseus 13. in Bremen. Uranus 12. in Riga. Vulcan 12. in Bremen. Hans Carl 12. in Köln.

Argo Reederei, Aktiengesellschaft, Bremen. Adler 14. in London. Albatroß 13. in Hull. Amisia 13. von Bremerhaven nach Bremen. Bussard 13. in Danzig. Butt 13. in Antwerpen. Drossel 13. in Memel. Erpel 13. in Rotterdam. Fink 13. in Antwerpen. Gelder 12. von Wiborg nach Antwerpen. Oliva 13. in Rotterdam. Schwan 12. von London nach Bremen. Sperber 13. von Antwerpen nach Memel. Strand 12. von Kotka nach Bremen. Taube 13. in Riga. Visurgia 13. von Rotterdam nach Memel.

Atlas Levante-Linie, Bremen (Deutsche Levante-Linie G. m. b. H.). Adana 12. von Bremen nach Antwerpen. Akka 12. von Dikili nach Izmir. Andros 12. Gibraltar passiert. Arta 12. in Mersin. Bochum 12. in Izmir. Chios 12. in Bremen. Delos 12. Finisterre passiert. Kiel 12. in Istanbul. Larissa 11. in Bremen. Lippe 13. von Oran nach Rotterdam. Mazedonia 12. von Piräus nach Saloniki. Milos 11. von Izmir nach Istanbul nach Zonguldak. Samos 13. Gibraltar pass. Sofia 13. von Larnaca nach Alexandrette.

Hamburg-Amerika Linie. **Ostküste Nordamerika** und Golfhäfen: Deutschland 12. ab Southampton nach Cuxhaven. Osiris 12. an Houston. — **Westküste Nordamerika:** Tacoma 12. ab Hamburg nach Boston. Orteric 12. an Hamburg. — **Mittelmeer/Westindien/Caribia 12.** Quesant passiert nach Barbados. Palatia 10. Azoren passiert nach Trinidad. Patricia 12. Vlissingen passiert nach Antwerpen. Kyphissia 15. Vlissingen passiert nach Antwerpen. — **Westküste Südamerika:** Hermonthis 12. ab Balboa nach Buenaventura. Ammon 12. an Antwerpen. — **Südafrika, Australien, Niederländisch-Indien:** Uckermark 13. ab Batavia nach Padang. Bilderdijk 11. ab Dakar nach Antwerpen. — **Ostasien:** Rheinland 11. ab Colombo nach Penang. Havelland 12. an Yokohama. Leverkusen 12. in Hongkong. Sasserland 12. ab Port Said. 13. ab Suez nach Colombo. Kulmerland 11. ab Port Said nach Bona. Oldenburg 11. an Tokio. Sachsenwald 12. in Singapore nach Aden.

Hamburg-Südamerikanische Dampfschifffahrts-Ges. General San Martin 12. von Rio de Janeiro nach Santos. Monte Sarmiento 12. von Rio de Janeiro nach Bahia. Antioch 12. von Montevideo nach Amsterdam. Adolph Leonhardt 12. von Santa Fé nach Villa Constitution. Altona 11. von Buenos Aires nach Montevideo. Corrientes 12. Dorkum passiert. Grandon 12. von Madeira nach Antwerpen. Hohenstein 11. von Cabedello, Recife II. in Natal. Schwaben 12. in Antwerpen. Taunus 13. in Bremen. Belgrano 11. von Florianopolis nach Rio Grande.

Deutsch-Afrika-Linien. Westafrika: Wandsbek 11. ab Axim. Tübingen 11. an Matadi. Wolfram 12. ab Las Palmas. — Süd- und Ostafrika: Usukuma 10. in Antwerpen. Ubena 12. ab Hamburg, Curhaven passiert.

H. C. Horn, Hamburg. Ingrid Horn 11. Azoren passiert nach Port of Spain.

Oldenburg-Portugiesische Dampfschiffs-Rhederei, Hamburg. Oldenburg 12. von Agadir nach Safli. August Schultze 12. von Lissabon nach Sevilla. Rabat 12. von Sevilla nach Casablanca. Sevilla 13. in Vigo. Pasajes 12. in Casablanca. Ceuta 12. Quesant passiert. Laracha 12. Quesant passiert.

Harald Tankschiff Rhederei G. m. b. H., Hamburg. Niobe 12. von St. Vincent nach Guiria—Caripito. Josiah Macy 13. von Bayern nach Bahrein. J. A. Moubus 13. in Aruba. Leda 12. in Sewelspoint. Phoebus 13. in Charleston.

Fischdampferbewegungen in Bremerhaven-Wesermünde

Angekündigte Dampfer: Spica (Weißes Meer), Hilmar, Vegesack, Elbe Böech (Island), Hornswiff, Heinr. Leinert (Bärenins).

Am Markt gewesene Dampfer: Jupiter (Nordsee, Frischfisch), Adolf Vinnen (Bärenins), Aug. Bösch, Ernst Wittpfennig (Island).

In See gegangene Dampfer: Grönland, Seydlitz, Karl Bergh, Konsul Dubbers, Hüttenbank, Skolpenbank (Bärenins), Saarland (Island), Herm. Söhle (Norweg. Küste), Präs. Mutzenbecher, Weißenfels (Bärenins), Heidelberg (Weißes Meer), Neumühlen, Erfurt, Altona, Köln (Nordsee, Frischfisch).

Niedersachsen-Rundschau

Urgeschichtliche Funde in Niedersachsen

Die Provinzialstelle für Urgeschichte im Landesmuseum der Provinz Hannover ist in ihren letzten Vierteljahresberichten einige bemerkenswerte Ergebnisse mit: Grabungen auf der **Wertlaburg** bei Schladen brachten neben frühmittelalterlichen Anlagen reichhaltige Siedlungsreste der jüngeren Steinzeit, der älteren Eisenzeit und der Zeit um Christi Geburt zutage. Besonders hervorzuheben ist die Freilegung von zwei weiteren Hockerskeletten, durch die die Gesamtzahl der in Niedersachsen gefundenen Hocker sich auf fünf erhöht. In der Gemarkung **Mehringen** im Kreise Lingen wurde eine jungsteinzeitliche Siedlung angetroffen, die 30 bis 40 Fuß Keramik ergab. Eine erschöpfende Untersuchung der Siedlung konnte aus Zeitmangel noch nicht vorgenommen werden, ist aber beabsichtigt, da sie ganz neue Aufschlüsse über das Siedlungswesen zu jener Zeit erhoffen läßt.

Mehrere Untersuchungen von Grabhügeln in den Gemarkungen **Bockhorst** um Oetelo im Kreise Cloppenburg, Spratel im Kreise Hümmling, Samein, Schmeinberg und Harmhausen, Kreis Diepholz, haben die Kenntnis über die Bauart der Hügelgräber wesentlich gefördert. Durch eine große Grabung bei **Barnkrug** wurden neue Einblicke in die Besiedlung der Gebiete Marsch gewonnen. Nachdem die vorrussischen Brandgräber auf dem Steinbusch bei Rinteln lange Zeit den einzigen Beleg für diese Bestattungsart in Niedersachsen gebildet hatten, wurden neuerdings verschiedene Friedhöfe dieser Form festgestellt, wie z. B. jetzt in der Feldmark auf dem Brinkhof bei Rinteln. In die sächsische Zeit führte die teilweise Ausgrabung des Friedhofes von Verleberg bei Stade. Von wesentlicher Bedeutung war die Untersuchung des Steletgräberfeldes in Holle, Kreis Marienburg, das zahlreiche Stelette des 6. und 8. Jahrhunderts und auch entsprechende Schmuckbeigaben aus Bronze ergab. Ein im Bannlee im Kreise Neustadt geborgener Einbaum, der mangels datierender Beigaben zeitlich nicht genauer festgestellt werden konnte, wurde dem Heimatmuseum in Neustadt überwiesen.

Bremens Umgebung

Delmenhorst

Kleine Stadtchronik. Auf dem Bahnhof stürzte eine Person aus dem um 17.27 Uhr aus Delmenhorst in Richtung Bremen fahrenden Personenzug und wurde verletzt. Sie wurden von dem Städtischen Krankenhaus zugeführt. — Wahre Betriebsgemeinschaft zeigte die Gefolgschaft der Städtischen Werke. Ein Gefolgschaftsmitglied hatte von seinem Wochenlohn 20 RM. verloren und war darüber in Not geraten. Innerhalb von 24 Stunden sammelte die Gefolgschaft, vom Lehrling bis zum Leiter, den verlorenen Betrag und überreichte ihn dem erfreuten und von einer schweren Sorge befreiten Betriebskameraden.

Achim

§ **Theaterabend der NS.-Kulturgemeinde.** Die Landesbühne Ost-Hannover führte im „Hotel Stadt Bremen" Siegmunds Heitzdrama „Der Nachbar zur Linken" auf. Mit der hervorragenden Wiedergabe dieses Stückes, das unter dem Motto steht „Frontkämpfer schlagen eine Brücke" rechtfertigte die Landesbühne den guten Ruf, den sie seit ihren Gastspielen im ganzen Gau und darüber hinaus genießt. Unter Meyberts Spielleitung kam ein Spiel aus einem Guß heraus, für das am Schluß die Besucher mit nachhaltigem Beifall ihren Dank abstatteten. Der Besuch war gut, die NS.-Kulturgemeinde kann auch mit dieser zweiten Veranstaltung der Veranstaltungsreihe einen vollen Erfolg buchen, und wenn im Dezember die bewährten Spieler wiederkommen, werden sie freudig begrüßt werden.

Verden

Der Schwindel mit dem Radium-Trinkbecher. Das Amtsgericht Verden hatte die im Jahre 1878 geborene Dorothea Bu. aus Harburg-Wilhelmsburg wegen Betruges zu sechs Wochen Gefängnis verurteilt. Die Anklage legte ihr zur Last, falsche Vorstellungen über einen von ihr verkauften sogenannten Radium-Trinkbecher erweckt zu haben. Diese Becher sollten die Wirkung haben, daß durch den Gebrauch alle Krankheiten geheilt würden. Die Angeklagte verkaufte die Becher für den hohen Preis von je 130 RM. und fand durch ihre Redegewandtheit auch Abnehmer dafür. Ein Heilerfolg trat aber nicht ein. Die Angeklagte legte gegen das Urteil Berufung ein, da sie ein bestimmtes Heilversprechen nicht gegeben habe. Auf Grund der Beweisaufnahme ergab sich aber, daß in einem Fall ein bestimmtes Heilversprechen gegeben war. Es blieb daher bei sechs Wochen Gefängnis.

Neue niederdeutsche Theatervereinigung im Kreise Verden. Die Jugend des Dorfes Dörsen im Kreise Verden hat jetzt eine niederdeutsche Theatervereinigung gegründet. Zuerst war es das Dorf Borstel, das unter dem Namen „Bösseser Spältlump" eine Theaterspielvereinigung gründete und mit den aufgeführten plattdeutschen Bühnenwerken über den Kreis Verden hinaus große Erfolge erzielte. Nunmehr wurde in Dörsen unter dem Namen „Dörser Spältlump" eine gleiche Vereinigung ins Leben gerufen, die mit der Erstaufführung des niederdeutschen Bühnenwerkes „Leben in be Bude" ihre Arbeit begann.

Nordwestdeutschland

Cloppenburg

Tatsozialismus. Kürzlich übergab der Kreisamtsleiter der NS.-Volkswohlfahrt in Cloppenburg, Vogel, der Kolonistenfamilie Müller in Camperfehn ein neues Heim. Dieses Ereignis war deswegen von so großer Bedeutung, weil dieses Heim dem Opferwillen einer echten Volksgemeinschaft seine Entstehung verdankt. Zu der feierlichen Uebergabe waren der Amtshauptmann Münzebrock, der stellvertr. Gauamtsleiter Reinhard, der Organisationsleiter Tiemens von der Gauamtsleitung der NSV., der Arbeitsführer Abdicks und Standartenführer Tiemens erschienen. Garner hatte der Gau nach Vertreter des Arbeitsdienstes und der Arbeitsfront entsandt. Darauf wurde unter Führung des Staffelführers Vogel eine Besichtigung der Räume vorgenommen. Staffelführer Vogel überreichte der Familie Müller ein Bild winkenden Führers. Auf alle hinterließ das geschaffene Werk einen tiefen Eindruck. An die Besichtigung schloß sich im Arbeitsdienstlager 7/191 Camperfehn eine Feierstunde an.

Papenburg

Fünftöpfige Diebesbande verhaftet. In einer Gaststwirtschaft in Setzrup (Kreis Bersenbrück) wurde nachts ein schwerer Einbruchsdiebstahl verübt. Es handelte sich hierbei um eine Diebesbande von vier Männern und einer Frau, die nachmittags in der Gaststwirtschaft eingekehrt waren. Nachts drang der eine Komplice in das Schlafzimmer der Wirtin ein, hielt ihr einen Revolver vor das Gesicht und verlangte Geld. Die Wirtin war geistesgegen, dem Einbrecher Geld, das sie aus einem Schranke holte, zu geben. Nachdem der Räuber der Wirtin und ihren Angehörigen angedroht hatte, sich anderthalb Stunden still und ruhig zu verhalten, sonst würden sie über den Haufen geschossen, ist er aus dem Gastzimmer zigaretten und Süßigkeiten. Durch eine entwendete Zehnerpackung Ova-Zigaretten, die nicht mehr im Handel sind, konnten die Diebe in Papenburg festgenommen werden. Einen Teil des Geldes hatten sie noch im Besitz.

Osnabrück

Großer Kaffeediebstahl. Aus einem Osnabrücker Lager wurden 18 Säcke mit Rohkaffee, Marke Santos und Columbia, gestohlen. Jeder Sack wiegt ungefähr 60 Kilo. Die Säcke sind aus Jute und tragen die Bezeichnungen Santos-Brasil U. G. 21 bis 25 und Columbia Ariste Cabi U. G. 13/185, 1 bis 20. Der Kaffee ist wahrscheinlich mit einem Lastkraftwagen fortgeschafft worden.

Wilhelmshaven

Aus der Ur- und Vorzeit des Friesenlandes. Innerhalb der Vortragsreihe des Werkwohlfahrtsvereins sprach der Heimatforscher Dr. Niesickе über das Thema „Aus Ur- und Vorzeit des Friesenlandes". Der Redner umriß an Hand von Bildern die verschiedenen großen Zeitabschnitte von der mittleren Steinzeit über die jüngere Steinzeit, Bronzezeit und Eisenzeit. Er wandte sich entschieden gegen die früher vertretene Meinung, daß aus dem Osten die Kultur käme, und daß die Germanen aus Asien nach Nordwesten einer fremden Kultur genannt werden. Man könne durch die Funde, die im Norden gemacht worden sind, die verschiedenen Kulturen erkennen. Hünengräber und Hügelgräber mit ihren Waffenfunden und Grabbeigaben gaben Aufschluß über das handwerkliche und künstlerische Schaffen. Durch die sogenannten Depotfunde ließen sich die verschiedenen Handelswege feststellen. Die Germanen, unsere Vorfahren, seien keine kulturlose, felltragende Gestalten gewesen, sondern aufrechte, sittlich hochstehende Menschen, die Ehrfurcht hatten vor der Sippe und vor der Gemeinschaft. — Oberstudienrat Dr. Niesickе, der sich große Verdienste um die Heimatforschung erworben hat und vor etwa zehn Jahren das Seeaquarium in Wilhelmshaven einrichtete, wurde als Abteilungsleiter in die Reichsstelle für den Unterrichtsfilm in Berlin berufen.

Wesermünde

Blitz schlägt in eine Mühle. Bei einem Gewitter fuhr ein kalter Schlag in die hinter dem Speckenbüttler Park auf der höchsten Erhebung stehende, in ganz Norddeutschland bekannte Bockmühle. Der Blitz traf einen Flügel in der Nähe des Kreuzungspunktes und verbog hier die eisernen Krampen, wodurch der Flügel bis zur Waagerechten herabsank. Der Blitz lief dann durch die Achse der Mühle weiter und riß aus den schweren Balken Splitter von über einem Meter Länge heraus und spaltete die Balken der Länge nach auf. Ob die Achse beschädigt ist, konnte noch nicht festgestellt werden.

Hannover

Frühere englische Kriegsflieger ehren unsere Gefallenen. Am 11. November, dem Tag des Waffenstillstandes, haben zwei ehemalige englische Kriegsflieger, die jetzt als Luftpostflieger der englischen Gesellschaft British Airways den Postflugdienst der Strecke London — Hannover wahrnehmen, im Auftrage ihrer Kameraden in der Heeresgedenkstätte in Hannover einen Lorbeerkranz niedergelegt. Auf der Karte, die dem Kranz beigefügt ist, heißt es: „Den gefallenen Kameraden in Zuneigung und ehrfurchtsvoller Erinnerung." Im Anschluß an die Kranzniederlegung besichtigten die Flieger die Heeresgedenkstätte und die Räume des Leineschlosses.

Hannovers erster Fischzug. Auf dem Maischee spielt sich in diesen Tagen ein ungewohntes Schauspiel ab. Hannovers erster Fischzug vollzieht sich, bei dem es gilt, die Karpfen einzufangen, die sich seit ihrer Aussetzung am 1. März zu bemerkenswerter Größe entwickelt haben. Damals wurden durch den Fischmeister Brauer aus Landesbergen bei Minden an der Weser, den Pächter der Maischeefischerei, etwa 10 000 einsömmerige und 18 000 zweisömmerige Karpfen und außerdem noch 6000 Schleie und 1000 Regenbogenforellen den Fluten des Sees übergeben. Nun werden sie eingefangen, um demnächst als Weihnachtskarpfen ihren Zweck zu erfüllen. Aber der Fang ist keine leichte Aufgabe. Ein gewaltiges Netz wurde am Nordufer ausgeworfen, der obere Teil durch Korkeinlagen an der Oberfläche gehalten, der untere Teil auf Bleirollen auf dem Boden des Sees laufend. Durch Seilwinden am Ost- und Westufer und zahlreiche Hilfskräfte des Fischmeisters wird das Netz vorangetrieben, dem Südufer zu, wo die Landung der Fische erfolgen soll. Man rechnet mit einem Gesamtfang von 800 bis 900 Zentnern.

Landesgartenbautag in Hannover. Die Landesbauernschaft Hannover veranstaltet am 5. und 6. Dezember den Landesgartenbautag. Am 5. Dezember finden eine Sitzung der Landesbauernräte sowie Versammlungen der Fachgruppen Blumen- und Zierpflanzenbau, gartenausführende und Friedhofsgärtnerei, Obst und Gemüsebau statt. Im Mittelpunkt des Landesgartenbautages am 6. Dezember steht der Festvortrag des Reichsfachwartes für Gartenbau Böttner-Berlin.

Torfhaus

Verkehrssichere Harzstraßen im Winter. Erstmalig im vergangenen Winter wurden durch das Landesfremdenverkehrsverbandes Harz in Zusammenarbeit mit den beteiligten Landesbauämtern Braunschweig, Anhalt und der preußischen Provinzen Sachsen und Hannover sowie den Bürgermeistern und Kurdirektoren der Kurorte und Wintersportplätze des Harzgebietes Maßnahmen für eine Erhöhung der Verkehrssicherheit der Harzstraßen im Winter praktisch durchgeführt. Insbesondere wurde hierbei eine einheitliche Aufspülung verschneiter wichtiger Straßen und Straßenteile und an durch Schneewehen gefährdeten Stellen und Schneezäune errichtet. An besonders starken Steigerungen konnte darüber hinaus Streumaterial für den Kraftfahrer vorrätig gehalten werden. War es damals auch noch nicht möglich, einen vollen Erfolg zu erzielen — konnte angesichts der Erstmaligkeit der ergriffenen Maßnahmen auch nicht erwartet werden —, so wurde doch eine Reihe wertvoller Erfahrungen gesammelt, die die Grundlage für die Arbeiten in diesem Winter bilden.

Nunmehr fand im Torfhaus auf Veranlassung des Leiters des LVW. Harz, Ministerpräsident Klagges, eine Tagung des Verkehrsleiterstabes des Landesfremdenverkehrsverbandes statt, auf der auch die für die Verkehrssicherheit der Straßen verantwortlichen Landesbaumänner vertreten waren. Gegenstand eingehender Aussprache war die Frage der Schneeketten. Es wurde beschlossen, von der Einführung eines Schneekettenzwanges auch in diesem Jahre abzusehen. Vorausgesetzt, daß hierfür ist schärfer, daß insbesondere die Fahrer der kleinen und kleinsten Wagen, die besonders der Gefahr des Steckenbleibens ausgesetzt sind, selbst soviel Verantwortungsgefühl gegenüber den übrigen Straßenbenutzern aufbringen, daß sie Schneeketten anlegen, wenn die Umstände es erfordern. — Als vordringlich aufzufüllende Straßen wurden die zu den anerkannten

Die Deutsche Arbeitsfront
NSG. „Kraft durch Freude"
Kreis Bremen

„KdF." ganz groß

HEITERER ABEND

Heute 20 Uhr im Casino mit Manny Bremer, Etta Janßen, Alice Schloh, Heinrich Kastner, Michael Arco und Frl. Freese usw. Leitg. Heinz Schorlemmer **Tanz** Karten noch an de Abendkasse 85 Pf

---

Unser zweiter Junge ist angekommen.
In herzlicher Freude
Hildegard Herbort
geb. Hall
Apotheker
Erich Herbort
Bremen, 11. November 1936
Bengueltreppe 30
z. Z. Städtische Frauenklinik

Ilse Geißler
Hans Allerding
Verlobte
Hemelingen — Bremen
Glockenstraße 16
Sonnabend, den 14. Nov. 1936
Empfang: Sonntag, 15. Nov. von 11—1 Uhr

Nach kurzer, schwerer Erkrankung verschied am 11. November d. J. in Bremen unser Herr
Kapitän
Johannes Grahl
Die Hansa-Linie verliert in dem Dahingeschiedenen, der erst im 46. Lebensjahre stand, einen tüchtigen pflichtbewußten Mitarbeiter.
Der Verstorbene erfreute sich allgemeiner großer Wertschätzung, die ihm ein dauerndes und ehrendes Andenken sichern wird.
Führer und Gefolgschaft
Deutsche Dampfschiff-fahrts-Gesellschaft „Hansa"
Bremen, den 13. November 1936.

Am gestrigen Tage beendete im Alter von 31 Jahren ein sanfter Tod das Leben unseres lieben Mitarbeiters und Prokuristen, Herrn
Fritz Bremer
Seinem Schaffensdrang, der zu den schönsten Hoffnungen berechtigte, wurde schon in so jungen Jahren durch eine heimtückische Krankheit, der er jetzt erlag, ein Ende gesetzt.
Wir stehen in tiefer Trauer an der Bahre eines Menschen, den wir nicht vergessen werden.
Heinr. Bremer

Nach langem, schwerem, mit großer Geduld ertragenem Leiden entschlief heute in Nordhausen unser lieber Sohn, Bruder, Neffe und Schwager
Fritz Bremer
im 32. Lebensjahre.
In tiefer Trauer:
Adolf Bremer und Frau,
Elisabeth, geb. Rost
Heinrich Bremer und Frau,
Irmgard, geb. Grämkow
Karl Bremer
Agnes Bremer.
Bremen, den 12. November 1936
Richard-Wagner-Straße 14
Berlin.
Von freundlichst zugedachten Besuchen bitten wir abzusehen.
Etwaige Kranzspenden erbeten an Beerdigungs-Institut von C. Bock, Albrechtstraße 34.
Die Trauerfeier findet am Montag, 10.30 Uhr, im Krematorium statt.

Dr. Georg Schott
Volksbuch vom Hitler
Eine Darstellung der Persönlichkeit des Führers
In Leinen RM. 4.50
Bezug durch alle Buchhandlungen
Zentralverlag der NSDAP. Frz. Eher Nachf., Berlin SW 68

Hermann Emonts
Emmi Emonts
geb. Kahlweiß
Vermählte
z. Z. Bremen, Am Wall 89 — Delft/Holland
Bremen, 14. November 1936

Statt Karten
Dr. jur. Waldemar Seidel
Liselotte Seidel, geb. Grönheim
Vermählte
Landau (Pfalz), Westring 25, den 14. November 1936
Ab 22. November Bremen, Elsasser Straße 57

Am 11. November verschied unser Kamerad, der SA.-Mann
Johann Grahl
Wir werden ihm immer ein ehrendes Angedenken bewahren.
Der Führer des Marinesturmbann IV/89
i. V.: **Dehne,** Truppführer

Nach langer Krankheit entschlief am 12. November 1936 unser liebes Gefolgschaftsmitglied, der Prokurist
Herr
Fritz Bremer
Wir betrauern in dem Entschlafenen einen lieben, von uns allen verehrten Vorgesetzten und Freund, der durch seinen lauteren Charakter und sein immer frohes Wesen sich die Zuneigung aller erwarb.
Tief erschüttert nehmen wir von diesem vortrefflichen Menschen Abschied.
Ehre seinem Andenken!
Die Gefolgschaft der Firma Heinr. Bremer

Heute früh mußte meine treue Lebenskameradin, unsere innigstgeliebte Mutter
Anne Gesine Rulfs
geb. Wagschal
mit unserem langersehnten Sohne im hoffnungsvollsten Leben von uns scheiden.
In tiefster Trauer:
Heinz Rulfs
Renate und Ada
nebst allen Angehörigen.
Bremen, den 13. November 1936.
Die Aufbahrung erfolgte im Beerdigungs-Institut „Brema", Friedhofstr. 19. Freundl. zugedachte Kranzspenden dorthin erbeten.
Die Trauerfeier findet am Montag, dem 16. November, 11 Uhr, in der Kapelle des Riensberger Friedhofes statt.

Am 11. November verstarb nach längerem Krankenlager unser Gefolgschaftsmitglied
Heinrich Landwehr
aus Varel II bei Stuhr.
Der Verstorbene war in treuer Pflichterfüllung mit uns verbunden.
Betriebsführer und Gefolgschaft der Bremer Lagerhaus-Gesellschaft
Bremen, den 12. November 1936.

Verkauf
Kleidung
Vorschriftsmäßige **HJ.-Hosen** Gustav H. Wirtz Brauner Laden Hutfilterstr. 18

Moderne Anzüge, Mäntel neu und getragen. H. Meyer, Jacobistraße 16 Ecke Kaiserstraße

Musik
Radio, Ziehharm. Geig., Mand. 10% bar bill., w. Teilz. Neu Creola-Pl. 1.50

Maschinen
Erika 7.20 Mk. Daniel Schad Langenstr. 30

Fahrzeuge
Phoenix-Nähmasch. auf Teilz. sehr niedr. Preise Bundt, Köhler, Steffensweg 22

Allgemeines
Druckknopf-Kralwatten sitzen genau wie ein Binder. Neuheiten. F. G. Wührmann, Knochenhauerstr. 47

Von erlesener Güte

40%	Jamaika-Rum-Verschnitt „Spezial"	¼Fl. ¼Fl.
45%		2.40 1.30
50%		2.90 1.60
55%		3.20 1.70
60%		3.50 1.90
		4.50 2.40

Preise einschließlich Glas
Friedrich Buhnenne Weinbrennerei Bernstraße 1 — Weinbrand-Spirituosen-Großhandlung — Ich schicke alles sofort

---

Heute Sonnabend!
Nachmittags ab 4 Uhr
Waschtag
in der Schau: „Die Woche der Hausfrau" Vorführung einer modernen Waschküche.
Stegmann & Hartmann
Faulenstraße 37—39, Ruf: 51190

Wir brauchen Dich!
Sei Kämpfer für den Sozialismus der Tat!
Werde Mitglied der NS-Volkswohlfahrt

STAATSTHEATER

Heute, 20 Uhr, Sbd.-Gr. A, Ende ungefähr 23 Uhr: **Dr. Johannes Faust** Oper von H. Reutter
So., 15. Nov., 15 Uhr St.-Mnt. 4. Vorst.-Gr. F, Ende ungefähr 18 Uhr: **Dichter und Bauer** Operette von Franz von Suppé
20 Uhr, Außer Planmiete. Ende ungefähr 22.45 Uhr: **Die lustige Witwe** Operette von Franz Lehar
Mo., 16. Nov., 19.30 Uhr, Vorst. f. d. NS-Kulturg. Mbt. A 4: **„Egmont"**
Di., 17. Nov., 20 Uhr St.-Mnt. 4. Vorst.-Gr. E: **Maria Stuart** Von Friedrich von Schiller
Mi., 18. Nov. (Buß- und Bettag) 19.30 Uhr, Mt.-Gr. B: **In neuer Einstudierung! Rienzi** der Letzte der Tribunen Große Oper von Richard Wagner
Do., 19. Nov., 20 Uhr, Do.-Gr. B: **Der Waffenschmied** Komische Oper von Albert Lortzing
Fr., 20. Nov., 20 Uhr St.-Mnt. 4. Vorst.-Gr. H: **Dr. Johannes Faust**
Sbd., 21. Nov., 20 Uhr, Sbd.-Gr. B: **Die Entführung aus dem Serail** Von W. A. Mozart
So. (Totensonntag), 22. November 19 Uhr, Do.-Gr. B: **Die Walküre** Von Richard Wagner
Mo., 23. Nov., 20 Uhr St.-Mnt. 4. Vorst.-Gr. B: **Maria Stuart**
Di., 24. Nov., 20 Uhr, Di.-Plagm. **Der größte Lustspiel-Erfolg! Der Sprung aus dem Alltag** Komödie von Heinrich Zerkaulen
Mi., 25. Nov., 19.30 Uhr, Mt.-Gr. A: **Rienzi**

Automarkt
Verkauf
Offener 6/25 Brennabor RM. 150. Georgstr. 10

Motorradmarkt
Verkauf
200 ccm Modell 1937 soeben eingetroffen Motorrad-Meier Bornstraße 65

Horex mit dem bekannten im Horex-Werk hergestellten Columbus-Motor 500 ccm RM 965.- 600 ccm RM 995.- Bundgaard & Sohn

RM 290.- NSU Motorfahrräder Motorrad-Meier Bornstr. 65

200 ccm NSU Block-4-Gang-Betriebe Modell 1937 nur RM 540.- Motorrad-Meier Bornstr. 65

Ganz gleich ob Sie Ihren Wagen verkaufen oder Ihr Motorrad tauschen wollen, Immer hilft Ihnen die Kleinanzeige im Auto- oder Motorradmarkt der Bremer Zeitung

---





---

47 **Jahre am Domshof**
Das Fachgeschäft der **W. M. F.** Kaffee- und Teekannen in Hotelqualität
John. D. Behrens

Auto-Ruf
Auto-Köster 51197 mit u. ohne Fahr. Jetzt: Holzstr. 14

Auto-Anruf-Automeyer
AAA
an Selbstfahrer W 64503
Carl G. Meyer Donnerstr. 55/65

Verloren
Aktentasche m. Inhalt am 10. 11. b. Kaufmannsmühlenstr. b. Steintor. Abzugeben beim Fundamt, Polizeihaus.

Wie suchen Stellung
Weiblich
Schneidern sucht Kundschaft, Tag 3,80 RM. Angeb. u. Z 1925 i. d. Bremer Zeitung

Offene Stellen
Radfahrerin für vormittags. Blumengeschäft Ecke Wachmann- u. Hartwigstraße.

Erfolgreiche Werbung? Dann Bremer Zeitung

Wer keine Zeitung liest, schaltet sich selbst aus dem Zeitgeschehen aus!

Wochenbett 578 **Wöchnerinnenschutz**

langt aber viel Geduld und noch mehr Liebe. Stellt es sich heraus, daß sie sich an den neuen Ehepartner nicht gewöhnen können, obwohl dieser alles versucht hat, Vertrauen und Zuneigung zu erwerben, so ist es besser, die Kinder in einem Schulheim erziehen zu lassen.

Wochenbett ist die Zeit nach der Niederkunft der Frau, in der sich die durch die Geburt veränderten Organe wieder zurückbilden müssen. Die Gebärmutterhöhle ist nach der Geburt eine große Wunddhöhle, in der sich leicht Infektionserreger ansiedeln können. Deshalb ist gerade im Wochenbett peinlichste Sauberkeit unerläßlich. Verkehr darf bei ganz normalem Wochenbett erst sechs Wochen nach der Geburt frühestens wieder erfolgen. Wenn kein Fieber vorhanden ist (zweimal täglich messen), darf die Frau etwa vom vierten Tage an auf kurze Zeit das Bett verlassen, richtig aufstehen aber erst am zehnten Tage. Leib umwickeln mit elastischer Binde, daß sich keine Bauchdeckenerschlaffung mit Hängeleib bildet. Schonung mindestens vier Wochen lang, keine schweren Arbeiten verrichten, da sonst dauernder Schaden (Vorfall usw.) entsteht.

Wochenbettkosten, f. Entbindungskosten.

Wochendibbel, siehe Mumps.

Wochenende, die Zeit von Sonnabend (Samstag) nachmittag bis Sonntag abend, soll der Anspannung und Erholung auch für die Hausfrau dienen. Bei schönem Wetter macht man nach Möglichkeit einen Ausflug, zu dem rechtzeitig alles vorbereitet sein muß. Wer es sich leisten kann, soll in jedem Falle mit seiner Familie am Sonntag außer Hause essen, um die Hausfrau zu entlasten. Ist dies nicht möglich, so soll man sich am Sonntag mit schnell zubereiteten Speisen begnügen und den sogenannten Sonntagsbraten an einem anderen Wochentag genießen.

Wochenfieber, f. Kindbettfieber.

Wochenhilfe wird den Ehefrauen von krankenversicherten Arbeitnehmern, Töchtern, Stief- und Pflegetöchtern von Versicherten, die mit diesen in häuslicher Gemeinschaft leben, gewährt, wenn die Wartezeit erfüllt ist. Dies ist der Fall, wenn der Arbeitnehmer in den letzten zwei Jahren vor der Niederkunft seiner Frau insgesamt mindestens zehn Monate versichert war, wovon mindestens sechs Monate auf das letzte Jahr treffen müssen. Die Krankenkasse gewährt die Entbindungskosten (Pauschsatz) und Stillgeld.

Wochenmarkt s. Markt.

Wöchnerinnenschutz. Wöchnerinnen dürfen binnen sechs Wochen nach ihrer Niederkunft in Betrieben nicht beschäftigt werden (ausgenommen in der Land-, Forst- und Hauswirtschaft). Zur Wiederbeschäftigung ist der Nachweis erforderlich, daß seit der Niederkunft sechs Wochen verflossen sind. Außerdem können Wöchnerinnen für weitere sechs Wochen die Arbeit verweigern.

Zum „Tha-Ga-Laden" jeden Tag!
Sie sparen! 3% Rabatt in Marken!
Hamburger Kaffee-Lager Thams & Garls - Pau Düvier
Faulenstraße 40, Ostertorsteinweg 93, Nordstr. 269, Hemelingen, Bahnhofstr. 16

Dieses Blatt ist zum Einheften in das Nachschlagebuch „WW" bestimmt. — WW-Ordner werden neuen Bezichern auf Wunsch jederzeit nachgeliefert, desgleichen alle bisher erschienenen Seiten.

Heute Tanz in der **Weserlust**

Europa-Palast
Morgen, Sonntag, 15. November, vorm. 11.30 Uhr
Einmalige Sonder-Veranstaltung
„Der weiße Rausch"
Ein lustiger Winterfilm mit G. Lantschner, Leni Riefenstahl, H. Schneider
Karten an der Kasse und beim Heim-Radio

Café zur Mühle
Morgen Sonntag:
Tanz-Tee in Hillmanns Hotel
mit der bekannten Tanzkapelle **Adolf Wreege**
Beginn 16 Uhr
Besuchen Sie das
Sonntags-Morgenkonzert
im **Café zur Mühle** um 12 Uhr mittags

Sielers Festsäle
HEUTE
Sonnabend, 14. November
Ball im Weindorf
Rheinisches Winzerfest
BERNI DRAB
spielt mit seinen Solisten zum
TANZ

Mietgesuche
Gut möbl. Zimmer
(1—2 Betten)
für Angehörige unseres Werkes Hastedt gesucht.
Angebote mit Preis an
Focke-Wulf-Flugzeugbau Bremen
Werk Hastedt

Briefmarken
Briefmarken Ankauf, Verkauf
A. Heine & Co. Besselstr. 56

Briefmarken-Versand
Hans-Joachim Vögel
Gr. Hundestr. 3
Ruf: 24264

Briefmarken Handlung
Ankauf-Verkauf
Carl Harles
Am Brill 25
Ruf: 53623

BRIEFMARKEN
Ankauf und Verkauf
O. GRALKI
Molkenstr. 41-42
Ruf: 23082

Eine Klein-Anzeige hat immer Erfolg!

Zu vermieten
Osten
Möbliert. Zimmer Osterdeich 107

Sonstiges
Industrieabfälle aller Art, in jeglicher Form, verwenden wir und führen sie direkt der verarbeitenden Industrie zu. Prieß & Wessel Nachf. Stephanitorsbahnhof 77 Telefon 81291

Briefmarken preisw. Auswahl Besselstr. 56

Preis-Skat
Heute sow. jeden Mittwoch, 8½ Uhr Gr. Geld-Preisskat Curtius, Obernstr. 2

Preisskat, 8½ Uhr, Geldpreise. Riedenburg, Altenweg 8

Heute, Sonnabend Geflügel-Preisskat Anfang 8½ Uhr Bulfens, Stephanitorsmauffr. 1

Heute 20½ Uhr Gr. Preisskat Erlenstube Erlen-Ecke, Richthofenstr.

Heute, 20½ Uhr Gr. Geld-Preisskat Müller, Begesackerstr. 43/45

Schauspielhaus
Heute, Sonnabend, nachm. 4 Uhr 3. Sonnabend-Nachmittag: **Die vier Gesellen** Karten von RM 0.50 bis 1.50 an der Kasse
Heute, Sonnabend, 7. Ka.-Se. **Ein durchschlagender Erfolg Die Flucht vor dem Reichtum**
Sonntag, nachmittags 4 Uhr **Zum 20. Male Die vier Gesellen** (Kleine Preise)
Sonntag, 8. Montag, 7. Deutsche Bühne
Dienstag, 7. So.-Gr. **Die Flucht vor dem Reichtum**

Thalia-Theater
Fischluzi
muß jeder sehen
Anf. 8 Uhr, Kassenstd. 12-2 u. ab 6½ Uhr

RM 170,— Belohnung
Wer daran beteiligt sein will, muß die Lösung auf dem vorgeschriebenen Bogen bis zum 18. ds. Mts. eingesandt haben.

Gedenkfeier für die Opfer des „Isis"-Unterganges

Hamburg, 13. November.

Im Haus der deutschen Arbeit vereinigten sich am Freitagabend Betriebsführung und Gefolgschaft der Hamburg-Amerika-Linie mit den Angehörigen der Opfer der furchtbaren Katastrophe des Motorschiffes „Isis" und zahlreichen führenden Persönlichkeiten der Partei, des Staates, der Wehrmacht und der Seeschiffahrt zu einer weihevollen Gedenkstunde. Der Vorsitzende des Vorstandes der Hamburg-Amerika-Linie, Dr. Walter Hoffmann, widmete den 38 tapferen Seeleuten herzliche Worte des Gedenkens. Während die Musik das Lied vom guten Kameraden spielte, verlas er anschließend die Namen der auf dem Felde der Arbeit gebliebenen Kameraden und versprach den Hinterbliebenen Hilfe und Unterstützung im Geiste echter Betriebsgemeinschaft und Kameradschaft. Dann gab er Kenntnis von dem Telegramm des Führers, in dem dieser seinem tiefempfundenen Beileid Ausdruck gibt.

Reichsstatthalter Gauleiter Kaufmann gedachte gleichfalls der toten Arbeitskameraden der „Isis". Im Auftrage des Führers sprach der Gauleiter den Angehörigen dann nochmals das wärmste Beileid Adolf Hitlers aus. — 39 Kränze, dem Gedächtnis der Toten geweiht, sollen bei der nächsten Ausreise der „Deutschland" an der Stätte des Unterganges der „Isis" den Fluten übergeben werden.

1000 RM. Belohnung!

Hamburg, 13. November.

Die weiteren Ermittlungen über den Raubmord an dem Klempnermeister Maduschke, der bekanntlich in einem Keller in der Straße „Am Stadthaus" tot aufgefunden wurde, haben ergeben, daß der Ermordete eine silberne Uhr mit einer Dubleekette, ein Notizbuch und eine Geldbörse mit acht RM. bei sich getragen hatte. Alle diese Sachen sind von dem Täter geraubt worden. — Für die Ermittlung oder Ergreifung des Täters oder den Nachweis von Tatsachen, die seine Ergreifung zur Folge haben, hat der Polizeipräsident eine Belohnung von 1000 RM. ausgesetzt.

Zum Tode verurteilt

Königsberg, 13. November.

Ein Königsberger Sondergericht verurteilte am Freitag den 24jährigen Schwerverbrecher Emil Walter aus Tilsit wegen Verbrechens gegen das Gesetz zur Gewährleistung des Rechtsfriedens in Tateinheit mit versuchtem Morde zum Tode und zum dauernden Verlust der bürgerlichen Ehrenrechte sowie wegen weiterer Straftaten zu 5½ Jahren Zuchthaus und elf Jahren Ehrverlust.

Walter hatte am 28. August d. J. versucht, aus der Tilsiter Strafanstalt auszubrechen und dabei den Strafanstaltshilfswachtmeister Oginski mit einem Schemel niedergeschlagen und schwer verletzt. Er hatte hierauf dem Bewußtlosen die Dienstpistole entrissen, ihn noch zu erwürgen versucht und ihm eine Uhr geraubt. Später war er jedoch durch einen Bauchschuß kampfunfähig gemacht und wieder festgenommen worden.

San-Francisco-Bay-Brücke dem Verkehr übergeben

Newport, 13. November.

Präsident Roosevelt eröffnete am Donnerstagabend den Verkehr auf der neuen Riesenbrücke zwischen San Franzisko und Oakland, indem er im Weißen Haus in Washington die neuartige Brückenbeleuchtungsanlage durch Drücken eines Knopfes einschaltete.

Nachdem erst kürzlich die insgesamt 22 Kilometer lange Triborough-Brücke, die drei Newyorker Stadtteile miteinander verbindet, eröffnet worden ist, wurde durch die Brückeneinweihung am Donnerstag ein weiteres Riesenbauwerk dem Verkehr übergeben. Die San-Franzisko-Bay-Brücke, über deren Bau übrigens die „Bremer Zeitung" am 26. September schon ausführlich berichtete, hat eine Gesamtlänge von über 17,5 Kilometer. Die Brückenanlage besteht aus mehreren Viadukten, einer Hängebrücke, die von San Franzisko bis zu der in der Bay liegenden Insel führt, und einer Auslegerbrücke, die schließlich die Insel mit Oakland verbindet.

Schneller geht's nicht . . .

Newport, 13. November.

Die „American Railway Expreß Agency", die sehr eng mit den amerikanischen Luftfahrtgesellschaften zusammenarbeitet, hat einen Flugzeugbestelldienst für die Zwecke der amerikanischen Hausfrauen eingerichtet. Bei telephonischer Bestellung irgendeines Artikels ist es möglich, diesen in der Zeit weniger Stunden in den 200 wichtigsten Städten der Vereinigten Staaten abzuliefern. Durch die Zusammenarbeit zwischen Luftfahrtgesellschaft und Eisenbahn ist es möglich, die Bestandteile eines exotischen Diners aus den entferntesten Teilen der Vereinigten Staaten in weniger als 24 Stunden zu beschaffen und abzuliefern.

Hier spricht die Deutsche Arbeitsfront

SA. und Werkscharen eine Einheit

Appell der Werkscharen des Kreises Bremen — Bedeutsame Ausführungen von Oberstwerkscharführer Schneider

In den Centralhallen versammelten sich gestern abend die Werkscharen Bremens mit den Betriebsführern, den Betriebszellen-Obmännern, den Vertrauensrats-Mitgliedern und zahlreichen SA.-Kameraden zu einem eindrucksvollen Appell. Kreiswerkscharführer Pg. Stark begrüßte unter den Anwesenden besonders den Oberstwerkscharführer Pg. Schneider, der gleichzeitig als SA.-Standartenführer Verbindungsführer zur Obersten SA.-Führung ist, und weiter den Kreisobmann der Deutschen Arbeitsfront, Pg. Schwent. Dann ergriff der Oberstwerkscharführer das Wort, um zunächst die Aufgabe der Werkscharen zu umreißen. Als eine Stoßtruppe der Deutschen Arbeitsfront innerhalb der Betriebe sei sie dazu berufen, in vorbildlicher Weise sich einzusetzen für die Schaffung eines neuen Arbeitsethos. Sie wurden nicht ins Leben gerufen, um eine neue Formation darzustellen. Der Oberstwerkscharführer betonte, er könne schon heute an dieser Stelle versprechen, daß die Werkschar niemals über den ihr bestimmten Umfang hinausgehen werde.

Pg. Schneider gab dann die Ausführungsbestimmungen über das Abkommen zwischen dem Reichsleiter der Deutschen Arbeitsfront, Dr. Ley, und dem Stabschef der SA., Viktor Lutze, bekannt, die am Freitagmorgen vom Stabschef unterzeichnet wurden. Die Ausführungsbestimmungen sehen vor, daß streng geschieden wird zwischen körperlicher Ertüchtigung, die in den Stammeinheiten der SA. erfolgt, und dem Dienst in der Werkschar. So soll vermieden werden, daß der einzelne Mann durch die doppelte Dienstbeanspruchung in Werkschar und SA. überlastet wird. Der Dienst in der Werkschar wird künftig als Dienst in der SA. gewertet und angerechnet. Außerdem ist bzw. wird künftig jeder Werkscharmann automatisch auch SA.-Mann, soweit er nicht einer anderen Gliederung der Partei bereits angehört. Diese Verfügung wird in ihrem Wortlaut in der kommenden Woche veröffentlicht werden. Als Führer der Werkscharen werden SA.-Führer oder SA.-Männer eingesetzt, die im Betrieb tätig und Mitglied der Deutschen Arbeitsfront sind.

Durch dieses Abkommen ist eine Verbindung geschaffen zwischen dem jungen deutschen Arbeitertum und der alten erprobten Kampftruppe der Bewegung. Ein Stoßtrupp des Nationalsozialismus wurde im Betrieb gegründet als ein unerschütterliches Bollwerk der Idee. So wird durch die Werkschar der Geist der Gemeinschaft, wie er sich in den Reihen der SA. während der Kampfzeit prägte, Geist des Betriebes werden und so wird die Deutsche Arbeitsfront in ihrem Wirken und Wollen hier ihren lebendigen Ausdruck finden. Der alte SA.-Mann wird den Geist in den Betrieben bestimmen und wird wie einst, da er Pionier der Idee war, wieder als Sturmsoldat der Bewegung in vorderster Front stehen. Das ist der Sinn dieser Ausführungsbestimmungen, die nicht eingeengt sind durch Paragraphen, sondern die getragen werden von dem Wollen, bewährtes Kämpfertum weiterzuführen und einzusetzen für die Gestaltung der Gemeinschaft auch im Betrieb.

Kreiswerkscharführer Pg. Stark dankte dem Oberstwerkscharführer dafür, daß er gerade in Bremen zuerst diese außerordentlich bedeutsamen und weittragenden Bestimmungen bekanntgab. Auf den Sinn der monatlichen Appelle eingehend betonte er, daß es notwendig sei, den Begriff der Arbeit allen Kameraden immer wieder vor Augen zu führen, denn das deutsche Leben sei nur garantiert, wenn alle schaffenden Menschen in einer großen Gemeinschaft auf ein Ziel ausgerichtet zusammenständen. Der Werkscharmann solle Vorbild sein der Kameradschaft und Einsatzbereitschaft. Hier gelte es auch für den Betriebsführer, eigene Initiative zu ergreifen und mit gutem Willen voranzugehen. Erst dann lasse sich eine Leistungssteigerung, wie sie auch der neue Vierjahresplan wieder fordere, erreichen. Es gehe letztlich nicht um die Erreichung von Einzelinteressen, sondern um die Durchfechtung einer Weltanschauung.

Den zweiten Teil des Abends half der Werkscharmusikzug der Atlaswerke durch flotte musikalische Darbietungen auszugestalten. Im Anschluß an zwei von Werkscharmann Diedmann vorgetragene Gedichte stellte die Werkschar der NG. Weser lebende Bilder, der Vorführungen der Sportgruppe in der Werkschar der Bremer Straßenbahn folgten. Nach den Darbietungen des Mundharmonika-Orchesters, Werkschar „Oge" Oetken jun. und der Sportgruppe der Werkschar Lloyd-Dynamo-Werke wurde mit einem gemeinsamen Lied und dem Gruß an den Führer der Appell der Werkscharen geschlossen.

DAF. — Waffe gegen den Bolschewismus

Zwei Groß-Veranstaltungen der DAF. in Walle und Neustadt-Süd

In zwei großen Versammlungen nahm gestern die Deutsche Arbeitsfront zu den Fragen der Gegenwart Stellung. Die Ortsgruppe Neustadt-Süd der DAF. hatte ihre Mitgliederversammlung in Sielers Festsälen. Ausgezeichnete Darbietungen des SS.-Musikzuges, vorzügliche Vorträge des Gesangvereins „Frisch Auf" und Vorlesungen von dem schon mit starkem Beifall begrüßten Willy Wellmann bildeten den Auftakt für die Versammlung, die Orts-Propagandawalter Kanzmeyer eröffnete und auf der Orts-Obmann Fölzer wichtige Mitteilungen machte. Die Ortsgruppe Walle der DAF. eröffnete ihre Versammlung, die von Ortsobmann Pg. Müller geleitet wurde, und die ebenso wie die Versammlung in der Neustadt gut besucht war, mit Fanfarenklängen eines Jungvolkzuges, mit schmetternden Weisen des SA.-Musikzuges Standarte 75, ferner mit einem von Ortspropagandawalter Schürmann gesprochenen Vorspruch.

Im Mittelpunkt der Neustädter Veranstaltung stand die Rede des Gaupropagandawalters Pg. Huber, in Walle nahm Kreispropagandawalter Pg. Gromms das Wort. Beide Redner hessten sich eingangs ihrer mit großem Beifall aufgenommenen Vorträge mit dem Vierjahresplan. Nicht die Technik, nicht die Maschinen, nicht die Werkzeuge seien ausschlaggebend für den Erfolg dieses gewaltigen Planes des Führers, sondern der Geist der Menschen, die an seine Verwirklichung herangingen. In Ministerpräsidenten Pg. Göring habe der Führer den Mann als Verantwortlichen eingesetzt, der schon immer bewiesen habe, daß er durchzugreifen verstehe, daß er Schwierigkeiten überwinden könne und der immer mit einem gesunden Optimismus an große Aufgaben mutig herangehe. Gläubigen Herzens folge das deutsche Volk den Weisungen zur Durchführung des Vierjahresplans, ein jeder wisse, daß es auch auf ihn ankomme, daß nirgendwo eine Lücke im Kampf um die Selbstbehauptung Deutschlands sein dürfe. Beide Redner beschäftigten sich insbesondere auch mit den Aufgaben, die der DAF. im Rahmen des Vierjahresplans gestellt worden sind.

Die DAF. sei — wie weiter betont wurde — der verlängerte Arm der NSDAP. So wie die Partei aus der Not der Zeit heraus geboren worden sei, so sei auch die DAF. von der Partei aus einer dringenden Notwendigkeit heraus gegründet worden. Die Vorgängerin der DAF., die NSBO., habe bereits in den Kampfjahren 1931/33 die Betriebe für die Uebernahme durch die Partei sturmreif gemacht. Aus den von ihr gebrachten unzähligen Opfern und Mühen sei das starke Gefüge der Deutschen Arbeitsfront entstanden. Die bereits gebrachten Opfer der NSBO.-Garde seien der Partei gegenüber die Garantie, daß das Fundament der DAF. vom nationalsozialistischen Opfermut gestützt sei. In dem Kampf gegen den Bolschewismus sei die Deutsche Arbeitsfront von der Partei als ihre schärfste Waffe eingesetzt worden. Da der Nationalsozialismus eine neue Weltanschauung bedeute, erfordere sie eine vollkommene innere Umstellung zu allen Dingen des Lebens. Es würde im Laufe der Kampfjahre ein vollkommen neuer Menschentyp geschaffen, der nur in der Gemeinschaft zu leben vermöge und immer wieder von der Gemeinschaft des Volkes abhängig sei. In dieser Hinsicht habe die DAF. ihre Aufgaben zu lösen, sie habe um jeden einzelnen deutschen Menschen in den Betrieben zu ringen und zu kämpfen. Wer wiederum für die Deutsche Arbeitsfront kämpfe und werbe, kämpfe und werbe zugleich für die Nationalsozialistische Deutsche Arbeiterpartei und damit für sein deutsches Vaterland. — Die Versammlungen klangen aus mit einem begeistert aufgenommenen Treuebekenntnis zum Führer.

Die lebenden Toten von Lancashire

Ein sonderbarer Witzbold läßt Leute „sterben"

Manchester, 13. November.

Vielleicht ist die Bezeichnung „Mörder" für den unbekannten Uebeltäter, der seit einigen Wochen in England sein Unwesen treibt, ein wenig hart. Immerhin — der Mann läßt Leute sterben. Leute, die sich eines ebenso hervorragenden Rufes wie einer ausgezeichneten Gesundheit erfreuen. Und er bezahlt etwa ein Pfund Sterling für die „Tötung" jedes Opfers. Freilich sterben die Leute nur auf dem Papier, aber niemand kann sich vorstellen, welch unangenehme und groteske Folgen diese Streiche gehabt haben. Der unheimliche Unbekannte macht sich geradezu einen Sport daraus, Personen, die friedlich ihrer Arbeit nachgehen, als gestorben in den Zeitungen anzuzeigen.

Der Spuk begann zuerst in der Grafschaft Lancashire. Da las man in einer Lokalzeitung in Burn tiefbetrübt die Nachricht, daß der ehrengeachtete Ingenieur Jack Hurst Wilton in Farbury plötzlich das Zeitliche gesegnet habe. „Man bittet, von Kranzspenden absehen zu wollen." Der Nachbar der „unglücklichen Witwe" Bessie Wilton war der erste, der sich zum Beileidsbesuch einfand. Er war außer sich, als er die betroffene Frau laut in ihrer Küche singen hörte und glaubte, der Verlust des Gatten habe ihr den Verstand geraubt. Mit freundlichen, wohlgesetzten Worten begann er sie zu trösten, Frau Wilton aber entgegnete arglos, er möge doch zu ihrem Mann hineingehen, der gerade beim Frühstück sitze. Den Nachbarn sträubten sich die Haare, als er den Ingenieur — ahnungslos weichgekochte Eier löffeln sah. Und schon trafen Telegramme und Beileidskundgebungen ein, die Vertreter der Beerdigungsinstitute kamen, die Erben und Verwandten traten die Reise nach Farbury an — es war ein Wirrwarr ohnegleichen.

Noch befaßte sich die Polizei mit diesem rätselhaften Fall, als der Mühlenbesitzer Freddy Carrol in Manchester, ohne es zu wissen, verschied. Er kam gerade rechtzeitig aus seinem Büro, um eine schluchzende schwarzgekleidete Trauergesellschaft um seine ratlose Haushälterin versammelt zu sehen und zu erfahren, daß er laut Anzeige in der Zeitung gestern an einer heimtückischen Lungenentzündung verstorben sei. Kurz darauf traf aus London seine Schwester ein, die tränenüberströmt den Nachlaß ihres Bruders ordnen wollte. Die Polizei verdoppelte ihre Bemühungen. Ein unbekannter Mann hatte die Anzeige aufgegeben mit dem Bemerken, der Sekretär des Herrn Carrol zu sein. Noch schlimmer kam es im Falle des jungen Rechtsanwalts Thomas Trevor aus Sheffield. Seine in Manchester lebende Braut erlitt einen schweren Nervenzusammenbruch, als sie las, daß Thomas, mit dem sie vor zwei Tagen noch zusammengewesen war, einer Blindarmentzündung erlegen sei. Man mußte sie ins Hospital bringen, während ihre Mutter sich sogleich nach Sheffield begab, um den jungen Rechtsanwalt höchst gesund in seiner Kanzlei anzutreffen. Aber zahlreiche Klienten hatten bereits einen neuen Anwalt beauftragt, ihre Sachen weiterzuführen, und der Anwalt fand des Morgens sein Arbeitszimmer mit Kränzen und Blumen geschmückt und seine Angestellten in Tränen aufgelöst.

Obgleich sich inzwischen noch drei weitere ähnliche Fälle ereignet haben, hat man keine Ahnung, wer diese bösen Streiche spielt, die jedesmal ein Heer von Trauernden in Bewegung setzen, Bestattungsinstitute alarmieren und den Blumengeschäften Arbeit geben. Ohnmachtsanfälle, Schreikrämpfe, Erbschaftsstreitigkeiten haben sich um Personen ereignet, die sich bester Gesundheit erfreuen. Stets hatte ein unauffällig gekleideter Herr die Todesanzeigen aufgegeben, der sich als Sekretär oder Bruder des „Verschiedenen" bzw. als Bevollmächtigter der schmerzgebeugten Witwe ausgab.

zb.

Deutsche Arbeitsfront

NSG. „Kraft durch Freude"

Amt für Reisen, Wandern und Urlaub

Sonntag, 15. November, **Radwanderung nach Taberden.** Treffen um 8.30 Uhr auf der Insel am Brill. Wanderführer Jakobs. — **Fußwanderung nach Worpswede.** Treffen um 8.50 Uhr am Bleikuhlhof Hemmstraße. Sonntagskarte bis Bittenfeld muß gelöst werden. Wanderführer Bilker. — **Fußwanderung ins Blaue.** Treffen um 9.00 Uhr verlängerte Wielestraße. Endstation der Straßenbahn. Wanderführer Busefist.

Amt Feierabend

Sonnabend, 14. November, **Kameradschaftsabend der Fachgruppe Einzelhandel im „Casino"** unter Mitwirkung bekannter Künstler vom Staatstheater und vom Schauspielhaus.

Karten sind noch in den DAF.-Dienststellen und im Kreisamt der NSG. „Kraft durch Freude", Nordstraße 43, zu haben.

Die Ortsgruppe Osterholz veranstaltet bei Biersfeld einen **Bunten Abend.** Artisten und andere Künstler werden für Unterhaltung und für Stimmung sorgen. Eintrittskarten sind noch in der Geschäftsstelle, Osterholzer Heerstraße 136, zu haben.

Für das **Mundharmonika-Orchester** werden noch Anmeldungen entgegengenommen. Irgendwelche Vorkenntnisse sind nicht erforderlich. Interessenten können sich zu den Uebungsabenden, Donnerstags von 20.30 bis 22 Uhr, einfinden.

Amt „Deutsches Volksbildungswerk"

Vortragsplan vom 17. bis 20. November

Dienstag, 17. November, Vortrag Nr. 10: Pg. Bechtel spricht weiter über „Sippenforschung" (Zweck solcher Forschung unter rassischen, erbbiologischen und erzieherischen Gesichtspunkten). Hauptvortrag! 21—22 Uhr Oberrealschule.

Donnerstag, 19. November: Der Vortrag Nr. 46 von Studienrat Dr. Beltmer über „Wilhelm Necco als niederdeutscher Dichter", der am 11. November wegen anderer Veranstaltungen ausfallen mußte, findet am 19. November, 20—21 Uhr, in der Oberrealschule.

Die Vortragsreihe Nr. 29 („Volk und Theater"), die ebenfalls verlegt werden mußte, beginnt am 19. November, 21—22 Uhr, in der Oberrealschule mit einem Vortrag von Pg. Dr. Seidler (Leiter der Behörde für Kunst und Wissenschaft). Gebühr für die ganze Vortragsreihe 2 RM., für die einzelnen Stunden 0,20 RM.

Freitag, 20. November, Vortrag Nr. 12: Studienrat Dr. Burr „Naturschutz im Dritten Reich". Einige wichtige Naturschutzgebiete, wie Mellum, Elsflether Sand, Rosstiten usw. Mit Lichtbildern. Viermal. Freitags von 21—22 Uhr in der Oberrealschule.

Hörerkarten in der Dienststelle der NSG. „Kraft durch Freude", Nordstr. 43, und im Vortragsraum vor Beginn des Vortrages. Hörgeld: Einzelstunde 0,20 RM., Doppelstunde 0,30 RM. Teilnahmeberechtigt ist jeder Volksgenosse.

Sportamt

Auf folgende Kurse am Sonnabend wird hingewiesen:

Leichtes Geräteturnen von 20—22 Uhr Schule Holzhafen.

Schwimmen (Männer und Frauen) von 20—21 Uhr Breitenweghad, gr. Halle.

Reichssportabzeichen von 20—22 Uhr Oberrealschule Dovenhof.

Neuer Trocken-Skikursus. Am Montag, 16. November, beginnt ein neuer Trocken-Skikursus. Anmeldungen werden noch entgegengenommen.

Am Sonntag, 22. November, Trocken-Skikursus in den Uphuser Bergen. Fahrpreis je Person 1 RM. Anmeldungen beim Skiklehrer und beim Sportamt.

Alle müssen wieder untergebracht werden!

Kauft Arbeitsbeschaffungslose

424 152 Gewinne und 20 Prämien

insgesamt 1 600 000.– Mark

Wenn eine Cigarette so gut gelungen ist, wie die „Ernst August", überlegt der Fachmann, wie er dem Raucher den vollen Genuß sichern kann.

Die neue praktische

Druck-Knopfpackung

hat die Frage glücklich gelöst: Ein einfacher Druck auf den Knopf, und der Inhalt ist wieder unter Originalverschluß.



4 1/2 16 9

SPORT DER BZ

Richtlinien für das Motor-Sportjahr 1937

Anerkennung des Führers des deutschen Kraftfahrsports — Große Erfolge des NSKK.

Korpsführer Hühnlein, der bereits in seiner programmatischen Ansprache anläßlich des Führer-Appells des NSKK. in Döberitz eine Neuregelung des deutschen Kraftfahrsports für das Jahr 1937 angekündigt hatte, hat nunmehr die entsprechenden Richtlinien erlassen.

In einer Bilanz des Sportjahres 1936, die der Korpsführer seinen Richtlinien voranstellt, zeigt er auf, welche außerordentlichen Erfolge der deutsche Kraftfahrsport auch im Jahre der Olympischen Spiele wiederum im In- und Auslande zu erringen vermochte. Im internationalen Automobil-Rennsport sind bei fast allen großen Veranstaltungen deutsche Fahrer auf deutschen Wagen siegreich gewesen und auch die Europameisterschaft hat Deutschland erfolgreich behaupten können.

Auch im Motorrad-Rennsport konnten deutsche Fahrer auf deutschen Maschinen hervorragende Leistungen erzielen, und nun essen Male wurden die Deutschen Meisterschaften für Motorräder ausschließlich auf deutschen Maschinen erkämpft. Mit Freude und Genugtuung kann ein immer stärkeres Hineinwachsen der Jugend und vornehmlich der in den Motorscharen der HJ. zusammengefaßten Jugend in den Kraftfahrsport festgestellt werden. Allein 68 Veranstaltungen, die in erster Linie von den Einheiten des NSKK.

Der Deutsche Rundfunk überträgt am morgigen Sonntag den ganzen Verlauf des Fußball-Länderspiels Deutschland gegen Italien.

durchgeführt wurden, haben der Weiterentwicklung des Kraftfahrgeländesports, der auf dem besten Wege ist, zum wirklichen Volkssport zu werden, gedient. An den in Deutschland im Jahre 1936 zur Durchführung gelangten kraftfahrsportlichen Veranstaltungen haben sich insgesamt 16 150 Fahrer beteiligt.

Diese verteilen sich auf die einzelnen Gliederungen wie folgt: NSKK. 8080; Wehrmacht 4370; DDAC. 2500; SS. 612; HJ. 255; SA. 60; Verschiedene 264. Diese Aufstellung zeigt deutlich, daß das NSKK. allein die Hälfte aller Teilnehmer stellt. Der aktive Geist, der dem Nationalsozialistischen Kraftfahrkorps innewohnt, hat dieses stetige Anwachsen seiner Beteiligung am Kraftfahrsport bewirkt. Es drängt nun als logische Folgerung zwangsläufig zur alleinigen Uebernahme der Anlage und Durchführung aller öffentlichen Kraftfahrsport-Veranstaltungen. Aus den nun folgenden Richtlinien des Führers des deutschen Kraftfahrsports für das Sportjahr 1937 sind als wesentlichste Punkte hervorzuheben:

1. Der gesamte Kraftfahrsport wird — wie bisher — nach den Richtlinien des Führers des deutschen Kraftfahrsports durch die Oberste Nationale Sportbehörde für die Deutsche Kraftfahrt (ONS.) geleitet.

2. Die Durchführung aller öffentlichen Kraftfahrsport-Veranstaltungen — seien es Geländefahrten oder Rennen — bleibt ausschließlich den Gliederungen des NSKK. vorbehalten. Somit werden auch die internationalen und nationalen Rennen den für ihren Austragungsort zuständigen Motorgruppen bzw. -brigaden des NSKK. zur Durchführung übergeben.

3. Der Deutsche Automobil-Club (DDAC.) führt selbst nur solche kraftsportliche Veranstaltungen durch, deren Träger seine Ortsgruppen mit ihrer Gefolgschaft sind. Seine Mitglieder, die im Besitze der nach den Gesetzen des deutschen Kraftfahrsportes erforderlichen Ausweise bzw. Lizenzen sind, haben das Recht, sich an allen von der ONS. bzw. dem NSKK. organisierten und durchgeführten kraftsportlichen Veranstaltungen zu beteiligen.

Im übrigen steht der DDAC. seine bedeutungsvolle Aufgabe in Anpassung an die Zusammensetzung seiner Gefolgschaft in erster Linie in der wirtschaftlichen Verbesserung der Fahrzeughaltung und dem Ausbau der Kraftfahr-Touristik.

Fernihough fuhr neue Weltrekorde

Der englische Motorradrennfahrer Fernihough ist mit seiner 1000-ccm-Rudge-Superior mit Japy-Motor auf der Autostraße von Gnon bei Budapest nicht müßig. Beinahe täglich startet er, wenn es das Wetter erlaubt, zu neuen Rekordversuchen, und jetzt gelang es ihm, wiederum zwei Weltrekorde des Münchners Ernst Henne zu überbieten. Ueber die „fliegende Meile" schraubte er Hennes Bestleistung von 262,749 auf 263,646 Stundenkilometer, und mit einer Seitenwagenmaschine fuhr er über den Kilometer mit stehendem Start 129,543 Stdkm. Auch diesen Weltrekord hielt Henne mit 129,240 Stdkm.

Christensen Gaufachamtsleiter

Da der bisherige Gaufachamtsleiter Cordes des Fachamts Boxen im Gau VIII Niedersachsen nach München versetzt worden ist, mußte ein neuer Fachamtsleiter mit der Geschäftsführung der Box-Gaufachamtsleitung beauftragt werden. Auf Vorschlag ist Standartenführer Christensen, wie uns von Gauportwart Libertin bestätigt wird, mit der Führung des Fachamts beauftragt worden. Standartenführer Christensen hat schon früher in Harburg dem Boxsport wertvolle Dienste geleistet, so daß in Bremen sicherlich durch die Uebernahme dieses Postens der Boxsport in guten Händen liegt. Wissenswert ist für Bremen, daß ebenfalls der Kreisfachamtsleiter Seyer-Bremen vom Reichssportführer in seinem Amt bestätigt worden ist.

Unter der Schirmherrschaft des Reg. Bürgermeisters Heider

Die Boxmeisterschaften 1937

Das Fachamt Boxen im Gau 8 Niedersachsen, das mit der Durchführung der Deutschen Amateur-Boxmeisterschaften 1937 vom 9. bis 12 März in Bremen betraut wurde, erfährt von seiten der bremischen Regierung jede nur denkliche Unterstützung. So hat der Regierende Bürgermeister Heider die Schirmherrschaft der Meisterschaften übernommen und wird in dieser Eigenschaft den Kongreß im Club zu Bremen eröffnen, wie auch die Teilnehmer und Funktionäre der Meisterschaften am Vormittag des 9. März im Bremer Rathaus offiziell willkommen heißen. Der Bremer Senat hat beschlossen, den acht Siegern der Deutschen Boxmeisterschaften die silberne Ehrenplakette der Stadt Bremen zu überreichen und den Zweiten jeweils ein Diplom auszuhändigen. Jeder Teilnehmer und Funktionär soll weiterhin die Stadterinnerungsplakette von Bremen erhalten. Um den aus allen Teilen des Reiches kommenden Boxern und Offiziellen einen herzlichen Empfang zu bieten, wird vor allen Dingen der Bahnhofsplatz in Bremen festlich geschmückt werden. Senator von Hoff wird als Vertreter der bremischen Regierung dem Ehrenausschuß der Deutschen Amateur-Boxmeisterschaften 1937 beitreten.

Davispokalkampf 1937 ganz offen

Vor einem Zweikampf Deutschland—USA. nach Ausscheidung des Engländers Perry?

Fred Perrys Uebertritt zum Berufsspielertum hat in Amerika zwar keine Ueberraschung, dafür aber allerhand fachtrittische Betrachtungen ausgelöst, die durchweg dahingehen, daß des Briten Ausscheiden aus dem Amateurlager eine völlig neue Lage geschaffen hat. Das Hauptinteresse gilt natürlich dem nächstjährigen Davispokalwettbewerb, dem Schmerzenskind der amerikanischen Tennissportgemeinde. Fast durchweg gibt man nur drei Ländern Aussichten, das Erbe Englands anzutreten, denn daß England den Pokal jetzt nicht mehr verteidigen kann, wird bereits als feststehende Tatsache angesehen. Außer H. W. Austin ist niemand da, der internationales Format aufweist, und wenn auch bis zum Mai 1937 noch ein neuer Mann auftaucht, so dürfte der Pokal für Albion nicht mehr zu retten sein. Die drei Länder, die wie man meint, den „Kampf unter sich ausmachen" werden, sind die Vereinigten Staaten von Amerika, Australien und Deutschland. Voraussetzung für ein erfolgreiches Abschneiden der Amerikaner sei allerdings, daß der amerikanische Verband eine flügere Taktik treibe und keinerlei Experimente wie besonders im vergangenen Davisjahr mache. Deutschland wird allgemein als am schwersten zu schlagender Gegner angesehen, weil es zwei erstklassige Spieler, von Cramm und Henkel, zur Verfügung hat. In ähnlichem Sinne äußert sich auch William T. Tilden: „Da Perry seinem Land bei der Verteidigung des Davispokals nun nicht mehr behilflich sein kann, wird England die Trophäe verlieren. Ich halte Amerikas und Deutschlands Aussichten, in die Herausforderungsrunde zu gelangen für größer als die Australiens. Eines dieser Länder wird also den Pokal 1937 gewinnen."

Was sagt die Boxkommission?

Braddock schlicht Kampf gegen Joe Louis ab

Der amerikanische Schwergewichtsweltmeister James Braddock hat nach wie vor seinen Kopf für sich. Für die Anordnungen der Newyorker Boxkommission, die ihm bis zur Hinterlegung der 5000 Dollar für den Titelkampf mit Schmeling Startverbot erteilte, hat Braddock scheinbar überhaupt keine Meinung. Sein Manager Joe Gould gibt als Antwort bekannt, daß er einen Kampf gegen Joe Louis für den 22. Februar in Atlantic City mit einem Veranstalter aus Philadelphia abgeschlossen habe. Obwohl es hierbei nicht um den Titel geht, sollen Braddock dafür 400 000 Dollar garantiert worden sein. Man darf gespannt sein, welche Schritte die Boxkommission nun gegen den reichlich eigenwilligen Weltmeister unternimmt, um so mehr, als Jack Dempsey jetzt an ihrer Spitze steht, Dempsey ist bekannt dafür, daß er als fairer Sportsmann nur gerade Wege geht.

Wasserballspiele im Hansabad

BSC. 85 weiter siegreich — BSW. 2 3:5 geschlagen

Im Rahmen der Winterspiele im Wasserball standen sich die B-Mannschaften des Bremer Schwimm-Clubs von 1885" und des „Bremischen Schwimm-Verbandes" gegenüber. BSW. hatte Gerling; Schulze, Biel; Werner; Barfuß, Heibel, Lücke zur Stelle; die Vertretung der 85er lag bei Albert; Saffe, Dittmer; Knapp; Dr. Christoph, Burmeister, Rottebrand. BSW. spielte in der ersten Halbzeit auf der günstigen Seite und erzielte durch seinen sehr schnellen Sturm hintereinander drei Tore. Dann fanden sich die 85er jedoch und konnten durch zwei Schüsse von Burmeister bis Ende der ersten Halbzeit nahe an die führenden BSWer herankommen.

Nach Wiederanpfiff verschärften die 85er, durch die beiden Tore sichtlich ermutigt, das Tempo. Burmeister schuf mit einem prächtigen Schuß den Ausgleich. Dann hielten die BSWer eine Umstellung für nützlich, und Moritz Saffi ging nach vorn. Noch zwei Bälle der 85er mußte Gerling passieren lassen. Damit stand das Spiel bei Schluß 5:3 für den Bremer Schwimm-Club von 1885, die ihrer bisherigen Siegesserie einen weiteren, schönen Sieg anfügen konnten. Die Leitung des Spiels lag in Händen von Bußmann, Schwimm-Verein „Weser".

75. Geburtstag von D. Pundsack

Am heutigen Sonnabend kann der in Turnerkreisen bestens bekannte Obersteuersekretär i. R. Diedrich Pundsack, Hohenzollernstr. 19, seinen 75. Geburtstag in voller körperlicher und geistiger Frische feiern. Seit über 60 Jahren gehört Diedrich Pundsack der Deutschen Turnerschaft und der Bremer Turngemeinde als aktiver Turner an und auch heute noch ist er regelmäßig in den Übungsstunden der Turnhalle seines Vereins zu finden. Bei ihm bewahrheitet es sich, daß das Turnen ein Jungborn ist und den Körper bis in das Alter hinein gesund, frisch und elastisch erhält. Wir wünschen dem Geburtstagskinde weiterhin die gleiche körperliche und geistige Rüstigkeit.

Bremischer Schießerfolg

Mannschaftswettkampfschießen im Bund 3. Gardisten

Das vom Bundesführer Eistermann v. Elster angeordnete 1. Wettkampfschießen (Kleinkaliber) des Bundes 3. Gardisten hat folgendes Ergebnis gehabt: Von den beteiligten 16 Schießgruppen errang die Mannschaft der Ortsgruppe Bremen (Leiter Kreih. Will) mit 850 Ringen den ersten Preis. Es erzielten H. Meyer 166, J. Bunk 150, Will. v. Minden 139 und R. Tennecke 136 Ringe. Als bester Einzelschütze erhielt H. Meyer eine Urkunde als „Meisterschütze des Bundes 3. Gardisten".

Spielplan der unteren Klassen

Der Fußball-Spielplan in den unteren Klassen sieht für Sonntag folgende Meisterschaftsspiele um die noch ausstehenden Punkte vor:

3. Klasse, 13 Uhr: MTV. Hastedt 2 gegen Polizei 1 (Leonhardt-Martin Brinkmann Hemelingen).

5. Klasse, 9.30 Uhr: Bremer Sportfreunde 3 gegen Eintracht 3 (Nielsen-Bremen, Strosendohm). 15 Uhr: Gut Heil 1 gegen Blau-Weiß 3 (Brema).

8. Klasse, 13 Uhr: Martin Brinkmann Hemelingen 2 gegen Martin Brinkmann Bremen 3 (Sportfreunde Hemelingen).

10. Klasse, 8.30 Uhr: Bremer Sportfreunde 3 gegen Fortuna 3. 9.30 Uhr: Bremer Sportfreunde 3 gegen Fd. Hoyde 3 (Schwachhausen).

Alte-Herren-Klasse, 10 Uhr: Bremer Sportfreunde gegen Polizei (Komet). !!

Blau-Weiß — Sparta Bremerhaven fällt aus. Das ursprünglich für den morgigen Sonntag angesetzte Bezirksklassen-Punktspiel Blau-Weiß — Sparta Bremerhaven fällt aus, da die Spieler von der Unterweser zum Schluß des Länderspiels gegen Italien nach Berlin fahren. — Ebenso fällt das Kreisklassenspiel Union gegen Leeste aus.

Leitlands Leichtathletin Smiltenekt konnte in Libau eine neue Weltbestleistung aufstellen. Im bedeutenden Augustfestspiel schaffte sie eine Weite von 21,68 Meter. Bisher hatte die Deutsche Jungkunz (Ulm) mit 21,47 Meter den Weltrekord inne, den sie am 4. August 1929 in ihrer Heimatstadt erzielte.

Die „Azzurri" in Berlin

Herzlicher Empfang der italienischen National-Fußballmannschaft

(Drahtbericht unserer Berliner Schriftleitung)

Mit dem fahrplanmäßigen D-Zug von Como kommend, traf am Freitagnachmittag die italienische Fußballmannschaft, die am morgigen Sonntag gegen die deutsche Mannschaft spielen wird, auf dem Anhalter Bahnhof in Berlin ein. Bereits eine Stunde vor Ankunft des Zuges war die große Bahnhofshalle von einer riesigen Menschenmenge gefüllt, die die Squadra Azzuri, die zum ersten Male die Reichshauptstadt besuchen, begrüßen wollte.

Den Italienern wurde bei ihrer Ankunft ein herzlicher Empfang durch die Berliner und die ebenfalls zahlreich erschienenen italienischen Landsleute zuteil. Nachdem sich der erste stürmische Begrüßungssturm gelegt und die Blitzberichterstatter die Gäste in ein erstes Kreuzfeuer genommen hatten, fand auf dem Bahnsteig die offizielle Begrüßung der Azzuris statt. General Vaccaro, der Präsident der „Föderation Italiano Giuco Galcio", der die italienische Expedition leitet, wurde von Obergebietsführer Linnemann, dem Fachamtsleiter des Deutschen Reichsbundes für Leibesübungen, mit seiner Mannschaft und dem Verbandskapitän Vittorio Pozzo herzlich willkommen geheißen.

Auf dem Vorplatz des Bahnhofs vor dem Besteigen der Autos mußten die italienischen Spieler sich nochmals geduldig einem Heer von Kameramännern stellen, während eine große Menge sportbegeisterter Berliner sie jubelnd umringte. Dann ging es zum Hotel „Kaiserhof", in dem die italienischen Gäste während ihres Berliner Aufenthalts wohnen werden.



Der Mann mit der Pfeife. Eklöw, der schwedische Schiedsrichter für das Länderspiel Deutschland — Italien am Sonntag auf dem Reichssportfeld. Presse-Illustr. Hoffmann

nsd. Nur für ein paar Minuten stellte sich Vittorio Pozzo dem DNB.-Vertreter zur Verfügung. Er mußte, so ungern er es auch tat, seinen ausgezeichneten Halbrechten Meazza von Ambrosiana Mailand zu Hause lassen. Der vielfache Internationale und große Meister im italienischen Angriff konnte sich bis Donnerstag nicht am Training beteiligen, hatte bis Anfang der Woche noch den rechten Fuß in einem Gipsverband und wird auch in den nächsten Wochen seinem Verein noch nicht zur Verfügung stehen. Wer für ihn spielt, „verrät" Pozzo nicht, vielleicht war er sich auch selbst noch nicht schlüssig, da er zwischen dem famosen Marchini aus der italienischen Olympiaelf und Perrazzolo die Wahl hat. Auf die Frage, welche Mannschaft den Länderkampf bestreiten, antwortete Pozzo mit einem Achselzucken. Das einzige, was er hinzufügte, war: „Olivieri, Varglien und Perrazzolo sind Neulinge in der italienischen Elf."

Die Reichspostverwaltung versieht anläßlich des Fußballländerkampfes Deutschland — Italien alle auf dem Reichssportfeld aufgegebenen Postsendungen mit einem Sonderstempel. Außerdem wird ein Gedenkblatt mit Olympia-Briefmarken zum Preise von zwei Mark herausgegeben, das mit dem Sonderstempel bedruckt am Sonntag im Stadionpostamt zum Verkauf kommt.

Die SS.-Florettmeister ermittelt

Harte Kämpfe in allen Leistungsklassen — Erstmalige Durchführung voller Erfolg

Das große Turnier der SS.-Sportfechter nahm am Donnerstagvormittag im Kuppelsaal des Hauses des Deutschen Sports zu Berlin seinen Anfang. Der erste Kampftag sah nur die Florettfechter an der Arbeit. Aus 23 Vor-, Zwischen- und Vorendrunden wurden die acht Besten jeder Leistungsklasse festgestellt, während die Vor- und Zwischenrunden kaum eine Ueberraschung brachten. Die Favoriten setzten sich durchweg durch.

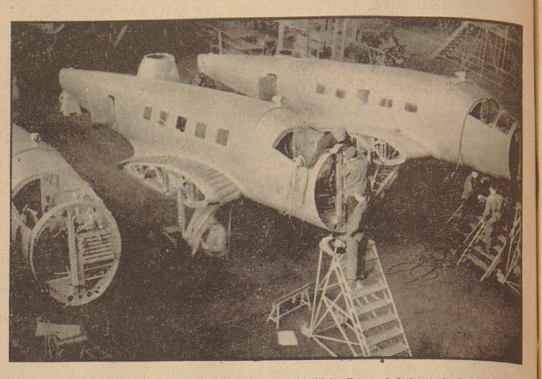
In der zweiten Vorendrunde war ein Stichkampf zwischen Sturmmann Wendtland (Oberabschnitt Ost), Sturmmann Timpe (Oberabschnitt Elbe) und SS.-Mann Brendel (Oberabschnitt Südwest) notwendig, Brendel mußte ausscheiden. Weiterhin qualifizierten sich für die Endrunden in der Leistungsklasse A Sturmmann Roßner (SD.-Hauptamt), Sturmmann Kronenberg (OA. West), Obertruppführer Plapp (OA. Südwest), Rottenführer Baumann (SD.-Hauptamt), Scharführer Körner (SD.-Hauptamt) und Hauptscharführer Liebscher (OA. Main).

Daneben liefen die Kämpfe der Leistungsklasse B, in der sich folgende Teilnehmer für die Endrunden durchsetzten: Unterscharführer Schnabel (OA. Rhein), Sturmmannbewerber Berlau (OA. Rhein), SS.-Anwärter Haug (OA. Südwest), SS.-Mann Schlott (OA. Süd). Unterscharführer Bruhns (SD.-Hauptamt), Hauptscharführer Mantz-Mahndorf (OA. Südwest), Sturmmann Nanke (OA. Elbe) und Unterscharführer Jordan (OA. Main).

Bei den Endrunden entwickelten sich heftige Kämpfe. Sturmmann Roßner mußte schon das erste Gefecht abgeben, wo er von Liebscher mit 5:4 besiegt wurde, somit hatte gleich der erste Kampf eine wichtige Entscheidung gebracht. Da Roßner auch von Timpe, der in der Gesamtwertung nur den 6. Platz belegen konnte, geschlagen wurde, waren alle Hoffnungen auf Erringung des ersten Platzes geschmunden. Unterscharführer Körner gewann ein Gefecht nach dem anderen und mußte sich lediglich Roßner knapp mit 4:5 beugen. Auch Hauptscharführer Liebscher behielt den Anschluß und erst die Niederlage von 5:2 durch Körner warf Liebscher auf den zweiten Platz zurück.

In der Leistungsklasse B wurden die Gefechte flott abgewickelt. Sturmmann Berlau (OA. Rhein) war seinen Gegnern klar überlegen und gab kein Gefecht ab. Der erst 18jährige Fechter dürfte für die Meisterklasse reif sein.

Ergebnisse: SS.-Meisterschaft im Florett, Klasse A: 1. Unterscharführer Körner (SD.-Hauptamt) 6 Siege, 18 erhaltene Treffer; 2. Hauptscharführer Liebscher (SD.-Hauptamt) 5 Siege, 24 erhaltene Treffer; 3. Sturmmann Roßner (SD.-Hauptamt) 5 Siege, 24 erhaltene Treffer; 4. Rottenführer Baumann (SD.-Hauptamt) 3 Siege, 20 erhaltene Treffer; 5. Sturmmann Kronenberg (OA. West) 3 Siege, 27 erhaltene Treffer; 6. Sturmmann Timpe (OA. Elbe) 3 Siege, 29 erhaltene Treffer; 7. Oberschaführer Plapp (OA. West) 2 Siege, 28 erhaltene Treffer; 8. Sturmmann Wendtland (OA. Ost) 1 Sieg, 31 Treffer. — SS.-Meisterschaft im Florett, Klasse B. 1. Sturmmann-Bewerber Berlau (OA. Rhein) 7 Siege, 12 erhaltene Treffer; 2. Sturmmann Nanke (OA. Elbe) 4 Siege 20 erhaltene Treffer; 3. Hauptscharführer Mayer-Mahndorf (OA. Nordwest) 4 Siege 24 erhaltene Treffer; 4. Unterscharführer Schnabel (OA. Rhein 4 Siege, 26 erhaltene Treffer; 5. Anwärter Haug (OA. Südwest) 3 Siege, 20 erhaltene Treffer; 6. Unterscharführer Bruhns (SD.-Hauptamt) 2 Siege, 20 erhaltene Treffer; 7. SS.-Mann Schlott (OA. Süd) 2 Siege, 31 erhaltene Treffer; 8. Unterscharführer Jordan (OA. Main) 2 Siege, 32 erhaltene Treffer.



„Junkers Ju 86", das schnellste Verkehrsflugzeug der Welt. Die südafrikanische Luftverkehrsgesellschaft South African Railways and Harbours hat drei Flugzeuge, Typ „Junkers Ju 86", in Auftrag gegeben, die demnächst zur Ablieferung gelangen. Unser Bild zeigt die drei Schnellverkehrsflugzeuge im Bau. Entgegen den im deutschen Luftverkehr fliegenden „Junkers-Ju-86"-Flugzeugen mit Schweröl-Flugmotoren Junkers Jumo 205 werden die für die South African Railways and Harbours bestimmten Flugzeuge dieses Typs auf Wunsch dieser Gesellschaft mit vergüteten Rolls-Royce-Kestrel-XVI-Motoren ausgerüstet. Die Flugzeuge erhalten damit eine Maximalgeschwindigkeit von 385 km/h (= ca. 240 m. p. h.) und werden so die schnellsten im Luftverkehr fliegenden Flugzeuge der Welt sein. Werkaufn.: Junkers

Der Sport des Sonntags

Es ist nicht allzuoft der Fall, daß das sportliche Geschehen eines Tages und das der ganzen vorausgehenden Tage von einem Ereignis beherrscht wird. Bei den zahlreichen Großveranstaltungen des deutschen Sports muß dieses eine dann aber auch so überragend sein, daß das Interesse und damit der Einsatz des deutschen Sports sich lohnt. Und das ist diesmal der Fall. Es ist nicht weniger als der

Fußball-Länderkampf gegen Italien,

den Weltmeister und Olympiasieger. Unsere Elf hat in dem Spiel gegen Schottland eine so ausgezeichnete Leistung gezeigt, daß man sich entschlossen hat, die gleiche Besetzung im Olympischen Stadion zu Berlin vor den hundertlausend gegen die Azzurris spielen zu lassen. Es sind: Jakob; Münzenberg, Munkert; Janes, Goldbrunner, Kitzinger; Gibern, Gellesch, Siffling, Szepan, Urban. Italiens Mannschaft wird ein Vertretung sein, die der hohen Tradition des italienischen Fußballsports würdig ist. Neben diesem Großkampf werden in den Gauen die Meisterschaftsspiele fortgesetzt, und als Repräsentativspiel zeigt die Begegnung Württemberg—Elsaß in Stuttgart. Im

Handball

läuft die Serie der Meisterschaftskämpfe in ganz Deutschland weiter, und der

Hockeysport

hat in den Zwischenrundenspielen der Frauen-Gaumannschaften um den Eichenschild seine das Spielprogramm beherrschenden Treffen. Berlin, Hamburg, Magdeburg und Nürnberg sind die Spielorte, und daneben werden zahlreiche Pflicht- und Gesellschaftsspiele durchgeführt. Im

Rugby

herrscht auf den zahlreichen Winterbahnen Hochbetrieb. In der Hölle Mittelrand wird ein 100-Kilometer-Mannschaftsrennen durchgeführt; das Kräftemessen Italien/Holland der Länderkampf Deutschland—Holland der Berufsfahrer entscheiden; in Antwerpen treten Müller und Schön und im Kopenhagener Sechstagerennen ist u. a. Rausch am Start. Hinzu kommen noch Basel, Paris und Roddallspiele in Hannover und Aachen. Im

Schwimmen

beginnen in Stuttgart die Gruppenspiele um die Deutsche Wasserball-Meisterschaft mit interessanten Begegnungen. Reichsoffene Schwimmfeste werden in Potsdam und Würzburg durchgeführt, von denen besonders das letztere eine gute Besetzung aufzuweisen hat. Im

Boxsport

steht der Heuser-Kampftag in Frankfurt a. M. vorne an, bei dem der Bonner auf den Amerikaner Gene Stanley trifft. Eine Auswahlstaffel der Amateure weilt in der Frankfurter Boxsporthalle Ost, und in Pommern geht die Kölner „Colonia" in den Ring. Unter

Verschiedenes

steht an erster Stelle das Sportpressefest in Berlin, bei dem zahlreiche Olympia-Sieger am Start sind. Weiter sind noch zu nennen die Fechtmeisterschaften der SS., der Turnkampf Niedersachsen—Westfalen in Bielefeld und das Ringerturnier in Nürnberg. Im

Rennsport

veranstalten Strausberg, Mülheim-Duisburg, Auteuil, Marseille und Hamburg-Farmsen.

Oberweser-Ruder-Verein

Eine erfolgreiche Jahresbilanz

Die Zusammenfassung aller deutschen Sportler im DRL. hat ein einheitlich geführtes deutsches Sportleben gebracht. So wurden auch im Oberweser Ruder-Verein von 1879 die „Einheitsfahrtwagen" des DRL. eingeführt. Das verflossene 57. Vereinsjahr des ältesten Rudervereins Bremens kann als ein Jahr des inneren Ausbaues bezeichnet werden. Beider hatte der Verein in diesem Jahr den Tod des langjährigen Mitgliedes Hermann Bedrode, der noch im vorigen Jahre sein 50jähriges Starter-Jubiläum im Bremer Regatta-Verein feiern konnte, zu beklagen.

Nach dem Anrudern im Frühjahr 1936 wurde der allgemeine Ruderbetrieb dadurch gehoben, daß ein Ruderplan aufgestellt wurde, nach dem jedes aktive Mitglied verpflichtet ward, in der Woche ein oder mehrere Male zu einem Pflichtrudern zu kommen. So haben sich die Anzahl der Fahrten sowohl wie auch die Gesamtkilometer der gerudelten Kilometer um etwa 60 Prozent des Vorjahres erhöht. Den Erfolgen wurde am Schluß der Rudersaison als Ermunterungspreis ein Pokal verliehen. Herren: 1. F. Gerlach, 1445 Kilometer; 2. K. Jg. 1248 Kilometer; 3. H. Mojzik, 821 Kilometer. Aeltere Herren: 1. W. Otten, 714 Kilometer; 2. Dr. Sonder, 540 Kilometer. Herren-Jugend: 1. M. Dubuisson, 1069 Kilometer; 2. W. Viers, 1050 Kilometer. Frauen: Wilma Müller, 827 Kilometer; 2. Irmgard Jimmelmann, 561 Kilometer. Frauen-Jugend: 1. Ursula Bullenkamp, 363 Kilometer; 2. Margret Engler, 314 Kilometer.

Am Leute der Rudersaison beteiligte sich der OWVR. an der Bremer Ruderregatta mit einem Gigvierer der Jugend-Abteilung. Ferner wurden die Farben des Vereins durch die Frauen-Abteilung vertreten mit einem Doppelvierer und einem Doppelvierer. Unter fünf Booten belegten diese in beiden Wettbewerben in der Bewertung die zweiten Plätze. Außerdem beteiligte sich der Verein an den Regatten der betreffenden Rudervereine in Bremerhaven und Vegesack sowie an der 4. Br. Schüler Ruderregatta. Auf diesen Regatten gelang es dem Rudervolk Siege zu erringen. — Um einen Ausgleich für den Ausfall der Veranstaltung zu schaffen hat der Verein mit Lockstaft das Wanderrudern betrieben. Im ganzen wurden sechs größere gemeinsame Wanderfahrten veranstaltet; die Beteiligung bestieg sich auf 25 bis 30 Ruderer und Ruderinnen bei jeder Fahrt.

Am 29. August wurde ein Dauerrudern sowie ein Frauenjugendstaffelruderwettbewerb veranstaltet, an dem sich drei Herren Gigvierer-Mannschaften, drei Frauen Gigdoppelvierer-Mannschaften, zwei Herren-Jugend-Gigvierer-Mannschaften und drei Frauen-Jugend-Gigdoppelvierer-Mannschaften beteiligten. Als Sieger gingen aus diesen Wettbewerben hervor: 1. Herren Gigvierer: Rudert Hoyke, Otten, Kürell II, Steuer; Zweiter 1. 2. Frauen Gigdoppelvierer: Frl. Engler, Gerda Meyer, Knoblauch, Frau Wolters, Steuer: Frl. Steinkamp. 3. Herren Jugendgigvierer: Viers III, Mumme, Kerber, Luttmann, Steuer: Otter. Frauen Jugendgigdoppelzweier: Frl. G. Meyer, Bullenkamp, Steuer: Berth. Die Sieger und Siegerinnen erhielten als Erinnerungspreisen eine Nadel in Form eines Riemens mit der Gravur: O. R. V. 9. Am 13. September 1936 fand die Vereinsregatta statt, die in rudersportlicher Hinsicht ein voller Erfolg war. Sie sah den Mitgliedern noch einmal ein Mal von der Arbeit, die während der diesjährigen Rudersaison geleistet worden war. Alle Gäste nahmen hieran teil: Bremer bahnener Ruderverein von 1889, Vegesacker Ruderverein und Verdener Ruderverein, während die Rudervereinigung Hoya als Zuschauer anwesend war. In 13 Rennen mit 41 Booten beteiligten sich 83 Ruderer, davon 58 Mitglieder des OWVR.

Aus der Fahrtenstatistik ist zu entnehmen, daß gegenüber dem Vorjahre ein ganz bedeutender Aufschwung wahrzunehmen war. An den Wanderfahrten beteiligten sich a) Herren: 1960 mit 12 808 Kilometer (gegenüber 1122 mit 7230 Kilometer des Jahres 1935), b) Frauen: 4669 mit 878 Kilometer (570 mit 3309), c) Gesamt: 2883 mit 17 477 Kilometer (1692 mit 10 539 Kilometer). Die Wanderfahrten hatten folgende Beteiligung aufzuweisen a) Herren: 143 mit 6138 Kilometer (gegenüber 102 mit 4257 Kilometer im Jahre 1935), b) Frauen: 64 mit 2145 Kilometer (54 mit 1774 Kilometer), c) Gesamt: 207 mit 8579 Kilometer (156 mit 6011 Kilometer). Damit ergeben die Gesamtfahrten folgende sehr beachtenswerte Zahlen: a) Herren: 2103 mit 18 949 Kilometer (gegenüber 1224 mit 11 467 Kilometer im Vorjahre), b) Frauen: 942 mit 7114 Kilometer (624 mit 5083 Kilometer), c) Gesamt: 3045 mit 26 056 Kilometer (1848 mit 16 550 Kilometer). Diese einfachen Zahlen sprechen für sich. !!

Pferdesport

Unsere Voraussagen:

Saint Cloud (Beginn 14 Uhr). 1. R.: Gipsen — Clovis — Annita. 2. R.: Dring — Weltefix — Lightning. — R.: Wasserfall — Tetzen — Aide de Camp. 4. R.: Absolutionist — Tobogenin — Bent du Nord. 5. R.: Mon Frere Yves — Rumball — Pont Levis. 6. R.: Canaletto — Samovar — Swan Song. 7. R.: Khordad — Lively Katti — Mozil.

Handels- und Wirtschaftsblatt der Bremer Zeitung

Sonnabend, den 14. November 1936

Brotgetreideablieferung

bis zum 28. Februar 1937 zu erfüllen

Der unbedingten Sicherung der Ernährung dient die soeben veröffentlichte Anordnung, die der Reichsnährstand erlassen hat (RNVBl. Nr. 104 vom 11. 11.). Danach haben alle bäuerlichen und landwirtschaftlichen Betriebe die ihnen für das laufende Getreidewirtschaftsjahr auferlegten Kontingente in Brotgetreide innerhalb folgender Zeitabschnitte abzuliefern: Bis zum 31. Dezember 1936 60 % der Gesamtablieferungsverpflichtung, bis zum 31. Januar 1937 80 % der Gesamtablieferungsverpflichtung und bis zum 28. Februar 1937 100 % der Gesamtablieferungsverpflichtung. Es bleibt dringende Pflicht, die Ablieferung unbedingt durchzuführen, um so mehr, als während der Wintermonate die laufende Broternährung und die erforderliche Reservebildung von Getreideträgern erfüllt werden muß. Je eher die Brotgetreidekontingente durch die Landwirtschaft sichergestellt worden sind, um so früher kann der Staat die zur Ergänzung der Futterlage notwendigen Kraftfutter-Einfuhren festsetzen.

Treuhänder der Wirtschaft

Neuordnung des Prüfungswesens

Weimar, 13. November

Vom 13. bis 15. November findet in Weimar die 1. Deutsche Fachtagung für das Prüfungs- und Treuhandwesen statt, die unter dem Protektorat des Reichsrechtsführers und Präsidenten der Akademie für Deutsches Recht, Reichsminister Dr. Hans Frank, von der Akademie für Deutsches Recht, dem NS.-Rechtswahrer-Bund und dem Institut der Wirtschaftsprüfer veranstaltet wird. Auf der Fachtagung gab Gauleiter Josef Wagner einen umfassenden Ueberblick über die ihm vom Führer und Reichskanzler sowie dem Ministerpräsidenten Generaloberst Göring übertragenen Aufgaben als Reichskommissar für die Preisbildung. Die Rede veröffentlichen wir im politischen Teil der heutigen Ausgabe.) Der Vortrag von Staatssekretär Dr. Posse über „Die Neuordnung der Wirtschaft und des Wirtschaftsrechts" wurde von O. R. R. Dr. Michel verlesen, da Dr. Posse durch plötzliche Krankheit am Erscheinen verhindert war.

Unter dem Vierjahresplan werde Deutschland sich zu dem modernsten Industriestaat der Welt entwickeln. Die nationalsozialistische Bewegung als die Seele des Dritten Reiches habe in allen Gliedern des Volkes das Gemeinschaftsbewußtsein geweckt. An diesem Gemeinschaftsbewußtsein wirksam mitzuarbeiten, sei auch eine der Aufgaben gerade der Treuhänder und Wirtschaftsprüfer. Selbstverständlich sei, daß bei den Wirtschaftsprüfern an die persönliche und politische Zuverlässigkeit und Eignung besondere auch an ihre Allgemeinbildung schärfste Anforderungen gestellt werden müßten. Auf eine eingehende Fachprüfung werde nicht verzichtet werden können, deren Anforderungen eher gesteigert als verringert werden müßten. Bei der Berufsausübung der Wirtschaftsprüfer müsse für die Staatsführung als oberster Grundsatz gelten, daß ihre Unabhängigkeit unter allen Umständen zu erhalten sei. Zur Wahrung der Unabhängigkeit sei es auch in Zukunft erforderlich, daß der Wirtschaftsprüfer seinen Beruf selbständig — nicht im Angestelltenverhältnis — und hauptberuflich — also nicht neben irgendeinem sonstigen Gewerbe — ausübe. Einer gewissen Reform bedürfe die Berufsgerichtsbarkeit des Berufsstandes der Wirtschaftsprüfer. Für den über die Wirtschaftsprüfer zu führenden Gesamtberuf der Wirtschaftstreuhänder fehle es vorläufig an einem gemeinsamen Berufsrecht. Ein in Vorbereitung befindliches Gesetz werde hier Abhilfe schaffen.

Professor Dr. Fleck, Frankfurt a. M., sprach über „Forderungen der Unternehmung an die Wirtschaftsprüfung". Für alle Unternehmen habe die Einrichtung der Wirtschaftsprüfer mit dazu beigetragen, die Vertrauenskrise zu überwinden. Der Stellung stiller Reserven in vernünftigem Ausmaß sollte der Prüfer wohlwollend gegenüberstehen. Die Prüfung der steuerlichen Verhältnisse sei an sich — besonders dann — nicht Aufgabe des Prüfers; die Rücksicht auf das Unternehmen könne aber, wenn Verfehlungen oder Irrtümer festgestellt werden, zum internen Eingreifen und zu bilanzmäßigen Berichtigungen führen.

Zu dem vom 24. bis 28. November in Berlin stattfindenden kontinentalen Reklame-Kongreß können nur noch Meldungen aus dem Ausland berücksichtigt werden.

Die Wirtschaftspolitik der Partei im Gau Weser-Ems

Weltanschaulicher Einsatz der wirtschaftspolitischen Truppe der NSDAP. für den Vierjahresplan

Ein Appell an die Betriebsführer

Oldenburg, 13. November (Eigenbericht)

Im Zusammenhang mit dem vom Führer verkündeten Vierjahresplan erwachsen der Partei, insbesondere aber der wirtschaftspolitischen Truppe, besondere Aufgaben zur restlosen Durchsetzung der vom Führer gesteckten Ziele. Aus diesem Grunde hatte der Gauwirtschaftsberater des Gaues Weser-Ems, Pg. Fromm, alle Kreiswirtschaftsberater und Vertrauensmänner des Gauwirtschaftsberaters zu einer Sitzung im Landtagsgebäude zu Oldenburg eingeberufen, um in eingehender Aussprache die nächsten Aufgaben der Partei innerhalb unseres Gaues zu klären. Den Hauptvortrag hatte der wirtschaftsberater Pg. Fromm selbst übernommen. Er betonte, daß die Wirtschaft im ganzen ein größeres Schwergewicht bekomme unter den Folgen außenwirtschaftlicher Maßnahmen, die uns von außen aufgedrängt worden sind. Entscheidend für die restlose Durchsetzung des Vierjahresplanes sei, das feste Vertrauen zu haben, die notwendigen Leistungen auch vollbringen zu können. Ausschlaggebend für die Vertrauensmänner des Gauwirtschaftsberaters sei vor allem, den lebendigen Organismus, der Volkes richtig zu lenken! Da Wirtschaften etwas sehr Natürliches sei, handeln es sich bei der Durchsetzung des Vierjahresplanes für uns in erster Linie um eine Organisationsfrage.

In diesem Zusammenhang streifte Pg. Fromm u. a. die Kartelle, für deren rein privatwirtschaftlichen Aufgaben unter dem zweiten Vierjahresplan des Führers kein Raum mehr sei. Aufgabe der wirtschaftspolitischen Truppe der Partei sei insbesondere, darüber zu wachen, daß die Kartellgewaltigen in ihrem Geschäftsgebaren nicht gegen die Volksgemeinschaft verstoßen

Auf die Verbrauchslenkung eingehend, betonte Pg. Fromm die Notwendigkeit, nicht erst zu handeln, wenn die Not zutage trete, sondern bereits im voraus. Der Gauwirtschaftsberater erwähnte in diesem Zusammenhang die Bestrebungen zur notwendigen Hebung des Fischverzehrs. Wer gerade auf diesem Gebiete sein Können und Vermögen einzusetzen bereit sei, finde alle volle Unterstützung der Partei, die nötigenfalls Hindernisse aus dem Wege räumt und eingreifen wird.

Bei der technischen Durchführung des Vierjahresplans, d. h. insbesondere der Erschließung der Schätze des deutschen Bodens, seien bereits erfreuliche Erfolge erzielt worden. Pg. Fromm erwähnte u. a. die Erschließung neuer Erzlagerstätten, das umfangreiche Bohrprogramm, die Herstellung synthetischer Stoffe, wie Zellwolle und Treibstoffe, und sonstige Erfindungen mehr. Für die Umsetzung neuer Erfindungen in die Praxis ständen heute durch das Amt für Deutsche Roh- und Werkstoffe des Beauftragten für den Vierjahresplan, Ministerpräsident Göring, die notwendigen finanziellen Mittel zur Verfügung, sobald durch Laboratoriums-Großversuche festgestellt sei, daß sich ein Erfolg erzielen lasse. Bürokratische oder andere Hemmungen gäbe es nicht mehr.

Pg. Fromm wandte sich in seinen Ausführungen schließlich noch in mahnender Weise gegen den Parole „Kampf dem Verderb" an. Hierbei könnten die Vertrauensmänner des Gauwirtschaftsberaters gemeinsam mit der NS.-Frauenschaft wichtige und nützliche Dienste leisten.

Die Verantwortung für die Durchführung des Vierjahresplans müsse weiter auf den Männern der Wirtschaft ruhen; denn diese seien letzten Endes diejenigen, denen die Initiative überlassen werden muß. Die Wirtschaft werde die Auslese der Könnenden herbeiführen. Dieser Weg sei gegangen worden, wenn die Probleme des Vierjahresplans im weltanschaulichen Sinne der NSDAP. gelöst werden sollen.

Die Aufgabe der wirtschaftspolitischen Truppe der NSDAP.,

so wie die Partei sie sehen muß, sei, diese Willensbildung zu fördern, die tragende Idee, die zur Verkündung des Vierjahresplans durch den Führer Anlaß gab, dem letzten Volksgenossen nahezubringen, weiter, überall Sachbearbeiter zu finden, um dadurch unser Wirtschaftsdenken immer mehr zu vertiefen und schließlich, nicht zuletzt, die immer noch oft versteckte Einwirkung jüdischen Kapitals auf den Ablauf der Wirtschaft aufzudecken. Es komme nicht darauf an, daß die Vertrauensmänner des Gauwirtschaftsberaters alles selbst in die Hand nehmen, sondern ausschließlich darauf, für die richtige und einheitliche Willensbildung zu sorgen, denn es sei unsere Aufgabe, auch in unserm Gau den Willen des Führers rasch in die Tat umzusetzen! — In den Vortrag des Gauwirtschaftsberaters Pg. Fromm schloß sich eine außerordentlich lebhafte Aussprache, deren Ergebnis dahingehend zusammengefaßt werden kann, daß es sich bei Aufgaben der wirtschaftspolitischen Truppe der Partei in erster Linie um wirtschaftspolitische handelt. Bei der technischen Durchführung des Vierjahresplans stehe allein die Frage im Vordergrund: „Ist der einzelne etwas für sein Volk oder nicht?" Gegen etwaige Volksschädlinge seien bereits heute rücksichtslose Strafen gesetzlich verankert.

Im weiteren Verlauf der Tagung referierte Pg. Dr. Karl Thums „Vom künftigen Wirtschaftsdenken", indem er die Tatsache herausstellte, daß es unmöglich sei, der Wirtschaft etwa ein Exerzier-Reglement vorzuschreiben, eine solche Form würde durch die unerbittlichen Tatsachen gesprengt werden. Im nationalsozialistischen Staat habe die Wirtschaft den obersten Grundsatz des Dienens anzuerkennen. Das Verdienen habe in den Hintergrund zu treten. Mit der Durchführung des Vierjahresplans könne man nicht warten, sondern man müsse anpacken! Dabei komme es vor allem auf die entschlossene Tüchtigkeit jedes einzelnen Betriebsführers an, der sich als solcher nur durch starke Initiative und mutiges Handeln bewähre. Mit Pessimismus könne die Zielsetzung des Vierjahresplans nicht verwirklicht werden. Dem Volk diene man am meisten, wenn ihm recht gesche. Das bedinge wiederum, daß der kleine Mann frei wird und seine Ehre erhält! Notwendig ist also, den schaffenden Menschen an dem großen Werke des Führers teilnehmen zu lassen und Vertrauen zu schaffen. Dieses wirke sich fort und bereite damit den Boden für das glückliche Gelingen des zweiten Vierjahresplans.

Pg. Dr. Karl Kohl, der Vorsitzende des Arbeitsamtes Bremen, sprach dann über den

Arbeitseinsatz im Gau Weser-Ems.

Im Vordergrund der Aufgaben stehe die Facharbeiterfrage in der Metallindustrie und im Bauwesen, weiter der Bedarf an Arbeitskräften für die Landwirtschaft, die Unterbringung der älteren Angestellten über 40 Jahre und der Einsatz der bei den Arbeitsämtern heute noch geführten Arbeitslosen. Das Ziel der ersten Arbeitsschlacht sei auch im Gau Weser-Ems durch die Beseitigung der Massenarbeitslosigkeit erreicht. Damit kämen wir an die Kernprobleme heran. Mit der überaus starken Belebung der Wirtschaft, die nach der Beschäftigten-Statistik seit der Machtübernahme 6,4 Mill. Arbeitskräfte neu aufgenommen habe, sei auch das Problem der Ernährungs- und Rohstoffwirtschaft in die Erscheinung getreten. Infolge der gewachsenen Kaufkraft sei der Mehrbedarf an Lebensmitteln erheblich gestiegen. Notwendig sei daher die Förderung der Landwirtschaft, um unsere Nahrungsfreiheit herbeizuführen. Bei dem Arbeitseinsatz für die Landwirtschaft habe daher die Aufgabe, die notwendigen landwirtschaftlichen Arbeitskräfte zu schaffen. Dauernde Abhilfe sei nur von einem seßhaft gemachten Landheer zu erwarten. Hier müsse die Erziehungsarbeit auf dem Lande einsetzen! Nach Möglichkeit soll das Kind des Landes auch auf dem Lande bleiben. Dieser Grundsatz bedeutet keineswegs, daß damit befähigten Menschen die Abwanderung zur Stadt untersagt werden soll.

Pg. Dr. Kohl, der im Verlauf seiner Ausführungen auch ausführlich auf einzelne Fragen des Arbeitseinsatzes innerhalb unsers Gaues eingegangen war, stellte abschließend fest, daß die Arbeitsämter bei der Durchführung ihrer Aufgaben im Kampfe gegen die Arbeitslosigkeit sehr gut vorangekommen seien, vor allem dank der Unterstützung der Partei und des Staates.

Pg. Amtrup, Osnabrück, der über die Aufgabe der wirtschaftspolitischen Truppe der Partei im Rahmen des Vierjahresplanes sprach, betonte besonders, daß die Erreichung des gesteckten Zieles sicher sei, wenn es gelinge, den erforderlichen Gemeinschaftswillen des gesamten deutschen Volkes nachhaltig zu stützen. Der Vierjahresplan sei kein in Einzelheiten gehender Befehl, sondern ein Programmaufstrag mit weitgesteckten Zielen. Dieser werd dann gemeistert, wenn die Partei an den letzten Volksgenossen herangeht mit der Aufforderung, das Letzte herzugeben für die Gesamtheit. Diese Leistung muß aber aus freien Stücken und aus dem Pflichtgefühl gegenüber dem Volksganzen kommen! In der Wirtschaft müssen alle Kreise begreifen lernen, daß es an ihnen liegt, Initiative zu entwickeln. Unsere Aufgabe, d. h. die der wirtschaftspolitischen Truppe der NSDAP., sei nicht, an die kleinen Dinge des Alltags heranzugehen, sondern alle Volksgenossen auf eine einheitliche Basis und Linie zu bringen. In den Organisationen der Wirtschaft sei leider Vieles von dem ausgegangen worden, was noch zu tun übrig sei, anstatt von dem, was bereits erreicht ist. Es sei daher

die Forderung aufzustellen, daß die Wirtschaft der politischen Arbeit der Partei mehr Verständnis entgegenbringt;

denn wir marschieren — auch im übertragenen Sinne — nicht, um zu marschieren, sondern weil darin ein ungeheuerer Gleichklang des Wollens liegt!

Abschließend faßte Gauwirtschaftsberater Pg. Fromm noch einmal alle Gesichtspunkte, die für die Arbeit der Vertrauensmänner des Gauwirtschaftsberaters richtungsgebend sein müssen, zusammen und schloß die mehrstündige Tagung mit der Führerehrung.

Dr. H. H. B.,
Pressereferent des Gauwirtschaftsberaters

Spinnstoffe

Bremen, 13. November. **Amerikanische Baumwolle**, middling, Universal Standard, 28 mm staple loko 14.28 (14.23).

Bremen	Dez.	Jan. 37	März	Mai	Juli	Okt.
Vor. Schluß	12.76/73	12.77/75	12.85/91	12.86/93	12.94/92	12.49/44
Eröffnung	12.75	12.77/76	12.87/83	12.87/86	12.94/93	12.49/44
12.30 Uhr	12.78	12.73/69	12.80/77	12.81/79	12.89/77	12.49/44
14.20 Uhr	12.74/66	12.70/69	12.80/72	12.81/79	12.89/77	12.44/39
Heutig. Schluß	12.75	12.68/70	12.80/76	12.86/78	12.89/75	12.43/40
Abrechnung	12.72	12.71	12.79	12.80	12.79	12.47

Abrechnungspreis: November 12.72.
Bis 12.30 Uhr bezahlt: Mai 12.80, Juli 12.77.
Um 12.30 Uhr bezahlt: Juli 1937 12.79.
Nachmittags bezahlt: Jan. 1937 12.69, 12.72, 12.71, März 12.79, 12.80, 12.78, Juli 12.75.

Bremen, 13. November. Der Markt eröffnete mit erneut angenehmer Verkaufsneigung leicht abgeschwächt 8 bis 2 Punkte niedriger. Im Laufe des Vormittags teilweise noch etwas mehr Nachfrage herauskam, zogen die Kurse schließlich zögernd wenige Punkte an. Der Markt schloß um 12.30 Uhr stetig 1 bis 2 Punkte über den Eröffnungsnotierungen. Der Nachmittagsverkehr eröffnete mit nicht ganz einheitlicher Kursentwicklung stetig 1 Punkt bis 2 Punkte niedriger. Auch im weiteren Verlauf blieb die Stimmung sehr ruhig. Die Kurse schwankten unregelmäßig. Der Markt schloß mehrheitlich 1 Punkt bis 2 Punkte unter den Nachmittags-Eröffnungsnotierungen.

Hamburg, 13. November

Lokopreise per lb	Tendenz: ruhig
Ostindische: Superfine myd, Scinde white roughish Bremer Kl. 1	5.44
Fine Comm. Standard 1 Bremer Klasse 2	5.85

Newyork	Dez.	Jan. 37	März	Mai	Juli	Okth.
Verig. Schluß	11.65/66	11.51/52	11.54/—	11.52/54	11.41/—	11.10/13
Heutig.	11.70/71	11.58/—	11.56/57	11.53/—	11.45/—	11.10/—
Loko: 12.15 12.10)						

New Orleans . . . . heutige Not. 12.19 vorige Not. 12.12

Zufuhren in Atlantic- und Golfhäfen 48000 | 60000

Lebhafter

Newyork, 13. November. Das Geschäft am Baumwollmarkte war verhältnismäßig lebhaft. Anfangs erfolgten Glattstellungen für in- und ausländische Rechnung, sowie Sicherungsverkäufe. Später trat der Handel als Käufer auf, auch waren Deckungen zu verzeichnen, so daß sich auf einer Basis von etwa 12½ Cents eine stärkere Widerstandsfähigkeit geltend machte. Im allgemeinen waren die Ansichten geteilt. Lokoware fand stärkere Beachtung. Die Textilindustrie trat als Käufer auf. Anderseits verstimmte die geringe Exportnachfrage, zumal die Aussichten über die weitere Konkurrenz trübe sind, und ferner die auswärtigen Konkurrenz sich zusehends verstärkt. Im Verlauf boten Käufe des Handels den Preisen eine Stütze. Zum Börsenschluß lagen die Notierungen leicht über Vortagsbasis.

Ein Sitz an der Newyorker Wertpapierbörse wurde heute zu 115 000 Dollar verkauft, das sind 30 000 Dollar mehr, als vor drei Tagen erzielt wurden. Etwa vor einem Jahre wurden 240 000 Doll. für einen derartigen Sitz bewilligt. An der Newyorker Baumwollbörse wechselte ein Sitz zu 12 000 Dollar den Besitzer. Am 9. November wurden hierfür 11 500 Dollar ausgegeben. Vor einem Jahre wurde etwa die gleiche Summe erzielt.

Wolle

Antwerpen, 13. 11. **Kammzug**

p.kg.belg.Fr.p.lb. pence			p.kg.belg.Fr.p.lb. pence		
13.	12.	13.	12.	13.	12.
Nov. 41.75	41.75	März 41.75	April 42.00	41.75	32.00 31.87
Dez. 42.00	41.50	31.75 31.75	Mai 42.00	42.00	32.00 32.00
Jan. 42.00	41.50	31.75 31.75	Juni 42.00	42.00	32.00 32.00
Febr. 42.00	41.50	31.75 31.75	Ums. 117000 lbs		4z>000 lbs
März 42.00	41.75	32.00 31.87	Tendenz: ruhig		

Getreide und Futtermittel

Bremen, 13. November. **Futterartikel** (Eigenbericht). Es fehlt an jedem Futtergetreide. Selbst Futterhafer, der noch vor kurzem gelegentlich angeboten war, hat jetzt kein Angebot. In Weizen- und Roggenkleie werden die Bestände der hiesigen Mühlen über die bekannten Kleie-Großverteiler in das Gebiet des G. W. V. Oldenburg für den laufenden Monat verteilt. Außerdem werden noch kleine Zuführen vom Rhein auf Bezugsscheine geliefert. Weitere ungarische Gerstenfuttermehl war nicht angeboten. In Reisfuttermehl ist wohl mit weiteren Zuführen im Laufe dieses Monats zu rechnen. Haferkleie und Haferschalen sind bei dem Mangel aller übrigen Artikel gut gefragt, das Angebot hierin ist knapper geworden. Zuckerhaltige Futtermittel sind durch die jetzige Verfügung, die Zuckerfabriken zu gestatten Angaben an den Handel vorläufig einzustellen haben. Kann angeboten. Kartoffelflocken und Kartoffelpülpe sind ebenfalls weniger angeboten, die Preise hierfür haben eine Steigerung erfahren. In ähnlicher Weise wie Kleie wird wohl auch die Verteilungsmaßnahmen Bezugsscheine abgewickelt. Die Zeit zur Einreichung der Bezugsscheine ist verstrichen, Verbrauchsmeldungsmischstufen ist weiter stark gesucht, die Nachfrage kann nicht befriedigt werden. Die Verschiedenen Angebote in Mischfutter für Schweine werden stark auf ihre Zusammensetzung geprüft, nur gute Mischungen werden die Preise von 14—16 RM. erfragen nach Schweinefutter können nur mit Schweinemastmischfutter befriedigt werden, weil die Einzelartikel fehlen.

Die Preisnotierungen für 1 Zentner ab Bremen-Lager lauten wie folgt: **Haferfuttermehl** 16 RM. Weizenkleie 6.50 RM. Roggenkleie 5.60 RM. Haferschälkleie, hiesiges Fabrikat 6.50 RM., Gerstefuttermehl 11.— RM, deutsche Ackerbohnen 13.50 RM. türkische Bohnen 16.40 RM. Milchleistungsmischfutter 9.20 RM, Kartoffelpülpe 6.70 RM, Kartoffelflocken 10.30 RM, Futterzucker mit 2 Prozent Tierkörpermehl 9.— RM, Zuckerschnitzel, voller 7.— RM, Zuckerschnitzelschrot, voller 7.40 RM, Trockenschnitzel 5.60 RM, Promsat-Melassemischfutter 8.60 RM, Maisarin-Melassemischfutter 8.40 RM, Dorschmehl 12.75 RM, Fischmehl 11.— RM, Heringsmehl 9.50 RM, Futterkalk, kohlensaurer 1.60 RM, Muschelkalk 2.— RM.

Hamburg, 13. November. In Brotgetreide kamen noch einige Partien aus Verträgen, die vor der letzten Anordnung zur Andienung abgeschlossen sind, an den Markt. Neue Angebote fehlen. Hafer bleibt weiter knapp, besonders für Futterzwecke. Futtergerste fehlt, ebenso Braugerste.

Weizen, inländischer: altmärkischer, Basis 75/77 kg per hl 210, Saale/Magdeburg, Basis 75/77 kg per hl 210, Borgen. inländ. Altmärk., Mecklenburger, 69/71 kg 171. **Hafer**, inländischer (zu Futterzwecken): Mecklenburger/Pommerscher/Ostholsteiner, 48/49 kg, 174—190. — **Buchweizen**, inländischer, 70/71 kg per hl 500—520. — **Futterbohnen**, hartrocken, Ostholsteiner/Mecklenburger Weißkochende, 230—260, Tanko Lief.

Berlin, 13. November. Gegenüber den Vortagen war im weiteren Getreideverkehr dieser Woche keine Umsatzbelebung zu verzeichnen. Starke Beachtung fand die — von uns an anderer Stelle veröffentlichte — Ansprache der Hauptvereinigung der deutschen Getreidewirtschaft über die Erfüllung der Ablieferungspflicht für Brotgetreide. Im Zusammenhang damit erwartet man in absehbarer Zeit eine Steigerung der Zufuhren an Weizen und Roggen. Bei den hiesigen Mühlen haben sich die Ablieferungen von Mahlgetreide noch nicht nennenswert verstärkt. Waggonware ist vereinzelt erhältlich, es besteht aber auch noch leobafter Bedarf. Am Mehlmarkt sind Weizenmehle nicht in den Marken vorhanden, der Bedarf an Roggenmehl kann leicht befriedigt werden. Hafer und Gerste zu Futterzwecken bleiben gefragte Artikel, Futtergerste und Braugerste wurden vereinzelt zum Verkauf gestellt; jedoch genügt die Qualität nicht den Anforderungen. Der Handel bleibt daher schwierig.

Newyork, 13. 11.	Mais loko 128-50	Egl. Fracht 2/450—3
Heutig. Schluß	Weiz. Mehl N. Pr. 5.15	Kont. Fr. 113—13
Weiz. Hw. l 133·00	Mehl n. Pr. 6.25	

Chikago, 13.-11.	Mais	stetig	Mai	43.00
Gerste loko 100-140	Dezember	102.50	Juli	83.87
Weizen	Mai	95.50	Roggen	fest
Dezember 115| 116	Juli	91-75	Dezember	89.00
Mai 113·59	Hafer	stetig	Mai	65-35
Juli 99|—100	Dezember	43.25	Juli	76-75

Viehmärkte

Delmenhorst, 13. November. Auftrieb: 1783 Ferkel. Es kosteten Ferkel 4—6 Wochen 9—12 RM. (7—8 Wochen 12—15 RM, 8—9 Wochen 15—18 RM, 9—10 Wochen 18—25 RM. (3—4 Monate 30—38 RM.) Marktverlauf: Anfangs mittelmäßig, später abflauend.

Vechtermünde, 13. November. Auftrieb: 111 Rinder, darunter 19 Ochsen, 4 Bullen, 41 Kühe, 47 Färsen, 20 Kälber; 1 Schaf, 631 Schweine, zum Schlachthof direkt: 3 Ochsen, 219 Schweine. Preise für 50 kg Lebendgewicht in RM: Ochsen: a) 41—43; Bullen: a) 41; Kühe: a) 40—41, b) 35—37, c) 30—31, d) 19—20; Färsen: a) 40—42, b) 35—37; Kälber: a) 53, b) 50, c) 38; Lämmer und Hammel: a) 50—53, b) 45—48; Schafe: f) 40—42, g) 30—35; Schweine: a) 52,50, b1) 53,50, b2) 52,50, c) 50,50, d) 48,50; Sauen: g) 50,50. Marktverlauf: Rinder u. Schweine: verteilt, Kälber: gut, Hammel: gut.

Hamburg, 13. November. Auftrieb: 2996 Schweine. Marktverlauf: Schweine: zugeteilt. Preise: Schweine: a) 55, b1) 54, b2) 53, c) 51, d) 49, Sauen: g1) 54 RM.

Altona, 13. November. Auftrieb: 69 Stück. Preise: Ferkel, 6—8 Wochen alt 7—9 RM, 8—10 Wochen alt 9—12 RM, 10—13 Wochen alt 12—13 RM. Läufer-schweine 3—4 Monate alt 13—16 RM. Handel: mittel.

Berlin, 13. Nov. Da die Nachfrage am Fleischgroßmarkt nicht mehr so lebhaft ist wie zu Beginn des Monats, waren die Zufuhren an Schlachtvieh gegenüber dem Vormarkt in fast allen Viehgattungen niedriger. Lediglich bei Rindern war das Angebot eine Kleinigkeit größer. Der Handel verlief allgemein glatt bei fast festen Preisen. Auftrieb: 992 Rinder, darunter 38 Ochsen, 52 Bullen, 842 Kühe, 1860 Färsen, 1816 Kälber, 3640 Schafe (Lämmer und Hammel), 7516 Schweine, 193 Ausland-Schweine, außerdem 401 Zentner Rinder, 2 Zentner Schafe, 1 Zentner Kälber, 39 Schafe (Lämmer und Hammel). Marktverlauf: Rinder: verteilten sich ausschließlich wie folgt: Kälber und Schweine: verteilt, Schafe: mittelmäßig. Preise: Ochsen: a) 44, b) 40; Bullen: a) 42, b) 38; Kühe: a) 45, b) 38, c) 32, d) 22—26; Färsen: a) 43, b) 39, c) 34, d) 27; Kälber: Doppellender bester Mast 78; Kälber: a) 65, b) 58, c) 50, d) 40—47; Lämmer und Hammel: a) 58—60, b1) 53—57, b2) 44—48, c) 45—51, d) 38—42; Schafe: e) 40—43, f) 32—36, g) 30—34; Schweine: a) 54,50, b1) 53,50, b2) 52,50, c) 50,50, d) 48,50, Sauen: g1) 53,50, g2) 50,50 RM.

Chikago, 13.-11. **Schweine.**

leich. n. Pr. 8.90	schw. n. Pr 9.45	Zufuhren 20000
leich. h. Pr 9.35	schw. h. Pr. 9.70	im Westen 68000

Wildhäute

Rotterdam, 13. November. (Eigenbericht). Die Umsätze am Platz haben wieder zugenommen. In folgedessen sind weitere Preissteigerungen nicht ausgeschlossen. Die Wiederverkäufer des Präsidenten Roosevelt hat insofern ebenfalls einen günstigen Einfluß gehabt, als jetzt die vorherige Unsicherheit weggefallen ist. Es bestehen weiter Aussichten für leichte Buenos-Aires-Frigorifico-Ochsshäute 5½—6½, secunda 5¼—6¼, secunda Kuhhäute 5 Pence je lb. engl. Verschiff. Gew. eif. in der Einschreibung vom 10. November 1936. Für die Waggonware 2709 gezeichnet. Rhodesia-Liebig-Häute ¾ bis 1/16 Penny mehr als am 6. Oktober. Für Chicago bezahlte man für schwere einheimische Packer-Ochsshäute 15 Dollar-Cents am 30. gegen 14 Dollar-Cents am 6. November 1936. Aires in der Zeit vom 1. Januar bis 30. September betrug insgesamt 4 270 000 gegen 4 185 128 Stück in der gleichen Zeit des Vorjahres — (W. H. & Co.)

Salzheringe

Bremen, 13. Nov. (Fangmeldungen der D. H. G.) **Amtlich.** Fangplatz: Vegesack: DL Ansek. 6. Reise. 367 Kantjes, ML Kreta 6. Reise, 367 Kantjes; Jever: DL Elia. 6. Reise, 727 Kantjes; Emden: DL Elisabeth. 6. Reise, 1000 Kantjes, DL Wiesel, 7. Reise, 609 Kantjes. — Insgesamt: 5 Schiffe mit 2783 Kantjes.

Seefische

Am 13. November landeten in Wesermünde vier Dampfer insgesamt 377 530 kg frische Seefische. Seelachs, Goldbarsch und Kabeljau wurden an den Höchstpreisen fast restlos verteilt, während sich die Preise für die übrigen Fischsorten auf ihrer bisherigen Stande hielten. Nordsee: Heringe 12—34, Makrelen 60—70, Witlinge 15—35, Seelachs 16—27, Island: Kabeljau I und II 13, Seelachs 15, Goldbarsch 12, Bäreninsel: Kabeljau I bis III 13, Goldbarsch 13.

Kolonialwaren

Hamburg, 13. November

Reis: In der Markt- und Preislage trat keine Veränderung ein.

Gewürze: Ruhig. Die Preise für Pfeffer gingen weiter zurück. Schwarzer Lampong-Pfeffer 69½, schwarzer Tellicherry-Pfeffer 75½, weißer Muntok-Pfeffer 89½, weißer Java-Muntok-Pfeffer 99 RM für 50 kg verzollt einschl. Ausschleichsteuer ab Lager Groß-Hamburg.

Hülsenfrüchte: Ostbesahsis wurden zu Listenpreisen aus dem Markt genommen, doch bewegte sich das Geschäft entsprechend der Angebotslage in kleinem Rahmen. Von den Angeboten in Erbsen wird nur zögernd Gebrauch gemacht. Ostbesahsis 33½ RM waggonfrei Groß-Hamburg verzollt.

Getrocknete Früchte: Haselnußkerne werden billiger angeboten, namentlich in prompter Abladung. Man hörte für Levantiner 1936er greifbar 160, prompte Abladung 145. Kerassunder 1936er greifbar 161, prompte Abladung 161. Die übrigen Erzeugnisse waren preismäßig unverändert. Preise je 100 kg in RM verzollt ab Lager Hamburg.

Chikago. 13. 11	Schmalz.			
Tendenz: stetig	Januar	11.90 C	Mai	12.40 B
Dezember 11.72½ C	März	12.12½ G	Oktober:	—.—

Newyork. 13. 11.	Dezember	9.88	Terp. Sav.	37½—38
Oele und Fette	Januar	9.96	Petr. SWO.	16.25
Schmalz 11.75	März	10.07	Petr. NWO.	12.25
Talg, lose 7.12	Mai	10.11	Mid. Cont.	11.04
Bw'saatöl —.—	Terpentin	42.87	Pens. Rohöl	1.97½—17½

Kaffee

Bremen, 13. November. Im Anbetracht der schwierigen Beschaffung von Importware blieben Kaffees aller Provenienzen sowohl auf Abladung als auch loko gut gefragt. Hierher kommende Partien Kaffees hait stramm auf Preis. Der Absug nach dem Inland ist auch recht befriedigend. Insbesondere war mit ziemlich unveränderten Anstellungen im Markt. Das Kaffee-Institut in Rio de Janeiro beziffert die Kaffeevorräte in Santos und Rio am 30. Oktober auf 38 995 000 Sack gegen 38 702 000 Sack am 30. September.

Hamburg, 13. November. Das lebhafte Geschäft nach dem Inlande hielt weiter an, als auch die alten Provenienzen genügend Lagervorräte vorhanden sind, die auf der Basis Dollar-Cents abgerechnet werden, kann den Wünschen ohne weiteres entsprochen werden. Auch im Transitverkehr kamen befriedigende Abschlüsse nach dem Norden wieder zustande.

Hamburger Kaffeeterminbörse

Superior Santos, in Pfennigen für ½ kg netto, bei mindestens 250 Sack (gleich 14 700 kg netto)

12.30 Uhr (Neuer Kontrakt): März 43 B 39 G, Mai 41 B 39 G, Juli 41 B 39 G, September 41 B 39 G, Dezember 41 B 39 G.

Newyork. 13. 11.	Juli	9-44/45	März	4-32
Tendenz: gut tvh.	September	9.45	Mai	—
Santos 10.15	Tagesums.	21000	Juli	—
Dezember 9.45			September	—
März 9.42	Rio 7	8.50		
Mai 9.44	Dezember	4.32	Tagesums.	2000

Newyork, 13. November. Deckungen und Käufe des Handels auf Grund der freundlicheren brasilianischen Kabelmeldungen, sowie der lebhafteren Nachfrage nach Lokoware und der höheren Kostfrachtangebote führten am Kaffeemarkte zu nicht unerheblichen Preissteigerungen.

Kakao

Hamburg, 13. November. Markt- und Preislage unverändert.

Newyork. 13. 11.	Kakao gut beh.		
Dezember 8.71	März	8.71	Juli 8.84
Januar 8.70	Mai	8.77	September 8.92

Zucker

Magdeburg, 13. November. Gemahl. Melis für Nov. 31.45, für Nov.-Dez. 31.45, 31.50.

Newyork 13. 11.	Rohzucker unregim.		
November 2.78 nom	Januar	2.67/69	Mai 2.68/69
Dezember 2.74/78	März	2.65/66	Juli 2.71/72*

*) Geld- und Briefnotierungen

Die Börsen

Abbröckelnd

Hamburg, 13. November. An den Hauptaktienmärkten ergaben sich zu Beginn kleinere Kurseinbußen, wobei eine gewisse Unsicherheit auf die Haltung der Börse bestimmend war. Nicht ohne Einfluß war die Kursentwicklung der Auslandswerte, auf die sich naturgemäß das Hauptinteresse richtete. Geestemünder Bank hörte man wie zuletzt mit 87. Am Markt für Bahnwerte war Bremer Straßenbahn mit 96 behauptet. Von Schiffahrtspapieren wurden Afrika-Reedereien 1% niedriger mit 55 genannt. Hapag und Lloyd blieben knapp behauptet. Man handelte diese Papiere mit 14½ bzw. 14¾. Neptun ließen sich zu 100 verkaufen. Bremische Papiere hatten einen ruhigen Markt. Bremer Chem. Klaffenbach wurden mit 148 G. (plus 3⁴/₉) eher gesucht. Atlaswerke wurden auf 94 nach 95 Brief geschätzt. Die unnotierten Hansa-Dampf gaben ½% (110½) her. Deschimag lagen mit 92 um 1% niedriger. Reis und Handels wurden mit 129½ bezahlt. Bremer Wollpappen hörte man mit 116 Geld. Im Verlauf zeigte sich eher Neigung zu einer widerstandsfähigen Haltung; doch hielten sich die Umsätze in kleinen Grenzen. — Am Rentenmarkt gingen Bremer Altbesitz in kleinen Beträgen zu 116⅛ um. Für Bremer Umtauschanleihe erhielt sich Interesse zu 89.

Renten lebhafter

Hannover, 13. November. Am Aktienmarkt kam vereinzelt noch etwas Angebot an den Markt, das bei Dampfkessel Wilke, Ilseder Hütte und Vorwohler Cement zu Kursrückgängen bis 2½% führte. Im übrigen blieben die Kurse unverändert. Am Rentenmarkt war die Umsatztätigkeit in den Gold- und Liquidationspfandbriefen der Hannoverschen Landeskreditanstalt und der Braunschweig-Hannoverschen Hypothekenbank etwas lebhafter, Reichsanleihe, Hannoversche Provinz-Altbesitz zogen auf 118½ an. Ebenso waren von Industrieobligationen Brauergilde, Lindener Aktien-Brauerei und Vorwohler Cement je 1/4% höher. Provinzanleihen konnten sich bei kleinen Umsätzen gut behaupten. Im Freiverkehr waren größere Umsätze in Umschuldungsanleihe zu 50 zu Kursen von 89½ bis 90¼, Burbach nannte man mit 81 bis 83 und Wintershall mit 140 bis 143. Schluß zurückhaltend.

Ruhig

Berlin, 13. November. Der Wertpapierhandel wickelte sich bei Beginn in engen Grenzen ab, da die Bankenkundschaft mit Aufträgen wieder fast völlig fehlte. Bei den deutschen Industriewerten überwogen eher Abschwächungen. Im Mittelpunkt des Interesses standen wieder die Märkte der Auslandswerte, da verlautete, daß von den maßgebenden Stellen Maßnahmen von besonderer Tragweite in Vorbereitung seien, um eine unerwünschte Kursentwicklung zu verhindern. Man ist offenbar in einigen Kreisen der festen Ansicht, daß eine weitere gestrigen Rückgang der Auslandswerte bereits die untere Grenze erreicht worden ist, und übersieht dabei, daß der Kursabstand gegenüber der Bewertung an den Auslandsplätzen mit ca. 60 bis 70% immer noch sehr hoch ist. Im Verlauf blieb das Geschäft umsatzmäßig zwar weiter klein; die niedrigen Kurse veranlaßten aber die Kulisse vereinzelt zu Rückkäufen, die der Anfangsnotierung gegenüber kleine Erholung brachten. So machten BMW. den Anfangsverlust von 2% wieder wett, Siemens gewannen 1¼ Gesfürel ¾%. Von Auslandswerten zogen Chade A bis C und D um 4 RM an. Dagegen ermäßigten sich Conti Linoleum per Kasse auf 164. Gegen Schluß blieben die Kurse zumeist auf dem Verlaufstande behauptet. Im allgemeinen ergaben sich nur noch geringe Schwankungen nach beiden Seiten. Mannesmann konnten einen Tagesgewinn von ⅝, Otavi von ⅝ und Ver. Stahl von ¾% verbuchen, während Farben und Reichsbank einen Tagesverlust von je ⅝% Aku von 1/4% aufwiesen. Für Chade und Conti Linoleum kam keine Schlußnotiz zustande. Nachbörslich blieb es still.

Am Markt der zu Einheitskursen gehandelten Aktien hatten wiederum Einbußen bis zu 5⅞% das Uebergewicht. Von Banken, die durchweg verändert, lediglich 4proz. von 34 bröckelten um 1/8% ab. Schutzgebiete bewegten sich auf Vortagsstand. 35er Reichsbahnschätze gaben 10 Pfg. her. Privatdiskont 3⅝.

Freundlicher

Frankfurt, 13. November. An der Abendbörse war die Haltung allgemein freundlicher. Das Geschäft war auf einigen Gebieten recht lebhaft. Die erneute Erholung der Auslandswerte sprach hierbei mit. Aku stellten sich unter lebhaften Umsätzen auf 68¼ (67¼), und Otavi-Minen auf 35⅛ (33⅜). 4proz. Ungarn-Gold erhöhten sich auf 10 (9,85). Von Industriewerten wurden Montane gefragt. Hoesch hörte man mit 119½ (119¼), Klöckner mit 126¼ (126). Vereinigte Stahlwerke mit ca. 123½ bis 124 und Mannesmann mit 117¼ bis ⅜. IG. Farben kamen mit 171¾ unverändert zur Notiz. Sonst nannte man die letzten Berliner Kurse. Der Rentenmarkt lag sehr ruhig. Während für Auslandswerte bei wenig veränderten Kursen etwas Nachfrage anhielt, lagen deutsche Aktien im Verlauf ziemlich still. Montane notierten überwiegend höher. Auch einige andere Werte zogen etwas an. Daimler stellten sich auf 123 (121⅞), IG. Farben bröckelten auf 171½ nach 171⅝ ab. Von Auslandsaktien kamen Chade große Stücke 10 RM höher mit 291 zur Notiz. Aku stiegen auf 68⅞. Otavi gingen hingegen leicht zurück. Im Verlaufe lagen ausländische Renten sehr still. Höher stellten sich noch 4proz. Schweizer Bundesbahn mit 139½ (138½). Der deutsche Rentenmarkt war geschäftslos. IG. Farbenbonds waren mit 135½ (136) angeboten. Nachbörse: Chade A bis C 291, Ungarn-Gold 10 bis 10,10.

Wieder abgeschwächt

Newyork, 13. November. Nach dem schwachen Schluß am Vortage war eine gewisse Unsicherheit unverkennbar, zumal die Meinung vorherrschte, daß der Markt nicht genügend gefestigt ist, um etwaige größere Abgaben aufzunehmen. Das Geschäft war wenig umfangreich und bescherte daher nur geringfügige Ausmaß an. Im Verlauf wurde der Grundton etwas zuversichtlicher, jedoch verhinderten Gewinnmitnahmen größere Kurssteigerungen. Die Veränderungen gingen nur selten über 1 Dollar hinaus. Beachtung fand die Abnahme der Frachtvereinbarungen in der letzten Woche auf 759 300 gegen 814 200 Wagen in der Vorwoche und 653 500 in der entsprechenden Woche des Vorjahres. In der letzten Börsenstunde erfolgten umfangreiche Abgaben, durch die die anfänglichen Gewinne wieder verloren gingen. Die Börse schloß abgeschwächt.

Devisen-Schlußkurse des Auslandes

Amsterdam, 13. 11		**Belgien**	31.40	**Stockholm**	46.65
Berlin	74.70	Belgrad	42.50	Helsingfors	5.—5
London	9.05⅛	Madrid	—	Privatdisk.	3⅛
Newyork	185.62	Italien	45.90	Tägl. Geld	3
Paris	8.61	Kopenhagen	40.42½	Tägl. Brief	3½
London, 13. 11		**Belgrad**	212.50	**Schanghai**	1/253
Newyork	4.8793	Sofia	668.00	**Yokohama**	1/262
Paris	105.13	Rumänien	6.00	**Australien**	125.00
Berlin	12.12½	Lissabon	110.19	**Neuseeland**	124.00
Kopenhag.	113.00	Istanbul	13.00	**Südafrika**	100.12
Montreal	4.87½	Athen	545.50	**London auf**	
Amsterdam	9.05⅞	Wien	25.06	Bombay	1/612
Brüssel	34.95	Prag	25.06	**Bombay auf**	
Italien	92.65	Moskau	24.74	London	1/609
Schweiz	17.22½	Lettland	125.75	**Buenos auf**	
Kopenhag.	22.40	**Buen. Aires**	15.00	London	17.55
Stockholm	19.39½	Rio de Jan.	4.12	**London**	
Oslo	19.90	Montevideo	26.25	**Privatsgha-**	
Helsingfors	226.69	Mexiko	18.00	**tionssatz f.**	
Prag	137.83	Alexandrien	97.50	**tägl. Geld**	— —
Budapest	25.91	Bukarest	3.00		
Kopenhagen, 13. 11.		**Oslo, 13. 11**		**Schanghai, 13. 11.**	
London	22.40	Berlin	19.90	London	19.40
Newyork	4.60.50	Berlin	165.25	Berlin	160.75
Berlin	184.40	Paris	19.15	Brüssel	19.50
Paris	23.90	Newyork	910.00	Paris	68.00
Antwerpen	77.65	Amsterdam	220.75	Schw.-Plätze	92.00
Zürich	105.85	Zürich	94.75	Amsterdam	214.40
Wien	24.50	Helsingfors	8.80	Kopenhagen	86.85
Amsterdam	248.00	Antwerpen	69.75	Oslo	97.60
Schweiz	115.65	Stockholm	102.85	Washington	398.00
Prag	18.25	Kopenhagen	89.25	Helsingfors	8.60
Oslo	9.97	Rom	22.00	Rom	21.25
Prag	18.40	Prag	14.70	Prag	14.30
Wien	—	Wien	77.75	Wien	75.00
Warschau	87.00	Warschau	78.00	Warschau	75.25

Vor einer Beilegung des japanisch-australischen Handelskrieges. Nach einer Mitteilung aus Sydney sind die Besprechungen über eine Beilegung des Handelskrieges zwischen Japan und Australien am 11. 11. wieder aufgenommen worden.

Butter

Berlin, 13. November. Deutsche Markenbutter 180, deutsche feine Molkereibutter 172, deutsche Molkereibutter 132, deutsche Landbutter 118, deutsche Kochbutter 110 RM für 50 kg einschl. Verpackung ab Versandstation. Fracht zu Lasten des Käufers.

Eier

Bremen, 13. November (Eigenbericht). Aus den Ueberseegebieten wurden die Hauptmärkte, der Jahreszeit entsprechend, mit inländischen Frischeiern in nur geringem Maß beliefert, da der Inlandsanfall jetzt seinen tiefsten Stand erreicht haben dürfte. An deren Stelle wurden die Märkte in ungefähr gleicher Weise wie in der Vorwoche mit ausländischen Herkünften versorgt, unter denen hauptsächlich bulgarische, jugoslawische und skandinavische Eier zu finden waren. Das Rheinland und Westfalen waren meist mit holländischen Einfuhren belieferte. Da der Eieranfall im Ausland gegenwärtig zum größten Teil aus der Legetätigkeit der Junghennen gestellt wird, bestanden die Zufuhren überwiegend aus den niedrigeren Gewichtsklassen. Wie bisher, waren es meist deutsche und ausländische Kühlhauseier, die den Hauptanteil der Marktbelieferungen ausmachten. Im Reichsdurchschnitt standen in allen Gebieten gleichmäßig große Mengen zur Verfügung.

Metalle

	London, 13. November		
Kupfer (per Tonne) £	**Aluminium (p. t)**		
Tendenz: unregim.	**Inland ***	**100**	
	Ausland	**100**	
Standard p. Kasse	**Antimon Regulus**		
do. 3 Monate	**(per Tonne)**		
Elektrolyt	**Erzeuger-Preis ***	**67⅛–68⅛**	
best selected	**chines. per ***	**46–46⅛**	
strong sheets	**Quecksilber**		
Elektrowirebars	**(per Flasche)**	**280/5**	
	Platin *(p.10.Unz.)	**9.75**	
Zink (per Tonne)	**Wolframerz cif ***		
Tendenz: fest	**(per Tonnenein.)**	**29⅛–30⅛**	
Standard p. Kasse	**Nickel, inländ. ***		
do. 3 Monate	**(per Tonne) 200—205**		
do. Sett. Preis	**do. ausld. * (per t) 200—205**		
Banka *	**Weißbl. 1A Cokes**		
Straits *	**20x24 fob. Swans.**		
	(sh.p.box of 108 lbs) 18/9		
Biei (per Tonne)	**Kupfersulfat**		
Tendenz: stetig	**fob.**	**per t)**	**18.00**
ausl. pr. offiz. Preis	**Cleveland Gußeis.**		
do. pr. inoffiz. Preis	**Nr. 3, fob. Middl.-**		
do. sett. S. offi. Pr.	**borough * (sh. p.**		**72.50**
do. sett. S. inoff. Pr.	**Silber**		
do. sett. Preis	**Barren prompt**		**21.00**
	Barren Lieferung		**21.00**
Zink (per Tonne)	**Fein prompt**		**22.69**
Tendenz: fest	**Fein Lieferung**		**22.69**
Sterling Geld pr. Pr.	**Gold (sh. p. Unze**		
do. pr. inoffiz. Preis	**per Unze)**		**142.7⅝**
do. sett. S. offi. Pr.			
do. sett. Preis	* Inakt. Notierung		

London, 13. Nov. Heute wurden 322 000 Pfund Sterling Gold zu einem Preise von 142 sh 7½ d pro Unze fein verkauft.

Newyork, 13. 11.

El. Kupf. 1 10.27⅛	**Biei, loko 5.10**	**Weißblech**	**5.25**
50/90 Tage 10.27½	**Zink, loko —**	**Rohells. N. 1**	**22.93**
Zinn, loko 53.25	**Silb. ausl. 45.50**	**Rohells. N. 1**	**21.00**

Bremer Freiverkehrs-Werte
an der Hanseatischen Wertpapierbörse

Hamburg, 13. November. (Wochenbericht.) Durch einen starken Kurseinbruch der Auslandswerte blieb die Umsatztätigkeit am Markt der unnotierten Werte in engsten Grenzen. Ueberwiegend bröckelten die Kurse weiter ab. Es ließ sich aber eine gewisse Widerstandsfähigkeit erkennen, da das Angebot nicht drängend war. Fischereiwerte schwächten sich nur unwesentlich ab, Hochsee Nordstern verloren 1¾%, Nordd. Hochseefischerei stellten sich auf 149 nach 150. Nordwolle-Aktien kamen mit 141 1% niedriger zur Notiz. Tittel & Krüger gingen ebenfalls um 1% zurück. Die Werft-Aktien waren verhältnismäßig gut unempfindlich, während Achgelis 5% höher gesucht wurden, waren Elsflether-Werft-Aktien 3% billiger im Angebot und Deschimag 2% leichter, ohne daß Umsätze getätigt wurden. Durch ein Zufallsgebot ergab sich für Schiffma. Unterweser eine Steigerung von 5%. Lediglich in Hansa-Dampfer-Aktien war das Geschäft lebhafter, der Kurs ging um 1/2% zurück, auf ermäßigter Basis bieben die Aktien weiter angeboten. — Die festverzinslichen Werte lagen still bei wenig veränderten Kursen, nur die Auslandsrenten stellten sich bis zu 10% ihres Wertes niedriger.

	Mdist.	Abfgr.
Achgelis	**95**	
Behringwerke	**— 100**	
Bremer Jute	**— 4**	
Bremer Lagerhaus	**— 112**	
Bremer Tau	**— 73**	
Deschimag	**92½ 91**	
Elsw. Huxmann	**— 86**	
Elsflether Werf	**62**	
Frerichswerke	**— 29**	
Goldina		
Hanseatenwerke	**— 30**	
Hochs. Nordstern	**151 149**	
Holsatia		
Kaffee Hag	**99 97**	
Kotels	**— 47**	
Kohlenberg & Putz	**— 86**	
Lloyd Dynamo	**— 99**	
Mineralöl Kortf	**— 100**	
Neukirch	**20**	
Nordd. Hochsee	**151 149**	
Nordd. Hütte	**103 93**	
Nordd. Wolle	**— 141**	
Oldenburger Glas		

	Mdist.	Abfgr.
Schiffbau Untew.	**— 84**	
Tittel & Krüger	**140⅞ 136**	
Warps Spinnerei	**— 100**	
Bankverkehr		
Nordwestdeutsch.	**87 83**	
Brem. Amerika-Bank	**— 68**	
Brem. Kreditbank	**89**	
Dtsch. Antiquitäb.		
Nordd. Kreditbank	**96 92½**	
Bugsier Reederei		
Hansa Dampfer	**110⅝ 110**	
Mind. Schlepp		
Oldenburg-Portugies.	**— 85**	
Ivsekur. Merkur	**— 19**	
Ivsch. Vereinsbank	**— 19**	
Hbg.-Brem. Feuer	**— 55**	
Hbg.-Brem. Rückv.	**— 65**	
Securitas		
7 Brem. Staatsanl.	**— 7**	
3 Hansa-Anleihe	**— 78**	
6 Hansa-D. lange	**— 86**	
4 Nordd. Lloyd	**— 87**	
5 Nordd. Lloyd	**— 95**	

Rauchwaren fest

Leipzig, 13. November. Die für den 11. und 12. November angesetzte Silberfuchs-, Wildwaren- und Kanin-Versteigerung der Ravag Rauchwarenversteigerung zeigte bei sehr starker Beteiligung eine außerordentlich feste Tendenz. Im Verlauf der Saison-Auktion immerhin beträchtlichen Quantitäten konnten zum größten Teil zu anziehenden Preisen flott Interessenten werden. Für einzelne Artikel ergab sich ungefähr folgendes Bild: Der Verkauf der Skunks- und Blaufüchse brachte die gleich hohen Preise der Vorauktion. Für Rotfüchse war die Nachfrage besonders rege. Untersorten notierten lebhaftreisig, während für prima Ware durchschnittlich Preiserhöhungen festgestellt werden konnten. Illinois-Opossums wurden für ausländische Rechnung zu wesentlich erhöhten Notierungen gekauft. Auch die Preise für Uebergangs- und prima Qualitäten Steinmarder lagen ca. 10 bis 20 bis über 20 Pf. In Mardern wurden nur unbedeutende Mengen offeriert, jedoch zeigte der Verkauf auch dieses Artikel eine steigende Tendenz. Prima Katzen sowie Elchhörnchen waren 20 Pf. teurer. Untersorten und sekunda Bisam mußten 10 Pf. nachgeben, dagegen lagen grünlederige und prima weiter außerordentlich fest. Braune Wiesel, die in den letzten Monaten verhältnismäßig billig waren, konnten ihren Preis bedeutend verbessern. Hamster brachten die Preise unverändert. Ca. 20 Pf. höher notierten Steinmarder, Iltis und Fehle. Ebenso waren Nerze für Ausland, gute Qualitäten notierten unverändert. Eine feste Stimmung bestand auch für Haulwürfe, die Erhöhungen für sämtliche Sorten schwankten zwischen 15 und 25 Pct. Lebhaftes Interesse bestand weiter für Ozonen, die Preise brachten durchschnittlich 10 bis 15 Pct., Uebergangssetzen 15 bis 25 Pct. mehr als im Vormonat. Prima Scheenen zogen 15 Pct. an, gute einfarbige ca. 10. Nach wie vor begehrt sind Kürschnerziekel. Die Hasen-, Wildkanin- und Schneidekanin. Bei letzteren ist zu bemerken, daß für weiße Höchstpreise nicht erreicht wurden. Der Absatz betrug ca. 5 Pct. Kürschnerkanin wurden zu anziehenden Preisen restlos aufgenommen. Im Vergleich zur Vorauktion liegen die Notierungen durchschnittlich 20 bis 25 Pct. höher. Der Aufschlag ist begründet in der wesentlich besseren Qualität des jetzt anfallenden Materials.

	13. 11.	**12. 11.**	
Ver. Werkstätten	**105.00**	**105.00**	
Wendt Zigarrenfabr.	**60.00**	**60.00**	
Kolonialwerte			
Kamerun-Eb.-O.	**— —**		
Neu-Guinea-Comp.	**— —**		
Otavi Min. u. Eis.-G.	**33.50**	**34.00**	
Schantung Hand AG.	**— —**		

Niedersächsische Börse

Kommunalverbände		
4½ Hann. Prov. Anl. R. 15	**96.62**	**96.62**
Pfandbriefe und Kommunalobligationen		
4½ Oldbg. st. Kr. G. Pfdbr. S. 5	**98.00**	**98.0**
do. Gold-Komm.- Obl. S. 3	**96.00**	**96.00**
Landesbanken		
4½ Hann. Ldkr. G.- Pf. S. 1 1926	**97.87**	**97.87**
4½ Brschw. Staatsb. Goldpfbr. R 16	**97.50**	**97.50**
5½ do. Liqui. Pfdbr.	**101.50**	**101.50**
4 do. RM Pfdbr. S. 6	**92.37**	**92.37**
Bitterschaden		
4½ Brschw. ritt. G.- Pf. V. 29	**97.00**	**97.00**
Goldpfandbr. ritt.	**97.00**	**97.00**
4½ Calenbg. ritt. G.-Pfdbr. v. 28	**97.25**	**97.25**
4½ do von 1927	**97.25**	**97.25**
4½ Celler ritt.	**96.00**	**96.00**
Goldpf. C. 1927	**97.00**	**97.0**
4½ Brem. ritt. Kr. Feing. Pf. 28	**97.00**	**97.0**
4½ Brschw. ritterl. Liqui. Pf.	**101.00**	**101.12**
Stadtschaften		
4½ Preuß. Zentral-stadtschaft Pfandbrief R 22	**97.00**	**97.0**
Hypothekenbanken		
4½ Brschw.-Hann. Hyp. Bk. Goldpfdbr. von 1929	**97.50**	**97.50**
5½ do. Liquid.Pfdbr.	**101.50**	**101.50**
do. Anteilscheine	**— —**	
4½ Hann. Bodkrdbk. G. Hyp. Pfdbr. S. 7	**— —**	
5½ do. Liqu. Pf. R.15. 1—2	**— —**	
Industrie-Anleihen		
4½ Brauereigilde Obl.	**102.60**	**101.75**
6 Bosch Jaeger Obl.	**100.00**	**100.00**
6 Hackethal Obl.	**102.75**	**102.75**

13. 11.	**12. 11.**	
105.00	**105.00**	
60.00	**60.00**	
— —		
— —		
— —		
33.50	**34.00**	
— —		

Berliner Börse

Festverzinsliche Werte		
(Anleihen des Reichs, der Länder der Reichsbahn, der Reichspost Schutzgebietsanleihe und Renten briefe)		
Deutsch. Anl. Ausl. Scheine Nr. 1-90000	**118.40**	**118.10**
5½ Reichsanl. 27	**101.37**	**101.37**
4 Reichsanl. 34	**98.00**	**98.12**
5½ Young-Anl.	**— —**	
4½ Pr. St.-Anl. 28	**108.75**	**108.50**
4½ Pr. Staats R 2	**— —**	
4½ Pr. Staats R 1	**— —**	
4½ Bayern v. 1927	**98.25**	**98.12**
4½ Brschwg. 1928	**97.20**	**— —**
5½ Schutzgebiete	**10.95**	**10.95**

13. 11.	**12. 11.**	
— —		
— —		
— —

Rund um den Roland

Wer kennt sie? Wo wohnen sie?

Bremen, 14. November.

— und wer wandert so früh durch die Faulenstraße? Es ist ein junger Mann mit einem Schreibeblock. Er schaut an den Häusertonten hinauf, als ob ihm gerade ein Luftballon fortgeflogen wäre, aber seine Miene verrät, daß ihm eben da oben ein Licht aufgegangen ist: endlich hat er die bekannte Färberei mit den sieben Läden erkannt und siehe — da ist auch noch das langgesuchte Chamäleon ganz in der Nähe — Glück muß man haben, besonders wenn man sich für diesen morgendlichen Erkundungsgang eine Freistunde herausgeschunden hat; der Arbeitskamerad, der ihn vertreten wollte, wird die Sache schon hinbringen — dafür bekommt er zwei Lösungen dazu. Ueberhaupt das Tauschgeschäft! Das blüht jetzt an allen Straßenecken und Tischenden: „Mensch, hast du 46 und 50 raus? Kannst dafür von mir 3 und 36 haben!" Jung und alt sind mit gleichem Feuereifer bei der Sache; die Gefolgschaftsmitglieder der „Bremer Zeitung" dürfen sich in den kommenden Tagen nur noch inkognito sehen lassen, sonst hat man sie gleich beim Wickel: „Sie sind doch bei der BZ., könnten Sie mir für Nummer 85 nicht einmal ganz unverbindlich einen winzigen Tip geben?" Ja, diese gute Nummer 85, die hat's in sich, wie so viele andere! Da heißt es Anzeigen lesen, meine Lieben, und genau aufpassen — irgendwann und irgendwo taucht die Nummer, die euch fehlt, sicher noch einmal auf!

Wer kennt sie? Wo wohnen sie? Das möchte jeder gerne wissen; langsam nähert sich das Wettrennen um die vollständige Lösung unserer Preisfrage dem Endspurt. Zuerst lag das Feld noch ziemlich geschlossen, aber nachdem die dichten Rosinen an der Oberfläche herausgefischt waren, die Nummer 93 zum Beispiel oder andere, die auf den ersten Blick die Lösung verrieten da wurde das Tempo doch wesentlich gemäßigter Die entferntesten Bekanntschaften werden aufgefrischt und die entlegensten Geschäfte angerufen: „Nach sagen Sie, sind Sie die Nummer 75 in der BZ., die für die Erhaltung der Gesundheit sorgt, mit zwei Kerzen links oben?" Es soll in diesen Tagen Geschäftsinhaber geben, die sich vor Telephonanrufen nicht mehr retten können; einer von diesen Geplagten, der am einem Vormittag 95 bis 100 mal angerufen wurde, hält bisher den Rekord; besorgt fragte das Fräulein vom Amt in der Halbzeit, ob bei ihm etwas passiert wäre — sie konnte sich diesen Massenansturm nicht erklären.

Wann in Bremen sind so viele Adreß- und Telephonbücher gewälzt worden wie in diesen Tagen? Wann hat man mit solchem Eifer den bekannten Kaffees im Zentrum der Stadt nachgespürt? Und dann die „Automänner"! Junge, Junge, da gibt es Müh' zu knacken, ehe die 93 Felder ausgefüllt sind — und dann weiß man immer noch nicht, ob man auch den Richtigen ermittelt hat! Es ist ein Trost, daß es bis zum 18. November nicht mehr lang ist — noch eine Woche länger, und das Telegraphenamt muß eine Sperrfrist für Anrufe einführen oder das Kaufmann seinen Anschluß sperren lassen Wir wünschen unseren Lesern und Lösern viel Glück beim Suchen und Finden für die große Preisfrage: „Wer kennt sie? Wo wohnen sie?" aus der letzten Sonntagsnummer der „Bremer Zeitung". Der 29. November wird es erweisen, wer sie wirklich kennt und wo sie wohnen, die 93 großen Unbekannten!

Festabend des Reichsmütterdienstes

Der Reichsmütterdienst hatte am gestrigen Freitag gemeinsam mit der NS.-Frauenschaft zu einem zweiten großen Festabend in die Centralhallen geladen. Welch ungeheuer starkes Echo die vielseitigen Aufgaben des Reichsmütterdienstes bei den bremischen Frauen findet, bewies auch diesmal der außerordentlich zahlreiche Besuch. Die Kreisfachbearbeiterin für den Kreis Bremen betonte in kurzen, herzlichen Begrüßungsworten, daß der Reichsmütterdienst es sich zur Aufgabe gesetzt habe, an der Gesundung des Familienlebens mitzuarbeiten. Auf zweierlei Weise dient er diesem hohen Ziel: er vermittelt in vielen, verschiedenartigen Kursen den Mädchen und Frauen Kenntnisse, die sie befähigen, ihr Heim und ihre Wirtschaft vorbildlich und reibungslos zu führen und macht ihnen zum andern durch gemeinsame Besinnung die Aufgaben jeder Frau und ihre verantwortliche Stellung im Volk bewußt.

Die Programmgestaltung des Abends ließ wieder das Streben erkennen, die Gäste nicht nur zu unterhalten, sondern ihnen einmal in lebendiger Weise zu zeigen, wie herzlich fröhlich man bei der Uebermittlung schlichten alten Volksgutes sein kann. Nach dem Vorspruch gab ein Streichquartett von Haydn zunächst den musikalischen Auftakt für den Abend. Ein Frauenchor sang dann mit echter, lebhafter Musizierfreude alte Weisen und Ständelieder und gab damit erneut den Beweis, daß gerade in diesen alten Liedern ein noch längst nicht genügend beachteter Schatz liegt. Auch die von jungen Kinderspielgerinnen zwanglos in bunter Folge gebrachten Volksreime, Lieder und Spiele, die bei den Zuhörerinnen helle Freude auslösten, gaben einen Einblick in das Ziel des Reichsmütterdienstes, die Frauen mit den alten Reimen und Märchen vertraut zu machen, die auch heute noch geeignet sind, unendlich viel Wärme in das Kinderleben zu tragen. Einige Schattenspiele fanden großen Beifall, darunter besonders das sehr lustig dargestellte Märchen „Schwan kleb an". Auch ein selbstgedichtetes Spiel „Klein Heini fährt nach Bremerhaven" wurde herzlich aufgenommen.

Eine Riesentombola erregte schon vor Beginn des Festes Bewunderung; die Gewinne waren in tagelanger freiwilliger Arbeit von vielen Mitgliedern der Frauenschaft bei den Ortsgruppen gesammelt und für die Tombola vorbereitet worden. In geradezu vorbildlicher Weise hatten alle Ortsgruppen der NS.-Frauenschaft Geschenke für die Tombola des Reichsmütterdienstes zur Verfügung gestellt. Der Erlös des Abends dient der weiteren Ausgestaltung der Arbeit des Reichsmütterdienstes und kommt zum großen Teil auch dem Winterhilfswerk zugute.

Die Kreisfrauenschaftsleiterin, Frau Schomburg, wies in ihrem Schlußwort darauf hin, daß all die fruchtbare Arbeit, die der Reichsmütterdienst heute leistet, ausschließlich dem Führer zu danken ist. Mit dem Sieg-Heil auf den Führer und mit dem Gesang des Deutschlandund des Horst-Wessel-Liedes endete der Abend, der jeden Besucher stark beeindruckt haben dürfte! []

Nächster Postschluß für Briefpost nach Neuyork am 16. November beim Postamt 5 (Bahnhofsplatz) für Dampfer „Normandie" über Le Havre um 21 Uhr, und am 17. November über Le Havre um 12.30 Uhr.

Am Sonntag Reichsgeldsammlung des WHW.

Eine Muster-Lehrlingswerkstatt

Inbetriebnahme der neuen großen Lehrwerkstatt des Reichsbahnausbesserungswerkes Sebaldsbrück

Mit der Forderung nach Leistungssteigerung allein ist es nicht getan. Man muß natürlich auch die Voraussetzungen dafür schaffen. Eine der wichtigsten Voraussetzungen nun ist die gute Ausbildung des beruflichen Nachwuchses Wir kennen zahlreiche Betriebe, die der Ausbildung und Förderung ihres Nachwuchses die größte Aufmerksamkeit widmen. An der Spitze dieser Betriebe marschiert unbedingt auch das Reichsbahn-Ausbesserungswerk Sebaldsbrück. Schon bei anderen Gelegenheiten wiesen wir mit Nachdruck darauf hin, daß in diesem mächtigen Werk die Lehrlinge nicht nur sachlich tüchtig geschult, sondern auch charakterlich gefestigt, sportlich gestählt und auf nationalsozialistischer Grundlage weltanschaulich gebildet werden.

Gestern nun machte dieses Werk mit der Eröffnung der neuen Lehrwerkstatt wieder einen gewaltigen Schritt vorwärts zur Leistungssteigerung des jungen Handwerkernachwuchses. Vor einigen Jahren noch lag auch diese Halle verödet da und drohte zu verfallen. Nach dem 30. Januar 1933 aber, als überall in Deutschland die Schornsteine wieder anfingen zu rauchen, da wurde es auch mit dem Ausbesserungswerk wieder lebendig. Immer mehr Volksgenossen fanden hier Arbeit und Brot, und immer mehr Lehrlinge konnten an dieser Musterstätte ausgebildet werden. Das Reichsbahnausbesserungswerk ist vorsichtig in der Auswahl der Lehrlinge. Sie müssen vorher eine ernste Prüfung durchmachen. Der Junge aber, der hier seine vier Jahre lernen darf, der wird immer Arbeit und Brot finden, der wird in Großbetrieben und in Handwerksunternehmen seinen Mann stehen, der wird auch ein eifriger Kämpfer für das neue Deutschland und außerdem auch ein brauchbarer Segelflieger sein.

Die Lehrwerkstatt wurde mit verhältnismäßig geringen Mitteln, aber unter Mitarbeit aller Lehrlinge geschaffen. Die Halle, an deren Werkbänken, Drehbänken, Schmiedeöfen und Schweißanlagen jetzt über 100 Lehrlinge durch ausgesuchtes Lehrpersonal ausgebildet werden, macht einen so freundlichen, hellen und übersichtlichen Eindruck, daß sich der Lehrling, der hier seine Arbeit aufnimmt, schon beim Betreten der Halle sagen muß: Junge, hier heißt's aber Ordnung halten! Jeder Lehrling hat sein Werkzeug in einer eigenen Schublade, jeder seinen festen, mit seinem Namen versehenen Arbeitsplatz. Neben der Lehrwerkstatt befindet sich ein schmucker Frühstücksraal und darüber ein wirklich schöner Waschund Garderobensaal.



Wer könnte sich in einem so schmucken Raum unter der Anleitung ausgesuchten Lehrpersonals nicht gründlich in seine Arbeit vertiefen? Werkdirektor Pg. Dr. Popp, Ortsobmann Pg. Schröder und Dr. Krumstroh schauen einem Lehrling zu, Aufn.: Schmidt

Die Inbetriebnahme dieser Lehrwerkstatt erfolgte gestern mit einer schlichten Feier. Während die Reichsbahn-Feuerwehrkapelle den Badenweiler Marsch spielte, marschierten die Lehrlinge, denen von Hitler-Jungen und Werkscharmännern die Fahnen des Betriebes vorangetragen wurden, in die Halle. Nach Worten von Lerch, die von einem Lehrling sehr ausdrucksvoll vorgetragen wurden, begrüßte Werkdirektor Dr.-Ing. Popp die zahlreichen Gäste, unter ihnen Kreisleiter Pg. Paase, Direktor bei der Reichsbahn-Direktion Altona Strathaus, Ortsobmann Pg. Schröder, ferner Vertreter der Gaujugendwaltung, der Hitler-Jugend, des DLV., der Gewerbekammer und der Industrie- und Handelskammer.

Seit Monaten sei an dieser Halle gebaut worden, so führte Dr. Popp dann weiter aus, man habe wenig Mittel dafür zur Verfügung gehabt, aber man sei mit Stolz größerer Begeisterung und Liebe ans Werk gegangen. Der Werkdirektor sprach allen Eisenbahnern und auch den Lehrlingen, die an dem Bau mitgeschafft haben, seinen Dank aus. In dieser Halle möge immer der Geist nationalsozialistischer Lehrlings- und Volkserziehung lebendig sein — das war der Wunsch des Redners.

Reichsbahnrat Pg. Harries, dem vor allem die Lehrlingsbetreuung obliegt, sprach dann über die nationalsozialistischen Ziele der Lehrlingsausbildung bei der Deutschen Reichsbahn. Er wies vor allem darauf hin, daß es darauf ankomme, den Mangel an handwerklichem Nachwuchs auszugleichen durch erhöhte Leistung. Wer durch die Lehre der Deutschen Reichsbahn gehe, solle ein tüchtiger Handwerker und ein ganzer deutscher Kerl werden. Die Ausbildung erfolge durch die besten Meister, die körperliche Ertüchtigung werde durch regelmäßiges Turnen, durch Sport und Schwimmen, die fliegerische Ausbildung durch die selbsterbauten Segelflugzeuge und die schulische Ausbildung, die mit der praktischen Hand in Hand gehe, werde durch die eigene Werkschule in bester Weise gefördert. Jeder Junge, der die Lehre im RAW. verlasse, solle stolz sein auf sein Handwerk, das er verstehe und stolz auf sein Volk und Vaterland, das er mit ganzem Herzen liebe.

Es sprachen dann noch von der Gaujugendwaltung Gauberufsreferent Berger, der besonders auf die Erziehungsaufgaben des beruflichen Nachwuchses einging und Direktor Strathaus, der namens der Reichsbahndirektion Altona dem Werkleiter und den Abteilungs- und Schulleitern seinen Glückwunsch aussprach für das geschaffene mustergültige Werk. Der Redner wies noch besonders darauf hin, daß die Reichsbahn im Interesse der Allgemeinheit jährlich mehr als vier Millionen Reichsmark für die Lehrlingsausbildung aufwendet.

Die Werkkapelle spielte dann einen flotten Marsch und ein Gleichschritt marschierten die Lehrlinge an ihre Arbeitsplätze. In der Halle, in der eben noch die schöne Feier stattgefunden hatte, klang bald wieder das Hohelied deutscher Arbeit.

Überweisungsfeier der HJ.

Aufrichtung auf die Arbeit des Winters — Verabschiedung der in die Partei, die SA., SS. und das NSKK. übergehenden Kameraden — Beförderungen und Verleihung von Ehrenzeichen

Am Freitagabend veranstaltete die Hitlerjugend im Kameradenkreise die feierliche Ueberweisungsfeier für die in die SA., SS., das NSKK. und in die Partei selbst übergehenden Hitlerjungen. Die Verabschiedung erfolgte im festlich des Neuen Gymnasiums in festlichen Rahmen, in dem die Singschar zusammen mit ihren einzelnen Sprechern eine besonders schöne Ausgestaltung vornahm. Gleichzeitig erfolgte auch die Bekanntgabe der Beförderungen und die Verleihung der Ehrenzeichen.

Die Ueberweisungsfeiern werden künftig, erstmalig zum Reichsparteitag 1937, im Rahmen des Reichsparteitages stattfinden. Das ist auch der Grund, aus dem dieses Mal von einer öffentlichen Kundgebung abgesehen werden mußte, wie Oberbannführer Finkenteyn zu Beginn seiner großangelegten Rede an die Kameraden betonte. Es ist ein neuer Lebensabschnitt für sie. „Zeigt, daß ihr mehr seid als bloß Mitglieder, — seid Kämpfer!" rief der Standortführer ihnen u. a. zu. „Aber den Führer am 9. November hier erlebte den großen Weg der Bewegung aufs neue. Wir selbst waren zu jung, um dabei zu sein. Der Weg in die Zukunft ist uns gewiesen, und wir stehen in der Verbindung des Führers und in nichts anderem unser Lebensgesetz!

Wir haben in höchster Treue und Pflichterfüllung und durch Leistung unsere besten Propagandisten zu sein, hart und zuverlässig. In diesem Sinne verleiht der Führer der HJ. Zahlt zu den Besten in euren neuen Formationen, das erwarte ich von euch!"

Oberbannführer Finkenteyn ging dann ausführlich auf die Ausrichtung ein, die die Arbeit des kommenden Winters in verstärktem Maße gebietet, wies auf, was zu bessern ist und auf welchen einzelnen Gebieten die HJ. in gesteigertem Maße ihre Pflichterfüllung zu suchen hat. Die acht Jahre, in denen der junge deutsche Mensch in den Reihen der Hitlerjugend kämpft, hat sich jeder einzelne zu zwingen zur besten Leistung. Es wäre Verrat an der Bewegung und ihren Toten, wenn nicht jeder alles daransetzt, seinen Mann zu stehen innerhalb einer festgefügten Einheit. Wo sich einer unsicher fühlt auf irgendeinem Gebiet, soll er es lassen und sich Mitarbeiter heranholen. Schwächen kann man nur überwinden, indem man sie erkennt und dann abstellt. Nur wer im Kleinen groß ist, kann auch im Großen treu und zuverlässig bleiben. Die Hitlerjugend hat in ihrer ganzen Organisation klar und rein zu sein, — nur dann kann sie auch Stoßtrupp besitzen. Die Bewegung ist nur dadurch groß geworden, daß sie mit kleinen Mitteln begann, — ohne dabei im Kleinkram zu versinken. Jeder muß dringend darauf achten, nichts Unbedachtes zu tun und nichts zu unternehmen, wovon er nichts versteht. Hier gibt die weltanschauliche Grundlage die besten Bedingungen.

Das gleiche gilt für die sportliche Leistung, der ganz besondere Bedeutung zukommt, wie Oberbannführer Finkenteyn des näheren erläuterte. Alle Arbeit der HJ. hinge in der Luft, wenn es nicht gelinge, auch den letzten Kameraden mitzureißen. Hier hat der Kameradschaftsführer als der Betreuer der kleinsten Einheit die wichtigsten Aufgaben. Die Daseinsvoraussetzungen für eine Kameradschaft innen und außen gekannt zu sein, denn aus dieser menschlichen Bindung erwächst die ganze Kraft der gemeinsamen Arbeit.

„Tue recht und scheue niemand!" — dieses alte deutsche Wort, das auch der Führer immer wieder nennt, ist die Grundhaltung, auf die es ankommt. In diesem Sinne soll die Arbeit des Winters aufgenommen werden.

Der Oberbannführer rief sodann die Kameraden zu sich, die — dreißig an der Zahl — das goldene Ehrenzeichen der HJ. verliehen bekamen und die nun durch ihn wie durch die alten Kameraden Oberbannführer Carl Jung, Jungbannführer Rolf Kedeker und den örtlichen Führer des NS.-Studentenbundes, Jochen Röwer herzlichst begrüßt wurden. Ferner wurden drei Kameraden zu Unterbannführern, einer zum Gefolgschaftsführer, 30 zu Scharführern und 35 zu Kameradschaftsführern befördert, wie den Standortführer gerufen und durch Handschlag verpflichtet. X

Keine Gegengeschäfte Kohlen—Hypotheken

Der Kohlenhandel wendet sich gegen Versuche, Abschlüsse über Brennstofflieferungen gegen Tergabe von nachstelligen Hypotheken zu erzielen, wobei für die Laufzeit solcher Hypotheken (5 bis 10 Jahre) der Hypothekenschuldner sich zur Abnahme des gesamten Brennstoffbedarfs seines Grundstücks bei der Hypothekengebenden Firma verpflichten muß und sofortige Hypothekenfälligkeit eintritt, falls der Hausbesitzer während dieser Zeit seinen Brennstoffbedarf bei einer anderen Firma deckt. Die Zeitschrift „Der Kohlenhändler" nennt es verständlich, daß sich gegen diese Art von Kopplungsgeschäften auch das Maklergewerbe und der Grundbesitz wenden, da solche Geschäfte unlauteren Wettbewerb darstellen und gegen die guten Sitten verstoßen.

Auskunft bei Verkehrsunfällen

Der Reichsführer SS. und Chef der deutschen Polizei weist in einem an alle Polizeibehörden gerichteten Runderlaß darauf hin, daß den Beteiligten in Verkehrsunfallsachen oder ihren Beauftragten, insbesondere auch Versicherungs-Gesellschaften, durch die Polizei nach Möglichkeit des polizeilichen Verfahrens auf Antrag Auskünfte erteilt werden können, sofern die Akten nicht an die Strafverfolgungsbehörden abgegeben worden sind und sofern ein berechtigtes Interesse des Antragstellers vorliegt, ferner die Pflicht zur Amtsverschwiegenheit nicht verletzt wird und die Anfragen keine unbillige Belastung des Dienstbetriebes mit sich bringen. Rechtsanwälten können darüber hinaus auch die Akteneinsicht gewährt werden. Aktenauskünfte, die schriftlich erteilt werden, sind in Preußen nach der preußischen Verwaltungsgebührenordnung gebührenpflichtig. Die mündlich erteilten Auskünfte und die Erlaubnis zur Akteneinsicht dagegen sind gebührenfrei.

Arbeitsdienst für die weibliche Jugend, Bezirk 8 — Niedersachsen. Es ist möglich, noch einige Mädel, die später als Führerinnen im Arbeitsdienst für die weibliche Jugend tätig sein wollen, zum 1. Januar 1937 einzustellen. Das Mindestalter für die Führeranwärterinnen ist auf 19 Jahre festgesetzt. Anfragen sind zu richten an: Die Führerin des Bezirks 8 Niedersachsen des Arbeitsdienstes für die weibliche Jugend, Hannover, Hohenzollernstraße 42.

Gesund und wohl mit Amol

dem beliebten Haus- und Verbeugungsmittel, das sich bei Grippe, Rheuma, Ischias, Gicht, Kopf- Nerven- u. Erkältungsschmerzen, Magen- u. Darmbeschwerden in Jahrzehnten bestens bewährt hat. Verlangen Sie in Apotheken u. Drogerien ausdrücklich Karmelitergeist AMOL!

Dr. P. S. Dippel

Theater und Musik in Berlin

„Versprich mir nichts!"

Charlotte Rißmann, die Verfasserin dieser vieraktigen Komödie, ist ohne Frage eine Frau mit Humor und echt weiblichem Geschick. Ihr Stück, das Kleine Haus des Staatstheaters als Uraufführung in Szene ging, verrät einen deutlichen Sinn für Dialogformung, außerdem aber auch jene Mischung von Ernst und Scherz, von Lebenswahrheit und Karikatur, die ein solches Drama erst zu einer wirklichen Komödie stempelt. Sie hat den Mut, Menschen von heute nachzuzeichnen. Ihre beiden Hauptfiguren sind das Künstlerehepaar Martin und Monika Pratt. Er ein kindlich-genialer, von seinem Werk besessener Maler, sie eine couragierte kluge Frau, die — um sich und den lebensfrohen Bohème-Kameraden über Wasser zu halten — eine erfolgreiche Torheit begeht. Sie bezeichnet nämlich die Bilder ihres Gatten — beide nennen sich ja „M". Preßt! — als ihren; beide der Schwindel wird bald und höchst komisch aufgedeckt. Der Künstler ist aber nunmehr durch seine Frau zu Ruhm gekommen und verspricht sich zu bessern. Aber sie — sie kennt nämlich die unverbesserliche Eigenart ihres Martin! — meint nur: „Versprich mir nichts!" Das ist die Schlußformele des vergnüglichen Stückes.

Viktor de Kowa spielte diesen tragikomischen Maler Pratt mit jener unvermüstlichen Leidenschaftlichkeit, die so oft in Schwermut umschlägt. Eine kapere, reizvolle und zu allem Schabernack aufgelegte Frau und Kameradin — Marianne Hoppe. Beide wurden denn auch im Verein mit Liebeneiner, der das Stück äußerst geschmackvoll und pointiert inszenierte, lebhaft gefeiert.

Mengelbergs Triumph

Seit Jahren, man kann fast sagen, seit Jahrzehnten, zeigte sich der weltberühmte holländische Orchesterführer Willem Mengelberg an Orchesterführer Willem Mengelberg an der Spitze des Philharmonischen Orchesters wieder in Berlin. Der über 60 Jahre alte Meister wurde schon bei seinem Erscheinen stürmisch gefeiert. Auch nach Schluß des Programms bereitete ihm die überfüllte Philharmonie Ovationen, die nach dem Verlauf des Abends nur allzu berechtigt waren.

Nach einer Wiedergabe der schmiligen Ouvertüre von Johan Wagenaar — wahrscheinlich einer Verbeugung vor einem Komponisten holländischer Nationalität! — breitete Mengelberg die Schönheiten von Debussys „Nachmittag eines Faun" aus. Die Philharmoniker gehorchten mit bewunderswerter Anpassung seinen Wünschen, und diese berühmte musikalische Farbimpression erstand in lauterster Reinheit. Die traumhafte und panische Stimmung des Franzosen zerrann, und die dunkle, leidenschaftliche, ja brutale Klangwelt des Russen Tschaikowski brach herein. Mit dessen IV. Sinfonie bewies sich Mengelberg als erlebenden Befehlshaber der Töne. Er deckte ganz neue Zusammenhänge dieser allbekannten, allzubekannten Sinfonie auf und beschwor im Schlußsatz das Kolorit des einstigen volthaften Rußlands. Mengelberg teilte seinen Triumph mit Claudio Arrau, der zwischendurch Chopins Klavier-Konzert e-moll mit geschliffener Technik, aber ein wenig kühl, spielte.

Deutsches Opernhaus-Orchester spielt

Es ist Ehrgeiz jedes Opernorchesters, sich auch als Sinfonie-Orchester auszuweisen. So hat jetzt das Deutsche Opernhaus unter seinem Betreuer Arth. Rother das zweite seiner außerordentlich besuchten Sinfonie-Konzerte veranstaltet. Eine Sinfonie stand zwar nicht auf dem Programm. Dafür aber die großartigen Hiller-Variationen von Reger, Op. 100, die als Beitrag zum Riesjährigen Reger-Jubiläum aufzufassen sind. Rother brachte das Werk in seiner ganzen Frische und gestaltete die schwere Doppelfuge des Schlusses mit sicherem Aufbau. Strauß' „Till Eulenspiegels Streiche", die den Schluß bildeten, erstanden mit Grazie und Witz und machten vor allem dem vielbeschäftigten Konzertmeister Dressler alle Ehre. Als Solist dieses Sinfoniekonzertes ohne Sinfonie steuerte G. Cassado das von ihm selbst bearbeitete Konzert für Cello von Schubert bei und begeisterte seine Hörerschaft.

Echo der Funkbühne

„Der Samariter von Solferino"

Dieses „Hörspiel um das Rote Kreuz" von Frank Leberecht, das der Deutschlandsender am Dienstagabend zur Aufführung brachte, ist mehr ein Lehrspiel — als eine Dichtung, und doch erschüttert das in ihm kurz umrissene tragische Geschehen nicht weniger tief, als eine Tragödie es vermag. Henri Dunant, einen einfachen Bürger der Schweiz, führt das Schicksal, das ihn das Buch einer Engländerin über die Leiden der Verwundeten im Krimkriege lesen ließ, an einem heißen Sommertage des Jahres 1859 auf das Schlachtfeld von Solferino, das mit tausenden verwundeten Soldaten übersät ist, deren Schmerzensrufe und Stöhnen, deren vergeblliche Schreie nach Wasser und deren letzte Seufzer die Nacht mit Schrecken erfüllen. Während die militärische Sanitätsorganisation noch so gut wie ganz versagt, erwacht in Henri Dunant das Heldentum des bis zum letzten Einsatz bereiten Samariters. Ein französischer Kriegsberichterstatter, den er auf dem Schlachtfelde trifft, tritt ihm zur Seite, und nun mobilisiert Dunant aus dem Nichts die erste Hilfe. Er ruft die Bevölkerung der umliegenden Orte, vor allem die Frauen auf, kämpft mit der Militärmaschine, die sich gegen ihn, den unberufenen und ungerufenen Zivilisten, stemmt, mit dem Einsatz seiner ganzen Person, dringt endlich bis zum französischen Oberkommandierenden, dem Marschall Mac-Mahon, vor und erreicht es, daß durch eine schnell zusammengerafft Organisation unzähligen Soldaten, denen sonst das elendste Ende droht, das Leben gerettet wird.

Erfüllt von seinen Erlebnissen, schreibt Dunant danach das im Jahre 1862 erschienene Buch „Eine Erinnerung an Solferino", in dem er die Gründung freiwilliger Hilfsgesellschaften für die Verwundeten in Kriegszeiten fordert. Das Buch ist ein flammender Aufruf an das Gewissen der Welt und hat eine beispiellose Wirkung. Bald war es in viele andere Sprachen übersetzt, und durch den unermüdlichen Einsatz Henri Dunants kam — auch dank der tatkräftigen Unterstützung, die ihm der preußische Kriegsminister von Roon zuteil werden ließ — auf einem internationalen Kongreß im Jahre 1863 die Gründung des „Roten Kreuzes" zustande. Schon bald danach, in den Kriegen von 1866 und 1870/71, erwies sich der unendliche Segen dieses größten Organisation der freiwilligen Hilfe, die von da an aus der Welt der Zivilisation nicht mehr fortzudenken ist.

Henri Dunant jedoch, der einfache Mensch, trat bescheiden in den Hintergrund. Der Name dieses Mannes, der seine Existenz und sein Vermögen für das große Werk einsetzte, geriet in Vergessenheit, und sein Leben ging in Armut zugrunde. So endete, wie schon so manche große Kulturtat, auch diese für ihren Erweder als echte Tragödie. Aber das Werk Henri Dunants lebt, und wo wir das rote Kreuz auf weißem Grunde erblicken, da ist es zugleich ein Mahnzeichen für die unvergängliche Samariterliebe dieses Mannes.

Der Deutschlandsender verstand es, wie immer bei solchen wertvollen Sendungen, ihr eine würdige und dem Gedächtnis sich ehrpgende Gestaltung zu geben. W.-Uphoff.

„Petermann fährt nach Madeira" wird verfilmt. Es war vorauszusehen, daß das mit so viel Erfolg in Oldenburg aus der Taufe gehobene neueste Werk von August Hinrichs nicht lange auf seine Verfilmung zu warten hatte, zumal dieses Bühnenstück im Gegensatz zu den vorangegangenen Bauernstücken des Verfassers geradezu für den Film geschrieben erschien. Die Terra hat jetzt die Verfilmungsrechte erworben.

Hölderlin-Uraufführung in Frankfurt a. M. Intendant F. R. Wertheimer will im Frankfurter Künstlertheater Hölderlins Nachdichtung der „Aniaons" von Sophokles zur Uraufführung bringen. Bis jetzt ist wohl Hölderlin, der auch das Oedipus-Drama von Sophokles nachgedichtet hat, als Dramatiker auf der Bühne überhaupt noch nicht zu Worte gekommen. —l.

Musikauftrag des Reichsluftfahrtministeriums. Auf Grund der erfolgreichen Festmusik zur Reichstagung der NS.-Kulturgemeinde 1936 in München erhielt der Komponist Eberhard Ludwig Wittmer aus Freiburg im Breisgau vom Reichsluftfahrtministerium den Auftrag, eine Musik nach eignem Ermessen für großes Blasorchester mit Saxophon-Chor zu schaffen.

Sieben Millionen Struwelpeter

Man muß sich einmal klarmachen, was es heißt, daß ein Buch, noch dazu ein Kinderbuch, in mehreren Millionen Exemplaren in die Welt gegangen ist! In deutscher Sprache allein sind es rund sechs Millionen „Struwelpeter" gewesen, die als „verkauft" gezählt werden können, und in fremden Sprachen ungefähr eine Million. Seitdem dieses Buch für die Verleger „frei" ist, hat es nochmals Riesenauflagen erlebt; unvermindert „gehen" heute noch täglich genau so viel Exemplare wie früher, und die Zahl „leben" ist bestimmt nicht die letzte.

Vor zehn Jahren feierte der erste Verleger Rütten und Loening das achtzigjährige Jubiläum des „Struwelpeters" durch die Herausgabe einer getreuen Nachbildung des Originals, das sich im Germanischen Nationalmuseum in Nürnberg befindet. Man sah, daß dieses Original von einem „Gelegenheitspoeten" geschaffen war, von einem Arzt namens Dr. Heinrich Hoffmann, der in Frankfurt lebte und für sein Söhnchen nicht das richtige Kinderbuch gefunden hatte, was ihn veranlaßte, selbst eins zu dichten und zu zeichnen. Das 1844 entstandene Heft wurde die Vorlage zu dem Erstdruck des „Struwelpeters", der seitdem in ununterbrochen sich folgenden, immer größer werdenden Auflagen seinen Siegeszug durch die Welt hielt.

Es ist von unbeschreiblichem Reiz, den Struwelpeter und seine Gefährten in der Hoffmannschen Gestalt zu betrachten. Die unwiderstehliche Anschaulichkeit und Lebendigkeit, die geniale Sicherheit, womit die der kindlichen Phantasie entsprechenden Szenen festgehalten worden sind, haben nicht ihresgleichen. Während der ersten vierzig Jahre seines Bestehens als Buch „ging" der „Struwelpeter" jährlich mit durchschnittlich 30 000 Exemplaren. Dr. Hoffmann erhielt als Honorar 80 Gulden, und diese Summe erschien ihm gewaltig groß. Im Laufe der Zeit verwandelte sich der „Struwelpeter" druckkenlich mehrmals; immer jedoch wurde die ursprünglich geschaffene Vorlage wiederholt, und so blieb der Erfolg diesem Buche bis heute treu.

Unser tägliches Kochbuch

Mittagessen I: Blumenkohlauflauf mit Kartoffeln.

Der gut vorbereitete Blumenkohl wird in möglichst wenig Salzwasser weichgekocht. Aus Fett, Mehl und Gemüsewasser wird eine Mehlschwitze zur Soße gemacht, an der man Sahne rührt und mit Salz abschmeckt. In fett man den Blumenkohl in eine gefettete Auflaufform, gießt die Soße darüber, bestreut ganz dick mit geriebenem Käse und etwas Semmelmehl, legt Fettflöckchen darauf und backt den Auflauf eine ½ bis ¾ Stunden.

Mittagessen II: Jägerkraut.

Jägerkraut ist ein kräftiges Essen, das man aus Weißkohl und etwas Fett zubereitet. Zunächst läßt man das kleingeschnittene Fleisch und kleingeschnittene Zwiebeln in Fett anbraten, gießt etwas Wasser hinzu, gibt den gewaschenen und geschnittenen Kohl hinein, würzt mit Salz und Kümmel und läßt das Ganze bei geschlossenem Topf kochen.

Das Sonntagsgericht: Schweinekoteletts mit Rosenkohl und Kartoffeln.

Die gut vorbereiteten Röschen vom Rosenkohl werden in leicht gesalzenem Wasser weichgekocht. Aus Fett, Mehl und Zwiebeln macht man eine helle Schwitze, löscht mit Gemüsewasser ab, gibt die Röschen hinein und läßt sie noch einige Minuten kochen. Vor dem Anrichten schmeckt man ab und streut gewiegte Petersilie darüber. Die Koteletts bereitet man wie sonst zu.

Fünf Monate Gefängnis für einen betrügerischen jüdischen Kürschner

Ende vergangenen Jahres sandte eine Bad Godesberger Kürschnerwaren-Großhandlung eine Anzahl Werbeschriften an Bremer Firmen, u. a. auch an das Pelzhaus Sprei (!), dessen damalige Inhaberin die Ehefrau Emma Sprei war. Das Pelzhaus Sprei ging auf die Angebote ein und gab einen größeren Posten Kürschnerwaren in Bestellung. Die Zahlung seitens der Firma Sprei erfolgte jedoch recht schleppend, so daß sich der Inhaber der auswärtigen Firma gezwungen sah, eines Tages selbst vorstellig zu werden und auf Zahlung zu drängen. Inzwischen aber hatte das Pelzhaus seinen Inhaber gewechselt. Der Ehemann, Salomon Sprei (!), von dem der auswärtige Geschäftsmann wußte, daß er bereits vor einigen Jahren erhebliche Schulden gemacht hatte, war wieder als Inhaber in das Geschäft eingetreten, ohne daß dieser davon die mit ihm in Verbindung stehenden Geschäftsleute unterrichtete, die in diesem Fall jede weitere Lieferung verweigert hätten. Dies traf auch für den Pelzhändler aus Bad Godesberg zu. Salomon Sprei verschwieg die neuen Geschäftsverhältnisse, was zur Folge hatte, daß der Pelzhändler eine neue Bestellung entgegennahm. Bei Kenntnis der richtigen Sachlage würde er es nicht getan haben. Auch diesmal kam Sprei nach Angaben der geschädigten Firma seinen Verpflichtungen nicht nach.

In einem weiteren Fall handelt es sich um einen Betrug, dem ein Rechtsanwalt aus Westdeutschland zum Opfer fiel. Der Angeklagte Sprei beauftragte diesen, seine Interessen in einem Zivilprozeß, in dem es auch um Zahlung von Schulden ging, wahrzunehmen. Sprei ließ seinen Vertreter wissen, daß er ihm die Honorarrechnung zuschicken möchte, die dann beglichen werden sollte. Aber Sprei löste sein Versprechen nicht ein. Erst am gestrigen Verhandlungstag bequemte sich Sprei dazu, eine Ratenzahlung von fünf Mark (der Gesamtbetrag beläuft sich auf über 50 Mark) zu leisten. — Der Angeklagte wurde wegen Betruges in zwei Fällen zu einer Gefängnisstrafe von fünf Monaten verurteilt. §

Ein gewalttätiger Herr. Vor einigen Tagen hat ein 20jähriger Mann, der in der Ostertorsvorstadt Kurzwaren anbot, beim Verlassen eines Hauses, aus Aerger über den abgelehnten Kauf von Sachen eine Marmorstufe beschädigt. Der unbekannte Täter ist etwa 1,70 bis 1,75 Meter groß und schmächtig. Er war bekleidet mit dunkelblauer Mütze, dunkelgrünem Anzug und schwarzen Halbschuhen. An der Jacke befand sich eine alte ovale Plakette aus Blei. Beim Auftauchen des Mannes benachrichtige man umgehend die Polizei.

Eigentümer gesucht. Gestohlen sind hier mehrere Herren- und Damenräder sowie ein altes Leichtmotorrad. Die Eigentümer wollen sich im Polizeihause, Zimmer 468, melden.

Warenautomaten in Kasernen

Der Reichskriegsminister hatte bereits in einem Erlaß vom 18. Februar 1936 angeordnet, daß Gewerbetreibenden das Betreten der Kasernen zum Zwecke des Aufsuchens von Bestellungen und des Verkaufs von Waren verboten ist. — Nach einer Mitteilung des Reichskriegsministers an die Wirtschaftsgruppe Einzelhandel ist nunmehr auch für die Aufstellung von Warenautomaten in Kasernen angeordnet worden, daß solche Automaten nur von den Kantinenpächtern bzw. bei Selbstbewirtschaftung vom Kommando aufgestellt und durch diese nur Waren verkauft werden dürfen, die in den Kameradschaftsheimen geführt werden. Danach ist also anderen Gewerbetreibenden die Aufstellung von Warenautomaten in Kasernen nicht gestattet. Der Kreis der Waren, die in den Kameradschaftsheimen und Kantinen geführt werden dürfen, ist nach einem Schreiben des Reichskriegsministers aus dem Jahre 1934 so abgegrenzt, daß außer Lebensmitteln, Tabakwaren und Getränken nur solche Gegenstände geführt und verkauft werden dürfen, die für dienstliche Zwecke benötigt werden oder für die aus dienstlichen Gründen ein dringendes, sofort zu befriedigendes Bedürfnis eintreten kann.

Hebung der Steuermoral

Erweiterte steuerliche Auskunftspflicht

Die Finanzämter haben darüber zu wachen, ob durch Steuerflucht oder in sonstiger Weise zu Unrecht Steuereinnahmen verkürzt werden (§ 201 AO.). Im Rahmen dieser Steueraufsicht wird die Aufdeckung unbekannter Steuerfälle naturgemäß nur dann gewährleistet sein, wenn weite Kreise die finanzamtlichen Ermittlungen unterstützen. Deswegen ist in § 175 der Reichsabgabeordnung die Pflicht zur Auskunft auch für solche Steuerpflichtige bestimmt worden, die an dem Steueraufsichts- oder Ermittlungsverfahren nicht beteiligt sind. In den Grenzen dieser Vorschrift hat jeder Auskunft wahrheitsgemäß nach bestem Wissen und Gewissen zu erteilen und hierbei unter Umständen auch Schriftstücke und Geschäftsbücher, die ihm zur Verfügung stehen, dem Finanzamt zur Verfügung zu stellen oder selbst einzusehen.

Auf Grund überholter Rechtsprechung des Reichsfinanzhofes ist noch allgemein die Ansicht weit verbreitet, daß das Finanzamt Auskunft nur dann fordern darf, wenn ein bestimmter beständer Verdacht gegen einen Steuerpflichtigen wegen Steuerverkürzung vorliegt. In seinen Urteilen vom 24. 6. 1936 IV A 54/36 und 81/36, RStBl. Seite 762 und 764, tritt der Reichsfinanzhof dieser irrigen Ansicht wieder einmal mit aller Deutlichkeit unter Berufung auf die Erfordernisse des Kampfes um die Hebung der Steuermoral entgegen. Danach steht es dem Finanzamt bei Ausübung der Steueraufsicht frei, welchen Weg es zur Erreichung seines Ziels, Steuerverkürzungen zu verhindern oder aufzudecken, einschlagen will.

Im Streitfalle hatte z. B. ein Finanzamt von einem Darlehenskassenverein die Angabe der Namen der Inhaber verschiedener nach der Konto-Nummer und nach der Höhe der Spareinlage näherbezeichneten Sparkonten verlangt. Konto-Nummern und Einlagebeträge waren dem Finanzamt amtlich einer Buchprüfung bekannt geworden. Der zur Auskunft angehaltene Steuerpflichtige berief sich darauf, daß nach der Rechtsprechung eine Buch- und Betriebsprüfung nicht zu dem Zweck vorgenommen werden dürfe, um die steuerlichen Verhältnisse anderer Steuerpflichtigen zu ermitteln. Es seien im Rahmen einer solchen gegen einen bestimmten Steuerpflichtigen gerichteten Buchprüfung nur gelegentliche Wahrnehmungen, die für die Besteuerung Dritter von Bedeutung sind, statthaft. Der Reichsfinanzhof hat diesen Einwand nicht gelten lassen. Er hat es dahingestellt sein lassen, ob sich das Vorgehen des Buchprüfers, der sich anläßlich der Buchprüfung die vom Finanzamt in seinem Auskunftsverlangen bezeichneten Konto-Nummern mit den dazugehörigen Beträgen aufgeschrieben hatte, im Rahmen des § 162 Abs. 9 AO. gehalten hat. Der Reichsfinanzhof betont in seinem jüngsten Urteil, daß durch § 201 AO. eine neue allgemeine Art der Steueraufsicht geschaffen worden sei, die den Finanzämtern das Recht gäbe, auch zum Zwecke der Aufdeckung unbekannter Steuerfälle ohne besonderen Anlaß Auskunft nach § 175 AO. zu fordern.

Die Haushaltungen im deutschen Reich

Die Zahl der Haushaltungen hat sich nach der Kriegszeit im deutschen Reich außerordentlich fort vermehrt. Wie aus einer soeben erschienenen Veröffentlichung des Statistischen Reichsamtes hervorgeht, war allein von 1925 bis 1933 ein Zuwachs um 2,4 Millionen auf insgesamt 17,7 Millionen Haushaltungen zu verzeichnen. Die Zahl der Haushaltungen stieg also fast 3½mal so rasch angewachsen wie die der Einwohner. Die Zunahme erstreckte sich in allen Teilen des Reiches nur auf die kleineren Haushaltungen bis zu vier Personen, während die größeren überall bedeutend abgenommen haben.

Das schnelle Anwachsen der Haushaltungen ist in der Hauptsache darauf zurückzuführen, daß inzwischen die noch fast besetzten Geburtsjahrgänge der Vorkriegszeit herangewachsen und in das heiratsfähige Alter eingetreten sind, daß kommt die Verlängerung der allgemeinen Lebensdauer, die eine längere Erhaltung bestehender Haushaltungen zur Folge hat. Auf der anderen Seite wurde die Bevölkerung nur langsam, da nach dem Kriege bis 1933 jährlich weniger Kinder geboren wurden.

Diese Entwicklung hatte zur Folge, daß die Durchschnittsgröße der Haushaltungen außerordentlich zurückgegangen ist. 1933 kamen schließlich nur noch 3,6 Personen auf eine Haushaltung, d. h. rund eine Person weniger als in den 70er und 80er Jahren des vorigen Jahrhunderts. Allerdings bestehen zwischen Stadt und Land zum Teil erhebliche Unterschiede. Auch heute noch beträgt die Durchschnittsgröße der Haushaltungen auf dem Lande etwa 4,3 Personen, in den Großstädten dagegen nur noch 3,2. In Berlin entfielen im Durchschnitt sogar noch etwas weniger als drei Personen auf eine Haushaltung.

Unter dem Hoheitsadler

NSDAP.

Ortsgruppe Hastedt. Die Sitzung der Politischen Leiter am Montag, 16. Nov., fällt aus. Dafür besuchen alle Politischen Leiter und Amtswalter mit ihren Angehörigen das Ausklärungs-Schauspiel „Zu spät", das im Rahmen des Sachgebietes für Schadenverhütung am 16. November in den Hastedter Centralhallen stattfindet. Beginn 20.30 Uhr. Eintritt 20 Pf.

Ortsgruppe Neustadt-Nord. Am Freitag, 20. Nov., 20.30 Uhr, findet in der Aula der Oberrealschule Neustadt, Eingang Brückenstraße, eine öffentliche Versammlung statt. Sämtliche Walter und Warte der Gliederungen nehmen an dieser Versammlung teil. Erscheinen aller Parteigenossen ist Pflicht. Es spricht Gauredner Pg. Erich Duwendack, Oldenburg.

NS.-Frauenschaft

Kreisfrauenschaftsleitung. Achtung! Briefstätten leeren. — Karten für das Schauspiel „Zu spät" in der Union und in den Hastedter Centralhallen sind auch an der Abendkasse zu haben.

NS.-Kriegsopferversorgung e. V. Kreisdienststelle Bremen.

Zelle 2 (Oberton). Heute, 20.30 Uhr, Zellenabend (Zusammenkunft der Kameraden und Kameradenfrauen) im Sängersaal des Casino.

Sprechstunden. Die Sprechstunden in der Kreisdienststelle Bremen finden nur Dienstags und Freitags von 16 bis 20 Uhr statt, und die besonderen Sprechstunden für die Kriegerhinterbliebenen Montags von 16 bis 19 Uhr. Rat und Auskunft wird künftig nur erteilt, wenn die Mitgliedskarte vorgelegt wird.

Winter-Hilfswerk des Deutschen Volkes 1936/37

NSV.-Ortsgruppe Gröpelingen. Heute, Sonnabend, 14. November, 20 Uhr, spielt Erwin Boldt mit seinen Solisten im Café „Flora", Gröpelinger Heerstraße 45, unter dem Motto: „. . . und abends wird getanzt". Dazu müssen alle Amtswalter pünktlich 19 Uhr in Zivil antreten.

NSV.-Ortsgruppe Gröpelingen. Wir machen die Bezieher des Winterhilfswerks darauf aufmerksam, daß die auf den Bezugsscheinen angegebenen Tage und Zeiten genau einzuhalten sind. Für Ausgabe gelangen Feuerungs- und Fischgutscheine. (Anerkennungsgebühr pro Pfund 5 Pf.) Eine Betreuung zu anderer Zeit, als auf der Karte angegeben, findet nicht statt.

NSV.-Ortsgruppe Walle. Ausgabe von Lebensmitteln und Fischscheinen. Ausweis-Nr. 1—600 Montag, 16. November, 15—18 Uhr, Nr. 601—1900 Dienstag, 17. November, 15—18 Uhr, Nr. 1901—1800 Donnerstag, 19. November, 15—18 Uhr, Nr. 1801—3000 Freitag, 20. November, 15—18 Uhr. Für Fischscheine müssen 5 Pf. Anerkennungsgebühr bezahlt werden. Wir bitten dringend, zu den angegebenen Zeiten zu kommen. Keine Kinder schicken, an diese wird nichts ausgegeben.

NSV.-Ortsgruppe Oberneuland. Am Sonntag, 15. Nov., findet die zweite Tütensammlung statt. Wir danken den Hausfrauen für die reichliche Oktobergabe und hoffen, daß auch die zweite Tütensammlung das gleiche Ergebnis haben wird.

NSV.-Ortsgruppe Pagenkorn. In diesen Tagen werden die Tüten für die zweite Haussammlung verteilt. Stellt sie bitte und haltet sie bereit. Am Sonntagmorgen ab 9 Uhr werden die Tüten durch die HJ. wieder abgeholt.

Sachen zum Lachen



„Zuerst habe ich Wasser mit Whisky getrunken — dann trank ich Whisky mit Wasser — später nahm ich Whisky ohne Wasser — und jetzt trinke ich Whisky wie Wasser!"

Auflösung unseres gestrigen Kreuzworträtsels

Waagrecht: 1. Karpfen, 7. Romeo, 8. Pan, 10. Asen, 11. Mode, 12. Nemesis, 15. Tal, 16. Station, 19. Elle, 20. Doge, 22. Lab, 23. Meter, 24. Saurier.

Senkrecht: 1. Kos, 2. Amen, 3. Renette, 4. Po, 5. Epos, 6. Nadir, 7. Raetsel, 9. Nestler, 11. Melodei, 13. Mai, 14. Atlas, 17. Alba, 18. Note, 21. Ger.

Türzeichen des WfW. für Kapitalgesellschaften

Im Einvernehmen mit den zuständigen Reichsstellen teilt die Reichsführung des Winterhilfswerkes in Abänderung einer Veröffentlichung folgendes mit:

Kapitalgesellschaften (namentlich Aktiengesellschaften und G. m. b. H.) erhalten die Türzeichen des Winterhilfswerkes, wenn sie während der Dauer des WfW. ein Opfer in Höhe von insgesamt 15 Prozent der in diesen Monaten (1. Oktober 1936 bis 31. März 1937) zu entrichtenden Vorauszahlungen auf die Körperschaftssteuer leisten. Falls im vorhergehenden Geschäftsjahr ein entsprechendes Einkommen nicht erzielt wurde und Vorauszahlungen auf die Körperschaftssteuer nicht festgesetzt sind, erhalten sie die Abzeichen, wenn sie für die sechsmonatige Dauer des WfW. ein Promille (1‰) des Reinvermögens vom letzten Bilanzstichtag opfern. Gesellschaften, die weder Reinvermögen besitzen noch Vorauszahlungen auf die Körperschaftssteuer zu leisten haben, erhalten die Türzeichen, wenn sie sich mit einem ihrer Leistungsfähigkeit entsprechenden Betrage beteiligen, mindestens aber monatlich 1 RM. für das WfW. opfern.

Die Reichsführung des Winterhilfswerkes weist in Ergänzung der Richtlinien darauf hin, daß die angegebenen Prozentsätzen lediglich Mindestsätze darstellen. Von den wirtschaftlich stärkeren Unternehmungen wird erwartet, daß sie diese Mindestsätze im Sinne der Forderung des Führers nach einem wirklichen Opfer für das WfW. überschreiten.

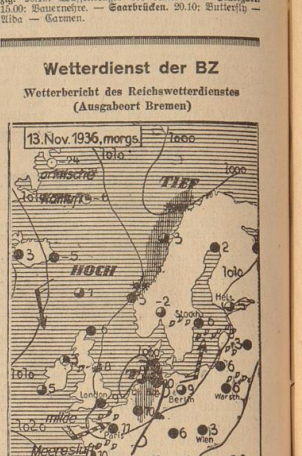
Entschädigungsansprüche nach der Hausinstandsetzung

In viele Mietvertragsformulare ist die Bestimmung aufgenommen: „Bauliche Veränderungen, Aus- und Aufbesserungen, ferner das Abputzen, Anstreichen und Malen des Hauses dürfen seitens des Vermieters ausgeführt werden. Dem Mieter steht, wenn in der für diese Arbeit normalen Zeit der Mietgebrauch beeinträchtigt wird, kein Anspruch auf Entschädigung, Mietminderung oder vorzeitige Kündigung zu."

Das Kammergericht hatte sich kürzlich mit der Frage zu beschäftigen, ob diese Vereinbarung den guten Sitten zuwiderlaufe und wichtig sei. Es hat die Frage in einem in der „Juristischen Wochenschrift" 1936, Heft 42, abgedruckten Urteil verneint. Denn es ist nicht Unrecht, wenn ein Vermieter, der Teile seines Hauses einem Mieter überläßt, sich das Recht vorbehält, das Haus in der von ihm für erforderlich erachteten Weise umzugestalten, und daß er gegen die bei solchen Arbeiten möglicherweise eintretenden Ansprüche des Mieters sich sichert, indem er sie durch Vereinbarungen beseitigt. Derartige Vereinbarungen sind dahin auszulegen, daß durch sie die Hoffnung des Vermieters nur für eine vorübergehende Störung des Mieters, nicht aber für lange währende Störungen und für Beschädigung der Sachen des Mieters ausgeschlossen wird. Erlaubt der Vermieter einem anderen Mieter die Vornahme derartiger baulicher Arbeiten, die zu einer Beeinträchtigung eines Mietmietern führen können, so hat der Vermieter dafür einzutreten, aber nur in demselben Umfang, wie er für durch solche Arbeiten verursachte Schäden selbst aufzukommen hätte.

Wetterdienst der BZ

Wetterbericht des Reichswetterdienstes (Ausgabeort Bremen)



Nur geringfügige Niederschläge

Der britische Tiefdruckwirbel füllte sich am Freitag weiter auf und wanderte südwärts bis zur Nordsee. Im unseren Gebiet kam es deshalb nochmals zu trübem, regnerischem Wetter. An seiner Rückseite eindringende kühlere Meeresluft verspricht für Sonnabend wieder eine vorübergehende Wetterberuhigung. Am Sonntag wird sich aber bereits der nächste atlantische Wirbel in erneuter Wetterverschlechterung bemerkbar machen.

Witterungstabelle vom 13. November 1936

	8 Uhr	14 Uhr	19 Uhr
Barometer	753.2	754.4	755.5
Temperat. i. Celsius	9.9	8.7	8.0
Feuchtigkeit	89%	94%	99%
Windrt. u. -stärke	S 3	SSW 3	SW 3
Wetter	Regen	Regen	bedeckt
Temperatur maximum 9.9 minimum 7.8		Niederschlag 1.3	Wasserstemperatur —.—

Barausfage für den 14. November: Mäßige Winde zwischen West und Nord, wolkig bis bedeckt, nur geringe Niederschläge, Abkühlung.

Aussichten für den 15. November: Wieder auffrischende Winde aus Süd bis Südost, bedeckt, Regen, wärmer als am Vortag.

Hier: Reichssender Hamburg

Sonnabend, 14. November. 6.00 Wetterdienst, Landwirtschaftliche Veranstaltungen. 6.15 Weckruf. Morgenruf. Morgengymnastik. 6.30 Fröhlich klingts zur Morgenstunde. In der Pause: 7.00 Wetterdienst. Nachrichtendienst. 7.10 Fortsetzung der Morgenmusik. 8.00 Wetterdienst. Allerlei Ratschläge. 10.00 Stellungskrieg. Ein Frontsoldat erzählt. 10.30 Unsere Glückwünsche. 10.45 So zwischen elf und zwölf. 12.00 Meldungen der Binnenschiffahrt, Binnenlands- und Seewetterdienst. 12.10 Bunter Wochenmarkt. In der Pause: 13.00 Wetterdienst. 13.05 Fröhlich klingts zur Mittag. 13.15 Fortsetzung: Buntes Wochenende. 14.00 Nachrichtendienst. 14.20 Musikalische Kurzweil. 15.00 Wer bastelt mit? 15.20 Ruf der Jugend. 15.30 Wetterkunde. 15.45 Schiffahrtskunde. 16.00 Froher Funk für alt und jung. 18.00 Keine Angst vor der Sinfonie! Eine Sendung mit schöner Musik. 19.00 Reichsmusiktage der Hitler-Jugend. 19.10 Unsere Wehrmacht. 19.45 Wetterbericht. 19.50 Funkschau. 20.00 Erste Abendmeldungen. 20.10 „In Sachen Unterhaltung." 22.00 Nachrichtendienst. 22.30 Hallo, hallo — Allotria!

Ferner senden: **Berlin.** 19.00: Lieder und Kammerquintett Schumanns. — **Köln.** 15.00: Das Kammerquintett spielt. 19.00: Meine Heimat. — **Leipzig.** 20.10: Wolfsenträger der Nation. — **Stuttgart.** 15.00: Bauernehre. — **Saarbrücken.** 20.10: Butterfly — Aida — Carmen.

Quartettvereinigung „Unterweser"

Konzert in der „Union"

Das Winterkonzert der Quartettvereinigung „Unterweser" fand im vollbesetzten großen Unionsaale statt und brachte ein erlesenes Programm. Die stilbenötigte Leistungsfähigkeit dieser glänzend gesteuerten Vereinigung kam dabei unter Alfons Renards Leitung erneut zu begeisterter Geltung. Schon der eingangs gebotene Männerchor von Hugo Kaun: „Dem Ziele zu" zeigte den prachtvollen Zusammenklang der Stimmen. Noch stärker trat die bis in die kleinsten Feinheiten durchgeführte stimmliche Durchbildung der 35 Sänger in dem von Professor Eduard Nößler vertonten: „Deutschland, mein Vaterland" hervor. Es war eine ganz besondere Leistung der Tenöre, die hier den schwierigen Anforderungen der Partitur im Piano in vollendetem Gleichmaß gerecht wurden und der eigenartig schönen, zu mitreißender Wucht gestalteten Tonschöpfung des verehrten Meisters zu einer hervorragenden Wiedergabe verhalfen. Der Beifall, der neben Alfons Renard auch seinen Getreuen auch Eduard Nößler galt, setzte hier in stärkstem Maße ein.

Eine besondere Ueberraschung des Konzertabends war die Uraufführung des von Eduard Nößler komponierten Chors: „Abendfrieden", einer Dichtung des feinsinnigen, unlängst verstorbenen Lür Ellmers, welche den Gehalt dieser lebensgereiften Verse zu einem ergreifenden Erlebnis werden ließ. Außerdem wurde der von Alfons Renard vertonte Chor: „Die Schmiede der Zeit" an diesem Abend uraufgeführt; ein wuchtiges Werk, das sicher seinen Eindruck, vom gutgeschulten Messenchören dargeboten, ebenfalls nichts verfehlen würde. Der starke Beifall, den die Konzertgemeinde dem Dirigenten und Komponisten Renard zollte, war der Ertrag seiner aufopfernden, hingebenden Arbeit.

Als Solist war Fritz Spies-Gevelsberg (Klavier) gewonnen worden, der Werke von Franz Chopin, Edvard Grieg und Franz Liszt spielte. Der Pianist, dessen beste Leistung die Chopin-Ballade As dur war, fand für seine auch technisch beachtenswerten Darbietungen stürmischen Beifall und wurde von den dankbaren Hörern wiederholt gerufen.

101. Motette im Dom

Mit dem Jugendchor des Bremer Domchors brachte Richard Liesche ein geistiges Chorwerk nach liturgischen Texten: „Jubilate", von Hermann Simon, als Erstaufführung heraus. Der Komponist ist spürbar bestrebt, in diesem Werk neue formale und tonale Wege zu gehen; in beständigem Wechsel stellt er Antiphon und Rezitativ, Chor und Solo einander gegenüber, verbunden und untermalt durch eine einfache Orgelbegleitung. Den Abschluß bildet der gottpreisenden Hymnus stellt er einen geradlinigen Choral, in dessen Gesang er auch die Gemeinde einbezieht. Er bedient sich des ein-, zwei- oder dreistimmigen Frauenchors und einer Baritonstimme als Mittler seiner Musik, die ebenfalls aus einfachsten tonalen Elementen sich fügt und in der klaren Führung lediglich das Wort sprechen läßt, oft vollkommen hinter ihm zurücktritt. Von eigenartiger Gelöstheit sind die aufsteigenden Quartgänge in vielen Chorpartien; der Part des Solisten ist stellenweise von einer Monotonie, die der Textaussage nicht entspricht. Das Vortragen weitesten Spielraum läßt. Das Werk nimmt den Hörer gefangen, ohne sich ihm sofort zu erschließen; es ist wirklich geistige, verzeistigte Musik, deren eigenartiger Reiz durch die klaren Frauenstimmen und den tragenden, ausdrucksfähigen Bariton Willi Walkes zu voller Leuchtkraft gelangte. Käte van Tricht hatte in der Orgelbegleitung eine viel Zurückhaltung fordernde Aufgabe erhalten. Präludium und Fuge in Es-Dur, von Johann Seb. Bach, spielte Liesliese Freitag zu Beginn und Schluß der Motette mit schönem Können.

W.

Der Nobelpreis für Physik verliehen. Die Stockholmer Akademie der Wissenschaften hat den Nobelpreis 1936 für Physik zu gleichen Teilen an Professor Dr. phil. Victor Fr. Heß-Innsbruck für seine Entdeckung der kosmischen Strahlen und Dr. C. D. Anderson für seine Entdeckung der Positronen verliehen.

Die Melchett-Medaille für Geheimrat Fischer. Geheimrat Prof. Dr. Franz Fischer, Direktor des Kaiser-Wilhelm-Instituts für Kohlenforschung in Mülheim/Ruhr, ist in London durch die Melchett-Medaille geehrt worden. Die Melchett-Medaille wird jährlich einmal verliehen und gilt als eine hohe wissenschaftliche Auszeichnung.

Staatstheater Bremen

Eyvind Laholm als Tannhäuser

Ist Tannhäuser ein tragischer Held?

Richard Wagner hat in dem Aufsatz „Ueber die Aufführung des Tannhäuser" klipp und klar gefordert, was er von der Darstellung seines Helden verlangt. Eyvind Laholm vom Deutschen Opernhaus in Berlin, der den fünften Gastspielabend der Spielzeit 1936/37 im Staatstheater bestreitet, „spielt" Tannhäuser als den tragisch-heldischen Sänger der Liebe. Die Charakterisierung ist so eindeutig, der Eindruck so einheitlich, daß Darstellung so zwangsläufig überzeugend, daß das Tannhäuser-Drama auch die Tragödie der Elisabeth wird, die an ihrer Liebe zugrunde geht. In einer Zeit, in unserer Zeit, da die irdische Welt wieder als sinnvoller Ausdruck der göttlichen Weltordnung entdeckt wurde — da die Menschen nicht nur seelenfroh sein wollen, sondern auch „leibesfroh" sein sollen — weil sie ja Glieder und Teile dieser schönen guten Weltschöpfung sind — in unserer Zeit war man manchmal geneigt, den Dualismus Leib-Seele, Materie-Geist nicht in mittelalterlichem Maß zu überspannen. Die gesunde liebe Volksweise, die die Legende vom „Danhuser" beschloß, kam wieder zu Ehren:

Drum sol kein papst, kein kardinal
kein sünder nie verdammen.
Der sünder mag sein so groß er wil
an gottes gnad erlangen."

Mehr noch: man ist geneigt, irdische Gerechtigkeit zu fordern für den Tannhäuser. Aber so zeitgemäß diese Neigung ist, sie darf einer vollendeten Persönlichkeit wie Wagner nicht zum Maßstab gemacht werden. Man muß das Kunstwerk darstellen im Geist und in der Reinheit, die Wagner dem Schöpfers. Das tut Laholm. Der Ausgang des Sängerkrieges auf der Wartburg zerbricht seinen Tannhäuser, der als Sänger und Künstler die Vision des Venusberges erlebte und seinem Erlebnis frevelhaft Ausdruck gab. Hier hat Laholm singemäß seine stärkste Szene. Sie erschüttert uns und weckt erschütterndes Mitleid. Man geht mit — und alle zeitgebundenen Neigungen und zeitgemäßen weltanschaulichen Ueberlegungen und Erwägungen bleiben zurück hinter dem Kunstwerk und seiner Welt, seiner Eigengesetzmäßigkeit. Das ist der Gewinn des Gastspiels. Ueber den Wagners-Sänger Laholm ist sonst Neues nicht zu berichten. Wir kennen ihn als Junker Stolzing aus der eindrucksvollen Aufführung der „Meistersinger" am Neujahrstag 1936. Sein glänzendes, metallisches Material, seine kraftvolle Deklamation und sein herrliches Zusammenspiel mit den heimischen Kräften bewähren sich auch in diesem Gastspiel und sichern dem Abend den erwarteten Erfolg.

Für die Partie der Venus setzt Gusta Hammer von der Staatsoper in Hamburg ein berückend-sinnliches, ansprechendes Material ein. Mit den Gästen müssen sich Hilde Anschütz (Elisabeth) und Otto Reitmayr (Wolfram) besonders feiern lassen. Am Dirigentenpult verzeichnet den ersten einmütigen Erfolg Kapellmeister Ettl Zimmer mit dem leuchtendfarbigen Vorspiel. Plastisch entwickelt er die großen Motive des Werkes und sichert im Verlauf der Aufführung den Stimmungshintergrund des echten Wagner-Klangs. Die Chöre lassen an diesem Abend etwas von der gewohnten und bewährten Geschlossenheit vermissen, trotz der haarscharfen Einsätze, die sie bekommen. Den Chor der Pilger hörten wir schon wuchtiger als im ersten Aufzug der Aufführung. —ese—

Das Staatstheater bereitet für Mittwoch, 18. November (Buß- und Bettag) unter Spielleitung von Dr. Becker und musik. Leitung von Ettl Zimmer die große Oper „Rienzi" von Richard Wagner vor. Die Titelpartie singt Hans Heß. Außerdem sind in den Hauptpartien beschäftigt die Damen Hilde Anschütz, Grete Pense, Christine Drechsler und die Herren Alexander Shoedler, Ernst Pöglin, Sigmund Koch, Willy Lückert und Willy Schöneweiß.

Liederabend Karl-Oskar Dittmer

Man freute sich über das Wiedersehen mit Karl Oskar Dittmer, den man, seit er sein Domizil in Berlin aufgeschlagen hat, höchstens noch im Rundfunk zu hören bekommt; man freute sich, den prächtigen Bariton einmal wieder unmittelbar zu hören, unbeeinträchtigt in seiner erlesenen Schattierungskunst und im Ausdruck gesteigert durch eine sprechende Gestaltungsgabe. Stimmführung und Vortragsweise deuten unverkennbar auf den Opernsänger hin, dessen routinierte, auf mimische und deklamatorische Steigerungsmittel nicht verzichtende Liedgestaltung das Konzertpodium zur Szene macht. Ob das erwünscht und richtig, sei dahingestellt — auf alle Fälle verleiht er, sein Publikum zu fesseln und eine gewichtige Vortragsfolge wie im Fluge vorbeizieben zu lassen.

Man hörte fast ausnahmslos Liedwerke mit starkem dramatischen Gehalt — Syrismen liegen dieser markanten, in den Höhenlagen und im Piano aber an Glanz verlierenden Stimme weniger. Sehr viel Schubert: den „Greisengesang", „Ganymed", „Der Wanderer", „An den Mond" und „Der Musensohn" unter anderen, davon die beiden letzten stimmlich und ausdrucksmäßig vollendet im frischen Schwung und der gesanglichen Erschöpfung des Wortinhaltes. Diese restlose Durchdringung des Wortes mit dem dramatischen Glanz der Stimme macht selbst eine weniger originelle Schubertkomposition, die im Rinaldino-Stil gehaltene Ballade „Der Zwerg", für den Konzertbesucher unserer Tage erträglich, ebenso wie Paul Graeners überneuische Nettigkeit „Marie auf der Wiese", die der Sänger trefflich mimte. Ein slowakisches Liebeslied von Wickenhauser, Hugo Kauns „Wolfsangen" und vor allem „Wer weiß wo" von Vollerthun ließen ungebuldiges Hoffen, verzweifelte Erbitterung, seherische Ergriffenheit im Klang lebendig werden; drei tartarische Lieder von Hugo Wolf, als letztes „Der Freund" mit einer jauchzenheil gesungenen zweiten Strophe, waren nochmals Höhepunkte einer Vortragsfolge, die das Publikum im kleinen Glockensaal gepackt und ergriffen verfolgte.

Die Pianistin M. Bartling paßte sich in vollendeter Weise dem Elan des Sängers an; als Mitgestalterin am Flügel galt ihr gleichermaßen der Beifall, mit dem Dittmer zum Schluß überschüttet wurde.

M.

Briefmarken-Rundschau

Amtliches Organ des Landesverbandes „Weser-Ems" des Reichsbundes der Philatelisten e V., im (18) KdF.-Vereinsring der NSG. „Kraft durch Freude" (14. 11. 36)

Tag der Briefmarke

Wie die Bremer Zeitung schon in ihrer Ausgabe vom 12. November mitteilen konnte, wird anläßlich des zweiten Tages der Briefmarke am 10. Januar 1937 eine Sonderfarbe herausgegeben. Die Ausführung für den Gau Weser-Ems hat der Landesverband Weser-Ems, Bremen, Contrescarpe 162, sowie die hiesigen Briefmarkenfachgeschäfte und Händler, an die auch die Bestellungen zu richten sind, ferner beauftragt der 29. Weser-Ems, am Tag der Briefmarke eine Briefmarkenschau zu veranstalten. Stempelsammler machen mit darauf aufmerksam, daß für die in Bremen stattfindende Werbeschau ein Sonderstempel bestellt wurde, mit welchem auch die obengekennzeichnete Postkarte gestempelt werden wird.

Sonderstempel: Illingen/Saar: Tel. Kr. Ill. Dein Festspiel 1100 Jahre Illingen". Leipzig: „Weihnachtsausstellung der Kreishandwerkerschaft Leipzig, Otto-Schill-Straße". (C =) Tirschtiegel: Korbmacherei Weiden „Die schöne Grenzstadt". Goslar: „4. Reichsbauerntag Goslar 22.—29. 11. 1936."

Neuheiten-Dienst

Europa

Belgien: Anläßlich des 100jährigen Bestehens der Gemeinde Borgerhout wurde am 3.—10. 10. eine Postwertzeichenausstellung abgehalten. Blocks (50 000 St.) mit einer Marke zu 20 Centimes plus 20 C., wurden für diese Ausstellung besonders herausgegeben.

Dänemark: Für den Thule-Distrikt wurde noch ein weiterer Wert herausgegeben: 25 Oere violett.

Frankreich: Der Ausschuß für die art. notleidender Geisteskranker herausgegebenen Wohlfahrtsmarken zu 60 C. plus 2 Fr. wurde auf 20 C. herabgesetzt, da die Marken sich nicht verkaufen.

Oesterreich: In Oesterreich erschienen 4 Winterhilfsmarken in der bisher sauberen Ausführung. Die Marken zeigen auf die Wohlfahrt bezugnehmende Darstellungen. 5 pl. 2 (Groschen) dunkelgrün; 12 pl. 3 (Groschen) violett; 24 pl. 6 (Groschen) dunkelblau; 1 pl. 1 (Schilling) rot.

Schweiz: Die in Nr. 16 angezeigten Winhraniefsmarken sind nun auch in Blockform herausgegeben worden. Preis: Fr. 2.—. Weiter liegen vor die bisherige Landesausstellerie in Stichtiefdruck mit teilweise auch mehrfarbigen Zeichnungen. Weiter wurde diese Serie um zwei Werte vergrößert, und zwar um die Werte zu: 35 (Rappen) hellgrün; 40 (Rappen) grau.

Tschechoslowakei: Anläßlich der vom 8.—19. 10. in Prag stattgefundenen 1. Marine-Ausstellung wurden 3 Wohlfahrtsmarken ausgegeben: 1 pl. 1 Lei violett; 3 pl. 2 Lei ultramarin; 6 pl. 3 Lei karminrosa.

Ueberse

Eritrea herausgegebene weitere 9 Werte mit verschiedenen Darstellungen von Landschaftsbildern. 25, 50, 75 Centesimi); 1.50, 2, 3, 5, 10 Lire.

Guatemala: Als Freimarken wurden neu herausgabt: ½ C. und 5 (Centavos) de Cuetzal). Die nachfolgenden Luftpostmarken kamen in neuen Zeichnungen heraus: 1.00 C. dgrün; 4 Cts. gelb/grün; 50 Cts. violett/grün; 2.50 C. rot/oliv/gr. 5.00 C. orange/lt'bl.

Liberia: Für die neuerdings Flugpostmarke wurden folgende Marken in einheitlicher Zeichnung herausgegeben: 1, 2, 3, 4, 5, 6 Cents.

Mexiko: Mit dem Aufdruck Official liegen wieder folgende Werte vor: 4 Centavos grün (Columbusdenkmal); 4 Centavos blutrot (Revolutionsdenkmal); 20 Centavos dunkelblau (Ortiz-Denkmal); 20 Centavos braun (Denkmal der Unabhängigkeit); 20 Centavos grünschiefer (Juarez-Denkmal). Es besteht ursprünglich die Absicht die Dienstmarken durch Freistempel zu ersetzen, jedoch scheint man von diesem Vorhaben wieder abgekommen zu sein, was die vorliegende Neuausgabe beweist.

Panama veranlaßte eine Erinnerungsfreimarke zum 100. Geburtstag des Dr. Pablo Arosemena, des Mitgründers der Republik. Es handelt sich um eine 10g. Ueberdruckmarke. 2 Centesimos auf 24 C. hellbraun/blau. Die 5c5-Marke der Ausgabe 1921 wurde durch roten Aufdruck Habilitado/B. 0.01 wieder in den Verkehr gebracht. 0.01 auf 5 Centesimos blau/rot.

Paraguay veränderte die Farbe der 102 Pesos Luftpostmarke. 102 Pesos braun. Die Freimarken zu 2.50 und 5.00 Pesos erhielten den Aufdruck: C (= Campano); 2.50 Pesos purpure/rot; 5.00 Pesos purpur/rot.

Uruguay: Hier wurde ebenfalls Farbwechsel vorgenommen 2 Cts. (Centesimos) jetzt blau. Auch die Portomarke zu 1 C. wurde jetzt in grau-grüner Farbe neu herausgebracht.

Jugendverbände: Die Mitglieder des WWB., Jugendabteilung, über 14 Jahre alt, treffen sich am Montag, 16. November, wie üblich in der Neuschule Sögestraße, Musikzimmer, um 17 Uhr.

Briefmarken lehren Geschichte

Wer sich einmal näher mit Briefmarken beschäftigt hat, sieht in diesen kleinen Blättchen mehr als eine schöne Drucksache, mehr als einen einfachen Wertgegenstand, der kommt und geht, sondern, daß jede Marke eine eigene Geschichte erzählt. Wer brauchen uns nur daran zu erinnern, daß z. B. auch in Deutschland aus Anlaß besonderer Ereignisse besondere Briefmarken

Verwendet die Wohlfahrtsmarken des Winterhilfswerkes 1936/1937.

herausgegeben werden. Wer nun alle deutschen Marken eines bestimmten Zeitabschnittes gesammelt hat, der hat gleichzeitig Dokumente der Zeit gesammelt. In der Mitgliederversammlung des Vereins Bremer Briefmarken-Sammler e. V., die wie gewöhnlich sehr gut besucht war, sprach nun Sammlerfreund Brüchner in einem Lichtbildervortrag über das sehr interessante Thema „Briefmarken erzählen die Geschichte der Vereinigten Staaten". Der Vortragende hatte sich seine Arbeit nicht leicht gemacht. Aus seinem reichen Sammelbestand nordamerikanischer Marken hatte er die für die Entwicklung der Staaten besonders typischen Marken zu einer klar aufgebauten Serie zusammengestellt. Mit dem Entdeckerstaaten Columbus', mit den Schwierigkeiten, die dieser Mann schon vor Antritt der Reise zu überwinden hatte, begann die Schau der Marken. Die folgenden Marken erzählten dann von den Kolonisierungs- und Eroberungsfeldzügen der Spanier, Engländer und Franzosen, von dem Abschluß wichtiger Eroberungsverträge, von Städtegründungen und jungen Kämpfen. Washington tauchte auf und mit ihm der Unabhängigkeitskrieg von Nordamerika, selbstverständlich fehlten in dem Vortrag auch nicht die Marken zum Ansehen berühmtesten Präsidenten, Washington, Jefferson und Lincoln. Die Goldsucherzeit fand auch ihre Wiedergabe durch Briefmarkenbilder, auch die wirtschaftliche Entwicklung von Nordamerika ist aus den Briefmarken, diesen kleinen Blöchen, zu lesen. Es ist tatsächlich auch so, und der Redner führte durch die Vorführung von nur 63 Bildern, eben nur drei Werke zu machen, den Beweis, daß die Briefmarken Schlüssel sind zur Geschichte eines Landes. Die vorgeführten Briefmarken zeigten die Entwicklung der Verkehrsmittel, die Besiedlung und den Entdeckung über die Anfänge der ersten Städte- und Staatenbildungen bis zu den jetzigen Wolkenkratzern, von den ersten Postsendungen bis zum „Graf Zeppelin", der über der Atlantik Europa mit Amerika verbindet.

Im Anschluß an den mit großer Aufmerksamkeit aufgenommenen Lichtbildervortrag erfolgte die Erledigung interner Vereinsangelegenheiten, u. a. auch die Aufnahme neuer Mitglieder. Auch wurden Briefmarken, für die allgemeines Interesse bestand, ausgelost. Manch ein Sammlerfreund wird seine Sammlung um ein gutes Stück durch sein glückliches Los bereichern können.

Chorkonzert in Woltmershausen

Im vollbesetzten Saale des „Oeum" in Woltmershausen veranstaltete der Gemischte Chor „Sangeskranz", unter der sicheren Leitung seines Chormeisters Fritz Meyer, ein in allen Teilen wohlgelungenes Konzert. Erneut stellte der junge Chorleiter mit seiner sehr stattlichen Schar von Sängern und Sängerinnen die Leistungsfähigkeit des „Sangeskranz" unter Beweis. So wurde der Abend zu einem vollen Erfolg und der starke Beifall, der den geschmackvoll zusammengestellten Darbietungen folgte, war wohl erarbeitet.

Der „Sangeskranz", der in Woltmershausen auf eine reiche Tradition hinsehen kann, Generationen singen zurückschauen kann, aus dem die jetzt in Hamburg wirkende Lilly Hüsten hervorging, bot in sauberer, sorgsam einstudierter Wiedergabe zunächst die beiden Chöre: „Hoch empor!", von Franz Kuntz, und „Die Sternlein", von Fr. Gernsheim, später noch einige schön gesungene deutsche Volkslieder und abschließend den Chor: „Deutsche Tänze." Wiederholt mußte Chormeister Meyer sich mit seinem „Sangeskranz" zu einer Zugabe entschließen. Der Dirigent wurde am Schluß unter stürmischem Beifall durch einen Blumenstrauß geehrt.

Als Solist war der lyrische Tenor Albert Schütte gewonnen worden, der sich mit seiner weichen und warmbefeelten Stimme rasch die Herzen der großen Zuhörerschaft eroberte und zu einer Reihe von Zugaben genötigt wurde. Besonders gut gelang Schütte das Schubertlied „Am Meer" und das „Wanderlied" von Robert Schumann. Auch der Sänger erhielt einen Blumenstrauß. Die Begleitung hatte Julius Schlotke übernommen, der seiner Aufgabe in der gewohnten zuverlässigen Weise gerecht wurde.

Das Konzert, an das sich ein tanzt belebter Festball anschloß, hat dem Gemischten Chor „Sangeskranz" allgemeine Anerkennung und manche neue Freunde gebracht. So wird er auch fernerhin seine Aufgabe, das deutsche Liedgut zu pflegen, bestens erfüllen können.

Flaschenpfand der Milchverteiler. Der Kreisfachschaftsleiter Baumann von der Kreisfachschaft der Milch- und Sahneverteiler im Reichsnährstand teilt mit: Im Rundschreiben Nr. 34 des Milchwirtschaftsverbandes Niedersachsen, Außenstelle Oldenburg Bremen, an sämtliche Molkereien, weist der Milchwirtschaftsverband darauf hin, daß die Molkereien berechtigt sind, von den Milchverteilern ein Flaschenpfand von 20 Pfg. je Flasche zu nehmen. Die Milchverteiler sind ihrerseits ebenfalls berechtigt, ein Flaschenpfand von 20 Pfg. von der Verbraucherschaft zu fordern.

Hohes Alter. Frau Wwe. Strube, Eintrachtstraße 69, konnte in geistiger und körperlicher Frische ihren 87. Geburtstag feiern.

Silberne Arbeitsjubiläen. Heinrich Brinkmann, Bremerhavenerstraße 65/67, und Wilhelm Zipfel, Grohn, Brunnenstraße 9, können heute auf eine 25jährige Tätigkeit bei der Deschimag, Werk: Act.-Ges. „Weser", zurückblicken.

25jähriges Arbeitsjubiläum. Vorarbeiter Georg Dohrmann, Hermannstraße 61, kann am heutigen Sonnabend auf eine 25jährige Tätigkeit bei der Fruchthandel Gesellschaft Scipio & Fischer zurückblicken.

Schach Ecke

Amtliches Organ des Schachverbandes Weser-Ems

14. 11. 1936.

Aufgabe Nr. 227
A. Ederer, Regensburg
(Schach-Echo 1936)

Schwarz: Kh1, Lg1, Ba4, b4, g2, g3 (6).

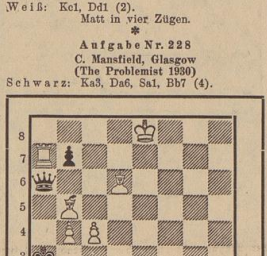


Weiß: Ke1, Dd1 (2).
Matt in vier Zügen.

*

Aufgabe Nr. 228
C. Mansfield, Glasgow
(The Problemist 1930)

Schwarz: Ka3, Da6, Sa1, Bb7 (4).



Weiß: Ke8, Db1, Ta7, Lb5, Ld6, Bb4, c4 (7).
Matt in zwei Zügen.

*

Lösung der Aufgabe Nr. 226 von O. Dehler
Weiß: Ke1, Lf1, Se2, Sf4, Bg3 (5).
Schwarz: Kh1, Sf2, Bb2, h5, f5 (5).
1. g3—g4

1. ——— f5×g4 2. Se2—g3+ Kh1—g1 3. Sf4—e2 matt
1. ——— Sf2—e4 2. Lf1×b3 beliebig 3. Lh3—g2 matt.
1. ——— Sf2—d3 + 2. Sf4×d3 beliebig 3. Sd3—f2 matt

Leicht, aber reine Mattstellungen.

*

Partie Nr. 146

Gespielt bei den Bremer Mannschaftskämpfen (Hauptklasse) am 8. November 1936

Weiß: **Schlüter** (Schachverein v. 1933)
Schwarz: **Hz. Kettenburg** (Br. Schachges.)
Damengambit

1. d2—d4 d7—d5
2. c2—c4 Sg8—f6
3. Sb1—c3 c7—c6
4. e2—e3 g7—g6
5. Sg1—f3 Lf8—g7
6. Dd1—b3 0—0
7. Lf1—e2 d5×c4
8. Le2×c4 Sb8—d7
9. 0—0 Se8—c7
10. Lc4—e2 Le8—e6

Mit den letzten beiden Zügen übernimmt Schwarz die Initiative, wenn auch die Stellung des schw. Läufers auf e6 nicht als günstig zu bezeichnen ist.

11. Db3—c2 Sb6—d5
12. a2—a3 Ta8—a8
13. e3—e4 Sd5×c3
14. b2×c3 Le6—g4
15. h2—h3 Lg4×f3
16. Le2×f3

Weiß befindet sich jetzt im Besitz des Läuferpaares gegen S und L. Schwarz droht nach seinem folgenden Zug mit dem Vorstoß c6—c5. Damit konzentriert sich jetzt der Kampf um die Felder c5 und d5.

16. ——— e7—e6
17. Tf1—d1 Dd8—c7
18. e4—e5 Sf6—d7
19. Ta1—b1!

Unterbindet zunächst den Vorstoß e6—c5 wegen T×b7!

19. ——— Tf8—e8

Räumung des Feldes f8 für den Läufer.

20. De2—b3 b7—b6
21. a3—a4 c6—c5
22. Le1—a3 Lg7—f8
23. Td1—c1 Lf8—h6
24. Tc1—c2?

Ein grober Fehler, der den Partieverlust herbeiführt. Weiß hätte — durch Td1 — ausreichend Möglichkeit, die Partie ohne Nachteil weiterzuführen.

24. ——— c5×d4
25. La3—d6 De7—c4
26. Lf3—b7 De4×b3
27. Tb1×b3 d4—d3

Gegeben und für Weiß recht peinvoll!

28. Tc2—b2 Sd7—c5
29. Lb7×e8 Sc5×b3
30. Tb2×b3 Te8×e8
31. e3—e4

Was schon tun? Jeder Zug ist demütigend. Auf 31. Kf1 folgt Ld2! Es gibt keinen Widerstand gegen das Vorrücken des Bauern d3.

32. Tb3—d3 Te8—e4
33. Kg1—h2 Te4—c1

Weiß gibt auf. Anmerk. v. Br. M.

*

Ergebnisse aus den Mannschaftskämpfen

In der 2. Runde siegte die Bremer Schachgesellschaft über Schachverein von 1933 mit 6 : 3 (1 Hänge); die Neustädter Schachfreunde schlugen den Delmenhorster Schachverein mit 7½ : 2½!

Die Gemeinschaft Germania/Bremen-Ost war spielfrei.

In der Nebenklasse waren folgende Ergebnisse zu verzeichnen:

Bremer Schachges. II — Blumenthal II 10:0
Schachv. v. 1933 II — Germania II 8½:1½
Vegesack I — Syke I 7:3
Blumenthal I — Neust. Schachfr. III 7:3
Atlantic I — Neust. Schachfr. II 5½:4½
Bremen-Ost II — Delmenhorst II 5½:4½.

Die nächsten Wettkämpfe werden am 22. November ausgetragen.

*

Beginn der Kämpfe „Meister von Bremen"

Das Turnier „Meister von Bremen 1937" beginnt am nächsten Mittwoch (Bußtag), 15.30 Uhr, in der „Union". Bislang sind folgende Meldungen hierfür qualifizierter Spieler bekanntgeworden: Kurpjuhn, Draheim, Schlüter, Mißmann, Jeroma, Heemsoth und Vathauer (sämtlich Schachverein v. 1933); Hz. Kettenburg, Wiedemann und Heberle (sämtlich Bremer Schachgesellschaft); Ohms und Böning (Neustädter Schachfreunde); Bruno Meyer (Germania) und Gischkowski (Atlantic).

Für das gleichzeitig beginnende Turnier der Hauptklasse haben bisher 18 Spieler gemeldet.

Bearbeitet von Bruno Meyer, Bremen, Rembertistr. 29

Kirchenzettel

Bremische Evangelische Kirche

Evangelische Kirchenkanzel, Bremen, Sandstr. 10/12, Fernruf 2. 28 31 und 286 79. Dienststunden von 8—15, 15—18 Uhr. Mittwoch und Sonnabend nachm. geschlossen.

Sonnabend, 14. November

St. Martini: 19.15 Uhr: Wochenendgottesdienst der Bremischen Evangelischen Kirche, Wehle (Kriten).

Sonntag, 15. November
23. Sonntag n. Trinitatis

A. Stadtgebiet

St. Ansgarii: 10.15 Uhr: Leonhardt. 11.30 Uhr: Kindergottesdienst, derf. 12 Uhr: Taufen i. d. Kirche, derf. Donnerstag 15 Uhr: Taufen im Pfarrhaus, Georgstr. 15.

St. Petri-Dom: a) 9 a. m.: 10.15 Uhr: Landesbischof Lic. Dr. Weidemann. 11.30 Uhr: Kindergottesdienst, derf. 12.30 Uhr: Taufen im Dom, (Anmeldung beim Küster, Sandstr. 9.) 18 Uhr: Pfalgrad, Abendmahl. Donnerstag 16 Uhr: Taufen im Dom, Kahm (Anmeldung beim Küster, Sandstr. 9). 20 Uhr: Frauenbibl. Abendmahlsfeier im Gemeindehaus, Stuhmgrr Str. 28. — b) Auf dem Hohe-Weg-Hause Straße: 10.15 Uhr: Nahm. 10.45 Uhr: Taufen, derf.

U. d. Frauen: a) Kirche: 10.15 Uhr: Festgottesdienst am 6. Jahrest der Evang. Diakonissenanstalt und Einsegnung von 16 Schwestern, Frick. 11.45 Uhr: Kindergottesdienst, 2. Sep. 18 Uhr: cand. theol. Grüsemann, Frauenbibl: Freitag 20 Uhr, Kapitelsaal 25. — b) Am Wall-Viertel: Kein Gottesdienst.

Friedenskirche: 10 Uhr: Urban. 11 Uhr: Taufen, derf. 18 Uhr: Christliche Abendmusik (Gesang: Barbara Keussel, Orgel: Arne Wendt). 11.15 Uhr: Kindergottesdienst i. d. Kirche, Wiebser, Gesgl. Missionsstr., Urbanstr. Freitag 20.15 Uhr: Vortrag, Lehrlaal Lessingstraße, P. Gensch: „Glaube und Schicksal".

Gnadenkirche: 10 Uhr: Seidler. 11 Uhr: Kindergottesdienst, derf. Sonnabend 20 Uhr: Gemeindeabend i. d. Wilhelmshöhe.

Gnadenkirche: 10 Uhr: Seidler. 11 Uhr: Kindergottesdienst, derf. 18 Uhr: Dr. Dienstl. Dienstag 20 Uhr: Frauenbienst, Lehrlaal, Taschen. 20 Uhr: Jugendbienst im Lehrlaal Kirchenallee. Donnerstag 20 Uhr: Frauenbienst bei Sieler, Gesch. Donnerstag 20.15 Uhr: Bibelstunde in der Jumann-Halle, Dr. Dietzel.

Hohelt: 10 Uhr: Dargel. 11.15 Uhr: Kindergottesdienst, derf. 12.15 Uhr: Taufen i. d. Kirche, derf. 20.30 Uhr: Offener Jugendabend. Montag Frohlein Küster. Montag 20.30 Uhr: 2. Lesabend: „Im Leselicht". Donnerstag 20.30 Uhr: Bibelabend in der Kinderbewahranstalt, Köper.

Horn: 19 Uhr: Festenfeld. 11.30 Uhr: Kindergottesdienst, derf.

St. Jakobi: 10 Uhr: Lange. 11 Uhr: Kindergottesdienst, derf. 12 Uhr: Taufen, derf. 19 Uhr: Jungmänner- und Jungmädchenzusammenkunft. Montag 20.30 Uhr: Kirchenchor. Donnerstag 17.30 Uhr: Knabenstunde. 20.30 Uhr: Helferkreis im Pfarrhaus, Freitag 17.15 Uhr: Kinderchor. 20 Uhr: Jungmännerzusammenkunft. 20.30 Uhr: Mütterabend.

Lutbergemeinde: a) Gemeindehaus Sommerstraße 26/28: 10 Uhr: Schwentek. 11.15 Uhr: Kindergottesdienst, derf. 12 Uhr: Taufen, derf. — b) Gemeindehaus Sandshaier Straße 3: 10 Uhr: St. Berfufelt. 11.15 Uhr: Kindergottesdienst, derf. 12.15 Uhr: Taufen, derf.

St. Martini: 10.15 Uhr: Wehmsky. 18 Uhr: Abendmahl (Sakramentes).

St. Michaelis: 10.15 Uhr: Hadelander. Kinderchor. 11.15 Uhr: Kindergottesdienst, derf. 12.15 Uhr: Taufen, derf. Mittwoch 20 Uhr: Im Haus Seefahrt Mulstabend der „Bremer Konzertvereinigung". Eintritt frei. Donnerstag 14.15 Uhr: Taufen, Dauentorsheid 4.

Osleshausen: 10.15 Uhr: Schmidt. 11.30 Uhr: Kindergottesdienst.

St. Pauli: a) Alt-Pauli: 10 Uhr: Finke. 18 Uhr: Mallow. Abendmahl. 11.30 Uhr: Kindergottesdienst, Finke. 11.30 Uhr: Sonntagsschule, Mallow. 11.30 Uhr: Taufen, Mallow, Oberstr. 20. 12.30 Uhr: Taufen, Finke, i. d. Kirche. 20 Uhr: Gemeinschaftsabend, Finke, mit Pastor Hoops. Vortrag von Gesine Wessels. — b) Jan: 10 Uhr: Kramer. 11.15 Uhr: Kindergottesdienst. 12 Uhr: Taufen. — c) Hohentorskirche: 10 Uhr: Richmann. 11.15 Uhr: Taufen, derf. 11.30 Uhr: Kindergottesdienst, derf.

Rablinghausen: 10 Uhr: Paul Meyer. 11 Uhr: Kindergottesdienst.

St. Remberti: a) Kirche: 10.15 Uhr: Schomburg. 11.15 Uhr: Taufen. 11.30 Uhr: Kindergottesdienst. — b) Gemeindesaal Bugenstr. 8: 10.15 Uhr: Nölle. 11 Uhr: Kindergottesdienst.

St. Stephani: a) Alt-Stephani: 10 Uhr: Festgottesdienst in der wiederhergestellten Kirche, Rolenhagen, Kirchenchor. 11.30 Uhr: Kindergottesdienst, derf. 18.15 Uhr: Taufen, derf. 11.30 Uhr: Kindergottesdienst i. d. Kirche, Greiffenhagen. 18 Uhr: Greiffenhagen. Montag 16.30 Uhr: Stephanibläserein, Rehenhorn. Rosenhagen. 20.30 Uhr: Stephani-Mütterverein. Dienstag feine Bibelbesprechstunde, Greiffenhagen. Donnerstag feine Gemeindebibelstunde, Rolenhagen. Sonnabend 20 Uhr: Bibel-Besprechstunde für die männl. und weibl. Jugend im Gemeindehaus, Greiffenhagen. — b) Willehadi: 10 Uhr: Veit. 11.15 Uhr: Kindergottesdienst, derf. 12.15 Uhr: Taufen i. d. Kirche, derf. 18 Uhr: Pernet. — Gemeindehaus Kaufler: Montag 20 Uhr: Frauenbibelabend. Dienstag 16 Uhr: Missionskreis, Hansaflr. 122. Freitag 20 Uhr: Mütterabend. — Gemeindehaus Ermitstraße 32: Montag 20 Uhr: Frauenleseskreis. Dienstag 20.15 Uhr: Mütterkreis. — c) Immanuel: 10 Uhr: Dechanis. 11.15 Uhr: Kindergottesdienst, derf. 12.15 Uhr: derf.

Walle: 10 Uhr: Klein. 11 Uhr: Kindergottesdienst, derf. Taufen: Sonntag 11 Uhr i. d. Kirche. Mittwoch 15.30 Uhr im Pastorenhaus, Waller Heerstraße 197.

Woltmershauser Christuskirche: 10.15 Uhr: Fr. W. Meyer. 11.15 Uhr: Kindergottesdienst.

Diakonissenhaus: Sehrsfeld, siehe U. d. Frauen.

Deutsche Seemannsmission: 20 Uhr: Abendandacht.

B. Landgebiet

Aesten: 9.30 Uhr: Wahle.

Borgfeld: 10 Uhr: Mahrmann.

Riechenhütting: 10 Uhr: Meisels. 11.15 Uhr: Sonntagsschule, derf. 16 Uhr: Versammlung der konfirmierten Töchter im Konfirmandenzimmer.

Oberneuland: 19 Uhr: Neusche. 11.15 Uhr: Kindersonntagsfeier und Taufen. Dienstag 20 Uhr: Gemeinde-Mütterabend.

Sechaulen: 10 Uhr: Darf.

Wasserhorst: 10 Uhr: Thssen.

Altenheim-Osterholz: 9 Uhr: Reusche.

C. Besondere Organisationen
der Bremischen Evangelischen Kirche

Jugendbund für entsch. Christentum C. V., Bremen, Georgstraße 13: Sonntag 16 Uhr: Kinderbund. 20.30 Uhr: Evangelisation. Mittwoch 20.30 Uhr: Jugendbundstunde.

Landesbischof, Gemeinschaft, e. V., Zu der Kunsten 21: Sonntag 11.15 Uhr: Sonntagsschule. 20 Uhr: Evangelisation. Montag 20 Uhr: Gesangstunde.

Gröpelingen, Udelenstift: Sonntag 14 Uhr: Sonntagsschule. 16 Uhr: Evangelisation.

Jugendbund für entsch. Christentum, Bremen 2, Zu der Kunsten 21: Sonntag 16 Uhr: Jugendbundstunde. Donnerstag 20.15 Uhr: Jugendbundstunde.

Ev.-Lutherische Bekenntniskirche, Pietestraße 21: 10 Uhr: Gottesdienst. 19 Uhr: Gemeindeabend. Bußtag 17 Uhr: Gottesdienst mit Feier des Hl. Abendmahls, Beichte um 16.30 Uhr.

1. Baptistengemeinde „Bethel", Ansgaritirchhof 7: Sonntag 9.30 Uhr: Pred. Schäfer, Wilhelmshaven. 11 Uhr: Sonntagsschule. 17 Uhr: Jugendpflege. Mittwoch (Bußtag) 9.30 Uhr: Fest. — Osleshausen, Landstr. 19: Sonntag 9.30 Uhr: Gottesdienst. 10.30 Uhr: Sonntagsschule. Mittwoch (Bußtag) 19 Uhr: Fest. Missionsabend. — Sebaldbrück, Pfalzburger Straße 175: Sonntag 11 Uhr: Sonntagsschule.

2. Baptistengemeinde „Ebenezer", Zietenstraße 59: Sonntag 9.30 Uhr: Pred. Jüngst, Neuenkirchen. 11 Uhr: Sonntagsschule. 17 Uhr: Jüngstel. Mittwoch (Bußtag): Kein Gottesdienst.

Adventgemeinschaft (STA.) Gemeinde Bremen-West, Altnauer Straße 13: Freitag 19.30 Uhr: Gebetsstunde. Sonnabend 9.30 Uhr: Bibelschule. 10.30 Uhr: Predigt. 20.15 Uhr: Jugendpflege. Sonntag 19 Uhr: Kindergottesdienst. 19 Uhr: Religions- und Missionsfest. — **Gemeinde Neustadt, Hegelstraße 2:** Freitag 20 Uhr: Gebetsstunde. Sonnabend 9.30 Uhr: Bibelstehre. 10.30 Uhr: Predigt. Mittwoch 20.15 Uhr: Bibelvortrag.

Bischöfl. Methodistenkirche (Evang. Freikirche), Georgstr. 59: Sonntag 9.30 Uhr: Predigt, Schaldee. 11 Uhr: Sonntagsschule. 19.15 Uhr: Evangelisation, Schedde. 20.30 Uhr: Jugendbund. Mittwoch (Bußtag) 16 Uhr: Gemeindefest. — **Lutherstraße 81:** Sonntag 11.15 Uhr: Sonntagsschule. — **Gröpelinger Heerstraße 212:** Sonntag 11.15 Uhr: Sonntagsschule. 19 Uhr: Predigt, Schedde. Dienstag 20.15 Uhr: Bibelstunde.

Katholische Kirchen

St. Johannistirche: 7 Uhr: Stille hl. Messe. 8 Uhr: Stille hl. Messe. 9 Uhr: Singmesse mit Predigt (Kindergottesdienst). 10.30 Uhr: Levitenamt mit Predigt. 12 Uhr: Stille hl. Messe. An den Wochentagen 6.25, 7 und 7.30 Uhr: hl. Messen.

St. Marienkirche: 6.30 Uhr: Frühmesse. 8.30 Uhr: Singmesse mit Predigt (Kindergottesdienst). 9.30 Uhr: Stille hl. Messe. 10.30 Uhr: Hochamt mit Predigt. 18 Uhr: Andacht. An den Wochentagen 6.15, 6.45 und 7.20 Uhr: hl. Messen.

St. Josefskirche, Osleshausen, Alter Heerweg 37: 7 Uhr: Frühmesse. 8.30 Uhr: Singmesse mit Predigt (Kindergottesdienst). 10.30 Uhr: Hochamt mit Predigt. 16 Uhr: Andacht. An den Wochentagen 7.15 Uhr: hl. Messe.

St. Elisabethkirche, Fleetrade 159: 7.30 Uhr: Frühmesse. 10.30 Uhr: Hochamt mit Predigt. 20 Uhr: Predigt und Andacht. An den Wochentagen 7 Uhr: Andacht. An den Werktagen (außer Sonnabend): Predigt und Andacht.

St. Raphaelsspende, Utenkstr. 48: 8.30 Uhr: Hochamt mit mit Predigt. Freitag und Sonnabend 7 Uhr: hl. Messe.

Kirche am St. Joseph-Stift: 6 Uhr: Frühmesse. 8 Uhr: Singmesse mit Predigt. 17 Uhr: Andacht. An den Wochentagen 6 Uhr: hl. Messe.

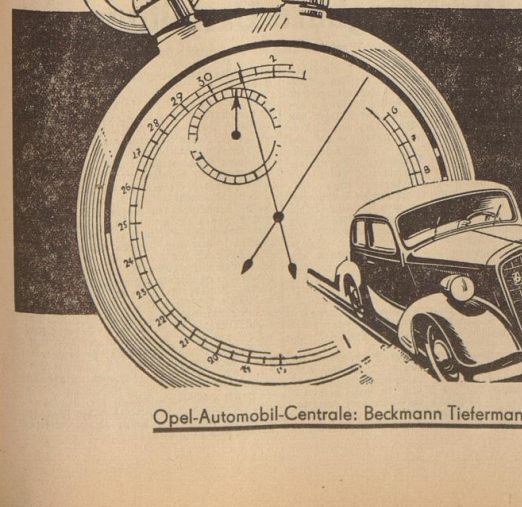
Bremen-Sudelfelder: 9 Uhr: Singmesse mit Predigt.

Bremen-Gröpelingen, Eicker Wme., Lindenhöfer, 13: 10 Uhr: Hochamt mit Predigt.

Christ-Königs-Kapelle, Vegesack, Meierstr. 89: 9.30 Uhr: Hochamt mit Predigt. Freitag 20 Uhr: Andacht.

Kath. Kirche Hemelingen: 7.30 Uhr: Frühmesse. 10 Uhr: Hochamt mit Predigt, anschl. Andacht.

Wer wahre Leistung höher schätzt



als jeden Nimbus, läßt die nüchternen Zahlen sprechen. Ihm ist mit üblichen Angaben nicht gedient.
Der OPEL »6« hat eine gestoppte Spitzengeschwindigkeit von 105 km/Std., er überwindet Steigungen bis zu 37% und hat eine entsprechend hohe Beschleunigung. Das erklärt die hohe Reisegeschwindigkeit des OPEL »6«!

Prüfen Sie die nüchternen Zahlen! Denn sie allein sind der höchste Ausdruck einer klaren, unbestechlichen Beweisführung für Überlegenheit von Leistung und Preis.
✗ OPEL »6« mit dem geschmeidigen 6 Zyl. Motor von 2 Ltr. Inhalt.
✗ Bergsteigefähigkeit: 1. Gang 37% • 2. Gang 23% • 3. Gang 14% • 4. Gang 9%.
✗ OPEL Synchron-Federung - gleich ideal für gute wie für schlechte Straßen.
✗ Exakt wirkende Öldruckbremsen.
✗ Besonders großer Kofferraum für reichliches Gepäck.
✗ Benzinförderung durch zuverlässige Membranpumpe aus hinten liegend. Kraftstofftank.

OPEL »6« der Zuverlässige

Preis von RM 3100 an a. W.

Opel-Automobil-Centrale: Beckmann Tiefermann Smidt Bremen • Ausstellungen Opelturm Bahnhofstr. u. Centralgaragen • Tel. S.-Nr. 8 40 57

1000 Erzieher — Ein Jahr Schulung

Rückblick auf die Jahresarbeit des NS.-Lehrerbundes — Erfolg der Gemeinschaftslager

Die Aufbauarbeit des NS.-Lehrerbundes im Kreise Bremen bestand seit 1933 vor allem in der Schaffung der organisatorischen Voraussetzungen für die eigentliche kämpferische Arbeit. Im Herbst des vorigen Jahres war im Amt für Erzieher die Stabilität erreicht und eine zielsichere Führung gewährleistet, damit zugleich die Grundlage für eine planmäßige Schulung gegeben. „Nun sollte die Weltanschauung des Nationalsozialismus jedem Erzieher und jeder Erzieherin zum persönlichen Erlebnis werden.

Auch die Schulungsarbeit war schon längst mit Erfolg angepackt worden in dem Sommerlager für Erzieher und Erzieherinnen des Kreises Bremen. Es waren drei Lager, über die die „Bremer Zeitung" seinerzeit in einer Sonderseite mit Bildern eingehend berichtete. Die damals durch das Lager gegangen waren, lehrten wieder als zuverlässiger Stoßtrupp des NS.-Lehrerbundes in der breiten Kampffront des Führers und sind heute zum großen Teil als Amtswalter tätig. Der Winter 1935/36 wurde ausgiebig benutzt, um Schulungsarbeiten in der Stadt Bremen durchzuführen. Zweimal monatlich wurde in kleineren Gruppen geschult. Im Mittelpunkt dieser Arbeit, durch die sämtliche Erzieher und Erzieherinnen erfaßt werden konnten, standen die großen weltanschaulichen Themen der Gegenwart. Außerdem wurde die Teilnehmer einander näher gebracht, sowie das Band zwischen der Kreisamtsleitung und der gesamten Mitgliedschaft enger gestaltet.

Schon seit Januar dieses Jahres wurde im Rahmen dieser Arbeit werbend und vorbereitend gewirkt für die bevorstehende, umfangreiche Sommerarbeit, die nun nicht mehr vom Kreisamt, sondern von der Gauamtsleitung für das gesamte Gaugebiet Weser-Ems durchgeführt wurde, was den großen Vorteil brachte, daß sich Berufskameraden aus den entlegensten Gebieten des Gaues zusammenfanden. Das Blickfeld wurde erheblich erweitert und die Kameradschaft im ganzen Gau wesentlich vertieft.

Die zuvor der Arbeit der Lagerschulung mit Zurückhaltung und Vorurteil gegenübergestanden hatten, schieden mit restloser Genugtuung und als überzeugte Anhänger des Schulungsgedankens. Wie stark das Erlebnis dieser Lagerschulungen für die einzelnen Teilnehmer war, geht nicht nur aus der unmittelbaren Auswirkung in das Lehramt der einzelnen, sondern auch daraus hervor, daß sich die Teilnehmer über das Lagerleben hinaus als Kameraden fühlen und diese Verbundenheit in wiederholten Zusammenkünften befestigt haben. Daß diese Lager einen solch bemerkenswerten Erfolg hatten, ist nicht zuletzt darauf zurückzuführen, daß die verantwortlichen Organisatoren, Lagerleiter und Redner im Anschluß an ein von dem Gauamtsleiter Alfred Kemnitz einberufenes Führerlager des Gaumtes für Erzieher in Birkenfeld zusammengekommen waren und dort an sich selbst erlebt hatten, wie ein Schulungslager beschaffen sein muß, wenn es sein hohes Ziel verwirklichen soll. Eine weitere wesentliche Vorbedingung für das Gelingen der Schulungsarbeit im Gau Weser-Ems wird dadurch erfüllt, daß sie in den bewährten Händen des zielsicheren Gauschulungswalters Pg. Heinemann-Oldenburg liegt.

Der Leitgedanke der Schulungstätigkeit im vergangenen Sommer war: „Die Totalität des Nationalsozialismus". Das Thema wurde in den vier Vortragsgruppen: „Nationalsozialismus als Weltanschauung", „Nationalsozialismus und Staat", „Nationalsozialismus und Wirtschaft", „Nationalsozialismus und Kultur" erörtert. Eine große Zahl von Rednern wurde eingesetzt. Um auch diese Redner in die Kameradschaft des Lagers einzugliedern und den Teilnehmern die Möglichkeit zu geben, Fragen an die Vortragenden zu richten, blieben die Redner zwei Tage im Lager, was sich als außerordentlich glücklich erwies.

Der Besuch zu allen Lagern war freiwillig. Dennoch gingen stets so viele Meldungen ein, daß nicht alle Berücksichtigung finden konnten. Insgesamt wurden 30 Schulungslager mit durchschnittlich 40 bis 50 Teilnehmern und Teilnehmerinnen durchgeführt, zum großen Teil in bremischen Schullandheimen in den schönsten Gegenden unseres Gaugebietes. Hinzu kommen noch fünf bremische Schulungslager, drei für Erzieher und zwei für Erzieherinnen, die während der verlängerten Ferien stattfanden; besonders zu den letzteren war die Meldung außerordentlich stark. Daneben läuft noch regelmäßig die Schulung der Amtsträger des NS.-Lehrerbundes in der Kreisschule der NSDAP. Leuchtenburg.

Etwa tausend bremische Erzieher und Erzieherinnen wurden innerhalb eines Jahres durch diese Schulungsarbeit erfaßt, das ist weit mehr als die Hälfte aller im aktiven Schuldienst stehenden Erzieher und Erzieherinnen Bremens. Diese erfreuliche Tatsache hat innerhalb des NS.-Lehrerbundes im Kreise Bremen eine unverkennbare Geschlossenheit in der Grundhaltung zur Folge gehabt. In einem ständigen Lager der Gauamtsleitung wird die Führerschicht des Gaues Weser-Ems planmäßig weitergeschult. Die bremische Schulbehörde, an ihrer Spitze Senator Pg. Dr. von Hoff, hat die Schulungsarbeit des NS.-Lehrerbundes tatkräftig gefördert. Auch Mitglieder der bremischen Schulbehörde nahmen an den Wochenendschulungen des Kreisamtes Bremen teil. Kreisamtsleiter Pg. Kreitemeyer und seine engeren Mitarbeiter gingen von einheitlichem Wollen erfüllt ans Werk. Dabei bestand immer engste Fühlung mit Kreisleiter Pg. Blanke und Gauamtsleiter Pg. Kemnitz.

Immer wieder ruft der Kreisamtsleiter seinen engeren Mitarbeiterkreis, die Kreishauptstellenleiter und die Abteilungswalter zu gemeinsamer Arbeit und kameradschaftlichem Erleben in den Wochenendlagern zusammen. Zum vierten Male seit dem Frühjahr fand kürzlich ein Wochenendlager in dem Schullandheim der Vegesacker Volksschule in Eggestedt statt; die leitenden Gedanken hierbei waren in organischem Aufbau: Disziplin, Kameradschaft, Treue, Ehre!

Die vorzüglich bewährte Schulungslagerarbeit des NS.-Lehrerbundes wird auch fernerhin unentwegt fortgesetzt werden und innerhalb der Wirksamkeit unserer bremischen Erzieher und Erzieherinnen ein wichtiger Teil des Aufbaues im Geiste des Führers bleiben. .-.

Das 235. Grolland-Haus



Gestern schon berichteten wir ausführlich über das Richtfest des 235. Grollandhauses. Unser heutiges Bild bietet einen Blick auf die im Fahnenschmuck prangenden und zu allerletzt gerichteten Häuser dieser ebenso schmucken wie großen und bedeutenden Siedlung vor den Toren der Stadt. — Unser Gaumusikzug des RAD. unter Leitung von Obermusikzugführer Bahrs bot mit flotten Weisen den musikalischen Rahmen der Feierlichkeit. [Aufn.: Schmidt

Hausfrauen!

Habt ihr an die Pfundspende gedacht?

Saisonarbeit und Außenberufe

Arbeitseinsatz und Arbeitslosigkeit in Niedersachsen im Oktober

Der Monat Oktober brachte im Landesarbeitsamtsbezirk Niedersachsen erstmalig in diesem Jahre wieder eine ganze jahreszeitliche Zunahme der Arbeitslosigkeit. Nach Beendigung von Außen- oder sonstigen Saisonarbeiten in der Landwirtschaft, der Torfwirtschaft, der Industrie der Steine und Erden, der Bauwirtschaft sowie dem Gast- und Schankwirtschaftsgewerbe und unter dem Einfluß des anhaltend schlechten Wetters stieg die Arbeitslosenzahl im Bezirke des Landesarbeitsamts Niedersachsen im Oktober von 19 886 um 3115 auf 23 001 an. Dieses Zahlenbild wird aber insofern der weiterhin sehr günstigen Arbeitseinsatzlage in Niedersachsen nicht gerecht, als trotz des Fehlens geeigneter Fachkräfte rund 2700 Volksgenossen aus anderen Landesarbeitsamtsbezirken hereingenommen werden mußten und außerdem die Zahl der Notstandsarbeiter von 4672 auf 4291, also um 381 zurückging. Ende Oktober v. J. ergab sich bereits eine Zunahme dieser 5977 Arbeitslose; die Zahl der Arbeitslosen lag damals mit 59723 noch um 36 722 = 159,7 % höher als jetzt.

Von der Zunahme der Arbeitslosenzahl im Oktober (3115) entfallen mehr als zwei Drittel (2412) auf die Außenberufe. Das restliche Drittel (703) betrifft überwiegend in Außenberufen beschäftigt gewesene berufsfremde Arbeitskräfte. Daß der Arbeitseinsatz in den konjunkturabhängigen Berufsgruppen nach wie vor günstig war, zeigt auch die verschiedenartige Entwicklung bei den männlichen und weiblichen Arbeitslosen. Die Zahl der weiblichen Arbeitslosen blieb nämlich im Oktober nahezu unverändert. Gestiegen ist nur die Arbeitslosenzahl der Männer, die in viel höherem Maße in den Außenberufen beschäftigt sind als die Frauen.

Der Arbeitseinsatz gestaltete sich beiriflich sehr verschieden. In den von Unwetter, Sturmflut oder Hochwasser besonders heimgesuchten Gebieten nahm die Arbeitslosigkeit, teils nur vorübergehend, stärker zu. In verschiedenen Arbeitsamtsbezirken wie Braunschweig, Göttingen, Hannover, Nordheim gingen die Arbeitslosenzahlen auch im Berichtsmonat noch weiter zurück, am stärksten im Bezirk Hannover (—947). Mit der Zunahme der Arbeitslosigkeit erhöhte sich auch die Zahl der Unterstützungsempfänger. Die Zahl der Unterstützten der Reichsanstalt betrug am 31. Oktober 14 918 gegenüber 12 893 im Vormonat und 37 131 am gleichen Tage des Vorjahres. Die Zahl der anerkannten Wohlfahrtserwerbslosen ging leicht um 265 auf 1864 zurück. Auf 1000 Einwohner entfielen am 31. Oktober ds. Js. 3,6 Arbeitslose, die meisten mit 23 von der Reichsanstalt unterstützt wurden und 0,4 anerkannte Wohlfahrtserwerbslose waren.

Aus der Entwicklung des Arbeitseinsatzes in den einzelnen Berufsgruppen ist folgendes von Bedeutung: Die Landwirtschaft setzte vielfach weiter verfeinerte Kräfte frei, nachdem die Kartoffelernte in den meisten Bezirken beendet war. In der Forstwirtschaft beginnen in verstärktem Maße die Hauungen; hierfür konnte bereits eine Anzahl von Arbeitskräften vermittelt werden. Die Beschäftigung in der Bauwirtschaft hat trotz der vorgeschrittenen Jahreszeit und des schlechten Wetters nur wenig nachgelassen. Auch die Industrie der Steine und Erden ist größtenteils reichlich mit Aufträgen versehen. Der niedersächsische Bergbau ist weiter gut beschäftigt. Die Zunahme der Arbeitslosigkeit in der Berufsgruppe „Angelernte Arbeiter" ist auf die Beendigung der Bahnunterhaltungs- und anderer Außenarbeiten zurückzuführen, die vielfach infolge des Regens und des Hochwassers eingestellt werden mußten. In den konjunkturabhängigen Berufen war der Arbeitseinsatz unverändert günstig. Im Nahrungsmittelgewerbe wurden Einstellungen, vor allem aus berufsfremder Arbeit, ausgeglichen durch zahlreiche Einstellungen. Im Bekleidungsgewerbe hält die Belebung an; die Arbeitslosenzahlen sind weiter merklich zurückgegangen. Im Holz- und Schnitzstoffgewerbe hat sich die Zahl der Arbeitslosen saisonmäßig gering (um 34) erhöht. In den Berufsgruppen Gast- und Schankwirtschaftsgewerbe und „Häusliche Dienste" haben die Arbeitslosenzahlen infolge der Entlassungen in den Kur- und Badeorten zugenommen.

Besonders erfreulich ist die weitere günstige Entwicklung in den Angestelltenberufen, in denen die Arbeitslosenzahl um 423 zurückging. Nicht nur technische Kräfte kamen unter, auch kaufmännische und Büroangestellte konnten in zahlreiche Betriebe, Behörden und Stellen der Wehrmacht vermittelt werden.

Bürgerverein Buntentor und Dororte

Der Bürgerverein Buntentor und Dororte hielt seine besonders aus Kattenturm stark besuchte November-Mitgliederversammlung wieder in der „Huckelriede" ab. Nach Verlesung der Protokolls betonte Rechtsanwalt Spechbahn bei der Erörterung der Verkehrsverhältnisse in Kattenturm, daß eine Geschwindigkeitsherabsetzung der Kraftfahrzeuge nicht durchzuführen sei. Der Vorstand habe sich aber an die zuständige Polizeistelle gewandt und gebeten, die Verkehrsverhältnisse in Kattenturm zu überprüfen. Aus Mitgliederkreisen wurde weiter darauf hingewiesen, daß oft an verbotenen Stellen geparkt werde; unbedingt müsse auch an der Tankstelle Arsterdamm das Parken verboten werden. Abschließend erklärte Rechtsanwalt Spechbahn zu diesem Thema, daß sich durch Verkehrsüberwachungen in Kattenturm, die in letzter Zeit leider sehr zahlreich zu verzeichnen waren, der Polizei in jedem Einzelfalle mitgeteilt werden. Der Vorsitzende verlas dann ein Schreiben des Bremischen Bürgervereins, in dem es heißt: „Die Dreyer Straße wird in der kommenden Woche auf eine Länge von rund 250 Meter bis zur Einmündung der Sedanstraße, weyher Straße mit einer Teerschotterdecke und mit einem Fußweg befestigt. Die Südweyher Straße ist eine Siedlungsstraße. Nach dem hierfür erteilten Genehmigungsbescheid ist es Siedlern selber für die Befestigung der Fahrbahn und für die Anlegung eines Fußweges gestattet worden, sie können deswegen keine Forderungen an den Staat stellen." Bei der Erörterung der Nahverkehrsmittel wurde darauf hingewiesen, daß der an sich sehr schöne Radfahrweg an der Kornstraße einige etwa 6 Zentimeter hohe scharfkantige Aufsatzkanten habe, deren Beseitigung die Behörde gebeten wurde. Eine Eingabe des Bürgervereins, in der um die Einstandsetzung des Radfahrweges an der Kattenturmer Heerstraße gebeten wurde, habe, wie der Vorsitzende mitteilte, bereits zum Erfolg geführt. Der verbleibende Weg ist schon auf der ganzen Länge fertig. Weiter wurde mitgeteilt, daß die Arbeiten zur Verbesserung der Endstation der Linie 4 in Kürze beendet sein würden. Wegen der unbefriedigenden Einrichtung von Telephonhäuschen an der Südervorstadt ist dem Bürgerverein ein Bescheid des Telegraphenbauamtes zugegangen. Es wurde zugesagt, daß Anfang kommenden Jahres in der Nähe des Kirchweges eine öffentliche Fernsprechstelle errichtet werden soll, nachdem jetzt schon ein Telephonhäuschen an der Buntentorspost aufgestellt worden ist; in Kürze wird leider in absehbarer Zeit kein Telephonhäuschen gebaut werden. Betr. Durchlegung der Gastfeldstraße teilte der Vorsitzende mit, daß bejwegen noch weitere Verhandlungen mit der Behörde stattfinden würden. Wegen der Erhaltung der Buchenallee zum Buntentorsteinweg wurde bedauern festgestellt, daß diese Bäume nicht gepflegt werden. Von Anwohnern des Buntentorsteinweges wurde jedann in Vorschlag gebracht, die Behörde zu bitten, einen Teil des Buntentorsteinweges, und zwar den von der Einmündung der Sedanstraße ab bis zur Kirchweg, für schwere Lastzüge zu sperren. Viele Häuser an dieser Strecke leien schon sehr alt und nicht fest genug baudert, so daß schon erhebliche Schäden entstanden sei. Die Benutzung der Kornstraße würde nur einen geringen Umweg bedeuten. Ein Anwohner aus Kattenturm bat, wegen des Schuttabladeplatzes gegenüber von Wätjen vorstellig zu werden. Verständ versprach, auch diesen Wunsch weiterzuleiten. Zum Schluß wurde die immer noch nicht erledigte Angelegenheit „Schule in Kattenturm" behandelt.

Vereinigung ehemaliger Realgymnasiasten. Dem Wunsche folgend, auch nach Beendigung der Schulzeit einmal hergestellte Verbindungen, sei es nun unter den Schülern selbst oder zwischen Schülern und Lehrern, aufrechtzuerhalten und, wenn möglich, im späteren Leben noch zu vertiefen, schlossen sich in diesen Tagen etwa 150 ehemaligen Schüler und Schülerinnen des Realgymnasiums zu einer Vereinigung ehemaliger Realgymnasiasten zusammen, die am Donnerstagabend erstmalig mit einer Veranstaltung in der Aula der Schule auf das Erfreulichste in Erscheinung trat. Erfreulicherweise hatte man äußerst zahlreich der Aufforderung zur Teilnahme Folge geleistet, so daß eine stattliche Zuhörerschaft den gestalteten Abend miterleben konnte. Unter Leitung mit vielen Beifall durch das Schülerorchester gebotenen musikalischen Beiträgen lauschte. Direktor Dr. Kircher hieß die Anwesenden willkommen und verband mit dem Ausdruck der Freude über den gelungenen Zusammenschluß der ehemaligen Realgymnasiasten zugleich die Hoffnung, daß auch künftighin abgehaltene Veranstaltungen den gleichen Anklang finden möchten. In einer Ansprache „Zum Gedächtnis des ersten Königs" sprach Dr. Paul sodann verbindende Worte. Nach weiteren beifällig aufgenommenen musikalischen Darbietungen, die von ehemaligen Schülern und Schülerinnen bestritten wurden, brachte Direktor Kircher in Schülerorchester zeigten, frische Dr. Dunker durch einen allseitig mit dem größten Interesse verfolgten Vortrag über die seit 30jährige wechselvolle Geschichte des Realgymnasiums manche liebe Erinnerung auf. Im Namen der ehemaligen Schüler und Schülerinnen ergriff weiter Dr. Ritedt das Wort, um nochmals der Schule und den Anwesenden für das Gelingen des Abends seinen Dank auszusprechen. Der offiziellen Feier schloß sich ein zwangloses Beisammensein im Vorthaus an. ny.

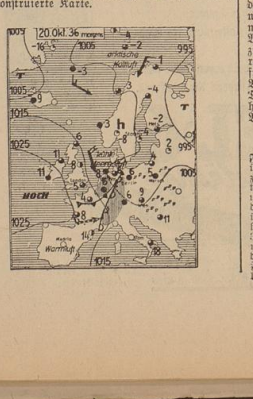
Wie wird das Wetter?

Nur durch die Wetterkarte klare Erkenntnis der Witterung

Der Reichswetterdienst schreibt uns: Immer wieder muß man von Beziehern der Wetterkarte und von Zeitungslesern die Ansicht hören: Die Wetterkarte ist ja bereits alt, wie aus ihr noch praktisch verwertbare Schlüsse auf die bevorstehende Witterung ziehen zu können. Gewiß, die von der Wetterdienststelle gedruckte Wetterkarte, wie auch die Zeitungswetterkarte ist vielfach schon 24 oder gar 36 Stunden alt, wenn sie der Bezieher oder Zeitungsleser in die Hand bekommt. Aus dieser Karte wird der Leser nur noch ersehen können, warum die Witterung den bisherigen Verlauf nahm und daraus nur wenig auswertbare Schlüsse auf die zukünftige Witterung ziehen können. Noch immer ist es selbstverständlich mit denjenigen bestellt, die dem Wetterkartenbild verständnislos gegenüberstehen und nur die Wettervorhersage lesen.

Jeder Witterungsvorgang ist zeitlich und örtlich begrenzt. Jeder heranziehende Sturmwirbel, jeder verantommende Regentrost, jede Hitze- oder Kältewelle braucht eine gewisse Zeit, um einen bestimmten Ort zu erreichen, bzw. um über ein bestimmtes Gebiet hinwegzuziehen. Die Wettervorhersage kann daher nur den Sammelausdruck für die Witterung ihres Gebiets enthalten und in ihrer örtlichen Bedeutung nur von demjenigen erkannt werden, der die bisherige und voraussichtliche Entwicklung der Wetterlage kennt. Die Tage, an denen die Witterung von der Weser bis zur Oder und von der dänischen Grenze bis nach Hannover hinein gleich sind, dürften sehr selten sein und ebenso selten müssen die Tage sein, denen eine Wettervorhersage in diesem Gebiet gleichmäßig zutrifft.

Eine klare Erkenntnis der Wetterlage gibt nur ihre Darstellung in der Wetterkarte. Wer zu seiner Erkenntnis der bevorstehenden Witterung nur die 24 oder 36 Stunden alte Wetterkarte benutzt, handelt ebenso wenig richtig, wie derjenige, der nur den neuesten Rundfunkwetterbericht hört. Der Rundfunk gibt nicht nur eine Wettervorhersage, sondern stellt vor diese Vorhersage immer einen Bericht über die Wetterlage. Nachstehende das Bild der Zeitungswetterkarte vom 20. Oktober dieses Jahres 8 Uhr und die nach dem Rundfunkbericht über die Wetterlage vom 21. Oktober neu konstruierte Karte.





Rundfunkwetterbericht vom 21. Oktober 36, 12 Uhr. Wetterlage von 8 Uhr. Ein gestern noch westlich von Island gelegenes Tief ist unter Energiegewinn bis vor die irländische Küste vorgerückt. Es erfreut eine Regenfront über die deutsche Nordseeküste bis nach Frankreich hinein. Sie wird sich in östlicher Richtung verlagern und in unserem Gebiet nach verbreiterem Regen für morgen einen Temperaturanstieg bringen. Ein Abschlauß der Westwirbelwetterlage ist noch nicht zu erwarten.

Der Erzeugungsschlacht soll jetzt nach den Worten des Reichsnahrstandführers die Erhaltungsschlacht, der Kampf um 1½ Milliarden durch Schwund und Verderb, an die Seite gestellt werden. Erzeugungs- und Erhaltungsschlacht sind in diesem Erfolgszueinem sehr starken Teil eine Witterungsabhängig. Wenn wir nun auch keine Mittel besitzen, um Witterungsvorgänge abzuändern, so lassen sich die Schäden vieler Witterungsvorgänge, wie starke Feuchtigkeit und Regen, Sturm, Frost und Hitze vermindern oder vermeiden, wenn derartige Witterungsvorgänge rechtzeitig vorhergesehen werden.

Nur wer den Reichswetterdienst voll ausnutzt, d. h. Wetterkarte und Zeitungswetterdienst durch den Rundfunkwetterbericht bzw. den Rundfunkwetterbericht durch die Wetterkarte ergänzt und mit eigenen Beobachtungen der Veränderung von Wind und Wolken vergleicht, wird seine Pflicht zur Abwendung und Verminderung von Witterungsschäden voll erfüllen können. — Zur Einführung in das Lesen der Wetterkarte und die Bedeutung der Wolkenarten dient die von der Dienststelle Hamburg des Reichswetterdienstes herausgegebene Broschüre „Wetterkunde und Wetterkarte".

Steigende Anfragen nach Wettervorhersage beim Fernsprechfundendienst. Die Deutsche Reichspost übermittelt seit einer Reihe von Jahren in einer Anzahl von Orten, so auch in Bremen, ihren Fernsprechteilnehmern auf Anruf die Amtliche Wettervorhersage und den Amtlichen Wetterspurtwetterbericht. Seitdem dieser Betriebszweig auf den Fernsprechfundendienst übernommen worden ist, erfreut er sich großer Beliebtheit. Die Anzahl der Anfragen ist seither auf das 3½fache gestiegen. Den Fernsprechfundendienst erreicht man: bei Wählbetrieb in Bremen unter „04", in anderen Ortsnetzen durch Wahl der Nummer, die im Fernsprechbuch vermerkt ist, bei Beamten mit Handbetrieb unter „Fernsprechfundendienst".

15 Jahre Kameradschaft Ref.-Inf.-Regt. 75

Am 9. November 1921 fanden sich in Bremen trotz der damaligen trostlosen Zustände in Deutschland, trotzdem alles vaterländische verhaßt und alles, was nach Soldatentum aussah, verpönt war, 12 ehemalige Angehörige des Reserve-Infanterie-Regiments 75 zusammen zur Gründung einer kameradschaftlichen Vereinigung. Aus dieser Vereinigung entwickelte sich im Laufe der Jahre ein Regimentsbund in achtungsgebietender Stärke.

Die Kameradschaft Bremen feierte vorgestern in den Jacobihallen das Fest ihres 15jährigen Bestehens durch einen geselligen Abend. Kameradschaftsführer Grube konnte zu seiner Freude mehr als hundert Kameraden begrüßen. Der Kameradschaftsführer schilderte in kurzen Zügen die Geschichte der Kameradschaft. Er sprach von den Schwierigkeiten, die bei der Gründung bestanden haben. Er wies darauf hin, daß schon damals festgelegt worden sei, daß der Vereinigung jeder ehemalige Ref.-Iner angehören könne ohne Rücksicht auf den Dienstgrad. Schon damals habe es als Grundsatz gegolten, daß der Kamerad nach den Leistungen zu werten sei, die er im Felde vollbracht habe. Bis vor zwei Jahren habe der Verein zu Weihnachten Kriegerwitwen und Kriegerkinder mit Lebensmittel und Kleidung beschenken können. Schon im Jahre 1922 sei ein Denkmalausschuß ins Leben gerufen worden; damals habe man auch beschlossen, verstorbenen Kameraden ein würdiges Ehrengeleit zu geben. Die Fahnenweihe habe im Jahre 1924 gefeiert werden können. In neuerer Zeit habe besonders die Schützenabteilung angenehm von sich reden gemacht. Zahlreiche Schießpreise seien errungen worden. Des Redners Ansprache klang aus in dem Wunsche, daß der Geist der Kameradschaft, der Geist des alten Regiments immer in den Reihen der Mitglieder wachleiben möge.

Pastor Grafzurth, dem am Tage vorher die Ehrenurkunde überreicht worden war, erinnerte, nachdem vorher des Führers gedacht worden war, an die Gründung des Regiments, an dem Tag, da der junge Truppenteil eingesegnet worden sei und an die großen Taten und großen Opfer des alten J. R. Rgmts. 75. Seine Ansprache klang aus mit einem Hurra auf das Vaterland.

Der Kameradschaftsführer verlas dann einige Begrüßungsschreiben verhinderter Kameraden, u. a. auch von General Steinwachs. Dann wurde das Schanzzeug, das schon lange auf den verlockend gedeckten Tischen gelegen hatte, in die Hand genommen und dem Labsaus die ihm gebührende Ehre angetan. Daß die Kameradschaft dazu Freibier reichen ließ, wurde bestimmt nicht als ein Mangel in der Organisation empfunden. Ferdinand Arnelt sorgte noch für die geistige Nahrung. Mal etwas wehmütig, mal ironisch, mal recht lustig, immer aber sehr fein waren seine Vorträge, die sehr beifällig aufgenommen wurden. Zwischendurch wurde noch gesungen. Die Musik war auch nicht faul, kurz und gut: Es war ein recht fröhlicher Abschluß der ersten 15 Jahre des Bestehens der Kameradschaft und ein guter Beginn für die kommenden 10 Jahre.

Zusammenkunft der Schwerhörigen

Zu den in der Ortsgruppe Bremen im Reichsbund der Deutschen Schwerhörigen zusammengefaßten Volksgenossen sprach am Donnerstagabend Dr. Waxning vom Hauptpolitischen Amt in Ugzum Kleine Belle. Als Fortsetzung einer bereits seinerzeit eingehend besprochenen ähnlichen Veranstaltung behandelte der Redner die Frage, inwieweit Schwerhörige von der rassepolitischen Gesetzgebung des Dritten Reichs berührt werden. Ohrleidende aus allen Berufen und jeden Alters hörten den ausführungen Worten des Sprechers mit Hilfe einer elektrischen Kopfhöreranlage gespannt zu. „Vor allem", so sagte Dr. Warning zu den Versammelten, „ist es meine Aufgabe, die in Kreisen Ihrer Leidensgenossen entstandene Furcht vor Sterilisation zu zerstreuen. Um Unfruchtbarkeitsmachung handelt es sich nur in solchen Fällen erblicher Leiden, wo spätere Generationen geschützt und gerettet werden sollen. Diese Fälle sind im Gesetz selbst genau festgelegt. Nachwuchs" aufgezählt. Sie als Schwerhörige sind hierbei nicht mehr betroffen wie jeder andere von uns auch. Anders liegt die Sache bei den als „Erbgesundheitsgesetz" bekannten Bestimmungen. Hierbei ist zunächst nur die erbliche Taubheit erfaßt. Praktisch handelt es sich dabei nur um Taubstumme, denen eine Ehe verboten oder deren Unfruchtbarkeitsmachung angeordnet werden kann. Ferner werden von diesen Gesetzen die folgenden Krankheiten ins Auge gefaßt: die im Zusammenhang mit schweren körperlichen Mißbildungen stehenden Erkrankungen und die Verknächerung der Verkalkung bestimmter Gehörknochen. Diese Krankheitsform tritt meistens schon in der Jugend als Schwerhörigkeit auf, die sich mehr und mehr steigert. Wer allen sind Frauen von dieser Art der Schwerhörigkeit befallen. Meist tritt sie in der ganzen Familie auf. Zu völliger Taubheit führt dieses Leiden zwar nicht, doch sind Vererbungen hierbei nicht ausgeschlossen. Daher wird bei solchen Fällen in dem einen oder anderen Fall ein Eheverbot ausgesprochen werden.

Nicht berührt von diesen Bestimmungen werden alle diejenigen, die verheiratet sind. Man ist aber noch durchaus keine Veranlassung für Sie und Ihre Leidensgenossen dafür vorhanden, ängstlich oder gar verbittert zu sein. Denn sieben voneinander unabhängige Vorgänge ist nötig, daß es in diesem Fall zu einem Verbot kommt. Untersuchungen auf streng wissenschaftlicher Grundlage, andere Erörterungen und zum Schluß das Urteil zweier Aerzte und eines Juristen geben den Ausschlag. Und dann kann ein solches Verbot auf Antrag wiederholt werden. Tritt wirklich eine Härte in irgendeiner Beziehung auf, so muß man sich vor Augen halten, daß für das Vaterland kein Opfer zu groß sein kann! Durchaus unbegreift können aber alle die Volksgenossen sein, die nur ein erworbenes Leiden besitzen." — Der Redner erklärte die gesetzlichen Bestimmungen genauestens und erläuterte in ärztlichen Fragen auch noch wissenschaftlich, so daß Gaubundeswalter Langenberg in seinem Schlußwort selbstverständlich konnte, daß durch den heutigen einmal weiterbreitete Unruhe kaffächlich beseitigt wurde und darüber hinaus die wirkliche Gefahr gebannt sei.

Nicht tragbare Vergütungen

Neue Vorschrift in der Marktordnung für die deutsche Automobilindustrie

Im Automobilgeschäft wie auch in den verschiedenen Zweigen des Absatzes von Kraftfahrzeugzubehör und Ersatzteilen sowie im Reparaturgeschäft bestand seit langem der Anstoß der Zahlungen von Vergütungen an Chauffeure und Pfleger von Kraftfahrzeugen bei der Vergebung von Aufträgen auf neue oder gebrauchte Fahrzeuge und von Reparatur-, Ersatzteil- und Zubehöraufträgen. Die Ausgabe dieser Vergütungen ist, wie die deutsche Automobil-Treuhand G. m. b. H. in einer Erklärung ausführt, vom Standpunkt eines geläuterten Anstandsgefühls weder für die Empfänger, noch für deren Dienstherren, noch schließlich für die Firmen tragbar, welche derartige Vergütungen gewähren. Der anständige Wettbewerb unter den einzelnen Verkäufern von Automobilen, Ersatz- und Zubehörteilen und den Unternehmern von Reparaturwerkstätten verbietet es, für die Gewinnung von Aufträgen oder die Erhaltung von Kunden an deren Angestellte und sonstige Helfer sogenannte „Provisionen" zu vergüten.

In die von der Deutschen Automobil-Treuhand G. m. b. H. überwachte Marktordnung für die deutsche Automobilwirtschaft ist deshalb folgende Vorschrift aufgenommen worden:

„Pflegegelder oder sonstige Zuwendungen an Fahrer oder andre in einem Dienst- oder Auftragsverhältnis zum Fahrzeugbesitzer stehende Personen dürfen aus keinem irgendwie geartetem Anlaß (z. B. Lieferung von neuen oder gebrauchten Fahrzeugen, Betriebsstoffen, Ersatz- oder Zubehörteilen, Ausführung von Instandsetzungen) weder von Verkäufern noch von Unternehmern von Reparaturwerkstätten gewährt werden. Ausgenommen sind Trinkgelder in angemessener Höhe.

Durch diese Vorschrift, in Verbindung mit den in der Marktordnung für die deutsche Automobilwirtschaft festgelegten erheblichen Vertragsstrafen ist für die Zukunft sichergestellt, daß die von der Deutschen Automobil-Treuhand G. m. b. H. anerkannten Wiederverkäufer von Automobilen und Anhängern die beanstandeten Vergütungen nicht mehr gewähren. Es ist selbst mit Zustimmung des Arbeitgebers nicht mehr möglich, an die Chauffeure Vergütungen zu zahlen. Für die Firmen und Personen im Verkauf von Kraftfahrzeugen und Kraftfahrzeugteilen jeder Art und in den Werkstättenbetrieben die den Bestimmungen der Marktordnung für die deutsche Automobilwirtschaft nicht unterworfen sind, verpflichten sich die die Erklärung mitunterzeichnenden Organisationen (u. a. Deutsche Arbeitsfront, Reichsbetriebsgemeinschaft Verkehr und öffentliche Betriebe, der Deutsche Automobilschutz e. V., die Deutsche Automobil-Treuhand G. m. b. H., Fachgruppe Kraftwagen und deren Motoren in der Wirtschaftsgruppe Fahrzeugindustrie) dafür Sorge zu tragen, durch alle ihnen zur Verfügung stehenden Mittel die gelöschterte Art des Verspreches und Auszahlens von Vergütungen zu verhindern, um das Vertrauensverhältnis zwischen dem Verbraucher, dem Händler, dem Erzeuger und dem Werkstattbesitzer zu stärken und damit die Motorisierung Deutschlands zu fördern.

Krawall in Schanghai / Von Hans Leip

Die kleinen Pekinghündchen haben Augen wie Teleskopfische oder wie uralte Dubliner Whiskytrinker und ihre Stimme gleicht denen pensionierter Operettendiven. Vor ihren Stiefbildern in China erschrecken die bösen Geister, und solange sie leben, nehmen sie heftigen Anteil an den Regungen ihrer Herrschaft, erheben, wenn die Dienstboten unleise auftreten und sind schrecklich eifersüchtig.

Auf der Terrasse des Bendu-Hotels in Schanghai saß eines Abends eine Dame mit einem solchen Hündchen. Es war schönster Sommer, und ihr Tischnachbar, ein Amerikaner, frisch von drüben, bewunderte unverhohlen ihre bloßen Schultern, indem er glaubte, mitten in das Paradox smartester Freiheit geraten zu sein. Die Dame schien seine Aufmerksamkeit nicht zu widerlegen. Sie war eine gewisse Baronin Pedureit, geborene Tschechin von ungewisser Herkunft, und war schon so lange in China, daß es sie langweilte. Und aus Langeweile, aber auch aus Gründen gewisser Spitzelgeschäfte, hatte sie den Abend vorher, bevor sie den Yankee kennenlernte, einen Flirt mit einem der gelben Kellner angefangen, der im Verdacht stand, bolschewistische Beziehungen zu haben.

Das Hündchen nun saß auf ihrem Schoß, wo es auch beim Roulette, im Auto und auf der Rennbahn zu sitzen pflegte, das heißt, es war seit Jahren bei allen ihren Unternehmungen dabei, und sie nannte es „Piggy" ihr Glücksschweinchen. Der Amerikaner, der sich nicht nur Unterhaltung, sondern einiges von den glänzenden allseitigen diplomatischen Verbindungen der ihm als verwendbar von seinem Konsul empfohlenen Dame erhoffte, war jedoch dem Hündchen nicht angenehm. Das wäre ihr jederzeit ein unabweisbares Omen gewesen und ein Wink, sich zurückzuziehen. Aber gerade belogten Tango begannen die schwankenden Kursfluten des mexikanischen Silberdollars weniger üppig und mühelos in die weiten Taschen zu fließen, sie konnte es sich nicht leisten, den von ihrem geschulten Blick als wirtschaftlich höchst leistungsfähig Erkannten abfahren zu lassen. Da sie aber die unter Umständen einträgliche Sowjetspur nicht verlieren wollte und den Kellner lozial behandelte, geriet das Hündchen gänzlich außer sich. Als der Motka aufgetragen wurde, sprang es vom Arm der Dame auf den Satan dem Burschen an die Hand, gerade, als er das Tablett auf den Tisch setzen wollte, und der braune Saft spritzte auf den weißen Smoking des Gentlemans. Dem Kellner tropfte es rot von der Hand. Er wollte demütig erklären, der Hund habe Schuld, der Amerikaner aber brüllte ihn an: „Verdammter Nigger, der Hund bist du!" und langte ihm eine saftige Ohrfeige. Baronin Pedureit barg ihren Piggy an der Brust, der Hotelmaitre eilte herzu und beförderte den armen Kellner mit einigen Fußtritten auf die Straße.

Ein neuer Kellner brachte einen neuen Motka, auch eine nagelneue, passende, schneeweiße Smokingjacke war rasch zur Stelle, der Direktor kam und entschuldigte sich persönlich, und das Hündchen erhielt zur Beruhigung ein Kaviarbrötchen. Somit hätte der Vorfall erledigt sein können und wäre zehn, ja fünf Jahre früher auch erledigt gewesen. Aber seit gewissen Umwälzungen war die Entgötterung der weißen Rasse in China vorgeschritten; es gab allmählich jo etwas wie ein verletztes gelbes Ehrgefühl selbst bei Kulis und Kellnern. Eine halbe Stunde mochte vergangen sein. Man tanzte auf der Terrasse, und niemand schien mehr an die Sache zu denken, selbst das Hündchen war still und mucke kaum, als die Baronin sich zärtlicher zu dem Amerikaner beugte, trotzdem es den kränkenden Augenblick herannahen fühlte, wo sie, um mit dem großen Kerl zu tanzen, aufstehen würde, um es allein auf dem Stuhl zurücklassen.

Da, unversehens kam den Gebissene und Geohrfeigte wieder herauf, stützte zwischen den Fäusten des goldbetreßten Pförtners hindurch, stürzte den Gang der Tische entlang, schwang ein offenes Taschenmesser in der blutigen Rechten und stieß, ehe ihn jemand hindern konnte, nach dem verdutzten Amerikaner, den er unweigerlich übel getroffen hätte, wäre nicht das rabiate Hündchen zum zweiten Male wie ein Blitz ihm gegen die Hand und geradewegs in die Klinge gesprungen. Sie drang tödlich in eines der tollen Teleskopaugen. Dem Yankee geschah nichts, als nun auch der Hotelmaitre beschimpft wurde, diesmal durch Piggys Opferblut, das auch auf das seidene Kleid der Baronin floß, die darob in Ohnmacht fiel. Der Täter wurde festgenommen und wegen versuchten Mordes schon am andern Vormittag hingerichtet.

Damit hätte die Angelegenheit wirklich begraben sein können, zumal sie nach Ansicht der meisten Weißen glimpflich abgelaufen war und es sich nur um zwei Hunde handelte. Aber erstens war der eine kein gewöhnlicher Hund, sondern das Schoßhündchen der Baronin Pedureit, und zweitens war der andere nur ein armer Tropf im Meer der Millionen und weniger auf der Rechnung als eine der weißen, roten und grünen Glühlampen in den Reklameschaften, die von den Warenhausstürmen und die Nankingstraße auf und ab durch die blauschwarze dunstige Nacht Schanghais erschäumen, jedoch immerhin ein Mensch, und er begann für eine Weile im Tode zu leuchten und war wichtig genug, eine Weile gelben Unmuth emporzureißen. Die Schuld dazu hatte vielleicht die Baronin selber, die im Verhör angab, es sei ein politisches Attentat gewesen und der Gekäpte ein Agent der Sowjets, denn obwohl ihr der Amerikaner den Hund soltbar aufgewogen hatte, hätte sie gern ein diplomatisches Schmerzensgeld aus der Sache geschunden, abgesehen von dem sonstigen Ruhm, und das erst brachte gewisse Leute darauf, die Gelegenheit zu einem Krawall zu benutzen und einen Streik aller gelben Angestellten, Rikschakulis und Hafenarbeiter vom Zaune zu brechen.

Schon am nächsten Abend versammelten sich Hunderte von hustenden Kulis vor dem Bendy-Hotel, ihre Rikschas versperrten den prächtigen Ausländerlimousinen den Weg, und über dem einem Krawall zu benutzen und einen Streik aller gelben Angestellten, Rikschakulis und Hafenarbeiter vom Zaune zu brechen.

Schon am nächsten Abend versammelten sich Hunderte von hustenden Kulis vor dem Bendy-Hotel, ihre Rikschas vers

Wehrhaftes Volk

Bremen, 14. November 1936

Bremische Träger des Pour le mérite

Wir haben die in Bremen lebenden Ritter des Pour le mérite besucht und beginnen heute mit dem Abdruck einer Artikelreihe, die darstellt, für welche Taten diese hohe Auszeichnung ihren Trägern verliehen worden ist.

Die Schriftleitung

General von Lettow-Vorbeck

Der heldenmütige Verteidiger unserer unvergeßlichen Kolonie Deutsch-Ostafrika, General Paul von Lettow-Vorbeck, ist ein großer Jäger vor dem Herrn. Davon künden die unzähligen Jagdtrophäen, die die Wände seiner Wohnung schmücken. Als wir ihm bei unserem Besuch vor wenigen Tagen den Grund unseres Kommens sagen, besinnt er sich zunächst einen kurzen Augenblick und meint dann:

„Den Pour le mérite habe ich wohl für Tanga bekommen. Die Nachricht von der Verleihung habe ich erst Anfang 1917 durch einen Brief des englischen Generals Smuts erhalten."

Der General bemerkt unseren erstaunten Blick und klärt uns weiter über diese Zusammenhänge auf. Ihm war lediglich bekannt, daß er nach der Schlacht bei Tanga zu einer besonderen Kriegsauszeichnung eingegeben worden war. Nun war es nicht sicher, ob General Smuts aus reiner Uneigennützigkeit seinem zähen Gegner eine Freude machen wollte. Rechnete er nicht mit einer Antwort, die ihm den Aufenthalt des Verteidigers von Deutsch-Ostafrika verraten sollte? Lettow-Vorbeck wollte sichergehen. Erst lange Zeit später antwortete er dem Engländer und ließ diese Antwort auch noch über einen Umweg an ihre Bestimmung gelangen.

Nach Beendigung des Krieges trafen die beiden Gegner zusammen und Lettow-Vorbeck erzählte Smuts, daß er ihn seinerzeit wohl erkannt habe. „Smuts hat fürchterlich gelacht", berichtet der General, und seine hellen Augen leuchten auf in Erinnerung an diese nette Episode.

Was war nun Tanga? Lettow-Vorbeck hatte schon von jeher mit der Landung größerer englischer Truppenverbände in der Gegend von Tanga gerechnet. Oktober 1914 wurde aus erbeuteter englischer Post die Mitteilung entnommen, daß ein indisches Expeditionskorps von etwa 10 000 Mann gegen Ostafrika eingesetzt werden sollte.

Lettow-Vorbeck empfing, nach Neumoschi zurückgekehrt, am 2. November aus Tanga die Drahtnachricht, daß 14 feindliche Transportschiffe und 2 Kreuzer vor Tanga erschienen seien, die die bedingungslose Uebergabe der Stadt verlangten. Alle verfügbaren Truppen wurden unverzüglich nach Tanga in Marsch gesetzt, wobei es nicht geringe Schwierigkeiten zu überwinden galt. Schon am 2. November hatten in der Gegend von Nas Kalone bei Tanga Posten- und Patrouillengefechte stattgefunden und am 3. November hatte der Feind in einer Stärke von mehreren tausend Mann, die bei Nas Kalone gelandet waren, die 17. Kompanie Aitich von Tanga angegriffen. Diese jedoch hatte, durch Europäer und Polizeiaskari aus Tanga verstärkt, dem Angriff so lange standhalten können, bis die ersten von Neumoschi herangeschafften eineinhalb Kompanien an Ort und Stelle waren und durch einen Sturm gegen die linke Flanke des Feindes diesen zurückwarfen. Diese Gefechte waren der Auftakt zu den ernsten Kämpfen, die am Tage darauf, also am 4. November, beginnen sollten. Kurz nach drei Uhr nachmittags ging auf der ganzen Front ein fürchterliches Gewehrfeuer los. Mit zwanzigfacher Uebermacht stürmte der Feind bis dicht an den Bahnhof und in die Stadt hinein vor. Und doch gelang es den heldenmütig kämpfenden Deutschen, im Verein mit den Askaris den Feind zurückzuwerfen und ihm weiter die von einer indischen Brigade genommenen Häuser in hartnäckigem Straßenkampf wieder zu entreißen.

Als die Maschinengewehre der 13. Kompanie am Nachmittag des 4. November auf die nach Süden hin ungesicherte Flanke des Gegners ein ralendes Dauerfeuer eröffneten, war das das Signal zum unaufhaltsamen Vorwärtsstürmen. Die deutschen Maschinengewehre wirkten konzentrisch aus Front und Flanke auf die Engländer und mähten ganze Kompanien Mann für Mann nieder.

Am nächsten Tage gelang es den Patrouillen und einzelnen Kompanien den Feind bei Nas Kalone zu fassen, indem sie einige seiner Boote sowie das Deck des am Hospital liegenden Kreuzers überraschend unter Maschinengewehrfeuer nahmen.

Etwa 1000 Mann standen auf deutscher Seite 8000 Mann englischer Truppen gegenüber. Es ist wohl nicht zu hoch geschätzt, wenn man die Verluste des Gegners bei Tanga auf über 2000 Mann beziffert, ganz abgesehen von der erheblichen Materialbeute, die den Deutschen in die Hände fiel. 600 000 Patronen und 16 Maschinengewehre wurden erbeutet, und eine Menge von anderem Material, das für die Ausrüstung der Truppe sehr willkommen war.

Nach dreijähriger Dauer des Feldzuges wurde Lettow-Vorbeck das Eichenlaub zum Pour le mérite verliehen, eine Auszeichnung, die einer erneuten Verleihung des Ordens gleichkommt.

„Ich habe", so erklärt uns der General lächelnd weiter, „meine Hauptaufgabe darin gesehen, recht viel feindliche Truppen in der Kolonie festzuhalten, die sonst an der Westfront hätten Verwendung finden können. Insgesamt haben wir 3000 Deutschen und 11 000 Askaris uns wohl mit 400 000 Mann feindlicher Truppen herumgeschlagen. Und wenn man sich über die Kosten unterhält, die die Kämpfe in den Kolonien verursacht haben, so kann man an den Betrag von 12 Milliarden Goldmark für die Engländer allein als durchaus den Tatsachen angemessen betrachten, während die feindlichen Verbündeten zusammen sicherlich die nette Summe von 20 Milliarden Goldmark dafür aufbringen mußten."

Mit herzlichen Worten der Anerkennung spricht der unbesiegte Verteidiger von Deutsch-Ostafrika sodann von den Bremer Kameraden, die unter ihm für Deutschlands Kolonien gefochten haben. Fast eines jeden entsinnt er sich genau und schildert seine verschiedenen Eigenschaften. Dem schlanken Sechziger, der vor uns steht, merkt man es an, daß ihn auch heute noch der Geist echter soldatischer Kameradschaft beseelt.

::

Skandinavische Flottenstärke

Die dänische Flotte besitzt augenblicklich drei Küstenpanzerschiffe mit einem Höchstkaliber von 24 Zentimeter zu 3400 bis 3800 Tonnen, 23 Torpedoboote und acht U-Boote. Zwei weitere U-Boote sind geplant. Außerdem verfügt Dänemark noch über einen Minenleger und sechs Minensucher.

Die norwegische Flotte besteht aus vier Küstenpanzerschiffen zu 4200 Tonnen mit Höchstkalibern von 21 Zentimeter, sodann sechs kleinen Zerstörern von 300 Tonnen, 13 Torpedobooten erster und zwölf Torpedobooten zweiter Ordnung sowie elf Minenlegern.



Nachrichtenzug der Panzer-Abwehr-Abteilung 22 bei einer Uebung in der Huckelriede. Das aus Tüchern gelegte weiße Kreuz, links hinten, ist ein Fliegerzeichen. Aufn.: Schmidt.

Nationalsozialistisches Wehrstrafrecht

Ein aufschlußreiches Buch von Staatssekretär Dr. Freisler

Fast zur gleichen Zeit sind das geltende allgemeine Strafrecht und das militärische Strafrecht entstanden. Aber dennoch besteht in Grundauffassung und Auffassung ein fundamentaler Unterschied zwischen diesen beiden Gesetzgebungswerken. Das allgemeine Strafrecht atmet als echtes Kind seiner Zeit liberalistischen Geist, es geht nicht von den Belangen der Gesamtheit aus, sondern stellt das Individuum und dessen Schutz in den Mittelpunkt seiner Betrachtungen. Ganz anders ist ihm gegenüber das Militärstrafgesetzbuch gestaltet und ausgerichtet. Dank des starken militärischen Einflusses auf den Gesetzes eines Soldatentums, das inmitten einer Welt der Schlacht und des Verfalls seine großen Tugenden bewahrt hatte, wurde das Militärstrafrecht wahrhaft soldatisch aufgebaut. Die Gedanken der Pflicht und der Notwendigkeit ungebrochener Führerautorität, der Manneszucht und der Kameradschaft werden fest in ihm verankert. Wegen dieser im besten Sinne sozialistischen Haltung befand sich das Militärstrafgesetzbuch in bewußter Abwehrstellung gegen das von liberaler Grundhaltung bestimmte allgemeine Strafrecht, und im schroffen Gegensatz zu der unsoldatischen Geisteshaltung des 19. Jahrhunderts und der ersten Jahrzehnte des 20. Jahrhunderts.

Nach jahrelangem Kampf hat das Volk nun wieder zu sich zurückgefunden. Es geht darum, an Stelle des übernommenen Rechtssystems ein neues nationalsozialistisches Recht zu schaffen. Die Rechtsentwicklung des Nationalsozialismus konnte ein freies Recht im Sinne des Liberalismus nicht dulden, sondern mußte ausgehen „von dem geistigen Erkennen der Gesetzmäßigkeiten des deutschen Volkes", dem Recht ist nicht ein „Ding an sich" sondern Leben und daher von Menschen zu gestalten.

Das kommende Recht und damit auch das Strafrecht des neuen Staates muß entsprechend der Grundhaltung des Nationalsozialismus ein sozialistisches, sittliches und kämpferisches Recht sein. Ein Recht jedoch, das eine solche Grundhaltung sein eigen nennt, stimmt mit den Grundzügen und Grundsätzen eines wahrhaft soldatischen Rechts überein. Damit ist die Gleichrichtung zwischen Strafrecht und Wehrrecht gegeben, die es ermöglichen wird ein einheitliches völkisches Strafrecht zu schaffen, in dem das Militärstrafrecht eine eigene Regelung nur hinsichtlich bestimmter Handlungen enthalten wird, die für einen Nichtsoldaten nicht in Betracht kommen, da sie nur von einem Soldaten selbst begangen werden können. Die Sonderstellung des Strafrechts wird jedoch nicht mehr, wie es bisher der Fall war, auf einer Verschiedenheit der Grundauffassung beruhen. Beide Rechtsgebiete werden gemeinsam dem Schutz des Wehrwillens und der Wehrkraft und damit den Belangen des deutschen Volkes dienen.

Die wechselseitigen Beziehungen, die zukünftig zwischen Wehrstrafrecht und allgemeinem Strafrecht bestehen werden, beleuchtet eine soeben von Staatssekretär Dr. Freisler herausgegebene Kameradschaftsarbeit über „Wehrstrafrecht und allgemeines Strafrecht". Zahlreiche Vorschriften des bestehenden Militärstrafgesetzes werden in Zukunft in Fortfall kommen können, da der ihnen zugrundeliegende Gedanke in einem nationalsozialistischen Strafrecht selbst verankert sein wird. In vielen Punkten werden sich aus dem gleichen Grunde beide Rechtsgebiete eng berühren. Aber auch im Verfahrensrecht wird man trotz geistiger mit Rücksicht auf die Wehrmacht erforderlicher Besonderheiten einer Militärstrafgerichtsordnung, zu einer Einheit des Verfahrensrechts auf den beiden Rechtsgebieten gelangen. Ein gleiches wird auf dem Gebiete der Militärgerichtsbarkeit, die nicht nur eine Standesgerichtsbarkeit, sondern auch eine allgemeine Strafgerichtsbarkeit zum Schutze der Wehrmacht darstellt, zu gelten haben.

Die Dienstzweige der Luftwaffe

Kurzgefaßte Übersicht über die Laufbahnen unserer jüngsten Waffe

Wir erhalten vom Reichsluftfahrtministerium eine Aufstellung über die Laufbahnen in der Luftwaffe. Danach werden folgende Laufbahnen unterschieden:

I. Fliegertruppe

A. Fliegendes Personal: 1. Flugzeugführer (Land oder See); 2. Hilfsbeobachter (Land oder See); 4. Bordmechaniker (Fliegerschützen) (Land oder See).

B. Flugzeugpersonal: 1. Flugzeugmechaniker, Flugzeughandwerker, Flugzeugrüstpersonal; 2. Flugmotorenschlosser, Feinmechaniker, Elektriker; 3. Flugzeugfunkpersonal; 4. Flugzeugbildpersonal.

C. Allgemeines Personal: 1. Bekleidungsverwalter; 2. Gerätverwalter für allgemeines und Unterkunftsgerät; 3. Gerätverwalter für Waffen und Gasschutzgerät; 4. Gerätverwalter bei der Luftzeugverwaltung; 5. Gerätverwalter für Kraftfahrzeuggerät; 6. Gerätverwalter für Luftnachrichtengerät; 7. Rechnungsführer; 8. Verwaltungspersonal; 9. Kraftfahrpersonal; 10. Truppennachrichtenpersonal; 11. Musiker; 12. Feuerwerker; 13. Waffenpersonal; 14. Sanitätspersonal; 15. Anwärter für die Beamten- (Einheit-) Laufbahn.

II. Flakartillerie

1. Artilleristisches Personal; 2. Bekleidungsverwalter; 3. Gerätverwalter für allgemeines und Unterkunftsgerät; 4. Gerätverwalter für Waffen und Gasschutzgerät; 5. Gerätverwalter für Kraftfahrzeuggerät; 6. Gerätverwalter für Scheinwerfergerät; 7. Rechnungsführer; 8. Verwaltungspersonal; 9 Musiker; 10. Feuerwerker; 11. Waffenpersonal; 12. Sanitätspersonal; 13. Anwärter für die Beamten- (Einheit-) Laufbahn.

III. Luftnachrichtentruppe

1. Luftnachrichtenpersonal; 2 Bekleidungsverwalter; 3. Gerätverwalter für allgemeines und Unterkunftsgerät; 4. Gerätverwalter für Waffen und Gasschutzgerät; 5. Gerätverwalter für Luftnachrichtengerät; 6 Rechnungsführer, 7. Verwaltungspersonal; 8. Musiker; 9. Sanitätspersonal; 10. Anwärter für die Beamten- (Einheit-) Laufbahn.

Alle Laufbahnen werden gleich hoch bewertet, die Beförderungsverhältnisse in ihnen sind ungefähr gleich.

Beim fliegenden Personal erfolgt Beförderung:

zum	frühestens nach einer Gesamtdienstzeit von Jahren	und nach Dienstjahren	und als planmäßiger
Gefreiten	1	1	Flieger
Unteroffizier	2	1	Gefreiter
Unterfeldwebel	4	2	Unteroffizier
Feldwebel	5	3	Unteroffizier oder Unterfeldwebel
Oberfeldwebel	5	2	Unteroffizier

Beim Flugzeug- und der Fliegertruppe, bei der Flakartillerie und bei der Luftnachrichtentruppe

Allgemeinen Personal erfolgt Beförderung:

zum	frühestens nach einer Gesamtdienstzeit von Jahren	und nach Dienstjahren	und als planmäßiger
Gefreiten	1	1	Flieger, Kanonier, Funker usw.
Obergefreiten	2	1	Gefreiter
Hauptgefreiten	4	2	Obergefreiter
Unteroffizier	2	1	Gefreiter
Unterfeldwebel (bei der Flakartillerie: Unterwachtmeister)	6	4	Unteroffizier
Oberfeldwebel (bei der Flakartillerie: Oberwachtmeister)	5	3	Unteroffizier

Die Auswahl der zu Befördernden geschieht nach Persönlichkeitswert, Berufsauffassung und Gesamtleistung, sowohl auf militärischem wie auf ihrem Sondergebiet, und nach ihrer Eignung als Vorgesetzter, Erzieher und Ausbilder.

Im 11. und 12. Dienstjahr erhalten die Soldaten eine Ausbildung für ihren künftigen Beruf:

a) auf einer Fachschule der Luftwaffe für Verwaltung, oder

b) auf der Höheren Technischen Wehrmachtlehranstalt in Halle, oder

c) auf den Lehrgängen bei der Fliegertechnischen Schule in Jüterbog, oder

d) auf der Höheren Technischen Lehranstalt bei der Kraftfahrkampftruppenschule in Wünsdorf, oder

e) auf der Höheren Wehrmachtlehranstalt für Vermessungswesen in Berlin, oder

f) auf einer Heeresfachschule für Technik, oder

g) auf einer Heeresfachschule für Landwirtschaft.

Vormilitärische Erziehung in der Tschechoslowakei

Das tschechische Schulministerium hat den Erlaß über die vormilitärische Erziehung an den höheren Schulen bereits fertiggestellt. Danach wird die vormilitärische Erziehung dem Turnen angegliedert, wobei in den übrigen Gegenständen die theoretischen Unterlagen gegeben werden. Die eigentliche Wehrertüchtigung wird in besonderen Turnübungen, in Marschübungen mit Uebungen im freien Gelände und sportlicher Betätigung bestehen. Für jede Klasse werden im Schuljahr fünf Uebungen vorgeschrieben, die in Märschen, Gewaltmärschen, Laufen, Orientierungs- und Beobachtungsversuchen, Kartenlesen und sachgemäßem Lagern bestehen. Alle Uebungen sind für alle gesunden Schüler und Schülerinnen verpflichtend, wobei die Maximalleistungen nach dem Alter abgestuft werden. Außerdem sollen die die Knaben Exkursionen in Kasernen und auf Militärübungsplätzen, die Mädchen Besuche in Krankenhäusern machen. Mit dem Unterricht werden das Professoren betraut werden, die Reserveoffiziere sind. — Ein ähnlicher Erlaß wird in Kürze für die Hochschulen erlassen.

Bücher wehrhaften Geistes

Mein Soldatenjahr im X. Armeekorps. Ein Erinnerungsbuch mit Geleitwort von General der Kavallerie Knochenhauer.

Soldatenjahr 1935/36 im X. Armeekorps — ein Jahr eiserner Disziplin und unverbrüchlicher Kameradschaft, ein Jahr des Ehrendienstes an der Nation, den erstmalig wieder eine junge Mannschaft in Fortführung einer ruhmreichen Tradition leistete. Soldatenjahr im Wehrkreis X, von der dänischen bis zur holländischen Grenze, im Emsland, im Oldenburgischen, in den Hansestädten, in Nordhannover und in Schleswig-Holstein — da tut sich für jeden Soldaten eine Fülle lebendiger Erinnerungen auf, ob er bereits ausgeschieden oder im aktiven Dienst verblieben ist; an den glanzvollen Tag der Kavallerie in Hamburg mit dem Besuch des Feldmarschalls von Mackensen, an die feierliche Einweihung des Hermann-Göring-Koogs, die festlichen Paraden der Standorte am Geburtstag des Führers, Vorbeimärsche und Truppenübungen, an lustige Episoden im Quartier, auf dem Kasernenhof, an die heißen Tage des Manövers — unzählige ernste und heitere Erinnerungen. Sie wieder aufleben, wenn man das Büchlein durchblättert. Vom ersten Antreten auf dem Kasernenhof mit Paprikarion und Zivilanzug bis zum schneidigen Parademarsch vor dem Kommandanten sieht sich der junge Angehörige der Wehrmacht von einer aufmerksamen Kamera verfolgt und im Bilde festgehalten. Unübertrefflich in ihrer Lebendigkeit sind diese nahezu hundert Bilderseiten, die alle wichtigen Ereignisse des militärischen und soldatischen Lebens in den verschiedenen Standorten und Truppengattungen des X. Armeekorps festhalten, so beispielsweise die Arbeit einer Radeltruppe, in ihrer sprechenden Bildhaftigkeit ausgezeichnet gelungene Momentaufnahmen, Verladung von Geschützen und Pferden mit riesigen Kranen, dann zahlreiche Szenen aus den Uebungsstunden auf dem Kasernenhof, wie Neuanfangsübung, Griffe und „Auffipen". Auch in die Kasernenstuben wird ein Blick getan: Waffenreinigung, Schuhzeugverpflegung, Morgenwäsche — bei all diesen alltäglichen Beschäftigungen war die Kamera auf dem Posten und hat sie von ihrer schönsten Seite belauscht; das gilt besonders auch für die lustigen Szenen aus dem Quartierleben.

Das im Verlag Broschek-Hamburg soeben erschienene Bilderwerk wird für das zweite Dienstjahr 1936/37 im X. Armeekorps einen Ergänzungsband erhalten. Dem ehemaligen oder aktiven Soldaten wird damit ein lebendiges Erinnerungsbuch in die Hand gegeben, das einen Ehrenplatz unter seinen Büchern einnehmen wird. Ganz abgesehen von der frischen und vollständigen bildlichen Schilderung des Soldatenlebens erhält es durch die Einleitung besonderen Wert, die neben hervorragenden Bildseiten führender Männer der Wehrmacht einen schlaglichtartigen Rückblick über die wichtigsten politischen Ereignisse seit der Machtergreifung bringt. wl.

„Berliner Monatshefte."

Zeitschrift zur Vorgeschichte und Geschichte des Weltkrieges, herausgegeben von Major a. D. Dr. h. c. Alfred von Wegerer. 14. Jahrgang 1936, Novemberheft. Duncker-Verlag Berlin-W. 15.

Der reichhaltige Inhalt dieses Heftes beginnt mit dem überaus wertvollen Aufsatz Professors Georg Küntzel, Frankfurt a. M., über „Rankes Lehre von den Großen Mächten' und die Gegenwart". Rankes Ueberzeugung, daß es die idealen Kräfte des Glaubens, die moralischen Energien, der entschlossene Wille von Führern und Völkern sind, die dem Schicksal Trotz bieten, hat diesen historisch-politischen Weltmeister auch zu uns wieder in Lebensnähe gerückt. Im Hinblick auf die Bedeutung des Reformationstages dürfte aus dem weiteren Inhalt des Heftes ein Aufsatz von Sir Raymond Beazley, Birmingham, über „Großbritannien, Deutschland und die portugiesischen Kolonien" von besonderem Interesse sein. Aus dem weiteren Inhalt des Heftes sei der Artikel von Wladimir von Korostowetz: „Graf Alexander Konstantinowitsch Benckendorff" und eine Entgegnung von Fritz von Reinhöfer: „Hat Oesterreich-Ungarn gemußt?" erwähnt. Den Schluß des Heftes bilden: Wilson und die Kriegsschuldfrage, Monatsbericht, Buchbesprechungen und Bücherschau. Der Bezugspreis der Berliner Monatshefte: Vierteljährlich im Inland RM. 2,50, Einzelpreis RM. 1,—. !!

Die oberste Leitung im Kriegsfalle

Ein Blick auf Europas Großmächte / Alle Kräfte im Dienst der Kriegesführung

Von

Oberstltn. (E) v. Belli, Reichskriegsministerium

Ludendorff verlangt in seinem Buch „Der totale Krieg", daß der Feldherr zugleich die oberste Leitung auf allen Gebieten übernehmen soll. Ihm schwebt als Ideal die Stellung Friedrichs des Großen vor, der Staatsmann und Feldherr in einer Person war. Die meisten Fachleute auf der Welt bestreiten jene Forderung, ganz einfach deswegen, daß eine überragende Persönlichkeit als „König in seinem Heer" ein Idealbild darstellt. Sie bezweifeln aber die Möglichkeit der Verwirklichung unter neuzeitlichen Verhältnissen. Die Unterstellung des Feldherrn unter den leitenden Staatsmann wird darum die Regel bilden müssen. Dies entspricht ganz dem Begriff des totalen Krieges.

Alle Kräfte des Landes stehen im Dienst der Kriegführung. Die Wehrmacht ist nur ein Teil, wenn auch der wichtigste Teil dieser Kräfte. Die Regierung leitet den gesamten Krieg und stellt der Wehrmacht die ihr im Rahmen des Ganzen zusallende Aufgabe.

Alle Welt ist darüber einig, daß die Wehrmacht zur Durchführung dieser Aufgabe am besten unter dem Befehl eines einzigen Kriegsherrn steht. Diese Forderung ist aber dann schwer zu erfüllen, wenn die drei Teile der Wehrmacht getrennten Ministerien unterstehen. Es ist schon schwierig, im Rahmen eines einzigen Ministeriums für die gesamte Wehrmacht die Rolle des Ministers und des Feldherrn abzugrenzen. Klare Verhältnisse bestehen nur, wenn der Minister in eigener Person gleichzeitig der oberste Feldherr ist. Eine andere brauchbare Lösung ist, daß der Regierungschef das Landesverteidigungsministerium oder die drei getrennten Wehrministerien persönlich übernimmt, wie wir es in Italien sehen.

In parlamentarisch regierten Ländern ist es schwierig, die Unterstellung bestehender getrennter Wehrministerien unter einen einzigen Minister zu verwirklichen, so sehr auch namhafte Fachleute dafür eintreten. Da sich aber die dringende Notwendigkeit, für Einheitlichkeit in Landesverteidigungsfragen zu sorgen, nicht bestreiten läßt, hat man im Laufe dieses Jahres in England und kurz darauf auch in Frankreich eine Mittellösung gewählt.

In England wurde ein neuer Kabinettsminister eingesetzt, der die Landesverteidigung zusammenfassen soll. Die Minister für Marine, Landheer und Luftwaffe sind ihm aber nicht unterstellt und behalten die Verantwortung für ihre Wehrmachtteile bei. Andererseits hat sich der Regierungschef den persönlichen Einfluß auf die Landesverteidigungs-Angelegenheiten ausdrücklich vorbehalten. Welche Rolle der neue Minister spielen wird, kann dahee nur die Erfahrung lehren. Bemerkenswert ist seine Aufgabe nicht. Immerhin wird er seinem Lande nützliche Dienste leisten können, wenn er wenigstens die Rüstungsprogramme, die jeder Wehrmachtteil getrennt aufstellt, aufeinander abstimmt. Im Frieden kommt es dabei in erster Linie auf die zweckmäßige Verteilung der ihm gesamt für Wehrzwecke verfügbaren Geldmittel an.

In Frankreich hat der bisher nur für das Landheer zuständig gewesene Kriegsminister jüngst eine ähnliche Stellung erhalten, wie sie der neue englische Minister der ganzen Wehrmacht gegenüber einnimmt. Er führt den Titel: „Minister für Landesverteidigung und Krieg". Es entspricht ganz der in Frankreich herkömmlichen Vormachtstellung des Landheeres vor Marine und Luftwaffe, daß kein neuer Minister ernannt wurde, sondern daß vielmehr der Heeresminister einen Vorrang vor seinen Amtsgenossen erhielt.

Vielleicht ist in Frankreich in ähnlichem Sinne geplant, im Kriege auch dem obersten militärischen Führer der Landstreitkräfte die Gesamtleitung der Operationen aller Wehrmachtsteile zu übertragen.

Nachrichten darüber liegen im Schrifttum nicht vor.

In England ist die höchste militärische Spitze der Ausschuß der Generalstabschefs der drei Wehrmachtteile. Ein Kriegsrat ist nach unseren Begriffen für die Leitung von Operationen keine ermöglichte Einrichtung. Solange die drei Kriegsministerien einig sind, kann zwar alles gutgehen. Bestehen aber Meinungsverschiedenheiten, so ist die entscheidende Stelle das Kabinett. Dann müssen Laien über Fragen zu Gericht sitzen, über die sich nicht einmal die ersten militärischen Fachleute des Landes einigen konnten. Eine geplante Aenderung dieses Zustandes durch Einsetzung eines Generalissimus für die ganze Wehrmacht in Kriegszeiten ist aus englischen Veröffentlichungen nicht zu ersehen. Ganz ausgeschlossen ist diese Lösung jedoch vielleicht nicht.

In England ist nämlich schon seit längerer Zeit eine Einrichtung vorhanden, die in großzügiger Weise einer Entwicklung in diesem Sinne entgegenkommt. Auf Churchills Anregung entstand vor zehn Jahren eine Wehrmacht-Akademie, in der künftige Wehrmacht-Generalstabsoffiziere, die aus Marine, Heer und Luftwaffe hervorgehen, ausgebildet werden. Ein Wehrmacht-Generalstab besteht noch nicht. Es wird aber jederzeit möglich sein, einen solchen im Bedarfsfalle aus früheren Hörern der genannten Akademie zusammenzustellen. Ein vereinigter Generalstab dieser Art wird jeder obersten Kriegsleitungsstelle, mag sie nun ein Ausschuß oder ein Generalissimus sein, eine sehr wirksame Hilfe bringen. Aus einem Wehrmacht-Generalstab kann im Laufe der Entwicklung vielleicht auch einmal ein Oberbefehlshaber aller Streitkräfte hervorgehen.

Ansätze wie die Franzosen den englischen Minister zur Vereinheitlichung der Landesverteidigung nachgeahmt haben, sind sie auch kürzlich zur Bildung einer Wehrmacht-Akademie geschritten. Sie haben dabei auch die sehr zweckmäßige englische Einrichtung übernommen, an diese höchste militärische Lehranstalt auch Zivilbeamte zu kommandieren. Gerade das ist eine Maßregel, die dem Gedanken des totalen Krieges völlig entspricht.

Verantwortlich: Rudolf Meyer, Bremen.