Staats- und
Universitätsbibliothek
Bremen

# Staats- und Universitätsbibliothek Bremen

## Digitale Sammlungen

15.09.1935 (Nr. 255)

Visual Library

# Bremer Zeitung

**Parteiamtl. Tageszeitung der Nationalsozialisten Bremens**

Das Amtsblatt des Senats — der Freien Hansestadt Bremen

Bremer Zeitung erscheint täglich (auch Montags). Monatsbezug: RM. 2.30 einschl. 30 Rpf. Zustellungsgebühr; durch die Post RM. 2.30 einschl. Ueberweisungsgebühr ausschl. Postzustellgeld. Der Bezugspreis ist im voraus zu entrichten. Postscheck Hamburg 173 72. Betriebsstörungen begründen keinen Anspruch auf Erstattung oder Ersatz. NS.-Gauverlag Weser-Ems G. m. b. H., Bremen, Am Geeren 6—8 / Fernsprecher: Roland 625.

1935

Anzeigen-Grundpreise: Die 22-mm-Zeile im Anzeigenteil 13 Rpf., die 70-mm-Zeile im Textteil 75 Rpf. Ermäßigte Grundpreise (für kleine Anzeigen, Familienanzeigen u. a.) sowie sonstige Bedingungen laut Preisliste 5. (Nachlaßstaffel C.) Für Anzeigen durch Fernsprecher keine Gewähr. Annahmeschluß 18 Uhr. Sprechzeit: Verlag werktäglich von 12—13 Uhr; Schriftleitung Dienstag bis Freitag von 12½—13½ Uhr.

Nr. 255 / 3. Jahrgang — Sonntag, 15. September — Einzelpreis 15 Rpf.


# „Dienst am Volk von Jugend an!"

## Des Führers zielsetzende Rede beim Appell der HJ. / Mustergültige Disziplin der 50000 / Weihevolle Totenehrung

### Höhepunkt des Reichsparteitages

(Drahtbericht unseres in Nürnberg weilenden Hauptschriftleiters)

**Nürnberg, 15. September.**

Mit dem heutigen Tage erreicht das unbeschreiblich schöne Erleben des Reichsparteitages 1935 seinen Höhepunkt. Das will etwas heißen, wenn man bedenkt und miterlebt hat all das bisher Gebotene an intensiver und von unverrückbar ernstem Willen getragener Arbeit des Kongresses und an einzigartigen Aufmärschen, wo sich der Nationalsozialist als der bestdisziplinierte politische Soldat der ganzen Welt erweist.

Nach dem von weit über 50 000 Männern erstellten Appell des Arbeitsdienstes am Donnerstag, nach dem Aufmarsch der weit über 100 000 Politischen Leiter mit ihren 20 000 Fahnen vor den Augen des Führers auf der Zeppelinwiese am Freitagabend, begann der Sonnabend in Nürnberg mit der Stunde der Jugend, wo 50 000 Hitlerjungen dem Führer schworen, daß sie gewillt sind, die heiligen Ideale der nationalsozialistischen Bewegung hochzuhalten und auf ewig weiterzutragen.

Von unermeßlicher Tiefe war der Eindruck, den die Ansprache des Führers an die Jugend hinterließ, diese Ansprache, die den Jungen sagte, was der Führer und somit der nationalsozialistische Staat von der deutschen Staatsjugend erwartet, und wie diese Jugend anders, ganz anders zu sein das Recht und die Pflicht hätte als die es war, welche vor Anbruch der nationalsozialistischen Weltanschauung in Deutschland bestand. Unvergeßlich wird diese Stunde jedem der einzelnen Jungen Adolf Hitlers bleiben, und so, wie die 50 000 jungen Herzen dem Führer zujubelten und sich ihm aufs neue verschworen, so werden sie nach dem Erlebnis solcher Stunde ihr ganzes Leben lang verschworen bleiben und auf Tod und Leben dazugehören.

Aber nicht weniger unvergeßlich bleibt für alle, die sie miterlebten, die Stunde der 3. Arbeitstagung der Deutschen Arbeitsfront, in der durch den Führer persönlich die feierliche Einsetzung des Reichsarbeits- und -wirtschaftsrats erfolgte, wobei der Führer, Dr. Ley und Reichsminister Dr. Schacht sprachen. Das bereinst vom Führer durch Dr. Ley dem deutschen Arbeiter gegebene Versprechen, daß unter dem nationalsozialistischen Regime dem deutschen Arbeiter alles erhalten bleiben werde, was ihm nur irgendwie nützen kann, hat sich schon in der kurzen Zeit seit der nationalsozialistischen Machtergreifung nicht nur voll erfüllt, sondern es ist darüber hinaus noch auf den Trümmern eines chaotischen Zusammenbruchs gewissenloser Gewerkschaftspolitiker die neue, schönere und zweckmäßigere, die weit nützlichere Organisation der Werktätigen Deutschlands entstanden, mit der der in allen anderen Ländern der Erde herrschende Klassenkampf für Deutschland endgültig überwunden ist.

Der Betrieb ist eine Ganzheit. Unternehmer und Arbeiter sind nicht mehr zwei getrennte, sich bekämpfende Klassen, sondern Soldaten ein und derselben Arbeitsarmee, die vom Schicksal auf verschiedene Kommandoposten gestellt sind. Die Einheit des Betriebes steht über allem, und jedes einzelne Gefolgschaftsmitglied wacht, eifersüchtig darüber, daß keine Organisation, keine Vereinigung und keine Ideenwelt oder Gesellschaftsordnung die Einheit des Betriebes stört. Nicht die Hebung des Lohnniveaus ist unser Ziel, sondern die Hebung des Lebensniveaus des Menschen muß erreicht werden, des Menschen, der im Mittelpunkt nationalsozialistischen Wollens steht. Das sind die Grundgedanken, die in ihrer lapidaren Größe hinter allem stehen, was bei der 3. Jahrestagung der Deutschen Arbeitsfront und bei der feierlichen Einsetzung des Reichsarbeits- und -wirtschaftsstats gesagt worden ist und gesagt werden konnte.

Was da noch am gestrigen Tage bei der Tagung der NS.-Volkswohlfahrt, bei der Tagung des Amtes für Beamte, endlich bei der Fortsetzung des Parteikongresses nachmittags bis in die Abendstunden hinein geschafft und geleistet worden ist, muß man im einzelnen erlebt haben oder wenigstens nachlesen, um es in seiner Bedeutung für das neue Deutschland richtig werten und würdigen zu können.

Zu einem unbeschreiblich großartigen Erlebnis der Volksgemeinschaft gestaltete sich das Volksfest, das gestern eine Viertelmillion deutscher Volksgenossen zu einer gigantischen Kundgebung der Lebensfreude vereinte. Hier in dem mächtigen Raum der Zeppelinwiese und dem angrenzenden Stadion feierten Hunderttausende unter dem Hoheitszeichen ein Fest, wie es nur in Nürnberg möglich sein kann. Das Volk selbst bestritt das Riesenprogramm, das sich in Leibesübungen, Tänzen, Musik und frohem Trubel vor den Augen der Unzähligen, welche die Riesentribünen füllten, abrollte. Unvergeßlicher Höhepunkt war das Großfeuerwerk „Die vier Jahreszeiten", das in diesem Jahre an Pracht und Flammenzauber alle Erwartungen übertraf. Wir werden auf dieses einmalige Erlebnis in einem Sonder-Bildbericht zurückkommen.

Das Größte aber und Schönste erwartet uns am heutigen Tage, dem Tage der SA., der SS. und des NSKK., wo die alten Sturmabteilungen mit ihren Fahnenmeer die Luitpoldarena füllen werden, um dem Führer auf's neue zu huldigen und dem deutschen Volke wie der ganzen Welt zu zeigen, daß die Manneszucht und der Geist der SA. in alter Festigkeit und Stärke in Deutschland am Leben sind, der SA., die heute wie für alle Zukunft das zuverlässigste Instrument des Führers ist und bleibt.

Da ist es denn als etwas ganz besonders Denkwürdiges noch zu erachten, daß am Abend dieses Tages das alte, ehrwürdige Nürnberg auch noch eine Reichstagssitzung des Dritten Reiches erleben kann, nachdem in seinen Mauern vor diesen hundert Jahren so manches Mal die alten Kaiser Reichstagungen abgehalten haben. Der Reichstag ist vom Führer einberufen, um eine Regierungserklärung entgegenzunehmen. Man kann sich denken, daß die Erklärung, zu deren Entgegennahme in so denkwürdiger Stunde der Reichstag einberufen ist, über den Rahmen des allgemein Politischen hinausgehen wird, und ohne uns als besondere Propheten erweisen zu wollen, können wir wohl sagen, daß es sich bei der erwarteten Erklärung um einen historischen Akt von besonderem Gepräge handeln wird, der in seiner Bedeutung für das deutsche Volk und den nationalsozialistischen Staat bestimmt nicht den bedeutsamsten Entscheidungen und Erklärungen des Führers bei anderen Reichstagssitzungen nach der Machtergreifung nachstehen, ja, die meisten sogar wahrscheinlich übertreffen wird.

**So harren wir hier in froher Erwartung des angekündigten feierlichen Aktes, der so, wie wir ihn uns denken, sich harmonisch in den geschichtlichen Rahmen dieses glorreichen Parteitages 1935 einreihen wird, in den Rahmen des Parteitages der wiedererrungenen Freiheit Deutschlands, über den heute wie in aller Ewigkeit Adolf Hitlers Fahne weht.**

f. B. D.

### Unser Tagesspiegel

**Staatssekretär Hull hat dem deutschen Geschäftsträger in Washington sein Bedauern über das Urteil des Richters Brodsky ausgesprochen.**

**Die Signatarmächte des Memelstatuts haben eine Kontrolle der Memelwahlen in Aussicht genommen.**

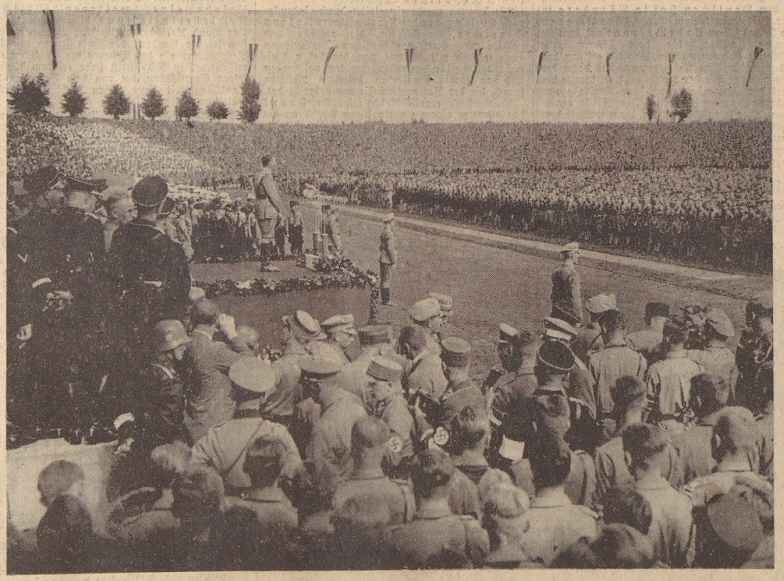
**Mussolini hat sich erneut gegen jede Kompromißlösung im italienisch-abessinischen Konflikt erklärt.**

**Britannien erhebt energischen Einspruch gegen die englandfeindliche Rundfunkpropaganda Italiens.**

**Das Bremer Wählamt „Roland" steht nunmehr vor der Inbetriebnahme.**

**Die Fleisch- und Kartoffelpreise sind endgültig auch für Bremen festgelegt worden.**

**Der Reichsnährstand wendet sich gegen die unberechtigten Vorwürfe der Preistreibereien im Einzelhandel.**



Gestern vormittag sprach in einer machtvollen Kundgebung im Stadion der Führer zur Hitler-Jugend — Foto: Weltbild

## Aufmarsch der Hitler-Jungen vor dem Führer

### von Schirach zu Adolf Hitler: „Wir alle, Millionen und Millionen, wir tragen in unsern Händen Ihre Fahnen"

Noch nach Stunden gellen uns die Ohren, wenn wir hinter dem Führer durch das kilometerlange dichte Spalier der Menschen durch die Nürnberger Straßen fahren. Diese Spalierfahrten durch jubelnde Menschenmengen sind uns nichts Neues und doch sind sie jedesmal ein Erlebnis, weil sie in jeder Stunde eine neue Bestätigung sind für diese so unerhörte und beispiellose Einheit von Führer und Volk. Wo in anderen Ländern würden Menschen stehen, um einen Augenblick lang einen Mann zu sehen, und ihm ihr Herz darzubringen?

Diese Fahrt am Sonnabend früh hinaus zum Stadion, wo die Hitler-Jugend traditionell ihren großen Appell abhält, war wieder wie das Fahren auf einem Meere. Woge um Woge trug uns weiter, lebendige Wogen aus gläubigen Menschen.

Am Eingang zum Stadion begrüßte der Reichsjugendführer Baldur von Schirach den Führer und geleitete ihn zu der Tribüne. Dann meldete er: **„50 000 Mann HJ. und Jungvolk im Nürnberger Stadion angetreten."**

Wir kennen dieses Bild aus früheren Jahren, aber uns ist, als ob es von Jahr zu Jahr schöner, geschlossener und disziplinierter werde. Wir erinnern uns jener Stunde im Jahre 1933, als die Begeisterung dieser Jugend alle Schranken hinwegschwemmte und der Führer eine Viertelstunde lang und länger nicht zu Worte kommen konnte. Heute steht diese Jugend stramm ausgerichtet in mustergültiger Ruhe da und erst das Kommando „Rührt Euch" gibt die Bahn frei für ihre Gefühle und ihre Begeisterung.

Um den Führer herum stehen gruppiert der Stellvertreter des Führers, Stabschef Lutze, Reichsführer SS. Himmler, Reichsorganisationsleiter Dr. Ley, Reichsleiter Bormann und Reichskriegsminister von Blomberg, dahinter die Gauleiter und höheren SA.- und SS.-Führer. Die Gebiets- und Obergebietsführer der HJ. sind mit Stabsführer Lauterbacher an der Spitze angetreten. Das geschlossene braune Rund des Stadions wird links und rechts unterbrochen von zwei breiten Bahnen, auf denen die Jungvolk-Trommler mit ihren großen Landsknechts-Trommeln sitzen, sie leuchten blau, rot, grün, gelb, ein wunderbares Bild der Einmütigkeit.

Die Stimme eines Sprechers hallt über das Feld: Das große chorische Spiel der Hitler-Jugend „Bekenntnis der Jugend" von Wolfgang Brockmeier hat seinen Anfang genommen; das aus Spiel und Art der Jugend geboren wurde. Sprecher wechseln mit Sprechchor, chorischen Liedern und Fanfaren: Hier wächst genau so wie beim Arbeitsdienst neues kultisches Gut, entwickelt sich der neue Stil deutscher Feiertstunde.

Wir hören die Sprecher:

Was uns ward übergeben,
Wir wollens rein erhalten,
Daß wir aus unserem Leben
Des Volkes Sein gestalten!"

Und ein anderer Sprecher:

„Wir schreiten eng zusammen
Den Weg, den Gott uns zeigt,
Bis rein aus unsern Flammen
Das künftge Deutschland steigt!"

Das Lied „Heilig Vaterland" mit seiner wuchtigen chorlatartigen Weise schließt das Spiel. Zu Beginn des Vorspieles sind Fahnen herausgetragen worden zum Rund.

**Baldur von Schirach meldet die 50000**

Mein Führer! Als ich Ihnen, mein Führer, vorhin meldete: „50 000 Jungvolk und Hitlerjugend im Stadion zu Nürnberg angetreten!", da hätte ich ebenso gut sagen können: Hier steht vor Ihnen die ganze junge Generation unseres Volkes. Denn sie, die hier in diesem Stadion versammelt sind, sind nur ein kleiner Bruchteil, eine Abordnung der ganzen Jugend Ihres Reiches, mein Führer!

**Der Weg von der kleinen ringenden Jugendgemeinschaft von einst bis zur Staatsjugend von heute ist ein weiter Weg gewesen, und es sind viele Opfer an Mühe und an Arbeit gebracht worden von allen, die hier in diesem Stadion stehen, bis zu diesem Tage.** Aber es ist nicht die Gewalt der Zahl, die uns beschäftigt und ergreift. Das Kostbarste, das diese Jugend in ihrem Kampfe sich errungen hat, das ist diese Kameradschaft ohne Wenn und Aber, das ist diese — ich möchte sagen — neue Gesellschaftsordnung, die kein arm und kein reich kennt, die uns alle zu einer gläubigen Gemeinschaft von Kameraden gemacht hat.

**Den toten Helden der HJ!**

Wenn wir hier auf diese fröhliche Jugend blicken, so sehe ich aber unter ihnen 21 bleiche Gesichter jener toten Kameraden, die gestorben sind und sich geopfert haben, damit wir in solcher Kameradschaft leben können. Diese Kameraden, mein Führer, sie sind im Glauben an Sie gestorben. Die ganze Jugend Deutschlands lebt in diesem gleichen Bekenntnis. Wir haben an dem heroischen Beispiel dieser unserer Besten gelernt und erfahren, daß die Treue zu Ihnen das Tor ist zu unserer Unsterblichkeit.

**Mein Führer! Dort oben stehen die Fahnen, die von einem großen Teil dieser Jugend in einem**


**Während des Reichsparteitages**

ist die **„Bremer Zeitung"** in der Buch- und Zeitschriftenhandlung im Hauptbahnhof in Nürnberg zu haben


**Marsch, der teilweise über vier Wochen gedauert hat, durch Deutschland getragen wurden. Dieser Marsch wurde von uns der Adolf-Hitler-Marsch der deutschen Jugend genannt. Denn er ist der Ausdruck des Wollens und Sehnens des ganzen jungen Deutschlands.** „Wir alle, Millionen und Millionen, wir tragen in unseren Händen Ihre Fahnen. Wir tragen sie durch das ganze Deutsche Reich zu Ihnen und mit diesen Fahnen unsere Herzen und mit unseren Herzen unsere Treue zu Ihnen, unsere Liebe zu Ihnen und unseren Gehorsam zu Ihnen. Adolf Hitler, unser Führer Sieg-Heil, Sieg-Heil, Sieg-Heil!

**Der Führer spricht**

Als der Führer vortritt, scheint es zunächst, als ob der Jubel kein Ende nehmen wollte. Aber eine Handbewegung schneidet ihn ab und schafft Ruhe. Das ist das Wunder der Disziplin.

Deutsche Jugend!

Zum drittenmal seid ihr zu diesem Appell angetreten, über 54 000 Vertreter einer Gemeinschaft, die von Jahr zu Jahr größer wurde. Das Gewicht derer, die ihr in jedem Jahr hier verkörpert, ist immer schwerer geworden. Nicht zahlenmäßig, nein, wir sehen es: wertmäßig. Wenn ich mich an den ersten Appell zurückerinnere und an den zweiten und diesen heutigen damit vergleiche, dann sehe ich dieselbe Entwicklung, die wir im ganzen anderen deutschen Volksleben heute feststellen können:

**Unser Volk wird zusehends disziplinierter, straffer und strammer, und die Jugend beginnt damit. Das Ideal des Mannes auch in unserem Volk ist**

**nicht immer gleich gesehen worden.** Es gab Zeiten, sie liegen scheinbar weit zurück und sind uns fast unverständlich, da galt als das Ideal des jungen deutschen Menschen der sogenannte bier- und trinkfeste Bursche. Heute, sehen wir mit Freude nicht mehr den bier- und trinkfesten, sondern den wetterfesten jungen Mann, den harten jungen Mann. **Denn nicht darauf kommt es an, wie viel Glas Bier er zu trinken vermag, sondern darauf, wie viel Schläge er aushalten, nicht darauf, wie viele Nächte er durchzubummeln vermag, sondern wie viele Kilometer er marschieren kann.** Wir sehen heute nicht mehr im damaligen Bierspieper das Ideal des deutschen Volkes, sondern in Männern und Mädchen, die kerngesund sind, die straff sind.

**Zäh wie Leder — hart wie Stahl!**

Was wir von unserer deutschen Jugend wünschen, ist etwas anderes, als es die Vergangenheit gewünscht hat. In unseren Augen, da muß der deutsche Junge der Zukunft schlank und rank sein, flink wie Windhunde, zäh wie Leder und hart wie Krupp-Stahl. (Stürmischer Beifall). Wir müssen einen neuen Menschen erziehen, auf daß unser Volk nicht an den Degenerationserscheinungen der Zeit zu Grunde geht. **Wir reden nicht, sondern wir handeln. Wir haben es unternommen, dieses Volk durch eine Schule zu erziehen, ihm eine Erziehung zu geben, die schon mit der Jugend anfängt und nimmer enden soll.**

Von einer Schule wird in Zukunft der junge Mann in die andere gehoben werden. Beim Kind beginnt es und beim alten Kämpfer der Bewegung wird es enden. Keiner soll sagen, daß es für ihn eine Zeit gibt, in der er sich ausschließlich selbst überlassen sein kann.

**Jeder ist verpflichtet, seinem Volke zu dienen, jeder ist verpflichtet, sich für diesen Dienst zu rüsten, körperlich zu stählen und geistig vorzubereiten und zu festigen.**

Und je früher diese Vorbereitungen anfangen, um so besser. Wir werden nicht in der Zukunft 10 oder 15 Jahre in der deutschen Erziehung versäumen, um später gutmachen zu müssen, was vorher leider schlecht gemacht ist. Unsere Absicht und unser unerschütterlicher Wille ist es, daß wir schon in die Herzen der Jugend den Geist hineinbringen, den wir im großen Deutschland als den allein möglichen und für die Zukunft erhaltenden sehen möchten und sehen wollen. Und wir wollen das nicht nur, wir werden es durchführen. Und ihr seid ein Ausschnitt dieser Entwicklung, viel straffer und viel strammer als vor drei Jahren. Und ich weiß, es wird in den nächsten Jahren immer und immer besser werden.

# Volksfest des Reichsparteitages

## Im Zeichen der Freude und des Sports / Hunderttausende auf dem Festgelände / Das Riesenfeuerwerk

**Nürnberg**, 15. September.

Das ist das neue Deutschland: Nach Tagen anstrengender Arbeit sucht es seine Erholung nicht bei schalen und nichtigen Freuden, sondern durch Leibesübungen und wertvolle Erholung, die auch dem inneren Menschen etwas zu geben vermag. Das nationalsozialistische Deutschland besaht die Freuden dieses Lebens. Aber es stellt auch an diese Freuden höhere Ansprüche und steht auf dem Standpunkt, daß für das deutsche Volk das Beste gerade gut genug ist.

Nach diesem Leitspruch war auch das große Volksfest des Reichsparteitages auf allen um den Dutzendteich gelegenen Aufmarsch- und Sportplätzen ausgerichtet. Es bot in seinem überwiegenden Teil ein sportliches Programm. Die bei den Olympischen Spielen 1928 mit der Goldenen Medaille gekrönte Kampfbahn erlebte einen Rekordbesuch. Mit 65 000 Zuschauern ist dieser eher zu niedrig als zu hoch geschätzt. Das Mosait der Zuschauer auf den Wällen, beherrscht von dem Braun der Uniformen, hob sich von der saftgrünen und gepflegten Rasenfläche und dem Grau der Aufbauten wirkungsvoll ab. Von den Wällen wehten die Freiheitsfahnen unter dem mit schweren Wolken bedeckten Himmel.

Nach schmissiger Marschmusik der Ruhrknappenkapelle fünden Fanfaren um 16 Uhr den Beginn der Darbietungen an, die mit einem bunten Feld des Sportamtes der NS.-Gemeinschaft „Kraft durch Freude" eingeleitet werden. Im ganzen Innenraum verstreut zeigen die Sportgruppen der NS.-Gemeinschaft ausgezeichnete Darbietungen, die erkennen lassen, welcher Wert auf die körperliche Gestaltung des deutschen Arbeitsmenschen gelegt wird. Geradezu akrobatisch aber muten die Motorrad-Vorführungen der NSKK.-Fahrer an, die in atemraubendem Tempo steilwändig oder gar auf den Hinterrädern kehrend über die Aschenbahn rasen. Die Deutschland-Riege der Deutschen Turnerschaft zeigt am Reck Uebungen, an denen auch der Weltmeister Winter-Frankfurt teilnimmt. Es ist überflüssig, über die Leistungen dieser auserlesenen Riege noch Lobenswertes zu sagen.

**Das Hauptinteresse gilt natürlich dem Fußballkampf zwischen dem Deutschen Meister FC. Schalke 04 und einer Städtemannschaft Nürnberg-Fürth. Der Deutsche Meister trat in stärkster Besetzung an und lieferte ein hervorragendes Spiel, das die Erwartungen der Zuschauermassen vollauf befriedigte. Daß Schalke nur einen knappen 1:0-Sieg davontrug, ist dem aufopfernden Spiel der gesamten Städtemannschaft Nürnberg-Fürth zuzuschreiben. Mit einem solchen Gegner hätte Nürnberg-Fürth auch einen unentschiedenen Ausgang erzwingen können.**

Der zweite Hauptteil des Volksfestes spielte sich auf der großen Zeppelinwiese angesichts der mächtigen Haupttribüne ab. Hier eröffneten um 4 Uhr die Werkscharen der Deutschen Arbeitsfront das Programm. Sie trugen ein höchst wirkungsvolles Chorwerk vor, dem die Massen mit ehrlicher Bewunderung folgten. 24 Fahnenschwinger fanden auf den hohen Aufbauten und zum Klange zweier Fanfaren ließen sie die wallenden Tuche, die das Hakenkreuz und das Zeichen der Arbeitsfront trugen, sich entfalten. Das Chorwerk kündete im Sprechchor und Einzelsprechern von dem Willen der jungen deutschen Werkmannschaft, nicht nur zur Leistung, sondern auch zum ewigen Glauben an Deutschland.

Im Anschluß daran entwickelte sich auf der Zeppelinwiese ein fröhliches sportliches Treiben. Auf den Waldwiesen luden Waldtheater, Kasperle- und Puppentheater, Ausstellungszelte, Tanzringe und der Reichstheaterzug der Deutschen Arbeitsfront zur fröhlichen Kurzweil ein. Wohin man auch kam, man konnte überall das eine feststellen: Nach der Arbeit hat sich hier ein gläubiges Volk zu wahrer Freude und zu einer wahren Volksgemeinschaft zusammengefunden.

Den prachtvollen Abschluß dieses einzig dastehenden Volksfestes brachte das ½ Stunden dauernde grandiose Feuerwerk, das unter dem Motto „Vier Jahreszeiten" stand. Immer wieder ließen die malerischen Figuren und Lichtfassette die Hunderttausende zu lebhaften Beifallstürmen hin. Grüne Bäume, blühende Sträucher, Maibäume und frische Blumen symbolisierten dann den Frühling. Sommerlich schlug sich um mit Kronen, Schlangen und Schleifen, Früchten und Leuchtkugeln. Hakenkreuzfeuerräder leiteten über zur gewaltigen Sommersonnenwendfeier, die eine der Höhepunkte des Feuerwerks wurde.

Der Herbst stand im Zeichen des Erntefestes. Korngarben wechselten ab mit Blumensträußen und Girlanden. Inzwischen ist es Winter geworden. Silbernes Funkeln und Schneefall künden ihn an. Zum Abschluß leuchtet uns das Feuer der Wintersonnenwende. Nach Bombenflitmen verschwindlichster Art das bengalische Feuer das Zeichen der Morgenröte des neuen Jahres.

An das gewaltige Feuerwerk schloß sich als letzte Vorführung der Film „Arbeiter heute" an, der Bilder zeigte von der ersten Madeira-Fahrt von 3000 deutschen Arbeitern. Die Hunderttausende blieben nun bei Kurzweil und Belustigungen der verschiedensten Art noch lange Zeit beisammen.

# Die Jugend — unsere Zukunft

Es kommt eine Zeit, da wird das deutsche Volk mit einer hellen Freude auf seine Jugend sehen, da werden wir alle ganz ruhig, ganz zuversichtlich in unsere alten Tage hineingehen in der tiefinnersten glücklichen Ueberzeugung, in dem glücklichen Wissen: Unser Lebenskampf ist nicht umsonst. Hinter uns, da marschiert es schon nach. Und das ist Geist von unserem Geiste, das ist unsere Entschlossenheit, unsere Härte, das ist die Repräsentation des Lebens unserer Rasse. (Stürmischer Beifall.)

**Wir werden uns so stählen, daß jeder Sturm uns stark findet. Wir werden aber auch nie vergessen, daß die Gesamtsumme aller Tugenden und aller Kräfte nur dann wirksam werden kann, wenn sie einem Willen und einem Befehl unterlan ist.**

Wir stehen jetzt hier, nicht durch Zufall gefügt, nicht weil jeder einzelne ist, was er wollte, sondern weil auch der Befehl eures Reichsjugendführers hierher gerufen hat und weil dieser Befehl sich umsetzte in tausend einzelne Befehle. Und indem jeder dieser Befehle seinen Gehorsam fand, ist in Deutschland aus Millionen einzelnen deutschen Jungen eine Organisation geworden, und aus Zehntausenden in Deutschland lebenden Kameraden diese heutige Kundgebung, dieser heutige Appell. Nichts ist möglich, wenn nicht ein Wille besteht, dem immer die anderen zu gehorchen haben, oben beginnend und ganz unten erst endend. Und das ist neben der körperlichen Erziehung und Ertüchtigung die zweite große Aufgabe.

### Sinn der Gefolgschaft

Wir sind eine Gefolgschaft, aber wie das Wort schon sagt, Gefolgschaft heißt folgen, heißt Gefolgschaft leisten. Unser ganzes Volk müssen wir erziehen, daß immer, wenn irgendwo einer bestimmt ist zu befehlen, die anderen ihre Bestimmung erkennen, ihm zu gehorchen, weil schon in der nächsten Stunde vielleicht sie selbst befehlen müssen und es genau so nur dann können, wenn andere wieder Gehorsam üben. Es ist der Ausdruck eines autoritären Staates, nicht einer schwachen, schwätzenden Demokratie, eines autoritären Staates, bei dem jeder stolz ist, gehorchen zu dürfen, weil er weiß, ich werde, wenn ich befehlen muß, genau so Gehorsam finden.

**Deutschland ist kein Hühnerstall, in dem alles durcheinander läuft und jeder gackert und kräht, sondern wir sind ein Volk, das von klein auf lernt, diszipliniert zu sein.**

Wenn die anderen uns nicht verstehen, dann kann uns das gleich sein (begeisterte Zustimmung). Es ist noch nie das schlechteste auf der Welt gewesen, was die meisten nicht verstanden haben, im Gegenteil.

### Disziplin prägt die Jugend

Wir haben nicht die Hände in den Schoß gelegt und erklärt: Das ist uns nun einmal nicht gegeben, es ist nichts mehr zu machen. Nein: Doch ist etwas zu machen! Und wir haben es gemacht! (Stürmische Beifallskundgebungen) Und ihr, meine Jungen und meine Mädchen, ihr seid nun lebendige Zeugen für das Gelingen dieses Werkes. Ihr seid die Zeugen, daß diese Idee im deutschen Reich lebendig geworden ist. Und ihr seid der Beweis, wie diese Idee nun ihre Verwirklichung erfahren hat. Glaubt mir, es wird einmal eine Zeit kommen, da wird die deutsche Jugend ein wunderbar gesundes und strahlendes Antlitz besitzen, gesund, offen, aufrichtig, kühn und friedliebend.

Wir sind keine Raufbolde. Wenn uns die übrige Welt in unserer Disziplin verkennt, können wir nicht helfen. Aus dieser Disziplin werden für die Welt weniger Händel entstehen als aus dem parlamentarisch-demokratischen Durcheinander der heutigen Zeit. (Stürmischer Beifall und Heil-Rufe). Mögen doch die anderen uns auf diesem Wege in Ruhe lassen. (Brausender Beifall). Das ist der einzige Vorbehalt, den wir für unsere Friedensliebe aufstellen müssen: Keinem etwas zuleide tun und von keinem ein Leid erdulden! (Tosende Beifallskundgebungen).

### Verantwortung der Jugend

Wenn wir so dem deutschen Volke den Lebensweg zeichnen und festlegen, dann wird, glaube ich, auch in anderen Völkern das Verständnis für eine so anständige Gesinnung allmählich kommen und wachsen und man wird uns vielleicht da und dort aus diesem inneren Verständnis heraus brüderlich die Hand reichen. Nie aber wollen wir vergessen, daß Freundschaft nur der Starke verdient und der Starke gewinnt. Und so wollen wir uns denn stark machen, das ist unsere Losung. (Langanhaltende jubelnde Begeisterung).

Und daß dieser Wunsch in Erfüllung geht, dafür seid Ihr mir verantwortlich. Ihr seid die Zukunft der Nation, die Zukunft des Deutschen Reiches! Mit grenzenloser Begeisterung bereiten die Jungen und Mädel dem Führer nicht endenwollende Ovationen.)

Nach seiner Rede schritt der Führer, vom Reichsjugendführer und seinem Stabsführer begleitet, die Fronten der angetretenen Verbände ab und grüßte insbesondere jene Marsch-Gefolgschaften der HJ., die im Adolf-Hitler-Marsch die Fahne nach Nürnberg trugen. Noch einmal fährt er, im Wagen stehend, um das Rund des Stadions, dann hat die große Feierstunde der jungen Generation, dieses Erlebnis gläubiger Hingabe einer Jugend an ihren Führer, ihren Abschluß gefunden.

### Arbeitsfront beim Führer

Am Sonnabend kurz nach 9 Uhr marschierten vor dem Deutschen Hof in Nürnberg in ihrer kleidsamen blauen Tracht Werkscharen der Deutschen Arbeitsfront auf, deutsche Jungarbeiter, die dem Führer eine Huldigung bringen wollten. Mächtig erklang das Lied vom deutschen Arbeitsmann. Als dann der Führer in der Tür des Hotels erschien, kannte der Jubel der Jungarbeiter und der Tausende von Zuschauern kaum Grenzen. Der Reichsorganisationsleiter der NSDAP., Dr. Ley, meldete dem Führer die Werkscharen. Dann schritt der Führer zusammen mit Dr. Ley die Front der angetretenen Gruppe ab und begrüßte viele der deutschen Jungarbeiter mit einem Händedruck.

### Rudolf Heß bei der SA. und SS.

**Der Stellvertreter des Führers, Rudolf Heß, weilte am Sonnabendabend einige Zeit in den Lagern der SA. und SS.**

# Die Reichsluftwaffe in Nürnberg

## Hermann Göring besichtigt die Flugzeuggeschwader

**Fürth**, 15. September.

Auf dem Flughafen Fürth besichtigte am Sonnabendvormittag Reichsluftfahrtminister General Göring die Flugzeuggeschwader und Flugzeugeinheiten, die an den Vorführungen der Wehrmacht anläßlich des Reichsparteitages am Montag auf der Zeppelinwiese teilnehmen und dort zum ersten Mal die junge Reichsluftwaffe vertreten. Die insgesamt 198 Flugzeuge der Reichsluftwaffe, die an den Vorführungen der Wehrmacht in Nürnberg teilnehmen, stellen den größten Geschwaderverband dar, mit dem seit dem Bestehen der Reichsluftwaffe diese jüngste Waffengattung des deutschen Heeres an die Oeffentlichkeit tritt. Nachdem General Göring mit seiner Begleitung die lange Front der in dreifacher Gliederung aufgestellten Geschwader abgeschritten hatte, nahmen die Besatzungsmannschaften auf dem Rollfeld im Viereck Aufstellung. In seiner Ansprache an die Führer wies General Göring u. a. darauf hin, daß die Reichsluftwaffe zum ersten Male zum Reichsparteitag nach Nürnberg gekommen sei, zum Reichsparteitag 1935, der ganz im Zeichen der neuen deutschen Freiheit stehe. Die Flieger der Reichsluftwaffe sollen vom Reichsparteitag den Geist jenes gewaltigen Aufbruchs mitnehmen, der von diesem Höhepunkt nationalsozialistischen Lebens ausstrahlt.

**Der Reichsparteitag der deutschen Freiheit ist Tag des deutschen Volkes geworden. Die Wehrmacht nimmt an diesem Tage als lebendiges Glied des Volkes teil. Zur Disziplin und strammen Haltung unserer jungen deutschen Rekruten komme heute noch die uneingeschränkte Freude am Dienst, am Dienst für das Volk.**

Es gibt heute in der Wehrmacht keine falsche Unterwürfigkeit, sondern nur treueste Kameradschaft vom obersten Führer heraß bis zum jüngsten Rekruten. Dieser Geist unserer jungen deutschen Wehrmacht ist auch in der Reichsluftwaffe lebendig. Er ist das schärfste Schwert, das Deutschland einsetzen kann, denn über Maschinen und Technik steht immer noch der Mensch und über den Verstand noch das Herz. Das Letzte und Ausschlaggebende ist nicht das Material, sondern der Geist.

Die einzelnen Geschwader führten dann vor General Göring einen Massenstart und eine Reihe von Uebungen in der Luft durch.

# Zahlreiche Sondertagungen

### Reichsrechtsamt und Rasse

Im Kulturvereinshaus Nürnbergs versammelten sich am Freitag bei der Tagung des Reichsrechtsamtes über 1000 Parteigenossen des NS.-Juristenbundes.

Die Tagung wurde eingeleitet durch eindrucksvolle Ausführungen des Frankenführers Julius Streicher, der sich für die rassische geistige Neuordnung des deutschen Juristentums einsetzte und mit Wärme von der hohen Aufgabenstellung für den rassenbewußten, volksnahen und von klarem Empfinden beseelten Richtern sprach, die der Nationalsozialismus gebracht hat.

Anschließend ergriff Reichsleiter Dr. Frank das Wort zu einem eindringlichen Appell an die Juristen.

Nach einem herzlichen Dank an Pg. Streicher beauftragte Dr. Frank seinen Stellvertreter in der Reichsführung des NS.-Juristenbundes, Dr. Raeke, mit der Verlesung seiner eigentlichen Ansprache, da er selbst verhindert sei, der Kundgebung bis zum Ende beizuwohnen. Reichsamtsleiter Dr. Raeke verlas sodann die Ansprache des Reichsjuristenführers, die zunächst einen geschichtlichen Ueberblick über die bisherige nationalsozialistische Rechtsentwicklung bot. Sodann wurde die Notwendigkeit des ausführlich begründet, wobei insbesondere auf die durch ihn zu erfolgende Bekämpfung der Gefahr einer weiteren jüdischen Rechtseinflussung hingewiesen wurde. Der Bund Nationalsozialistischer Deutscher Juristen sei der Ausdruck der Zukunft des deutschen Rechtslebens als des Trägers des Volksrechtsgewissens. Der NS.-Jurist stehe erst am Anfang seiner Entwicklung, die von dem Gedanken der Unabhängigkeit einer freien Richter- und Anwaltturne getragen sei.

Die Ansprache schloß: „Deutsches Recht und deutsches Volk gehören zusammen wie deutscher Staat und deutsche Bewegung. Mögen immer wieder aus den Reihen des NS.-Juristenbundes Kämpfer erstehen, die für Ehre des deutschen Rechts stolz und mannhaft hoch halten! Dann wird aus dem Gesamtwirken von Bewegung und Staat, von Freiheit und Stärke, von Glauben und Wissen, das ewig nationalsozialistische Reich deutschen Rechtes erstehen."

### Hochschulreform und NS.-Studenten

Der NS.-Studentenbund, der auf dem diesjährigen Parteitag zum ersten Male als besondere Gliederung der NSDAP. auftrat, hielt im ehrwürdigen Katharinenbad seine Sondertagung ab.

Reichsamtsleiter Derichsweiler eröffnete die Tagung und gab als ersten Redner Reichsleiter Rosenberg das Wort.

Seine Ansprache war ein Appell an das deutsche Gewissen der Hochschule und eine scharfe Kritik an den Leistungen der gleichgeschalteten Wissenschaft. Der nationalsozialistische Student sei ein Garant der wirklichen Erneuerung der deutschen Hochschule. Die weltanschauliche Ausrichtung des Studentenbundes werde an erster Stelle dazu beitragen, die Erkenntnis an den deutschen Hochschulen zu beenden und endgültig den Trennungsstrich unter Auffassungen zu ziehen, die in das Reich des Mittelalters gehören

Dann nahm der Führer des NS.-Studentenbundes, Ministerialdirektor Schulze, das Wort Seine Ausführungen waren ein Bekenntnis der Kameradschaft von Dozent und Student, die auf verschiedenen Arbeitsgebieten dem gleichen Ziele zustrebten.

Anschließend nahm Reichsamtsleiter Derichsweiler das Wort zu einem Rechenschaftsbericht über das erste Jahr der Arbeit des neugegründeten NSD.-Studentenbundes Insbesondere befaßte er sich mit den Verbandsaufgaben der Korporationsfragen. Der endgültige Schlußstrich so betonte der Redner, wird unter dieser Entwicklung durch eine Verfügung gezogen, die der Studentenbund herausgibt und die besagt, daß die am 1. November neu zur Hochschulen kommenden jungen Studenten sich zu entscheiden haben, ob sie Angehörige des Studentenbundes werden oder einer Korporation beitreten wollen Die Aufgabe des Studentenbundes sei es, den politischen Studenten zu schaffen, der die Idee des Nationalsozialismus nicht nur verstandesmäßig erfaßt hat, sondern von dem Geist dieser Bewegung bis ins letzte durchdrungen und immer bereit ist, sich einzusetzen für das deutsche Volk und seinen obersten Führer.

### Zum Winterhilfswerk 1935-36

Zu der Sondertagung des Hauptamtes für Volkswohlfahrt in der Reichsleitung der NSDAP. waren am Sonnabend mittag im Kultur-Vereinshause einige tausend Amtsleiter, Helfer und Schwestern der Nationalsozialistischen Volkswohlfahrt erschienen. Nach dem Leistungsbericht des Hauptamtsleiters Hilgenfeldt über die Arbeit der NSV. und das Winterhilfswerk auf dem Parteitagrgt galt diese Sondertagung in erster Linie der Rechenschaftslegung über die Kleinarbeit des Alltags der Dienststellen der NSV. und der Millionen Helfer und Sammler.

Nach Eröffnungsworten des Hauptamtsleiters Hilgenfeldt sprach als erster Redner der Amtsleiter für Volkswohlfahrt, Reichswalter Arlt, und Jugendhilfe im Hauptamt Althaus über „Idee und Sinn nationalsozialistischer Wohlfahrtspflege". In seinen grundsätzlichen Ausführungen zeigte er die Unterschiede zwischen der nationalsozialistischen Wohlfahrtspflege und liberalistischer Almosenverteilung auf. Der Redner ging dann auf das Hilfswerk Mutter und Kind, die Müttererholung und die Kinderverschickung ein und betonte, daß mit diesen Einrichtungsmaßnahmen den Müttern körperliche Kräftigung und geistige und seelische Vorbereitung vermittelt werden soll, ihre verantwortungsvolle Aufgabe im Hinblick auf die Erziehung ihrer Kinder besser erfüllen zu können. Abschließend hob der Redner den erzieherischen Gesichtspunkt der Arbeit der NSV. hervor.

Ueber die Erfahrungen der täglichen Arbeit im Dienste der NSV. berichtete Gauamtsleiter Werdelmann (Gau Kurmark). Er streifte alle Tätigkeitsgebiete der nationalsozialistischen Wohlfahrtspflege und ging auf eine Reihe praktischer Fragen der Wohlfahrtsarbeit ein. Er trat für Schluß vor allem den Wert der Propaganda durch die Tat hervor und schloß mit einem Appell an die Pioniere der NSV., das ganze deutsche Volk zur aktiven Mitarbeit in der NSV. zu gewinnen.

Auch der letzte Redner, Gauamtsleiter Ueberhoer (Halle-Merseburg), sprach über den Kampf an der Front der NSV. Er schloß mit einem Ausblick auf die größte sozialistische Aufgabe der NSV., das Winterhilfswerk 1935/36, für das die Vorbereitungen in vollem Gange und zum Teil schon abgeschlossen seien. Zweimal schon sei der Kampf gegen Hunger und Kälte siegreich geführt worden und werde auch in diesem Winter erfolgreich durchgekämpft werden.

### Rechenschaftsbericht des Reichsschatzmeisters

Die Gauschatzmeister der Parteigauen traten am Freitag im großen Sitzungssaal des Rathauses zu ihrer Sondertagung zusammen. In zweistündigen eindrucksvollen Ausführungen gab ihnen Reichsschatzmeister Schwarz ein umfassendes Bild von der Verwaltung und Finanzgebarung der Bewegung, indem er zunächst in einem geschichtlichen Rückblick die Entwicklung aus dem Nichts schilderte. Der Verwaltungsapparat begann bei dem Neuaufbau der Bewegung im Jahre 1925 mit nur fünf Räumen. Heute beanspruchte der gesamte Verwaltungsapparat das Braune Haus in München. Allein die Reichsschatzmeister umfaßt insgesamt 17 Aemter, die der Reichsschatzmeister eingehend und ausführlich in ihrer Bedeutung, rechtlichen Stellung und ihrer Wirksamkeit nach innen und nach außen behandelte.



Die Wachtruppe, die gestern von der Reichsmarine gestellt wurde, marschiert am Bahnhofsplatz vorbei

Foto: Weltbild

**Unsere außenpolitischen Meldungen bringen wir dieses Mal auf der zweiten Seite der zweiten Beilage.**

Eine Million Reichsmark
Hauptgewinn
Preußisch-Süddeutscher
Klassenlotterie
Lose I. Klasse in Bremen
1/8 3 RM. 1/4 6 RM. 1/2 12 RM. 1/1 24 RM.
bei den Staatlichen Lotterie Einnehmern
Bruns, Obernstraße 57/Ansgarikirche
Fedden, Am Markt 15/16
Goethe, Liebfrauenkirchhof 10/11
Krumpipen, Bahnhofstraße-Ecke

Druck und Verlag: „Bremer Zeitung", NS.-Gauverlag Weser-Ems G. m. b. H., Bremen. Verlagsdirektor: Hugo Kohler. Hauptschriftleiter: Johann B. Dietrich (zurzeit in Nürnberg). Stellvertreter: Rudolf Müller. Chef vom Dienst: i. V. Rudolf Müller; Verantwortlich für Politik Rudolf Müller; für Kulturpolitik und Unterhaltung: Bernhard Schmidt; für Wirtschaft, Handel und Schiffahrt: i. V. Heinz Tischer; für Bremisches: Heinz Tischer; für Sport, Niedersachsen, Schiffsdienst und Umbruch: Rudolf Moser; sämtlich in Bremen.
Verantwortlicher Anzeigenleiter: Werner Freese, Bremen. Gültig ab 1. September 1935. Preisliste Nr 1. D.-A.: VIII. 35: 31 400.

## Perlkoks-Ballade

Das Gaswerk Bremen bietet — wie bekannt — für bedürftige Volksgenossen in extremliter Weise Perlkoks zu niederem Preise an, von dem sich nach Maßgabe der Vorräte jeder ein kleines Quantum abholen kann. Diese wohltuende Einrichtung soll natürlich möglichst vielen Volksgenossen zugute kommen. Leider ist es öfter vorgekommen, daß von einzelnen Familien mehrere Glieder ankamen und sich dadurch zum Nachteil anderer ein größeres Quantum Perlkoks sicherten, als dies der sozialen Absicht des Gaswerks entspricht. Bitterolf, dem dieser Uebelstand zu Ohren kam, läßt sich darüber in nachstehenden treffenden Versen aus.

Das Bremer Gaswerk, das verehrte
Hat löblich den Entschluß gefaßt,
Daß Perlkoks, der so vielbegehrte,
In Höhe einer Zentnerlast,
Dem ganzen Volk zu Nutz und Frommen,
Solange Vorrat, das ist klar!)
Soll jederzeit zugute kommen —
Ich finde so was wunderbar.

Hier braucht auch keiner lang zu geizen,
Der Preis ist niedrig angesetzt,
Ein jeder soll die Stube heizen,
Wenn er sich draußen abgehetzt,
Da mag sich jeder gratulieren,
Befreit von Frost uns Winterqual,
Es soll kein Volksgenosse frieren,
Den unser Gaswerk ist sozial.

Nun seh' ich leider immer wieder
Den Eigennutz verblendet seh'n,
Wenn mehrere Familienmitglieder
Sich Perlkoks dort zu holen geh'n:
Die Oma kommt, die Enkelkinder
Für ihre Heizung wohl bedacht,
Sie fragen dafür um so minder,
Was sonst ein armer Teufel macht.

Die Volksgemeinschaft, laßt euch sagen.
Erfordert, daß man Rücksicht nimmt,
Laßt jeden seinen Perlkoks tragen,
Für alle ist er zu bestimmt;
Und besser ist's in jedem Falle,
Daß man auch seinen Nächsten schont,
Statt daß sie ohne Perlkoks alle
Am Gaswerk schauen in den Mond.

Bitterolf.

# Danziger Urlauber in Bremen

### 104 Kameraden sind drei Wochen im Gau Weser-Ems zu Gaste

Am Sonnabend gegen Mittag trafen auf dem Bremer Hauptbahnhof 104 Danziger Volksgenossen ein, die, auf Bremen, Varel, Jever und den ganzen Gau Weser-Ems verteilt, bei uns drei Wochen zu Gast sein sollen.

Zum festlichen Empfang der Urlauber hatten sich der Musikzug der SA., Kreisamtsleiter Pg. Winkler und der Leiter der Hilter-Freiplatz-Spende, Pg. Ordemann, auf dem Bahnsteig eingefunden.

Im Lloyd-Wartesaal hieß dann Pg. Winkler die Gäste im Namen der NS.-Volkswohlfahrt herzlich willkommen, um ihnen zunächst bei ihren kameradschaftlichen Gastgebern recht schöne und frohe Wochen zu wünschen.

In knappen Worten schilderte Pg. Winkler die Größe und die Bedeutung dieser Urlauberentsendung. Während der Marxismus einst das Paradies auf Erden versprach, während noch heute in der Welt Streiks und Revolten toben, habe Adolf Hitler das Sozialismus der Tat wahrgemacht. „Dank seiner Führung," so betonte Pg. Winkler, „ist uns nicht nur die Existenzmöglichkeit erhalten geblieben, stehen wir nicht nur mitten im gewaltigsten Aufbauwerk, sondern durch Adolf Hitler ist es auch erst möglich geworden, solche großen Urlauberverschickungen vorzunehmen. Darum belehrt den Nörgler, wie falsch es ist, an große Dinge einen kleinen Maßstab anzulegen! Verlebt euren Urlaub im Gefühl wirklicher Verbundenheit mit euren Gastgebern. Tragt an alles, was ihr erlebt, die großen Gesichtspunkte heran, wie sie unser Führer lehrt!"

Nach dieser Ansprache, die auf alle tiefen Eindruck machte, marschierten die Urlauber geschlossen zum Columbus-Hotel Washington, wo für sie eine riesige Mittagstafel auf weißgedeckten Tischen bereitstand.

Der Verband der Kleingärtner hatte es sich nicht nehmen lassen, zu seinem Teil mitzuhelfen an der festlichen Bewirtung: Sämtliche Tische waren mit Blumen reich geschmückt, so daß sich unsere Danziger Gäste sehr bald heimisch fühlten.

Am Anschluß an das Mittagessen führte die Begleitmannschaft der Technischen Nothilfe die Gäste, soweit die Zeit dazu reichte, durch Bremen.

Am frühen Nachmittag dann verließen die Urlauber, außer vier Kameraden, die für Bremen bestimmt sind, unsere Stadt wieder, um in ihre Quartiere im Gau Weser-Ems zu fahren.

### Schulung der Vertrauensräte

Unter Bezugnahme auf unseren Artikel in der letzten Sonntagsausgabe wird nochmals auf diese Schulung aufmerksam gemacht.

Es ist Pflicht eines jeden Vertrauensrates mitgliedes, diese Schulung zu besuchen. Die Stellvertreter sind in diese Schulung nicht mit einbezogen. Die Anmeldung hat bis Dienstag nachmittag in den verschiedenen Geschäftsräumen der zuständigen Reichsbetriebsgemeinschaften bei gleichzeitiger Bezahlung des Unkostenbeitrages von 1 RM. bis spätestens Sonnabend, 21. September, zu erfolgen. Es wird dann gleichzeitig der Lehrplan ausgehändigt werden.

Es wird gleichzeitig auf die große Eröffnungstagung am Montag, 23. September, hingewiesen, an der sämtliche Vertrauensmänner und die Betriebsführer mit mindestens 20 Gefolgschaftsmitgliedern teilnehmen müssen. Die Teilnehmerkarten sind dem Lehrplan angeheftet und sind nach Schluß der Veranstaltung abzugeben.

**Vollgummireifen an Kraftfahrzeugen.** Die Reichs-Straßenverkehr-Ordnung hatte besondere Anforderungen für die Güteeigenschaften von Vollgummireifen festgesetzt und für die Vollgummireifen aller Art (sogenannte hochelastische Vollgummireifen) Auslauffristen vorgesehen, die für Kraftwagen — von Ausnahmen abgesehen — bis zum 1. Oktober 1935 laufen sollten. Wie soeben bekannt wird, hat der Reichs- und preußische Verkehrsminister einen Erlaß herausgegeben, in dem er im Interesse eines möglichst wirtschaftlichen Gummiverbrauchs bekannt gibt, daß die an den Rädern oder auf Lager befindlichen Vollgummireifen aufgebraucht werden können. Jeder Lastkraftwagenbesitzer, der sonst am 1. Okt. 1935 seinen Lastkraftwagen auf Luftreifen oder auf die Vollgummireifen neuer Art hätte umstellen müssen, kann jetzt die auf den Rädern befindlichen Vollgummireifen alter Art noch bis zu der für diese Reifen gültigen Abfahrgrenze abfahren, wenn der Reifen sonst noch in gutem Zustande ist. Da die Reifen alter Art später im Handel nicht mehr erhältlich sein werden, wird zwangsläufig jedes Kraftfahrzeug oder jeder Anhänger nach Verbrauch seiner alten Vollgummireifen entweder mit Luftreifen oder mit dem Vollgummireifen neuer Art versehen werden müssen.

### Fest der deutschen Schule am 22. September

Am kommenden Sonntag findet, wie in früheren Jahren, im ganzen Reich der vom Volksbund für das Deutschtum im Ausland (VDA.) veranstaltete „Tag des deutschen Volkstums" statt. In Stadt und Land wird in Feiern und Kundgebungen mit Musik, Volksliedern und Volkstänzen, Sprechchören, Aufführungen, sportlichen Wettkämpfen und Reden dieser Tag der volksdeutschen Verbundenheit festlich begangen werden. Millionen werden sich zusammenfinden im Gefühl unlöslicher Verbundenheit mit den 35 Millionen Volksgenossen jenseits der Grenzen.

Der Bundesleiter des VDA., Dr. Steinacher, hat angeordnet, daß der Tag des deutschen Volkstums in diesem Jahre mit Rücksicht auf die zeitliche Nähe des Reichsparteitages und um dessen Auswirkungen nicht zu beeinträchtigen, nicht in dem großen Rahmen wie im vorigen Jahre stattfinden soll. Größter Wert wird vor allem darauf gelegt, daß der Tag des deutschen Volkstums überall, das heißt auch in jedem Dorf und in jeder kleineren Stadt, durchgeführt wird.

Für die Abhaltung des Festes in der alten Form kommt für die Stadt Bremen erschwerend hinzu, daß die Bremer Kampfbahn, die in den beiden letzten Jahren den vorzüglichen Rahmen für das erhebende und einzigartige Fest der deutschen Schule abgab, im Hinblick auf die olympischen Spiele 1936 stark um- und ausgebaut wird. Die Leitung der Schulgemeinschaften des VDA. in Bremen hat deshalb der bremischen Landesschulbehörde vorgeschlagen — auch mit Rücksicht auf die Tatsache, daß die nächstjährige große Pfingsttagung des VDA. in Bremen stattfinden wird — von einer gemeinsamen Veranstaltung aller Schulen in diesem Herbst abzusehen und die Feiern in die einzelnen Schulen zu verlegen.

Diesem Wunsche entsprechend hat die Landesschulbehörde verfügt, daß am Montag, 23. Sept., in allen bremischen Schulen Gedenkstunden durchzuführen sind und daß am gleichen Tage — gemäß einem Erlaß des Reichserziehungsministers Rust — alle Schulen zu flaggen haben.

Die Staffelläufe um den Wanderpreis des Senats finden schon am Freitag, 20. Sept., statt.

**Reichsbund der Kinderreichen NSV.** Der Sprechstundendienst in den einzelnen Ortsgruppen ist in vollem Umfange wieder aufgenommen. Da die Sprechstunden gern besucht werden, weisen wir Mitglieder und Interessierte auf die heutige Anzeige betr. Sprechstunden hin.

## Konzerte / Vereine / Vorträge

(Die hierunter befindlichen Mitteilungen gehören zum Anzeigenteil!)

**Erhard Hüsch kommt!**

Diesjähriger einziger Liederabend am Freitag, 11. Oktober, im großen Saal der Glocke. Vorbestellungen (1,50—3,—) werden schon jetzt entgegengenommen im Konzertbüro Georg Wortels, Bornshof 18a (Tel. 291 84) und bei Fedden, Am Wall (Tel. 295 55).

**Wilh. Kempffs** einziger Klavierabend in diesem Winter findet bereits am 3. Oktober mit Werken von Händel, Bach, Schumann und Brahms statt. Karten bei Praeger & Meier, Bischofsnadel 1.

**Philharmonische Gesellschaft!** In diesem Winter finden 10 Montags- u. 10 Dienstagskonzerte mit dem Staatsorchester unter Leitung von GMD. Prof. Ernst Wendel und unter Mitwirkung der bedeutendsten Solisten, sowie 4 Kammermusikabende, statt. Stammsitze in allen Preislagen, sowie genaue Programme sind bei Praeger & Meier, Bischofsnadel 1, zu haben.

**Künstlerverein in Bremen.** Der Künstlerverein beginnt am Donnerstag, 17. Oktober 1935, abends 8.15 Uhr, die Veranstaltungen des Winters 1935/36 mit einem Klavierabend von Professor Ed. Erdmann. Das gesamte Winterprogramm und Rundschreiben wird in Kürze den Mitgliedern zugestellt. Der Vorstand.

**Deutsche Kurzschrift.** Die Deutsche Stenografenschaft eröffnet am Montag, 16. Sept., 20 Uhr, in der Oberrealschule, Dechanatstr. 5, einen Anfängerlehrgang.

### Zum Reichssporttag der HJ.

**Aufmarsch des Gebietes 7 Nordsee in Bremen am 27.—29. September**

**In den Tagen vom 27. bis 29. September wird Bremen im Zeichen der HJ. stehen, die gleichzeitig mit den übrigen Gebieten des Reiches, mit einer gewaltigen Fülle von Einzelveranstaltungen und Massenaufmärschen ihren Reichssporttag abhält. Ein Gebietsaufmarsch ist damit verbunden mit rund 10 000 Teilnehmern von auswärts, die in einer Zeltstadt auf den Rasenanlagen der Bremer Kampfbahn nächtigen; — insgesamt werden reichlich 27 000 Jungen in Bremen sein, mit Einschluß der Bremer natürlich, zuzüglich einiger Gruppen des BDM.**

Es sind sehr ungewöhnliche Veranstaltungen vorgesehen, die die gesamte Arbeit der HJ. überblicken lassen und Aufschluß geben über jegliche Einzelheit der erstrebten Ziele und das, was bereits geleistet werden konnte. So wird im Rathaus eine umfassende Ausstellung zu sehen sein, eine Leistungsschau der Hitler-Jugend.

Am Freitag, 27. September, ist abends Eröffnung des Zeltlagers mit einem öffentlichen Lagerabend des Jungbannes 1/75. Am Sonnabend ist sodann feierliche Flaggenhissung auf dem Rathaus und anschließend Eröffnung der Ausstellung. Am Abend findet eine Feierstunde aller Teilnehmer in der Bremer Kampfbahn statt.

Der Sonntag ist ausgefüllt mit einer Unzahl von Veranstaltungen. In der Kampfbahn ist in jeder Minute des Tages die HJ. bei der sportlichen Arbeit zu sehen. Gleichzeitig finden auf der Weser seemännische Wettkämpfe der gesamten Marine-Hitlerjugend des Gebietes statt. Platzkonzerte und Wettspiele der Musikzüge und HJ.-Fanfarenzüge finden statt auf allen Plätzen der Stadt. Nachmittags sind die Hauptveranstaltungen in der Bremer Kampfbahn mit Schauvorführungen aller Art, vorgeführt von der HJ. und den Marine-, Motor- und Fliegereinheiten. Ferner fallen die Entscheidungen in den Mannschafts- und Einzelwettkämpfen. Der Abend bringt einen Vorbeimarsch am Rathaus.

Näheres über die bevorstehenden Festtage bringen wir in den nächsten Tagen. —ch.

**Silberhochzeit in zweiter Ehe.** Das betagte Ehepaar Heinrich Hartmann, Semenjastraße, feiert am morgigen Montag Silber-Hochzeit. Frau Friderike Hartmann ging, selbst Witwe, mit dem Witwer Heinrich Hartmann vor 25 Jahren ihre zweite Ehe ein. Sechs unmündige Kinder und ein Pflegesohn waren damals zu versorgen.

**Silbernes Arbeitsjubiläum.** Auf eine 25jährige Tätigkeit im Hause der Bremer Chocolade-Fabrik Hachez & Co. kann am morgigen Montag die Lohnbuchhalterin Helene Franke, wohnhaft Mainstraße 85, zurückblicken.

**Hauspflege.** Die Abteilung Hauspflege der Zentrale für private Fürsorge, Altenwall 6, Fernruf D. 247 69, vermittelt bewährte Hilfskräfte, die sich in ihren Stellungen im Haushalt und in der Pflege als tüchtig und gewissenhaft erprobt haben. Die Pflegerinnen können für ganze Tage oder Stunden angefordert werden. Auch stehen geübte Pflegerinnen für Nachtwachen zur Verfügung. Näheres in den täglichen Sprechstunden von 9—11 Uhr. Anfrage werden in der Zentrale für private Fürsorge von 8—13 und 15½ bis 19 Uhr entgegengenommen, außer Mittwoch und Sonnabend nachmittags.

**Dampfer „Berlin"** des Norddeutschen Lloyd, heimkehrend von Newyork, trifft voraussichtlich Dienstag, den 17. September um 4 Uhr morgens in Bremerhaven ein. Die Fahrgäste werden um 7.30 Uhr gelandet.

**Schnelldampfer „Europa"** des Norddeutschen Lloyd, Kapitän O. Scharf, heimkehrend von Newyork, trifft voraussichtlich auch Dienstag, den 17. September, um 8 Uhr morgens in Bremerhaven ein. Anschließend werden die Fahrgäste gelandet.

### Programm der Reichskirchentagung

**vom 20. bis 23. September 1935 in Bremen**

Für den niederdeutschen Raum findet in der Zeit vom 20. bis 23. September in Bremen — wie bereits mehrfach bekanntgegeben — die erste Reichskirchentagung statt. Die Tagung ist für Theologen und Laien bestimmt, die den großen Gedanken der Reichskirche besahen und will in der klaren Erkenntnis bestärken, daß wir als evangelische Kirche des deutschen Volkes in unserer Zeit neue Wege und neue Formen suchen und finden müssen. Der Besuch aller Veranstaltungen ist unentgeltlich. Karten werden nicht ausgegeben, doch werden zur Sicherung ausreichender Stehplätze Anmeldungen unter Angabe der zu besuchenden Veranstaltungen an die Evangelische Kirchenkanzlei, Sandstraße 10/12, erbeten.

**Programm:**

**Freitag, den 20. September 1935:**

Im gr. Glockensaal, 20.30 Uhr: Eröffnungsversammlung: Begrüßung: Reg. Bürgermeister Heider; „Unser Kampf für die Reichskirche". Redner: Reichsbischof Müller, Landesbischof Lic. Dr. Weidemann.

**Sonnabend, den 21. September 1935:**

In der Glocke, 9 Uhr: Morgenfeier. Vorträge: Reichsvikar D. Engelke: „Die innere Haltung der Bekenntnisfront". 11 Uhr: Oberregierungsrat Lessen (Weimar): „Die innere Haltung der Deutschen Christen". 16 Uhr: Reg. Bürgermeister Heider: „Wie sehe ich als Nationalsozialist die kommende Reichskirche?" Prof. D. Fascher (Jena): „Kegerriecherei oder Toleranz?"

Im Dom, 19 Uhr: Abendfeier.

**Sonntag, den 22. September 1935:**

Im Dom, 10.15 Uhr: Gottesdienst. Landesbischof Lic. Dr. Dietrich (Hessen-Nassau), Mitwirkung des Domchors;

in der Glocke, 12 Uhr: Vortrag: Oberkirchenrat Leutheuser (Weimar): „Von der Wandelbarkeit der gottesdienstlichen Formen."

In St. Martini, 19 Uhr: Abendfeier;

im kl. Glockensaal, 20.30 Uhr: Frau Liebe-Harkert (Leiterin des Evang. Frauendienstes Westfalen): „Was fordert die Stunde von der evangelischen Frau?" (Unkostenbeitrag 10 Pfg.).

**Montag, den 23. September 1935:**

In der Glocke, 9 Uhr: Morgenfeier; anschl. Vorträge: Vizepräsident Hahn (Hannover): „Von den Juden und ihren Lügen." 10.30 Uhr: Oberkirchenrat Dr. Voß (Hamburg): „Politischer Katholizismus und seine Bundesgenossen". 11.30 Uhr: Landesbischof Lic. Dr. Weidemann: „Hat die deutsche Glaubensbewegung Heimatrecht in der kommenden Reichskirche?" 16 Uhr: Prof. D. Hempel (Göttingen): „Luther und das Alte Testament"; anschl. Schlußfeier: Landesbischof Lic. Dr. Weidemann.

### Zweiter Werbeabend der NSfg.

Die von Reichsleiter Alfred Rosenberg ins Leben gerufene NS.-Kulturgemeinde hat sich als Mittlerin zwischen Volk und Kunst eine hohe Aufgabe gestellt. Wie ernst und ehrlich man diesen Bestrebungen in der Erziehung dieses Zieles mitarbeitet, hat schon der diesjährige Reichsparteitag in Nürnberg wieder bewiesen. Die deutsche, arteigene Kunst gehört mit all ihren verschiedenen Teilkomplexen dem gesamten deutschen Volk. Ihre Pflege kann heute nicht mehr das Vorrecht begüterter Kreise sein.

Von diesen Gedanken war der am Freitag in dem gefüllten großen Saal der „Centralhallen" von dem Ortsverband Bremen der NS.-Kulturgemeinde veranstaltete zweite Werbeabend getragen, auf dem Geschäftsführer Pg. A. Jaenisch grundsätzliche Ausführungen über die kulturpolitischen Aufgaben und Ziele machte. Unter dem Wahlspruch „Die neuen Künstler des Staatstheaters stellen sich vor" hat die NS.-Kulturgemeinde ihre Werbung in einen dreimaligen Vortragszyklus auf die deutsche Oper abgestellt. Wie der erste Abend in der „Union", so fand auch die zweite Werbeveranstaltung einen recht guten Besuch, der den Willen aller Volksgenossen zur freudigen Mitarbeit in ein treffliches Licht rückte. Immer wieder wurden die Künstler des Staatstheaters von Beifall überschüttet. Wurden Thea Tonsbruch, Margarethe Herbst und Hans Gleixner schon bei ihrem Erscheinen stürmisch gefeiert, so schwoll der Beifall nach den Darbietungen zu einem wahren Beifallssturm an. Natürlich gab es Zugaben. Die Darbietungen bestanden u. a. aus Arien aus „Fidelio", „Carmen", „Waffenschmied" und Operettenliedern. Kapellmeister Alfred Habermehl war seinen Kollegen ein feinsinniger Begleiter, der seiner Aufgabe voll gerecht wurde. Die orchestrale Umrahmung lag bei dem HJ.-Musikzug unter Leitung ihres Musikzugführers W. Runkel in besten Händen. Alles in allem ein Abend, der seinen werbenden Zweck, die Förderung des Opernlebens, befriedigend erfüllt haben dürfte. m—

**Bremer Tierschau.** In der Weserlust findet am Mittwoch, dem 18. September, eine Ausstellung von Pferden, Rindvieh, Schafen, Schweinen, Ziegen, Geflügel, Kaninchen und landwirtschaftlichen Erzeugnissen wie Obst und Gemüse statt.

# Gute Filme ohne Tonfilm-Schlager

Tivoli-Theater

### „Der Gefangene des Königs"

Georg Jurdalecks hat Geschichte und Legende, was und wie es sich ihm grade darbot, zu seinem Drehbuch „Der Gefangene des Königs" benutzt, in dem ihm eins der reizvollsten Themen, die man sich für den Film überhaupt denken kann, nämlich die Erfindung des Porzellans, gestellt war. Welche Möglichkeiten waren da: es ist der Hof August des Starken, des prachtliebenden Königs in Sachsen und von Polen, der den historischen Hintergrund für die Filmfabel abgeben muß! Es ist das Porzellan, das wundervolle Material Porzellan, das hier erfunden wird. Daraus mußte sich etwas machen lassen.

Und in der Tat haben Jurdaleck und Carl Boese, der Regisseur des Films, den Vorwurf ausgenutzt. Sie lassen allerdings jenen an vielen jenseitigen Möglichkeiten so dankbaren historischen Spielraum, den Hof zu Dresden, nicht übermäßig hervortreten. Sie behandeln diese Welt sehr geschickt als Hintergrund, während die Geschichte Fritz Böttgers und seiner Erfindung das Schwergewicht behält. Hier ist der Erfinder ein kleiner Berliner Apothekengehilfe, den man es in der schlimmen Zeit, da das Gold sehr rar war und die diesen Potentaten viel davon gebrauchten auf Kosten des Volkes für ihren Aufwand an Pomp und Pracht, einfach aufschwätzt, daß er Gold machen könne. Wie Böttger dann der Gefangene des Königs wurde, wie er als Schwindler gejagt werden soll und wie in der Nacht vor der Einrichtung die Erfindung des Porzellans durch einen verblüffend gut erfundenen Zufall gelingt, wie die Erfindung in letzter Minute den armen Böttger vor dem Henker rettet, das ist so reizvoll und spannend, dabei aber doch auch wieder so humorvoll und erheiternd geschildert, daß man sich diese köstliche Filmanekdote nicht entgehen lassen darf. Man hat die Haupthandlung mit einer anmutig keuschen Herzensaffäre Böttgers gekoppelt, so daß der Film eigentlich den viel sinnvolleren Titel „Porzellan und Liebe" verdient hätte.

Ein wesentlicher Vorzug des Films ist der bewußte Verzicht auf den üblichen Tonfilmschlager. Es geht wie man sieht, auch ohne ihn. Der musikalische Teil bleibt darauf beschränkt, Musik am Hofe des Königs zum Beispiel bei einem Gartenfest mit übrigens hervorragend schönen historischen Stimmungsbildern anzudeuten. Den Helden der Handlung spielt Paul Kemp. Man kennt sich einen natürlicheren, gewitzteren und lebensfliegren Böttger kaum vorstellen. Kemp macht einen Naturburschen, einen von Haus aus mit Humor, Narrenfreiheit (und mit unfreiwilligem Witz) gesegneten Jüngling aus dem Goldsucher, aber er spielt ihn so lustig, so echt in der harmlosen Kindlichkeit des Gemüts, daß man die Darstellung nicht mit historischen Einwänden widerlegen sollte. Pompös und glaubhaft auch Michael Bohnen als August der Starke. Adele Sandrock hat als Tante Sophie eine dezente Charge.

Aus dem reichhaltigen Beiprogramm des Tivoli sieben wir den Film „Kreuzer Emden in der Südsee" hervor, der uns über eine bedeutende Reise unserer Matrosen berichtet.

Metropol-Theater

### „Ein idealer Gatte"

Die Theaterstücke Oscar Wildes darf man vor allem als historische Dokumente nicht überschätzen. In der 1895 geschriebenen Komödie „Ein idealer Gatte" ist die Handlung durchaus nicht abhängig von der englischen Gesellschaft um die Jahrhundertwende. Der Mann mit einer Vergangenheit, mit einem bösen Fleck auf der eleganten weißen Frackbrust, ist ebenso gut in jeder anderen Gesellschaft denkbar. Das beweist die Verfilmung, die die Handlung ja in die Gegenwart übertrug. Die Drehbuch-Schreiberin konnte deshalb auch ohne Gefahr für die Glaubwürdigkeit der Handlung über die Zeitschranken des Theaterstückes hinweggehen, und die Menschen dieses Stückes, von denen sicherlich einige die Züge der Menschen jener Gesellschaft tragen, deren ausgemachter Liebling und Modeschrittmacher Oscar Wilde war, modern anziehen und aufstehen, sie dürfen ruhig in eleganten Autos durch das London unserer Tage fahren. Das macht nichts aus. Aber abhängig war der Film von vornherein von der Besetzung. Denn Wildes Gesellschaftsstücke sind — übertragen aufs Theater — Kammerspiele. Ein Kammerspielfilm ist auch dieser Tonfilm geworden, das Wagnis, die Handlung in den größeren Rahmen der modernen Filmtechnik zu stellen, ist dabei ganz geglückt.

Wir sehen also Lord Chiltern als Industriellen und vorbildlichen Chef seines großen Eisenerzwerkes. Wir sehen ein Stück London, stimmungsvoll und fast raffiniert photographiert, aber die Hauptsache ist und bleibt die Besetzung: Carl Ludwig Diehl als Lord Chiltern, Brigitte Helm als Lady Gertrud, Sybille Schmitz als Gloria, Georg Alexander als Lord Goring, Paul Hendels als Lord Caversham. Das ist eine Parade deutscher Schauspieler, die aus den Rollen viel mehr macht, als ein Theater bieten kann, zumal ja kein Theater in sogenannten Großaufnahmen mimische Meisterleistungen und charakteristische Szenen so nahebringen kann.

Diese Besetzung spielt also die Tragikomödie von dem Großindustriellen, der seinen Reichtum mit einer Unredlichkeit begründete. Eine eingeweihte Abenteurin versucht eine Erpressung, da sie mißglückt, verletzt sie die Frau des idealen Gatten, die zuvor die Erpresserin schamlos behandelt, tödlich. Der Ehe droht zu zerbrechen. Da zeigen Brigitte Helm und Sybille Schmitz in einer erschütternd gespielten Szene, in welchem Punkte sich zwei Frauen, die einander hassen, immer verstehen. In einer Szene mit Georg Alexander, in der Sybille Schmitz die um Liebe und um ein Zuhause bettelnde und flehende Frau spielen muß, übertrifft sie ihre Szene mit der Helm noch. Aber gerade jene Szene ist ein unbezahlbarer Regie-Einfall: während eine Tanzkapelle einen Meisterschlager spielt, geht die Aussprache der Frauen vor sich. Das ist der beste der zahlreichen „Kniffe", mit denen der Spielleiter sein Spielfeld der Kunst der Solisten angleicht. Diesem starken Vorzug des Films kann man sich nicht verschließen.

Das Beiprogramm des Metropol-Theaters ist abwechslungsreich. Beachtung verdient der Kulturfilm aus der Welt der Glasbläser in der bayerischen Ostmark. -nn.




Wie gut muß Persil sein...

wenn es eine solch herrliche Wäsche gibt.
Ich sage immer — je schmutziger die Wäsche,
um so besser wäscht Persil.
Da zeigt Persil erst so recht, was es kann!
Ja, ja —

Persil bleibt Persil



Dählmanns Kaffee

Ihr Geschmack

## Arbeitsdienstfahne wieder am Standort

**Auszug der Nürnbergfahrt für Bremens Männer des NSAD.**

Die aus den drei Bremer Lagern Oberneuland, Werderhöhe und Burbo zusammengestellte Abteilung der Nürnbergfahrer, insgesamt 118 Mann unter der Führung von Feldmeister Abteilungsführer Stachlys holte gestern ihre Fahne vom Rüten, um sie zur Arbeitsgauleitung zurückzubringen. Mit stolzer Freude erzählte uns Abteilungsführer Stachlys von dem schneidigen Vorbeimarsch vor dem Führer in Nürnberg, bei welchem die Bremer Abteilung einen ganz ausgezeichneten Eindruck hinterlassen hat.

In der Kirchbachstr., Ecke Schwachhauser Heerstraße, wurde die Truppe ankommenden Arbeitsmänner von dem Gaupielmannszug und dem Gaumusikzug unter der persönlichen Leitung des Obermusikmeisters Bahrs empfangen. Eine stattliche Anzahl von Volksgenossen hatte sich außerdem in der Umgebung der Glückszahlmache angesammelt, um freudigen Anteil an dem Ereignis dieses Rückmarsches der Nürnbergfahrer mit ihrer Fahne zu nehmen. Nach einer kurzen Meldung setzte sich die Abteilung unter Vorantritt des Spielmannszuges und des Gaumusikzuges in Bewegung, und unter den prächtigen Klängen der Marschweisen ging es nach Bremen hinein.

*

**Wir bringen heute unseren Lesern ein Bild, das die Arbeitsdienstmänner beim eifrigen Ausschmücken ihrer Lokomotive vor der Abfahrt nach**



Foto: Reichsarbeitsdienst

**Nürnberg darstellt. Für die schönste Ausschmückung wurde ein Preis ausgesetzt. Dazu wird uns folgendes Gedicht übermittelt:**

*

Wir fuhren, im tiefsten Herzen beglückt,
Mit frohem Singen und Sagen
Die Lokomotive herrlich geschmückt,
Geschmückt die festlichen Wagen.

Gekreuzte Spaten wiesen genau
Das Zeichen, in dem wir marschieren —
Sie durften die Männer vom Arbeitsgau
Auf der Fahrt nach Nürnberg zieren.

Wir brachten den Stolz und die Freude mit,
Die haben noch niemals getrogen,
Wir sind mit wuchtig dröhnendem Schritt
Am Führer vorbeigezogen.

Die ganze Stadt war ein Fahnenmeer,
Und das Volk wie ein einziges Feuer
Doch die Arbeitsfahne vor uns her,
Sie war uns am meisten teuer.

Nun kehrten wir wieder nach Bremen zurück!
Da Großes durften wir schauen;
Nun wollen mit weiter, Stück um Stück
An der deutschen Zukunft bauen.

Bis der letzte Mann und die letzte Frau
Vereint im gemeinsamen Wann
Heil unserem Führer, dem Arbeitsgau
Und Heil unserer herrlichen Fahne!

—df—.

## Der Winterarbeitsplan ist erschienen!




Die Belieferung der Betriebe beginnt am Montag. Auskunft und Anmeldung für alle Lehrgänge in der Geschäftsstelle der Schule der Deutschen Arbeitsfront, Am Wall 179/180. Unsere neue Geschäftszeit: Montags, Dienstags, Donnerstags, Freitags von 9—13 Uhr und 15—18.30 Uhr, Mittwochs von 9—16 Uhr, Sonnabends von 9—13 Uhr, außerdem jeden Donnerstag von 19—21 Uhr.

# Bremer Fleisch- und Kartoffelpreise

**Zur Bekanntmachung der Preisüberwachungsstelle im heutigen Anzeigenteil**

Die Behörde für Schiffahrt, Handel und Gewerbe hat als Preisüberwachungsstelle für das bremische Staatsgebiet für Fleisch und Kartoffeln im Zuge der letzten diesbezüglichen Verordnungen Festpreise für Fleisch und Kartoffeln festgesetzt, die für die einzelnen Verkaufsstellen, einschließlich den Verkaufsständen auf den Wochenmärkten verbindlich sind. Wir verweisen auf die Amtlichen Bekanntmachungen im Anzeigenteil dieser Ausgabe! Es dürfen für Rind- und Schweinefleisch (außer für Rinderfilet und Lende) nur die Kleinhandelspreise gefordert werden, die Ende März 1935 in denselben Verkaufsstellen üblich waren. Schweinespeck und Flomen gelten als Schweinefleisch im Sinne dieser Vorschrift.

Solche Schlachter, die in Bremen 70 v. H. ihres Frischfleischbedarfes mit Tieren der Schlachtwertklasse A, oder höher bewerteten Tieren decken und nachweisen, daß sie dies bereits seit dem 1. Januar 1935 getan haben, können mit Genehmigung der Preisüberwachungsstelle beim Verkauf von Fleisch aus den Hintervierteln einen Zuschlag bis zu 7 Reichspfennig je Pfund mit Knochen und bis zu 10 Reichspfennig je Pfund ohne Knochen fordern. Ebenso werden für Wurstsorten, die für die Volksernährung von besonderer Bedeutung sind, Höchstpreise festgesetzt: Blutwurst 0,80 RM., Gekochte Mettwurst 0,80 RM., Leberwurst 1 RM., Streichmettwurst 1,18 RM. und Sülze 1 RM. pro Pfund. Schlachter, die diese Sorten bisher schon geführt haben, sind verpflichtet, dieselben in gleicher Weise weiterzuführen.

In den Monaten September, Oktober und November betragen die Erzeugerpreise für Kartoffeln mindestens 2,30 RM. (für weiße, rote und blaue Sorten), jedoch nicht mehr als 2,50 RM.; für gelbe Sorten insbesondere Industriekartoffeln 2,60 RM., höchstens aber 2,80 RM. Hierzu treten bei Einkellerung entsprechende Zuschläge. Bei pfundweiser Lieferung betragen die Preise 0,04 RM. für weiße, rote und blaue Sorten und 0,05 RM. je Pfund für gelbe Sorten, insbesondere für Industriekartoffeln. Zuwiderhandlungen werden auf Grund der bestehenden Verordnungen entsprechend bestraft werden. Die neue Preisordnung tritt mit dem 15. September bereits in Kraft.

*

**Die Preisüberwachungsstelle Bremen selbst teilt uns zu dieser Bekanntmachung noch folgendes mit:**

**Die Festsetzung der Preise für Fleisch und Kartoffeln erfolgt um bei gleichbleibenden Löhnen unter allen Umständen einer Verteuerung der Lebenshaltung entgegenzuwirken. Nach den Bestimmungen des Reichsernährungsministeriums, die der Bekanntmachung der Preisüberwachungsstelle zu Grunde gelegt sind, werden die Einzelhandelsverkaufspreise für Fleisch, Wurst und Kartoffeln auf den Stand von Ende März 1935 zurückgeführt. Damit wird die im Laufe der Sommermonate bei diesen Waren in Erscheinung getretene Preiserhöhung wieder aufgehoben und dem Lohnniveau angepaßt.**

**Die Bekanntmachung der Preisüberwachungsstelle regelt nicht sämtliche Fleisch- und Wurstpreise. Da die Preisregelung vor allen Dingen der wirtschaftlich Bevölkerung dienen soll, beschränkt sich die Maßnahme auf die für die Volksernährung wichtigsten Sorten. Der Preis für Kalb- und Hammelfleisch und für Rinder-Filet und Lende wird nicht geregelt. In der Bekanntmachung wird jedoch mit allem Nachdruck darauf hingewiesen, daß nach wie vor ungerechtfertigte Preissteigerungen verboten sind. Das gilt selbstverständlich auch für diejenigen Fleisch- und Wurstsorten, für die Höchstpreise nicht festgesetzt sind.**

**Die Preisüberwachungsstelle wird die Einhaltung der Preisbestimmungen auf das genauste überwachen und von ihrem Ordnungsstrafrecht bei allen Zuwiderhandlungen auf das schärfste Gebrauch machen. Eine Nachprüfung der Qualität der in den Geschäften feilgehaltenen Fleisch- und Wurstwaren wird von Amts wegen erfolgen.**

# 25 Jahre Dienst an der Operette

**Zu Heinrich Kastners Bühnenjubiläum**



Foto: Schlegel

Für das Staatstheater Bremen hat Heinrich Kastner eine völlige Neueinstudierung der klassischen deutschen Operette „Die Fledermaus" vorbereitet. Am kommenden Mittwoch wird sie neu inszenierte Operette aufgeführt werden. Mit dieser Arbeit schließt Kastner die ersten fünfundzwanzig Jahre seines Dienstes an der deutschen Operette ab. Er selbst singt den Eisenstein, sein Freund, Kammersänger Josef Degler von der Staatsoper Hamburg, der zusammen mit ihm die Bühnenlaufbahn begann, singt den Frank. Das war seit geraumer Weile bereits abgemachte Sache. „Wenn du dein 25jähriges feierst," hatte Degler vorgeschlagen, „dann feire ich mit, wie du beim Ehrenfest auch feierst: mit Arbeit nämlich. Und wenn ich soweit bin, dann singst du, Heini Kastner, den Siegmund . . .!"

Beide Freunde haben über diese lustige Abmachung natürlich herzlich gelacht, denn Kastner wird den Siegmund natürlich nicht singen, aber er hat ihn mal gesungen — auch öffentlich und mit einigem Erfolg. Das war auf dem Podium des Konzertsaals in Frankfurt a. M., in dem die Schüler des Raffishen Konservatoriums damals zum Studienabschluß, gewissermaßen bühnenreif, mit Maske und im Ensemble, auftraten und sich die erste öffentliche Kritik holten. Der Konservatoriumsschüler Kastner hatte nämlich einen guten Tenor. Aber da er, Sohn eines angesehenen Frankfurter Kaufmannshauses, selbst nach Vaters Wunsch und Willen Kaufmann werden sollte, begann die Vorbereitung auf die Bühnenlaufbahn erst, als Kastner schon wohlbestallter kaufmännischer Angestellter war. Seine freien Abende hatte er immer im Frankfurter Opernhaus zugebracht . . . natürlich oben auf dem „Olymp". Da saß der junge Kaufmannslehrling also seine Abende jahrelang. Er wurde ein begeisterter Wagner-Verehrer. Wagner war seine heimliche Liebe, vielleicht hatte er sie von der Mutter geerbt, die gerne musizierte. Der geltrenge Herr Papa wollte jedenfalls nicht viel vom Theater wissen. Als Kastner aber auf eigenen Beinen stehen konnte, als er so ziemlich unabhängig vom Vater war, setzte er es doch durch, daß er das Konservatorium belauchte, um später selbst einmal auf der Bühne zu singen. Wagner natürlich, das versteht sich.

Die drei schweren, arbeitsreichen Jahre auf dem Konservatorium sind nicht leicht gewesen. Schwerer aber noch war die Enttäuschung, die Kastner dann erleben mußte.

Mit dem Vorsingen auf Engagement wollte und wollte es nicht klappen. Immer wieder wurde der junge Heldentenor abgewiesen oder vertröstet. Er ließ sich nicht entmutigen. Er arbeitete und arbeitete. Er saß abends im Theater. Er studierte neue Partien. Er arbeitete für sich allein an der Ausbildung und Durchbildung des schauspielerischen Elements. Und das alles, insbesondere das gründliche Gesangsstudium, hat sich später vielfach gelohnt. Denn wenn ein Sänger sein Material baargenau kennt, wenn er mit der Stimme arbeiten kann, wenn er den Ton setzen und gestalten kann, wenn er das winzige Stimmbändchen zu pflegen weiß und zu atmen gelernt hat, dann hat er einen Grund, auf dem man weiter bauen kann. Und dieser Grund war da.

So kam Kastner zum Vorsingen nach Kiel und — wurde verpflichtet, zwar nicht als Heldentenor. Aber er durfte singen. Auch seinen geliebten Wagner! Zum Beispiel den Mime. Das war schon etwas. Und es war um so mehr, als sich dabei sein natürliches, starkes Schauspielertalent entfalten konnte. Kastner war aber mit diesem Stand der Dinge nicht zufrieden. Er hielt es in Kiel nicht aus und ging nach Heidelberg, als sich dort zufällig etwas bot. In Heidelberg war er mit seinem Bruder Jakob zusammen, der es inzwischen zu einem geschätzten Bassisten der dortigen Oper gebracht hatte. Jakob Kastner hat den richtigen „Riecher" für das eigentliche Talent seines Bruders gehabt. Im richtigen Augenblick hat er ihm den richtigen Tip gegeben: die Operette — zum Entsetzen Heinrichs, der als Wagner-Verehrer ein wenig einseitig war und nichts von der Operette wissen wollte. Er hatte wie so viele Leute ein Vorurteil gegen dieses sogenannte Musentistkind, er wußte damals noch nicht, daß man mit dem richtigen Einsatz echter künstlerischer Mittel aus der Operette auch ein Kunstwerk machen kann. Immerhin ließ er sich dazu überreden, den „Lieben Augustin" zu singen und zu spielen. Der Erfolg war nicht der große — die Aufführung wurde auch entscheidend über Kastners ganze Bühnenlaufbahn. Von nun an, da Kastner es ja selbst erlebt hatte, wieviel Anforderungen die Darstellung einer Operettenfigur stellen kann, lang er alle Operetten, die klassischen und die modischen.

Der Weltkrieg hat die Laufbahn für einige Jahre unterbrochen. Kastner wurde Frontsoldat. Gleich nach dem Kriege kam er nach Bremen. Das „Bremer Schauspielhaus" hatte ihn auf vier Monate für die Sommer-Operette verpflichtet. Seither hat Kastner einen erheblichen Abschnitt der Geschichte der Operette in Bremen mitgemacht. Ja, er hat dazu beigetragen, daß der Operette ein großer Teil des Publikums gewonnen wurde, der, wie er selbst so als junger Wagner-Verehrer, das Wesen der Operette nicht vom richtigen Standpunkt aus beurteilte.

Ein sehr wichtiger und bedeutungsvoller Abschnitt in der Geschichte der Entwicklung der Operette in Bremen ist die Berühmelung des „Stadttheaters Bremerhaven" mit dem Stadttheater auf dem Bremer Theaterberg. 1924. Kastner wurde natürlich mit übernommen. Er ist ja eine brauchbare Kraft, die immer ihren Platz ausfüllt, und überdies hat sein Name in Bremen bereits Zugkraft. Am Schauspiel zum Beispiel kann man ihm eine ganze Reihe von Rollen anvertrauen. Er ist u. a. der Leopold im Lustspiel „Im weißen Rößl". Als Spalanzani in „Hoffmanns Erzählungen" holt er sich so begeisternde und anerkennende, ja, ermunternde und ernste Pressestimmen der in der Meinung über diese Leistung einmütigen Kritik, daß er in den Operetten, die im Spielplan des Stadttheaters auch auf der gegnerischen Seite geduldet wurden — in der „Fledermaus", dem „Zigeunerbaron" und „Drei alte Schachteln" — zur ersten Besetzung gezählt werden mußte. Auf der Grundlage dieser Operetten hat er dann in zäher Arbeit und im festen Glauben an die echten künstlerischen Werte und Aufgaben der Operette, die heute niemand mehr der Operette streitig machen wird, den Operettenspielplan am Stadttheater bzw. am Staatstheater mit aufgebaut und ausgebaut. Er hat 1930 den Mut gehabt, die erste sogenannte „Ausstattungsoperette" zu inszenieren. („Drei Musketiere".) Und er hat dabei immer eine glückliche Hand, die Unterstützung der Leitung des Hauses und gute Mitarbeiter gehabt. Ein lebhaftester Erinnerung sind noch die Inszenierungen: „Das verwünschte Schloß", „Der Lauf ins Glück" und „Der goldene Pierrot".

Etwa vierzig Operetten hat Kastner im Verlaufe seiner 25jährigen Tätigkeit inszeniert. Da er selbst in rund zweihundert Rollen auftrat, ist ihm aus dem reichen Schatz seiner Erfahrungen eine Regie-Technik erwachsen, die den leider meistens sehr mäßigen Textbüchern eine oft ideale Ueberleitung in die anschaulische Welt der Bühne sichert. Kastner hat seit zwölf Jahren auch die „Kinderkomödie" überwacht, d. h. er hat die Weihnachtsmärchen-Aufführungen des Stadtbzw. Staatstheaters inszeniert. Auch das hat dazu beigetragen, daß er in Bremen so bekannt und beliebt wurde.

Mit der Darstellung des Eisenstein in der „Fledermaus" will sich Kastner von seinem alten Fach des Operetten-Buffos verabschieden, um dann die netten älteren Herren zu spielen, dazu ist ein junges Herz auch eine bleibende Voraussetzung, weil ohne jene älteren Herren auch die jüngste Operette nicht gut denkbar ist. Als Operetten-Oberspielleiter des Staatstheaters wird Kastner noch vielen schönen Aufgaben entgegensehen. Die beste und dankbarste darunter ist und bleibt sie, die sich Kastner selbst als vornehmste schon immer stellte: dazu beitragen, daß ein Musenstiefkind zu allen Ehren und Rechten gelangt.

— ese —



Heinrich Kastner als Schubert („Dreimäderlhaus"), Stuttgart 1917: Beispiel einer guten Maske, bei der auf die oft verzerrte „Aehnlichkeit" verzichtet ist zugunsten eines gehaltvollen inneren Ausdrucks.

## „Twelfth Night" im Neuen Gymnasium zu Bremen

In einer Reihe von englischen Schulen bestehen seit längeren Jahren Laienspielgruppen, die es sich zur Aufgabe gemacht haben, fähige Schüler an den Werken der besten englischen Dichter praktisch zu schulen. Sie sind dabei ein hervorragendes Mittel, um eine starke Verbindung zwischen den gegenwärtigen und den ehemaligen Schülern sowie der Lehrerschaft herzustellen und die junge Generation in die alte, bewährte Ueberlieferung hineinwachsen zu lassen. Dichter aller Jahrhunderte kommen dabei zu Wort, besonders die jüngeren und jüngsten. Aber den Dichter der englischen Jugend ist zweifellos Shakespeare, der sprachgewaltige, der gedankenreiche, von dem die Engländer rühmen, er bedeute für das englische Weltreich mehr als alle englischen Heere und Flotten zusammengenommen.

So sahen wir vor zwei Jahren eine solche Schulgruppe im Neuen Gymnasium Shakespeare's Julius Cäsar aufführen, eine achtbare Leistung. Und vorigen Dienstag und Mittwoch erlebten wir Shakespeare's „Twelfth Night" in einer ganz vorzüglichen Darstellung durch die Laienspielgruppe der Worthing High School (bei Brighton). Die Szenerie war auf die einfachste Weise durch ein paar Stühle, durch Tisch und Bank angedeutet, die auf offener Bühne, je nach Bedarf, umgesetzt wurden, ganz nach Shakespeareischer Art, und doch wird niemand es als Mangel empfunden haben, daß die gewohnten Theaterkulissen fehlten. Der Leiter der Gruppe, Mr. Fuller, hatte seine Leute straff eingeübt und hielt die Handlung in starkem Schwung, so daß eine wirklich gute Gesamtleistung sowohl darstellerisch wie sprachlich erzielt wurde. Ganz besonders prächtige Leistungen boten Mr. A. Rae, als Malvolio, Mr. Turner als Narr, Miß Blackburn als Viola und Mr. Dickenson als Sir Toby. Gewiß war es für unsere Schüler und Schülerinnen nicht leicht, dem schnellen Rhythmus der Shakespeareschen Verse zu folgen, obwohl eine Einführung in das Lustspiel in allen Schulen gegeben worden war. Aber alle folgten mit gespanntester Aufmerksamkeit und gaben ihrer Freude und ihrem Dank nicht nur am Schluß, sondern oft mitten im Stück durch lebhaften Beifall Ausdruck. Die drei Vorstellungen waren restlos ausverkauft.

Die englische Gruppe war in Bremer Familien untergebracht, die dankenswerterweise Quartiere zur Verfügung gestellt hatten. Sie hatten vorher bereits in Hamburg, Kiel, Lüneburg, Hannover und Oldenburg gespielt; sie hatten auch ein Artistenkonzert gegeben, das leider sind übersanft, das sportlichen Wettkämpfen Zuschauer gewesen. Immer und immer wieder gaben die Gäste ihrer Bewunderung für das heutige Deutschland Ausdruck, am Schluß der Vorstellung auch durch eine vorgetragene Strophe, und wir sind überzeugt, daß solche Sendboten am besten imstande sind, die verlogene Hetze gegen Deutschland im Auslande endlich zum Schweigen zu bringen. Dr. Heidrich.

## Rote-Kreuz-Werbeabend Oberneuland

Es war ein wohlgelungener, feiner Abend, zu welchem der 2. Zug der Sanitätskolonne 3 in Oberneuland (Zugführer Jürgs) gestern in Jürgens Holz eingeladen hatte. Der schöne Saal war dicht gefüllt. Die Darbietungen rechtfertigten den glänzenden Besuch voll und ganz. In hervorragenden Rolle wirkten der Musikzug der Bezirksfolonnenabteilung Bremen unter Leitung des Musikzugführers Bellebaum in Stärke von 28 Mann, sowie die Männer- und Frauenabteilung des Turnvereins Oberneuland bei der Ausgestaltung des Werbeabends mit.

Der Zugarzt von Oberneuland Dr. Teichmann entbot allen Erschienenen einen herzlichen Willkommengruß. Er begrüßte u. a. den Landeskolonnenführer Dr. Bruckmeyer, Dr. Röhrscheidt, den Gemeindevorstand Köhnken, Zugarzt Dr. Hoge und den Kolonnenführer Dr. Kretschmann. Der Redner brachte nach warmen Worten der Werbung auf den Schirmherrn des Deutschen Roten Kreuzes, unseren Führer, ein dreifaches „Sieg-Heil" aus. Anschließend sprach Dr. Bruckmeyer, welcher auch die Grüße und Wünsche des Präsidenten Dr. Brauneck überbrachte. Der Präsident des Deutschen Roten Kreuz, Herzog Karl Eduard von Koburg-Gotha habe gesagt, der Sanitätsmann müsse mehr sein als scheinen. Er müsse klein leben, und groß denken. Heute habe er national zu leben und sozial zu handeln. Das Deutsche Rote Kreuz sei eine Säule für das neue deutsche Reich. Dr. Bruckmeyer schloß seine Ausführungen mit einem Hoch auf das Deutsche Rote Kreuz.

Während der Musikzug das Programm durch sein ausgezeichnet gepflegtes Weisen wirkungsvoll bereicherte, fanden die hervorragenden Vorführungen der Oberneulander Turner und Turnerinnen vollberechtigten, stürmischen Beifall. Was hier geboten wurde, war höchsten Lobes wert!

Nachdem der offizielle Teil des Programms beendet war, blieben die zahlreichen Teilnehmer noch einige Stunden in gemütlichem Beisammensein vereint. Der Werbeabend hat dem Zug Oberneuland der Sanitätskolonne viele neue Freunde gewonnen.

Dr. —k.

**Steuerkalender.** In der Woche vom 15. bis zum 21. September 1935 sind folgende Steuern zu entrichten: Lohn-, Kirchen- und Bürgersteuer für die Zeit vom 1. bis 15. September 1935, fällig am 20. September 1935.

**St. Petri-Dom.** Am Mittwoch, 18. September, findet um 16.30 Uhr wieder ein Frauennachmittag im Domjugendbundsaal der Glocke statt. Kurzer Vortrag und dann sollen vor allem die Lieder für die Reichskirchentagung geübt werden. Die Frauen der Gemeinde sind herzlich eingeladen. Tee wird gereicht.

**Kunsthalle Bremen.** Die Ausstellung „Krieger und Krieg", die in beiden Räumen des Erdgeschosses gezeigt wird, ist, da ab 15. September der Winterdienst beginnt, täglich (außer Dienstags) von 10 bis 14 Uhr geöffnet.

**Die Nordische Kunsthochschule** veröffentlicht im heutigen amtlichen Anzeigenteil den Lehrplan ihres neuen Semesters.

# Verbände, Vereine und Veranstaltungen

**Ausflug der Polizeiwache 14a, Osiebshausen.** Kürzlich machten die Beamten der Polizeiwache 14a, Osiebshausen, einen Ausflug mit ihren Angehörigen nach Berne in Oldenburg. Mit dem Motorboot „Saturn" fuhr man von Burg aus die Lesum und Weser abwärts bis Farge, legte dort auf der oldenburgischen Seite an und setzte dann die Fahrt auf Schusters Kappen fort. Trotz des recht regnerischen und stürmischen Wetters war die Stimmung ausgezeichnet. Mit Musik und fröhlichem Gesang wurde der Weg nach dem „Siebenten Ort" in Berne zurückgelegt, wo ein schmackhaftes Mittagessen alle Teilnehmer erfreute. Kaffee und recht beifällig aufgenommene Tischreden würzten die Speisen und trugen dazu bei, daß sich eine recht behagliche und wohltuende Fröhlichkeit bemerkbar machte. Der Nachmittag sah dann lebhaftes Treiben an Schießständen und Kegelbahnen, allwo recht „beachtliche" Ergebnisse erzielt wurden. Eine nachfolgende Besichtigung, Tanz und unterhaltsame Einlagen hielten die Stunden in Berne derart, daß der Heimweg „vielzu früh" angetreten werden mußte. Am Weserufer, gegenüber Farge, gab es dann aber eine so unvorhergesehene und programmwidrige Ueberraschung, daß sicher den meisten Teilnehmern recht flau geworden ist. Eine Stunde lang saß man und schaute sehnsüchtig nach Farge hin, aber es wollte sich kein Fährmann finden lassen, der sich bereit erklärte, die Gesellschaft über den Strom zu setzen. Wieviel koftbare Gehirne mögen dort zergrübelt worden sein? — Schließlich beendete der Fährmann von Farge die an Fährmann erinnernde Hilfsfestzeit der Ausflügler und setzte alle nach und nach auf den „Saturn" über. Die dann folgende Heimfahrt aber dürfte für den unfreiwilligen Aufenthalt hinreichend entschädigt haben. Die schöne Mondnacht auf der Weser und dann der Lesum mit ihren weißüberschwemmten Ufern, silbern umsponnen und einzigartig überhaucht, bildete allen Teilnehmern ein einmaliges Erlebnis bleiben. Nachdem man in Burg über eine Notbrücke endlich das sichere Ufer erreicht hatte, war die Stimmung so gestiegen, daß man noch lange im Lokale von Böschen beieinanderblieb. Erst die vorgerückte Zeit ließ endlich an das Zuhause denken. All denen aber, die so selbstlos und tatkräftig für das Zustandekommen und die Ausschmückung des Ausflugs sorgten — besonders Oberwachtmeister Reinhold — sei an dieser Stelle nochmals herzlich gedankt.

**Eine Jubiläumsfahrt** aus Anlaß ihres 75jährigen Bestehens veranstaltete die Firma Engelhardt & Förster GmbH. Der Betriebsführer hatte die Gefolgschaftsmitglieder mit ihren Frauen und außerdem die Veteranen eingeladen, welche dieser Einladung mit großer Freude folgten. Die Fahrt ging in Omnibussen nach Fischerhude, wo eine festlich geschmückte Kaffeetafel wartete. Während der gemütlichen Stunden, die wie im Fluge vergingen, wurde u. a. von einem Gefolgschaftsmitglied, der kräftlich und zum Vergnügen aller einen lautsprecher nachahmte, das Geschenk der Firma und ihr Werdegang 1860—1935 geschildert. Nach kurzer Umsicht in Fischerhude ging die Fahrt, nachdem unterwegs die Reichsautobahn besichtigt worden war, weiter nach Verden a. d. Aller. Nach Besichtigung der Stadt wurde die Fahrt fortgesetzt. Unser Ziel war dann Baden, wo in einem herrlich geschmückten Saal das Abendessen gemeinsam eingenommen wurde. Auch einer Rede, der besonders die Betriebsgemeinschaft und ein noch innigeres Zusammenarbeiten zwischen Betriebsführer und Gefolgschaft, wie es unser Führer Adolf Hitler anstrebt, hervorgehoben wurde, fand die Presseverteilung über das große Rätselraten über die Ziele der Fahrt statt. Mit Kegelschieben und Tanzvergnügen nahm dann in vorgerückter Stunde die gemütliche Fahrt ihr Ende. Alle Gefolgschaftsmitglieder danken an dieser Stelle nochmals dem Betriebsführer für die so schön verlebten Stunden in der Betriebsgemeinschaft. Auch werden alle Gefolgschaftsmitglieder den Jubiläumstag in steter Erinnerung bewahren.

KdF.-Wart

Laßt chemisch reinigen!
Fachleute bürgen für Qualität
Fr. Beckmann 84861
Carl Büsing 1991, 1992, 1993
Carl Eckhardt 85109
A. Glenwinkel jr. 9495
Gebr. Hedwig 42541
Kühlke & Behrens 2132, 2133
Dräuburn Kleidung schafft Wohlbehagen!
Dezentralisierte Luftreinigung!

# Reichsarbeits- und Wirtschaftsrat eingesetzt

## Dritte Jahresversammlung der Deutschen Arbeitsfront / Tosender Jubel empfängt den Führer / Adolf Hitlers Pläne für die NS.-Gemeinschaft „Kraft durch Freude"

### Dr. Ley spricht

**Nürnberg**, 14. September.

Die Kongreßhalle sah am Vormittag des Sonnabend die Dritte Jahrestagung der Deutschen Arbeitsfront. Auf der Fahnenempore standen diesmal tausend Fahnen der Deutschen Arbeitsfront, getragen von der jungen Werkschar in ihrer kleidsamen dunkelblauen Tracht. In ihrer Mitte stand hinter dem aus vier Werkscharkapellen zusammengesetzten Orchester in einer Gesamtstärke von 120 Mann der Sing- und Sprechchor. Kurz vor ½12 Uhr erschien der Reichsorganisationsleiter Dr. Ley, begleitet von Reichsminister Dr. Schacht, Dr. Seldte und dem Frankenführer Julius Streicher, mit markigen Heil-Rufen empfangen.

**Alle Soldaten einer Arbeitsarmee**

Dr. Ley eröffnete sofort die Tagung mit einer längeren Rede, in der er in kurzen Worten zunächst das Erbe schilderte, das der Nationalsozialismus am 2. Mai 1933 antrat. Dr. Ley fuhr dann fort: „Wir gingen mit frischem Mut an die Arbeit. Doch all unser Wollen wäre nutz- und zwecklos gewesen, wenn der deutsche Arbeiter die Hoffnung verloren und damit sich selber aufgegeben hätte. Es wird dermaleinst zu den Wundern dieser Revolution gehören, daß dieser deutsche Arbeiter trotz aller Enttäuschung, die er in den langen Jahren seines unerhörten Kampfes erlebt hatte, noch einmal von neuem versuchte, sein Schicksal anzupacken.

**Die neue deutsche Sozialordnung beruht auf einem fundamentalen Grundsatz, und alle Werktätigen in Deutschland haben einen unumstößlichen Glaubenssatz: Der Betrieb ist eine Ganzheit.**

Unternehmer und Arbeitgeber sind nicht mehr zwei getrennte, sich bekämpfende Klassen, sondern sie sind Soldaten ein und derselben Arbeitsarmee, die vom Schicksal auf verschiedene Kommandoposten gestellt sind.

**Nicht, daß der eine befehlen und der andere gehorchen muß, ist entscheidend und belastend für das Verhältnis der Menschen untereinander. Nicht darunter leidet das Verhältnis der Menschen, sondern allein unter der Tatsache, daß dieses soldatische Verhältnis durch anonyme profitlüsterne Fremdrassige getrübt und vom machthungrigen Dunst des Geldsackes umgeben wurde.**

**Wir wollen stabilen Bargeldlohn**

In dem augenblicklichen Stadium unserer Entwicklung interessiert uns die Preisentwicklung und Preissteigerung. Oberster Grundsatz für uns alle ist folgende Erkenntnis: Wir wollen nicht, wie die Gewerkschaften — um die Notwendigkeit des gewerkschaftlichen Klassenkampfes zu beweisen — den Bargeldlohn „dauernd in Fluß halten", sondern wir Nationalsozialisten wollen ein stabiles Bargeldlohnsystem und müssen deshalb ebenso verlangen, daß die Preise erträglich und stabil bleiben. Denn die Preise sind ein Teil dieses Bargeldlohnes.

Welche Verbrauchsgüter sind nun tatsächlich verteuert worden? Einmal ist es die Verkleidung. Die Preiserhöhung ist aus Gründen des Exports und Imports bedingt. Zweitens sind die Nahrungsmittel um 13 v. H. erhöht, während sie beim Erzeugerpreis bis zu 35 v. H. höher liegen. Daraus erklärt sich, daß die Händlerspanne ganz erheblich zurückgegangen ist. An sich kein Fehler, jedoch sind auch hier Grenzen vorhanden, wenn nicht der Mittelstand dabei vor die Hunde gehen soll. Jedoch ist zu hoffen, daß im Herbst infolge der guten Ernte die Preise für Nahrungsmittel wieder von selber sinken werden.

Dr. Ley wies dann im einzelnen die bedeutende Erhöhung des Gesamteinkommens des deutschen Volkes nach und betonte, daß diese Erhöhung durch die Behebung der Arbeitslosigkeit bedingt worden sei. Dr. Ley fuhr fort: Das Einkommen der Familie ist ganz erheblich gesteigert worden. Während früher in der Familie bestenfalls ein Ernährer war, der die übrigen arbeitslosen Familienmitglieder mit durchhalten mußte, arbeiten heute durch die Niederzwingung der Arbeitslosigkeit fast alle Familienmitglieder wieder mit. Die Deutsche Arbeitsfront hat zur Erhöhung des allgemeinen Lebensniveaus entscheidend beigetragen.

**Schutz den Frauen und Jugendlichen**

Wie segensreich sich die Ausdehnung der Betreuung durch die Deutsche Arbeitsfront auf alle Werktätigen auswirkt, wissen vor allem die werktätigen Frauen. Nicht daß Frauen durch Lohnarbeit ihr Brot verdienen müssen, ist für die Frau und damit für das Volk eine Gefahr oder ein Schaden. In dem Augenblick jedoch, wo man von der Frau körperlich mehr verlangt, als ihrer Konstitution zugemutet werden kann, bricht sie zusammen. So war es ein Verbrechen, der Frau Schwer- und Schwerstarbeit zuzumuten. Auch hier hat die Deutsche Arbeitsfront grundsätzlichen Wandel geschaffen. Das gleiche, was über die Frauenarbeit gesagt wurde, gilt für die Jugendlichen.

In unendlich vielen Fällen sind durch neue Tarifordnungen effektive Lohnerhöhungen herausgeholt worden. Wenn tatsächlich vereinzelt hier und dort Lohnsenkungen durchgeführt wurden, so nur im Wege des Ausgleichs, d. h. in ein und derselben Wirtschafts- und Berufsgruppe.

Die Heimarbeiterschaft litt unsäglich Not. Hier griff die Deutsche Arbeitsfront ein. Sie belieh die vorhandenen Tarifverträge und schaffte dort neue, wo keine bestanden und setzte durch das Gesetz anerkannte Verrechnungsstellen ein. Allein durch diese Maßnahme wurde eine Lohnerhöhung von 40 Prozent erzielt.

Eine weitere gewaltige Verbesserung im Leben des arbeitenden Menschen ist die Erreichung des Urlaubs für nahezu alle Schaffenden in Deutschland. Vor unserer Machtübernahme war nur ganz vereinzelten Gruppen ein Urlaub gesetzlich zuerkannt. Selbst dieser Urlaub wurde nur zum Teil innegehalten. Heute kann man wohl sagen, daß der weitaus größte Teil aller Werktätigen den Segen eines Urlaubs kennt. Und dort, wo eine anerkannte Regelung noch nicht vorhanden ist, sorgt die NS.-Gemeinschaft „Kraft durch Freude" immer wieder dafür, dem Schaffenden einen Erholungsurlaub zu verschaffen. Einen erweiterten Kündigungsschutz kannte früher der Arbeiter kaum. Auch hierin hat der Nationalsozialismus Wandel geschaffen, und es ist auch auf diesem Sozialgebiet sehr viel erreicht worden.

Daß die Deutsche Arbeitsfront die Berufserziehung und Berufsausbildung so wirksam und intensiv aufgenommen hat, wird von den Werktätigen dankbar begrüßt. Auf die gewaltigen Leistungen der NS.-Gemeinschaft „Kraft durch Freude" will ich in dieser Rede nur stichwortartig eingehen. Dafür möchte ich jedoch einen Ausblick geben, wie ich mir den weiteren Ausbau denke.

**Drei Massenbäder für je 20 000**

Unser Ziel heißt, 14 Millionen Menschen — die Industriearbeiterschaft, die Handwerker und Händler und den kleinen Bauer — mit diesem Werk dauernd zu erfassen. Wenn wir auch vorläufig nicht daran denken können, jedes Jahr alle 14 Millionen auf die Reise zu schicken, so muß doch erreicht werden, dies zum mindestens alle zwei Jahre möglich zu machen. Gegenwärtig sind die Reisen trotz ihrer wirklich niedrigen Preise noch zu hoch. Es muß gelingen, sie noch um ein Drittel zu ermäßigen. Diese Ermäßigung kann nur beim Unterkunftspreis herausgeholt werden. Wir werden es schaffen, wenn wir eigene Massenregiebetriebe — eigene Landheime, eigene Seebäder und eigene Schiffe — einrichten.

So werden wir weiter 3 Millionen Menschen wie bisher in den Privatunterkünften unterbringen, und für vier Millionen werden wir in einem großzügigen und kühnen Plan, den der Führer angeregt hat, Unterkunft und Erholung schaffen.

**Der Führer befahl mir, die Möglichkeit eines Massenbades von 20 000 Betten durchzuduenken und, wenn möglich, zu verwirklichen. Das erste Seebad ist bereits projektiert, seine Pläne werden bereits auf diesem Parteitag gezeigt. Davon sollen insgesamt drei Bäder gebaut werden.**

Zu Land sollen weitere Erholungsheime mit insgesamt 50 000 Betten — 15 000 Betten besitzen wir bereits — errichtet werden! Und als letztes in diesem gigantischen Plan ist der Bau von Schiffen mit je 1500 Betten vorgesehen. Die Finanzierung dieses kühnen Werkes wird zu zwei Dritteln aus eigenen Mitteln der Arbeitsfront sichergestellt. Ich hoffe, diesen Plan in zehn Jahren durchgeführt zu haben.

**Der Bolschewismus trägt Terror und Vernichtung hinaus in die Welt, wir Nationalsozialisten Aufbau, Schönheit und Freude. Der Bolschewismus schickt Juden als Repräsentanten zu den Völkern, wir Nationalsozialisten lassen Deutschland durch den deutschen Arbeiter würdig und stolz vertreten.**

**Die Organe der Selbstverantwortung**

Die Deutsche Arbeitsfront betrachtet sich nicht, wie das schon vorher des öfteren gesagt wurde, als die Amme für die werktätigen Menschen, sondern sie hat nach kaum zwei Jahren ihres Bestehens die Schaffenden selber aufgerufen, ihr Schicksal in die Hand zu nehmen. Durch das Gesetz zur Ordnung der nationalen Arbeit wurde die letzte Stufe dieser Selbstverantwortung geregelt. Wir sind jetzt bereits einen Schritt weitergegangen und haben in den verschiedenen Bezirken in den einzelnen Betriebsgemeinschaften Arbeitsausschüsse gebildet, in denen 50 Prozent Betriebsführer und Gefolgschaftsmitglieder zusammen sind. Im Reich sorgt der Arbeits- und Wirtschaftsrat, der sich aus der Arbeitskammer und der Wirtschaftskammer bildet, dafür, daß Wirtschafts- und Sozialpolitik engstens zusammenarbeiten. All das sind Organe der Selbstverantwortung, die den Übergang dazu bewegen sollen und müssen, sein Schicksal selber zu formen und zu bilden.

Der heutige Tag bedeutet für uns alle den Anfang einer neuen Epoche in der Entwicklung der deutschen Sozialordnung. Sie, meine Männer aus der Deutschen Arbeitsfront, sind heute zu der ersten Sitzung des Wirtschafts- und Arbeitsrates in dieser schönen Halle zusammengekommen, um im Rahmen dieses gewaltigen Parteitages vor dem Führer und vor dem Volk zu bekunden, daß der unselige Streit und Kampf der Klassen untereinander endgültig in Deutschland vorbei sind, und daß Betriebsführer und Gefolgschaft in Anständigkeit und ehrenvoll zusammenarbeiten wollen.

**Sorgen Sie dafür, daß wir immer unser Tun und Handeln und unser Wollen alljährlich dem Volke zur Diskussion stellen können, so wie es das Gesetz will und vorschreibt. Und den Führer bitte ich, uns immerdar ein freudiger und gerechter, und wenn es sein muß, auch strenger Schirmherr zu sein. Der deutsche Arbeiter ist sein treuester Gefolgsmann und des Volkes treuester Sohn. Der Führer aber ist des Volkes Vater und Schützer!**

Die fast 1¾stündigen Ausführungen des Reichsorganisationsleiters finden immer wieder stürmische Zustimmung des Führerkorps und der 20 000 Mitglieder der Arbeitsfront, die die geräumige Halle bis auf den letzten Platz besetzt hielten. Als sich der minutenlange Beifall gelegt hatte, nimmt der Reichswirtschaftsführer Dr. Schacht das Wort.

### Dr. Schacht: Wirtschaft im Dienst des Ganzen!

Dr. Schacht führte u. a. aus: Meine deutschen Volksgenossen! Liebe Arbeitskameraden!

Als ich zu Beginn dieses Jahres mit dem Einverständnis des Führers und im Einvernehmen mit dem Reichsarbeitsminister dem Leiter der Deutschen Arbeitsfront, Herrn Dr. Ley, als Ergebnis eingehender Beratungen den Vorschlag machte, daß die Organisation der gewerblichen Wirtschaft mit der Arbeitsfront in die DAF. eintreten solle, da habe ich mich besonders gefreut, wie lebhaft diese Anregung aufgegriffen wurde. Die außerordentliche Bedeutung, die das Zusammengehen von Betriebsführern und Gefolgschaften im Dritten Reich erhalten hat, kann gar nicht hoch genug eingeschätzt werden.

**Wir dürfen heute nach keiner Richtung mehr Einzelgänger sein, mag dem einzelnen das besondere Ziel, das ihm dabei vor Augen steht, auch noch so erstrebenswert erscheinen. Wir müssen alle zusammenstehen in einer einzigen Schicksalsgemeinschaft, um das Leben unseres Volkes in der Mitte Europas sichern und in seinem Bestand erhalten zu können.**

Wenn wir in der Leipziger Vereinbarung den Willen zur Gemeinschaft der arbeitenden und wirtschaftenden Menschen an die Spitze gestellt haben, und wenn wir jetzt im Begriff stehen, den Arbeits- und Wirtschaftsrat zu bilden, so haben wir damit die sich aus den verschiedenen Spezialaufgaben ergebende Selbständigkeit und Eigenverantwortlichkeit weder der DAF. noch der Organisation der gewerblichen Wirtschaft aufgehoben. Wir wollen und müssen aber jetzt und in aller Zukunft verbinden, daß aus der Eigenverantwortlichkeit beider Organisationen und aus der lediglich einseitigen Behandlung der ihnen wesensgemäß zufallenden Arbeiten und Probleme neue Gegensätze entstehen. Diese Gefahr ist schon deshalb gering, weil die Organisation der gewerblichen Wirtschaft in keiner Weise Nachfolgerin der aufgelösten Arbeitgeberverbände ist und mit der Vertretung sozialpolitischer Interessen, für deren Ausgleich allein der Staat und die DAF. zu sorgen haben, nichts zu tun hat.

**Der Reichsarbeits- und Wirtschaftsrat**

Die nationalsozialistischen Kräfte, die mit dem 30. Januar 1933 zum Durchbruch und ans Werk gelangt sind, haben erst die Voraussetzung dafür geschaffen, daß die Gewerkschaften und Arbeitgeberverbände verschwinden konnten, und daß statt feindlicher Organisationen sich heute nur Menschen gegenüberstehen, die nicht gegeneinander, sondern für einander arbeiten. Die Zeit darf nicht wiederkehren, in der so oft das menschliche Verhältnis zwischen Arbeitgeber und Arbeitnehmer, zwischen Hausbesitzer und Mieter, zwischen Nachbar und Nachbar und zwischen Hausvorstand und Hausgenossen aufgelöst zu sein schien in bloßvertragliche oder geldliche Beziehungen, von denen man glaubte, daß sie den einzelnen seiner Gewissenspflicht entheben könnten. Dieser niederschmetternden alleitigen Entpersönlichung gegenüber kommt heute allenthalben das ursprüngliche Gefühl gegenseitiger menschlicher und persönlicher Verbundenheit wieder zur Geltung. Es schließt alle diejenigen in einem starken echt deutschen personenrechtlichen Treueverhältnis zusammen, die an einem Werke arbeitend, unter einem Betriebe schaffen, in einem Hause leben. Es ist das niemals wieder wegzulöschende Verdienst unseres Führers, daß er in unsere Herzen und Hirne hineingehämmert hat die Erkenntnis, daß wir eines Blutes und einer kulturellen Gemeinschaft, daß wir Kameraden sind und darum menschliche Pflichten gegeneinander haben.

**Es darf nicht sein, daß die deutschen Menschen ein zweitesmal wieder erst dann den Sinn der Kameradschaft begreifen, wenn es um Sein oder Nichtsein unseres Volkes geht, wenn außenpolitische Mächte uns bedrohen. Nein, wir wollen gerade im Alltag unserer Arbeit unlösbar zusammenwachsen.**

Wie wir menschlich uns gegenseitig verstehen und achten wollen, so wollen wir auch sachlich wieder lernen, miteinander und nicht gegeneinander zu schaffen. Das ist der Sinn des Gemeinschaftsorgans, das wir im Reichsarbeits- und Wirtschaftsrat geschaffen haben, der sich aus Mitgliedern des Beirats der Reichswirtschaftskammer und der Reichsarbeitskammer zusammensetzt. Hauptaufgabe dieses Gemeinschaftsorgans soll vor allem sein eine offene und ehrliche Aussprache zwischen Betriebsführern und Gefolgschaft über gemeinsame Fragen der Betriebe und der Beziehungen von Betriebsführern und Gefolgschaftsmitgliedern wie auch der allgemeinen Lage unserer Wirtschaft. So wird aus der Selbstverwaltung heraus die Sozial- und Wirtschaftspolitik der Reichsregierung eine Unterstützung erhalten, die auf unmittelbaren Erfahrungen der Gemeinschaft von Betriebsführern und Gefolgschaften beruht.

**Die Wirtschaft dient der Nation**

Meine deutschen Volksgenossen! Nicht nur Arbeiter und Betriebsführer haben ihre Sorgen, die Reichsregierung hat sie auch. Es ist ja nicht so, daß wir die Aufgaben, die jeder Tag uns neu bringt, mit Leichtigkeit lösen könnten. Da ist die Mitarbeit aller Schaffenden dringend notwendig.

Die Auffassung von Sinn und Zweck unserer Wirtschaft hat sich in den letzten Jahren grundlegend gewandelt. Die Zeiten sind vorüber, in denen die Vorstellung vom Selbstzweck der Wirtschaft und der beliebigen Vermehrungsfreiheit der in ihr erzielten Erträge herrschte.

**Zwar kann kein Einzelunternehmen genau so wenig wie die Volkswirtschaft bestehen, ohne Ueberschuß zu erzielen, aber die Erträge der Wirtschaft müssen wieder im Sinne und Dienst der Gesamtheit verwendet werden.**

Die Wirtschaft hat der Nation zu dienen. Die Erfahrung hat gezeigt, daß ihr gegenüber zu früher heute kaum eines der großen an der Weltwirtschaft beteiligten Länder, am wenigsten Deutschland, ohne eine verantwortungsbewußte, nur dem Ganzen verpflichtete staatliche Wirtschaftsführung auskommen kann. Die Völker haben zulange unter der Geißel der Arbeitslosigkeit gelitten, als daß sie nicht davor schrecken sollten, das Schicksal arbeitsloser Massen lediglich dem freien Spiel der Kräfte zu überlassen.

Diese staatliche Wirtschaftsführung darf freilich niemals in Bürokratismus ausarten, wir können den Wirtschaftswillen des einzelnen Betriebsführers und Arbeiters nicht entbehren, es wird bei allen Schaffenden eines Volkes immer in erster Linie darauf ankommen, was er selber leisten will und kann. Einer unserer Heerführer hat einmal gesagt, daß entscheidend für die Wehrmacht eines Volkes niemals die technische Ausrüstung allein ist, entscheidend ist der Wehrwille des einzelnen Mannes. Genau das gleiche gilt von der Wirtschaft. Wir mögen unsere technische Ausrüstung noch so vollendet gestalten, entscheidend für den wirtschaftlichen Erfolg ist und bleibt allein der Wille jedes einzelnen schaffenden Mannes, die höchste Leistung zu erzielen.

Wir Deutschen befinden uns nicht in der glücklichen Lage, auf großen natürlichen Reichtümern zu sitzen. Wir müssen hart arbeiten und die Regierung kann es weder dem Arbeiter noch dem Betriebsführer leicht machen. Das liegt nicht in ihrer Hand. Die vor uns liegenden Aufgaben sind so groß und so schwer, daß kein Raum bleibt für die Befriedigung irgendwelcher Sonderwünsche der einen oder der anderen Seite. Mit Genugtuung, mit Stolz und Freude darf die Reichsregierung feststellen, daß sich heute alle in den Dienst der allgemeinen Sache stellen. Hierin allein liegt die Garantie des Gelingens. Der Appell der Arbeitsfreudigkeit ist von uns genommen. Wir wissen sehr wohl, daß der größte Teil des deutschen Volkes zurzeit nur mit bescheidenem Verdienst auskommen muß, und wir werden noch eine ganze Weile brauchen, bis unser Wirtschaftserfolg gegenüber dem Auslande eine Verbesserung unserer Lebenshaltung erlaubt, aber diese Verbesserung der Lebenshaltung werden wir nur erreichen durch Leistung.

**Der Führer lebt uns vor**

Neid auf der einen und Dünkel auf der anderen Seite sind die Triebfedern des Klassenkampfes. Das berechtigte Streben, vorwärtszukommen, darf niemals in Neid ausarten und das Bewußtsein, etwas geleistet zu haben, keinen Dünkel erwecken. Die hinter uns liegende Systemzeit hat den Neid und den Dünkel günstig gefördert. Der Nationalsozialismus hat die menschliche Ordnung der Dinge wiederhergestellt. Er hat uns gelehrt, zwischen dem gesunden Kern und den schädlichen Auswüchsen zu unterscheiden. Er wird nie dulden, daß das Streben zum Neid und der Stolz zum Dünkel führt. Die große Idee der Volksgemeinschaft, die uns der Führer vorlebt, erstickt solche Ausartungen im Keime. Wenn wir einmal das Bewußtsein der Volksgemeinschaft als etwas Selbstverständliches in uns tragen, so ist der Gedanke eines Klassenkampfes tot für alle Zeiten. Manch einer hat diese tragende Idee heute noch nicht begriffen. Manch einer macht den anderen schlecht, nur um selbst besser zu erscheinen. Das ist nicht Nationalsozialismus, sondern abgewandelter Klassenkampf. Wenn einmal jeder Deutsche nur den einen Ehrgeiz kennen wird, auf dem ihm anvertrauten Posten das Beste für sein Volk zu leisten, dann wird das Dritte Reich vollendet sein.

Für dieses Dritte Reich, das uns unser Führer Adolf Hitler geschenkt hat, wollen wir gemeinsam wirken, solange unsere Brust atmet.

Auch die Ausführungen des Reichswirtschaftsministers, die in ein begeistertes Bekenntnis zur Volksgemeinschaft auf der Grundlage unseres tatsächlichen und politischen Seins ausklangen, fanden ebenso wie die Begrüßungsworte, die der Reichsarbeitsminister Seldte an die Tagung richtete, starke und herzliche Zustimmung.








Foto: Scherl

Reichsfrauenschaftsführerin Frau Scholtz-Klink während ihrer Rede auf dem großen Frauenkongreß in Nürnberg

### Reichsminister Seldte: Uns eint die gleiche Idee

Der Reichsarbeitsminister führte dann anläßlich der Einsetzung des Reichsarbeits- und Wirtschaftsrates u. a. aus:

Das Ereignis, das uns heute hier zusammengeführt hat, die Einsetzung des Reichsarbeits- und Wirtschaftsrates in Gegenwart unseres Führers, berührt den Aufgabenkreis des mir anvertrauten Sozialministeriums so sehr und liegt auch so sehr in der Gedankenrichtung, die ich persönlich von der Entwicklung unseres sozialen und wirtschaftlichen Lebens habe, daß auch ich eine herzliche Begrüßung aussprechen möchte.

**Mit großer Freude begrüße ich die Auswirkung unseres Leipziger Abkommens, der Vereinbarung von Dr. Schacht, Dr. Ley und mir vom 26. März 1935.**

Unser aller unermüdliches Bestreben ist es, das Gedankengut der nationalsozialistischen Weltanschauung in allen Bereichen unseres Lebens und nicht zuletzt im wirtschaftlichen und sozialen Leben übergreifende Wirklichkeit werden zu lassen. Und so liegt es mir darum besonders am Herzen, dem Gedanken der Gemeinschaft, unter dem unser Führen und Handeln nach dem Willen unseres Führers stehen soll, auch im Bereich der Sozialpolitik mit allen meinen Kräften pflegen und fördern zu helfen. Der Gedanke der Gemeinschaft hat uns im Kriege zusammengehalten. Um ihn haben wir nach dem Kriege gekämpft. Nach ihm wollen wir weiter im neuen Reich leben. Dieser Gedanke ist der Grundsatz, von dem auch wir im Reichsarbeitsministerium bei der Ausarbeitung des Gesetzes zur Ordnung der nationalen Arbeit ausgegangen sind.

**Gegenseitige Achtung und Treue**

In der Betriebsgemeinschaft sollen sich zum Nutzen von Volk und Staat Betriebsführer und Gefolgschaft zusammenfinden. Gegenseitige Achtung und Treue, ehrliche Zusammenarbeit in allen betrieblichen Angelegenheiten, Anerkennung der Lebensrechte des anderen sollen die Richtschnur dieser Gemeinschaft sein.

Die ethischen Grundgedanken der Ordnung der Arbeit werden ihre Fortentwicklung auch auf anderen Gebieten des Arbeitsrechts erfahren. Zunächst auf dem Gebiete des Arbeitsvertrages. Dort gilt es, die abstrakte, rein schuldrechtliche Betrachtung des Arbeitsverhältnisses zu ersetzen durch eine Regelung, die persönliche und menschliche Beziehungen zum Ausgangspunkt hat. Diese Beziehungen sind in der Betriebsgemeinschaft begründet. Die Aufgaben, die vor uns liegen, sind schwierige. Mit gespannter Wachsamkeit, verfolgen wir alle, verfolge ich aber besonders als Sozialminister die Entwicklung der Lebenshaltung des deutschen Arbeiters. Wir sind uns der unlöslichen Verbundenheit von Lohn und Preis bewußt. Wir wissen, daß die Arbeiterschaft in Erkenntnis dieser Zusammenhänge weitgehende Opfer gebracht hat. Wir verkennen aber auch nicht die natürlichen Grenzen, die jedem Opfer gezogen sind. Ein gerechter und betriebsgemäßer Ausgleich muß gefunden werden. Die Sorge um ihn und das Streben danach ist uns allen gemeinsam.

Wir Deutschen sind das Volk der Soldaten und Arbeiter. Aus dem soldatischen und für uns Frontsoldaten besonders aus dem Fronterlebnis, und aus der Arbeit erringen wir und erhalten wir jetzt wiederum die Erneuerung des deutschen Menschen.

Wir wissen, was Arbeit und was Nichtarbeitenkönnen bedeutet.

**Der geregelte Fluß der Arbeit ist der Lebenspulsschlag des deutschen Volkes. Wir brauchen die Freiheit der Arbeit und die Möglichkeit der Arbeit. Ein jeder schaffende Deutsche hat das Recht auf Arbeit.**

Wenn heute, dank dem Führer, der heiße Wunsch von Millionen von Deutschen erfüllt ist, wenn der

Wille zur Wehrhaftigkeit Gestaltung gewonnen hat in unserer Wehrmacht, die dem Schutze der Arbeit und des Friedens dient, dann können wir aufatmen, dann ist die Freiheit und die Auswirkungsmöglichkeit deutscher Arbeit wieder gegeben. Unser aller Zusammenarbeiten soll uns helfen, die Einheit des deutschen Lebens und des deutschen Volksstaates zu erreichen. Sie soll uns helfen, daß wir ein auskömmliches und uns artgemäßes und ein lebenswertes Dasein führen können.

Unter Adolf Hitler werden wir weiter das große Arbeitsprogramm anfassen und erfolgreich durchführen.

Ich hoffe auf eine enge Zusammenarbeit zwischen uns allen, denn uns alle eint die gleiche Idee und der gleiche Wille. Vertrauensvolle und enge Zusammenarbeit soll so zwischen uns herrschen und uns so verbinden, daß wir alle erfolgreich an dem großen, sozialpolitischen Aufbauwerk des Führers mitarbeiten können.

Nach der Ansprache Seldtes sangen zweihundert Werkschaffenden das wuchtige im Takte der Maschinen dröhnende Lied: „Wir sind des Werktags Soldaten".

Der Badenweiler Marsch kündete das Eintreffen des Führers an, der von Dr. Ley und Dr. Schacht am Eingang der festlichen Halle empfangen und durch die jubelnden 30 000 geleitet wird. Als Dr. Ley den Führer als den geistigen Schöpfer der DAF. auf der dritten Jahrestagung begrüßt, antwortet die Halle mit tosenden Heilrufen, die sich wiederholen und verstärken, als der Führer das Wort nimmt.

## Fortsetzung des Parteikongresses:

# Geschichte, Sinn und Sendung der Presse

## Reichsleiter Amann: Der Nationalsozialismus befreit die Presse von allen eigensüchtigen Einflüssen

**Nürnberg**, 15. September.

Die Tagung der Deutschen Arbeitsfront war am Sonnabend kaum beendet und die Kongreßhalle geräumt, da strömten schon wieder neue Scharen herein, die auf den Vorbeginn geduldig die Fortsetzung des Parteikongresses erwartet hatten. Kurz nach 3.30 Uhr trat der Führer wieder in der Halle ein. Nach dem Einmarsch der Fahnen und eines musikalischen Vorspiels des Reichssinfonieorchesters gab der Stellvertreter des Führers, Rudolf Heß, als ersten Redner dem Reichsleiter Amann das Wort, der über Presse und Nationalsozialismus sprach. Er führte u. a. folgendes aus.

Die nationalsozialistische Revolution fand eine in sich zersplitterte Presse vor, die insbesondere in ihrem politisch maßgebenden Teil ganz überwiegend geschäftlichen Zwecken oder Parteien und Interessentenhaufen diente. Der Zweck dieser Presse war der Verdienst und der Dienst für Parteien, ihr Erfolg die Zerstörung der Kraft der Nation. Große Zeitungen, die auch in den vergangenen 15 Jahren einem nationalen Deutschland der Ehre und Freiheit dienten, bildeten eine zahlenmäßig kaum beachtliche Ausnahme. Neben dieser Presse der Systemparteien und der Geschäftsverleger standen in großer Zahl Verleger kleiner und mittlerer Presse, die ohne Bindung an Parteien ihre verteegerische Tätigkeit ausübten und meist in einem besonders engen Verhältnis zu einem begrenzten und bestimmten Heimatbezirk standen.

Zufolge des zahlenmäßigen Ueberwiegens dieser kleinen und mittleren Verlage trägt das deutsche Zeitungswesen im Gegensatz zu anderen Ländern den Stempel persönlicher Verantwortung. Der Aufbau und das Eindringen von Konzernen in die deutsche Presse störte ihre Struktur. Das entscheidende politische Gepräge erhielt das vorrevolutionäre Presseweisen aber durch jene schwarzrotgoldene Parteipresse und die Presse, die nur einen Willen kannte: Unter jedem herrschenden System unter Verzicht auf die Vertretung einer Weltanschauung Geld zu verdienen.

**Neben der Gesamtheit dieser Presse, die aus etwa 3000 Zeitungen bestand, kämpften nur 100 nationalsozialistische Zeitungen einen heldenhaften Kampf für die Durchsetzung der nationalsozialistischen Weltanschauung.**

**Unsere Aufgabe besteht darin, dem deutschen Volke seine Presse zu schaffen, die ihm verpflichtet und verantwortlich ist, und die das Leben und Erleben der deutschen Volksgemeinschaft widerspiegelt.**

Die nationalsozialistische Revolution hätte die ihr fremde Presse machtpolitisch beseitigen können, sie vernichtete aber nur die marxistisch-kommunistische Presse und gab den anderen Zeitungen die Möglichkeit der Weiterarbeit. Dieses großzügige Verhalten war dem Nationalsozialismus möglich, weil er kraft seiner in seinem Programm niedergelegten Gedankenwelt die Gewißheit besaß, sein Ziel auch auf dem Gebiete der Presse in organischer Arbeit zu erreichen.

Punkt 23 des Parteiprogramms fordert den Kampf gegen die politische Lüge in der Presse. Zu diesem Zweck proklamiert er, daß nur Deutsche Verleger, Schriftleiter und Mitarbeiter der Zeitungen sein können, und daß Zeitungen, die gegen das Gemeinwohl verstoßen, zu verbieten sind. Er stellt die Presse unter ein Gesetz: Einzig und allein Volk und Reich zu dienen.

Der Entschluß zur Verwirklichung des Parteiprogrammes durch die Reichspressekammer fand für die Zeitungen seinen Ausdruck in meinen Anordnungen „zur Wahrung der Unabhängigkeit des Zeitungsverlagswesens" und über die Schließung von Zeitungsverlagen zwecks Beseitigung ungesunder Wettbewerbsverhältnisse" vom 24. April 1934.

Der Grundsatz der persönlichen Verantwortung des Verlegers für seine Zeitung soll auch weiterhin der deutschen Presse ihr Gepräge geben. Die Zeitung kann nicht als Ware wie jede andere angesehen werden, sondern ist in ihrem täglichen Bild der Ausdruck der Persönlichkeit des Verlegers und der mit ihm in seiner Zeitung schaffenden Volksgenossen.

Zur Sicherung der Existenz und Aufgabe der Presse war die erwähnte Anordnung über die Schließung von Zeitungsverlagen zwecks Beseitigung ungesunder Wettbewerbsverhältnisse erforderlich. Vor der nationalsozialistischen Revolution wurde der Kampf der Vielzahl der politischen Parteien und sonstigen Interessenten zum großen Teil mit Druckerschwärze ausgefochten.

### Jüdische Beteiligungen beseitigt

**Nach Beendigung der Durchführung dieser Anordnungen kann ich dem Führer melden, daß auf dem Gebiet der Zeitungen das Parteiprogramm durchgeführt ist. Schon heute kann ich erklären, daß im deutschen Zeitungsverlagswesen als einem Teil der deutschen Kultur die jüdischen Beteiligungen beseitigt sind. In den restlichen zwei oder drei Fällen wird sie in kurzer Zeit beseitigt sein.**

Aus Anlaß meiner Anordnungen ist eine Anzahl Fragen aufgeworfen worden, die das Grundsätzliche unserer Presseprinzipien betreffen. Zu ihnen will ich kurz Stellung nehmen. Nach nationalsozialistischer Grundauffassung ist die Arbeit jedes in der Presse tätigen Volksgenossen nicht wirtschaftlicher, sondern kultureller Art. Die Presse bedarf zwar einer gesunden wirtschaftlichen Grundlage, ihre Zielsetzung ist jedoch eine ideelle, deshalb ist sie nicht ein Teil der gewerblichen Wirtschaft, sondern Glied der Reichskulturkammer.

### Die hohe Zu gabe der Presse

**Wenn die Zukunft des deutschen Volkes aber — wie abhängig ist, daß ein Wille und ein Geist — erfüllen und daß eine Partei diese Aufgabe vertritt und damit Trägerin Deutschlands ist, dann ist die Aufgabe der Presse vorgezeichnet, und ich kann es nicht zulassen, daß im Rahmen der Presse gegen diese Notwendigkeit gesündigt wird. Es gibt für irgendeine Presse, mag sie in einem Lande wo immer bestehen, keine höhere und schönere Aufgabe, als an der Grundvoraussetzung der staatlichen Existenz und der Wohlfahrt des Volkes entscheidend mitzuarbeiten.**

Genau so wenig, wie ich Ständen und Wirtschaftsunternehmungen das Verlegen politischer Presseerzeugnisse als einen Freiheitsakt zu gestatten vermag, bringe ich eine feindselige Gesinnung z. B. den Konfessionen gegenüber dadurch zum Ausdruck, daß ich eine konfessionelle Spaltung des Volkes durch die politische Presse unterbinde.

### Zusmerzung des Geschäftsverlegertums

Mit der größten Entschiedenheit lehnt der Nationalsozialismus als die charaktermindernste Erscheinung des vorrevolutionären Presseweisens jene Leute ab, die ihre Zeitung nicht in den Dienst einer Gesinnung gestellt haben, und für die der Leser lediglich ein Objekt ihrer geschäftlichen Kalkulation gewesen ist. Und es ist ein Zweck meiner den Punkt 23 des Parteiprogrammes durchführenden Anordnung vom 24. April 1935 und der Einzelentscheidungen über die verlegerische Eignung und Zuverlässigkeit, daß diese Geschäftsverlegertum rücksichtslos aus der politischen Tagespresse auszumerzen. Das ist der Wille der Partei und des Staates gleichermaßen

**Indem der Nationalsozialismus die Presse von allen eigensüchtigen Einflüssen durch gesetzliche Maßnahmen — Reichskulturkammergesetz und Schriftleitergesetz — freimacht und sie nur auf das gemeine Wohl der Nation verpflichtet, gab er ihr die größte Freiheit, die eine Presse überhaupt haben kann.**

Freilich: Der Begriff „Pressefreiheit" in dem Sinne westlicher Demokratien besteht bei uns nicht. Wenn von Freiheit die Rede ist, erhebt sofort die Frage, worin die Freiheit gewährt ist und wofür; denn die Freiheit setzt immer eine Gebundenheit voraus.

**Da die Presse nun nie für sich lebt, also nicht Selbstzweck ist, hat die Freiheit ihre Bindung im Wohle der deutschen Nation.**

Wir haben Achtung vor der Leistung derjenigen ausländischen Zeitungen, deren Inhalt tatsächlich nur vom Wissen und Gewissen der sie gestaltenden Personen beeinflußt ist. Diese Presseleute wissen aber so gut wie wir, daß sie in ihrem Lande allein stehen und daß der weitaus überwiegende Teil der Presse in seiner Gestaltung anderen Einflüssen unterliegt Wir glauben daher, daß die nationalsozialistischen Grundgedanken über die Presse den Ausdruck des guten und ernsten Willens für die Presse darstellen. Wenn irgendwo, dann sollte gerade auf dem Gebiet der Presse der gute Wille aller Nationen sich vereinigen, denn sie ist für ihre gegenseitigen Beziehungen von größter Bedeutung.

Da das Bild der deutschen Presse im Gegensatz zu manchen Ländern nicht von einer maßlosen Verkapitalisierung und Vertrustung bestimmt ist, sondern sein ihm eigenartiges Gepräge von der Vielzahl kleinerer und mittlerer Verlage, die im persönlichen Besitz stehen, erhielt, wird unsere Presse auch in Zukunft aus den parteieigenen und den im Privatbesitz befindlichen Zeitungen bestehen. Ihren Verlegern ist dann kraft der Entscheidung des nationalsozialistischen Staates die Zuverlässigkeit und Eignung für die verlegerische Tätigkeit zuerkannt worden.

### Partei und Parteipresse

**Es versteht sich von selbst, daß zwischen der Partei und der parteieigenen Presse ein besonders enges Verhältnis besteht. Die besondere Verbundenheit der Partei mit ihrer Presse bewirkt den Appell an ihre Angehörigen, die Mitglieder ihrer aktivistischen Gliederungen und die deutsche Beamtenschaft, in erster Linie die parteieigene Presse zu beziehen und durch die tägliche Verbundenheit mit diesem Instrument der Partei die Volksgemeinschaft und Verschworenheit aller Kämpfer des Nationalsozialismus immer wieder zu erneuern.**

Diese besondere Verbundenheit der Partei mit der parteieigenen Presse ist die eine mir gestellte pressepolitische Aufgabe. Die andere ebenso wichtige besteht in der Mitarbeit, die bestehenbleibende im Privatbesitz befindliche Presse zu einem immer bewußteren und ausgeprägteren Teil der großen deutschen Presse im Sinne des Nationalsozialismus zu gestalten. Diese Presse ist überwiegend in ernster Arbeit auf dem Wege, immer mehr und mehr dem nationalsozialistischen Denken über die Presse zu entsprechen. Sie bedarf hierzu der tatkräftigen Hilfe, insbesondere der auf dem Gebiet der Presse tätigen Parteigenossen. Der Wille des Führers auf Aufrechterhaltung der Vielgestaltigkeit der deutschen Presse hat notwendig zur Folge, daß auch im Zeitungswesen derjenige, der die Sache des Nationalsozialismus zu seiner eigenen macht, die ehrliche Unterstützung des Nationalsozialismus findet.

Für die Haltung der deutschen Presse müßte ich neben dem Hinweis auf die Ausführungen des Führers in seinem Buche „Mein Kampf" zu dieser Frage den Erlaß vom 1929 im „Völkischen Beobachter" erschienenen Artikel des Führers, betitelt: „Ist die Errichtung einer breite Massen erfassenden völkischen Zeitung eine nationale Notwendigkeit?", in Erinnerung bringen. Es heißt dort:

**„Wecker unseres Volkes"**

**„Eine Presse, die in rücksichtsloser Entschlossenheit an sozialen und nationalen Schäden aufdeckt, muß aufgedecken ist, die als ununterbrochener Mahner des völkischen Gewissens auftritt, die nicht müde wird, Tag für Tag, Woche um Woche und Jahr für Jahr das Volk hinzuweisen auf die Schande der Knechtschaft, und die nie nachläßt, das Elend unserer Not als Folge dieser Knechtschaft zu beweisen. Eine Presse, die zum Wecker unseres Volkes wird in einer Zeit erbärmlichster Gleichgültigkeit gegenüber jeder nationalen Entehrung, die das Rückgrat bildet der Organisationen des Widerstandes unseres Volkes gegenüber seinen jüdisch-internationalen Verderbern, und einer Presse, die alles dies nicht tut in einer Klasse unseres Volkes, sondern die hinausbringt bis in die letzte Hütte der Aermsten unserer Nation, und so mithilft an der Vermirklichung der Seumesehen Prophezeiung, daß Deutschland am größten sein werde dann, wenn sein ärmster Bürger zum treuesten Sohn geworden sei."**

Ich habe die innere Gewißheit: Kraft der nationalsozialistischen Idee wird die deutsche Presse leben und gedeihen, Volk und Reich treuer Helfer sein und durch ihr Beispiel zu ihrem Teil an der Verwirklichung des Appells des Führers gegen die Vergiftung der Beziehungen der Völker mitarbeiten.

# Der Führer bei der Deutschen Arbeitsfront

## Die Kraft der Gemeinsamkeit zwingt unser Schicksal

**Nürnberg**, 15. September.

In seiner Rede vor der Deutschen Arbeitsfront sprach der Führer Sonnabend mittag in eindrucksvoller Weise von der Ueberwindung des Klassenkampfes im nationalsozialistischen Deutschland und kennzeichnete die Bedeutung der Tatsache, daß nun zum erstenmal die Vertreter der gesamten schaffenden Arbeit, Arbeitgeber und Arbeitnehmer, zu einer gewaltigen Kundgebung versammelt seien. Der Führer sprach von der Gemeinsamkeit der Interessen aller am nationalen Wirtschaftsprozeß beteiligten Volksgenossen und gab seiner festen Ueberzeugung Ausdruck, daß die unermeßliche Kraft, die aus der Gemeinsamkeit strömte, das deutsche Schicksal zwingen und meistern werde.

Schon mit den ersten Sätzen hatte der Führer nicht nur das Ohr, sondern auch das Herz seiner Arbeiter gefunden. Man kann nicht aufhören, alltäglich aufs neue die unvergleichliche Gabe dieses Mannes zu bewundern, die größten zeitgeschichtlichen Probleme auch dem einfachsten Manne nahezubringen, Entscheidendes, Bindendes und Endgültiges in einer wundervollen Sprache zu sagen, die auch vom einfachsten Mann nicht nur verstanden sondern miterlebt wird. Sie geht zu Herzen, weil sie aus dem Herzen kommt. Als der Führer geendet hatte und unter den Klängen seines Lieblingsmarsches die Kongreßhalle verließ, übertönte die schmetternden Hörner und den tosenden Jubel die Stimme eines Arbeiters irgendwo in der riesigen Halle, der dem Führer dankt. Diese Stimme war die Stimme des ganzen deutschen Volkes.

# Neugestaltung des deutschen Rechts

## Reichsleiter Dr. Frank auf dem Partei-Kongreß — „Wir lassen uns nicht von Juden beleidigen"

**Nürnberg**, 15. September.

Der Leiter des Reichsrechtsamtes der NSDAP., Dr. Frank, führte in seiner Rede auf dem Parteikongreß u. a. aus:

Wir verlangen vor allem Ersatz für das der materialistischen Weltordnung dienende fremde Recht durch ein deutsches Gemeinrecht.

Im letzten Jahre hat sich der Reichsgedanke rechtspolitisch durch das Reichsstatthaltergesetz vom 30. Januar 1935 ganz besonders weiterentwickelt. Ergänzt wurde diese Förderung des Reichsgedankens durch die großartige Reichsorganisation des deutschen Gemeinrechtes. Die in den örtlichen Gemeinschaften lebendigen Kräfte des Volkes wurden zur engen Zusammenarbeit mit Partei und Staat durch die neue deutsche Gemeindeordnung vom 30. Januar 1935 aufgerufen.

Von größter Bedeutung für den Rechtsaufbau unserer Nation ist die Erfüllung der Gleichberechtigung des deutschen Volkes gegenüber den anderen Nationen durch das Gesetz für den Aufbau der Wehrmacht, durch das der Führer dem deutschen Volk nach langen Jahren unmöglicher Wehrlosigkeit wieder seine Wehrhoheit zurückgegeben hat.

**Es muß in aller Form festgestellt werden, daß dieses Gesetz auch völkerrechtlich voll wirksam ist und in dieser Form selbstverständlich unbestritten geblieben ist.**

Eine weitere grosartige rechtliche Verpflichtung des deutschen Staatsbürgers wurde neben dem Wehrgesetz vom 20. Mai 1935 im Reichsarbeitsdienstgesetz vom 26. Juni 1935 geschaffen.

Dieses große Aufbauwerk der deutschen Nation, das, wie alle erfolgreiche Politik, in der Form von Rechtsätzen erscheint, muß vor den in jedem Staatswesen vorhandenen destruktiven Elementen unter allen Umständen wirksam geschützt werden.

### Kein Verbrechen ohne Strafe

Durch das Gesetz vom 18. Juni 1935 wurde der liberalistische Ausgangspunkt des alten Strafgesetzbuches „Keine Strafe ohne formelles Gesetz" entgültig verlassen, und an seiner Stelle die Forderung „Kein Verbrechen ohne Strafe" verwirklicht. Diese grundlegende Erneuerung wurde ermöglicht durch die nationalsozialistische Einstellung gegenüber dem Verbrecher, daß die Gemeinschaft einen Rechtsschutz vor den Auswirkungen des Verbrechertums zu genießen hat. Endlich ist damit die formalistische Rechtsauffassung verdrängt und damit dem sachlichen Unrechtsbegriff der germanischen Rechtsauffassung wirksame Geltung verschafft.

Diese verschiedenen Verschärfungen des bestehenden Strafrechtes werden durch einen straffen Strafvollzug zu einer wirksamen Waffe gegen alle Volks- und Staatsfeinde. Aber der nationalsozialistische Gesetzgeber will nicht warten, bis das Verbrechen geschehen ist, um es dann abzuurteilen, sondern er will jede Maßnahme ergreifen und durchführen, die der vorbeugenden Verbrechensbekämpfung dient. Die Gesetzesvorschriften zur Kastration von Sittlichkeitsverbrechern und zur Sterilisierung rassisch Minderwertiger im Interesse eines erbgesunden Nachwuchses werden allen Angriffen zum Trotz in dem hierfür vorgesehenen Rechtsverfahren konsequent durchgeführt. Der Beschluß der ersten Internationalen Strafrechts- und Gefängniskommission bedeutet, daß auch ausländische Juristen die Sterilisierung als empfehlenswerte Präventivmaßnahme im Vorhau der der Verbrechensbekämpfung dienenden Gesetzgebung begrüßen.

Ein weiteres Gebiet des bürgerlichen Rechtes, das Recht des einzelnen Menschen, steht unter dem Zeichen der fortschreitenden Zurückdrängung der liberalistischen Prinzipien.

### Einheitliche Rechtsfrage

Die besten Gesetze und Reformen können jedoch für sich allein nicht genügen. Auch die Rechtsanwendung muß von nationalsozialistischem Geist getragen sein. Die Schulung und Erziehung aller Diener am deutschen Recht ist daher eine der vordringlichsten Aufgaben.

Das wirkliche Recht kommt aus der einheitlichen Wurzel des deutschen Volksgemütes und kann daher nicht stammesmäßig verschieden gehandhabt werden. Es darf uns mit Stolz und Dankbarkeit erfüllen, daß gerade in dieser Hinsicht unser Streben nach der Einheit von Reich und Recht von Erfolg gekrönt war.

**Durch die Schaffung einer einheitlichen Justizverwaltung ist ein weiteres Fundament für der Ausbau eines einheitlichen deutschen materiellen Rechtes geschaffen und der Jahrhunderte alte Traum des deutschen Volkes nach einer einheitlichen Reichsrechtspflege über die trennenden Grenzen der Länder hinweg erfüllt.**

Der Nationalsozialismus ist Ausgangspunkt Inhalt und Ziel der Rechtspolitik des Dritten Reiches. Es ist daher auf die Dauer unerträglich daß Juden in der deutschen Rechtspflege irgendeine Rolle spielen Nationalsozialistische Gesetze können niemals durch einen jüdischen Richter oder jüdischen Rechtsanwalt richtig angewandt werden.

**Es wird daher unser unverrückbares Ziel bleiben, den Juden im Laufe der Zeit aus der Rechtspflege immer mehr auszuschalten. Im Namen des gesamten deutschen Rechtsstandes und der deutschen Justiz habe ich auch gegen die eist jüdische Unverfrorenheit des Richters Brodsky in Newyork protestiert. Die Juden sind vorbei, do das deutsche Volk irgendwie von Juden beleidigt werden konnte!**

### In 3 Jahren 48 000 Menschen erschossen

Aber aus diesem jüdischen Richter Brodsky erwächst uns Nationalsozialisten ein wichtiger Typ, der uns in unserem Kampfe gegen das bolschewistische Judentum stets zur Seite stehen wird, denn er zeigt die Verwahrlosungsgefahr, die auch dem Recht aus dem Juden wird.

In diesem Zusammenhang wies der Reichsjuristenführer darauf hin, daß das autoritäre Recht unseres Reiches die Sicherheit des deutschen Volksgenossen auf deutschem Boden wieder gewährleistet. Die Kriminalität ist als Gesamtfolge der Maßnahmen des Nationalsozialismus in absteigender Linie begriffen.

Die nationalsozialistische Bewegung wirkt sich also insgesamt zum hohen Segen des deutschen Volksbedens aus. Was sollen daher die ewigen Anklagen von anderen Länderstimmen gegen die Justiz? In Deutschland lebt der Volksgenosse wieder sicher. Der Gedanke der Volksgemeinschaft beherrscht das deutsche Rechtsleben so wie der Gedanke des Rassenschutzes. Und nun sehe man einmal auf die Rechtslage etwa des Bürgers im Sowjetstaat:

**Man schätzt die Zahl der in der Somjetunion in den letzten drei Jahren durch Erschießung hingerichteten Menschen auf über 48 000. Es sind in Rußland über 40 000 Personen in Konzentrierungshaft oder in Strafarbeit. Eine Rechtssicherheit des Sowjetbürgers existiert nicht.** Dabei wird im großen Maßstab in Rußland bei politischen Delikten nicht nur der Täter, sondern seine ganze Familie, ja sogar seine Verwandten mit in das Verfahren und die Verurteilung einbezogen. Ein Beispiel: Als 1934 ein prominenter Bolschewist in Leningrad erschossen wurde, wurden ohne jedes Gerichtsverfahren 34 Personen zum Tode verurteilt, lauter entfernten Familienangehörigen — 800 Personen — nach Sibirien verbannt. Der Nationalsozialismus sieht daher im Bolschewismus nichts anderes als organisiertes Verbrechertum, das zur Schande der Welt auf das russische Volks losgelassen wird.

**Im Bewußtsein dieser großen Sendung werden wir als nationalsozialistischen Rechtswahrer unermüdlich weiter tätig sein, das deutsche Recht dem deutschen Volke wieder näherzubringen, das deutsche Recht zu einem stolzen Gut des nationalen Bewußtseins emporzuheben und es damit zu einem wirksamen Kollwert unserer Kultur gegen die Störer unseres nationalen Aufbaues auszugestalten.**

# 500 000 schaffen bei den Reichsautobahnen

## Das größte Bau- und Arbeitsprojekt der Welt: die Straßen Adolf Hitlers

**Nürnberg**, 15. September.

Hauptamtsleiter Dr. Todt hielt auf dem Parteikongreß eine Rede, in der er u. a. ausführte: In stiller und zäher Arbeit ist ein Jahr vergangen. Die Zahl der Arbeiter hat sich mehr als verdoppelt: Auf den Baustellen der Reichsautobahn stehen heute direkt beschäftigt 120 000 Mann. Weitere 150 000 Mann arbeiten indirekt für die Reichsautobahn in den Steinbrüchen, Brückenbauanstalten, in den Werkstätten der Baumaschinenindustrie und in den Lieferwerken der Baustoffindustrie. Planmäßig, wie vom ersten Tage an vorgesehen, haben seit Beginn des zweiten Baujahres über eine Viertelmillion Volksgenossen durch den Bau der Straßen Adolf Hitlers Arbeit und Verdienst gefunden. Weitere 170 000 Mann arbeiten beim Ausbau der Reichs- und Landstraßen. Der deutsche Straßenbau beschäftigt zur Zeit direkt und indirekt 440 000 Volksgenossen.

Mit rund 2004 Kilometer ist ein Viertel des Gesamtnetzes des gigantischen Straßennetzes im Bau.

Die ersten fertigen Strecken wurden in diesem Jahr bei Frankfurt und München dem Verkehr übergeben Im Laufe des Herbstes und Winters folgen weitere 400 Kilometer, die zur Zeit ihre Fahrbahndecken erhalten.

Der Bauforschritt wird am besten durch die Tatsache ermessen, daß seit dem 19. Mai, dem Tage der Eröffnung der Strecke bei Frankfurt a. M., pro Tag ein Kilometer Reichsautobahn fertig wird.

Am 23. September werden es zwei Jahre, seit der Führer in Frankfurt a. M mit seinem Spaten die Bauarbeiten eröffnet hat. Aus diesem einen Spaten ist der gewaltigste Gerätepark geworden, der je für eine Bauaufgabe eingesetzt worden ist. Es dienen dem Werk zur Zeit: 52 000 Kollwagen, 2000 Lokomotiven, über 3000 Kilometer Baugleise, über 300 Bagger, rund 1000 Betonmaschinen.

**Bis zum 1. August ds. Js. betrügt die geleistete Bodenbewegung 123 Millionen Kubikmeter. Die deutsche Bauwirtschaft hat sich von ihrem schweren Zusammenbruch erholt. Im Kampf gegen die Arbeitslosigkeit hat der Straßenbau mit rund 500 000 neugeschaffenen Arbeitsplätzen in knapp 20 Monaten das gesteckte Ziel erfolgreich erreicht.**

70 große Brückenbauwerke mit einer Gesamtlänge von 13 Kilometern sind zur Zeit im Bau.

Zu einer Zeit, in der noch immer die Aufgabe besteht, die letzten anderthalb Millionen Arbeitslosen zu beschäftigen, konnte der Barlohn der Bauarbeiter nicht wesentlich erhöht werden. Zur Verbesserung der Lohnverhältnisse wurden jedoch eine Reihe von sozialpolitischen Maßnahmen getroffen, vor allem der Unterstützung und der Erhaltung des Familienlebens des auswärts wohnenden Volksgenossen dienen.

Noch radikaler, noch nationalsozialistischer waren die Verbesserungen der Unterkunftsverhältnisse der Bauarbeiter. Am Herbst 1934 war den ersten Eintritt der kühlen Witterung nahezu sämtliche bisherigen Unterkünfte an der Reichsautobahn geschlossen und in Zusammenarbeit mit der Deutschen Arbeitsfront und dem Arbeitsdienst durch neue Musterlager ersetzt. Insgesamt sind zur Zeit 130 derartige Arbeitslager für Bauarbeiter an der Reichsautobahn im ganzen Reich eingerichtet, in denen rund 24 000 Mann, das ist ein Fünftel der Gesamtbelegschaft, untergebracht sind. Der Arbeiter bezahlt für diese Einrichtung, die rund 1,50 RM. pro Nacht kostet höchstens 20 Pfennige.

Die dritte neu eingeführte nationalsozialistische Maßnahme beim Bau der Straßen Adolf Hitlers dient der Wiederherstellung Unfallverletzter. Sie geht weit über die bisherige Versorgung durch die Berufsgenossenschaften hinaus und verschafft dem im Betrieb Verunglückten die bestmöglichste medizinische Hilfe bis zur Wiederherstellung. Der Verkehr auf den beiden seit drei bzw. vier Monaten befahrenen Strecken geht weit über das hinaus, was wir für den Anfang erwartet haben.

**In Frankfurt ist etwa die hälfte des Verkehrs der bisher bestehenden Straßenverbindung zwischen Frankfurt und Darmstadt auf die Autobahn abgewandert. Es fahren dort rund 2000 Fahrzeuge pro Tag. Ueber die bei München eröffnete Strecke sind in den bis heute zurückliegenden 70 Tagen über 180 000 Fahrzeuge gefahren. Die durchschnittliche tägliche Belastung beträgt dort an Werktagen rund 2500 Fahrzeuge, an Sonntagen rund 6000 Fahrzeuge.**

Die Motorisierung Deutschlands ist trotz des gewaltigen Aufbruches in den letzten zwei Jahren erst in ihren Anfängen. Wenn wir bis zur Fertigstellung der 7000 Kilometer Reichsautobahnen in fünf bis sieben Jahren nur ganz bescheiden mit einer Verdoppelung des Kraftwagenverkehrs rechnen, so laufen über das fertige Netz der Reichsautobahn täglich 28 Millionen Betriebskilometer von Motorrädern, Personen- und Lastkraftwagen. Diese Fahrzeuge sparen bei der Fahrt über die Kraftfahrbahnen, gering gerechnet, täglich den Gegenwert von rund 800 000 Reichsmark oder 300 Millionen Mark im Jahr an Betriebskosten ein. So wird dieses große Werk der Straßen Adolf Hitlers dereinst nicht nur einen großen kulturellen und verkehrstechnischen, sondern auch einen hohen materiellen Wert besitzen.

Mit Bewunderung, mit Anerkennung und nicht immer ohne Neid sieht das gesamte Ausland auf das Werden des großen Werkes Adolf Hitlers.

Mein Führer! So entsteht unter Beteiligung des ganzen deutschen Volkes, unter den Augen aller Kulturstaaten der Welt Ihr Wert. Die Straßen Adolf Hitlers werden das größte sichtbare Wert nationalen Wollens und nationalsozialistischer Gesinnung sein. Sie werden durch die Erschließung aller deutschen Gaue die Voraussetzung schaffen zur engen kulturellen Verbundenheit des gesamten deutschen Volkes Mit dem Parteitag beginnt für die Reichsautobahnen das dritte Baujahr. Es bringt die Fertigstellung der ersten 1000 Kilometer. Für alle Mitarbeiter gelobe ich auch für das dritte Jahr höchste Pflichterfüllung in der Arbeit für Ihr Werk.

Heil mein Führer!

## Nürnberg in Erwartung des Reichstags

**Nürnberg**, 15. September.

Die ganze Stadt Nürnberg steht nun in Erwartung des Reichstages, der am Sonntagabend im Münchner Kulturvereinshaus eröffnet wird. Im Kultur-Vereinshaus selbst haben bereits die Fraktion der NSDAP. und die Reichstagsverwaltung Büros eingerichtet, in denen es zugeht wie in einem Taubenschlag. Quartiere für die Abgeordneten werden beschafft. Bei den beschränkten Platzverhältnissen ist die Platzeinteilung sehr schwierig. Im Saal wird gehämmert, geklopft, genagelt und gewertt, um ihn einigermaßen für die Sitzung herzurichten. Telephonzellen werden aufgestellt, Telephonleitungen gelegt, für die Reichstagsstenographen Räume und Pulte hergerichtet.

400 Jahre hat Nürnberg keinen Reichstag mehr gesehen. Die letzten Nürnberger Reichstage haben stattgefunden in den Jahren 1522, 1523, 1524, 1542 und 1543. Sie waren aber nicht Zeugnisse deutscher Macht, sondern boten ein Bild der Zerspliterung und des Niederganges der deutschen Reichszentralgewalt. Es war die Zeit der Glaubenskämpfe, der Spaltung zwischen Nord- und Süddeutschland, der Spaltung zwischen den protestantischen freien Reichsstädte, zu denen auch Nürnberg gehörte, zwischen den evangelischen Fürsten des Nordens einerseits und den katholischen Fürsten des Südens andererseits.

## Rund um den Roland

### Drei Brieftauben überbringen Bilder und Grüße aus Nürnberg

Bremen, 15. September.

Nach ungefähr sechsstündigem Flug erreichten am Freitagnachmittag drei in Nürnberg aufgelassene Brieftauben des Fachreferenten der SS., Abschnitt XIV, Pg. Eichholz, ihren heimatlichen Schlag. Wenn auch die Nachrichtenübermittlung durch Brieftauben keine Neuigkeit bedeutet, so liegt diesem mit Erfolg verlaufenen Versuch ein einfallsreicher Gedanke zugrunde. Insgesamt acht Brieftauben, von denen mehrere bereits ihr Leistungsvermögen auf einem 1½tägigen 1000-Kilometer-Flug von Budapest nach Bremen unter Beweis gestellt haben, wurden vor Beginn des Reichsparteitages mit der Post nach Nürnberg geschickt, um am Freitag gegen 10 Uhr von einigen Kameraden aus ihrem Verschlag befreit zu werden. Die Durchschnittsgeschwindigkeit, mit der die drei Brieftauben ihrem Schlag zustrebten, betrug demnach rund 75 Kilometer die Stunde.

Jeder gefiederte Gast trug eine unversehrte Hülse aus Aluminium am Bein, in der sich sechs auf dem Parteitag aufgenommene Fotografien und aufgezeichnete Grüße an die Bremer SS.-Kameraden befanden. Die köstlichen fünf Tauben werden im Laufe des heutigen Tages, der den Höhepunkt des diesjährigen Parteitages bilden wird, aufgelassen.

### „Triumph des Willens"

**Heute, einmalige Sondervorstellung des Reichsparteitagfilms 1934**

**Zu der heute um 11.15 Uhr vorm. im Metropol-Theater stattfindenden einmaligen Sondervorstellung mit dem Film vom Reichsparteitag 1934 „Triumph des Willens" sind für Angehörige der Gliederungen gegen Ausweis noch Eintrittskarten zum Preise von 0,50 RM. an der Theaterkasse erhältlich.**

### Führerschein-Entziehungen

Dem Wilhelm Brandt, zuletzt wohnhaft gewesen Hermann-Str. 85, ist der Führerschein wegen fahrlässiger Tötung in Tateinheit mit fahrlässiger Körperverletzung entzogen worden.

Adolf Hoyer, Geisberg-Str. 8, hat gegen die am 7. 9. 35 mitgeteilte Führerschein-Entziehung Rekurs eingelegt.

### Georg-Droste-Feier am 24. September

Es ergeht an die Bremische Bevölkerung folgender Aufruf:

An der Trauerfeier für unseren Georg Droste konnte nur ein verhältnismäßig kleiner Kreis teilnehmen. Um nun den vielen tausenden Freunden und Verehrern seines Werkes Gelegenheit zu einer stillen Gedenkfeier zu geben, ist beabsichtigt, am Dienstag, 24. September, im großen Glockensaal eine Droste-Feier zu veranstalten. Richard Liesche wird die Orgel spielen, das Quartett des Domchors singt, Dr. Bellmer gibt ein Lebensbild des Dichters und Sine Wessels liest aus seinen Werken.

Drostes Bücher haben Eingang gefunden in alle Häuser unserer Stadt, alle Bevölkerungsschichten sind von dem Dichter erfaßt und erfreut worden. Deshalb ist auch der Eintrittspreis so angesetzt worden, daß jedermann teilnehmen kann, 50 Pfg.

Warta Seife 15u.25Pfg. Gesunde Haut

**Verlegung der Festversammlung zum Jahresfest der Inneren Mission auf heute nachmittag.** Die für den Abend angesetzte Festversammlung muß wegen der Einberufung des Reichstages und der Uebertragung der Regierungserklärung auf alle deutschen Sender verlegt werden. Sie findet am Nachmittag 5 Uhr in der Union statt. Es sprechen: Pastor D. Ohl (Liebestätigkeit — Gottes Auftrag an die Kirche), Pastor Dietrich (Bethels Dienst am deutschen Volk), Richter Dr. Carstens, Pastor Heyne. Der Eintritt ist frei. Festgottesdienst am Vormittag 10.15 Uhr in der U.-L.-Frauenkirche (P. Dietrich).

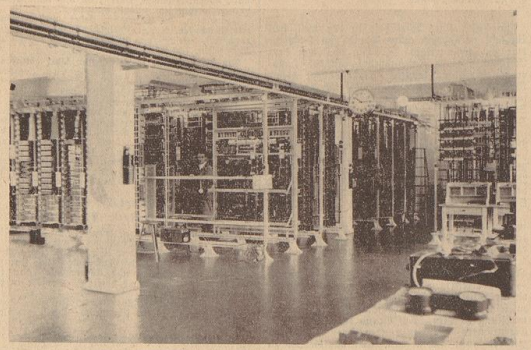
Klipp's Kaffee
eine Qualitäts-Marke
von feinstem Geschmack u. Aroma

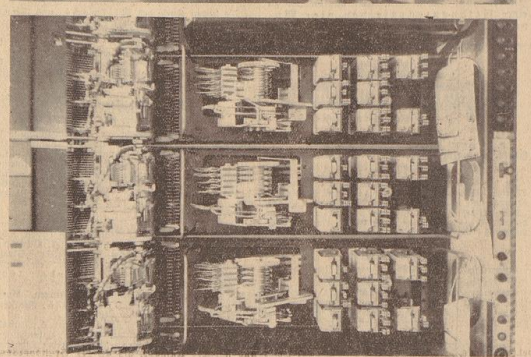
Wählamt Roland vor der Inbetriebnahme

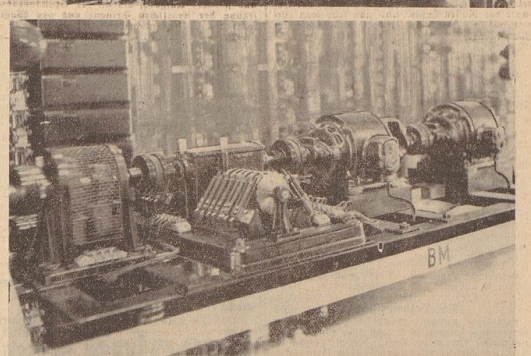
# Der Schlußstein zum Fernsprech-Selbstwählbetrieb Bremens

## Treppauf, treppab im Haus an der Großen Johannisstraße / Zwischen Drehwählern, Relais-Sätzen, Kasselweckern und anderen Wunderwerken

**In wenigen Wochen, Anfang Oktober, wird die Reichspost in Bremen einen ihrer gewaltigsten Bauabschnitte für unsere Stadt vollendet haben: das neue Wählamt Roland wird seiner Bestimmung übergeben, und die Selbstwähleinrichtung im bremischen Fernsprechbetrieb ist damit endgültig fertiggestellt. Welche Tatkraft, Leistung und unerhörte Einsatzbereitschaft, auch welcher Aufwand an Kosten und dergleichen damit verbunden war und ist, kann nur der ermessen, der sich den gesamten Werdegang dieser technischen Umstellung genau vor Augen hält.**







Das Wählamt Roland hat seine Heimstätte im Postamt 4 in der Großen Johannisstraße. Es ist ein neues Gebäude, das erst in der ersten Jahreshälfte dem Verkehr übergeben wurde und in dem sich neben dem üblichen Postbetrieb nun also auch die gesamte Anlage des für die freie Selbstwahl eingerichteten Wählamtes Roland befindet. Da hierfür besondere technische Bedingungen vorherrschen, galt es, das ganze Gebäude entsprechend zuzurichten und vor allem für die Gewichtsbelastung in den einzelnen Stockwerken sicher und zuverlässig zu gestalten. Es sind gewaltige Zahlen, die sich ergeben, rechnet man aus, welche Tragkraft die Betonfußböden besitzen müssen, um überhaupt der ersten Bedingung zur Einrichtung zu entsprechen. Wir wollen uns damit hier nicht aufhalten.

Mit der Vollendung des Wählamtes Roland ist also der Selbstwählbetrieb für Bremen endgültig fertig. Wir besitzen somit in unserer Stadt vier Vollämter und zwei Teilämter. Ein drittes Teilamt ist noch im Bau, wird aber gleichfalls in absehbarer Zeit fertig sein. Und zwar haben wir, wie bekannt, die Vollämter Domsheide, Hansa, Weser und nun Roland, an Teilämtern Oberneuland, Hafenbüren und — als letztes — Brinkum, das voraussichtlich November-Dezember hinzukommen wird. Das Vollamt Domsheide wurde eingerichtet am 4. 2. 28, Hansa am 18. 10. 30, Weser am 5. 11. 32 und Roland jetzt im Oktober. Die Bauzeit betrug kaum ein halbes Jahr: eine erstaunliche und wahrhaft vorbildliche Leistung. Am 23. April dieses Jahres erst wurde begonnen mit dem Einbau der technischen Einrichtungen.

Zum neuen Wählamt Roland gehört in der Altstadt ein Viereck, das zwischen der Rembertistraße, Oldenburg, Weser, Katharinenstraße und Stadtgraben liegt. Im übrigen ist ihm die gesamte Neustadt zugeteilt. Die Anschlüsse von Teerhof und Werder, die bereits eingetroffen waren in den Selbstwählbetrieb Domsheide, werden nach Amt Roland umgeschaltet. — eine ganz besonders schwierige Arbeit. Gleichzeitig mit der Inbetriebnahme des neuen Wählamtes Roland werden die drei Dienstämter im Handamt Roland bei der Reichspostdirektion und in der Domsheide zu einem großen Dienstamt „Reichspost" vereinigt.

Wäre man in der Lage, den Boden unserer Stadt durchsichtig zu halten, würden wir erkennen können, welche unsäglich Verzweigung an Kabeln gelegt werden mußte, um überhaupt die erste Bedingung zum Fernsprechen zu schaffen. Es ist ein bis in jede Straße verzweigtes Netz, das mit den übrigen Anlagen elektrischer Lichtkabel und mit dem Gewirr an Röhren in der Erde nicht das mindeste gemein hat. Die Kabel laufen jeweils, naturgemäß, bei den entsprechenden Wählämtern zusammen und erfordern hier eine derartig sorgfältige und technisch schwierige Verteilung und Uebersichtlichkeit in der Anlage, daß sich der Nichteingeweihte kaum einen Begriff davon machen kann. Viel Raum steht nicht zur Verfügung. Die Kabel sind dünn.

**Unten in den Kellerräumen des Wählamtes Roland z. B. kommen also, unterirdisch, aus allen Stadtteilen bis zu 1000paarigen Kabeln mit je 2000 Adern diese „Nervenstränge" des Fernsprechwesens zusammen.**

Hier in dem einen Raum erfolgt die erste Verteilung. Man sieht nur eine Fülle geordnet gelegter Röhren, die unten in ziemlicher Dicke an einem Gestänge hochlaufen, einmünden in viereckige verstärkte Kästen und oben in der ersten Verzweigung von 100teiligen Strängen wieder herauskommen. Die Anzahl der in den Kästen verteilten Kabel ist jeweils verschieden. Aus diesem Raum werden die Kabel weiter nach oben in das Gebäude geführt zu den Hauptverteilern.

Des ferneren befindet sich da unten die Stromversorgungsanlage. Sie speist das ganze Netz, denn sämtliche Sprechstellen erhalten von hier aus den Strom, — mit Ausnahme der großen Nebenanlagen. Da stehen nun Apparaturen, in denen sich der gewöhnliche Sterbliche unmöglich auskennt. Das eine ist der Quecksilber-Dampfgleichrichter, — er erfüllt eine Aufgabe zwecks Umformung von Wechselstrom in Gleichstrom und wird ferner benutzt zum Aufladen der Batterien.

Im Raum daneben sind vier wohlgeordnete Reihen ungezählter Batteriezellen, und außerdem riecht es da absteulich nach Säure. Es sind Batterien von zweimal dreißig Zellen Kapazität, jede Gruppe erbringt 432 Ampère-Stunden bei zehnstündiger Entladung. Der Strom wird von hier in Kupfer-Steigeleitungen aus den Batterien nach oben geführt. Ferner ist hier unten ein ausgezeichneter Luftschutzraum vorhanden, der noch der Vollendung bedarf.) Im Erdgeschoß unmittelbar darüber befindet sich sodann die Post selbst mit ihrem ganzen Tagesbetrieb, und vor allem sind dort auch die Räume für die Bautrupps, die zu jeder Tageszeunde bereit sein müssen und ungeheure Aufgaben zu erfüllen haben.

Ein Stockwerk höher erfaßt einen nachgerade das blanke Entsetzen, das von nun an minütlich zunimmt. Denn es ist wirklich geradezu ein künstliches Gebirn, in das man jetzt Einblick bekommt und das bis auf jeden einzelnen Nervenstrang bloßgelegt erkennbar wird: beherrscht, bedient und erdacht von Menschenhand und -Geist.

Der Hauptverteilungsraum, der eine ungeahnte Fülle von Gewicht zu halten hat, ebenso wie die anderen Räume, enthält eine Menge sogenannter Sicherungsleisten, an die die einzelnen Kabel nun herangeführt werden. Mächtige Gestelle stehen da. Und durch das Gewirr von Drähten rückwärts sich durchzufinden dürfte so ganz einfach nicht sein. Aber die, die damit zu tun haben, finden es natürlich nur halb so schlimm. Mein Himmel, ist das eine Welt für sich! — Also „Sicherungsleisten" nennen sich die merkwürdigen und geheimnisvollen Einteilungen, auf die die Kabel insgesamt nun zulaufen, jeweils genau ausgezählt. Sie bezwecken einen Schutz der Außenkabel gegen atmosphärische und Starkströme. Im übrigen ist durch die Zwischenteilung erreicht, daß man von rückwärts der Gestelle her eine jede Außenleitung mit jeder Innenleitung beliebig verbinden kann.

Vom Hauptverteiler werden die Kabel weiter geleitet zur Wähler einrichtung und Fernvermittlung, in der einem vorerst der Verstand eine Weile stille steht. Allein schon die Art der Zuführung der Kabel in jedem Raum ist ein kleines Wunder für sich an Schönheit und Zuverlässigkeit der Ausführung. Daß dies alles menschliche Hände hergerichtet haben, ist so einfach nicht zu begreifen.

Aber dort sind wir noch nicht, sondern immer noch im Hauptverteilungsraum, wo sich außerdem die sogenannten Speisebrückengestelle befinden.



Die neue Heimstätte des Wählamtes „Roland" in der Großen Johannisstraße

**Unsere Bilder:**

Links oben: Der Wählersaal mit seinem Gestellrahmen für 4000 Anrufeinheiten. — Mitte: Teilstück der einzelnen Wähleinrichtungen, sogenannte „Zeitungswähler", mit selbsttätigem „Schrittschaltwerk". — Unten: Die Signalmaschinen. Hier werden alle Rufzeichen erzeugt und in das Gesamtwerk der Selbstzählleinrichtung übertragen.

Foto: Hitzo (4)

Gold-Trauringe marke T.K.C.
Formvollendete Kugelmuster in feinster Hochglanzpolitur. 333, 585 u. 750 gest.

Das Paar schon von 16.– im bekannten Fachgeschäft von
Kleinert & Co Faulenstr. 35.




ROMAN VON HERMANN THIMMERMANN

(18. Fortsetzung)

Aha, dachte er.

„Passen Sie auf, Abendroth", sagte aber die Baronin vergnügt. „Sie sind ja fürs Romantische. Jetzt werden Sie gleich etwas Romantisches erleben."

„Wieso . . . . was meinen Frau Baronin?" fragte der Hauslehrer etwas erwidet.

„Die Naturburschen werden eingesperrt!" rief die alte Dame triumphierend.

„Wer will sie denn einsperren?" erkundigte sich der Hauslehrer verblüfft.

„Der Gendarm!" schmetterte ihm Tante Ada entgegen, „jawohl, der Gendarm! Er ist soeben ins Tor eingefahren! Er wird gleich hier sein. Nun, was sagen Sie dazu? Was habe ich immer gesagt? Es geht nicht mit rechten Dingen zu, habe ich gesagt. Es gibt keine Naturburschen, habe ich gesagt, die nicht irgend etwas auf dem Kerbholz haben. Erinnern Sie sich, daß ich das gesagt habe, Abendroth?"

„Nein", erklärte der Hauslehrer zögernd, „ich erinnere mich nicht . . . . aber . . . ." „haben sich Frau Baronin nicht geirrt . . . . war es wirklich der Gendarm?"

„Frau Baronin haben sich nicht geirrt", sagte Tante Ada giftig, „es ist höchstselber der Gendarm. Wenn der Briefträger nicht auf den Einfall gekommen ist, sich einen Helm aufzusetzen und einen Säbel umzutun, dann ist es der Gendarm und sonst niemand. Da ist er schon."

Es klopfte an die Tür und die Baronin trompetete fröhlich: „Herein!"

Eines der Zimmermädchen öffnete die Tür. Ein Herr Hauptwachtmeister Irion ist draußen und möchte die Frau Baronin einen Augenblick sprechen."

„Irion?" fragte die alte Dame unwirsch, „wieso Irion? So heißt man doch nicht. Lassen Sie ihn herein."

Man hörte draußen auf dem Korridorteppich dumpfe, schwere Schritte, und dann trat der Gendarm ins Zimmer. Er war das Ideal eines Gendarmen: außerordentlich breitschultrig, außerordentlich gesund aussehend, mit einem weizenblonden Schnurrbart, knallroten Backen und auf den Millimeter geschnittenen Haaren; den Helm trug er in der Hand.

Er schlug die Hacken zusammen.

„Hauptwachtmeister Irion", sagte seine umfangreiche Baßstimme, „ich . . . ."

„Schon gut", unterbrach ihn die Baronin, „ich habe eben zu Abendroth gesagt, daß Irion ein komischer Name ist, woher haben Sie den bekommen?"

Der Gendarm starrte sie verdutzt an, dann sagte er etwas unsicher: „Ja, wissen Sie, mein Großvater war . . . ."

„Ganz egal", unterbrach ihn die Baronin ungeduldig, „die Kerle treiben sich irgendwo im Park unten herum. Hoffentlich haben Sie Handschellen mitgebracht?"

„Frau Helgum". begann der Gendarm, „es handelt sich . . . ."

Er kam nicht weiter, denn die alte Dame war ziemlich schnell aufgestanden und hatte sozulagen aus sich selber ein Denkmal errichtet, das nun bewegungslos und pompös vor dem Gendarmen aufgebaut stand.

„Herr Gideon!" unterbrach sie ihn streng, „ich bin nicht gewohnt, daß man Frau Helgum zu mir sagt. Es ist zwar ein alter und vornehmer Name, aber er hat, solange er besteht, immer einen Titel davor gehabt. Und dieser Titel ist von fremden Personen immer benützt worden. Also bitte."

Sie setzte sich wieder in ihren Sessel.

Hauptwachtmeister Irion stierte sie an, dann warf er einen hilfsolen Blick nach dem Hauslehrer, der steinern ins Leere blickte. Der Gendarm war durch die lange Fahrt in der Hitze, durch die ungewohnte Feierlichkeit des Raumes und durch das unerwartete Examen etwas überanstrengt und also wurde er jetzt gereizt.

„Gibson ist auch nicht mein Name", brummte sein Baß wütend, „ich heiße Irion, Hauptwachtmeister Irion. Ich habe nicht viel Zeit, ich wollte nur . . . ."

„Nun halten Sie sich bloß nicht lange mit Reden auf", fuhr ihn die Baronin höchst unwillig an, „sonst reißen die Kerle noch aus. Sie hätten lieber einen vergitterten Wagen mitbringen sollen! Werden Sie denn alleine mit den Kerlen fertig? Die haben jemand umgebracht, wie? Oder jemand bestohlen, wie? Habe mir das gleich gedacht."

Der Beamte sah sie verständnislos an.

„Was für Kerle denn?" murmelte er.

„Sie brauchen keine Rücksicht auf mich zu nehmen", ermunterte ihn die alte Dame bludürftig, „gehen Sie nur gleich hinunter. Wenn Sie wollen, können Sie meinetwegen auch schießen, obwohl ich das Knallen sonst nicht vertragen kann. Es ist überhaupt am besten, Sie schießen gleich, ohne viel Umstände zu machen. Sie haben doch eine Pistole bei sich?"

Der Gendarm starrte zu Herrn Abendroth hinüber und schüttelte den Kopf, um anzudeuten, daß er hier durchaus nicht im Bilde sei.

Und Herr Abendroth kam ihm zu Hilfe.

„Herr Hauptwachtmeister", sagte er, „bitte, teilen Sie uns mit, was Sie hierher geführt hat."

Und mit dieser ordentlichen, ruhigen, sachlichen und soliden Ansprache fühlte Hauptwachtmeister Irion wieder festen Boden unter seinen Füßen. Er griff in die hintere Rocktasche und brachte einen amtlichen Aufschlag zum Vorschein.

„Lassen Sie nur", wehrte Tante Ada aufgeregt ab. „Sie brauchen mir den Verhaftungsbefehl gar nicht vorzuzeigen."

„Ich bitte, dieses Formular auszufüllen", sagte der Beamte schnell, als wolle er verhüten, daß die alte Dame ihn wieder in sonderbare Gespräche verwickle. Sie nahm den Brief, öffnete ihn, warf einen Blick darauf und reichte ihn dem Hauslehrer.

„Erzählen Sie mir, was man mir da für Romane schreibt", sagte sie mütend.

Herr Abendroth versenkte sich in die amtliche Mitteilung, dann schelte er und hob den Kopf, rückte sich seine Brille zurecht.

„Es ist gar nicht so romantisch, wie Frau Baronin geglaubt haben", begann er, „es handelt sich um einen Sanitätsposten. Frau Baronin sollen die Einwilligung geben, daß hier im Park ein Sanitätsposten eingerichtet wird. Am übernächsten Sonntag, also in zehn Tagen, führt das Autorennen hier durch, über die neue Straße, und die Kurve im Park wird als gefährlich bezeichnet, und deshalb soll dort ein Sanitätsposten eingerichtet werden. Das ist alles."

„Jawohl!" sagte Hauptwachtmeister Irion erleichtert.

„Ein Sanitätsposten?" fragte die alte Dame verständnislos. „Warum denn das?"

Der Beamte seufzte hörbar, und der Hauslehrer erklärte die ganze Sache noch einmal.

Die alte Dame stand wieder auf und machte ein Denkmal.

„Ausgeschlossen!" erklärte sie kategorisch, „daraus wird nichts. Ich kann Karbol nicht riechen. Mir wird sofort schlecht davon. Ich bin überhaupt dagegen, daß geraunt wird. Warum denn überhaupt? Heller Unsinn! In meinen Park kommt kein Sanitätsposten!"

„Es wird ja jetzt mit Aether gemacht!" warf der Gendarm gemütlich ein.

„Ich kann auch Aether nicht riechen!" fuhr ihn die Baronin an. „Sagen Sie Ihrer Behörde, daß ich gegen die Raserei Einspruch erhebe!"

Der Beamte zuckte verzweifelt die Achseln.

„Wie ist das überhaupt!" herrschte ihn jetzt die alte Dame noch einmal überzeichend an, daß er zusammenfuhr, obwohl das Zusammenfahren seiner Lebensanschauung in keiner Hinsicht entsprach. „Sie wollen überhaupt hier niemand verhaften, nein?"

„Nee", antwortete der Gendarm verwundert, „warum soll ich denn hier jemand verhaften? Haben Sie eine Anzeige gemacht?"

Die Baronin stieß einen langen Seufzer aus.

„Also nicht", sagte sie resigniert, „aber gerannt wird hier nicht, das sage ich Ihnen hiermit."

**Die Dichtung ist völkisch, ist Besitz eines Volkes wie Erze, wie Kohle, wie Wald und Feld.**

Hanns Johst

„Ja", sagte der Beamte ungeduldig, „dann muß ich . . . ."

Herr Abendroth winkte ab.

„Lassen Sie nur", sagte er beruhigend, „wir schicken den Schein dann ein. Ich werde der Frau Baronin heute abend die Angelegenheit noch einmal unterbreiten, nicht wahr?"

„Jawohl!" sagte der Gendarm und blies die Backen auf. „Das wäre das Beste."

„Sie werden gar nichts", fnurrte die alte Dame wütend.

*

Kubalke und Bergenruen, jeder von seinem Platze aus, sahen den Beamten wieder auf sein Rad steigen und davonradeln.

Alle nickt, nachher beide und sie meinten dasselbe. Es hätte der Baronin ähnlich gesehen, ihre aufdringlichen Gäste, die dabei waren, ihrem Neffen ein absonderliches und verwerfliches Leben zu lehren, durch die gesetzlich bewaffnete Macht hinauswerfen zu lassen.

Aber es hatte der alten Dame, merkwürdigerweise, nicht ähnlich gesehen.

An diesem Tage ereignete sich noch etwas Merkwürdiges. Der Landbriefträger brachte eine ganze Tasche voll Einschreibebriefe, gewöhnliche Briefe, Karten, Drucksachen und Zeitschriften im Kreuzband, und das alles war entweder an Herrn Bergenruen oder Herrn Zunder oder Herrn Retlich adressiert. Welche Namen im Wirklichkeit auf den Postsachen standen, erfuhr niemand, denn glücklicherweise hatten die drei den Briefträger schon auf dem Partweg erwischt, sie mußten ihre Ausweise zeigen und hernach sahen sie abseits im Gras und versanken in die Lektüre.

Berber jögerte, als er sie so vertieft sah, und bummelte um das Haus herum, um Mathesi zu suchen, aber Mathesi war bei der Baronin, bei der sie den größten Teil des Tages zubrachte.

„Mir hätten schon seit fünf Tagen da sein sollen!" flüsterte Herr Zunder etwas aufgeregt. „Mir schreiben sie da einen ziemlich entrüsteten Brief."

(Fortsetzung folgt)

den. Sie dienen zur Versorgung der großen Nebenstellen mit elektrischem Strom. Ferner sind dort zwei mächtige und höchst komplizierte Prüfschränke für Widerstands-, Isolations- und Frequenz-Messungen. Hier wird auch der ganz präzise Ablauf der einzelnen Nummernschieben überprüft. Ist auch nur der geringste Fehler in einer Leitung vorhanden, so kann er hier erkannt und sogleich gefunden werden. Zugehörig ist eine Kartei, griffbereit, in der jeder Fernsprechteilnehmer seine eigene Karte hat und auf der bis in die feinsten technischen Besonderheiten hinein alles eingetragen wird, was im Betriebe vorkommt. Es steht darin, wo die fragliche Leitung liegt, an welcher Stelle des Hauptverteilers, wo etwa eine Unterbrechung stattfand, — wo Nebenschluß oder Berührung auftrat, — ob es Freileitung, Luftkabel oder versenktes Kabel ist usw. usw. Ein Griff, und die Geschichte einer jeglichen Leitung liegt aufgeschlagen vor einem und ermöglicht sofortige Abhilfe.

Die großen Gestelle im Hauptverteilerraum nennen sich „Buchten". Es sind 60 solcher Buchten da mit je 150 Anschlüssen. Mag sich jeder selbst ausmalen, was dazu gehört, sich da auszukennen.

Nun kommt der Prüfraum. Er besteht einmal durch Glaswände bewerkstelligte Abteilung, innerhalb derer sich der große Fernvermittlungsschrank befindet mit der sogenannten Vielfachumschaltung und viertausend Löchern zum Stöpseln. Es sieht so wundervoll ordnungsmäßig aus und ist es natürlich auch. Aber die Geheimnisse dieses Schrankes wird man nimmer herausbekommen. Allein ein Blick von hinten in das Innere genügt, um einem Schwindel zu verursachen. Da sind die Kabel gebündelt aufgeschichtet. Wieviel Meter es sind, mag man schon gar nicht mehr wissen. Denn die verschiedenen Schaltmöglichkeiten, die erreicht werden mußten und erreicht sind, bedingen eine immer größer werdende Anzahl von Drähten. Mit diesem Fernvermittlungsschrank wird der

Jede Dame schlank durch
**Warner's Legant**
Corseletts, Hüfthalter und Schlüpfer
Medizinisches Warenhaus, Bremen
Am Markt 17 Inh. Hermann Meyer

Fernbeamtin die Möglichkeit gegeben, ohne zu wählen jeden gewünschten Teilnehmer im Roland-Bezirk zu erreichen. Wie das zustandekommt, ist für den Laien nicht zu fassen.

Die Gesamteinrichtung des Wählersaales ist vorgesehen für 10 000 Anschlüsse. Er ist belegt mit 4000 Anrufeinheiten. Man sieht hier etliche Gestellrahmen für Drehwähler mit einzelnen Wählern und Relais und ferner Gestellrahmen für sogenannte Halbdrehwähler mit einzelnen Wählern und Relais-Sätzen. Auch dieses Geheimnis wird der Laie nicht entschleiern, wieviel es bei der Vorführung ganz einfach ausstellt.

Jedem Teilnehmer ist ein Vorwähler zugeordnet. Man erkennt — eine unsäglich komplizierte Kleinarbeit — lauter heißer werdende Röhren, daneben die Zählereinrichtungskästchen usw. Man nennt das Leitungswähler mit selbsttätigem „Schritt-schaltwerk" (Steuerschalter), das die Stromkreise für die einzelnen Arbeitsvorgänge des zweiten Wählers (Heben, Drehen, Prüfen, Ausklösen usw.) nacheinander schließt und wieder öffnet. Das Ganze arbeitet in Bruchteilen von Sekunden. Man muß sich das so vorstellen: auf einer Leitung wird angerufen. Sie liegt irgendwo im Gewirr der Drähte und Gestänge. Die Gestelle sind nach Zahlenreihen eingeteilt. In der einen Reihe beispielshalber liegen die Tausender, in der nächsten die Hunderter, in der dritten die Zehner. Es wird vom Teilnehmer, dessen Vorwähler im Wählraum den Beginn seiner erstenZiffern Vermittlung natürlich entsprechend anzeigt, die Nummer des Amtes Roland, also die Zahl fünf, gewählt. Schon zeigt sich das an. Nun kommt die nächste Nummer, vielleicht wieder fünf. Das ist eine Tausendernummer. Nun stellt sich das sogleich ein. Die ihr zugeordnete Hunderternummer beim Weiterwählen, sagen wir drei, brummt im anderen dafür bestimmten Gestell auf, ebenso die Zehnereinheit und endlich die letzte Nummer. Es brummt also an lauter verschiedenen Stellen. Mit Vollendung des Wählvorganges ist nun der angerufene Teilnehmer auf Grund der verzwicktesten Schaltvorgänge gefunden und wird gerufen mittels der dafür vorhandenen Signalmaschine. Sie ist ein Kapitel für sich. Wie im einzelnen der Vorgang sich abspielt, ist unmöglich zu erklären. Jedenfalls erscheint er wie ein Wunder. Es sind da noch sogenannte Zwischenverteiler eingebaut. Sie ermöglichen eine anderweitige Verteilung der Verbindungen zwischen den einzelnen Wählern ohne jede Aenderung der Kabelführung.

Oberhalb der Gestelle befinden sich verschiedene

**Ofen kaufen?**
Bremens großes Ofengeschäft
**Ammermann** Steffensweg 175 Tel. Weser 65584
hat große Auswahl — niedrige Preise

# Streiflichter aus dem Gerichtssaal

## Dicht am Zuchthaus vorbei — Ein ungetreuer Kassenbote

Nicht weniger als zehnmal ist der unverbesserliche Schr. wegen Betruges vorbestraft. Mit einem unwiderstehlichen Hang ist sein Sinnen und Trachten auf neue Betrügereien gerichtet. Nur die Geringfügigkeit des erschwindelten Betrages rettete ihn dieses Mal noch vor dem Zuchthaus, von dem kein weiter Weg in die Sicherungsverwahrung führt, wie ihm der Vorsitzende klarmacht. Die Verhandlung vor dem Einzelrichter ergab folgendes Bild:

Der Angeklagte hatte längere Zeit in einem hiesigen Krankenhaus gelegen und dort einen anderen Patienten kennengelernt, der mit einem schweren Oberschenkelbruch daniederlag. Der Bruch war jedoch noch nicht ausgeheilt, als Schr. entlassen wurde. Sein nächster Weg führte in ein Bandagengeschäft, um sich dort einen Voranschlag für einen Oberschenkelverband machen zu lassen. Nachdem ihm der Preis in Höhe von 5,50 Mark genannt war, ging er in das Haus des bettlägerigen Patienten und schwindelte dessen Frau vor, er komme von der betreffenden Krankenanstalt und müsse einen Vorschuß in Höhe von 3 Mark für den angeblich gekauften Verband haben. In gutem Glauben händigte ihm die Frau den genannten Betrag aus, zumal der „Bote" versprochen hatte, daß ihr Mann von der Krankenkasse erlegt bekäme. Als die Frau gewahr wurde, daß sie einem gerissenen Schwindler in die Hände gefallen war, hatte Schr. bereits Reißaus genommen. — Angesichts der Tatsache, daß es sich bei dem Angeklagten um einen gewohnheitsmäßigen Betrüger handelt, beantragte die Staatsanwaltschaft eine einjährige Zuchthausstrafe. Das Gericht erkannte mit Rücksicht auf den verhältnismäßig geringen Betrag auf eine Gefängnisstrafe von acht Monaten.

*

Mit weit über 100 Mark in der Tasche machte sich eines Vormittags der Hausangestellte einer hiesigen Vergnügungsstätte auf den Weg, um größere Beträge in der Krankenkasse, der Bank und im Finanzamt zu bezahlen. Es nahm alles seinen geplanten Verlauf, bis der Mann in der Sparkasse bemerkte, daß ihm ein Betrag in Höhe von 60 Mark fehlte, den er zusammen mit einer anderen Rechnung von 20 Mark abliefern sollte. Was nun? Im unglaublichen Kopflosigkeit framte er seine Taschen drei- bis viermal durch und als dieses Bemühen erfolglos blieb, irrte er den zurückgelegten Weg zurück, aber ohne das verlorene Geld zu finden, es war und blieb verschwunden. Und nun machte er den dummsten Schritt: anstatt seinem Betriebsführer offen und ehrlich den Verlust zu melden, vertraut er die restlichen 26 Mark. In der Verhandlung gestand der Angeklagte, ein Mann von über 60 Jahren, die Unterschlagung von 26 Mark, die ihn nun für zwei Wochen ins Gefängnis bringt.

*

Die Gäste einer Wirtschaft in der westlichen Vorstadt vernahmen eines Abends im Hochsommer ein eigenartiges Geräusch, das von dem Schrammen eines Fahrradpedals an der Hausmauer herrühren konnte. Als ein Gast dieser Wahrnehmung nachspüren wollte, sah er einen jungen Mann mit dem Fahrrad um die nächste Straßenecke verschwinden. Nun erst wurde der Diebstahl bemerkt. Man nahm sofort die Verfolgung auf und dem Besitzer gelang es, den Dieb kurze Zeit darauf zu erwischen. Alles Bitten und Betteln des Diebes, ihn nicht der Polizei zu übergeben, half nichts, man ging zur nächsten Wache. Jedoch hatte der bestohlene Eigentümer die Rechnung ohne den Dieb gemacht, dem wenige Schritte vor der Polizeiwache die Flucht glückte.

Der Bestohlene ging wieder in die Wirtschaft zurück, trank noch ein Glas Bier und machte sich dann auf den Heimweg. An der nächsten Straßenkreuzung — er traute seinen Augen nicht — erkannte er den Dieb wieder. Nun mußte der junge Mann doch noch den Weg auf die Wache antreten.

— In der gestrigen Verhandlung vor dem Einzelrichter beteuerte der Angeklagte, nicht der Dieb zu sein, es müsse sich bestimmt um eine Verwechslung handeln. Auf Grund der Aussage des Eigentümers, der den jungen Mann bestimmt wiedererkannt haben will, kam das Gericht zu einer Gefängnisstrafe von vier Monaten.

**Hier: REICHSSENDER HAMBURG**

**Sonntag, 15. Sept.:** 6.00 Bremer Hafenkonzert. 7.45 Aus Nürnberg: Aufmarsch-Appell der SA., SS. und NSKK. in der Zeppelin-Arena. 10.00 Deutsche Kurzgeschichten. 10.30 Uebet dem Altar. 11.25 Aus Nürnberg: Vorbeimarsch der SA., SS. und des NSKK. vor dem Führer auf den Adolf-Hitler-Platz. 13.00 Musik am Mittag. 13.55 Zeitangabe, Wetterbericht. 14.00 Stunde der Kinder. 14.55 Aus Nürnberg: Kurzberichte vom Vorbeimarsch der Formationen vor dem Führer auf dem Adolf-Hitler-Platz. 16.00 Musik am Nachmittag. 17.10 Zwischenprogramm. 17.20 Durch die Wälder, durch die Auen. Beschaulicher und höchst ergötzlicher Sonntagnachmittagplauderguang. 18.00 Zwischenprogramm. 18.15 Kampf dem Meer! Die Vollendung des Adolf-Hitler-Kooges an der Westküste Schleswig-Holsteins. 19.00 Johann Sebastian Bach. 19.30 Sportberichte. 20.10 Wetterbericht. 20.15 Musik aus Oper und Operette. 22.00 Nachrichtendienst. 22.30 Tanz in der Nacht.

**Ferner senden:** Deutschlandsender: 18.30 Die Berliner Philharmoniker spielen (Dir.: Rudolf Schulz-Dornburg. **Berlin:** 18.00 Ich muß Dich preisen! — **Breslau:** 20.00 Wie die Alpenveilchen blühen. — **Frankfurt:** 16.00 Durch die Wälder, durch die Auen . . . 20.30 „Karl-König". — **Köln:** 20.00 Konzert des Großen Orchesters des Reichssenders Köln. — **Königsberg:** 18.00 Schinkel ist der Ansicht. Aktuelles Gespräch. 20.20 Im Tanzschritt durch vier Jahrhunderte. — **Leipzig:** 18.00 Deutsche Musik. 18.30 Deutscher Opernabend. — **München:** 20.30 Der Pfeil auf der Ehr'. 20.00 Heitkunstabend. — **Stuttgart:** 18.00 Urgeschichtliches aus Beringenstadt. 20.00 Rokoko-Abend im Ludwigsburger Schloß.

## Wetterdienst der BZ

Wetterbericht des Reichswetterdienstes
(Ausgabeort Bremen)




## Unbeständig

**Voraussage für den 15. September:** Vorübergehend auffrischende Südwest- bis Westwinde, bewölkt, vereinzelt Regen- oder Gewitterschauer. Wenig Temperaturänderung.

**Aussichten für den 16. September:** Frische, etwas böige westliche Winde, wetterhin Schauerneigung, etwas kühler.

**Witterungstabelle vom 14. September**

| Zeit | Barometer auf Meeres-höhe reduziert | Temperatur in Celsius | Feuchtigkeit in % | Wind u. Windstärke | Wetter | Temperatur maximum 22° |
|---|---|---|---|---|---|---|
| 8 Uhr | 761,8 | 15,5 | 92 | SSW 3 | bewölkt | Temperatur minimum 11,3 |
| 14 Uhr | 760,0 | 20,7 | 67 | SSW 5 | bewölkt | |
| 19 Uhr | 759,2 | 17,4 | 90 | WSW 4 | wolkig | Niederschl. 4,0 |

**Weserwasser-Temperatur 15,8**

**Zum Einmachen nur Kroning's Natur-Essig**

## Parteiamtl. Mitteilungen
NSDAP BREMEN

**„Triumph des Willens"**
**Heute, einmalige Sondervorstellung des Reichsparteitagfilm 1934**

**Zu der heute um 11.15 Uhr vorm. im Metropol-Theater stattfindenden einmaligen Sondervorstellung mit dem Film vom Reichsparteitag 1934 „Triumph des Willens" sind für Angehörige der Gliederungen gegen Ausweis noch Eintrittskarten zum Preise von 0,50 RM. an der Theaterkasse erhältlich.**

**NS.-Frauenschaft**

**Ortsgruppe Neustadt-Süd.** Frauenschaftsabend am Mittwoch, 18. September, 20.30 Uhr, bei Sieler.

**Ortsgruppe Altstadt.** Der Frauenschaftsabend am Montag, 16. September, fällt aus. Vorgesehen für Donnerstag, 19. September, Kaffeeausflug nach Hohorkamp. Näheres noch durch die Blockwarte.

**Deutsche Arbeitsfront**

**Montag, den 16. September**

**Ortsgruppe Gröpelingen.** Sitzung des Ortsgruppenstabes im Restaurant Schlüter, Gröpl. Heerstraße, 20.30 Uhr.

**Donnerstag, den 19. September**

**Ortsgruppe Hahnenhausen.** ZellenwalterSitzung 20 Uhr in der Geschäftsstelle Dorfstr. 32.

**Ortsgruppe Ohlen.** DAF.-Walter-Sitzung, 20.30 Uhr, bei Meinken (Ostl. Sportgaststätte), Hulsberg 40.

**Freitag, den 20. September**

**Ortsgruppe Buntentor.** DAF.-Walter-Sitzung, 20.30 Uhr in der Hufeisteide.

**Ortsgruppe Gröpelingen.** Sitzung der BBC., 20.30 Uhr, im Restaurant Schlüter, Gröpl. Heerstr.

**Ortsgruppe Neustadt-Nord.** Sitzung der BBC. und Betriebswalter, KdF.-Warte, 20.30 Uhr, bei Wieber, Grünenstraße, Ecke Sandweg.

**Ortsgruppe Ostertor.** Stabs- und Zellenwalterstzung in der Geschäftsstelle, 20.30 Uhr.

**Ortsgruppe Utbremen.** DAF.-Walter-Sitzung mit Stegabend, 20.30 Uhr (Lokal wird noch bekanntgegeben).

**Ortsgruppe Steinlor.** DAF.-Walter-Sitzung bei Grotber, Feuerseh, 20.30 Uhr.

**Ortsgruppe Vegesacker.** Stabs- und Zellenwalterstzung 19 Uhr in der Geschäftsstelle.

**NS.-Volkswohlfahrt**

**Ortsgruppe Altstadt.** Betrifft HJW. Sämtliche unterstützungsberechtigten Volksgenossen für das Winterhilfswerk 1935/36 im Bereich der Ortsgruppe Altstadt, auch die, bei denen schon in ihrer Wohnung geprüft worden ist, stellen ihre Unterstützungsantrage Herdentorswallstraße 82 von 15.30 bis 18. Uhr an folgenden Tagen: Montag, den 16. September Buchstaben A bis St.; Dienstag, den 17. September Buchstaben T bis U; Mittwoch, den 18. September Buchstaben V bis Z.

**Abteilung Kindergärten.** Nächster Schulungsabend: Mittwoch, den 18. September, 20.30 Uhr, im Kindergarten an der Calvinstraße 89.

**Ortsgruppe Pagenton.** Zusammenkunft sämtlicher Amtswalter (Zellen- und Blockwalter) am Mittwoch, den 18. September, 20.45 Uhr, Hollen-Allee 1.

**NSG. „Kraft durch Freude"**

**Abteilung Reisen, Wandern und Urlauben.** Tagesfahrt mit Autobussen. Fahrpreis einschl. Abendessen RM. 3.50. Anmeldungen werden jetzt entgegenommen.

Donnerstag, 19. September, **Fahrt nach Hamburg** mit Autobussen. Fahrpreis einschl. Stadt- und Hafenrundfahrt. Besichtigung von Hagenbecks Tiergarten. Mittagessen, 7,50 RM.

**Von Bremen nach Wilhelmshaven** fährt am Sonntag, 22. September, ein Sonderzug. Fahrpreis 2,75 RM. Abfahrt ab Bremen 6.00 Uhr. In diesem Zug mit die gelamte Flotte wieder in Wilhelmshaven sein.

**Achtung! Oberbayernfahrer!** Die Fahrt nach Oberbayern (Bad Tölz) findet nicht statt. Wer noch daher auf die Schnellzugfahrt der Besichtigung des Dampfers „Der Deutsche" und des Dampfers „Sierra Cordoba" aufmerksam. Die Fahrt kostet einschl. Verpflegung 42,50 RM. und findet von 1. bis 10. Oktober statt. Unterkunftsorte sind: Traunstein, Ruhpolding, Reith im Winkel, außerdem nehmen die Teilnehmer in München am Oktoberfest teil. Anmeldungen müssen baldigst erfolgen.

**Sportamt Bremen**

**Achtung! Neue Kurse in der Neustadt**

**Fröbl. Gymnastik** (für Frauen). Jeden Donnerstag von 21—22 Uhr in der Turnhalle Schule Kornstr.

**Leibesübungen für Mutter und Kind.** Jeden Montag von 20—22 Uhr in der Turnhalle Schule Kornstr.

**Leichtes Gerätturnen und Körperschule** (nur für Männer). Jeden Mittwoch von 20½—22 Uhr in der Realschule Neustadt.

**Allg. Körperschule** (Männer und Frauen). Jeden Donnerstag von 20—22 Uhr in der Schule am Neustadtswall.

**Reichsportabzeichenkurse in der Halle**

Die beiden Kurse des Mittwochs und Sonnabends werden in die Halle verlegt und zwar: Mittwochs von 20½—22 Uhr in der Schule Schaumburgerstraße, Sonnabends von 20 bis 21½ Uhr in der Realschule am Doventor.

Die Kurse des Dienstags und Freitags bleiben bis Ende September in der Bremer Kampfbahn. Beginn 18½ Uhr. Umkleideraum Nr. 5.

**NS.-Kriegsopferversorgung**

**Bremen, Papenstr. 24, Tel. D. 230 13**

Seitens der Gauhilfestelle wird auf Veranlassung der Reichsdienststelle der NSKOV., der Tonfilm „Um Ehre und Recht" mit Zusatzfilm „Der Frontsoldatenlag in Nürnberg" in Bremen zur Vorführung kommen. Die Ortsgruppe Bremen hat diese Vorführungen jeweilig mit einer Mitgliederversammlung verbunden. Mitgliederversammlungen und Tonfilmvorführungen finden nach folgendem Plan:

Für die Zellen:

1 (Woventor), 2 (Verdenstor, Ostertor), 10 (Schwachhausen, Pauldorf), 11 (Findorff), 13 (Horn, Oberneuland, Borgfeld), Dienstag, 1. Oktober 1935, im Realgymnasium, Kaiser-Friedrich-Straße; 8 (Steintor), 9 (Osten), 12 (Hastedt, Sebaldsbrück (Oberhaid), Mittwoch, 2. Oktober 1935, Schule an der Schaumburgerstraße;

3 (Westen), 16 (Walle), 17 (Gröpelingen, Burg), 20 (Vegesack), Donnerstag, 3. Oktober 1935, Realschule des Westens, Bremerhavenerstraße;

4 (Neustadt-Nord), 5 (Woltmershausen), 6 (Neustadt-Süd), 7a, 7b (Buntentor, Arsten, Habenhausen), Freitag, 4. Oktober 1935, in der Schule an der Delmestraße.

Der Tonfilm „Um Ehre und Recht" zeigt Aufnahmen, die während des Krieges gemacht wurden, auch im Film „Stoßtrupp 1917" nicht gezeigt worden sind. Er bringt ferner Aufschnitte über die Großkundgebungen der NSKOV. im Reichsgebiet, u. a. die Ueberführung der sterblichen Überreste der NSKOV. des Saargebietes nach Berlin. Die Siedlungsarbeit der NSKOV. Arbeitsbeschaffung usw. ist auf dem Film ersichtlich. Auch im übrigen ist der Film sehr lehrreich und verdient es, nicht nur von unseren Kameraden und Kameradenfrauen gesehen zu werden, sondern überhaupt von allen deutschen Volksgenossen. In der mit dem Film verbundenen Mitgliederversammlung soll den Mitgliedern Bericht über die im verflossenen Jahre geleistete Arbeit gegeben werden. Wir erwarten von allen Mitgliedern, daß sie mit ihren Angehörigen diese Veranstaltungen der Ortsgruppe Bremen besuchen. Die Filmvorführungen und Mitgliederversammlungen werden jeweilig durch Musikvorträge umrahmt. Beginn jeweilig 20 Uhr.

Auf Anordnung der Reichsdienststelle wird ein Eintrittsgeld von 0,40 RM. erhoben. Karten sind im Vorverkauf schon jetzt bei den Zellen- und Blockwaltern sowie in der Geschäftsstelle Papenstr. 24 erhältlich.

**Benutzt die Bibliothek der Deutschen Arbeitsfront.**

# Schulung des Tänzernachwuchses

Gemäß der Verordnung zur Durchführung des Reichstheaterkammergesetzes betreut die Reichstheaterkammer mit alleiniger Zuständigkeit alle Tänzer- und Tanzangelegenheiten einschließlich des Laientanzes und der tänzerischen Körperbildung. Sie betreut den tänzerischen Nachwuchs und regelt die Zulassung zum Tänzer- und Tanzlehrerberuf. Sie beaufsichtigt die Tanzschulen und Tanzlehrstätten aller Art, errichtet Prüfungsstellen, bestimmt das Prüfungsverfahren und setzt Schul- und Lehrordnungen fest.

Nach Anordnung des Präsidenten der Reichstheaterkammer sind für die Aufnahmen in die Schulen körperliches Gesundheitszeugnis und körperliches Eignungszeugnis notwendig. Für Schüler, die sich der Lehrbefähigungsprüfung unterziehen wollen, grundsätzlich Mittelschulbildung. Die Lehrgangsdauer ist auf drei Jahre bei neun Unterrichtsmonaten mit wenigstens 24 Wochenstunden berechnet. Als Lehrgangsgrundsatz gilt, die tänzerischen Fähigkeiten bis zur Leistung zu entwickeln und nicht nur reine Fertigkeiten zu lehren. Die Lehrfächer gliedern sich in Pflicht- und in Wahlfächer. Zu den Pflichtfächern gehören: Die deutsche Tanzform mit ihren Unterabteilungen: Tänzerische Körperbildung, Laientanz-Gestaltung und Kunsttanz und Gestaltung, ferner die klassische Tanzform, Volkstanzformen (National- und Stilstänze), Musikrhythmische Erziehung, Körperkunde, Tanzkunde, Lehrkunde, Stilkunde. Als Wahlfächer werden bezeichnet: Spitzentänze, außereuropäische Tänze, Bewegungszeichnen, Tanzschrift, Instrumentalspiel im Tanz wie Kastagnetten, Schellentrommel und Flöten, Chorübung, Harmonielehre, Klavierübung und Stimmausbildung in praktischen Uebungen.

Prüfungsstellen für Tanz werden errichtet in Berlin, Breslau, Dresden, Düsseldorf, Frankfurt a. M., Hamburg, Karlsruhe, Köln, Königsberg, Leipzig, München, Stuttgart. Die Oberprüfstelle befindet sich in Berlin. Zur Prüfung können sich alle Tanzschüler melden, die das 16. Lebensjahr vollendet haben und den erfolgreichen Unterricht bei einer anerkannten oder zugelassenen Tanzausbildungsstelle nachweisen können.

Um den Zustrom ungeeigneter und unbegabter Elemente einzudämmen, um spätere Härten zu vermeiden und junge Menschen vor Enttäuschungen und Zeitverlust zu bewahren, hat die Reichstheaterkammer in Berlin eine ständige Berufsberatung bei der Oberprüfstelle in Berlin eingerichtet. Bis zum 1. Oktober d. J. wird bei allen Prüfstellen im Reich in gleicher Weise eine Beratungsstelle eingerichtet.

## Egon G. Frhr. von Kapherr †

Im 58. Lebensjahre starb in Greifswald der Oberförster a. D. Egon Georg Freiherr von Kapherr. Unter den deutschen Schriftstellern, die die Jagd- und Tiererzählung pflegten, ist er einer der bekanntesten und beliebtesten Erzähler gewesen, der auch in unserer „B.-Z." häufig zu Worte kam. Seine ersten Bücher: „Kolk der Rabe" und „In russischer Wildnis" gewannen ihm einen großen Leserkreis, weil er nicht nur schlicht und anschaulich zu schreiben verstand, sondern weil er die Tierseele kannte und nichts in die Seelen der Tiere hineingeheimnisste, die die Helden seiner Bücher waren.

Kapherr, am 30. Okt. 1877 auf Schloß Bärenklaue bei Dresden geboren, schlug die Laufbahn des Forstbeamten ein. Er hat viele weite Reisen gemacht durch Rußland, Sibirien und Ostasien, ehe er sich in Hagenshöhe bei Altwarp in Pommern niederließ. Von seinen Reisen hat er in zahlreichen Reiseschilderungen und Romanen berichtet: Drei Jahre in Sibirien als Jäger und Forscher", oder „Das Steppengespenst" sind die bekanntesten Reisebücher. Die zeitgenössische deutsche Literatur verliert in ihm viel zu früh einen Künstler und Gestalter, der in der Reisezeit seines Lebens erst ganz hatte erfüllen können, was er vor Jahrzehnten mit den ersten Erzählungen versprochen hatte. Ein „spätes" deutsches Tierbuch, wie „Möff Purzelmann" aus dem Jahre 1926 übertrifft die Anfänge bei weitem. Der Tod nahm ihm die Feder aus der behutsam-liebevollen Hand, mit der er noch so manchen Tiercharakter hätte zeichnen können.

# „Rigoletto" im Staatstheater

Wegen einer plötzlichen Erkrankung Herbert Sebalds, der in der Inszenierung von Shakespeares „Kaufmann von Venedig" den Shylock spielt, mußte am Freitagabend im Staatstheater eine Spielplanänderung vorgenommen werden. Verdis Oper „Rigoletto", die auf dem Spielplan für die kommende Woche steht, wurde in der bekannten und hier ausführlich gewürdigten Inszenierung von Philipp Kraus aufgeführt mit Otto Reitmann, Karl Ostertag, Fritz Schweinsberg und Maria Bertazzoni in den führenden Partien. Die musikalische Leitung hatte Kapellmeister Rudi Etti Zimmer, der das Werk hier zum ersten Male dirigierte. Die sehr gut besuchte Aufführung hatte einen starken Erfolg. Im Staffel-Anrecht des Staatstheaters wird diese Inszenierung als die erste Opern-Aufführung für die ersten beiden Ringe des Anrechts aufgeführt. Der Erfolg der Neuaufführung des Werkes in der Spielzeit 1935/36 ist nicht nur eine Empfehlung für sie, er beweist auch, daß den Inhabern des Anrechts eine der erfolgreichsten Verdi-Werke und Verdi-Inszenierungen geboten werden soll. Wir haben uns die Würdigung der musikalischen Leitung Kapellmeister Zimmers nach der Aufführung im Staffel-Anrecht vorbehalten.

**Hanns Johst spricht über „Nation und Dichtung"**

Der Dichter Hanns Johst wird am 1. November im Rahmen der deutschen Buchwoche auf Einladung der Amtsleitung der NS.-Kulturgemeinde im Festsaal des Bremer Rathauses einen Vortrag über das Thema „Nation und Dichtung" halten und aus eigenen Werken lesen. Die kammermusikalische Umrahmung wird von der Hitler-Jugend ausgeführt.

**Ruth Hentheller** wurde von Intendant Fritz Ebers als erste sentimentale Liebhaberin und jugendliche Heldin an das Stadttheater in Stolp verpflichtet.

# „Der erste Mann"

## Gastspiel von Heinz Rühmann im Schauspielhaus

**Ich lache** (habe gelacht), 1. zeige Freude oder Spott bei raschem stoßweisem Ausatmen unter Verziehen des Gesichts . . . (Der Sprach-Brockhaus S. 353 rechts unten in der Ecke) — Diese erschöpfende Sinndeutung des Begriffes „Lachen" fand sich gestern abend im Schauspielhaus durch die Bank oder vielmehr die Sperrsitzreihen vollauf bestätigt. Ob das besagte Verziehen der Gesichtsmuskulatur auch in allen Fällen mit stoßweisem Ausatmen verbunden war, konnte noch nicht einwandfrei festgestellt werden. Dafür wäre eventuell ein zweiter Besuch erforderlich.

Wir wollen mit dem guten Herrn Toupinel nicht rechten, der als Seliger gleich zwei Witwen hinterläßt, und über seinen mehr oder minder geschmackvollen Lebenswandel lieber Gras wachsen lassen oder noch besser ihn aufrängen! Denn nicht alle Männer sind Menschen und dafür gibts ja heute den Mustergatten! — Wenden wir uns lieber dem zweiten Mann zu — Heinz Rühmann genannt — der hier auf der Bretterwelt zweifellos zu Hause ist. Er ist und bleibt eben unwiderstehlich, ob er in Berlin auftritt oder diesmal in Paris mit seiner Vorkriegsmoral — da werden die Augen feucht, wenn er mit stets gleichbleibender nusseliger Schnoddrigkeit, zwar innerlich bebend vor Wut und Eifersucht, seine trockenen Bemerkungen herausstößt. Ein besonderer Genuß, wenn er sogar noch vor Publikum und Presse singt, selbst wenn ihm sein piano fehlt!

Nie, daß er übertreibt! Nur je ernster und entschlossener er wird, desto weniger findet man aus dem Lachen heraus. Mit sehr feinen, einfachen Mitteln weiß er sein Publikum zu fesseln und man begreift erneut, daß, wer ihn einmal gesehen, ihn noch öfter sehen möchte. Er kann mit dem allerkleinsten Schwänken kommen und alles kommt ins Schwanken. — Wie bei seinem letzten Gastspiel brachte er seine eigene Spielgemeinschaft mit, und der besonders der höchst amüsante Kapitän Mathieu Mathieu (Carl Günther) und das ehrwürdige Kammerdieneroriginal Francois (Karl Platen) ihre Lacher fanden. In die übrigen Rollen teilten sich mit bestem Erfolg Claire Stöckel, Alexa von Poremb-

## Hitler-Spende für das Tonkünstlerfest

Wie jetzt offiziell bekanntgegeben wird, findet das 67. Tonkünstlerfest des Allgemeinen Deutschen Musikvereins im nächsten Frühjahr in Weimar statt. Der Führer und Reichskanzler hat für die Durchführung des Festes die Summe von 15 000 Mark zur Verfügung gestellt. Weiterhin beteiligt sich das Deutsche Nationaltheater mit 10 000 Mark an den Unkosten. Mit dem Fest wird eine Ehrung Franz Liszts, des Gründers des Allgemeinen Deutschen Musikvereins, verbunden. —l.

## Schopenhauer-Ausstellung

Am 21. September jährt sich zum 75. Mal der Todestag Arthur Schopenhauers. Aus diesem Anlaß wird die Stadtbibliothek in Frankfurt am Main, die das Schopenhauer-Archiv seit 1821 in Verwahrung hat, eine Ausstellung veranstalten, in der Bücher, Manuskripte, Bildnisse, Urkunden und sonstige Erinnerungsstücke des großen Philosophen gezeigt werden.

# Zwischen den Aufmärschen

Schnappschüsse unseres nach Nürnberg entsandten Sonderberichterstatters

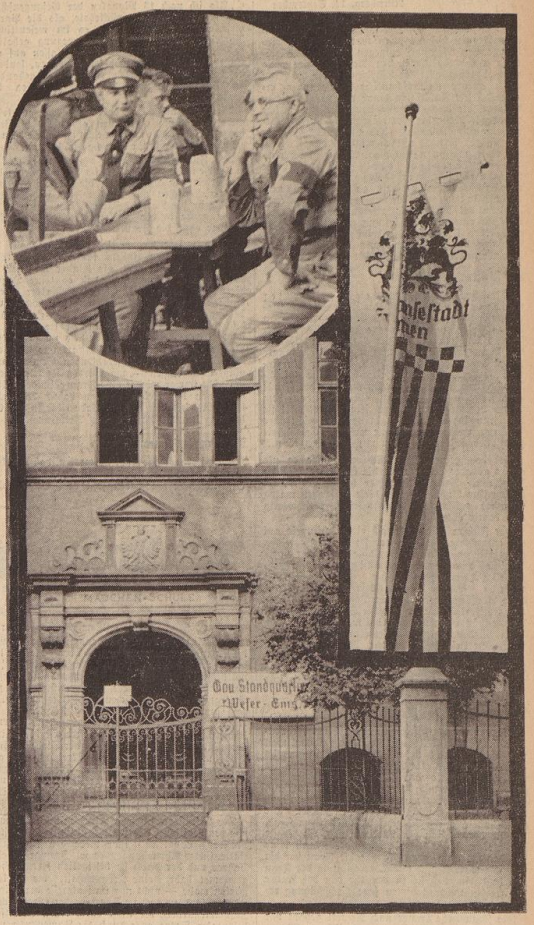


## Das ganze Deutschland ist dabei!

Wort- und Bildbericht der „Bremer Zeitung" wollen und sollen die ersten, flüchtigen und an große Augenblicke gebundenen Eindrücke ergänzen und festigen, die der Lautsprecher in vielen tausend Zimmern und Kämmerlein vom Reichsparteitag vermittelt. So hat das ganze deutsche Vaterland Anteil an den gewaltigen Ereignissen in der „Stadt der Reichsparteitage", von denen die Welt spricht. Wir in Bremen sind aber insbesondere mit dem Herzen bei unseren Brüdern, unseren Vätern und unseren Kameraden, die mitreisen und mitmarschieren durften, unseren Führer zu sehen und ihm und seinen Beratern und Kampfverschworenen zu huldigen — auch in unserem Auftrag und in unserem Namen. Bremens Farben und Bremens alter, ungebrochener Hanseatengeist grüßen ihn in Nürnberg. Die bewunderungswürdigen Mittel der Kultur — deutsche Buchdruckerkunst, deutsche Bilddruckkunst, deutsche Funktechnik und deutsche Nachrichtentechnik — vermitteln uns die Geschehnisse in Nürnberg. Sind wir hier also an der Wasserkante, viele hundert Kilometer weit entfernt von Dürers Wirkungsstätte, die „Daheimgebliebenen"? Nein! Wir sind dabei! Wir marschieren mit unseren Landsleuten durch die ehrwürdigen Straßen der Stadt Nürnberg. Wir sind, wenn wir Wort und Bild und Funk verfolgen, mitten drin im Sammelpunkt deutscher Geschichte! Wir sind auf den Aufmarschplätzen, wo der Führer die Losungen ausgibt für das Marschziel seines Volkes! Wir sind in der Halle der großen Kongresse! Wir teilen mit unseren Landsleuten jene Marschstrapazen, die die Bremer freudig und von Herzen gern auf sich nehmen.

Daheim bleibt, wer sich den gewaltigen Eindrücken verschließt. Daheim bleibt nur, wer Herz und Seele verschließt vor den überzeugenden Bildern und erschütternden Gedanken, die hier für die, welche nicht mitmarschieren durften, erste Form und Gestalt finden. Wer sich aber so verschließt, der hat kein Herz für sein Volk und — was noch schlimmer ist! — er will nicht Weltgeschichte verfolgen. Indem unsere Gedanken den Erlebnissen der Sendboten Bremens in Nürnberg folgen, schließen wir die Reihen um den Führer. Ganz Bremen lauscht ihm, wenn er spricht. Ganz Bremen, wie das ganze deutsche Volk!

Wir hören und sehen den Führer. Wir wollen Zeugen sein seiner Taten, die Geschichte machen. Heil Adolf Hitler! Und Heil unseren Brüdern aus Bremen, die sich um ihn versammeln durften, während dieser Tage. Wir alle sind mit ihnen!




Unsere Bildmontage rechts. Bild rechts ganz außen: Die Flagge der Freien und Hansestadt Bremen in Nürnberg, der Stadt der Reichsparteitage. Rundbild: Parteigenossen und politische Leiter des Gaues Weser-Ems während einer Gefechtspause. Unter dem Rundbild: Das schöne Gebäude des Gaustandquartiers des Gaues Weser-Ems auf dem Reichsparteitag. Bild links: Nach den Anstrengungen des Tages werden hier die müden Knochen zur Ruhe kommen.



**„Wir reden nicht, sondern wir handeln. Wir haben es unternommen, dieses Volk durch eine Schule zu erziehen, ihm eine Erziehung zu geben, die schon mit der Jugend anfängt und nimmer enden soll."**

Adolf Hitler in seiner gestrigen Rede an die HJ.

Bild oben: Politische Leiter unseres Gaues nach einer Tagesbesprechung. Die strahlenden Gesichter beweisen, wie überwältigend auf unsere Bremer Parteigenossen die Eindrücke des Parteitages der Freiheit gewirkt haben. — Bild unten: Nach dem größten Erlebnis des Jahres, dem Vorbeimarsch vor dem Führer, werden die Fahnen unseres Gaues in die Quartiere gebracht. — Rundbild: Der Führer fährt nach dem Besuch einer Kundgebung, die im Hotel Wittelsbach, dem Sitz der NS.-Presse auf dem Reichsparteitag, stattfand, wieder ab.



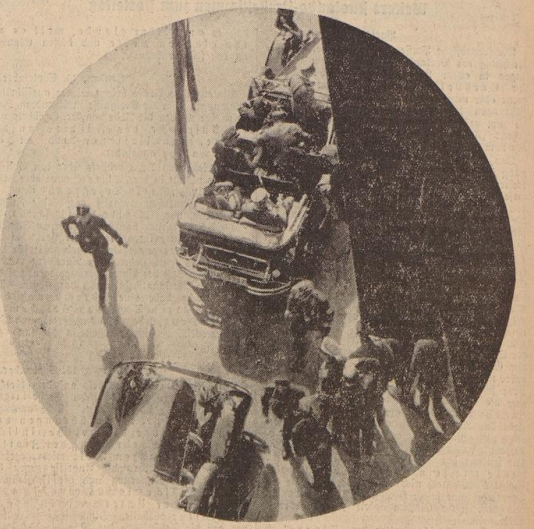


Foto: Everwyn (7)

# Dank des Führers an die deutsche Frau

## „Keine deutsche Generation wird am Ende glücklicher sein als die unsrige"

Nürnberg, 14. September

In seiner Rede auf dem NS.-Frauenkongreß in der Luitpoldhalle am Freitagabend an die deutschen Frauen und Mädchen trat der Führer einleitend der Meinung entgegen, daß die Würdigung der Frau durch den Nationalsozialismus nicht ebenbürtig sei der Würdigung, die die Frau durch andere weltanschauliche Bewegungen erfahre. Diese Auffassung könne nur von Menschen kommen, die keine Ahnung davon besitzen, welche ungeheure Rolle die Frau gerade in unserer Bewegung gespielt habe. „Ich glaube", so fuhr der Führer fort, „daß ich nicht hier stehen würde, wenn nicht von Anbeginn unseres Kampfes viele, sehr viele Frauen sich mit dieser Bewegung innerlich verbunden gefühlt hätten und für sie vom ersten Tage an eingetreten wären.

Wenn der Nationalsozialismus der Frau nun trotzdem eine andere Stellung gegeben habe als es bei den liberalen und besonders marxistischen Parteien der Fall war, dann liege der Grund in einer anderen Würdigung der Frauen.

### Die Mutter des Volkes

Wir sehen in der Frau die ewige Mutter unseres Volkes und die Lebens-, Arbeits- und auch Kampfgefährtin des Mannes. Aus diesen beiden Gesichtspunkten heraus ergebe sich die besondere Einstellung, die der Nationalsozialismus der Frau gegenüber einnimmt. Die sogenannte „Gleichberechtigung" der Frau, die der Marxismus fordere, sei in Wirklichkeit keine Gleichberechtigung, sondern eine Entrechtung der Frau; denn sie ziehe die Frau auf ein Gebiet, auf dem sie zwangsläufig unterlegen sein werde, weil sie die Frau in Situationen bringe, die nicht ihre Stellung, wieder dem Manne nach der Gesellschaft gegenüber, festigen, sondern nur schwächen könnte.

**Bei den germanischen Nationen habe es nie etwas anderes gegeben als die Gleichberechtigung der Frau. Beide Geschlechter hatten ihr Recht, hatten ihre Aufgaben, und diese Aufgaben waren einander vollkommen gleichwürdig, gleichwertig und damit ebenbürtig.**

Der Führer erinnerte nach einem Hinweis auf die entrechtete Stellung der Frau bei gewissen orientalischen Völkern an die unwürdige Rolle, die ihr im einstigen deutschen Parlamentsgebäude zugewiesen wurde. Wenn die beiden Frauen einmal diese Ausführungen in einer Tagung des Reichstages miterlebt hätten und die Stellung, die dort die Frauen eingenommen haben, gesehen hätten, dann würden sie selbst sofort erkannt haben: Das paßt nicht in unser Geschlecht. Mögen ein solcher Zustand in der letzten Konsequenz führe, das habe die Taktik der Marxisten und Bolschewisten gezeigt, die bei ihren Demonstrationen Frauen und Kinder an die Spitze schickten.

### Die Frau und der Marxismus

Wenn in marxistischen Ländern heute Frauenbataillone aufgestellt würden, dann könne man nur sagen: Das wird bei uns niemals geschehen! Es gibt Dinge, die macht der Mann und für die steht er allein ein!" (Stürmischer Beifall). Ich würde mich schämen, ein deutscher Mann zu sein, wenn jemals im Falle eines Krieges auch nur eine Frau an die Front gehen müßte. Die **Frau habe auch ihr Schlachtfeld. Mit jedem Kind, das sie der Nation zur Welt bringe, kämpfe sie ihren Kampf für die Nation. Der Mann trete für das Volk ein, genau so wie die Frau für die Familie eintritt. Die Gleichberechtigung der Frau bestehe darin, daß sie in den ihr von der Natur bestimmten Lebensgebieten jene Hochschätzung erfährt, die ihr zukommt.**

Die Frau habe immer noch Respekt gehabt vor dem tapferen, entschlossenen und kühnen Mann, und der Mann habe stets Bewunderung und Hingebung gezeigt zur weiblichen Frau. Das seien die beiden Gegensätze, die sich im Leben anziehen; und wenn das Glück zwei solche Menschen zueinander finden lasse, dann ergebe sich nicht mehr die Frage der Gleichberechtigung, denn sie sei von der Natur schon beantwortet. Es sei nicht mehr eine Gleichberechtigung, es sei eine Einheit! (Starker, nicht endenwollender Beifall.)

Mann und Frau repräsentieren zwei ganz verschiedene Wesenseigenschaften. Im Manne sei vorherrschend der Verstand. Stabiler aber sei das bei der Frau hervortretende Gefühl.

### Frauen in der Geschichte der Bewegung

Ein Beispiel dafür gab der Führer dafür aus der Geschichte der Bewegung:

**„Als ich nach 13 Monaten der Gefangenschaft aus dem Gefängnis zurückkehrte, als die Partei zerschlagen war, da waren es im wesentlichen Parteigenossinnen, die die Bewegung gehalten haben. Sie haben sich nicht eingelassen auf ein kluges und verstandesmäßiges Abwägen, sondern sie haben ihrem Herzen entsprechend gehandelt und sind gefühlsmäßig bei mir geblieben bis heute."**

Die Bewegung könne daher zur Frau gar keine andere Stellung einnehmen als die der Wertschätzung, als gleichberechtigte Lebensgenossin und Lebensgefährtin.

Der Führer sprach dann von dem Heroismus der Frau, der sich im Leben würdig der Tapferkeit des Mannes an die Seite stelle, und der erzieherischen Aufgabe der Frau und Mutter, für die sie die Natur bestimmt habe.

**Die ganze soziale Hilfstätigkeit wäre nicht denkbar ohne die Frau.**

Wenn unsere Gegner sagten: „Ihr wollt die Frau degradieren, indem ihr der Frau keine andere Aufgabe zuweist, als Kinder zur Welt zu bringen," so antworte er, daß es keine Degradierung der Frau sei, wenn sie Mutter werde, sondern im Gegenteil, daß es ihre höchste Erhebung sei. Es gebe keinen größeren Adel für die Frau, als Mutter der Söhne und Töchter eines Volkes zu sein. All die Jugend, die man heute so stark und schön auf der Straße sehe, diese strahlenden Gesichter und glänzenden Augen — wo würden sie sein, wenn sich nicht immer wieder eine Frau gefunden hätte, die ihnen das Leben gegeben habe? **Die letzte Unsterblichkeit hier auf der Erde liege in der Erhaltung des Volkes und des Volkstums.**

### Die Frau im neuen Staat

Man soll uns gar nicht vorwerfen, daß wir kein Verständnis hätten für die Würde der Frau. Im Gegenteil! Wir regieren jetzt drei Jahre; aber ich glaube, wenn wir dreißig, vierzig oder fünfzig Jahre lang eine nationalsozialistische Regierung besitzen, wird die Stellung der Frau eine ganz andere sein als sie früher war (Beifall), eine Stellung, die nicht politisch zu messen ist, sondern die nur menschlich gewürdigt werden kann. **Wir sind glücklich zu wissen, daß die deutsche Frau in ihrer instinktiven Erkenntnis das versteht.**

Es gab eine Zeit, da kämpfte der Liberalismus für die „Gleichberechtigung" der Frauen, aber das Gesicht der deutschen Frau, des deutschen Mädchens war hoffnungslos, trübe und traurig. Und heute? Heute sehen wir unzählige strahlende und lachende Gesichter! Und auch hier ist es wieder der Instinkt der Frau, der mit Recht sagt, man kann jetzt wieder lachen, denn die Zukunft des Volkes ist gewährleistet! (Lebhafter Beifall.)

### Der Dank des Nationalsozialismus

Die Gegenleistung, die der Nationalsozialismus der Frau für ihre Arbeit schenkt, besteht darin, daß er wieder Männer erzieht, wirkliche Männer, die anständig sind, die geradestehen, die tapfer sind, die ehrliebend sind. Ich glaube, wenn unsere gesunden, unverdorbenen Frauen in diesen Tagen den Marschkolonnen zugesehen haben, diesen stramm- und tadellosen jungen Männern, so müssen sie sich sagen: Was da wächst hier für ein gesundes, herrliches Geschlecht heran! (nicht endenwollende Beifallsstürme brausen durch die Halle).

**Das ist auch eine Leistung, die der Nationalsozialismus in seiner Einstellung zur Frau für die deutsche Frau vollbringt.**

Wenn wir jetzt wieder die allgemeine Wehrpflicht eingeführt haben (minutenlanger Beifallssturm), so ist das eine wunderbare Erziehung, die wir den kommenden deutschen jungen Generationen angedeihen lassen, ein wunderbares Geschlecht, das wir in der Hitler-Jugend, in der SA. und im Arbeitsdienst heranziehen (starker Beifall).

Ich glaube, das deutsche Volk wird die nächsten Jahre gar nicht älter werden, sondern man wird meinen, es bleibt immer gleich jung.

### Nationale Erziehung der Frau

Das alles gilt genau so für unsere Mädchen (Beifall). Auch sie wachsen in eine andere Welt hinein, in andere Auffassungen, auch sie werden gesünder als früher. So marschieren die beiden Kolonnen ihres Weges und werden sich dabei schon finden.

Daher glaube ich, daß es doch etwas Herrliches ist, in einer solchen Zeit zu leben und an irgendeiner Stelle nützlich dabei mitwirken zu können. Wenn ich dieses Leben einst beschließen muß, dann wird meine letzte Ueberzeugung noch sein: es ist kein vergebliches gewesen! Es war schön (minutenlanger beifallsvoller Beifall), weil es ein Leben des Kampfes war, ein Leben des Ringens, weil es ein Leben war der Arbeit für ein Ideal, das oft so fern zu sein schien, von dem manche glaubten, es würde nie erreicht! Das Ziel ist erreicht worden! Das gilt für Sie alle auch, die Sie hier mitkämpfen. **Keine deutsche Generation wird am Ende glücklicher sein als die unsrige. Wir haben unendliches Schweres erlebt, aber, daß es uns gelungen ist, es zu überwinden, und daß es uns gelingen wird, es immer mehr zu überwinden, das ist so wunderbar, daß wir alle, Männer und Frauen, stolz und glücklich sein können uns es auch einmal im Leben, es wird einmal die Zeit kommen,** da werden Sie alle zurückdenken mit einer stolzen Freude an diese Jahre des Ringens und des Kämpfens für dieses neue Deutschland. Dann wird es Ihre schönste Erinnerung sein, daß Sie diese große Zeit der deutschen Wiedergeburt mit erleben durften, daß Sie als deutsche Frauen im Kampf für unser deutsches Volk mitgekämpft haben. (Stürmischer, lang anhaltender Beifall).

# Mussolini gegen Kompromißlösungen

## Italien beschleunigt seine Kriegsvorbereitungen in Ostafrika

**Rom**, 15. September.

Mussolini hat am Sonnabend in einer Sitzung des Ministerrates ausführlich über die militärischen und politische Lage berichtet. Im politischen Teil seiner Ausführungen ging Mussolini auf die Bildung des Fünfer-Ausschusses zur Beilegung des abessinischen Konflikts ein. Nach dem amtlichen Bericht über den Ministerrat erklärte Mussolini: die Völkerbundsvreden des englischen Außenministers und des französischen Ministerpräsidenten hätten angesichts der Stellung Englands und Frankreichs zum Völkerbundspakt gar nicht anders ausfallen können. Sie seien daher von den verantwortlichen Kreisen Italiens und von den breiten Massen des italienischen Volkes mit der größten Ruhe aufgenommen worden.

Der Ministerrat nehme jedoch mit Genugtuung von den herzlichen Worten Kenntnis, die Ministerpräsident Laval in seiner Rede den französisch-italienischen Abmachungen vom Januar dieses Jahres und der durch sie besiegelten Freundschaft gewidmet habe, eine Freundschaft, die Italien stärken wolle — nicht nur im Interesse der beiden Länder, sondern auch im Interesse der europäischen Zusammenarbeit, die nicht durch einen Streitfall kolonialer Natur oder durch die Anwendung von Sanktionen zerschlagen werden könne.

**In diesem Zusammenhang habe der Ministerrat die Frage geprüft, in welchen Fällen das weitere Verbleiben Italiens im Völkerbund unmöglich werden würde. Der Ministerrat habe festgestellt, daß um den italienisch-abessinischen Fall sich zurzeit alle Kräfte des Antifaschismus im Auslande zusammenschließen.**

**Er fühle sich verpflichtet, auf das bestimmteste zu erklären, daß die italienisch-abessinische Frage nach den ungeheuren Anstrengungen und Opfern, die Italien auf sich genommen habe, und nach der unwiderleglichen Beweisführung der von Italien in Genf unterbreiteten Denkschrift Kompromißlösungen nicht zulasse.**

Der Ministerrat beschloß außerdem die Absendung eines Beifalls- und Grußtelegramms an den Oberkommandierenden der italienischen Kräfte in Afrika, General de Bono.

Zur militärischen Lage stellte Mussolini fest, die Vorbereitungen Italiens in Ostafrika würden mit größter Beschleunigung fortgeführt. Zur Verteidigung der italienischen Kolonie Libyen seien Verstärkungen im Anmarsch.

**An Hand statistischen Materials habe Mussolini gezeigt, daß die Gesamtstärke der italienischen Wehrmacht zu Lande, zu Wasser und in der Luft so groß sei, daß auf jede Drohung, von welcher Seite sie auch kommen möge, geantwortet werden könne.**

### Britischer Protest

**Gegen den italienischen Rundfunk**

**London**, 15. September.

„Daily Telegraph" berichtet über einen Protestschritt gegen die Propaganda des italienischen Senders Bari, der in den letzten Wochen englandfeindliche Sendungen in arabischer Sprache unter den Eingeborenenbevölkerung der Levante verbreitet habe. Das britische Außenministerium habe einen formellen Protest beim italienischen Botschafter in London eingelegt, in dem auf den Charakter einiger Rundfunksendungen der letzten Zeit hingewiesen werde.

### England verteidigt Aegypten

**Kairo**, 15. September

**Wie amtlich mitgeteilt wird, hat zwischen dem ägyptischen Ministerpräsidenten Tewfik Nassim Pascha und dem zweiten Befehlshaber der englischen Flotte im Mittelmeer, Vizeadmiral Forbes, eine Besprechung über Maßnahmen zum Schutze Aegyptens im Falle eines Krieges zwischen Italien und Abessinien stattgefunden. Vizeadmiral Forbes versicherte, daß die englische Regierung bereit sei, die Verteidigung Aegyptens sicherzustellen.**

# Aussprache im Völkerbund

**Genf**, 15. September.

In der öffentlichen Aussprache der Völkerbundsversammlung am Sonnabend sprach der russische Außenkommissar Litwinow. Ohne ausführlich auf den italienisch-abessinischen Konflikt einzugehen, widmete er sich der Darlegung allgemeiner Grundsätze, wobei er für die von ihm angeregte Definition des Angreifers und für die gleichfalls von ihm seit Jahren verlangte Umwandlung der Abrüstungskonferenz in eine ständige Friedenskonferenz eintrat.

Nach Litwinow gab der jugoslawische Vertreter Puritsch im Namen der Kleinen Entente eine Erklärung ab. Die Kleine Entente freue sich, daß der wesentliche Grundsatz der kollektiven Sicherheit in Genf so klar herausgearbeitet worden sei. Trotz aller Schwierigkeiten der Gegenwart glaube die Kleine Entente an den Völkerbund.

Für die Balkanstaaten sprach der griechische Außenminister Maximos. Er stellte fest, daß die Balkan-Entente nunmehr in ihrem zweiten Lebensjahr stehe. Die Umstände rechtfertigten ihr Bestehen. Die Ergebnisse der Zusammenarbeit der Staaten der Balkan-Entente zeigten sich auf wirtschaftlichem, politischem und sozialem Gebiet. Die Staaten der Balkan-Entente seien dem Völkerbund und den Grundsätzen des Paktes gleichfalls treu zugetan.

Der Außenminister Lettlands, Munters, erklärte, die baltischen Staaten seien in der letzten Zeit besorgt gewesen, daß der Völkerbund den Richtlinien des Paktes nicht unbedingt folgen würde. Auch schien ihnen das System der kollektiven Sicherheit nicht genügend ausgebaut. Die baltischen Staaten hätten sich daher entschlossen, zur Erhöhung ihrer Sicherheit sich in der baltischen Entente zusammenzuschließen. Sie würden aber weiter dem Völkerbund jede in ihren Kräften liegende Unterstützung angedeihen lassen. Munters kam auch auf den Austritt Deutschlands und Japans aus dem Völkerbund zu sprechen, den er im Interesse der Universalität und des politischen Ansehens des Völkerbundes bedauerte.

Ohne Spanien, Polen und die Türkei als Mitglieder des Fünfer-Ausschusses beschlossen hatten, in der Völkerbundsversammlung nicht das Wort zu nehmen, gab der türkische Außenminister Rüschti Aras doch eine Erklärung. Sie bezog sich lediglich auf die Frage der Anwendung der Gleichberechtigung auf die Türkei.

**Der Vertreter Kanadas sprach die Hoffnung aus, daß noch eine ehrenvolle und friedliche Lösung des abessinischen Streitfalles erreicht werde. In anderen Fall werde Kanada zusammen mit den übrigen Mitgliedern des Völkerbundes prüfen, wie der Friede durch ein einmütiges Vorgehen aufrechterhalten werden könne.**

Der Vertreter Finnlands erklärte unter Anspielung auf die Ausführungen Litwinows, das Gefühl der Unsicherheit sei in Finnland nicht gemildert worden durch die unbestimmte Aussicht auf Teilnahme an Regionalabkommen, die unter besonderen Bedingungen und für undegrenzte Zwecke abgeschlossen seien. — Die allgemeine Aussprache wird am Montagvormittag zum Abschluß gebracht werden.

### Bolschewisten-Saat geht auf

**„Kampf um die Weltrevolution"**

**Moskau**, 15. September.

In Sowjetrußland finden zurzeit Versammlungen der Provinzorganisationen statt, in denen zu den Beschlüssen der Komintern Stellung genommen wird. Einmütig werden die Entschließungen der Komintern gebilligt. In Telegrammen an Stalin und Dimitroff wird die „Ergebenheit der kommunistischen Provinzorganisationen gegenüber der Komintern zum Ausdruck gebracht. In einer Entschließung der Leningrader Partei werden die Beschlüsse der Komintern als „ein Kampf-Programm für die Schlacht um die Weltrevolution" bezeichnet.

Nach einer Meldung aus London fanden in einer Versammlung der englischen Kommunisten die Entscheidungen der Komintern gleichfalls volle Billigung. An der Versammlung sollen angeblich auch Mitglieder der englischen Arbeiterpartei teilgenommen haben.

**Amerikanisches Verkehrsflugzeug abgestürzt.** Wie aus Panama gemeldet wird, ist am Freitag ein amerikanisches Verkehrsflugzeug etwa 50 Kilometer von der Stadt Panama entfernt abgestürzt und explodiert. Die acht Insassen wurden getötet.

### Deutsch-chinesische Freundschaft

**Botschafter Dr. Trautmann beim chinesischen Staatspräsidenten**

**Nanking**, 15. September.

Am Sonnabendmittag empfing der chinesische Staatspräsident Liu sen Deutschlands neuernannten Botschafter Trautmann, um sein Beglaubigungsschreiben in Empfang zu nehmen. Der Empfang in Nanking war überaus ehrenvoll. Im Zeremonienstil wurde Botschafter Trautmann vom Präsidenten Liu sen, den Beamten des Außenamtes und den Offizieren der Hausgarde erwartet. Der Zeremonienmeister hieß den deutschen Botschafter willkommen und geleitete ihn durch die Straßen, in denen Polizeitruppen Spalier standen und die Ehrenbezeugung erwiesen. Im Amtsgebäude der Nationalregierung. Nach dem Abschreiten der Ehrenwache richtete Botschafter Trautmann eine Ansprache an Liu sen, in der er die Errichtung der deutschen Botschaft in China als Zeichen der überaus freundschaftlichen Gesinnung Deutschlands für dieses Land kennzeichnete. Die Errichtung der Botschaft sei in dem Bestreben geschehen, die bisher schon sehr freundschaftlichen Beziehungen beider Völker weiter zu vertiefen. Liu sen antwortete sehr freundlich und hob die Verdienste Trautmanns um die deutsch-chinesischen Beziehungen hervor. Er versicherte dem Botschafter seine Unterstützung und erklärte, daß er stets sich für die Vertiefung der gegenseitigen Freundschaft bemühen werde.

# „Markstein in Deutschlands Geschichte"

## Weitere Auslands-Pressestimmen zum Parteitag

**Paris**, 15. September.

Die französische Presse unterstreicht bei der Betrachtung des Verlaufes des Nürnberger Parteitages in erster Linie die Ausführungen Dr. Goebbels. Sämtliche Blätter bringen mehr oder weniger lange Auszüge aus den Ausführungen des Reichspropagandaministers, die sie zum größten Teil mit der Ueberschrift versehen: „Dr. Goebbels rechnet mit dem Kommunismus ab".

Das „Journal" meint, daß es nach der Tagung der Komintern, die fast ausschließlich auf Kosten Deutschlands gegangen sei, unnormal gewesen wäre, wenn die Nationalsozialisten nicht den Parteitag dazu benützt hätten, um nicht nur die eigene öffentliche Meinung zu mobilisieren, sondern die ganze Welt auf die rote Gefahr aufmerksam zu machen.

Der Ausmarsch der Politischen Leiter der Parteiorganisationen hat auch bei den französischen Sonderberichterstattern einen sehr nachhaltigen Eindruck hinterlassen. Der „Matin" sagt u. a., es sei einer der eindrucksvollsten Tage gewesen, der einen Marschein in der Geschichte des neuen Deutschland darstelle.

Die leitenden Männer des Reiches, so schreibt der Sonderberichterstatter des „Journal", hätten das Gefühl für die Masse. Das deutsche Volk erdulde nicht das Regime, sondern fordere es. Sein Herz schlage im Einklang und der Geist denke nur an Einheit. Es sei wunderbar und ungeheuerlich zu gleicher Zeit. Niemand habe das Recht, zu behaupten, daß die Begeisterung nur anscheinend vorhanden sei oder der Gehorsam erzwungen werde. Nein, die Aufrichtigkeit springe ins Auge. Ganz Deutschland denke wie sein Führer. Es sei wahrscheinlich, daß noch niemals in der Geschichte ein Staatschef eine solche Homogenität der Gedanken und eine solche Einstimmigkeit zustandegebracht hätte.

Der Sonderberichterstatter des „Figaro" ist der gleichen Auffassung und schreibt, man müsse sich unter das Volk selbst mischen, um festzustellen, daß es an Hitler glaube, weil es an ihn glauben wolle und diesen Glauben an den Führer brauche.

**London**, 15. September.

Die englische Presse bringt wieder ausführliche Meldungen über die Ereignisse in Nürnberg. Insbesondere werden die Rede von Dr. Goebbels und die Ansprache des Führers an die Frauenorganisationen und an die Amtswalter angeführt.

Die Rede von Dr. Goebbels über den Bolschewismus nimmt in der „Times" etwa eine halbe Spalte ein. „Daily Telegraph" nennt sie einen erstaunlichen Angriff gegen die Führer Sowjetrußlands. „Daily Mail" schreibt, die 120 000 Amtswalter standen Schulter an Schulter und der Donner ihres dreifachen „Heil" bei der Ankunft Hitlers zeigte ihre Ergebenheit für den Führer und seine Lehre. In Nürnberg werden die besten Köpfe der Partei herangezogen, um die Lehre des Nationalsozialismus darzulegen. Dr. Goebbels habe eine Abrechnung über die Schwarzen Taten des Bolschewismus in Deutschland und anderswo und über die schrecklichen Hinrichtungen in Rußland gegeben.

**Kopenhagen**, 15. September.

Die Rede von Dr. Goebbels auf dem Reichsparteitag wird von der dänischen Presse in großer Aufmachung veröffentlicht. Sehr ausführlich werden dabei die Ausführungen des Ministers über die bolschewistische Gefahr und die Bedrohung der Zivilisation der ganzen Welt wiedergegeben. Hervorgehoben werden die Angriffe gegen die bolschewistische Regierung und die Feststellung, daß der Bolschewismus eine Kampfdrohung der Unternehmen gegen die Kultur darstelle. Hingewiesen wird ferner auf die Feststellung des Ministers bezüglich der großen Zahl der Todesopfer des Bolschewismus und der kommunistischen Terrorakte.

### USA. bedauert

**Gegen das Schandurteil des Richters Brodsky**

**Washington**, 15. September

**Der amerikanische Staatssekretär Hull drückte dem deutschen Geschäftsträger Dr. Rudolf Leitner im Staatsdepartement das Bedauern des amerikanischen Regierung über das Urteil des Richters Brodsky im Prozeß wegen der kommunistischen Ausschreitungen gegen die „Bremen" aus. Der Staatssekretär fügte hinzu, daß Brodskys Ausführungen keineswegs die amtliche Haltung der amerikanischen Regierung darstellten.**

### Kontrolle der Memelwahlen

**Die Vorstellungen der Garantie-Mächte in Kowno**

**London**, 15. September.

Ueber den Schritt der Garantie-Mächte des Memel-Statuts bei der litauischen Regierung meldet die „Times" folgende Einzelheiten: Die diplomatischen Vertreter Englands, Frankreichs und Italiens in Kowno haben am Donnerstag bei der litauischen Regierung Vorstellungen erhoben, in denen sie eine Versicherung forderten, daß die bevorstehenden Wahlen in Uebereinstimmung mit dem Statut von 1924 durchgeführt werden. Die litauische Regierung habe neuerdings Aenderungen ihres Wahlgesetzes eingeführt. Alles werde von der Art und Weise ab-

### Der heutige Sonntag in Nürnberg

**Appell der SA., SS., NSKK. in der Luitpold-Arena, anschließend Marsch durch die Straßen:** Wodanstraße, Allersberger Straße, Bahnhofsplatz, Frauentorgraben, Pfärrer, Ludwigstraße, Kaiserstraße, Fleischbrücke; **11.30 Uhr (ungefähr): Vorbeimarsch vor dem Führer auf dem Adolf-Hitler-Platz; 18 Uhr: Vorbeimarsch des Parteikongresses; 21 Uhr: Sitzung des Reichstags.**

hängen, in der die neuen Vorschriften durchgeführt werden. Es sei die Absicht der drei Garantie-Mächte, die Durchführung der Wahlen durch ihre Vertreter an Ort und Stelle zu verfolgen.

*

Zu diesen Mitteilungen ist von deutscher Seite zu erklären, daß es nicht nur darauf ankommen kann, auf die Form Obacht zu geben, in der die Wahlen durchgeführt werden, sondern daß schon die neuen Wahlbestimmungen an sich begründeten Anlaß zu weitgehenden Beanstandungen gegeben haben. Eine wirksame Kontrolle der memelländischen Wahlen würde also von einer Revision der letzten Bestimmungen auszugehen haben, die die litauische Regierung für die Wahlen im Memelland erlassen hat. Diese Forderung wird mit aller Deutlichkeit Nachdruck bei den Signatarmächten gestellt werden müssen. Man kann sich mit der zum Ausdruck gebrachten Bereitschaft, die Wahlgesetze der litauischen Regierung in ihrer jetzigen Form zu überwachen, jedenfalls nicht begnügen.

### Trotz des Schrittes der Signatarmächte

**Wieder zwei memelländischen Richtern die Staatsangehörigkeit entzogen**

**Memel**, 15. September.

Nachdem dem Präsidenten Dr. Schreiber, dem Oberbürgermeister Brindlinger und dem Verwaltungsgerichtsdirektor Dr. Treichler die litauische Staatsangehörigkeit widerrechtlich entzogen worden war, hat der litauische Gouverneur sie auch noch dem Amtsgerichtsdirektor Schneider-Memel und dem Amtsgerichtsdirektor Dr. Schwartze-Heydekrug abgesprochen. Angesichts des großen Mangels an Richtern im Memelgebiet gefährdet diese Maßnahme die Durchführung der autonomen Gerichtsbarkeit.

### Herbstmanöver der Flotte

**Berlin**, 15. September.

Die Herbstmanöver haben am 9. September in der Nordsee ihren Anfang genommen. Die Unterverbände wurden hierbei zu gemeinsamen Uebungen im Flottenverbande, unter Führung des Flottenchefs zusammengefaßt. Die Uebungen der ersten Woche umfaßten Marsch- und taktische Angriffsübungen bei Tage und bei Nacht, wobei verschiedene Gefechtsbilder, sowie Luft- und U-Bootsabwehrübung zur Darstellung kamen.

Die zweite Hälfte und zugleich den Abschluß bildet das unter der Leitung des Oberbefehlshabers der Kriegsmarine, Admiral Dr. h. c. Raeder, stehende strategische Manöver, das vom 17. bis 20. September ebenfalls in den Gewässern der Nordsee abgehalten wird. Dieses Manöver dient in erster Linie der Schulung der Befehlshaber und Führer der einzelnen Unterverbände. Am 20. September versammelt sich die Flotte bei Helgoland, wo sie 11 Schiffe der Organisation „Kraft durch Freude" und 4 weitere Zuschauerdampfer erwartet. Tausende von Volksgenossen werden hier Gelegenheit haben, sich selbst ein Bild von dem Dienst der Kriegsmarine und der im Laufe des Ausbildungsjahres geleisteten Arbeit zu machen.

### Lohngewährung am Musterungstage

Kr. **Berlin**, 15. September

Der Reichsarbeitsminister hat an die Reichsgruppe Industrie ein Schreiben zur Frage der Lohngewährung am Musterungstage gerichtet. Die Erklärungen des Ministers sind für das Arbeitsrecht um so bedeutsamer, als sie in vielen Fällen Anwendung finden werden, in denen nicht durch Tarif oder Betriebsordnung bereits eine Regelung erfolgen konnte. In dem Schreiben des Ministers heißt es, daß gemäß § 616 BGB. der Lohnanspruch erhalten bleibt, wenn ein Arbeiter oder Angestellter eine verhältnismäßig geringfügige Zeit durch einen seiner Person liegenden Grund ohne sein Verschulden an der Arbeitsleistung verhindert ist. Dieser Rechtssatz findet auf den Fall der Musterung Anwendung. Der durch die Musterung entstehende Zeitaufwand werde regelmäßig als verhältnismäßig geringfügig im Sinne des Gesetzes anzusehen sein.

### *Wichtiges — kurz gesagt*

**Der Führer beglückwünscht El Salvador.** Der Führer und Reichskanzler hat dem Präsidenten von El Salvador zur gestrigen Gedenkfeier seine Glückwünsche zum Nationaltag von El Salvador übermittelt.

**Glückwunsch des Führers zum Unabhängigkeitstag von Guatemala.** Der Führer und Reichskanzler hat anläßlich des Unabhängigkeitstages von Guatemala dem Präsidenten von Guatemala aufrichtige Glückwünsche übermittelt.

**Anläßlich des Untergangs des deutschen Motorschiffs „Flottbek"** hat der Gauleiter der Auslandsorganisation der NSDAP., Bohle, an die Abteilung Seefahrt folgendes Beileidstelegramm gesandt: „Die Auslandsorganisation der NSDAP. gedenkt der zehn in ihrem Beruf gefallenen Seeleute der „Flottbek" und trauert mit den Angehörigen um den schweren Verlust."

Dieser Rota-Film ist eine der feinsten und geistreichsten Filmkomödien seit langer Zeit ... Brausender Beifall schon während der Vorstellung belohnten Gustaf Gründgens' und Jenny Jugos ausgezeichnete Leistungen ... Jenny Jugo war prachtvoll ...
„Berliner Lokal-Anzeiger"

Es ist ein Filmabend voll berauschender Heiterkeit, deren feiner und durchsichtiger Geist wie ein Sprühregen erfrischt ...
„Der Angriff"

Ein neues Meisterwerk der Filmkunst • Gustaf Gründgens, Jenny Jugo in:

# PYGMALION

Manuskript: Bernard Shaw

Ab Dienstag täglich **Europa-Palast**

Deutscher Meisterfilm, Erich Engel hat sein Meisterwerk geliefert ... Ein neuer Gründgens tritt in Erscheinung ... immer wieder prasselt der Beifall in den laufenden Streifen ... Es gibt einen ganz großen Erfolg ...
„B. Z. am Mittag"

Sie waren begeistert, restlos begeistert, sie waren dankbar für die anderthalb Stunden des Vergnügens und der Unterhaltung.
„Berliner Tageblatt"

---

UFA

**METROPOL**
11¼ Uhr Früh-Vorstellung
Der Film v. Reichsparteitag 1934
**Triumph des Willens**
Eintrittspreis: Erwachsene -.75 bis 2.- • Jugendliche -.50 u. -.70

**METROPOL**
3½, 6¼ und 8¾
Humor und Spannung, schöne Frauen und interessante Männer
in dem Terra-Großfilm
**Ein idealer Gatte**
In den Hauptrollen:
Brigitte Helm
Carl Ludwig Diehl
Sybille Schmitz, Georg Alexander, Paul Henckels

**Kaiser ★ Palast**
5½ u. 8½ 5½ u. 8½
Der Groß-Erfolg!
**Liselotte von der Pfalz**
(Frauen um den Sonnenkönig)
mit
**Renate Müller**
Michael Bohnen, Dorothea Wieck, Hilde Hildebrand, Ida Wüst, Eugen Klöpfer
Jugendliche über 14 Jahre haben Zutritt

**Apollo ★ Hansa**
3, 5¼, u. 8¼ 5½ u. 8¼
Lachstürme ohne Ende
über den Lustspiel-Erfolg der UFA
**Amphitryon**
Aus den Wolken kommt das Glück
Ein heiteres Spiel von griechischen Göttern und göttlichen Griechen mit
Willy Fritsch
Käthe Gold, Paul Kemp, Adele Sandrock

In allen Theatern die aktuelle
UFA-Ton-Woche
mit Bildberichten vom Beginn des Reichsparteitages und von der Parade des VI. Armeekorps vor dem Führer im Munsterlager

**Gr. Sonder-Vorstellungen**
Metropol-Theater
13 Wochentagen um 9½ Uhr, kleine Preise, Parkett 70 Pfg., Balkon und Loge 90 Pfg.
Kaiser-Th. An Wochentag. 5 Uhr Park. 40 Pfg., Balk. u. Loge 80 Pfg.
Palast-Th. Jed. Mont. u. Donnerst. 5 Uhr Parkett 60 Pfg., Loge 80 Pfg.

Heute gr. Jugend-Vorstellungen
Kaiser/Palast/Apollo
3⁰⁰ 3⁰⁰ 3⁰⁰
**Victor de Kowa**
in dem großen Lach-Schlager
**„PAPPI"**

„Die Heide blüht"
Bierstedts Sommergarten
Osterholz-Tenever
ladet ein, 15 Minuten von der Endstation der Linie 12 zu erreichen.
„Die Heide blüht"

Am 18. September
**Kaffeefahrt**
der Reichsbahn nach
**Grüppenbühren**
und
**Hude**
Hinfahrt 14²⁶ Uhr
Rückkunft 19⁵⁴ Uhr
Fahrpreis einschl. Rückf.
nach Grüppenbühren RM 1.00
nach Hude ..... RM 1.20
Die Fahrt wird bestimmt durchgeführt
Reichsbahnverkehrsamt Bremen

---

Donnerstag, 3. Oktober, Glocke 8 Uhr:
Einziger Klavier-Abend Professor
**Wilhelm Kempff**
Händel, Bach, Schumann, Brahms. Karten Mk. 2.-, 2.50, 3.50 bei Praeger & Meier, Bischofsnadel 1.

**Philharm. Chor**
Der Philharmonische Chor unter Leitung von GMD. Professor Ernst Wendel, nimmt noch stimmbegabte Damen und Herren auf. Anmeldungen und Stimmprüfung (Mitbringen von Noten erwünscht) am Dienstag, 24. Sept., nachm. 4½ Uhr im Museum, am Domshof. — Erste Chorprobe Mittwoch, 25. Sept. im Museum, 7 Uhr (. Damen, 9 Uhr für Herren.

**Barberina**
Trude Marlen, Paul Richter
Oskar Sima, Erika v. Thellmann
in dem Ufa-Lustspiel:
**Ehestreik**
Ferner das interessante Beiprogramm
Das vornehme Kleinkino mit d. gutem Ton
Anfang: 3, 5, 7 und 9 Uhr

**WELT THEATER**
NORDSTR. 39½ MARIE HANSASTR.
Sonntag 5.15 und 8.30, Montag 5.20
**Natascha**
(Moskauer Nächte)
mit Annen Soja
Sonntag 2.30 Jugendvorstellung mit Anny Ondra

**Zur Dahlienschau!**
In voller Blütenpracht, täglich freie Besichtigung meiner Dahlien- und Staudenkulturen.
Otto Gerth, Lilienthal b. Bremen
Am Geholz

Rumbeck a. Weser, Pens. Wilh. Baum, b. Heff.-Oldendorf, Tel. 60, Heff.-Oldendorf. Beste Lage im Wesertal, unmittelbar a. d. Weser u. a. großem Hochwald (Rumbecker Berg 400 m üb. M.) Gute Badegelegenheit mit Liegewiese u. Liegestühlen. Große, sonnige Zim., Balk. u. Ver., Wasserl., prima Verpfleg. Eig. Landwirtsch. Kraftspeis u. Autoverk. Auskunft kann überall gegeben werden. Pr. 3,50 ℳ, f. Nebenk.

**Ruth's Café**
ROCKWINKEL-OBERNEULAND
Ab Horn 25 Minuten Fußweg oder Autobus (20 Pfennig)
Erstklassige Kapelle
Riesenspielwiese! Aufguß!

**Rheinlandfahrt**
Sonderzug d. Reichsbahn
Sonntag, 29. Sept. b. Sonntag, 6. Okt.
Preis der Sonderzug-Rückfahrkarte nach Wiesbaden
von Hamburg-Altona
3. Kl. 35,00 RM., 2. Kl. 36,50 RM.
von Harburg-Hbf. 9
3. Kl. 34,80 RM., 2. Kl. 35,50 RM.
von Bremen-Hbf.
3. Kl. 29,20 RM., 2. Kl. 32,00 RM.
Gutscheinhefte für Uebernachtungen, Mahlzeiten usw. Kl. A 69,20 RM., Kl. B 62,90 RM.
Dampferfahrt Koblenz—Rüdesheim u. Königswinter—Bonn u. zurück.
Auskunft, Fahrkarten und Gutscheinhefte bei den Fahrkartenausgaben und Reisebüros.
Letzter Verkaufstag 24. Sept. 1935
Reichsbahndirektion Altona

Am 22. September
mit der Reichsbahn nach
**Hamburg**
Hinfahrt 7⁴⁵ Uhr
Rückkunft 23⁴⁰ Uhr
Fahrpreis
einschließlich Rückfahrt
RM 3.90
Fahrkarten am Schalter 1 und im Lloyd-Reisebüro
Reichsbahnverkehrsamt Bremen

---

**Für alle**
Volkstümlicher Sonntagabend
im
**ASTORIA**
Eintritt 50 Pfennig • Garderobe 20 Pfennig
Wein und Bier glasweise
Tassen-Kaffee à 46 Pfennig
Weitere Getränke lt. Weinkarte mit 20 Prozent Ermäßigung auch im Bierkeller
Das Riesen-Lachprogramm
mit **Lotte Werkmeister**
**Georg Erich Schmidt**
und den übrigen Attraktionen
Nachmittags 4 Uhr-Tee im Astoria und Atlantic wie immer
Heute geht's los

**TIERGARTEN**
BÜRGERPARK
Täglich ab 8 Uhr geöffnet
Straßenbahn-Haltest. Linie 8

**Landlust**
RABLINGHAUSEN
Ab 16 Uhr:
**Freikonzert**
bei schönem Wetter im herrl. Garten
Anschließend 18 Uhr:
Der große Tanzbetrieb
Mittwoch / Donnerstag: Kränzchen

**Bremer Tierschau**
in der Weserlust, am Mittwoch, dem 18. September
**Ausstellung**
von Pferden, Rindvieh, Schafen, Schweinen, Ziegen, Geflügel, Kaninchen und landwirtschaftl. Erzeugnissen, wie Obst und Gemüse
Eintrittspreis zum Ausstellungsplatz RM 1.– (einschließlich Schauverzeichnis)

**Weserlust**
Inhaberin Ferd. Hundertmark
Heute
Streich-Konzert
Anfang 16 Uhr - Eintritt frei
Ab 7 Uhr
Gesellschafts-Tanz

**Die neuen Künstler des Staatstheaters:**
Frl. Consbruch
Frl. Bremer
Herr Schorlemmer
Herr Arco
singen
Montag, d. 16. September 1935
im
**CASINO**
Es spielt die HJ.-Kapelle
Unkostenbeitrag 0.30 NS.-Kulturgemeinde Bremen

**PARKHAUS**
am Hollersee Bürgerpark
Heute nachm. ab 15 Uhr
**Groß. Militär-Konzert**
Leitung Obermusikmeister G. Voigt
Tanz-Tee Abends: Gesellschaftstanz
Tanzkapelle des R.D.R. Kurt Barfuß

**Heute,** Sonntag, 15. Sept.
im
**Casino**
der große
**Tanz-Betrieb**
Großes verstärkt. Tanz-Orchester
Im Tunnel:
**Jazz-Kapelle**
Einlaß 18 Uhr Eintritt frei

---



**Sie werden Ihnen gefallen**
die vielen feschen Neuheiten, die wir für den Herbst bringen. Und Sie werden restlos begeistert sein, wenn Sie unsere reizenden Mäntel und Kleider besichtigen und wenn Sie hören, wie preiswert man sie bei uns kauft:
D.-Mäntel
39.-, 49.-, 59.-, 65.-
D.-Kleider
18⁵⁰, 24.-, 29.-, 35.-
Die Zahlung kann erfolgen in wöchentlichen Raten von RM 3.- od. in monatl. Raten von RM 12.-
Anzahlung 20 Prozent!
**KÖNIGSMANN**
Gastfeldstr. 57/59 (Ecke Meyerstr.)

**Es lohnt sich bestimmt**
wenn Sie den Kleinanzeigenteil ganz besonders aufmerksam studieren. Er ist die wahre Fundgrube günstiger Gelegenheiten.

**Borgfelder Landhaus**
Heute ab 4 Uhr
Der große Tanzbetrieb

**Amtsfischerhaus**
beim Focke-Museum

**Graf Luckner**
spricht Donnerstag 19. 9. bis Sonnabend, 21. 9., abends 8.30, über „Heitere Erlebnisse und neue Seeteufeleien." Großer Saal der „Union"
Karten 0.70, 1.–, 1.20, 1.50 Mk. i. Vorverk. bei Praeger, & Meier, Bischofsnadel. Alle Plätze sind numeriert



**HOHNER**
Riesige Auswahl
finden Sie bei
A. E. **Fischer** A. G.
Katharinenstraße 30/31

Eine „Klein-Anzeige" 5 mm hoch kostet nur 40 Pf.
Bremer Zeitung
Möbliert. Zimmer zu verm. Tapfstr. 6

---

**Unterricht**

Wer sich mit Erfolg auf seinen Beruf vorbereiten will, besuche
**Gaudian's**
Privat-Handels-Schule, Domshof 16
H. Gaudian, Dipl. H. H.

**DAMEN**
mit höherer Schulbildung
die zur fremdsprachlichen Korrespondentin oder Privatsekretärin ausgebildet werden wollen, für kleinen Privatzirkel gesucht
Wernickes Privat-Handelsschule
Ansgarikirchhof 8

**Tanz-Schule LAMPE**
Knochenhauerstraße 27 (oberer Saal)
Beginn neuer Kurse
Freitag, den 20. September und Sonnabend, den 21. September, 20.30 Uhr

**Tanz - Schule F. Bendix**
Neue Kurse und Einzelstunden
Düsternstr. 144 W. 84777

**Tanz-Schule Henny Knauer**
Kurse - Einzelstunden z. j. Zeit
An der Weide 32

Auslandsdeutscher ert. gründl. engl. Unterricht und übernimmt Uebersetzung ins Engl. Angeb. u. G 8830

**Prakt. Englisch**
Langj. Amtl.-Erf. A. d. Weide 32 pt.

Gründlichen Unterricht im Nähen u. Zuschneiden.
Frau E. Engel
Schleifmühle 141 I

**!**
Ihre Tochter soll Klavierunterricht haben? Tüchtige Lehrer vermittelt die Kleinanzeige in der Bremer Zeitung

**Emmy Schipfer - Donat**
Gesellschaftstanz — Gymnastik
Anmeldungen für die Herbstkurse von 11–20 Uhr
Rembertistr. 65 Domsh. 29622
Einzelunterricht jederzeit

**Harald Rosemann**
Gesellschafts-Tanz • Step-Tanz
in Kursen, Privatzirkeln und Einzelunterricht für Anfänger und Fortgeschrittene
Anmeld. für die Herbstkurse 12-1½ und 4-8 Uhr nachm.
Kohlhökerstr. 53 Domsh. 28629

**Tanzschule Gertrud Ehlers**
Gesellschaftstanz, Gymnastik, Stepptanz
Anmeldungen für die Herbst-Kurse täglich von 9-21 Uhr. Einzelunterr. jederz. Auf Wunsch Prosp.
Georgstraße 1, Ecke Contr. Tel. 27910

**Tanzschule Gustav Hölter**
Anmeldungen für die Herbstkurse 12–20 Uhr
Sch'olfmühle 76 Domsheide 26865
Einzelunterricht jederzeit

**Sonstiges**

**Graphologin**
Frau Behrendt
Kaiserstr. 40

Frau M. Helms, Astrologin, wissenschaftl. gepr. Arzt in Ehe, Ehe, Beruf, Finanzfrag, Hf. d. fl. Barfhof 2 ab Bahnhofstraße

**Graphologie**
Dipl. H.-P. Friederike Bethge
10—1 1—8
2 Mark
Bischofsnadel 8

**Astro-Chirologie**
gew. Beratung
fr. St. Magnustr. 35
jetzt Nr. 33

**Astrologie**
Frau Cordes, Seemannstr. 13
ab Domshof.
Beratung 1 ℳ
Von 10—21 Uhr

Die „Klein-Anzeige" ist ein Wunderding,
Sie leistet viel — die Kosten sind gering!

**Nur einen Blick**
in unsere Riesenläger
**MÖBEL**
neueste modernste Modelle
1a Qualität
und Sie wissen, um wieviel billiger Sie Ihre elegante **Wohnungs-einrichtung**
3 komplette Zimmer
1 Schlafzimmer, 1 Speisezimmer, 1 Küche, erhalten. Die 3 Zimmer kosten weit weniger als ihr Bhedarfeten ausmacht. So kann glaubhaft niedrig.
Lief. auch. Spezentr. u. Zahlgs.-Erl. Geschickt einkaufen und Geld sparen im
**St. Pauli-Möbelhaus**
St. Paulistr. 10-12, ab Ostertorstwg.

**Graphologin**
(System Schermann, Wien)
Astrologie
die bekannt. seriösen Beratungen
An der Weide 24 Domsh. 20872

**Jungvolk (15 Mann)**
Wer gibt durchwärmten Raum für Heimabende gratis an Jungvolk (15 Mann) im vorderen Ostertor für Mittwochs u. Sonnabends, 4—7 Uhr.
Angebote unter R 9842

Bist Du schon Mitglied der NSV.?

**Polstermöbel!**
... das Modernste
... das Beste
... das Preiswerteste
aus dem großen
Spezial-Haus
ca. 100 Modelle
**J. A. Fricke**
Meierstraße 32
Langjährige Garantie

**Es ist ein Irrtum,**
wenn umlaufende Gerüchte behaupten, meine Firma sei nichtarisch. Ich gebe hiermit öffentlich bekannt, daß meine Firma ein rein deutsches, arisches Unternehmen ist und der alleinige Inhaber und Gründer **Johannes Königsmann und Familie** Arier sind!
**KÖNIGSMANN**
Gastfeldstr. 57/59 (Ecke Meyerstr.)

---

**Paul Kemp**
in einer Filmrolle die Jeder sehen muß!
**Der Gefangene des Königs**
Michael Bohnen
Susi Lanner
Adele Sandrock
Jugendliche haben Zutritt
**TIVOLI**
3.00 5.45 8.30

Nur noch heute u. morgen
Paula Wessely's größter Triumph
**Episode**
mit Carl Ludwig Diehl
Otto Treßler
Friedl Czepa
**EUROPA**
3.30 6.00 8.45

Ein Lustspiel-Großerfolg
**Der Himmel auf Erden**
Heinz Rühmann, Hans Moser, Herm. Thimig, Theo Lingen, Rud. Carl, Adele Sandrock
Jugendliche haben Zutritt
**SCHAUBURG**
3.30 5.45 8.30
Werktags 4.30 8.30

Der große schwedische Lustspiel-Film
**Petterson & Bendel**
Jugendliche haben Zutritt
**MODERNES**
3.30 5.45 8.15 Mont. auch 4.30

Der Publikums-Erfolg
**Stradivari**
Gustav Fröhlich
Sybille Schmitz
Albrecht Schönhals
Jugend. über 14 Jahr. hab. Zutr.
**DECLA**
5.45 8.30
Ab Morgen Beginn 5

Heute große
**Jugend-Vorstellungen**
Tivoli 3⁰⁰
Der Gefangene d. Königs
Schauburg 3³⁰
Der Himmel auf Erden
Modernes 3³⁰
Petterson & Bendel
Decla 3⁰⁰
Der Springer von Pontresina
zu dem großen Beiprogramm

**Wohnkultur!**
Ja, denn in der Einrichtung und Schaffung der Wohnung äußert sich der Schönheitssinn des Besitzers. Möbel von Krimmert verhelfen Ihnen zu solchen Wohnräumen ohne große Geldausgaben.
100 Küchen
50 Schlafzimmer
50 Speisezimmer
hochmodern
Wohn- u. Herrenzimmer
stehen zu Ihrer Verfügung bei
MÖBEL
**Krimmert**
Westerstr. 103-105, Ecke Hohetorstr. Große Allee 2
Lieferant der Sparzentrale
Verkauf gegen Ehestandsdarlehen

# So geht CORDS in die Saison

Mit den letzten Modeschöpfungen, den bekannt guten Qualitäten, mit reichhaltiger Auswahl, mit fachlich geschultem Personal, mit niedrig gehaltenen Preisen!

Besuchen Sie unsere Modenschau vom 16. bis 21. September

CORDS Der Begriff für gutes Kaufen

**Damenkonf.**

**Jugendl. Kleid** aus modernem Cloqué mit hübscher Garnitur 24.75
**Tagesend-Kleid** sehr elegant, in aparter Ausführung 29.75
**Frauen-Kleid** aus Wollstoff, tadellose Paßform ... 38.75
**Sport-Mantel** a. kamelhaarartig. Velour auf kunsts. Serge gefüttert 29.75
**Bouclé-Mantel** auf Maroc Steppfutter mit Schlras-Persianerkragen 49.75
**Elegant. Mantel** auf Maroc-Steppfutter mit echtem Fehkragen 75.-

**Seidenstoffe**

**Marocain** Kunsts., in viel. Farb., f. Kleid.- u. Futterzwecke, ca. 95 cm breit., m 1.25
**Mattcrepe** für Kleider, in großen Farbsortim. ca. 95 cm brt., m 1.65
**Faille-Satin** weichfl. eleg. Kleiderware, gr. Farb.-auswahl, ca. 95 cm brt., m 2.75
**Flamenga** neue aparte Frauendessins, ca. 95 cm brt., m 2.25
**Reversible** gute Kleiderware, in großer Farbauswahl, ca. 95 brt., m 2.25
**Crepe Satin** schöne elegante Kleiderware, ca. 95 cm breit, m 2.25

**Woll-Stoffe**

**Mantelstoffe** englisch gemustert, aparte Dessins, ca. 150 cm breit, m 2.95
**Kleiderstoffe** reine Wolle, strapazierfähige Qualität, ca. 130 cm breit, m 2.25
**Mantelbouclé** auch f. Röcke geeignet, schöne Qualität, ca. 140 cm breit, m 3.25
**Epinglé** reine Wolle, schwere Kleiderware, 130 cm breit, Meter 4.25
**Charmelaine** reinwoll. Kleiderware, schwere Qualität, ca. 130 cm breit, m 4.50
**Mantelstoffe** in besonders guter Qualität, ca. 140 cm breit, Meter 5.25

**Herrenkonf.**

**Sakko-Anzüge** moderne, mittelgraue Streifenmuster, gediegene Innenverarbeitung, gute Paßform 38.-
**Sport-Anzüge** 2teilig mit Knickerbocker oder langer Hose aus bewährten, flott gemusterten Sportstoffen 28.-
**Ulster-Paletots** wasserabstoßendes, strapazierfähiges Winterstoffe in mittel- und dunkelgrauen Farbtönen 28.-
**Ulster** in flott. sportl. sow. in mittelgrauen Must. weiter wuchtiger Schnitt 48.-
**Loden-Mäntel** „Münchener Fabrikat" 28.-
**Lederol-Slikker** in grau oder schwarz Phoenix-Gummierung 13.75

**Blusen, Röcke**

**Sport-Rock** aus englischartigem Stoff 6.90
**Flotte Taftbluse** mit effektvollen Tupfen 9.75
**Frauen-Bluse** aus gemustertem Crepe-Satin 10.75

**Modewaren**

**Dreieck-Tücher** in großen, modernen Herbst-Sortimenten, Pfg. 95
**Viereck-Tücher** 70/70, in den aparten, neuen Dessins ..... 1.95
**Der beliebte Kragen** mit Jabot, aus schönem Stoff, mit kunstseidenen Effekten 1.65

**Strickwaren**

**Pulloverweste** für Damen, zum Durchknöpfen, i. Wolle in blau u. rot 4.90
**Damen-Weste** reine Wolle, lang-e Form, mit passendem Wollgürtel 8.90
**Pulloverweste** für Damen, reine Wolle, in marine, rot u. Pastellfarb. 10.75

**Strickwaren**

**Damen-Pullover** reine Wolle mit rundem Ausschnitt, aparte Knopfgarnitur 9.75
**Dam.-Pullover** reine Wolle, Kasakform, mit farbigem Ledergürtel 12.75
**Dam.-Pullover** reine Wolle, entzück. Neuheit, einzelne Modellstücke 19.75

Das deutsche Haus der guten Qualitäten · Bremen, Obernstr.


Mit Freude zeigen wir die Geburt eines **gesunden Jungen** an.

**Herbert Barre und Frau,** Dorothea, geb. Spönla.

Bremen-Horn, den 13. September 1935.

---

Die glückliche Geburt eines **gesunden Mädels** zeigen in dankbarer Freude an.

**Heinr. Jacobs und Frau** Lisa, geb. Leimkuhl. z. Zt. Willehadhaus.

---

Durch die glückliche Geburt eines **gesunden Knaben** wurden hocherfreut

**Christian Döhle und Frau** Elsa, geb. Geyer

Bremen, den 11. September 1935 Vor dem Steintor 141.

---

Dora Mahnke
Heinrich Martens
Verlobte
Bremen, den 15. September 1935
Kein Empfang

---


**Vervielfältiger und Zubehör**
Schablonen, Steuben-Abzugspapiere
**DANIEL SCHAD, Langenstr. 30**


---

**Else Hilscher**
**Fr. Georg Spalthoff**
Verlobte
Bremen, Lützowerstraße 81
Empfang 3—7 Uhr

---

**Hildegard Bialowons**
**Heinz Ohlmeyer**
Verlobte
Berlin, im September 1935
Kein Empfang

---

**Mariechen Lührs**
**Carl R. Leipoldt**
Verlobte
Schiedam (Niederlande) — Mannheim, Sofrontstraße 17 II
September 1935

---

Statt Karten

Für die uns anläßlich unseres schweren Verlustes erwiesene, wohltuende Teilnahme beim Hinscheiden des

SS.-Hauptsturmführers

**Tjarko Bronger**

bitten wir, auf diesem Wege unseren Dank aussprechen zu dürfen, da es uns wegen der überaus großen Fülle der Ehren und liebevollen Beweise nicht anders möglich ist.

**Die Hinterbliebenen.**

Vegesack-Blumenthal, im September 1935.

---


**Prima Dauerwellen** neuestes System, gut und billig
**Salon Marigraf** Düttenstraße 1-3


---

Plötzlich und unerwartet entschlief heute sanft und ruhig mein inniggeliebter Mann, mein herzensguter Vater, Sohn, Schwiegersohn, Bruder, Schwager und Onkel

**Jonny Winters**

im 41. Lebensjahre.

In tiefer Trauer, im Namen aller Angehörigen:

**Frau Frieda Winters**
**Frau Joh. Winters als Mutter.**

Bremen, den 14. September 1935.

Die Aufbahrung erfolgte im Trauerhause, Vegesacker Straße 60.

Die Trauerfeier findet am Mittwoch, 10.30 Uhr, in der Kapelle des Waller Friedhofes statt.

---

Nach langem, qualvollem, mit unsagbarer Geduld ertragenem Leiden wurde heute abend meine liebe, gute Frau, unsere liebe Mutti, unsere gute Tochter, Schwester, Schwägerin, Tante und Nichte, Frau

**Elly Stier**
geb. Pfeiffer

im blühenden Alter von 33 Jahren erlöst.

In tiefer Trauer, im Namen aller Angehörigen:

**Otto Stier.**

Bremen, den 12. September 1935
Achimer Straße 29.

Die Aufbahrung erfolgte im Beerdigungs-Institut „Pietät", Humboldtstraße 190.

Die Trauerfeier findet am Dienstag, dem 17. September, 12½ Uhr, im Krematorium statt.

---

Nach langem Leiden entschlief sanft und ruhig mein lieber guter, unvergeßlicher Mann, unser treuer allzeit gütiger Vater, unser lieber Sohn, Schwiegersohn, Bruder, Schwager und Onkel

**Diedrich Schierenbeck**

im 53. Lebensjahre.

In tiefer Trauer um den lieben Verstorbenen:

**Marie Schierenbeck,** geb. Blage
**Benno Schierenbeck nebst Braut**
**Ronald Schierenbeck**
**Heinrich Schierenbeck sen. und Familie**
**Heinrich Schierenbeck jun. und Familie**
**Karl Waldmann und Frau**
Anna, geb. Schierenbeck
**Hermann Blage sen.**
**Hermann Blage jun.**

Bremen, den 14. September 1935
Virchowstraße 12.

Besuche dankend abgelehnt.

Die Aufbahrung erfolgte im Beerdigungs-Institut „Pietät", Humboldtstr. 190; wohin Kranzspenden erbeten.

Tag der Beerdigung wird noch bekanntgegeben.

---

**Maler-Innung Bremen.**

Unseren Mitgliedern zur Kenntnis, daß unser langjähriges Mitglied

**Ludwig Mohrmann**
**Osterholzer Heerstraße 85**
verstorben ist.

Die Trauerfeier findet am Dienstag, d. 17. September 1935, mittags 1.30 Uhr, im Krematorium statt.

Um zahlreiche Beteiligung bittet

**der Vorstand.**

---

Plötzlich und unerwartet verschied heute durch Unfall mein lieber, herzensguter Mann, unser treusorgender Vater, Schwager und Onkel, der

**Malermeister**
**Ludwig Mohrmann**

im 55. Lebensjahre.

In tiefer Trauer:
**Martha Mohrmann,** geb. Möller
**nebst Kindern u. Angehörigen.**

Hemelingen, d. 13. Sept. 1935
Ulmenstraße 28.

Von Beileidsbesuchen bitten freundlichst abzusehen.

Die Trauerfeier findet am Dienstag, 17. September, nachmittags 1.30 Uhr, im Krematorium statt.

Die Aufbahrung ist im Beerdigungs-Institut „Pietät", Humboldtstr. 190, erfolgt, wohin etwaige zugedachte Kranzspenden erbeten werden.

---

**Friedel Glasemann**
geb. Abeling

Beisetzung Montag, 11¼ Uhr, Waller Friedhof; Blumenspenden dortselbst.

---

Für die vielen teilnehmenden Beweise beim plötzlichen Hinscheiden meiner lieben Frau, sage ich allen herzlichsten Dank.

Im Namen aller Angehörigen:

**Hermann Kullmann**

---

Nach kurzer Freude wurde uns heute unsere liebe kleine

**Hildegard**

wieder genommen.

In tiefer Trauer:
**Heinrich Jahn und Frau**
Elfi, geb. Seedorf.

Bremen, 13. Sept. 1935.

Die Aufbahrung erfolgt im Beerdigungs-Institut C. Bock, Albrechtstr. 34.

Die Beerdigung findet in aller Stille statt.

---

Danksagung

Für die vielen wohltuenden Beweise herzlichster Teilnahme bei dem Hinscheiden meines lieben Mannes, unseres guten, unvergeßlichen Vaters, Schwiegervaters und Großvaters

**Hermann Schnakenberg**

sagen wir allen auf diesem Wege unseren innigsten, tiefgefühlten Dank. Insbesondere Herrn Pastor Denkhaus für seine trostreichen und aufrichtenden Worte.

**Die trauernden Hinterbliebenen.**

---

Danksagung

Allen, die unserer lieben Entschlafenen ihre Liebe und Anteilnahme bekundeten, sagen wir auf diesem Wege, insbesondere Herrn Pastor Coorssen für die tröstenden Worte unseren herzlichsten Dank.

**Familie Heinrich Lilie.**

Bremen, im September 1935
Gröpelinger Heerstr. 214 a.

---


**Billige Trauringe**
**Meyer & Möbius**
Faulenstraße 41


---


# Lehmann

**bringt die modisch tonangebenden**

**neuen Stoffe**

**in bildschöner Auswahl und alle modischen Kleinigkeiten**

**Mantel-Stoffe**
ausgezeichnete, hervorragend schöne Qualitäten, z. T. aus Mohairgarnen, neuzeitliche Muster in aparten Reliefs. Auch das Schönste bemerkenswert billig

**Woll-Stoffe**
in den neuen Bindungen, Wollgeorgette, Woll-Cloquas, Biesen-Georgette, Blasenstoffe, in sich gemusterte, quer gestreifte Georgettes. Bevorzugte Farben: grün, braun, marron, burgund

**Seiden-Stoffe**
die führenden Neuheiten für Herbst und Winter, Taffet changierend, Taffet-Satin, brochierte Taffte, zweifarbige Blasenstoffe, türkische Muster brochierte Krepp-Satins

**Samte**
Köper und Lindener Velvets in den schönen Farben des Herbstes, einfarbige und gemusterte Seiden-Samte, Velour-Jacquard, Pontille, Seiden-Samt borkenähnlich gemustert

**Mode-Neuheiten**
in allen Arten Kleidergarnituren. Unübertroffen große Auswahl in Knöpfen und Schließen. Modelle

**Lehmann** AG
SCHÜSSELKORB


---

Heute verschied nach langem Leiden unser hochverehrter und lieber Herr

**Friedrich Pfeiffer**

im 72. Jahre eines arbeitsreichen Lebens.

In den Jahrzehnten, in denen der Verstorbene unseren Betrieb führte, war er uns ein Vorbild an nie rastender Pflichterfüllung, sowie ein immer wohlwollender Berater und Freund.

Wir werden seiner stets ehrend gedenken.

Bremen, den 14. September 1935.

**Bremer Malz- u. Kornkaffee-Werke Pfeiffer & Co.**

---

Nach langem Leiden entschlief heute morgen unsere Mutter und Großmutter, Frau

**Marie Winkelmann Ww.**

Im Namen aller Hinterbliebenen:

**Carl Winkelmann.**

Bremen, 13. Sept. 1935,
Kulmbacherstraße 12.

Die Aufbahrung erfolgte im Ge.-Be.-Jn., Wilhelm-Dackers Haus.

Die Trauerfeier findet am Dienstag, 10.30 Uhr, in der Kapelle des Waller Friedhofes statt.

---

Heute nachmittag entschlief nach kurzer, schwerer Krankheit mein inniggeliebter Mann, unser herzensguter Vater, Bruder, Schwager und Onkel, Herr

**Andreas Eyting**

in seinem 60. Lebensjahre.

In tiefer Trauer:
**Sophie Eyting Wwe,** geb. Hillgenhof
**Anneliese Eyting**
**Walther Eyting u. Angehörige.**

Bremen, 13. September 1935, Fefenfeld 86.

Von Beileidsbesuchen bitten freundlichst abzusehen.

Die Aufbahrung ist im Beerdigungs-Institut „Pietät", Humboldtstr. 190, erfolgt, wohin etwaige zugedachte Kranzspenden erbeten werden.

Die Trauerfeier findet am Dienstag, 17. September, vormittags 11.30 Uhr, im Krematorium statt.

---

Statt Karten

Für die uns beim Hinscheiden unseres einzigen, geliebten Sohnes

**Eilhard**

erwiesene aufrichtige Teilnahme, sagen wir auf diesem Wege allen Verwandten, Freunden und Bekannten, insbesondere der Betriebsgemeinschaft Hansa-Lloyd-Werke, den Ehrenabordnungen und für die trostreichen Worte Herrn Pastor Klein unseren innigen Dank.

**Karl Pohle und Frau**
verw. Möhlenbrock.

---

Für die uns so überreich erwiesenen Beweise der Liebe und Anteilnahme bei dem plötzlichen Heimgang unseres geliebten Entschlafenen danken wir allen von Herzen.

**Elsa Wieske**
**und Angehörige.**

Bremen, den 14. September 1935.

---

**Kauf**

**Möbel**
Gut erhaltenes **Eßzimmer** Preisang. u. U 9820

Kinderb. ev. Umt. geg. 1a Bahrdorf Eschst. 15 b. 21 Uhr

**Kleiderschrank** Angeb. m. Gr. u. Pr. u. J 7384

**Hausgerät**
Tadell. **Gasherd** Angebote mit Pr. unter A 9836

**Kleidung**
**Hohe Preise** für **Herren-Garderobe R. Nilsson,** Hankenstraße 38

**Fahrzeuge**
**Kinder-Dreirad** Angeb. u. G 9830

**Allgemeines**
!! **Hausfrauen** !! Gute Hausfrauenkaffee 8 ₰, Altreifen-Metalle z. Tagespr. **Bruhn, Neu.,** Wo. 12

**Eiserner Aktenschrank** Preisangebote mit Maßangabe unter G 9832

**Wein- u. Sektst.** Am Wall 9

---

**Muster 1**
**Stimme Klaviere** Wilkingerstraße 21
5 mm
je 8 ₰ = 40 ₰

**Muster 2**
Motorrad zu verkaufen Knaakestraße 123
8 mm
je 8 ₰ = 64 ₰

**Muster 3**
**Ardie-Silberpfeil** mit Beiwagen fast neu zu verk. Neuenkirchen, Garage
11 mm
je 8 ₰ = 88 ₰

**Muster 4**
**Auf Teilzahlung!** Halbb.-Rad 33,70 **Ball-Ballon** 36,45 **verstraimt** 42,50 **Lackermann,** Müllerstraße 136
16 mm
je 8 ₰ = 128 ₰

**Muster 5**
Kajüte-Motorboot **mit Sommerdach** 7,50 m lg. Schönes und schnelles Wochenendboot — sehr preiswr. Näheres: Eismannstraße 12
18 mm
je 8 ₰ = 144 ₰

**Muster 6**
**Bauplatz** zu verk. Angeb. u. D 9814
5 mm
je 8 ₰ = 40 ₰
u. Ziffergeb. 20 ₰
zusammen 60 ₰

**Muster 7**
Gut erh. Sofatisch zu kaufen ges. Angeb. u. D 9806
8 mm
je 8 ₰ = 64 ₰
u. Ziffergeb. 20 ₰
zusammen 84 ₰

**Muster 8**
**Wohn- u. Schlafzimmer** auch vorübergehend, Vers.-Pl., Bed. Zahlung. Angeb. u. B 3335
11 mm
je 8 ₰ = 88 ₰
u. Ziffergeb. 20 ₰
zusammen 108 ₰

**Muster 9**
**Dauerbrenner** Marke Juno, gut erhalten, 80 Mk., sowie ein gut erh. Küchenherd, weiß, Rechteckherd, 40 Mk. Angeb. u. B 3340
18 mm
je 8 ₰ = 144 ₰
u. Ziffergeb. 20 ₰
zusammen 164 ₰

---


**● Schnell**
**● Zuverlässig**
**● Billig**

ist die

**Bezet-Klein-Anzeige**

..... und morgen wird sie schon von Tausenden gelesen, wenn Sie heute zur BZ. kommen!

..... und wie sie gelesen wird! Ja, bei allen ist sie beliebt. Deshalb erfüllt sie alle Ihre Wünsche mit der größten Zuverlässigkeit!

..... und billig ist sie, ganz ohne Frage, sehen Sie sich doch einmal nebenstehende Muster an!

Deshalb für alle Gelegenheiten die

**Bezet-Klein-Anzeige**


---

**Bridge**
Dame, 45 J., m. sich am Abend. kränzch. beteiligen. Angeb. u. W 9888

**Steuerberatung Buchhaltung Hypothekenfachberat. Heinr. Hartlef,** Martinistraße 16 a

**Polst.- u. Dekorat.-arbeiten,** billig, Melanchthonstr. 3

**Diktat**
**Abschriften Vervielfältigungen** Martinistr. 39 gegenüber der Kirche

**Wirte und Wiederverk.** bezieh. Tabakw. gut und preiswert bei **H. Tschesche,** Faulenstraße 13, Lindenhof 2 a

Bald ißt man an den grünen Zweig, Wo man erfüllte Wünsche schaut. Wenn man in der „Kleinanzeige" Der „Bremer Zeitung" anbietet

**Zu verleihen**
Festbesoldete erh. **Darlehen,** bekannt, Bedingungen. Rückporto! Anfr. m. Rückporto **Findeisen,** Gröpel. Heerstr. 9

**Verloren**
**Langer Ohrring** mit Amethyst gegen Belohnung abzugeben. Bergstraße 9

**Kricat.**
Bz. Gitterbett, br. lg. Matr. u. Gr. m. Rl. f. 4 Angeb. u. J 9855

# Handels- und Wirtschaftsblatt der Bremer Zeitung

Sonntag, den 15. September 1935


## Der Einzelhändler als ehrlicher Mittler

### Gegen die ungerechtfertigten Vorwürfe der Preistreiberei im Einzelhandel — Eine bedeutsame Erklärung des Reichsnährstandes

**Berlin**, 14. September. Der Leiter der Wirtschaftsgruppe Einzelhandel und der Fachgruppe Nahrungs- und Genußmittel, Dr. Hayler, hatte heute nach Berlin eine außerordentliche Sitzung des Beirats einberufen, an der auch die Bezirksgruppenleiter der Wirtschaftsgruppe Einzelhandel teilnahmen. Nach grundlegenden Ausführungen zur Preisfrage im Nahrungs- und Genußmittelhandel verlas das Beiratsmitglied Dr. Reinhold von der Rekofei folgende Erklärung des Reichsnährstandes zur Preisfrage:

In den letzten Wochen war häufig zu beobachten, daß bei gelegentlich auftretenden preispolitischen Spannungen das Urteil der Oeffentlichkeit sich sofort und zuerst gegen die Lebensmittel-Einzelhändler wandte. Das ist an sich wohl verständlich, weil solche Preisstörungen dem Verbraucher nun einmal im Laden des Lebensmittel-Einzelhändlers zuerst entgegentreten und weil zum anderen die Erinnerung an Ueberhöhung der Preisspannung gerade auch im Lebensmitteleinzelhandel in früheren Jahren noch bei den Verbrauchern nachwirkt.

Heute haben sich hier die Verhältnisse grundlegend geändert.

**Tatsächlich sind die auf den Einzelhandel entfallenden Preisspannen ganz erheblich zusammengedrängt worden, so daß bei einzelnen Artikeln die Kleinhandelsspanne unter der kalkulatorischen Notwendigkeit bleibt.**

Der Einzelhandel hat in seiner Gesamtheit Disziplin gezeigt und mit Rücksicht auf die Verbraucher auch Opfer auf sich genommen. Er fühlt sich heute genau so als Glied der Arbeitsgemeinschaft der Ernährungswirtschaft wie die Erzeuger und die Be- und Verarbeiter. Er ist gleichverpflichtet, aber auch gleichberechtigt. Die Reichsnährstandstellung 3 betrachtet es als eine selbstverständliche Pflicht, den Lebensmittel-Einzelhandel gegen

**ungerechtfertigte Vorwürfe der Preistreiberei**

in Schutz zu nehmen. Die enge Zusammenarbeit zwischen der Reichshauptabteilung 3 und der Fachgruppe Nahrungs- und Genußmittel-Einzelhandel in der Wirtschaftsgruppe Einzelhandel bürgt dafür, daß der Lebensmittel-Einzelhandel heute seiner Aufgabe als ehrlicher Mittler zwischen Erzeuger bzw. Verarbeiter und Bearbeiter einerseits und den Verbrauchern andererseits vollauf entspricht. Wenn bei einigen Waren die Kleinhandelspreise heute höher liegen, so müssen auch die zuständigen Stellen des Reichsnährstandes, insbesondere auch die Landesbauernschaften und dort vor allem die Hauptabteilung 3, in Zusammenarbeit mit der Untergliederung der Fachgruppe Nahrungs- und Genußmittel-Einzelhandel (Rekofei) zur Aufklärung gewisser Irrtümer in der Verbraucherschaft über die Preisbildung im Lebensmittel-Einzelhandel auf die tatsächlichen Faktoren der Preisbildung hinweisen.

Staatssekretär Backe hat anläßlich verschiedener Kundgebungen zur Preisfrage ausdrücklich darauf hingewiesen, daß die Grenzen der Marktordnung durch die Versorgungslage gezogen sind. Auf diese Versorgungslage haben sowohl Erzeuger wie Kleinhändler nur einen sehr bedingten Einfluß, zumal dort, wo infolge noch bestehender gewisser organisatorischer Unzulänglichkeiten, deren Behebung außerhalb der Zuständigkeit auch des Reichsnährstandes liegt, der Preiseinfluß des Auslandes und seine spekulative Ausnutzung nach wie vor wirksam sind.

**Im ganzen gesehen, kann man dem Lebensmitteleinzelhandel das Zeugnis ausstellen, daß er mit den Erzeugern, den Be- und Verarbeitern in Reichsnährstand in einer Front steht, um eine Verteuerung der Lebenshaltungskosten von der Verbraucherschaft abzuwenden.**

Die Landeshauptabteilungsleiter 3 werden daher angewiesen, den erwähnten irrigen Auffassungen über den Einzelhandel in ihrem Bereich entgegenzutreten und für die nötige Zusammenarbeit mit den Gliederungen der Wirtschaftsgruppe Einzelhandel auch auf diesem Gebiete zu sorgen.

### Exportstelle der Handelsvertreter

Die Fachgruppe Handelsvertreter und Handelsmakler hat zur Unterstützung ihrer fachlichen Arbeit und der Bestrebungen zur Förderung des deutschen Exports innerhalb der Fachgruppe eine Exportstelle geschaffen. Die Exportstelle wird von einem Ausschuß geführt, der aus Friedrich Budelmann, Hamburg, F. H. Lampe, Bremen, und Paul Kriske, Berlin, besteht. Die Exportstelle hat sich die Aufgabe gestellt, mitzuwirken an der Ausschöpfung aller bei der gegenwärtigen Wirtschaftslage dem Deutschland gegebenen Exportmöglichkeiten. Daneben stellt sie sich den Handelsvertretern und Handelsmaklern zur Beratung in Exportfragen zur Verfügung. Ihre Anschrift lautet: Fachgruppe Handelsvertreter und Handelsmakler, Exportstelle, Berlin SW 68, Ritterstr. 48.

### Lehrvertrag im Versicherungsgewerbe

Der Leiter der Wirtschaftsgruppe Privatversicherung hat die Einführung eines Lehrvertrages für kaufmännische Lehrlinge im gesamten Versicherungsgewerbe angeordnet, der nach dem von der Reichswirtschaftskammer unter Mitwirkung der Deutschen Arbeitsfront und der Hitlerjugend ausgearbeiteten Muster abgefaßt wurde. Damit hat eine im Interesse einer geordneten Berufsausbildung erfolgte einheitliche Regelung des Lehrverhältnisses für das gesamte Reichsgebiet Geltung erlangt. Der für das ganze Reichsgebiet gültige Lehrvertrag baut auf der neuen Sozialordnung der Betriebe und dem neuen Berufsethos des deutschen Kaufmanns auf.

**Kennziffer der Großhandelspreise für den 11. September.** Die Kennziffer der Großhandelspreise stellt sich für den 11. September wie in der Vorwoche auf 102,1 (1913 gleich 100).

### 8,5 Milliarden RM. Spareinlagen

Nach den jetzt vorliegenden Ausweisen der nach dem Reichsgesetz über das Kreditwesen zur Errichtung von Mindestbilanzen verpflichteten Sparkassen hat sich die Zahl der berichtenden Kassen von 456 im Juni auf 458 im Juli erhöht, davon entfallen auf Preußen 293 bzw. 294 Kassen.

Die Summe der Passiva stellt sich (in Mill. RM) im Juli auf 10 830,7 (Ende Juni 10 715,8). Darunter entfallen auf Spareinlagen 8507,3 (8465,4), hiervon auf solche mit gesetzlicher Kündigungsfrist 6049,9 (6012,4), auf Gläubiger insgesamt 1255,2 (1234,7). Die Summe der Aktiva beträgt 10 830,7 (10,715,8), darunter Wechsel insgesamt 65,1 (63,6), Schatzwechsel und unverzinsliche Schatzanweisungen des Reichs und der Länder insgesamt 221,5 (212,2), hierunter solche, die die Reichsbank beleihen darf 119,0 (128,6), eigene Wertpapiere 2239,0 (2239,2), Guthaben unzweifelhafter Bonität und Liquidität bei Kreditinstituten insgesamt 1252,4 (1202,2), hierunter solche mit einer Fälligkeit bis zu drei Monaten 1096,6 (1071,8), Schuldner insgesamt 2178,2 (2171,8) und Hypothekenforderungen insgesamt 4267,3 (4256,4).

### Aenderung der Devisenbewirtschaftung

**Berlin**, 14. September. Auf Grund von § 2 Abs. 2 des Gesetzes über die Devisenbewirtschaftung vom 4. Februar 1935 ist die dritte Verordnung zur Aenderung der Richtlinien für die Devisenbewirtschaftung vom 12. September herausgegeben worden. Besonders wichtig ist die Neuregelung der Vorschriften über die Nebenkosten im Warenverkehr und die damit verbundene Aenderung in der Zuständigkeit der Devisenstellen und Ueberwachungsstellen. Der Leiter der Reichsstelle für Devisenbewirtschaftung hat mit Runderlaß Nr. 181/35 D.St. 80/35 Ue.St. vom 12. September Erläuterungen zu den einzelnen Vorschriften der Verordnung bekanntgegeben.

### Frei verfügbare Devisen
der ungarischen Banken

Die ungarischen Geldinstitute hatten bisher bei der Abwicklung von zusätzlichen Exporten, die zum Transfer von Stillhaltepengös erfolgten, das Recht, die in diesem Zusammenhang erlösten Devisen freihändig an Importeure zu verkaufen. Nun hat die ungarische Nationalbank diese freihändige Verwertung bis auf weiteres untersagt. Offenbar will die Nationalbank auch über diesen Devisenanfall absolut verfügen, wodurch gewisse Importe, die aus solchen Devisen finanziert werden konnten, erschwert werden dürften.

### Zinskonversion der tschechoslowakischen Staatspapiere.

Zu den Blättermeldungen über eine geplante Zinsfußherabsetzung und Konversion der Staatspapiere wird von amtlicher Seite mitgeteilt, daß die Frage der Zinsfußherabsetzung zweifellos den Gegenstand von Verhandlungen an zuständigen Stellen bildet, diese aber noch nicht so weit fortgeschritten sind, daß bereits zahlenmäßige Angaben gemacht werden könnten.

**Verordnung zur Neuordnung der Krankenversicherung.** In der nächsten Nummer des Reichsgesetzblattes und des Reichs- und Preußischen Staatsanzeigers wird die zehnte Verordnung zur Neuordnung der Krankenversicherung veröffentlicht. Durch diese Verordnung werden in der Krankenversicherung das Aufsichtsrecht und die Durchführung von Organisationsänderungen vereinfacht.

**Unterelbe Brikettwerk und Kohlenhandels AG., Hamburg.** Die HV. genehmigte die Abrechnung für das Geschäftsjahr 1934 und setzte die Dividende auf 5⅓ (i. V. 6⅔) fest.

Die Braunkohlen-Industrie AG., „Zukunft", Weisweiler, zahlt für das abgelaufene Geschäftsjahr wieder 6⅔ Stammaktiendividende.

Der Reichsverband des Büro-Maschinen- und Organisationsmittelhandels e. V. veranstaltet gemeinsam mit der Messe- und Ausstellungsgesellschaft mbH. vom 12. bis 20. Oktober auf dem Festhallengelände zu Frankfurt a. M. die große „Südwestdeutsche Büro-Ausstellung".

Die Gesellschaft deutscher Metallhütten- und Bergleute, die eine Vereinigung aller im Metallhüttenwesen und Erzbergbau tätigen Personen darstellt, hält ihre diesjährige 10. Hauptversammlung vom 20. bis 22. September in Godesberg a. Rh. ab.

Der Verein deutscher Eisengießereien, Düsseldorf, wird seine diesjährige Hauptversammlung vom 16. bis 18. September in Bad Harzburg abhalten.

### Große Oelfelder in Indien entdeckt

**Simla**, 14. September. Nach einer Meldung der United Preß aus Bombay sollen große Oelfelder entdeckt worden sein, die für die nächsten 700 Jahre Indiens Bedarf decken. Zur Ausbeutung der Quellen soll eine Gesellschaft mit alleiniger Lizenz gegründet werden. Durch die Ausbeutung der neuen Felder würde Indien jährlich 50 Mill. Rupien im Außenhandel einsparen können.

### Meistbegünstigungsvertrag
zwischen USA. und Kolumbien

**Newyork**, 14. September. Das Staatsdepartment gibt die Unterzeichnung eines Meistbegünstigungs-Vertrages zwischen USA. und Kolumbien bekannt. Der Vertrag tritt 30 Tage nach Ratifizierung durch den Kolumbianischen Kongreß in Kraft. Bestimmte kolumbianische Erzeugnisse, die den Haupteil der Einfuhr Kolumbiens nach den USA. ausmachen, werden weiterhin zollfrei sein, während Kohle und den amerikanischen Einfuhren wie Autos, Textilien, landwirtschaftlichen Geräten und einzelnen Nahrungsmitteln, entsprechende Vorzugsbehandlung gewährt. Einzelheiten wurden vom Staatsdepartement nicht bekanntgegeben, jedoch nimmt man an, daß es sich in der Hauptsache um die Einfuhr von Kaffee handelt.

### Außenhandel der Tschechoslowakei.

Nach der soeben veröffentlichten Statistik schließt die Außenhandelsbilanz der Tschechoslowakei im August mit einem Ausfuhrüberschuß von 241,6 Mill. Kronen bei einer Gesamteinfuhr von 526,7 Mill. und einer Ausfuhr von 768,3 Mill. Kronen. Im gleichen Monat des Vorjahres betrug der Einfuhrüberschuß 106,8 Mill. Kronen. In den ersten acht Monaten dieses Jahres ergibt die Außenhandelsbilanz ein Aktivum von 796,2 Mill. gegenüber einem solchen in der gleichen Zeitspanne des Vorjahres von 253,2 Mill. Kronen.

### Großer jugoslawischer Brückenbau.

Für den Bau einer neuen Eisenbahnbrücke über die Save bei Agram hat das jugoslawische Finanzministerium als ersten Teilbetrag 10 Mill. Dinar angewiesen. Nach Errichtung der Zufuhrrampen für die Bauarbeiten sollen zunächst die Arbeiten am Unterbau der Brücke sowie ein Wettbewerb für Ideenskizzen der Brückenkonstruktion ausgeschrieben werden. Die deutsche Brückenbauindustrie, deren Leistungen in Jugoslawien bekannt sind, dürfte in dem Wettbewerb um den Neubau gute Aussichten haben. (W.)

**Deutsch-Asiatische Bank, Schanghai.** Das chinesische Eisenbahnministerium zahlte Sonnabend an die Deutsch-Asiatische Bank in Schanghai den am 1. Mai 1925 fällig gewesenen Kupon der Tientsin-Pukow-Eisenbahnanleihe von 1910 (Erganzungsanleihe) deutsche Ausgabe, in Höhe von 40 260/10/— Pfund Sterling aus.

## Spinnstoffe

**Bremen**, 15. September. Amerikanische Baumwolle, middling Universal Standard, 28 mm staple, loko 12.94 (12.96).

| Bremen | Sept. | Okt. | Dez. | Jan. | März | Mai |
|---|---|---|---|---|---|---|
| Vor. Schluß | —/—/— | 11.68/68 | 11.70/85 | 11.73/72 | 11.82/80 | 11.87/85 |
| Anfangsnotierung | —/—/— | 11.70/67 | 11.71/70 | 11.73/71 | 11.80/78 | 11.86/85 |
| 12.30 Uhr | —/—/— | 11.72/67 | 11.71/80 | 11.74/71 | 11.82/80 | 11.88/86 |
| 15.30 Uhr | —/—/— | —/—/— | —/—/— | —/—/— | —/—/— | —/—/— |
| 16.30 Uhr | | | | | | |
| Heut. Schl. | | | | | | |

| Abrechn. | 11.70 | 11.70 | 11.70 | 11.73 | 11.81 | 11.88 |
|---|---|---|---|---|---|---|

Bis 12.30 Uhr bezahlt: März 15.80.
Um 12.30 Uhr bezahlt: Dez. 11.70, Mai 11.88.
Nach 12.30 Uhr bezahlt: Dez. 11.70.

**Hamburg**, 14. September

| (Lokopreise per lb) | Tendenz stetig |
|---|---|
| Ostindische: Superfine myd, beinde white | — |
| rough Bremer M. K. . . . . | 3.95 |
| Fine Comra Standard 1 Bremer Klausel 2 . . . | 5.45 |

| New York | Okt. | Dez. | Jan. | März | Mai | Juli |
|---|---|---|---|---|---|---|
| Vor. Schluß | 10.42/— | 11.47/48 | 10.50/51 | 10.55/56 | 10.62/— | 10.67/— |
| Heut. Schl. | 10.51/— | 10.55/56 | 10.59/60 | 10.58/— | 10.51/— | 10.57/— |
| Loko: 10.65 (10.75) | | | | | | |

**New Orleans** . . . heutige Not. 10.37 | vorige Not. 10.65
**Zufuhren in Atlantik- und Golfhäfen** 36000 | 52000

**Schwächere**

**Newyork**, 14. September. Zum Wochenschluß war das Geschäft am Baumwollmarkte ziemlich lebhaft. Die Grundstimmung war jedoch allgemein schwächer. Namentlich die Platzfirmen schritten zu Abgaben, darüber hinaus waren Sicherungsverkäufe südlicher und Newyorkener Häuser zu verzeichnen. Man glaubt auch, daß in Zukunft mit stärkeren Abgaben zu rechnen ist. Die Nachfrage bleibt sich andererseits in recht engen Grenzen. Einige japanische Käufe und Liverpooler Kaufordres vermochten der Abwärtsbewegung der Preise keinen Einhalt zu bieten. Die Loconachfrage bleibt sich bei freundlicher Grundstimmung in ruhigen Bahnen.

### Bremer Wollbericht

**Bremen**, 14. September (Eigenbericht). Das Börsenangebot brachte in dieser Woche eine zu der kommenden Woche eröffnet wird, soll den Mittelungen aus London entsprechend sehr fest eröffnen. Die Tendenz scheint im Augenblick keine steigende, sondern eine feste zu sein. Die Marktlage des ingerdeutschen Marktes wird nur wenig von dem Londoner Resultat beeinflussen lassen.

**Wollversteigerung in Sydney**

Auf der Versteigerung am 12. September setzte Japan wieder rege Nachfrage. Aber auch vom Festland und von Yorkshire lag Nachfrage vor. Die Preise lagen behauptet. Das Angebot betrug 12 535 Ballen, wovon 11 079 abgesetzt wurden; im freien Verkehr gingen 607 Ballen um. Die nächste Auktion ist am 23. September.

### Getreide und Futtermittel

**Lagerbestände in Bremen u. Brake, einschl. Durchgang (Mitgeteilt von Fa. Karl Gross, Bremen)**

| Abgang vom | 7. 9. | 13. 8. | 31. 8. | 6. 9. | 1935 8. 9. | 1934 14. 9. |
|---|---|---|---|---|---|---|
| Deutsche Gerste ..... | 1056 | | 2433 | | 40 | |
| Auslands-Gerste ..... | 53 | | 209 | | 1200 | |
| Mais ..... | 6 | | 218 | | 3000 | |
| Deutscher Hafer ..... | 689 | | 581 | | 91 | |
| Deutscher Roggen .... | 1721 | | 1181 | | 100 | |
| Weizen ..... | — | | — | | — | |
| | 3933 | | 4592 | | 16424 | |

| Am 13. 9. | Gerste | Mais | Hafer | Roggen | Weizen | Bohnen |
|---|---|---|---|---|---|---|
| **Bremen:** | | | | | | |
| Deutsche: | 10869 | 504 | 9234 | 6415 | — | — |
| La Plata.. | 262 | — | — | — | — | — |
| Donau .. | — | — | — | — | — | — |
| Russische. | 44 | — | 503 | — | — | — |
| Marok.... | — | — | — | — | — | — |
| Türk..... | 121 | — | — | — | — | — |
| Canada... | — | — | — | — | — | — |
| Dänen.... | — | — | — | — | — | — |
| **Brake:** | | | | | | |
| Deutsche | 4284 | — | 688 | — | — | — |
| La Plata .. | 500 | 42 | 45 | 2724 | — | — |
| Donau ... | — | — | — | — | — | — |
| Russische. | — | — | — | — | — | — |
| Marok.... | — | — | — | — | — | — |
| Türk..... | — | — | — | — | — | — |
| Canada... | — | — | — | — | — | — |
| Dänen.... | — | — | — | — | — | — |
| | 16080 | 546 | 11760 | 9139 | — | — |

**Lagerbestand 1934: 8986 t Gerste. 6973 t Mais. 1957 t Hafer. 886 t Roggen.**

**Hamburg**, 14. September. An der allgemeinen Geschäftslage hat sich nicht das Geringste geändert. Das Angebot von mitteldeutschen Weizen ist nicht übermäßig groß. Die Kauflust in Roggen ist nicht bedeutend. Hafer spärlich angeboten. Futtergerste weiter gut verkäuflich.

Weizen, inländischer: Altmärkischer (Basis 75/77 kg per hl) 209 RM, Saale/Magdeburg 76/78 kg per hl 205—206 RM, ausländischer: Manitoba I hart 99—100, Manitoba II 97—98; Roggen, inländischer: Altmärk., Basis 70/72 kg per hl 165, Mecklenburger 163; Hafer, inländischer: Mecklenburger-Pommerscher: Ostholsteiner 180—185; Gerste, inländische, Maisgerste 208—218, Sommergerste für Futterzwecke 175—179, vierzeilige Wintergerste 199—199, zweizeilige Wintergerste 198—200 RM.

**Berlin**, 14. September. Die Marktlage am Wochenschluß war weiter sehr ruhig. Abgesehen von einer leichten Belebung der Abrufe in Weizenmehl, bleibt die Umsatztätigkeit gering. Mahlgetreide steht ausreichend zur Verfügung, besonders die zweite Hand hat an Verkäufen bereits. Die Kauflust der Mühlen hat sich im allgemeinen nicht belebt, auch kontingentsfreie Ware hat schwer abzusetzen, da Forderungen und Gebote nur selten in Einklang zu bringen sind. Für Roggenmehl hat sich die Bedarfsnachfrage nicht gebessert. Hafer und Gerste sind zu Futterzwecken werden nur in mäßigem Umfang zum Verkauf gestellt, dagegen kommen Brau- und Industriegersten in mittleren Qualitäten mehr heraus. Kauflust zeigt sich aber auch nur für feinste Sorten zu stetigen Preisen.

| Newyork | 14. 9. | Mais. toco | ½ | getr. Hgn. | 1/8—2/0 |
|---|---|---|---|---|---|
| Weizen. Rt. | 100⅞ | W'mehl. u. | 7.90 | Kontis. | 8—10 |
| Hartw. | 121⅛ | höchste | 7.45 | | |

| Chicago | 14. 9. | Mais | stetig | Dezember | 97½ |
|---|---|---|---|---|---|
| Dezember | 90—70 | Sept. | 97½ | Mai | 99 |
| Weizen | k. stetig | Dezember | 57 | Roggen | k. stetig |
| Mai | 95¾ | Mai | 97¾ | Sept. | 44 |
| Dezember | 94—97⅛ | Hafer | k. stetig | Dezember | 24½ |
| Mai | 94⅞—⅞ | Sept. | 27½ | Mai | 46½ |

### Viehmärkte

**Bremervörde**, 13. September. Auftrieb: 1372 Schweine, 48 Stück Hornvieh. Handel: Hornvieh mäßig, geringer Ueberstand. Schweine gut. Ueberstand. Preise: Kühe a 6 Wochen 20—24 RM das Stück, 6 bis 8 Wochen 26—28, 8 bis 10 Wochen 29—34 RM das Stück, Jungvieh 3 Wochen alt, das Pfund Milchkühe Sorte I 450—480 RM, II 380—420; Tragende Starken 1. 270—400, II 230—300 RM das Stück, Schlachtvieh Sorte I 20—33, II 30—35 Rpf. das Pfund Lebendgewicht; Jungvieh 30—38 Rpf.

**Osterholz-Scharmbeck**, 12. und 13. September. (Septembermarkt für Rindvieh, Pferde, Schweine und Schafe). Auftrieb: a) am Vormarkt (12. 9.) insgesamt 812 Tiere (248 Pferde und Fohlen und 70 Stück Rindvieh); b) am Hauptmarkt (13. 9.) insgesamt 1839 Tiere (68 Stück Rindvieh, 48 Pferde und Fohlen und 1004 Schweine). Preise: Pferde Qualität 1 1000 bis 1300 RM, Arbeitspferde I 600—800, II 400—500, Fohlen I 400—500, II 300—400 RM. Marktverlauf für Pferde gut. Rindvieh (Milchkühe) I 350—500, II 300 bis 450. Tragende Starken 250—400, II 250—300; Ochsen I Pfund 37—38 Rpf., II 32—35. Marktverlauf für Rindvieh flott. Ferkel, 6-Wochen-Ferkel 15—18 RM, 8 bis 10 Wochen 18—22 RM. Marktverlauf mittel.

**Chicago**, 14. 9. **Schweine**

| leichte dur. | 11.35 | schwere od. | 10.75 | Zufuhren | 3000 |
|---|---|---|---|---|---|
| höchste | 11.90 | höchst. | 11.50 | R. West | 7000 |

### Wildhäute

**Rotterdam**, 13. September (Eigenbericht). Seit dem letzten Bericht vom 30. August sind die Preise der Frigorifico-Haute weiter gestiegen. Hauptkäufer waren außerdem beteiligte sich Rußland und das europäische Festland an diesen Käufen. Man kaufte für schwere Buenos-Aires-Frigorifico-Ochsenhäute bis 5¼ d. secunda 5 d, schwere Uruguay-Anglo 6 d je lb engl. Verschiffungsgewicht, ref.—. Die letzten Abschlüsse lauten, daß Gebote auf obiger Basis abgelehnt wurden und daß man ¼ Penny mehr fordere. Für trockene Buenos-Aires-Americanos 10/11 kg Halbhaar notiert man 6⅝ d und für trockene Montevideo-Americanos 9½/10½ kg Halbhaar 6¼ d für 10 lb. Verschiffungsgewicht, ref. In Chicago notierten schwere inländische Packer-Ochsenhäute 18½ Dollar-Cents am 13. September gegen 18¾ Dollar-Cents am 27. August 1935.

Die Ausfuhr von Rinderhäuten aus Argentinien vom 1. Januar bis 31. Juli betrug 849 669 trockene, 2 634 457 gesalzene, insgesamt also 3 277 926. Die Ausfuhr im gleichen Zeitraum 1934 betrug 719 609 bzw. 2 509 119 bzw. 3 228 728. (W. H. & Co.).

### Salzheringe

**Bremen**, 14. September (Fangergebnisse der DHG). Ankünfte am 13. 9. in Vegesack: ML Albatroß, vierte Reise, 574 Kantjes, DL. Wilma, 2. Reise, 719 Kantjes, ML Geier, 3. Reise, 771 Kantjes, in Leer: ML Elfriede, 3. Reise, 986 Kantjes, ML Amalie, 3. Reise, 970½ Kantjes. — Insgesamt 5 Schiffe mit 3996½ Kantjes.

### Seefische

Am 14. September landeten in Wesermünde 21 Dampfer insgesamt 2 305 Pfund frische Seefische. Von der Ostsee brachten 16 Dampfer 2 171 600 Pfund, meist Heringe von Gotland, brachten vier Dampfer 394 300 Pfund, vorwiegend Seelachs, Goldbarsch und Kabeljau; aus der Nordsee brachte ein Dampfer 180 100 Pfund, hauptsächlich Schellfisch und Kabeljau. Drei Hochseesegler stellten 5200 Pfund Schollen und Feinfisch zur Versteigerung. Der Absatz an Frischfische leicht Rückgange. Heringe unverändert, Barentssee: Schellfisch I 19½—20½, II 9½—18½, III 7½—9½. Kabeljau I 13½—16½, II 12½—15. Island: Schellfisch I 28—37½, Kabeljau I 13½—18½, II 13—18, Seelachs I 16—18½, Goldbarsch II—15½. Nordsee: Heringe 4—8, Makrelen 3—6½, Schellfisch V 18½—19, III 17½—19½, Kabeljau I 16—20.

### Käse

**Bremen**, 13. Sept. (Eigenbericht). Am Emmentaler Markt vollzog sich der Absatz flott. Die feineren Weich käsesorten waren wie bisher zufriedenstellend unterzubringen. Am Limburger Markt haben sich keine größeren Veränderungen ergeben. Die Bestände liegen erheblich höher als im Vorjahre, so daß die Neigung der Nachfrage weiter gesichert ist. Quark und Sauermilch käse bleiben angeblich der kühlen Witterung auf gute Nachfrage. Lediglich in Mitteldeutschland war eine vorübergehende Belebung zu verzeichnen.

### Eier

**Bremen**, 13. September. (Eigenbericht). Die Stimmung an den deutschen Eiermärkten ist in den letzten Tagen etwas ruhiger geworden, zumal der Handel teilweise noch über gewisse Vorräte an schwarzgestempelten Eiern verfügt. Die Inlandserzeugung ist bisher nur wenig zurückgegangen, doch ist damit zu rechnen, daß sich die Abwärtsbewegung in nächster Zeit verstärkt. Auslandseier waren zur Ergänzung ausreichend am Markt und wurden auf Grund ihres regelmäßigen deutlicher Ware etwas niedrigeren Preises gern aufgenommen. Allerdings ließ die Beschaffenheit einzelner Partien zu wünschen übrig. Für Kühlhauseier besteht in Anbetracht des im allgemeinen ausreichenden Angebots an Frischware zurzeit nur sehr wenig Bedarf. Der Anteil an ungestempelten Eiern bei der Belieferung der Märkte ist auf Grund der neueingeführten Preisfeststeuerung zurückgegangen.

**Getreide-, Butter-, Käse- und Eiereinfuhr**

Nach den Ermittlungen des Statistischen Reichsamts betrug die Einfuhr von Getreide, Butter, Käse und Eiern in das deutsche Zollgebiet (Spezialhandel) im Aug. und in dem Zeitraum Jan. bis Aug. (in dz und 1000 RM) August: Roggen 25 925 (289), Weizen 87 526 (783), Roggenmehl 2240 (14), Weizenmehl 349 (10), Gerste zur Viehfütterung 39 075 (280), andere Gerste 39 599 (260), Hafer 36 293 (276), Mühlenbutter, Butterschmalz 31 043 (1060), Käse (Hart- und Weichkäse) 21 434 (2089), Eier von Federvieh und Federwild 36 648 bzw. 36 925 in 1000 Stück (3000). Januar bis August: Roggen 2 005 167 (14 177), Weizen 1 271 087 (12 088), Roggenmehl 14 687 (71), Weizenmehl 18 218 (341), Gerste zur Viehfütterung 1 125 926 (5631), andere Gerste 264 526 (3191), Hafer, 1 756 609 (12 714), Mühlenbutter, Butterschmalz 289 380 (33 861), Käse (Hart- und Weichkäse) 178 367 (17 362), Eier von Federvieh und Federwild 386 440 bzw. 646 619 in 1000 Stück (32 938).

### Kolonialwaren

**Hamburg**, 14. September

**Gewürze:** Markt- und Preislage wenig verändert. Schwarzer Lampong Pfeffer 70½, weißer Muntok Pfeffer 101 RM für 100 kg vergollt, einschl. Ausgangssteuer, ab Lager Groß-Hamburg.

**Hülsenfrüchte:** Der Hülsenfruchtmarkt lag weiterhin sehr ruhig. Die Preise blieben unverändert.

**Getrocknete Früchte:** Haselnußkerne: Levantiner 117 RM, gerebelte Kokosnuß 109 RM, spanische 118 RM, gerspelte Kokosnuß 109 RM, kalifornische Früchte Birnen choice 171 RM, extra choice 175 RM, fancy 179 RM, Pfirsiche choice 155 RM, extra choice 160 RM; fancy 165 RM, Ringäpfel: choice 107 RM, Mischobst: choice 135 RM, Aprikosen: standard 2 RM, choice 160 RM, 4 Stern 168 RM, persische 137—150 RM, kalifornische Pflaumen in ¼ Kisten 60—69 RM, bulgarische Pflaumen in ¼ Kisten 63 RM, Sultanas in ¼ Kisten 1934er Smyrna 97—99 RM, 1934er Candia 48—93 RM, Korinthen in ½ Kisten 60—69 RM, Malaga: feine courante Sizil in Säcken 124 RM, gesiebte ohne Staub und Bruch 130 RM, süße prima Esperanza in Säcken 129 RM, süße Bari in Säcken ohne Staub, Schalen und Bruch 128 RM, handgewaschte Sizil in ½ Kisten 36/37er 148 RM, Mandarinen in ½ Kisten 1934er 140 RM, Bitter Sizil Staub, Schalen, Bruch 134 RM, bittere Sizil Riesen in ½ Kisten ohne Staub, Schalen, Bruch 165 RM, süße spanische Largueta Grandes in ¼ Kisten 166 RM, Medium 148 RM, Datteln 1934 prima Hallowee 101 RM je 100 kg verzollt ab Lager Hamburg.

**Rohkakao:** Markt- und Preislage unverändert.

**Kakaohalbfabrikate:** Die Kauflust blieb rege. Die Grundstimmung war weiter stetig. Deutsche Kakaobutter prompt und später 2.05—2.10, Couvertüre 50/50 kakaofrei, Couvertüre 35/65, 1.40—1.50, Couvertüre 60/40 1.40—1.45, Kakaomasse 1.35—1.45, deutsches Kakaopulver stark entölt, Höchstfettgehalt 10—16 Pct., 1.15 bis 1.25, schwach entölt 1.40—1.60 RM für 1 kg.

**Reis:** Die Tendenz aller Märkte im Osten blieb fest bis stetig. Am Platze kamen kaum Umsätze zustande. Privatverzollungen traten nicht ein.

**Speck:** Hiesige Hausschlachtungen. Magerer, gesuchter 100, fetter, geräucherter 85, roher über 7 cm 70, roher unter 7 cm 70, Nierenfett 40—50, deutsches Bratenschmalz 91 RM.

**Fettwaren:** Stetig. Preise unverändert.

**Chicago**, 14. . . . ember.

| Lieferung: | trge | Seot. . . | 15.65 | Dezember | 13.45 |
|---|---|---|---|---|---|
| Mai | 15.40 | November . . | 15.20 | Juli | — |

**Newyork**, 14. 9. | September. 10.19 | Savannah 40.00
**Oslo und Fette** | Oktober.... 10.06 | Petr. StWC. 16.25
**Schmalz.** 10. | Dezember. 10.08 | B. W. 7.75
**Talg, extr.** 6.75 | Januar .... 9.06 | **Mid. Co.** 0.70
**Bw'saatöl** 1. . . . | Terpentin 44 00 | **Perich** 10.50—1.75

### Bremer Kaffee-Wochenbericht

**Bremen**, 14. Sept. (Eigenbericht). In der letzten Berichtswoche hat sich das Bild des Marktes nicht wesentlich verschoben. Der Markt bewegte sich durchweg auf einer ruhigen Basis. Man zeigte hin und wieder etwas mehr Interesse für absaldene Ware in mittelamerikanischen Provenienzen.

Das erhoffte neue Kontingent ist bis zur Stunde noch nicht zur Verteilung gekommen. Man wird sich damit noch etwas gedulden müssen. Der Markt dürfen ist weiter fest und wird man bei Eröffnung des Brasilgeschäftes wohl eine höhere Preisbasis zugrunde legen müssen als bei den zuletzt getätigten Kontrakten.

Hereinkommende Mittelamerikanische Kaffees, die sich zum größten Teil nur aus kleineren Partien zusammensetzen, fallen schon wesentlich besonnter aus. Farbe, Aufmachung und Qualität lassen auch im Qualität zu wünschen übrig. Trotzdem finden diese Kaffees guten Anklang, da auf der anderen Seite der Markt gezwungen ist, die Kaffees aufzunehmen, um wenigstens etwas in dieser Provenienz zu haben. Man hörte hin und wieder von einigen Abschlüssen sowohl mit Salvador als auch Guatemala und Mexiko. Die Preise hielt naturgemäß weiter groß.

Die Costarica-Kaffees blieben weiterhin vernachlässigt, es ist aber damit zu rechnen, daß auch hier bald eine Aenderung eintreten wird, zumal von drüben so gut wie nichts mehr herankommt.

Das Geschäft in Kolumbia ruht noch immer. Man muß sich auch hier weiterhin gedulden. Es kommen verschiedene Abladungen von früheren Kontrakten herein, die zum Teil auch zum Teil auch schon nicht ganz dem Typ entsprechend geliefert wurden. Es handelt sich bei diesen Partien allerdings um Restbestände der letzten Ernte, was nicht zu verwundern ist.

Das Inlandsgeschäft war am Anfang der Woche recht unbefriedend, jedoch änderte sich dieser Zustand gegen Ende der Woche, wo eine gute Nachfrage in allen Preislagen einsetzte. Man ist auch allgemein der Ansicht, daß dieselbe anhalten wird, da die Versorgung doch nicht so übermäßig groß ist.

**Hamburg**, 14. Sept. Von den Ursprungsmärkten lauteten die Offerten unverändert. — Auch hier trat eine Aenderung in der Markt- und Preislage nicht ein.

### Hamburger Kaffeeterminbörse

Superior Santos, je Pfennigen für ½ kg netto, bei mindestens 250 Sack (gleich 14,700 kg netto).

12.30 Uhr: Dez. 34 B 32½ G, Jan. 34 B 32½ G, Mai 34 B 32½ G, Juli 34 B 32½ G, Sept. 36 B 35 G, Dez. 34 B 32½ G.

### Kaffee-Einfuhr in Hamburg

In der vergangenen Woche erlangten Insgesamt 35 844 Sack Kaffee in Hamburg zur Einfuhr gegen 21 340 Sack in der Vorwoche. Hiervon entfielen auf Santos 26 477 (—), auf Rio 750 (—), La Guayra 3103 (1560), Mexiko 1677 (3092), Salvador 374 (190), Nicaragua 840 (436), Guatemala 2523 (1113), Marocolho und Kolumbien 16 608 (10 919), Ostindien und Afrikanische 1262 (2425) afrikanische 152 (30) und diverse Sorten 3703 (1215) Sack.

### Zucker

**Magdeburg**, 14. September. Gemahl. Melis für Sept. 32.75, 32.85. Tendenz: ruhig.

### Metalle

**Berlin**, 14. Sept. Metalle. Elektrolytkupfer prompt cif Hamburg, Bremen oder Rotterdam (Notierung der Vereinigung f. d. Dt. Elektrolytkupfernotiz 48 RM für je 100 kg.

Standard-Blei für Sept. 21 nom RM für 100 kg.

**Berlin**, 14. September. Der Londoner Goldpreis beträgt

# Die Börsen

**Ruhig**

**Hamburg**, 14. September. Nach der gestrigen durchweg uneinheitlichen Haltung eröffnete die Börse vorwiegend etwas schwächer. Wenn auch der weiterhin sehr befriedigende Zeichnungseingang auf die neue Reichsanleihe gute Beachtung fand, so läßt die weiter ungeklärte Lage in Genf das Publikum doch immer noch in Zurückhaltung verharren. Nennenswerte Verkaufsaufträge waren nicht zu beobachten. Trotzdem eröffneten die Hauptwerte zu ermäßigten Notierungen. Der Markt für Elektropapiere verkehrte in außerordentlich stiller Haltung. Auf dem Bankenmarkt wurden Reichsbankanteile mit 131½ minus ⅛% abgeschwächt, umgesetzt. Also konnten ¾% gewinnen. Am Schiffahrtsmarkt war die Umsatztätigkeit gleichfalls eng begrenzt. Hapag eröffneten mit 15¾ Geld leicht ermäßigt. Norddeutscher Lloyd und Hamburg-Süd nannte man wie am Vortage 18 bzw. 28. Die nichtamtlichen Hansa-Dampf gingen um ¼% auf 65 zurück. Für Deutsche Reichsbahnvorzüge zeigte sich einige Interesse zu 124½ (plus ⅛%). Als ziemlich fest ist Hochofen Lübeck mit einem Kursgewinn von 2½% zu nennen. Der chemische Markt lag gut gehalten. Für Bremer Werte zeigte sich keinerlei Kaufneigung. Bremer Papier waren gegen gestern mit 99 um 2% erhöht, sonst wurden hier unveränderte Kurse genannt. Auch für Spezialwerte war Kaufinteresse nicht zu beobachten. Deutsche Erdöl lagen mit 109¾ unverändert. Die Lage an den Rentenmärkten war ziemlich unverändert. Die Umsätze blieben auch hier sehr gering. Bremer Altbesitz ging 15/16 zurück. Von Industrieschuldverschreibungen konnten 6% ige Verein. Stahl 26 mit 102¼ bei kleinem Umsatz 1/4% gewinnen. Auslandsrenten ebenfalls wenig verändert. Auch im Verlauf blieb es auf fast allen Gebieten sehr ruhig und die Kurse im allgemeinen gut behauptet.

**Abwartend**

**Hannover**, 14. September. Die Zurückhaltung der Käufer hielt am Aktienmarkt auch zum Wochenschluß an. Bei kleinem Geschäft war die Grundstimmung weiter abgeschwächt. Eine Ausnahme machten nur Elsenwerk Wülfel, für die weitere Kaufneigung bestand und die auf 116 anziehen konnten. Lieder Hütte gingen 1 Prozent um und blieben mit 142½ angeboten. Döhrener Wolle wurden 1/2% höher bezahlt, waren aber später wieder 1/2% niedriger im Angebot. Hannoversche Straßenbahn gingen unverändert um. Niedrigere Briefkurse waren auch für Hannoversche Immobilien, Kromschröder, Braunschweig-Lüneburgsche Hypotheken und Westeregeln festzustellen. Am Rentenmarkt war das Geschäft ebenfalls nicht allzu umfangreich. Einige Umsätze hatten Provinzanleihe, die in dem größeren Teil der Serien ¼ höher lagen, sowie Hannoversche Bodenkredit und Braunschweigische Staatsbank-Goldpfandbriefe zu letzten Kursen. Von Industrieobligationen gaben Hackethal und Lindener Brauerei ¼ bis 1¼% nach. Braunkohle-Obligationen waren dagegen 2½% höher gesucht. Die Börse schloß geschäftslos und schwach.

**Abbröckelnd — im Verlauf fester**

**Berlin**, 14. September. An der Wochenschlußbörse war die Umsatztätigkeit womöglich noch geringer als an den schon stillen Vortagen. Das Publikum fehlte fast völlig am Markte. Obwohl nennenswerte Abgaben nicht erfolgten, zeigte das Kursniveau überwiegend leichte Abschwächungen. Nach den ersten Notierungen machte sich aber, ausgehend von der festeren Haltung der Farbenaktie, die 1/2% höher einsetzten und bald um ein weiteres 1/4% anzog, eine gewisse Erholung bemerkbar. Schiffahrtswerte lagen uneinheitlich. Hapag büßten 1/4% ein, während Norddeutscher Lloyd in gleichem Ausmaß befestigt waren. Im Verlauf konnten sich Aktien auf dem bald nach der ersten Notierung erreichten höheren Stand gut behaupten. AEG. wurden 1/4, Gesfürel 1/2% über dem Eröffnungskurs gehandelt. Schubert u. Salzer waren um 1/2% erholt. Farben blieben bei einem Kurs von 155 behauptet. Gegen Schluß der Börse konnten sich, angeregt durch die Befestigung der Farbenaktie auf 155¾, einige weitere Kursbesserungen durchsetzen. Die zustandegekommenen Notierungen waren aber angesichts des außerordentlich geringen Umsatzes auf ein Mindestmaß beschränkt. Daimler wurden noch kurz vor Schluß mit 98¾ nach 99¼ gehandelt, eine Schlußnotiz kam auch hier nicht zustande. Altbesitz ermäßigten sich weiter auf 111. Nachbörslich blieb es still.

Am Kassamarkt kamen nur wenige Werte zur Notiz. Gladbacher Wolle waren gegen letzte Notiz 5% höher bewertet. Bankaktien lagen meist schwächer. Handelsgesellschaft büßten 1/8% ein. Commerzbank ½%, DD-Bank und Dresdner je 1/4% ein. Hypothekenbanken waren dagegen gefragt und eher etwas fester, wobei Westboden mit plus 2% wie an der Spitze lagen. Stenergutscheine blieben unverändert.

**Dollar = 2,487 (2,488) RM**
**Englisches Pfund = 12,30 (12,28) RM**

Am Rentenmarkt herrschte ein freundlicher Grundton. Die Umsätze waren aber äußerst gering, so daß nur sehr wenige Kurse zustande kamen. Hypothekenpfandbriefe und Kommunalobligationen wurden auf Vortagsbasis gehandelt. Stadtanleihen konnten mangels Umsatzes in den meisten Fällen überhaupt nicht notiert werden. Provinzanleihen blieben die Regel, das gleiche gilt auch für Ländеranleihen, die kaum Veränderungen aufwiesen. Von Industrie-Obligationen sind nur Farben mit minus 1¼% zu erwähnen. Privatdiskont unverändert 3%.

## Amsterdamer Effekten-Schlußkurse

**Amsterdam**, 14. Sept.

| | | | |
|---|---|---|---|
| 4½% Nederl.-Ind. 1934 | 92½ | 7½ % Rhein.-Westf. Bd. Cr. Bk. Pfd. 23 | — |
| 4% Nederl. 1917 | — | 7½ % Rhein-Elbe Un. | — |
| 7½ % Dtsch. Rijks. 1949 (Dawes) | 19½ | 7½ % Rh.-Westf. E. Obl. 5/Jhr. Noten | 20½ |
| 5½% Dtsch. Rijks. 1965 (Young) | 16⅜ | 7½ % Siem. & Halske Obl. 1935 | — |
| 7½ % Bremen 1935 | — | 7½ % Verein. Stahlw. Obl. 1951 | 24½ |
| 6½ % Preußen Obl. 32 | 14½ | 6½% Verein. Stahl. Ult. G. 1951 | — |
| 7½ % Dtsch. Rent. Bk. Obl. 1950 | — | 7½ % Rh.-Westf. Elctr. Obl. 1950 | 20½ |
| 7½ % Dtsch. Spark. & Giro-Verb. 1947 | 15½ | 6½ % Phoenix Guld.-Obl. 1960 | 18 |
| 7½ % Pr. Pfdbr.-Bk. Pfdbr. 1953 | — | 6½%Siem.-R.-Bl.2930 | — |
| 7½ % Pr. Z. Bod.-Kd. Pfdbr. 1960 | — | 6½ % R.W.E.-Ob.1927 | 19½ |
| 7½ % Dtsch. Kellsyd. Obl. S. A. 1950 | 36½ | Amsterdamsche Bank Rotterdamsche Bank | 105½ |
| 7½ % Cont. Gummiw. A. G. Obl. 1936 | — | Dtsch. Rijksbank | — |
| 6½ % Gelsenkirchen Goldobl. 1934 | 32 | Winterthall A.-G. | — |
| 6½ %Harp. Bergb.-Obl m. Opt. 1949 | 22½ | Akzem. Kunstseide | 24½ |
| 6½ % L. G. Farben Pfdbr. 1960 | — | A.-st. Rubb-Cult. Mij. | 105½ |
| 7½ % Mitteld. Stahlw. Obl. m. Opt. 1951 | — | Mdl. Scheepvrt. Une | 41½ |
| | | Muell.-Co-Winsd.Pr. | — |
| | | Montecatini | — |
| | | Dt. Reichsschuldenforderungen | — |

**Kaum verändert**

**Amsterdam**, 14. September. Da die Wertpapierbörsen an Sonnabenden vormittags stattfinden, war die Umsatztätigkeit außerordentlich gering. Schiffahrtspapiere hatten allerdings etwas lebhaftеren Handel, wobei neben Sheepvaarti Unie und Rotterdamsche Lloyd auch Stoomvaart mehrfach gehandelt wurden. Die Kurse waren gegen gestern teilweise noch etwas erhöht. Zucker- und Kautschukaktien gebessert. Von Petroleumaktien unterlagen Kgl. Petroleum Schwankungen, waren aber im Verlauf behauptet. Industriepapiere wurden zu etwa gestrigen Kursen umgesetzt, ohne daß es zu nennenswerten Umsätzen kam. Dagegen fanden amerikanische Werte etwas mehr Beachtung, vor allem die Anteile von U.S. Steels, Betlehem Steel und Anaconda Copper. Der Anlagemarkt lag ruhig. Dem herausgekommenden Angebot stand weiterhin nur unbedeutende Kauflust gegenüber, so daß die Kurse eher zur Schwäche neigten. Die Veränderungen gegenüber dem Vortag waren aber zumeist unerheblich.

**Uneinheitlich**

**Newyork**, 14. September. Zum Wochenschluß wies die Kursgestaltung an der Effektenbörse keine einheitliche Linie auf. Im großen und ganzen war die Grundstimmung aber zuversichtlich, namentlich auf Spezialwerte bezogen. Der Handel ist etwas zurückhaltender geworden und läßt beim Eingehen neuer Engagements größte Vorsicht walten. Stärkere Beachtung fand die Schwäche des holländischen Gulden. Man wartet mit Spannung auf das Ergebnis des Zusammentritts des holländischen Parlaments. Bei der Eröffnung hatte die Tendenz stetig. Eine gewisse Unsicherheit blieb jedoch unverkennbar. Zeitweise machte sich Neigung zu Gewinnmitnahmen geltend. Die Kommissionshäuser weisen darauf hin, daß die Nachfrage zur Anlagezwecken erheblich nachgelassen habe, während sich das Geschäft in den mehr spekulativen Werten beleben konnte. Die Kursgewinne und -verluste betrugen bis 1 Dollar. Die Börse schloß unregelmäßig.

## Berliner Devisenkurse

| Land | Telegraphische Auszahlungen | Vorkriegsparität | 14. Sept. Geld | 14. Sept. Brief | 13. Sept. Geld | 13. Sept. Brief |
|---|---|---|---|---|---|---|
| 6 | Ägypten 1 ägl. Pf. | 20,904 | 12,385 | 12,411 | 12,385 | 12,385 |
| 1 | Argentinien 1 P.-P. | 1,783 | 0,668 | 0,672 | 0,666 | 0,672 |
| 2 | Belgien 100 Belga | 58,112 | 41,93 | 41,99 | 41,93 | 42,09 |
| 2 | Brasilien 1 Milreis | 0,4192 | 0,139 | 0,141 | 0,139 | 0,141 |
| 6 | Bulgarien 100 Lev | 81,— | 3,047 | 3,053 | 3,047 | 3,053 |
| 1 | Canada 1 L. Doll | 4,26 | 2,477 | 2,483 | 2,477 | 2,483 |
| 5½ | Dänemark 100 Kr | 112,50 | 54,86 | 54,96 | 54,78 | 54,86 |
| 6 | Danzig 100 Guld. | — | 58,30 | 58,42 | 58,30 | 58,42 |
| 1 | England 1 Pfund | 20,42 | 12,285 | 12,315 | 12,265 | 12,295 |
| 5 | Estld. 100 estn. Kr. | — | 68,43 | 68,57 | 68,43 | 68,57 |
| 4½ | Finnland 100 Mk. | — | 5,415 | 5,425 | 5,405 | 5,415 |
| 3 | Frankreich 100 Fr | 81,— | 16,375 | 16,415 | 16,375 | 16,415 |
| 7 | Griechenld. 100 D | 5,81 | 2,335 | 2,341 | 2,335 | 2,347 |
| 2 | Holland 100 Gld. | 168,74 | 167,27 | 167,57 | 167,73 | 168,07 |
| 6½ | Island 100 isl. Kr. | 112,50 | 55,22 | 55,34 | 55,14 | 55,26 |
| 5 | Italien 100 Lire | 22,— | 20,84 | 20,88 | 20,80 | 20,84 |
| 3,60 | Japan 1 Yen | 2,092 | 0,722 | 0,724 | 0,721 | 0,723 |
| 6½ | Jugoslav. 100 Din | 58,— | 5,664 | 5,676 | 5,664 | 5,676 |
| 6 | Lettland 100 Latts | — | 80,92 | 81,08 | 80,92 | 81,08 |
| 6 | Litauen 100 Litas | — | 41,33 | 41,61 | 41,53 | 41,61 |
| 4½ | Norwegen 100 Kr. | 112,25 | 61,24 | 61,36 | 61,24 | 61,36 |
| 3½ | Österreich 100 Sch | 59,07 | 48,95 | 49,05 | 48,95 | 49,05 |
| 5 | Polen 100 Zloty | — | 46,80 | 46,92 | 46,80 | 46,92 |
| 6 | Portugal 100 Escud. | 452,37 | 11,14 | 11,16 | 11,12 | 11,14 |
| 6 | Rumänien 100 Lei | — | 2,488 | 2,494 | 2,488 | 2,492 |
| 2½ | Schweden 100 Kr. | 112,50 | 63,46 | 63,58 | 63,26 | 63,46 |
| 5½ | Schweiz 100 Fr. | 81,— | 80,76 | 80,92 | 80,84 | 81,00 |
| 5½ | Spanien 100 Pes. | 81,— | 33,38 | 33,50 | 33,34 | 33,50 |
| 6½ | Tschech. 100 Kr. | 81,— | 10,27 | 10,29 | 10,25 | 10,29 |
| 7 | Türkei 1 türk. Pfd. | 18,456 | 1,974 | 1,978 | 1,970 | 1,974 |
| 6½ | Ungarn 100 Pengö | — | 4,04 | 4,060 | 4,04 | 4,060 |
| 2½ | Uruguay 1 Goldpes. | — | 1,041 | 1,049 | 1,041 | 1,041 |
| 1½ | V. St. v. Amerika 1 D | 4,198 | 2,485 | 2,489 | 2,466 | 2,490 |

Am Valutenmarkt war der Gulden trotz der anhaltenden Goldzurückführungen weiter schwächer. Das Pfund befestigte sich in Amsterdam auf 7,35 und der französische Franc auf 9,73. Das Pfund lag auch an den übrigen Plätzen fest. Gegen Dollar stellte sich die englische Valuta auf 4,94½ und gegen französischen Franc auf 79,86. Der Dollar war international wenig verändert. Von den übrigen Devisenvaluten war der Schweizer Franc gedrückt gegenüber dem Franc (80,84 gegen 80,76) und gegen Pfund auf 20,30¾ und gegen Pfund auf 15,21½ nach.

## Devisen-Schlußkurse des Auslandes

**Amsterdam**, 14.:

| | | | |
|---|---|---|---|
| Berlin | 59,30 | Stockholm | 37,95 |
| London | 7,38½ | Wien | 6,14 |
| Newyork | 148,37 | Budapest | — |
| Paris | 9,78¾ | Prag | — |
| Belgien | 25,08½ | Belgrad | — |
| Schweiz | 48,30 | Warschau | — |
| Italien | 12,50 | Helsingfors | — |
| Madrid | 20,57½ | Privatdiskontsatz | 4½ |
| Oslo | 39,05 | Bukarest | — |
| Kopenhagen | 32,85 | Yokohama | — |
| | | Buenos | — |

**London**, 14. 9.:

| | | | |
|---|---|---|---|
| Newyork | 498,12 | Athen | 620,00 |
| Montreal | 498,37 | Wien | 26,— |
| Amsterdam | 735,00 | Lettland | 15,00 |
| Paris | 76,09 | Warschau | 15,00 |
| Brüssel | 29,31½ | BuenosAires | 15,00 |
| Italien | 60,75 | Rio Janeiro | 4,12 |
| Berlin | 12,29½ | Alexandria | 97,50 |
| Schweiz | 15,91½ | Hongkong | 29,50 |
| Spanien | 115,55 | Shanghai | 1663 |
| Kopenhagen | 22,40 | Yokohama | 1211 |
| Stockholm | 19,39¾ | Australien | 125,90 |
| Oslo | 19,00½ | Mexiko | 15,— |
| Lissabon | 119,12 | Neuseeland | 124,00 |
| Helsingfors | 226,86 | Montevideo | 19,75 |
| Prag | 119,43 | Valparaiso | — |
| Budapest | 26,12 | Buenos auf London | 16,35 |
| Belgrad | 216,00 | Südafrika | 100,12 |
| Sofia | 390,00 | Tägl. Geld | ¼ |
| Moskau | 370,25 | Privatdisk. | 1 |
| Konstantinopel | 631,00 | Discont d. Bk. v. England | 4 |
| Istanbul | 615,00 | | |

**Kopenhagen**, 14.9.:

| | | | |
|---|---|---|---|
| London | 22,40 | Stockholm | 19,90 |
| Newyork | 455,25 | Berlin | 183,00 |
| Berlin | 182,55 | Paris | 29,20 |
| Paris | 30,05 | Brüssel | 66,60 |
| Antwerpen | 76,65 | Amsterdam | 272,70 |
| Zürich | 147,55 | Zürich | 224,75 |
| Rom | 57,25 | Helsingfors | 8,90 |
| Amsterdam | 306,70 | Antwerpen | 69,50 |
| Stockholm | 115,55 | Stockholm | 102,85 |
| Oslo | 112,70 | Kopenhagen | 89,25 |
| Helsingfors | 9,36 | Rom | 33,30 |
| Prag | 18,85 | Prag | 17,00 |
| Wien | — | Wien | — |
| Warschau | 86,00 | Warschau | 77,00 |

**Wien**, 14. 9.:

| | | | |
|---|---|---|---|
| Amsterdam | 359,75 | Kopenhagen | 117,68 |
| Belgrad | — | London | 26,44 |
| Athen | — | Madrid | 69,52 |
| Berlin | 214,05 | Paris | 34,50 |
| Budapest | 90,00 | Newyork | 583,35 |
| | | Oslo | 132,44 |

**Offiz. Bankdiskont** — **Terminsätze**

| | |
|---|---|
| Privatdiskont | |
| per 1 Mt. | 7451/4 |
| per 3 Mte. | 7682/4 |
| Dollar | |
| per 1 Mt. | 150.6 |
| per 3 Mte. | 154.9 |
| Rio a. Lond. | |
| Buenos Aires | |
| London auf Bombay | 1/612 |
| Britisch-Ostafrika (Singapore) | — |
| Wochenzeld | ½ |
| Bankdiskonten | — |
| per 3 Mte. | 22,10 |
| Schatzscheine per 3 Mte. | 37/85 |
| Prima Handelswechsel per 3 Mte. | 2—2½ |
| Prima Bankwechsel per 3 Mte. | — |
| Prolongationsonssatz für tägl. Geld | ½ |

**Oslo**, 14. 9.:

| | | | |
|---|---|---|---|
| London | 19,90 | Stockholm | 19,40 |
| Berlin | 183,00 | Berlin | 188,50 |
| Paris | 29,20 | Paris | 29,90 |
| Amsterdam | 272,70 | Brüssel | 66,60 |
| Zürich | 224,75 | Schw. Plätze | 199,50 |
| Helsingfors | 8,90 | Amsterdam | 274,75 |
| Antwerpen | 69,50 | Kopenhagen | 89,35 |
| Stockholm | 102,85 | Oslo | 90,— |
| Kopenhagen | 89,25 | Washington | 393,00 |
| Rom | 33,30 | Helsingfors | 8,90 |
| Prag | 17,00 | Rom | 29,50 |
| Wien | — | Prag | 16,50 |
| Warschau | 77,00 | Wien | — |
| | | Warschau | 74,25 |
| Bukarest | — | Paris | 58,26 |
| Kopenhagen | 117,68 | Prag | 21,92 |
| London | 26,44 | Wien | — |
| Madrid | 69,52 | Stockholm | 135,70 |
| Paris | 34,50 | Warschau | 100,87 |
| Newyork | 583,35 | Zürich | 173,70 |
| Oslo | 132,44 | | |

**Stockholm**, 14.9.:

| | | | |
|---|---|---|---|
| London | 19,40 | Berlin | 188,50 |
| Berlin | 183,00 | Paris | 29,90 |
| Paris | 29,20 | Brüssel | 66,60 |
| Amsterdam | 274,75 | Zürich | 199,50 |
| Kopenhagen | 89,35 | Amsterdam | 274,75 |
| Oslo | 90,— | Kopenhagen | 89,35 |
| Washington | 393,00 | Oslo | 90,— |
| Helsingfors | 8,90 | Helsingfors | 8,90 |
| Rom | 29,50 | Rom | 29,50 |
| Prag | 16,50 | Prag | — |
| Wien | — | Wien | — |
| Warschau | 74,25 | Warschau | 74,25 |
| Paris | 58,26 | Paris | 58,26 |
| Prag | 21,92 | Prag | 21,92 |
| Wien | — | Wien | — |
| Stockholm | 135,70 | Stockholm | 135,70 |
| Warschau | 100,87 | Warschau | 100,87 |
| Zürich | 173,70 | Zürich | 173,70 |

## Notlage der Schleppschiffahrt

**Erster internationaler Schleppschiffahrts-Kongreß zu Doortrecht**

**Amsterdam**, 14. September. Am Freitag wurde in Doortrecht der auf holländische Anregung einberufene Erste internationale Schleppschiffahrts-Kongreß, an dem Vertreter Hollands, Deutschlands und Belgiens teilnahmen, eröffnet. Von holländischer Seite waren auch Vertreter der Regierung und des Parlaments, ferner der Bürgermeister von Doortrecht und der Direktor des Lotsenwesens erschienen. Die Leitung des Kongresses liegt in den Händen des Vorstandsmitgliedes des holländischen Verbandes der Vereinigung von Schleppschiffahrts-Unternehmern, Scheuten-Wassenaar.

Der Kongreß wurde eingeleitet mit einer längeren programmatischen Rede des Geschäftsführers der Katholischen Vereinigung von Schleppschiffbesitzern „Petrus zu Doortrecht", L. Wenters, über die wirtschaftliche Lage der Binnenschleppschiffahrt. Er wies darauf hin, daß in Holland die Binnenschiffahrt im Wirtschaftsleben des Landes größere Bedeutung habe als in anderen Ländern. Wiederholt habe man in Holland versucht, ein wenigstehendes Einvernehmen innerhalb der eigenen Schleppschiffahrt wie auch zwischen dieser und den Interessenorganisationen der Nachbarländer zu erzielen. Das früher zu größer Blüte gebrachte Schleppschiffahrtsgewerbe sei unter den Einwirkungen der Wirtschaftskrise in eine große Notlage geraten. Insbesondere der Durchgangsverkehr zwischen Deutschland und Belgien habe sich in einer Weise entwickelt, die verhängnisvoll genannt werden müsse. Einige internationale Zusammenarbeit sei dringend notwendig, um die Lage der Schiffahrtspraxis zu verbessern.

## Notierungen der Amtlichen Berliner Börse

| | 14. 9. | 13. 9. |
|---|---|---|
| Schlnck & Cie. | 102 | 102 |
| Schuckert & Co. | 124½ | 126½ |
| Schwartzauer Werke | 89½ | 89½ |
| Siemens & Halske | 123 | 123 |
| Stader Lederfabrik | 123 | 123 |
| Tietz Oel | 54 | 53 |
| Transp. A. G. vorm. J. Hevecke | 62 | 62 |

## Niedersächsische Börse

**Kommunalverbände**

| | | |
|---|---|---|
| 6½ Hann. Prov. Anl. R. 15 | 95 | 95 |

**Pfandbriefe und Schuldverschreibungen** (Kreditanstalten der Länder)

| | | |
|---|---|---|
| 4½% Oldbg. st. Kr. G. Pfdbr. S. 5 | 97½ | 97½ |
| 4½% do. Gold.-Komm. S. 3 | 95 | 95 |

**Ritterschaften**

| | | |
|---|---|---|
| 4½% Braschw. ritt. Kr. F.-O. Pf. 29 | 95 | 95 |
| 4½% Brem. ritt. Cr. Ver. G. Schldverschr. | 95 | 95 |
| 4½% Calenb. ritt. Gold 28 | 97½ | 97½ |
| 4½% Gold. ritt. Kr. G. C | 97½ | 97½ |

**Stadtschaften**

| | | |
|---|---|---|
| 5½% Pr. Zentr. städtsch. G. R. 22 | 99½ | 99½ |

**Hypothekenbanken**

| | | |
|---|---|---|
| 4½% Braschw. H. Hyp. 29 | 97 | 97 |
| 4½% Dt. Centr. Bodenpfandbr. 26 | 100½ | 100½ |
| do. Anteilscheine | 12,25 | 12,25 |

**Industrie-Anleihen**

| | | |
|---|---|---|
| 6% Braunschweig. Hann. | 102 | 101½ |
| 6% Contl Gummi 26 | 103 | 103 |
| 6% Hackethal 27 | 102½ | 102½ |
| 6% Hannomag 27 | — | — |
| 6% Lind. Brauer. 28 | 103 | 103½ |
| 6% Mech. Weber. 26 | 77 | 77 |
| 6% Vorw. Zem. 26 | 100½ | 100½ |

## Berliner Börse

**Festverzinsliche Werte** (Anleihen des Reichs, der Länder, der Reichsbahn, der Reichspost, Schutzgebietsanleihen und Rentenbriefe)

| | | |
|---|---|---|
| Deutsch. Anl. Ausl. Schein. S. 1 | 111,00 | 111,00 |
| 5½% Reichsanl. 27 | 100,12 | 101,12 |
| 5½% Young-Anl. | 102,00 | 102,25 |
| [illegible] | | |
| 6% Pr. Wth. 35 | — | — |
| 4½% Pr. St.-Anl. 28 | 107,87 | 108,00 |
| 4½% Pr. Staats-Pr. 1 | 103,87 | 103,87 |
| 4½% Pr. Staats-Pr. 2 | 102,62 | 102,62 |
| 4½% Bayern v. 1927 | 97,25 | 97,50 |
| 4½% Sachsen v. 1928 | 85,87 | 85,87 |
| 4½% Schutzgebiete | 10,30 | — |

| | | |
|---|---|---|
| Ver. Werkstätten | 72 | 72 |
| Wendt Zigarrenfabr. | 40 | 40 |

**Kolonialwerte**

| | | |
|---|---|---|
| Kamerun-Eb.-G. | — | — |
| Neu-Guinea-Comp. | — | — |
| Otavi Min. u. Eis.-G. | 10 | 10½ |
| Schantung Hand. AG. | — | — |

**Niedersächsische Börse**

**Schuldverschreibungen ohne Zinsberechnung**

| | | |
|---|---|---|
| 4½% Hann. Stadtanl. | 90 | 90 |
| 4½% Br. Roggenanl. | 91 | 91 |
| 4½% Br. Landesanl. | 90 | 90 |
| 4½% Hann. Landesskr. 23 | 93 | 93 |
| 5½% Großkrftw. H. Kohle 23 | 17,50 | 17,50 |
| 5½% Pr. Electr. Kohle | 97 | 97 |
| 5½% Calenb. ritt. Gold 27 | 97½ | 97½ |
| 4½% Lüdensch. Obl. | 97 | 97 |

**Industrie-Aktien**

| | | |
|---|---|---|
| Contl Asphalt | 157½ | 157 |
| Contl Gummi | — | — |
| Dampfkessel Wilke | — | — |
| Dt. Asphalt | — | — |
| Doernkast | 116 | 115 |
| Elsen Wülfel | 120 | 119 |
| Hackethal | 110 | 110 |
| Hann. Immob. I. L. | 42½ | 42½ |
| Hann. Cementfabr. | 156 | 162 |
| Hannover Zement | 142½ | 144 |
| Ilseder Hütte | 93 | 93 |
| Lindener Brauerei | 100 | 103 |
| Mühlenbau Zement | 165 | 165 |
| Salzdetfurth Kali | 167 | 167 |
| Teutonia Zement | 108 | 108 |
| Ver. Harzer Zement | 144½ | 144½ |
| Vereinsbr. Herrenh. | 99 | 99 |
| Vorwohler Zement | 163 | 163 |
| Wollwäsch. Döhren | — | — |
| Wunstorfer Zement | 67 | 67 |
| Zucker Bennigsen | — | — |

**Verkehrs-Aktien**

| | | |
|---|---|---|
| Hild. Pein. Eisenb. | 39 | 39 |
| Ueberlandw. Hann. | 108 | 108 |

**Bank-Aktien**

| | | |
|---|---|---|
| Braschw. Hann. Hyp. | 99½ | 100 |
| Geestemünder Bank | 80½ | 79 |
| Hann. Bodenkr. | — | — |
| Hildesheimer | — | — |

**Kommunal-Obligationen**

| | | |
|---|---|---|
| 4½% Meln. Hyp.-Bank | 94 | 94 |
| 6% Pr. Ldrbk. 1—2 | 97,50 | 97,50 |
| 6% Pr. Ctr. Bod. Komm. S. 26—28 | 97,50 | 97,50 |
| 6% Rh. Westf. Bdkr. Gold-Ko- S. 4—6 | 97,50 | 97,50 |

**Industrie-Obligationen**

| | | |
|---|---|---|
| 6% Dt. Linoleumwke | 101,50 | 101,50 |
| 6% Rütgerswerke | 101,62 | 101,50 |
| 6% Thür. Elek. L. | 103,50 | — |
| 6% Verein. Stahl. | 102,00 | 102,12 |
| 6% Zuckerkredit | 101,75 | 101,75 |

**Ausl. Staatsanleihen**

| | | |
|---|---|---|
| 4½% Dest. St. 14 | 39,25 | 39,25 |
| 4½% Ung. St. 13 | 9,37 | — |
| 4½% Ung. St. 14 | — | 9,75 |
| 4½% Mexik. abg. | 7,10 | — |
| 6% Mexik. abg. | — | — |

**Steuergutscheine**

| | 14. 9. | 13. 9. |
|---|---|---|
| fällig | — | — |
| 1934 | 103,75 | 103,75 |
| 1935 | 117,75 | 117,75 |
| 1936 | 108,90 | 108,90 |
| 1937 | 104,75 | 104,75 |
| 1938 | 107,90 | 107,90 |

Steuersch. V. K. 107,30 —

**Reichsschuldbuchforderungen mit Zinsberechnung**

| Fällig | Alte L. A. | Geld | Polenschld. Brief | Geld | Brief |
|---|---|---|---|---|---|
| 1935 | — | — | 100½ | — | — |
| 1936 | 100⅝ | — | 100½ | — | — |
| 1937 | 99⅝ | — | 99½ | — | — |
| 1938 | 99⅝ | — | 99½ | — | — |
| 1939 | 99⅝ | — | 99½ | — | — |
| 1940 | 97⅜ | — | 97½ | — | — |
| 1941 | 97⅜ | 97⅜ | — | — | — |
| 1942 | 96⅝ | 96⅝ | — | — | — |
| 1943 | 96⅝ | 96⅝ | — | — | — |
| 1944 | 96⅝ | 96⅝ | — | — | — |
| 1945 | 96⅝ | 96⅝ | — | — | — |
| 1946 | 96 | — | — | — | — |
| 1947 | 96 | — | — | — | — |
| 1948 | 96 | 95⅞ | — | — | — |

**Wiederaufbau-Zuschläge**

| | | | |
|---|---|---|---|
| 1944/45 | 93⅛ | — | MM |
| 1946/48 | — | — | — |

**Aktien**

**Verkehrswesen**

| | | | |
|---|---|---|---|
| Hamb. Hochb.-A. | 83½ | 83½ | Nordw. Kraft |
| Hamb. Hochb. | — | — | Nordw. Zement |
| Lübeck-Büch. | 74,— | 76,— | Rhein. Braun |

**Banken**

| | | | |
|---|---|---|---|
| A. Dp. Ct.-Anst. | 77½ | 78½ | Rhein. Elektr. |
| Bayer. Hyp. u. Wb. | 90½ | 90½ | Rhein. Stahlw. |
| Bayr. Ver.-Bank | 90½ | 90½ | Rhein. Westf. E. |
| Berl. Handelsg. | 91,— | 91,— | Rütgerswerke |
| Comm.- u. Priv. | 90½ | 90½ | Salzdetfurth Ka |
| D.-O. Bank | — | — | Schles. Bergb. |
| Dt. Asiat. Bank | — | 53,6 | Schles. Elektr. |
| Dt. Centr.-Bod. | 85½ | 85,6 | Schles. Gas |
| Dresdner Bank | 89½ | 89½ | Schles. Zink |
| Meln. Hyp.-B. | 94½ | 94½ | Schubert & Sal |
| Oldenb. Landesb. | 83,— | 83 | Siemens & Hal |
| Oldenb. Spar- u. L. | 83 | 83 | Stöhr & Co. K |

## Notierungen der Bremer Börse

| | 14. 9. | 13. 9. |
|---|---|---|
| Ver. Pr.-Zem. | 30 | 30½ |
| Allg. Elekt.-G. | 139 | 139½ |
| Alsen P.-Zem. | 79 | 79 |
| Bremer Bank | — | 102½ |
| Brem.-Besigh. | — | — |
| Br. Allg. Ges. u. Bl. | 121 | — |
| Bremer Vulkan | — | — |
| Dt. Asphalt | 117½ | 118 |
| Dt. Bauwg. | 81 | 81 |
| Dt. Spiegelgl. | — | — |
| Dt. Steinzeug | 118 | — |
| Dyckerh. u. Stein | — | — |
| Dynam. Nobel | 78½ | 79½ |
| Germ. Portl. | 94 | 94 |
| Gebr. Goedhardt | 94 | 94 |
| Hackethal | 110 | 110 |
| Hadeg | — | — |
| Harbg. Eisen | 93 | — |
| Harbg. Gummi | 103½ | — |
| Hemmoor P. | 155½ | — |
| Hoffm. Stärke | 192 | — |
| Klöckn. Werke | 108 | 108½ |
| Kromschröd. | 102 | 103 |
| Klippenschenk | — | — |
| Lind. Eismasch | 127½ | 127½ |
| Masch. Buckau | — | 114½ |
| Maximilianhütte | — | — |
| Meyer-Kiem. | 82½ | 82½ |
| Mine-Mühlen | — | — |
| Mitteld. Stahl | 140 | — |
| Mölln. Bergw. | 103 | 103 |
| Nordd. Eisw. | — | — |
| Nordd. Trikotwerk. | — | — |
| Nordd. Steinzeug | — | — |
| Nordwest. H. | 71 | 71 |
| Nordw. Kraft | — | — |
| Nordw. Zement | — | 96 |
| Rhein. Braun | — | — |
| Rh.-W. Elektr. | — | — |
| Rhein. Mont. W. | — | 104 |
| Roseneth. Porz. | 88½ | 88½ |
| Schantl. Zem. | 107½ | 107½ |
| Schl. Portl. Zem. | 113½ | 115 |
| Thür'r Gas | — | — |
| Ver. D. Nickel | 128½ | 128½ |
| Ver. Glanzstoff | 167 | — |
| Vereinsbr.-Werke | 130½ | 134½ |

**Kolonialwerte**

| | | |
|---|---|---|
| Otsch.-Ostafrika | 95½ | 96 |
| Neuguinea | 73½ | 74 |
| Woermann Hdl. AG. | 90 | 90 |

## Fortlaufende Notierungen

| | Anfangs-Kurs | Schluß-Kurs | Einheitskurs 14. 9. | 13. 9. |
|---|---|---|---|---|
| Dt. Anl. Ausl. Scheine | 111,1 | 111 | 111,00 | 111,00 |
| Gesch. f. allgem. Elektrik | | | | |
| 6% Hoesch Eisen- und Stahl-RM-Anleihe | Ausg. | — | 102,62 | — |
| 6% Friedr. Krupp-RM-Anleihe | 103 | 102½ | 102,80 | 102,75 |
| 7% Mitteld. Stahl-RM-A. | 103 | 103½ G | 103,50 | 103,50 |
| 7% Vereinigte Stahl-RM-Anleihe Serie B | 102 G | 102¾ | 102,00 | 102,12 |
| Accumulatoren-Fabrik | 174 | 174 | 174,00 | — |
| Allgem. Kunstzide Unie | 59,— | 59,50 | 59,50 | 59,50 |
| Allg. Elektrizitäts-Ges. | 39¾ | 39½ | 39,87 | 39,87 |
| Aschaffenburger Zellstoff | 62 | 63¾ | 62,00 | 63,50 |
| Bayer. Motoren-Werke | — | — | 123,12 | — |
| J. P. Bemberg | — | — | 113,00 | — |
| Julius Berger Tiefbau | — | — | 16,25 | 16,25 |
| Berlin-Karlsruher Ind. | 120¾ | 120½ | 120,25 | — |
| Bl. Kraft u. Licht A.-G | 146¾ | 146¾ | 144,62 | 146,00 |
| Berl. Maschinenbau | 116 | 118 | — | 119,00 |
| Braunk. u. Brik (Bubiag | 201 | 201 | — | 201,00 |
| Bremer Wollkämmerei | — | 112½ G | — | 112,75 |
| Buderus Eisenwerke | 101¾ | 103¾ | 101,75 | 103,25 |
| Charlottenb. Wasserwrk | 109¼ | 109¼ | 108,50 | 109,37 |
| Chem. von Heyden | 116½ | 116½ | 116,25 | 116,50 |
| Comp. Hispano B. A.—C | 26½ | 28 | — | 28,50 |
| Conti Gas u. E. | 284 |

## Frachtenmarkt

(Täglicher Londoner Bericht der „Bremer Zeitung")

Im Heimfrachtenmarkt herrschte recht lebhafte Stimmung. Die Raten zeigten in verschiedenen Richtungen steigende Tendenz. Es kamen zu guten Raten Geschäfte zustande für Chilesalpeter.

Der La-Plata-Markt war lebhafter als in den letzten Zeit trotz der umfangreichen gestrigen Abschlüsse. Es wurden insgesamt 16 Abschlüsse getätigt. Es bestand hauptsächlich Nachfrage für Sept.- und Okt.-Tonnage von oberen Flußhäfen nach England, während ein Dampfer direkt nach Antwerpen gebucht wurde. In allen Fällen wurden Tarifraten für prompte Verschiffung bis Anfang Dezember. Canceling bezahlt. Außerdem wurde ein Dampfer von 6300 t von San Lorenzo nach U. S. Pazifikhäfen zu 18 sh geschlossen, das letzte Geschäft in dieser Richtung erzielte nur 17 sh 6 d. Nach Takoma akzeptierte ein Septemberschiff kürzlich 18 sh 6 d als Folge des festeren Marktes im Osten. Auf kanadisches Getreide wird jetzt mehr Augenmerk gerichtet; ein Heimdampfer, dampfbereit wurde von Montreal nach England zur Tarifrate für Lieferung November-Cancelling geschlossen. Die feste Rate von 8 3/4 0 wurde für Schrotteisen von Montreal nach Genua für ein kleines promptes Schiff bezahlt, doch blieb Kuba zucker weiterhin ruhig und unverändert.

Am Nordpazifik herrschte infolge der besseren Nachfrage nach Weizen festere Stimmung. Ein gam Geschäft auf flo.-Bedingungen von Britisch-Kolumbien nach bestimmten Häfen, dauschl. Iswich, zu 19 sh 6 d, gustande, während am südl. Puget Sound für Oktober-Dampfer für Salpeter nach Bordeaux/Hamburg zu 17 sh 9 d Basis, gebucht wurde, welche Rate 1 sh höher liegt als die letzten Abschlüsse.

Der Osten ist weiter fest. Saigon-Reisverschiffer bieten zu 32 sh nach Frankreich an und 33 sh 6 d bis 34 sh werden notiert für Bohnen und Bairen nach dem Kontinent, während für südafrikanischen Mais eine Prämie von 1 sh 3 d besseren Rate zustandekam. Ein Okt.-Nov.-Dampfer von 7200 t wurde von Cape Town nach Liverpool direkt zu 14 sh für eine lose Ladung gebucht. Alles in allem sehen Reeder noch auf feste Tarifrate für Oktober-Verladungen von Südsee nach Europa, doch halten die Reeder noch auf höhere Raten.

In den kürzeren Fahrten war es ruhiger; Getreide vom Schwarzen Meer zeigt augenblicklich wenig Interesse, doch wurde für eine frische Baumwollsaat Oktober-Schiffsraum zu 8 sh 3 d per 40 cbft. nach Hull geschlossen.

## Bremer Freihäfen

Bremen-Stadt

**Angekommene Seeschiffe am 13. September:**

Castor dtsch. von Danzig, D. G. Neptun, Hafen II, Seh. 14, Getreide.

**Angekommene Seeschiffe am 14. September:**

City of Baltimore amerik. von Hamburg, Dasco, Hafen II, Seh. 17, Ausgang. Dtsch. von Hamburg, Nordd. Lloyd, Hafen II, Seh. 11, Capri dtsch. von Hamburg, Godfr. Steinmeyer & Co., Hafen II, Seh. 3, Ingram dtsch. von Hamburg, Gebr. Specht, Hafen II, Seh. 14, Königsberg dtsch. von Südamerika über Antwerpen, Herm. Dauselsberg, Hafen II, Seh. 13, Baumwolle.

**Abgegangene Seeschiffe am 13. September:**

Teal engl. nach London, The Gen. Steam Nav., Stückgut, Irene dtsch. nach Danzig, Heinr. Gerhd. Fisser, Stückgut, Angora dtsch. nach Hamburg, Bönig & Co., Stückgut, Ditmar Koel dtsch. nach Hamburg, Carl J. Klingenberg, Restladung, Mut Elbe dtsch. nach Vancouver, Herm. Dauselsberg, Stückgut, Elfr. Charlotte Becker dtsch. nach Rotterdam, Karl F. Müller, Charlotte Cords dtsch. nach Danzig, Herm. Dauselsberg, Kohlen. Haugarland schwed. nach Rotterdam, Nordd. Hütte, The Monarch engl. nach Dolfayl, Fisser & v. Doornum.

**Abgegangene Seeschiffe am 14. September:**

City of Baltimore amerik. nach Baltimore, Dasco, Stückgut. Eupatoria dtsch. nach Hamburg, Carl J. Klingenberg, Restladung. MS Oakland dtsch. nach Hamburg, Carl J. Klingenberg, Restladung. Gonzalo Vallo port. nach Portugal, Nic. Hayo & Co., Stückgut. Niederwald dtsch. nach dem La Plata, Gebr. Specht, Stückgut. Ilhenfels dtsch. nach Bombay, D. D. G. Hansa, Stückgut. Konz Sigurd norw. nach Oslo, Herm. Dauelsberg, Stückgut. Adler dtsch. nach London, Herm. Dauelsberg, Stückgut. Zander dtsch. nach Hull, Herm. Dauelsberg, Stückgut. Carl dän. nach Jütland, Nic. Hayo & Co., Stückgut. Helen Claussen dän. nach Jütland, Nic. Hayo & Co., Stückgut. Hector dtsch. nach Malmö, D. G. Neptun, Stückgut. Arenland engl. nach Glasgow, Carl Scholle, Stückgut. Priamus dtsch. nach Königsberg, Heinr. Gerhd. Fisser, Stückgut.

**Norddeutscher Lloyd. Schleppschiffahrt**

**Bremen-Stadt angekommen am 14. September:**

Seeleichter 163 (Lohmühler) von Hamburg, Industriehafen, Brehola, Holz; Seeleichter 151 (Schafer) von Hamburg, Hafen 1, Sch. 9a, Stückgüter.

**Abgegangen am 14. September:**

Seeleichter 162 (Semke) nach Hamburg, Stückgüter. Seeleichter 204 (v. Häfen nach Hamburg, Stückgüter. Seeleichter 94 (Hülsebusch) nach Kiel, Kessel.

**Von Bremerhaven:**

Seeleichter 190 (Schulz) nach Hamburg, Stückgüter.

## Liegeplätze der Seeschiffe

**In den stadtbremischen Häfen**

**am Sonntag, 15. September**

**Hafen I:** Albatroß, Sperber, Schwalbe, Pylades 4, Electra, Oberkirch.

**Hafen II;** Augsburg II, Königsberg 13, TD Wilh. Biedemann 15, Ingram; Castor 14, Schulschiff Deutschland.

**Holzhafen:** MS Altenfels (Logem, & Wardenburg), **Hohentorshafen:** Rhein (Rud. Schmedes).

**Industriehafen:** Dino, Helmond (Gebr. Röchling), Dreiech (Kohlenhandel), Hagen (Kali-Anlagen).

**Werft:** Trantenfels (Dock II), Geiserfels (Dock V), Ibis (Werfthafen), Scharnhorst (U-Bootshafen).

**In Hafen Hegende Schiffe des Norddeutschen Lloyd**

**Bremerhaven:** Der Deutsche, Lahn, Witell, Wiltram.

**Hamburg:** Abana, Frankfurt, Osnabrück, Donau.

## Schiffsbewegungen

**Norddeutscher Lloyd. Bremen.** Abana 14. an Hamburg. Attika 12. ab Antwerpen nach Oran. Augsburg 14. an Bremen. Der Deutsche 14. an Bremerhaven. MS Elbe 13 ab Bremen nach Antwerpen. Este 14. an Longview. Franken 13. ab Barcelona nach Oran. Gen. Osorio 13. ab Ragusa nach Venedig. Hannover 14. ab Bremerhaven-Reede nach Bremen. MS Königsberg 14. Bremerhaven passe. nach Newyork. Nordland 14. an Bremen. MS Osnabrück 13. an Hamburg.

**Deutsche Dampfschifffahrts-Gesellschaft „Hansa". Bremen.** Bärenfels 13. in Hamburg. Drachenfels 12. von Mormugoa nach Antwerpen. Liebenfels 13. in Kanksenatural. Rauenfels 13. in Madras. Schönfels 13. in Antwerpen. Stahleck 13. von Hamburg. Steinfels 13. von Port Said. Sturmfels 13. in Antwerpen. Trifels 13. von Malta.

**Dampfschifffahrts-Gesellschaft „Neptun". Bremen.** Arion 13. Ouessant passiert nach Bremen. Astarte 14. von Amsterdam nach Bremen. Atlas 14. von Antwerpen nach Malaga. Bacchus 13. von Rotterdam nach Stettin. Bellona 14. Ouessant passiert nach Bremen. Delia 13. in Pasajes. Elektra 13. von Bergen nach Bremerhaven. MS Euler 14. Ouessant pass. nach Antwerpen. Flora 13. von Rotterdam nach Hamburg-Altona. Hector 14. von Bremen nach Malmö. Helios 14. in Bremen. Hermes 13. von Tarragona nach Valencia. Jupiter 13. Emmerich passiert nach Köln. MS Kepler 14. in Antwerpen. Luna 14. von Rotterdam nach Bremen. Mercur 13. von Rotterdam nach Kopenhagen. Niobe 14. Brunsbüttel passiert nach Danzig. Phaedra 14. in Emden. Phoebus 15. von Rotterdam nach Kiel. Priamus 14. von Bremen nach Königsberg. Venus 14. in Rotterdam. Vesta 13. von Malaga nach Sevilla. Victoria 13. von Stockholm nach Sundsvall. Apollo 13. von Liverpool nach Bremen.

**Argo Reederei, Aktiengesellschaft, Bremen.** Adler 14. von Bremen nach London. Condor 13. von Middlesbrough nach Memel. Elster 14. von Stralsund nach Bremen. Fink 14. an Esbjerg. Greif 14. von Hull nach Hamburg. Lerche 13. an Stolpmünde. Lumme 14. an Antwerpen. Meise 13. von Hamburg nach Königs Luvin. Optima 14. an Mantyluoto. Pastor 14. Holtenau passiert nach Antwerpen. Reiher 13. an Hamburg. Schwan 14. von London nach Bremen. Zander 14. von Bremen nach Hull.

**Unterweser Reederei, Aktiengesellschaft, Bremen.** Gonzenheim 14. Lizard passiert. Bockenheim 12. an Newyork. Griesheim 14. ab Antwerpen. Heddernheim 6. von Galveston. Kelkheim 13. von Baltimore. Nordenham 13. ab Thamshaven.

**Hamburg-Amerika Linie (Einschließlich Deutsch-Austral- und Kosmos-Linien).** Ostküste Nordamerika und Westindien-Dienst. Ab Hamburg 13. Deutschland 13. ab Oberhourg nach Cobh, Frankenwald 13. ab Philadelphia nach Tampa. — Westindien-Mittelamerika: MS Phrygia 13. ab Port of Spain nach Amsterdam. MS Phoenicia 13. Trinidaden pass. nach Hamburg. MS Patricia 13. Vlissingen pass. nach Trinidad. MS Orinoco 14. in Vigo. MS Caribia 12. ab Puerto Barrios nach Port Limon. — Westküste Südamerika: MS Rhakotis 13. ab Valparaiso. Vancouver 13. Vlissingen pass. nach Antwerpen. Antarktis 14. Dritte Barrios nach Rosario. Ostküste Nordamerika, Scheer 13. an Amsterdam. MS Havelland 12. ab Philadelphia nach Cobre. MS Spreeland 13. ab Suez nach Colombo. MS Münsterland 13. an Hamburg. MS Duisburg 12. ab Singapore nach Suez. — Niederländ.-Indien/Australien/Südafrika: MS Magdeburg 13. an Hamburg. MS Mentes 12. ab Belawan. Kurmark 13. ab Batavia nach Telok Betong. Stadfurt 13. an Antwerpen. Halle 13. Ouessant pass. nach Le Havre. — Vergnügungsreisen: MS Milwaukee 13. ab Cruz/Grazvosa nach Venedig. — Trampfahrt: Amasis 11. ab Murmansk nach Emden.

**Hamburg-Südamerikanische Dampfschifffahrts-Ges.** Cap Norte 14. von Bremerhaven nach Dover. General Artigas 14. St. Vincent 14. Madrid 14. in Madeira. La Coruna 14. von Montevideo nach Santos. Entrerios 14. Fortaleza, Georgia 12. von Santos über Victoria, Cabedello, Natal nach Antwerpen und Hamburg. Parana 13. von Madeira nach Antwerpen, Bremen und Hamburg. MS Sparmunn 14. Cap Finisterre pass. Westerwald 14. Cap Finisterre pass. — Touristenverkehr: MS Monte Rosa 14. von Neapel nach Palermo. MS Monte Olivia 13. in See. MS Monte Sarmiento 14. in Hamburg.

**Deutsche Afrika-Linien.** Westafrika: Wameru 13. ab Sao Thomé. — Süd- und Ostafrika: Tanganjika 13. an Antwerpen. Usambara 12. an Kapstadt. Ilmar 13. Las Palmas pass. Usambara 13. ab Southampton. Uhena 14. Vlissingen pass.

**Deutsche Levante-Linie G. m. b. H., Atlas-Levante-Linie A.-G., Bremen, Deutsche Levante-Linie, Hamburg, A.-G. Akka 13.** von Piräus nach Syra. Alde 12. in Piräus. Amsee 11. in Calamata. Andros 13. von Istanbul nach Oran. Angora 14. in Hamburg. Arta 12. von London nach Rotterdam. Assos 13. Salerno. Cavalla 13. von Ancona nach Venedig. Chios 13. in Piräus. Ituri 13. von Panderma nach Carabigha. Milos 14. in Antwerpen. Samos 13. von Arsa nach Oran. Thessalia 7. in Stettin. Troja 13. von Haifa nach Beirut. Winfried 13. von Istanbul nach Burgas.

**Hanseatische Reederei, Aktiengesellschaft, Hamburg.** Ditmar Koel 13. ab Bremen. Karpfanger 12. ab Boston, Kersten Miles 19. an Hernösand. Simon v. Utrecht 7. ab Baltimore. Memphis 6. an Lyxpila. Seestris 12. ab Leningrad.

**H. C. Horn, Hamburg.** MS Frida Horn 13. von Hamburg nach Limhamn.

**Oldenburg-Portugiesische Dampfschiffs-Rhederei, Hamburg.** Sebu 13. in Gibraltar. Lisboa 13. von Ceuta nach Rotterdam. Rabat 13. von Lissabon nach Sevilla.

**Rob. M. Sloman jr., Mittelmeer-Linie, Hamburg.** Barcelona 11. in Solin. Cartagena 12. von Messina nach Val di Torre. Genua 12. in St. Louis. Girgenti 12. von Messina nach Palermo. Lipari 11. in Genua. Marsala 10. von Almeria nach Hamburg. Castellon 12. von Algericas nach Barcelona. Palermo 12. in Tarragona. Savona 11. von Livorno nach Neapel. Spezia 19. in Barcelona. Tarragona 12. Dungeneß pass. von Porto Torres nach Hamburg. Valencia 15. Finisterre pass. nach Rotterdam.

**Warled Tankschiff Rhederei G. m. b. H., Hamburg.** Til Ober 13. an Stettin. MS Senator 13. an Königsberg. MS Pan Europe 30. in Rotterdam fällig. MS Thalia 13. von Maturinbar nach Aruba. MS H. Senior 13. von Aruba nach Landend. MS F. J. Wolfe 12. an Aruba. MS Calliope 13. an Santos. MS Svithiod 15. von Rio de Janeiro nach Talara.

**Reederei Schulte & Bruns, Emden,** Godfried Bueren 14. von Lulea in Emden. Johann Wessels in Leningrad. Elisa Schulte 12. von Hamburg nach Oxeviksund. Europa 11. von Rotterdam nach Narvik. Asien 10. von Goefle nach Rotterdam. Konsul Schulte in Emden. SD Argentina mit Sowil. B. u. S. 13. von der Ostsee in Emden.

## Baumwolle schwimmend für Bremen

In der Zeit bis zum 25. September sind voraussichtlich zu erwarten:

| fällig etwa | Schiff | von | Ball. |
|---|---|---|---|
| 15. 9. | D Königsberg | Cristobal | ↑ |
| 15. 9. | D Cap Arcona | Buenos Aires | ↑ |
| 15. 9. | D Hannover | Galveston | 6228 |
| 17. 9. | D Derindje | Mersin | ↑ |
| 17. 9. | D Berengar | Santos | ↑ |
| | | Karachi | 578 |
| 18. 9. | D Marienfels | Bombay | 1320 |
| 20. 9. | D Phönicia | Tampico | ↑ |
| 20. 9. | D Sofia | Alexandria | 700 |
| | | Pegascola | ↑ |
| 20. 9. | D Yaka | Gulfport | ↑ |
| | | Mobile | ↑ |
| 20. 9. | D Düsseldorf | Cristobal | ↑ |
| 21. 9. | D Parana | Santos | 661 |
| 22. 9. | D Abana | Para | ↑ |
| 23. 9. | D Hannover | Pernambuco | ↑ |
| 23. 9. | D Schwarzwald | Neworleans | 2356 |
| 23. 9. | D Regulus | Savannah | 2070 |
| 25. 9. | D Vigo | Buenos Aires | ↑ |
| 25. 9. | D Münster | Santos | ↑ |
| 25. 9. | D Roland | Ceará | ↑ |

**In der Zeit vom 15. bis 21. September sind auf der Weser zu erwarten:**

Hafen I, Stückgüter: MS Hamburg 16. 9. Seeleichter 125, 144, 149; 17. 9.: 167; 19. 9.: 137, 165; 20. 9.: 156, 160; 21. 9.: ML Tie.

Nach Mitteilung der Fa. Karl Gross sind von der Levante nachfolgende Dampfer mit Getreide auf der Weser zu erwarten: Alaya 26. 9., Tinos 1. 10., Avola 9. 10.

## Auf der Weser zu erwarten

In der Wochen vom 15. bis 21. September

| Name | von | Reeder bzw. wann | An der Ladung |
|---|---|---|---|
| **15. September** | | | |
| Astarte | Amsterdam | Neptun | Stückgut |
| Uranus | Königsberg | Neptun | Stückgut |
| Hansa | Southampt | Scholle | Getreide |
| Phoenix | Hull | London | do. |
| Schwan | Antwerpen | Dauelsberg | do. |
| Oria | Mäntyluoto | Dauelsberg | do. |
| Orlando | Kotka | Rab. & St. | do. |
| Ganter | do. | do. | do. |
| Aenne | Stettin | Fisser | Stückgut |
| Trapani | Hamburg | Steinm. | |
| Helios | Spanien | Neptun | Stückgut |
| Myrmidon | Hamburg | Klingenb. | |
| Osnabrück | do. | Dauelsbg | Getreide |
| Neumark | do. | Klingenb. | do. |
| Warnow | Stettin | Brunssen | do. |
| Elster | Stralsund | Böning | do. |
| Honor | Italien | Batavier | do. |
| Alita III | Ostsee | Brunssen | Stückgut u. Getreide |
| **16. September** | | | |
| Arion | Portugal | Neptun | Korkholz |
| Kepler | Portugalien | do. | Stückgut |
| Fernia | Gotenburg | do. | Zellulose |
| Elin | Lana | do. | Fischmehl |
| Lana | Gonzenheim | Specht | Stückgut |
| Gonzenheim | Galveston | do. | Baumw. |
| Vancouver | Antwerpen | Böning | Stückgut |
| Finkenau | Dublin | Hays & Co | Vieh |
| Afnes | Dänemark | Hays & Co | |
| **17. September** | | | |
| H. A. Noize | Königsberg | Neptun | Getreide |
| Leda | Königsberg | do. | do. |
| Jano | Riga | do. | Zellulose |
| Apollo | Barcelona | do. | Stückgut |
| Bellona | Nordspanien | do. | do. |
| Berengar | Santos | Klingenb. | Kaffee, Baumwolle |
| Derindje | Hamburg | Böning | Stückgut, Getreide |
| **18. September** | | | |
| Kong Bjoern | Esbjerg | Dauelsbg | Stückgut |
| Friesland | Hamburg | Scholle | do. |
| Marienfels | Hamburg | Hansa | Erdnüsse |
| Zealand | Belfast | Hays & Co | Stückgut |
| Frankfurt | Hamburg | N. D. L. | |
| Sesostris | Leningrad | Rab. & St. | Holz |
| **19. September** | | | |
| Proeris | Hays & Co | Neptun | Stückgut |
| Minos | Königsberg | Neptun | Getreide |
| Pluto | Portugal | Neptun | Korkholz |
| Teal | London | Steinm. | Stückgut |
| Tandler | Hamburg | Dauelsbg. | do. |
| Cork | Cork | Hays & Co | do. |
| Sonnenfelde | Hamburg | Rab. & St. | |
| Shiekshimmy | Rheinfels | Hansa | Jute |
| Calcutta | | | |
| **20. September** | | | |
| Arucas | Hamburg | Habal | |
| Adler | London | Dauelsbg. | Stückgut |
| Albatroß | do. | do. | do. |
| Carl | Hays & Co | Hays & Co | do. |
| Helen Claussen | Jütland | do. | Zellulose |
| Victoria | do. | Neptun | |
| Lahn | Hamburg | Rab. & St. | |
| Rio de Janeiro | do. | do. | |
| Etha Bickmore | do. | do. | |
| Germania | Levante | Dauelsbg. | Getreide |
| Sofia | do. | do. | Baumw. |
| **21. September** | | | |
| Ammon | Hamburg | Böning | |
| Hanna | do. | Klingenb. | |
| Thea | Stett./Kiel | Brunssen | Stückgut |
| | do. | do. | Stückgut, Getreide |




**Im Herbst in den sonnigen Süden**

mit M.S. „Monte Rosa"

Fahrpreis ab RM. **240.–** an einschl. voller Verpflegung

**Herbstreise ins westliche Mittelmeer**

*28. September ab – 25. Oktober* in Hamburg über Antwerpen (Weltausstellung Brüssel), Cetta (Tenerife), Palma de Mallorca, Villefranche (Nizza, Monte Carlo, Mentone), Neapel (Capri, Pompeji, Vesuv, Rom), Palermo, Málaga (Granada), Lissabon.

**Brasilien-Afrika-Reise**

*29. Oktober ab – 16. Dezember* in Hamburg über Ponta Delgada/Azoren, Pernambuco, Rio de Janeiro, São Francisco do Sul (deutsche Siedlungen), Santos (São Paulo), Bahia, Dakar/Senegal, Casablanca (Rabat).

Fahrpreis von RM. 395.– an.

Kostenlose Auskunft und Drucksachen durch die amerikanische Dampfschiffahrts-Gesellschaft Hamburg-Südamerikanische Dampfschiffahrts-Gesellschaft Hamburg 8 · Holzbrücke 8

**Hamburg-Süd**

Vertretung Bremen: Bahnhofstraße 27/28

Wilhelmshaven: E. Evers, Hindenburgstraße, Ecke Victoriastraße

Achtung! Neue Erfindung! Ich länge u. weite i. Schuh b. 2 Nr. **Werkstatt f. feine Schuhreparatur** **Heinr. Wessels** Dobben 53, Gckeh.

**Musik**

Ia Radio Röhre, billig. Weinstr. 4

**Volksempfänger** Anzahl. 7.60 Monatlich 4.40 Allstrom vorr. **Radio-Schröder** Doventorstraße 23

**? Radio-Klagen ? „Blante"** sagt Richthofenstr. 39.

Ständig 50 neue u. 30 gebrauchte **Pianos und Flügel** am Lager in jeder Preislage und Holzart. Volle Garantie. Bequ. Zahlm. **THEIN** Bahnhofstr. 1 und Wohnstift. 4

Große Auswahl in **Rundfunkgeräten** finden Sie bei **Radio-Schmidt,** Bremerhav'str. 2. Reparaturen gut und preiswert.

**NSU** Fahrräder mit Torpedo-Verkehrsschutz sind sicherlich deren Generalvertretg. **Karl Meier** Bornstr. 64/65

Rissen-Auswahl! **Opel-, Diamant-, Herkules-, Adler-Fahrräder** Auch allerbilligste Halb-Ballon ab 32.– **Vosteen,** Häfen 6 Buntentorsstr. 82

**Paddelboot,** billig, Stb. Met. 1¼ PS. Herstlich. 12/15 M.

**Genußmittel**

Ia Räucherhering, täglich frisch aus dem Rauch, Stück 10 u. 15 ₰, neue Salz-Fett-Heringe 10 Stück 40 ₰. W. Manns, Stephanstraße 42 b. Focke-Museum.

Bleifolhl 10 Stck. 25 ₰ Buntentorsstw. 66

**Allgemeines**

**Kartoffelklitten,** mah. Bettst. m. M., bill. Nachtigalstr. 25

1,5 kg **Schalt-Schnellwaage.** Schmidt, Bremerhav'str. 2.

**Zu vermieten**

**Schlachterei** z. verm. ev. verk. Angeb. u. T 9844

**Ostertor**

Gr. sonn. ler. Zi. m. Kü. u. Baden. Humboldtstr. 200 pt.

2 gut möbl. Zim. ab sof. o. 1. 10. Mendelstraße 8

**Helle Werkst.** 20 M. Wittlowstraße 21

**Neustadt**

**Gut möbl. Zim.** Elbstraße 83 part.

Möbl. Zimmer Mainstr. 64/66 II

**Lad. m. Wo.** 75 M. Kornstr. 1. 1. o. fr. Angeb. u. S 9843

**Westen**

Gut möbl. Z. 1. 10. Kölnerstr. 26 pt.

An einz. Pers. ält. u. Küche, möbliert Haferkamp 76

**Gut möbl. Wohn- u. Schlafz.** preisw. Wittenbergerstr. 8

**Garage m.** Kz. Baumstraße 56/58. W. 897 42

1 möbl. Zi. sof. 2 l. Zi. f. 1 Pers. Lüsowerstr 53

**Walle**

**Möbliert. Zimmer** Reuterstraße 8

**Findorff**

**2 Zimmer** Küche und Keller, Gelbelstraße 37

**Laden mit Wohg.** Fürtherstr., 76 M. Telef. W. 889 16

Frdl. möbl. Zim. Katrepelerstr. 14 I

1 kl. möbl. P.-Zi. Ansbacherstr. 44

**Hastedt**

**2 Zim. u. Küche** an ruh. Leute Angeb. u. G 8832

**Möbl. Zimmer** Hast. Heerstr. 270

**Mietgesuche**

Ruhige Bewohner suchen freundl.

**2-Zim.-Wohnung**

Angeb. u. Q 9786

Lloyds-Angest. sucht zum 1. Oktober 3—4-Zim.-Wohng. bis 55 M. Angeb. u. J 9809

Ich suche 2—3-Zi.-Part.-**Wohnung** mögl. westl. Bezirk. Angeb. u. Q 9821

Jung. Ehepaar sucht 1 o. 2 Zi. u. Kü. westl. Bezirk oder Gröpelingen. Zuschriften an Frau Jensen Ostertorsstr. 10.

Brautpaar sucht abgesch. 2-2½-Zi.-Wohng. b. 88 M. Angeb. u. P 9840

J. Ehep. l. Woh. 2 Z. u. Kü. b. 40 M. Angeb. u. Q 9896

**Kü. u. 1 Zim.** od. gr. ler. Zim. m. Kochgel. b. all. allen. Wasserl. (Hinterner) l. sof. o. spät. z. verm. Angeb. u. W 9837

**2/3-Zim.-Wohng.** in guter Wohngegend z. 1. Okt. od. später gesucht. Preisl. bis 40 M. Angeb. u. B 9827

**Möbeltransporte** zuverlässige **Möbelbeförderung** in maßliebenden Räumen **Carl Wm. Dreiweg & Co.** Falkenstr. 33-35 Baumstraße 56-58 Telefer 827 42

1 l. Zi. mögl. m. Kochnisch. z. Kont. Angeb. u. C 9228

Dauermieter! Solid. jg. Mädch. l. z. 1. 10. l. oder möbl. komm. Zim. Offerten. R. Hilpert Schweizerstr 15

2 Zimmer, Küche Hast.-Offert. bevz. Fentrop Hohenpfad 96

**Automarkt**

**Verkauf**

Fabelhafte 1,8 Ltr. **Opel Sonnenschein-**Limousine billig **1/20 Opel-Limouf. prima Zustand und viele andere zum Teil steuerfr. Leo Beck, M. 2723 Schützenstraße 40 Ecke Grünenstr.**

**Bequem, selbstverständlich schnell,** und doch nur RM **2500.–** kostet der neue **Typ Olympia OPEL** Automobil-Centrale

Motorrad, DKW-Sport, 350, m. all. Schikan., fast neu, krankheitshalber, Hartungstraße 6

Wer Kellen braucht, geht zu **Kleyboldt** angl. Kenold-Motorrad-Ketten, Moral-Auto-Steuerketten, Rollen, Stell- u. Schiftschrauben **Nordstraße 211** Fernspr. W. 850 40

**Stft. D. K. W.** evtl. Teilzahlung Osterh. Dostr. 14 d

**Offener AGA 6/20** geräumiger 4Sitzer mit Allwetterverd., dachet Bereifung, neuen Seitenstreckscheiben, gerahmt. Koffer, vielen Erfahrteilen, gut erhalten, steuerfr. 500 M. **Räh. Eichhoff-Garagen, Münchenerstr. 18**

**Möbeltransporte J. H. Pape** Rosenstraße 2 · Roland 2695

**Ford** Querfederung millionenfach bewährt

**Ford** Motoren unverwüstlich

**Ford** Zuverlässigkeit sprichwörtlich

**Ford** Preise niedrig

**Deutsche** Ford Erzeugnisse aus Köln daher begehrt

**Lassen Sie sich durch uns beraten** **AHAG** Bremen H. 46421 u. 445 04

**Offene Stellen**

**Weiblich**

Nicht zu jg. Mädch. l. 3 B.-Geb. Frau von Horn Gröp. Heerstr. 281

**Junges Mädchen** für ¾ Tag für Ostert. Lohn 25 M. Hohenzollernstr. 11

**Junges Mädchen** für Geschäftshaushalt (zu Hause schlafen) z. 1. 10. Riegensburgerstraße 80 ptr.

Das Arbeitsamt Bremen, Fachabteilung f. kaufmännische und pers. Kräfte, sucht für sofort für Bremen, Oldenburg und Ostfriesland bei der einschlägigen Kundschaft, Spezialfühwarenhandel, Kolonialwaren, Feinkost, Bäckereien und Konditoreien bestens eingeführten, branchekundigen und tüchtigen

**Reisenden oder Vertreter,**

der die Branche völlig beherrscht, Fachmann und zuverlässiger Verkäufer und geeignet ist, durch tatkräftige Kundenwerbung das Geschäft zu erweitern.

Ausführliche Zuschriften mit Lichtbild und Referenzen erbeten unter Z. 54 376 an Ala, Berlin W. 35.

**Tücht. Verkäuferin** für Weiß-, Wollu. Modewaren z. 1. 11. od. später. Schr. Angebote. **Albert Biehrod** Kleine Allee

**Lehrling** (weibl.) f. Lederwaren-Spez.-Gesch. Begab. f. Schriftmal. u. Det. erl. Angeb. u. H 9845

Zuverlässiges **Mädchen** für Etag.-Haushalt zum 1. 10. Frau Else Meier Am Dobben 94 I Worstell. ab 9 Uhr

Gutes Unternehmen sucht kaufmänn. **Anfängerin** für zweijährige Ausbildungszeit. Angebote unter C 9828

Sehr tüchtige jüngere **Stenotypistin** mit Sprachkenntnissen möglichst zum 1. 10. Angebote unter T 9819

**Männliche**

**Energischer Werbeleiter** der erfolgreiche Tätigkeit nachweisen kann, von größerem Unternehmen gesucht. Gesuche mit Gehaltsansprüchen unter Q 9811 an den Verleger.

Zum 1. Oktober **Lehrling** mit guter Schulbildung von Weinimport-Firma ges. Angeb. u. P 9815

Gesucht jüngerer, kräft. **Laufbursche,** vorzugst. Sonntag zw. 12 u. 13 Uhr Behring, Martistraße 17

**Alt. Mädchen** für ¾ Tag für Lohn 25 M. Hohenzollernstr. 11

Nicht zu jg. Mädch. f. 3 B.-Geb. Frau von Horn Gröp. Heerstr. 281

**Junges Mädchen** für Geschäftshaushalt (zu Hause schlafen) z. 1. 10. Riegensburgerstraße 80 ptr.

**Offene Stellen**

**Männliche**

Suche für meine Tochter z. 1. 11. eine Stelle als **Haustochter,** wo ihr Gelegenh. geb. wird, s. im Hausb. auszubild. Wohnt i. Stadtinnern. Off. unter U. 1631 an Johann Brünjes Niederblockland 16

Geb. jg. Mädchen, alleinst., 31 J., welch. i. all. Zweigen gut schaffend. u. vertraut, a. schon dirigiert, fleißig, sauber, Haushalt vorgebildet, f. pass. Wirkungskreis in gutem Hause. Angeb. u. J 9834

J. Frau f. Wasch- u. Reinemachefr. Angeb. u. O 9839

Suche f. m. Tocht. 15½ Jahre **Lehrstelle** in einer guten Damenschneiderei. Angeb. u. S 9818

Su. z. 1. Oktober Stellg. f. gut bürg. gerl. Haush., 28 J. selbst. Arb. low. Stellg. b. alter. Herrn od. Dame. Angeb. u. H 9833

**Wir suchen Stellung**

Tage frei im **Weißnähen, Ausbessern, einfache Kleider.** Angeb. u. H 9833

**Zuschneiden und Nähen** f. eigenen Bedarf. **Frau B. Dreisel,** Hemmstr. 129 II

**Verkauf**

**Möbel**

**Kompl. Schlafzi.** ganz billig Westerstraße 65 II

1 u. 2für. Kl.-Sch. Nordstr. 219 2 Sch.

Drahtz., Aufsl. j. Gr. bill. Landwehrstr. 21

**Nur Selbstanfertigung!** Bindestoffe ganz 40/42

**Zufall!** eleg. Schlafzimmer, 1. Zeichnung sehr preiswert. **E. de Beer,** Oberstraße 2

**Möbel auf Teilz.** Ang. v. 10 Mk. an. Wöchentl. v. 3.– an. Kinderwagen und Patent-Roller, 10 Teilzahlungskarten Seltmann, Steffensweg 6

**Polster-Möbel** Fabrik u. Handlg. **Strowick** Landwehr 145, T. 82386

**Kord- u. Polstermöbel, billig** Ausgiebigste nur Nordstr. 25 Münchenerstr. 3

**Küche** Natur lackiert komplett ab 72.– a. auf Ehestdarl. Tiedt, Tischlerei, Osterstr. 163, Hof

**Eßzimmer Schlafzimm. Küchen** in großer Ausw. — Anzahl. — **Winkler Möbelhaus** Steffensweg 178 u. Elisabethstr. 48 b.

**Küchen** gut und billig. **Fritz Stahlhut,** Molkenstraße 10

Kaufen Sie **Möbel** von Rode! **Rode a. Fachmann** bekannt. Niedrige Preise! Fachgeschäft Aug. **Rode,** Gröpel. Heerstraße 2 Steffensweg 131/35

Rollpult, Schreibt. Sessel, Stühl. Reg. gr. Tische, Trel., Schnellm., Aktenschrank, Gelegenheitsk. Abendtorstr. 16 a

**Tägl. Wohnzimmerschrankfm. Anrichte** u. Büfett, Auszugtische pol., 2 m breit, Ausnahmepreis. **E. de Regt,** Oberstraße 2

**Möbel** preiswert und gut große Auswahl **Schlafzimmer Polstergarnituren** Friedhofstr. 22

Große Auswahl in Schl.-, Eßzim., Kü., Einzeln. bill. **Düßmann** Bahnstr. 92 u. 37/39

**Hausgerät**

Staubsaug. Volta kl. Wulfswisstr. 22

**Fast n. Gasherd** mit Backofen. Eichenforststr. 19

**OFEN** Allesbrenner große Auswahl preiswert bei **Becker & Weimann** Steffensweg 54

**OFEN** ausmauern reinigen Reparaturteile Rauseifer, Grünenstraße 50, R. 9761

**Tapeten** Linoleum, Teppiche, Läufer, Lacke und Farben kaufen Sie am billigsten bei **H. Mingeram,** Gröpel. Heerstraße 314/16, Zel. 810 60

**TAPETEN TEGTMEYER** Faulenstraße 10

**Betten** eigene Polsterei. **10, 15, 18, 25, Kiss. 3 M Steppbett., Matratzen Bettenfr.-Trant nur Hantenstr. 13**

**Spare mit dem Wittekind-Allesbrenner**

Das sollte auch bei Ihnen jetzt die Losung sein.

Er ist, trotzdem er ein richtiger Dauerbrandofen ist, mit jedem Brennmaterial zu heizen und dabei sparsam und zuverlässig

Fragen Sie:

**Struckmann** Nordstraße 7-9

1 Gnde, 1 H. Cf. Damb/St. 365 ptr.

**Adler-Pfaff-Nähmaschinen** für Haushalt, Gewerbe und Industrie in größter Auswahl zu billigsten Preisen **Scharenhorst** Nachfolger Braunstraße 21

**Teppiche billig** ca. 130×200 6, 9, 12, 18, 24, 32, 38 M. ca. 160×240 9, 12, 15, 20, 25, 38, 49 M. ca. 190×285 15, 18, 20, 25, 29, 35 M. ca. 200×300 22, 25, 35, 45, 55, 68 M. ca. 250×300 29, 39, 45, 60, 85, 105 M. ca. 300×400 38, 65, 100, 135, 168 M. **Bettumrandungen** 10, 12, 15, 18, 21 M. Läufer: 56, 67, 90 cm **Teppich-Peters, Humboldtstr. 16 Kein Laden!**

**Kleidung**

F. neu. Gutawah, Gr. 52 m. Weinerstr. 1 pt.

**Radio 1934/35 jetzt billiger** Katalog 1935/36 gratis **Radiohaus Zentrum** Papenstraße 13 a gegr

D&S Kleiderstoffe
seit 1899

**Herbst-Stoffe**

der letzten Moderichtung

Unsere Auswahl u. Preiswürdigkeit wird Sie überraschen!

**Stallmann & Harder**


## Amtliche Bekanntmachungen

**Zugelaufen:** 2 Hühnerküken. **Zugeflogen:** 1 Goldfasan. Meldung innerhalb 3 Tagen im Fundamt, Polizeihaus, Zimmer 121.

**Dem Tierheim des Bremer Tierschutzvereins übergeben:** 1 Schäferhund, 1 Windhund ohne Halsband. Meldung innerhalb 24 Stunden im Tierheim, verlängerte Hemmstraße, gegen Ausweis, sonst wird über die Tiere verfügt. **Polizeidirektion.**

**Unglücksfallanzeige.**

Die in Verlust geratenen Führerscheine, ausgestellt am 21. 11. 34 für Karl Laue, geb. 19. 2. 1903 in Bremen; am 13. 6. 34 für Willi Jeßler, geb. 22. 5. 1914 in Bremen; am 11. 11. 34 für Renate Schacht, geb. 4. 2. 1897 in Bremen; am 2. 7. 28 für Gustav Boge, geb. 4. 4. 1908 in Bremen; am 30. 9. 30 für Adolf Steinemann, geb. 1. 6. 1912 in Bremen, werden für ungültig erklärt. **Polizeidirektion.**

Für die zu Oktober beginnenden Lehrgänge der Handelsschule der Union Schule für den Großhandel werden jetzt die Anmeldungen in der Kanzlei der Schule, Balgebrückstr. 31, entgegengenommen.

Im Winterhalbjahr werden folgende Lehrgänge neu eröffnet:

1. Höhere Handelslehrlingsschule, für Lehrlinge mit Obersekundareife;
2. Handelslehrlingsschule, für Lehrlinge mit guter abgeschlossener Volksschulbildung;
3. Wahlfreie Abteilung (Morgen- und Abendlehrgänge) für Gehilfen und Lehrlinge.

Die Lehrerkassen für die einzelnen Abteilungen, die die Aufnahmebedingungen und den Lehrplan enthalten, sind in der Kanzlei der Schule zu haben.

15. 9. 35.

**Die Industrie- und Handelskammer.**

**Nordische Kunstgewerbeschule**

**Die Nordische Kunstgewerbeschule will den Studierenden künstlerisches Können auf handwerklicher Grundlage vermitteln.**

**Vorstufe:** Gemeinsamer Unterricht in Materialkunde, Zeichnen nach dem Skelett, Kopf und nach der Natur, Schriftzeichnen, geometrisches Zeichnen, Farbstrichübungen, Perspektive.

**Zeichen- und Naturschule:** Zeichnen und Malen nach der Natur, hauptsächlich nach Kopf und Akt. Freies, dekoratives Malen, Malschrift, Stilleben, Bildnis.

**Meisterschule:** Freie Arbeit in eigener Werkstatt unter Leitung des Meisters.

**Bildhauerschule:** Modellieren nach Formen aus der Pflanzenwelt und Ornament — nach lebendem Modell (Kopf und Akt). Studien im Tiergarten. Freies Arbeiten im Material (Holz und Stein).

Angegliedert eine gut ausgebaute **Keramikabteilung.**

**Gebrauchsgraphik:** Entwurf von: Plakat, Prospekt, Anzeige, Packung, Geschäftspapier, Illustration, Schrift, Buchbinden, Buchgestaltung, Arbeiten nach lebendem Modell (Kopf, Gewand und Akt).

**Graphik:** Holzschnitt, Linolschnitt, Radierung, Steinzeichnung, Kupferdruck, Buchdruck.

**Metallarbeit:** Herstellen von Gebrauchsgerät aller Art, von Reliefs und plastischen Werken in Kupfer, Messing und Silber. Ausführung von Emailarbeit in jeder Technik und von Emaillmalerei. Goldschmiedearbeiten.

**Dekorative Malerei:** Einführung in die farbige Raumwirkung und Raumgestaltung. Werkstattkunst für Maskfon und Raumgestalte mit besonderer Entwicklung ornamentaler Formen und deren Einfügung in die Architektur. Pflanzliches und figürliches Naturstudium mit Berücksichtigung ihrer Umwertung in die dekorative Kunst. Verständnis für geschichtliche Ornamentik.

**Raumgestaltung und Hausrat:** Entwurf, Werkzeichnen, Kostenberechnung, Ornamentik, Farbe und Schrift als Ornament.

**Schneiderinnenhandwerk, Mode und Modezeichnen:** Handwerkliche und künstlerische Ausbildung bis zur Fähigkeit, selbständig oder in fremden Werkstätten künstlerisch und Genaue Kenntnisse der Modelle, praktisch leitend tätig zu sein. Entwerfen und Anfertigen von Trachtenkleidern.

**Weberei:** Binden und Weben von Teppichen. Teppichknüpfen in Smyrnaknüpfung. Schwedenteppich, Perserknüpfung (Giordes, Sennah).

**Teppichwirkerei:** Schafwolle, Naturgarn usw. Stoffreste.

**Weben:** Nipswoben, Kelim, Gobelin, Schwedenschnitten mit Wolle, Flosse, Halbflosse, Pöllaken, Sumak, Siele, Bandweben.

**Aufnahmebedingungen:** Aufnahme erfolgt nur auf Grund der Vorlage selbstangefertigter Arbeiten. Ausnahme nur bei besonderer künstlerischer Begabung.

**Nordische Bauhof.**

**Aufnahme:** Praktische und theoretische Fachkenntnisse nachweisen (Lehrzeit; Besuch einer Baugewerkschule oder eines Technikums usw.).

**Lehrziel:** Erziehung zu deutscher Baukunst im Sinne nordischer Weltanschauung.

Entwerfen, Statik, Handwerk, Städtebau, Bauaufnahme, Technische Installation, Kunstgeschichte, Sondervorlesungen.

**Anmeldungen:** Anmeldungen im Sekretariat der Nordischen Kunstgewerbeschule, Bremen, Am Wandrahm 23. Auf Weser 841 41, dann 363. Daselbst Abgabe des Lehr- und Arbeitsplanes gegen ne Gebü,r von Rpf. 0.50.

Der Anmeldung sind beizufügen: Die Nachweise über den bisherigen Ausbildungsgang, ein selbstgeschriebener Lebenslauf, ein polizeiliches Führungszeugnis und der Nachweis der arischen Abstammung.

**Schulgeld usw.** Je Semester einschließlich Mwst. RM. 80.50. Zuzüglich RM. 3.— Einschreibegebühr.

Sprechzeit des Direktors: Dienstag und Freitag 16 bis 18 Uhr.

Sprechzeit des Sekretariats: Werktäglich 9 bis 13 Uhr.

14. 9. 35. **Der Direktor.**

**Jagdverpachtung**

Die Jagd Oberblockland-Wettern genannt, soll am Sonnabend, 28. 9. 1935, 17 Uhr, bei Winters, Kirchgrenden, auf 9 Jahre in Monaten verpachtet werden. Am 1. 9. 1937 tritt Jagd Wädecker hinzu. Pachten können nur im Jagdgebiet ansässige Grundbesitzer.

**Der Jagdvorstand**

**Bekanntmachung, betreffend die Festsetzung von Fleisch- und Kartoffelpreisen.**

Die Behörde für Schiffahrt, Handel und Gewerbe als Preisüberwachungsstelle für das bremische Staatsgebiet hat auf Grund der Verordnung des Reichs- und Preußischen Ministers für Ernährung und Landwirtschaft vom 31. August 1935 und der Verordnung über Preisüberwachung vom 11. Dezember 1934 nachstehende Preise festgesetzt:

**I. Fleisch- und Wurstpreise.**

1. An den einzelnen Verkaufsständen (einschließlich den Verkaufsständen auf den Wochenmärkten) dürfen für Rind- und Schweinefleisch, für Rindfleisch, zerlegt (roh und ausgelassen) und Schweinefleischmalz nur die Kleinhandelspreise gefordert werden, die Ende März 1935 in den gleichen Verkaufsstellen üblich waren.

Diese Bestimmung gilt nicht für Rinderfilet und Lende (Roastbeef). Als Lende gilt der Teil des Tieres vom Schlosthnochen bis zur dritten Rippe. Schweinelpeck und Flomen gelten als Schweinefleisch im Sinne dieser Vorschrift.

2. An der Stadt Bremen können Schlachter, die 70 v. H. ihres Frischfleischbedarfs mit Tieren der Schlachtklasse A, oder höher bewerteten Tieren decken und nachweisen, daß sie dies bereits seit dem 1. Januar 1935 getan haben, mit Genehmigung der Preisüberwachungsstelle beim Verkauf von Fleisch aus den Hinterviertein einen Zuschlag bis zu 7 Reichspfennig je Pfund bei Knochenbeilage und bis zu 10 Reichspfennig je Pfund ohne Knochenbeilage fordern. Für Bauchlappen und Hachse darf dieser Aufschlag nicht erhoben werden.

Diese Vorschrift gilt auch für die Schlachter in den Städten Bremerhaven und Wegesack, wenn die Schlachter zur Lieferung von mindestens 70 v. H. ihres Frischfleischbedarfs für die Tiere Preise zahlen und seit dem 1. Januar 1935 bezahlt haben, die den Preisen für Tiere der Schlachtwertklasse A oder für höher bewertete Tiere entsprechen.

3. Soweit Schlachter Rinder der Schlachtwertklasse C oder D auf Schlachtviehmärkten oder Rinder zu entsprechenden Preisen außerhalb von Schlachtviehmärkten gekauft haben, sind sie verpflichtet, ihren Läden Rindfleisch zu Preisen feilzuhalten, die unter den Preisen für Rindfleisch erster Güte liegen.

4. Auf Grund des § 3 der Verordnung über Fleisch- und Wurstpreise vom 31. August 1935 werden für nachstehende Wurstsorten, die für die Bevorratung von besonderer Bedeutung sind, folgende Höchstpreise festgesetzt:

a) für hiesige Blutwurst 0,80 RM. je Pfund;
b) für gekochte Mettwurst 0,80 RM. je Pfund;
c) für hiesige Leberwurst (im runden Darm) 1,00 RM. je Pfund;
d) für Streichmettwurst (sog. Braunschweiger) 1,18 RM. je Pfund;
e) für Sülze 1,00 RM. je Pfund.

Schlachterläden, die diese Wurstsorten bisher geführt haben, sind verpflichtet, sie in gleicher Weise weiterzuführen.

**II. Kartoffelpreise.**

1. Die Erzeugerpreise für Speisekartoffeln betragen in den Monaten September, Oktober und November 1935:

| | jeb. nicht mindest. mehr als RM. | RM. |
|---|---|---|
| für weiße, rote und blaue Sorten | 2,30 | 2,50 |
| für gelbe Sorten (ausbedungene Industriekartoffeln) | 2,60 | 2,80 |

je Zentner frachtfrei Empfangsstation.

2. Auf die unter 1. genannten Erzeugerpreise dürfen Zuschläge erhoben werden.

Die Zuschläge betragen für die Stadt Bremen

| | RM. |
|---|---|
| für zentnerweise Abgabe an den Verbraucher (Einkellerung) einschließlich Verbandhandelsfesten höchstens | 0,70 |
| für pfundweise Abgabe an den Verbraucher (Ausnahmen) einschließlich Verbandhandelsfesten höchstens | 1,30 je Ztr. |

In den Städten Bremerhaven und Wegesack betragen die entsprechenden Zuschläge höchstens RM. 0,60 bzw. RM. 1,20 je Ztr.

Im Landgebiet kann für Unkosten ein Zuschlag von höchstens RM. 0,25 je Ztr. erhoben werden.

Die Verbraucherpreise für die Monate September, Oktober und November 1935 betragen hiernach in der Stadt Bremen:

| | RM. |
|---|---|
| f. weiße für gelbe Sorten und rote und (insbesondere Indl. Sort. dustrie-Kartoffeln) | RM. |
| bei zentnerweiser Lieferung an d. Verbraucher | 3,—/3,20 3,30/3,50 je Ztr. |
| bei zehnpfundweiser Liefrg. | 0,36/0,38 0,39/0,41 je 10 Pfd. |
| bei pfundweis. Lieferung in den Städten Bremerhaven und Wegesack: | 0,04 0,05 je Pfd. |
| f. weiße für gelbe Sorten rote und (insbesondere Indl. Sort. dustrie-Kartoffeln) | RM. |
| bei zentnerweiser Lieferung an d. Verbraucher | 2,90/3,10 3,20/3,40 je Ztr. |
| bei zehnpfundweiser Liefrg. | 0,35/0,37 0,38/0,40 je 10 Pfd. |
| bei pfundweis. Lieferung in dem Landgebiet: | 0,04 0,05 je Pfd. |
| für weiße, rote u. blaue Sorten | RM. 2,55/2,75 je Ztr. |
| für gelbe Sorten (insbesond. Ind.-Kartoff. | RM. 2,85/3,05 je Ztr. |

III. Soweit für Fleisch-, Wurst- und Kartoffelpreise Verbraucherpreise durch diese Bekanntmachung nicht festgesetzt sind, unterliegen diese Sorten nach wie vor dem allgemeinen Verbot ungerechtfertigter Preisfestsetzungen.

IV. Zuwiderhandlungen gegen die vorstehenden Vorschriften werden auf Grund der einschlägigen Verordnungen mit Ordnungsstrafen bestraft.

V. Diese Verordnung tritt am 15. September 1935 in Kraft.

14. 9. 35.

**Die Behörde für Schiffahrt, Handel und Gewerbe als Preisüberwachungsstelle.**

## Amtliche Bekanntmachungen auswärtiger Behörden

(Nr. 76.) In das **Handelsregister** ist eingetragen:

Am 14. September 1935.

**Louis Kroge,** Bremen: An Dr. jr. Erich Kurt Holz in Bremen ist Gesamtprokura erteilt. Je zwei aller Gesamtprokuristen sind zusammen vertretungsberechtigt.

**Eduard Romaus,** Bremen: Inhaber ist der hiesige Kaufmann Louis Eduard Romans. Als nicht eingetragen wird veröffentlicht: Lederhandlung u. Schuhmacher-Bedarfsartikel. Anschrift: Seemannstr. 4.

**Bernh. Kümmel,** Bremen: An Johann Bernhard Kümmel in Bremen ist Prokura erteilt.

**J. F. Kuhlenkamp,** Bremen: Die Kaufleute Johann Friedrich Kühlenkamp und Jacob Friedrich Waglohal, beide in Bremen, haben das Gesellschaftsverhältnis seit dem 12. September 1935 unter unveränderter Firma fort. Offene Handelsgesellschaft seit dem 12. September 1935.

**Gustav Cords,** Bremen: An Georg Diesler in Köln ist Prokura erteilt.

**Nicolaus Hohe & Co.,** Bremen: D. G. Sanders ist am 1. August 1935 verstorben. Die Gesellschaft wird von den verbleibenden Gesellschaftern fortgesetzt.

**H. Wagner & Co.,** Bremen: Die Firma ist erloschen.

**Gas- und Elektrizitäts-Werke Vertrieb A.-G.,** Bremen: Die Generalversammlung vom 23. Juli 1935 hat gemäß Gesetz vom 5. Juli 1934 und der Verordnung vom 14. Dezember 1934 und 17. Mai 1935 die Umwandlung dieser Aktiengesellschaft durch Uebertragung ihres Vermögens auf den alleinigen Hauptaktionär, die Aktiengesellschaft in Firma Allgemeine Gas- und Elektrizitäts-Gesellschaft in Bremen, beschlossen. Die Firma ist erloschen. Als nicht eingetragen wird veröffentlicht: Den Gläubigern der Gesellschaft, die sich binnen sechs Monaten mit der Bekanntmachung der Eintragung des Umwandlungsbeschlusses in das Handelsregister zu diesem Zwecke melden, ist Sicherheit zu leisten, soweit sie nicht Befriedigung verlangen können.

**Muras-Rohsilm Co. mit beschränkter Haftung,** Bremen: Die Gesellschaft ist auf Grund des Gesetzes vom 9. Oktober 1934 gelöscht.

**Amtsgericht Bremen.**

## Versteigerungen

Wegen Aufgabe des Betriebes werde ich für die Treuhandverwaltung der Bremer Landesbank (Staatsbank), Bremen, am Donnerstag, den 26. Sept. ds. Js., vormittags 11 Uhr beginnend, auf dem Schweinelehrhof in Brundorf 3 **Zuchteber**
50 **Zuchtsauen, teils tragend und mit Ferkel**
30 **Zuchtläufer**
70 **Ferkel**
öffentlich meistbietend gegen Barzahlung verkaufen. Mir als zahlungsfähig bekannte Käufer können Kredit erhalten. Besichtigung 2 Stunden vorm Termin gestattet.

Hitterhude, den 11. September 1935.

**Fr. Meiners,**
**beeid. Versteigerer.**

**Zentral-Pfandleih-Institut**
Auktionsverkaufsraum 20 b.
**Am 4. Oktober d. J., vorm. 11 Uhr,** Versteigerung der verfall. **Pfänder bis Nr. 5983**
Einlösen oder Erneuerung bis zum 2. Oktober 1935.
**Finke & Co.**

**Öffentliche Versteigerung**
**Dienstag, den 17. Sept.**
10 Uhr vormittags
**Lagerhaus-Nr. 20/21**
in Speditionsschuppen für die
**Fa. Friedrich Bohne**
und Fa.
**Carl Paul, Vegesack**
1 Schreibtisch, 1 Schreibtisch-Sessel, 1 Tisch, 3 Stühle, 1 Geldschrank, 1 Partie Kisten mit Porzellan-Reisekoffern, Porzellan, Kristall u. Bolenett.-Körper etc.
**Ferner freiwillig:**
Wegen Haushaltsverkleinerung
**Auftrag: Hildebrandt, Stern, Schneider, Schramm:**
1 Büfett, 1 Anrichtetis, 1 Tisch, 4 Stühle, 1 Sofa, 1 **Reformküche** 1 Tisch, 2 Stühle, 1 großer Einzimmertisch, Obstschrank, 3 Blumenkästen, Schuhschrank, Besenschrank, 1 Waschbecken, 3 Weinschränke, 3 weiße Holzungsbadewannen, 1 Schrank
**Auktionator Schwarz.**
ab d/v. and. öffentlich meistbietend gegen bar.
**Besichtigung:** Montag nachm. 4 bis 6 Uhr

**J. Heinr. Wilkens**
beeid. u. öffentl. bestellter Versteigerer, beeid. Schätzer
Uthremerstr. 51 / Weser 825 62

**Freiwillige Versteigerung!**
**Donnerstag, den 19. Septbr.**
10 Uhr vorm. beginnend, durchgehend bis 7 Uhr abends versteigere ich im Auftrage von **Frau L. Holzhorn** (weg. Haushalts-Auflösung)

**Parkstraße Nr. 3**
**1 prachtv. ält. Eßzimmer** (eiche) (reiche, kunstvolle Bildhauerarbeit) (Ausstellungsstück)
div. Kleider- u. sonst. Schränke, div. Tische, Stühle, Sofas, Chaiselongue, Kommoden, div. Polstersitühle u. Sessel, div. Bettstellen, (Holz u. Metall) **sehr gute mahag. Möbel,**
**als: mahagoni Bettstellen.**
**Kommode**
**Schränke**
**Schreibtisch**
**Rollpult** usw.
ferner Treppenläufer, Portieren, Gardinen, Glas, Porzellan, Jap. Vasen u. sonst. Dekorationsgegenstände, Nähmaschinen, Gaskocher, zerlegbare Bettstelle, zerlegbare Kartoffelkiste, Eisschrank, Konservenschrank, Bilder, Spiegel, Uhren, Figuren, u. Stehlen u. sehr viel anderes, nicht einzeln aufgeführt. Haus- u. Küchengerät etc., öffentl. meistbietend gegen bar. **Besichtigung: am Versteigerungstage ab 8 Uhr.** Das Eßzimmer kann von ernsthaften Reflektanten bereits am Mittwoch besichtigt werden.

**J. Heinr. Wilkens**
beeidigter und öffentlich bestellter Versteigerer, beeidigter Schätzer
**Uthremerstr. 51 Weser: 825 62**

**Preiswerte Herren-Stiefel**
**7.90** **8.90**
bequeme Form
Boxcalf weiß gedoppelt guter Sitz ..... **9.75**
Schuhhaus
**Wachendorff**
Nur **Ostertorsteinweg 49**
Linien 1, 2 u. 3, Haltestellen Mozartstraße, Schauspielhaus
Seit 58 Jahr. bekannt für Qualität

**Ohlmeyer**
Contrescarpe 82
bei Hillmann

**Räumungs-Verkauf**
wegen Umbau und Aufgabe der Fertigkleidung vom
**2. bis 30. September**
Qualitäts-
**Mäntel, Anzüge, Sakkos, Hosen**
*Eine Leistung!*
**Noch ist es Zeit:**
**Die Preise kehren nie wieder!**

**STAATSTHEATER**
Heute, 20 Uhr, Di.-Platzm.
**Mona Lisa**
Oper von Max v. Schillings
In neuer Einstudierung!
Mo., 16. Sept., 20 Uhr, Staffel-Miete 2. Kart. Gruppe A „Rigoletto"
Di., 17. Sept., 20 Uhr, Staffel-Miete 2. Kart. Gruppe B „Rigoletto"
Mi., 18. Sept., 20 Uhr, Mi.-Ge. B
Zum 35jährigen Bühnenjubiläum von Heinrich Kaiser:
Zu neuer Einstudierung!
**Die Fledermaus**
Do., 19. Sept., 20 Uhr, Do.-Ge. B
**Mona Lisa**
Fr., 20. Sept., 20 Uhr, Staffel-Miete 2. Kart. Gruppe C
**„Der Kaufmann von Venedig"**
Sbd., 21. Sept., 20 Uhr, Sbd.-Ge. B
**Die Zaubergeige**
So., 22. Sept., 20, Uhr, Freitag: Platzmiete
**Die Fledermaus**
Di., 24. Sept., 20 Uhr, Di.-Platzm.
**Der Kaufmann von Venedig**
Do., 26. Sept., 20 Uhr, Do.-Ge. A
Uraufführung!
**Regatta**
Lustspiel v. Paul Leuchtenring

**Thalia-Theater**
**Nur noch kurze Zeit**
**Theo van de Tankstell'**
Anf. 8 Uhr, Kassenöffn. 12-2 u. ab 6 Uhr

**Reichsbund der Kinderreichen**
**Sprechstunden: Westen:** Schule an der Ritterhuder Straße, Mittwochs, 17 bis 18 Uhr, Kam. Helms. **Osten:** Hilfsschule an der Stader Straße, Mittwochs, 16—18 Uhr, Kam. Rohde. **Findorff:** Würzburger Straße 75, Freitags von 18—19 Uhr, Kam. Graeber. **Neustadt:** Weserstr. 37, Nebeneing., Donnerstag, 19—20 Uhr, Kam. Schütt. **Altstadt-Schwachh.:** Mittwoch, 16—19 Uhr, Schleifmühle 25, Frau Antoni.

**Moderne Küchen, sonstige Zimmer-Einzelmöbel, große Auswahl, eigene Anfertigung, auf Bedarfsdeckungsscheine u. erleichterte Zahlungsbed.**
**R. Köster,** Neustadtsheerstraße 8

## Auktionen

**Zwangs-Versteigerung**
am Dienstag, d. 17. Sept. 1935, vorm. 10 Uhr, versteigere ich im Pfandlok. Königstraße 11:
Büfett, Bücherschrank, Schreibtisch, Couch, Standlampe, Schreibmaschine, Radioapparat, Teppich, Oelgemälde, Damenpelzmantel, Kamin- und Schreibtischuhren u. a. m. meistbietend gegen bar.
**Ruhnke**
Gerichtsvollzieher, Langenstr. 14 I. Domhs. 253 78

## Tiermarkt

**Verkauf**
Wach- und Gebrauchshund, erstklass. dressiert, preiswert. Nachfr. Weser 852 80

**Prima Ferkel**
Futterschweine
Schaldsbrücker Heerstraße 251

**Erstkl. jg. Boxer,**
An der Gothe 1 d

**Erfolgreiche Werbung durch die Bremer Zeitung**

**Radio billiger**
**Modell 1934/35**
Saba III Röhren OL. früher 253 — jetzt 192,—
Mende II Röhren „ 215,— „ 177,—
Nora „Kleinli" „ 201,— „ 149,50
Blaupunkt „ 205,— „ 172,—
Lange „ 148,— „ 105,—
**außerdem Modelle 1935/36 auf Lager**
**Volkssempfänger - Allstrom vorrätig**
**Zahlungserleichterung b. z. 10 Monat.**
**Radio - Reparaturen billig, Röhrenprüfer gratis**
**Große Auswahl in Zieharmonikas**
**Musik und Radio**
*Michael Wernec*
Bremen, Töferbohmstr. 11
ab Faulenstr. Tel. Rol. 946

**Ärzte-Tafel**

**Verreist:**

**Dr. med. Kübler**
Sonnenstr. 3 a

**Dr. med. Fritz Meyer**
Föhrenstr. 56

**Prof. Dr. H. Smidt**
Chirurg
Kohlhökerstr. 62
vom 18. bis 30. September

**Dr. med. Thorbecke**
Frauenarzt
Löningstr. 23

**Von der Reise zurück:**

**Dr. med. H. Behmann**
Lungenfacharzt
An der Weide 38

**Dr. med. Depken**
Frauenarzt
Am Wall 198

**Dr. med. Eirund**
Frauenarzt
Brückenstr. 58

**Dr. med. Ertl**
Am Dobben 51

**Dr. med. E. A. Hartmann**
Vegesackerstr. 13
(Ecke Reuterstr.)

**Dr. med. Korthauer**
Frauenarzt
Am Dobben 88

**Dr. med. Mallet**
Schillerstr. 2

**Dr. med. Ostermeyer**
Chirurg
Schwachh. Heerstr. 3

**Dr. med. Peltzer**
Nervenarzt
Breitenweg 54

**Dr. med. Petersen**
Frauenarzt
Lüneburgerstr. 20

**Dr. med. Umlandt**
Röntgen-Facharzt
Breitenweg 50

**Dr. Fritz Martens**
Zahnarzt
Am Wall 164

**Dr. Rauhls**
Zahnarzt
Ostertorsteinweg 79

**Dr. med. Wegerdt**
Horn, Leher Heerstr. 86

**Prof. O. Schmidt**
Frauenarzt
Kohlhökerstr. 65
Sprechstunden:
9 bis 10, 3 bis 5 Uhr
Sonnabends 9 bis 11 Uhr

**Praxis wieder aufgenommen:**

**Dr. med. Franz Schlunk**
Dobben 31
Sprechstunden:
vorm. tägl. 10 bis ½2 Uhr
nachm. Montag, Donnerstag 3 bis ½8 Uhr, Dienstag, Freitag 3 bis 4 Uhr

**SCHAUSPIELHAUS**
**gehen Sie**
heute, Sonntag, 6 Uhr: unbedingt ins glänzende Gastspiel
**Heinz Rühmann**
mit seinem ausgezeichneten Ensemble!
**Ihr erster Mann**
Lustspiel von Gustav von Moser
Kleine Gastspielpreise
Heute, Sonntag, nachm. 4 Uhr: Gastspiel
**Heinz Rühmann**
**Der Mustergatte**
(Ganz kleine Preise)
Montag: Serie A/2
Dienstag: Serie B/2
Mittwoch: 2. Sonderab. „Mittwoch" und N. S. K. G.
**Die Nacht mit dem Kaiser**
Donnerstag:
**Der Herrscher**

## Verschiedenes

**Norddeutscher Lloyd Bremen**
Die in der Zeit bis zum 31. Dezember 1935 bei uns und unseren Geschäftsstellen **herrenlos zurückgebliebene Gepäckstücke** sowie die uns an Bord als gefunden abgelieferten Gegenstände sollen gemäß § 979 des BGB. Ende November dieses Jahres öffentlich versteigert werden. Die unbekannten Eigentümer werden aufgefordert, ihre etwaigen Ansprüche bis zum 1. November d. J. geltend zu machen.
Bremen, 13. September 1935.
**Norddeutscher Lloyd.**
Gepäck-Abteilung.

Auf Bahnhof Kirchweihe werden

**Viehbuchten**

nach Meistgebot (Jahresmiete) vom 1. 10. 1935 auf unbestimmte Zeit vermietet. Nähere Auskunft gibt der Bahnhof Kirchweihe. — Angebote sind an das Reichsbahn-Betriebsamt 2 in Bremen zum 20. September 1935 zu richten.

**Reichsbahn-Betriebsamt 2 in Bremen**

Ich habe mich als
**Facharzt f. Geburtshilfe u. Frauenkrankheiten**
niedergelassen
Priv.-Doz. **Dr. H. U. Hirsch-Hoffmann**
Direktor der Frauenklinik der Städt. Krankenanstalten
Sprechzeit: 12—1 und 5—6
außer Donnerstag nachmittag
BREMEN, Rembertistr. 71, Fernsprecher 28121

**Lest und verbreitet die Bremer Zeitung**



**Nur noch 10 Minuten**
**dann ist Schluß im Geschäft, dann kommt mein Mann nach Hause ... Ja, nichts geht doch über ein so schönes u. freundliches Heim! Man muß es Panhorst schon lassen: Er versteht sich meisterhaft darauf, es einem ohne großen Kosten-Aufwand nett und wohnlich zu machen. Schon wer sich in seiner großen Möbelschau, der Halle mit den verschiedenen Modellen Polstermöbel, oder den Einzel-Boxen mit zimmermäßig aufgestellten Einrichtungen umsieht, merkt sofort, daß alle seine Wünsche bei Panhorst zuverlässige, verständige Behandlung finden.**

**Wertmöbel eben doch von**
**PANHORST**
**Hemelingen • Poststraße 3-11**
**Komplette Wohnungs-Einrichtungen • Moderne Polstermöbel, Teppiche, Matratzen**

**Erklärung!**
Die von mir am 9. September 1935 im Geschäftslokal des Herrn **Willi Dittfeld, Bremen, Sögestr. 32,** kurz vor 19 Uhr vor dem Personalkund in Anwesenheit von Kundschaft gebrauchten Äußerungsgestalt ließe mich hier nicht neppen, ich sei ja auch wohl in einem jüdischen Unternehmen", und nach aufklärendem Vorhalt: „jedenfalls sei das Geschäft bis vor kurzem ein jüdisches Unternehmen gewesen, Ditzfeld sei doch ein Jude", nahms ich hiermit mit dem Ausdruck größten **Bedauerns** zurück. Meine obigen Behauptungen sind sämtlich unrichtig, wovon ich mich überzeugt habe.
Bremen, den 11. September 1935
**Berta Krauß**
Bremen, Osterholzer Straße 27 II

## Häuser und Grundstücke

**Verkauf**

**Doventor: Zweif.-Haus** f. 6—7000 **Midding,** Mahler 23678. Höfen 89

**Barz.,** 185qm, Obfft. Bude, Laube, Sodb., Herd. 230 M. Hufe, Northeimerstr. 43

**Eigenheime**
Südl. Vorst. 5 Zi., Kü., Bad. 2500,—
Grd. 6—800 qm,
M.: Kattenesch-weg 54 oder Langenstr. 8 III.

**Mehrere Häuser** ausnahmsl. 7—12 **Midding,** Mahler 23678. Höfen 89

**Bauplätze in Oberneuland „Eigenheim"**
Bau- u. Siedlg.-G.m.b.H. - D 2964
Am Wall 177

**Einf.-Part.-Haus** u. Garte n. 7000 **Midding,** Mahler 23678. Höfen 89

**1-Fam.-Haus** m. 500 qm Garten. Oelsebg.-Grambke. 6.7000 RM. Anz. ½. Angeb. u. Z 9829

**1-Familien-Parterre-Haus** Meierstr. 87

Freundl. Gartenhäuschen billig Hamb'str. 208 I L.

**Bäckerei**
Zentrum. 15000 **Midding,** Mahler 23678. Höfen 89

**Backwaren-Verkaufsstelle** mit Einrichtung. Angeb. u. Z 9835

**Rad.-Spez.-Geich.** gute Lage krankheitsh. zu verk. Angeb. u. Z 9831

**Zweifamilienhäuser, abgestd.**
Baltrumer Straße ab Moller Straße
**Preis 13 000 bis 14 900 RM.**
**Fr. Bollmann,** Baugeschäft.
Glückstädter Straße 4

**Ein- u. Zweifamilienhäuser**
mit allen Bequemlichkeiten der Neuzeit, äußerst preiswert und günstige Zahlungsbedingungen.
**Georg: Gröninger Straße und Schwachhauser Ring**
mit großem Garten.
**Scharnhorststraße**
und
**Osterdeich**
im Bau befindliche und neu zu erbauende Ein- u. Zweifamilienhäuser, sehr rentabel. Käufer wohnt fast frei.
**G. Koester**
Baugeschäft.
Clausenstr. 36. Hohenzollernstr. 154

An der Gießerei, Haller, Hameiner und Augsburger Straße zu erbauende und im Bau befindliche
**Ein- u. Zweif.-Häuser**
zu günstigen Bedingungen.
**H. Wilhelm Köstermann**
Baugeschäft, A. d. Kamp 21
Inh. R. Wiedmann,
Baumeister
Besichtigung erbeten.

## Kaufgesuch

Kl. Haus am L. Umgeg. Bremens Ang. 1000 M. Angeb. u. B 983

## Geschäfte

**Lebensmittelgesch.** u. günstl. Bedingg. zu pachten oder kaufen gesucht. Angeb. u. B 982

## Pachtgesuch

**Parzelle** zu pachten gesucht. Angeb. mit Preis unter O 9814.

Ein kleines oder großes Feld, als Anlegte zu pachten; dazu wird ganz bestimmt das Geld für's Pferd nicht fehlen!

**Zweifamilienhäuser, abgestd.**
Baltrumer Straße ab Moller Straße
**Preis 13 000 bis 14 900 RM.**
**Fr. Bollmann,** Baugeschäft.
Glückstädter Straße 4

**Ein- u. Zweifamilienhäuser**
mit allen Bequemlichkeiten der Neuzeit, äußerst preiswert und günstige Zahlungsbedingungen.
**Georg: Gröninger Straße und Schwachhauser Ring**
mit großem Garten.
**Scharnhorststraße**
und
**Osterdeich**
im Bau befindliche und neu zu erbauende Ein- u. Zweifamilienhäuser, sehr rentabel. Käufer wohnt fast frei.
**G. Koester**
Baugeschäft.
Clausenstr. 36. Hohenzollernstr. 154

An der Gießerei, Haller, Hameiner und Augsburger Straße zu erbauende und im Bau befindliche
**Ein- u. Zweif.-Häuser**
zu günstigen Bedingungen.
**H. Wilhelm Köstermann**
Baugeschäft, A. d. Kamp 21
Inh. R. Wiedmann,
Baumeister
Besichtigung erbeten.

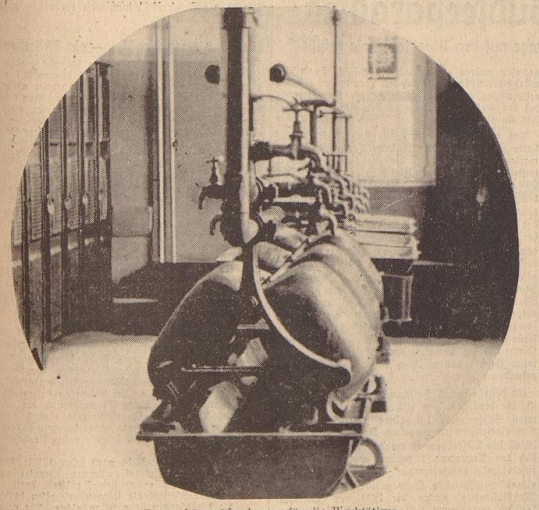


# Licht aus der WESER

Aus einer kleinen Fischereisiedlung am Ufer der Weser ist in tausendjähriger Entwicklung unsere heutige Großstadt Bremen geworden, deren Häusermeer sich weit zu beiden Seiten des Flusses ausbreitet. Wo einst eine Handvoll Fischer von dem Reichtum, den ihre Netze aus den Fluten holten, ihr Auskommen fanden, lebt heute ein Gemeinwesen, das über 300 000 Menschen Heimat und Lebensmöglichkeit bietet. Eins aber ist all die Jahrhunderte hindurch gleichgeblieben: Immer ist die Weser unser Lebensquell gewesen. Nur das äußere Gesicht hat sich in der langen Zeit geändert. Nicht mehr der Fischfang ist der hauptsegen, den unsere Lebensader uns spendet, sondern es sind die Erträgnisse des Handels. Des Welthandels dürfen wir mit Stolz sagen, denn heute können die Ozeanriesen mit den Schätzen aus allen Erdteilen bis mitten hinein in unsere Stadt gelangen. Auch das danken wir der Weser, die uns einen Zugang zur Nordsee und damit zu allen Weltmeeren schafft. Und noch unendlich viel mehr. Wir wollen daran denken, daß ihre Fluten das Land, das die Ufer umsäumt, zu fruchtbarem Ackerboden macht, dessen Früchte wir nun Tag für Tag verzehren dürfen. Auch unsern Durst stillen sie, denn wir wissen ja, daß das Trinkwasser für unsere Stadt zum größten Teil der Weser entnommen wird. Und wem wäre sie nicht weiter eine Quelle immerwährender Freude, wenn wir auf wundervollen Spaziergängen am Flußufer, durch ein Bad in kühler Flut oder durch die mannigfachen Arten des Wassersports Erholung und neue Schaffenskraft suchen? Aber noch eins soll nicht unerwähnt bleiben, was uns ebenfalls die Weser schenkt. Das Licht, das Tag für Tag in Häusern und Straßen aufflammt. Einen Streifzug durch das Wehr wollen wir jetzt machen, dessen Turbinen vom Wasser der Weser getrieben werden und die Kraft für Tausende und aber Tausende elektrischer Lampen erzeugen. Nahrung, Wasser, Gelderwerb, Freude und Licht, das ist wahrlich ein Reichtum, der die Liebe und innere Verbundenheit mit der Weser rechtfertigt, die jeder echte Bremer im Herzen trägt.

Unser Weg führt uns den herrlichen Osterdeich entlang flußaufwärts. Bis hinaus nach Hastedt. Hier draußen am Rande der östlichen Vorstadt liegt das Weserwehr, dem unser Besuch gilt. — Schon von weitem grüßt der hochragende Bau des Wasserkraftwerkes herüber und weist uns den rechten Weg.

Nun stehen wir auf der Fußgängerbrücke, die sich hoch über dem hier weitausgebuchteten Flußbett zum anderen Ufer spannt. Von dieser Stelle haben wir einen herrlichen Ueberblick über die ganze gewaltige Anlage. Zunächst fesseln uns einmal die beiden mächtigen Wehre, die zu unseren Füßen liegen. Es sind sogenannte Sektorwehre. Jedes hat die stattliche Länge von 54 Meter. Ihre Eisenwände sind schräg flußaufwärts gestellt und sperren den Lauf der Oberweser. Je nach dem Grad ihrer Schrägstellung stauen sie das Wasser mehr oder weniger auf. Das Gefälle zwischen Ober- und Unterweser beträgt an den Wehren bei normaler Wasserführung des Oberlaufs etwa drei Meter. Es ändert sich jedoch täglich zweimal mit Ebbe und Flut, deren Einfluß sich noch bis zum Fuß des Wehrs erstreckt. Bei Niedrigwasser kann das Gefälle sogar bis zu fünfeinhalb Meter betragen. Erhält die Oberweser infolge lang anhaltender Regenfälle oder bei starker Schneeschmelze reichlich Wasser aus ihren Nebenflüssen, so kommt es auch häufig genug vor, daß der Wehrkörper gesenkt werden muß, um die größeren Wassermassen ohne Stauerhöhung im Oberwasser abzuführen. Es ergiebt sich dann ein brausender Wasserfall in die Unterweser. Aber das sind Ausnahmefälle. Normalerweise sorgt eine selbsttätige Regelung am Wehr dafür, daß der Stau auf einer festgesetzten Höhe gehalten wird.



Der schöne Waschraum für die Werktätigen

Doch nun weiter. Es gibt ja noch eine Menge anderer Dinge zu schauen. Wir wenden uns dem Riesenbau des Wasserkraftwerkes zu, das mit seiner breiten Front sich an das Wehr anschließt und die Fortsetzung der Weitersperre bildet. Sehen wir uns erst einmal draußen etwas um! An der Vorderfront erblicken wir eine Reihe großer Türen aus schweren Eichenbalken. Sie bilden die Verschlüsse zu den Einlaßöffnungen für die Turbinen und werden je nach Bedarf mechanisch geöffnet oder geschlossen. Flußaufwärts schiebt sich eine flache Plattform in den Strom hinaus. An ihrer Stirnseite trägt sie einen bis auf den Grund reichenden Rechen, dessen dicht nebeneinanderstehende Eisenstäbe dafür sorgen, daß keine im Wasser schwimmenden Gegenstände in die Turbinen gelangen können. Dieser Rechen kann durch eine besondere fahrbare Reinigungsmaschine gesäubert werden. Manch seltsamen Gegenstand hat sie schon neben Treibholz und abgerissenen Pflanzen aus dem Wasser gehalt. Ganz besonders im Winter bereitet die notwendige Reinigung oft große Schwierigkeiten. Dann ballen sich unzählige winzige Eiskristalle und der im Wasser vorhandene Schlick zu einem zähen Brei zusammen. Meterdick staut sich dieses Schlammeis häufig vor dem Rechen. Und wenn es der Reinigungsmaschine nicht mehr gelingt, das Hindernis fortzuräumen, so bleibt nichts anderes übrig, als das so viel Wasser zum Betrieb seiner Turbinen entnehmen, daß die Schiffahrt nicht durch zu niedrigen Wasserstand der Oberweser gefährdet wird. Nun sollte man meinen, daß ein möglichst hoher Wasserstand von allen freudig begrüßt würde. So wäre es auch, wenn nicht auch noch auf die Landwirtschaft Rücksicht genommen werden müßte. Für sie bedeutet aber wieder Hochwasser eine Gefahr, da dann die Oberweser leicht über die flachen Ufer treten und die Ländereien überschwemmen kann. Aber langjährige Erfahrungen haben auch hier gezeigt, wo der goldene Mittelweg liegt, der allen Anforderungen am besten gerecht wird. Es sei an dieser Stelle nochmals wiederholt, daß Vereisung sogar die Stillegung des ganzen Werkes bewirken kann. Und Gefahr besteht ausgerechnet in den Wintermonaten, wenn der Stromverbrauch gerade am höchsten ist.



Bei der Arbeit an den Laufrädern einer Turbine

Nach all dem eben Gesagten könnte man allerdings leicht auf den irrigen Gedanken kommen, daß die Elektrizitätsversorgung unserer Stadt eine sehr unsichere Sache wäre und ganz den Zufälligkeiten ausgesetzt ist, mit denen das Wasserkraftwerk zu rechnen hat. Das ist aber keinesfalls so. Das Weserwerk ist nämlich nicht unser einziger Stromversorger, wie häufig angenommen wird. Es muß daher in diesem Zusammenhang erwähnt werden, daß Bremen neben dem Wasserkraftwerk auch noch ein Dampfkraftwerk besitzt. Es liegt Werk vorübergehend stillzulegen. Besser lassen sich schon die auf dem Wasser treibenden Eisschollen beseitigen. Sie können zwar auch nicht einfach herausgefischt werden, aber man wußte sich auf eine andere Weise zu helfen. Die Plattform hat die Gestalt von zwei flachen, nebeneinanderstehenden Dreiecken erhalten, so daß die Schollen sich nicht mehr aufstauen können, sondern an den Schrägseiten entlanggleiten müssen und dann in einen Durchlaßkanal zur Unterweser gelangen.

*

Ueberrascht schauen wir uns um, sobald wir in der riesigen Maschinenhalle des Werkes stehen. So blitzsauber haben wir es uns hier drinnen nicht vorgestellt. Der langgestreckte Raum ist mit bunten Fliesen ausgelegt, die hohen Wände sind hell gestrichen, und durch die mächtigen Fenster ringsum strömt in den ohnehin schon so freundlichen Raum auch noch eine Flut goldsunkelnden Sonnenlichtes. Und in diesem wunderschönen Rahmen ragt vor unseren Augen eine lange Reihe mächtiger Maschinen auf. Auch auf ihren blitzenden Stahlleibern geistern zuckende Lichtreflexe. Hier sehen wir einmal deutlich, daß auch eine technische Anlage keinesfalls ein nüchternes Gesicht zu haben braucht, sondern daß sich Sachlichkeit und Schönheit sehr wohl harmonisch zusammenformen lassen.

Erfüllt uns nach diesem ersten kurzen Rundblick schon aufrichtige Bewunderung, wie staunen wir erst, wenn uns vom Maschinening enieur all die interessanten Einzelheiten der Anlage gezeigt und erklärt werden. Zunächst hier oben. Wir hören, daß die lange Reihe surrender Maschinen die Generatoren, also die Stromerzeuger, sind. Elf Stück, entsprechend der Anzahl Turbinen, mit denen das Werk ausgerüstet ist. Von jeder Turbine führt eine Welle herauf, mit der das Laufrad je eines Generators unmittelbar gekuppelt ist. Ein selbsttätiger Regulator sorgt dafür, daß die Umdrehungen stets gleichmäßig sind. Die Generatoren erzeugen Drehstrom von 3 mal 7000 bis 3 mal 7500 Volt Spannung. Ihre Gesamtleistung beträgt 8000 Kilowatt. Dabei ist jedoch vorausgesetzt, daß alle Maschinen voll in Betrieb sind, was leider nicht immer der Fall sein kann, so daß die Stromerzeugung häufig Schwankungen unterworfen ist. Selten sind es notwendig gewordene Reparaturen, die den Ausfall der einen oder anderen Turbine bewirken. Oefter setzen die leider unvermeidbaren Unterschiede des Gefälles, von dem ja der Wasserdruck abhängt, die Leistung der Anlage herab. So nimmt das Gefälle allein durch die Flut zweimal täglich um rund zweieinhalb Meter ab. Ferner muß, da das Wehr ja nicht nur der Elektrizitätserzeugung, sondern auch der Regulierung des Wasserstandes dienen soll, auf die Erfordernisse der Flußschiffahrt Rücksicht genommen werden. Das gilt vor allem jetzt im Sommer, wo die Oberweser ohnedies nur wenig Wasser führt und die Flußfähne oft nur einen Bruchteil ihrer Ladefähigkeit ausnutzen können. Das Kraftwerk wird daher nur ebenfalls hier draußen in Hastedt am Weserufer und ist so weit ausgebaut, daß es jederzeit in der Lage ist, die Stromversorgung allein zu bewältigen. Um sich ein klares Bild zu machen, muß man sagen, das Dampfkraftwerk ist der Hauptstromversorger, und das Weserwerk stellt eine wertvolle Ergänzung und Entlastung dar. Das kommt auch in dem Jahresverbrauch unserer Stadt deutlich zum Ausdruck. Er beträgt rund 100 Millionen Kilowattstunden, von denen etwa 30 bis 35 Prozent, also 30 bis 35 Millionen Kilowattstunden, aus der Weser gewonnen werden.

*

Doch nun zurück ins Weserwerk. Wir sind inzwischen ein Stockwerk tiefer gewandert und stehen vor einem kleinen Einsteigeloch, dessen Deckel herausgehoben ist. Von unten gähnt uns ein finsterer Abgrund entgegen. Mit leisem Grusseln zwängen wir uns durch die enge Luke und tappen dann mit etwas unsicheren Beinen die uns ungewohnte senkrechte Steigleiter hinunter. Es paßt sich gut, daß gerade an einer Turbine gearbeitet wird und wir einmal in den dazugehörigen, fest natürlich leeren Brunnen hinabsteigen können. Die Augen müssen sich allerdings erst an die nur durch ein paar elektrische Lampen schwach erhellte Finsternis hier unten gewöhnen, bis sie nähere Einzelheiten unterscheiden können. Erstaunt sehen wir uns nun um. Ringsum feuchtglitzernde Betonwände. Nur nach vorne zu schließt ein Holzschott aus schweren Eichenbohlen die Brunnen gegen die Weser ab. Unwillkürlich überkommt uns ein kleines Grauseln bei dem Gedanken, daß uns nur eine Holzwand von den alles zermalmenden Wassermassen dort draußen trennt. Doch fort mit solchen Hirngespinsten! Schließlich müssen hier unten ja monatelang Menschen arbeiten, und es ist wohl selbstverständlich, daß für ihre Sicherheit hinreichend gesorgt ist. Schauen wir uns lieber die Turbinen an! Die von der Decke herabkommende Welle endet in zwei mannshohe Laufräder. Zwischen den Radkränzen sind, ähnlich wie bei einem Mühlrad, die Schaufeln angebracht, die den Wasserdruck auffangen und die ganze Turbine in Bewegung setzen. Da dieser Teil der Anlage dauernd dem Wasser ausgesetzt ist, muß er besonders sorgfältig gewartet werden. Für die Arbeiter eine nicht gerade sehr saubere Arbeit, die aber nur einige Monate zur Zeit des Wassermangels dauert.

*

Es kann unmöglich noch von all den mannigfachen und interessanten Einzelheiten erzählt werden, die wir auf unserem Rundgang zu sehen bekommen. Aber eins darf auf keinen Fall unerwähnt bleiben: Die vorbildlichen Einrichtungen, die hier zum Wohlbefinden der Arbeiter geschaffen wurden. Voll Stolz werden wir in den Frühstücksraum des Weserwerks geführt. Ein geräumiges und sehr helles Zimmer mit sauberen Tischen und Bänken. Ein elektrischer Herd gibt Gelegenheit, zum Frühstück auch heißen Kaffee zu bereiten. Ein Lautsprecher sorgt für Unterhaltung in den Arbeitspausen. Und der schöne Anstrich, Bilder und Blumen geben dem Raum ein besonders freundliches Aussehen. Denselben Charakter haben auch Wasch- und Baderaum. Auch hier alles hell und geräumig. In der Mitte eine lange Reihe Waschbecken mit kaltem und warmem Wasser und ringsum an den Wänden verschließbare Spinde. Eine Tür führt in den anschließenden Baderaum. Es ist wohl jeder ehrlich überrascht, der hier einmal hineingeschaut hat. Der ganze Raum ist weiß gefachelt und enthält neben einer Reihe Duschen auch eine Badeeinrichtung, wie sie die meisten Volksgenossen wohl kaum in ihrer Wohnung haben.

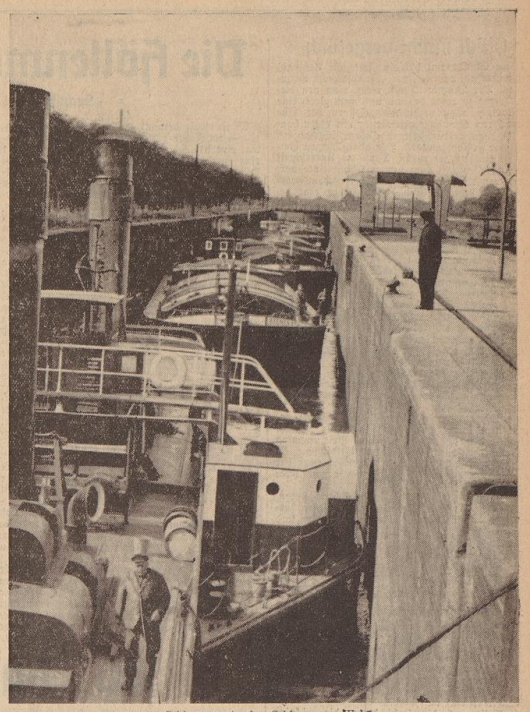
Mit wie wenig Mitteln ein Arbeitsplatz verschönt werden kann, haben wir auch drüben im Dampfkraftwerk gesehen, dem wir ebenfalls einen Besuch abstatteten. Hier verunzierte z. B. ein sahler nüchterner Bau die ganze Umgebung. Da sich an seiner Form kaum etwas ändern ließ, überrankte man ihn kurzerhand mit Efeu. Die Wirkung ist überraschend. Jetzt ist aus dem unschönen Kalten ein grün umsponnenes Landhäuschen geworden. Man hat um so weniger den Eindruck, auf einem Fabrikhof zu stehen, als das Gelände, soweit es nicht zur Aufschüttung des Kohlenvorrats benötigt wird, mit sauber gepflegtem Rasen bedeckt ist. Und es ist gar kein komischer Anblick, daß, wie es hier der Fall ist, neben dem Riesenhaufen Kohlen zwei weißgestrichene Bänke an dem schönen Weserufer stehen und sich Männer in Arbeitskleidung darauf ausruhen. Wir freuen uns, daß der Begriff „Schönheit der Arbeit" immer mehr Verständnis und Verwirklichung findet.

*

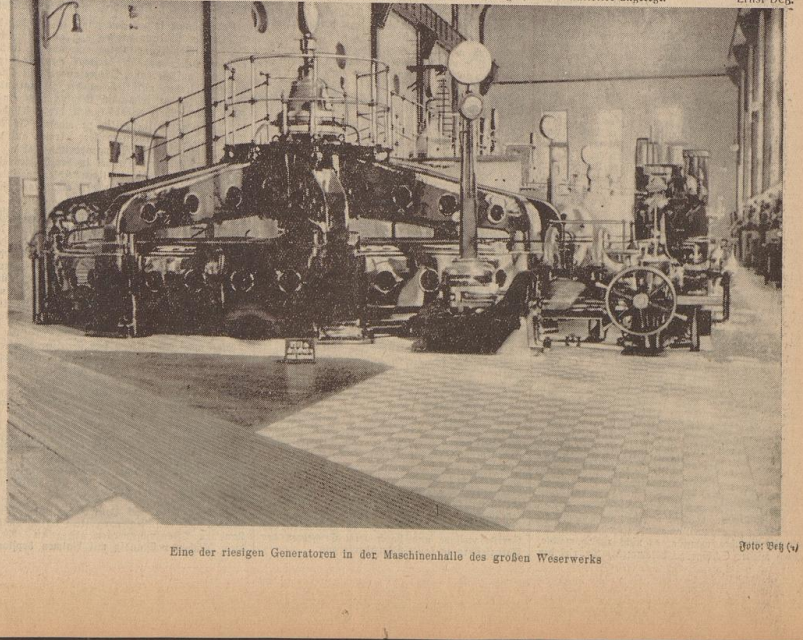
Gehen wir nun auf der Brücke entlang weiter zum Hafenhauser Ufer, so schauen wir auf die hinter dem Kraftwerk gelegene große Schleusenanlage hinab. Sie ist ganz den Erfordernissen der Flußschiffahrt angepaßt. So ist sowohl eine Schleppzugschleuse als auch eine Einzelschleuse vorhanden. Die eine bietet einem ganzen Schleppzug auf einmal Platz, während mit der anderen Einzelfahrzeuge schnellstens durchgeschleust werden können.

Aber nicht nur Fahrzeuge begehren hier am Wehr Durchlaß, sondern auch Wanderfische. Um auch ihnen den Auf- und Abstieg möglich zu machen, hat man noch einen Wildbach, Fischtreppe und Allleiter angelegt.

Ernst Beß.



Schleppzug in der Schleuse am Wehr



Eine der riesigen Generatoren in der Maschinenhalle des großen Weserwerks

Foto: Beß (4)

## Glück macht vergeßlich

Jedes Standesamt hat eine stattliche Auswahl merkwürdiger und lustiger „Eundsachen" aufzuweisen. Der Beamte lächelt, wenn man von diesem Thema zu reden beginnt und weiß gleich eine nette Episode zu erzählen. „Gestern hat eine junge Frau bei uns einen Koffer mit einer ganzen Babyausstattung liegengelassen." Sicher ein seltsamer Fundgegenstand. Vor allen Dingen bleiseltsamer Fundgegenstand. Vor allen Dingen bleibt unter den Ehepaar darf nur mit Amtstinte vorgenommen werden. Es ist früher manchmal vorgekommen, daß sich in den Füllhaltern eine besonders präparierte Flüssigkeit befand, die nach einiger Zeit unsichtbar wurde. So liegen stattliche Kollektionen aller Füllederhaltermodelle wohlverwahrt in den Schränken der Standesämter, und Brillantringe und kostbare Armreifen daneben. Blumensträuße, Handschuhe, Spazierstöcke, Mäntel und Hüte wurden in der Aufregung der ersten Ehestunde vergessen.

Ein Ehepaar ließ im Vorzimmer einmal eine leckere große Torte stehen und fügte einen Zettel hinzu, auf dem zu lesen stand: „Damit der Herr Standesbeamte auch etwas von unserer Hochzeit hat." Zwei andere Neuvermählte hinterließen ein Kätzchen, dem ein junger Kanarienvogel entflog, als es geöffnet wurde.

In einem vergessenen Paket fand ein Beamter einen dicken Packen leidenschaftlicher Liebesbriefe, die ein nun verheirateter Don Juan von seinen früheren „Bräuten" erhalten hatte. Ueber 30 junge Damen hatten ihm liebevolle Briefe geschrieben, von denen er sich nun in letzter Minute befreite. Ein anderer ließ einen Briefumschlag mit einer nicht unbeträchtlichen Geldsumme im Zimmer des Standesbeamten liegen. Rachher bat er, den Betrag zur Unterstützung armer Eheleute zu verwenden.

Eine junge Ehefrau ließ ihren Schirm stehen, in dem sich — wie sich bei näherem Hinsehen herausstellte — eine ganze Reihe von Andenken und kleinen Schmuckstücken befand.

Seidenstrümpfe, Lotterielose und Taschentücher gingen in die Armee der herrenlosen Besitztümer ein. Sofern es sich nicht um wirklich wertvolle Dinge handelt, bleiben die Gegenstände meist unabgeholt in den Schränken liegen.

Kürzlich fand man in einem Sessel einen Briefumschlag mit einigen Dutzend Heiratsinseraten. Vermutlich hat die junge Dame durch sie ihr Glück gesucht und — gefunden.

Recht seltsam ist die Tatsache, daß vor einiger Zeit sogar mehrere Eheringe auf dem Standesamt gefunden wurden. Hat sich hier ein nun gebesserter Lebemann der Andenken an frühere „Hochzeitsreisen" entledigt?

Groß ist auch die Zahl derer, die wichtige Papiere und Ausweise liegenlassen. Besonders lustig ist aber der Fund einer alten Spieluhr, die jede Stunde verkündet: „Ich hab' mich ergeben mit Herz und mit Hand . . ." Ihr ferneres Vorhandensein auf dem Standesamt wurde von dem Beamten mit Recht als unnötig erklärt.

## Gaunerstreich wie nie zuvor

Einer der gefährlichsten Insassen des Zuchthauses in Bruchsaln hat sich soeben einen ungewöhnlichen Streich geleistet. Er war in der Strafanstalt als Koch beschäftigt. Eines Tages sah er nun an einem Garderobenhaken den Rock des Sohnes vom Anstaltsdirektor hängen. Er nahm ihn weg, zog ihn an, untersuchte die Taschen, fand darin eine Brieftasche mit Geld und einen Führerschein. Sofort ließ er seine Töpfe stehen und spazierte, „seine" Ausweise vorzeigend, gemächlich zwischen den Posten hindurch zum Tore hinaus, schnurstracks auf den Flugplatz zu. Ein Flugzeug nach Sidney war gerade startbereit. Ein Platz war zwar vollbesetzt, aber als „Sohn des Anstaltsdirektors", der sich durch seinen Führerschein auswies, erhielt er doch noch einen Platz, zahlte mit dem Geld aus der Brieftasche und flog ab. Unterwegs hat er den Flugzeugführer, doch nicht ganz bis Sidney durchfliegen. Er verfolge einen entkommenen Sträfling und müsse früher aussteigen. Und der Pilot machte tatsächlich 100 Kilometer von Brisbane entfernt eine Zwischenlandung. Als man in Sidney den Ausbrecher am Flugplatz verhaften wollte, war er zum masslosen Erstaunen der Polizei bereits „ausgeflogen". Seitdem ward er nicht mehr gesehen.

## Wegen der Liebe — 7:1

Wegen der Schönheit des Albanermädchens Fetime Balibelitsch sind im Laufe der letzten Jahre sieben Menschen in den Tod gegangen. Meist über Vusanja, ihren Heimatort, hinaus, spricht man von dem Verhängnis, das sich um dieses Mädchen rankt. Vor ein paar Jahren verletzte Fatima die alten Dorfgesetze insofern, als sie jemanden aus ihrem eigenen Ort heiratete. Das kränkte ihre Brüder so sehr, daß einer von ihnen, Sulfo mit Namen, seinen Schwager tötete. Darauf entspann sich eine Blutrache-Serie, die erst aus entspann sich eine Blutrache-Serie, die erst aus der Vernichtung des siebenten männlichen Mitgliedes dieser Familie, zu Ende zu gehen scheint.

# Die Höllenmaschine als „Friedensstifter"

### Sechshundert Jahre Schießgewehr — Vom Radschloß zur Zündnadel

Es ist wenig bekannt, daß bereits vor 600 Jahren — im Jahre 1335 — in England zum erstenmal eine Art Schießgewehr benutzt wurde. Es war eine Handfeuerwaffe, die jedenfalls mehr einem kleinen Geschütz als einem Gewehr glich. Das Pulver auf dem Zündloch wurde mit glühendem Eisen zum Aufflammen gebracht, worauf sich die Pulverladung im hinteren Raum des Rohres entzündete, explodierte und die Kugel hinausschleuderte. Die Wiege der Handfeuerwaffen aber muß im Orient gestanden haben; denn das Schießpulver, bestehend aus einer Mischung von Schwefel, Kohle und Salpeter, konnte bereits um das Jahr 1175 in China nachgewiesen werden. Soviel heute bekannt ist, verwendet man es aber dort nur, um Feuerwerkskörper damit zu laden, die durch die eingeführte und abgezündete Zündschnur unter Getöse explodierte. Das dürften die ersten Bomben gewesen sein, von denen die Geschichte meldet. In Europa wurde erst zu Beginn des 15. Jahrhunderts eine Hebevorrichtung zum Halten und Senken der Lunte und der Pulverpfanne eines Geschützes oder eines Gewehres bekannt. Um das Jahr 1500 herum wurde das Radschloß erfunden, so daß der Schütze nicht mehr mit der brennenden Lunte bereitstehen mußte. Dieses Radschloß war zwar eine etwas umständliche und nicht immer genau funktionierende Sache; aber wenn Sicherheit und Feuerfertigkeit in Ordnung waren, spendete es die begehrten zündenden Funken. Kurz darauf bildete sich auch der Gewehrkolben aus, so daß man die start zurückschlagende Waffe gegen die Schulter setzen und einigermaßen sicher zielen konnte. Gezogene Gewehrläufe sind mit Sicherheit erst in der zweiten Hälfte des 16. Jahrhunderts nachweisbar. Das umständliche Radschloß herrschte noch im Anfang des 19. Jahrhunderts. 1815 erfand der Engländer Egg das Zündhütchen, und 1827 erdachte sich Johann Nikolaus Dreyse in Thüringen das Zündnadelgewehr.

Das waren die Waffen für das Fußvolk. Für die Reiterei ließ bereits Kaiser Maximilian „einfache und zwiefache Faustbüchsen" anschaffen, die eine gewisse Aehnlichkeit mit Pistolen hatten. Sie alledem war natürlich für die Größe und das Gewicht dieser Feuerwaffe die Kraft der Hand oder der Faust maßgebend. Die Kleinfeuerwaffen hießen zum Unterschied von den großen Handbüchsen „Feuterlinge" oder Faustbüchsen. Derartige kurze Feuerrohre finden sich schon um das Jahr 1465 in einer Wilderhandschrift abgebildet. Das Rohr hat etwa die zehnfache Länge des Mündungsdurchschnitts und ein einfaches Luntenschloß bewirkte die Zündung. Bei Beginn des Dreißigjährigen Krieges war die Radschlospistole die einzige Feuerwaffe der Reiterei. Im Laufe der Jahre entwickelte sich dann aus der Pistole mit mehreren Läufen der Revolver. Etwas Aehnliches hatte man bereits 1684 versucht, wo der Waffenmeister Zurkinden in Bern ein Gewehr mit einer Revolvervorrichtung versah. Das Experiment sollte übel auslaufen. Die Drehwalze nicht richtig auf die Lunte paßte, klemmte sich ein Schuß ein, die Waffe sprengte in viele Teile und verwundete mehrere Menschen. Das Germanische Museum in Nürnberg bewahrt z. B. noch eine Handfeuerwaffe mit Revolvervorrichtung, die in der Zeit zwischen 1620 und 1680 entstanden ist.

Ueberhaupt hat das Problem der Mehrschußwaffe die Erfinder schon vor 350 Jahren bewegt. Damals wandte sich ein Mann namens Wassingham an den englischen König, von dem er die Erlaubnis zur alleinigen Herstellung einer von ihm erfundenen Hakenbüchse erbat. Diese Büchse sollte der Beschreibung nach „zehn Kugeln oder Kügelchen aus Blei enthalten, die alle abgehen werden, eine nach der anderen, sobald man einmal Feuer gegeben hat, so daß man mit einer Hakenbüchse zehn Räuber oder andere Feinde ohne Neuladung umbringen kann."

**Höllenmaschinen, „darinnen der Tod verborgen bliebe"**

Der erste, der sich mit dem furchtbaren Plan der Herstellung einer Höllenmaschine beschäftigte, war Veit Wulff von Senftenberg. In einer Handschrift vom Jahre 1568 beschreibt er verschiedene gefährliche Formen der Höllenmaschine. Höllenmaschinen als Zeugballen, Höllenmaschinen als Schatztruhen, „darinnen der Tod verborgen bliebe". Wolle man ein Schloß, ein Kaufhaus oder ein Rathaus zerstören, dann rät der freundliche Senftenberg, einen großen Ballen herzurichten, in dem die Höllenmaschine verborgen. Man solle diesen Ballen einem guten Freund in Verwahrung schicken und ihn in einem Begleitschreiben bitten, das Bündel ihn in einem Begleitschreiben bitten, das Bündel ihn in einem Begleitschreiben bitten, das Bündel aufzuheben. Der Mann würde den Ballen in einem Gewölbe oder einer Kammer unterbringen, „da es am Weiten." Der gewissenlose Senftenberg gibt dann noch weitere Ratschläge. Besonders der eine ist erwähnenswert, indem er sich eine Höllenmaschine als „Friedensstifter" vorstellt. Um seiner mörderischen Phantasie ein Mäntelchen umzuhängen, nennt der pp Senftenberg, „mit solchen Rüstungen könne ein Fürst, der gerechte Ansprüche gegen eine Stadt hätte, diese so sehr plagen und ermüden, daß die Städter schließlich froh sein würden, sich mit ihm zu vertragen."

**Schießen ohne Knall**

Der Gedanke des geräuschlosen Gewehrs findet sich merkwürdigerweise schon 1682 bei Johann Joachim Becher aus Speyer. Er rühmt dabei das „Douson'sche Rohr". Dieser Douson „nimmt Gemeinpulver und Gemeinblei in der ordinari-Ladung, und tut weiter nichts dazu, schießet so stark als ordinari, und wird doch kein Knall gehöret, und bestehet die Kunst allein in dem Rohr, das den Knall supprimiret. Ich habe zwar selbst den Effekt dieses Rohres nicht gesehen, aber seine Hoheit der Prinz Ruprecht, haben mir etliche mahl gesagt, daß sie dergleichen Rohr haben, und die Probe darmit gethan, wie es mir denn auch Douson selbsten bekräftiget."

Zum Schluß mag noch von der Handgranate die Rede sein, die bereits im russisch-japanischen Krieg als längliwergeschoß wieder Bedeutung gewann. Die Granatenwerfer oder Grenadiere genannt, wurden 1670 in Frankreich zu besonderen Kompanien zusammengezogen. Im Jahre 1678 wurden vor der Festung Maastricht 12 000 Handgranaten und ein Jahr später vor Namur sogar über 20 000 Handgranaten geworfen. . .

# 80 Tage als Robinson gelebt

### Schicksal der Schiffbrüchigen der „Diego"

Seit 80 Tagen waren die Besatzung und die Passagiere der großen Bark „Diego" im Indischen Ozean spurlos verschollen. Ueberlebende wurden bis jetzt nicht gefunden. Nur ein Tiefseelot" entdeckt und in Sicherheit gebracht.

**Das Schiff zerschellt**

Die Bark war auf ganz normaler Fahrt von einem unerwarteten Taifun überrascht worden, so daß sie ihren indischen Bestimmungsort nicht erreichte. Zwischen Mauritius und den anderen Seestationen spielten die Funk- und Kabelsprüche. War die Bark irgendwo in den Tiefen des Indischen Ozeans versunken? — War noch irgend jemand von der Besatzung oder den Passagieren am Leben?

Was sich inzwischen abspielte, lassen wir hier durch jene erzählen, die es miterlebten, und die heute glücklich sind, der Welt wiedergeschenkt zu sein:

„Es ließ sich im ersten Augenblick gar nicht übersehen, wohin uns dieser Sturm tragen würde. Ich als Kapitän hatte nur eine Angst, daß wir zu nahe an eine der verteufelten Korallengruppen herankommen könnten. Als unser Kiel hatte uns solche Sturm schon einmal mich und mein Schiff auf ein solches Riff gesetzt. Aber diesmal kam es schlimmer. Unsere Bark wurde zerschlagen. Alles entwickelte sich in dieser Schreckensnacht so blitzschnell, daß ich heute noch nicht weiß, wie wir überhaupt alle mit dem Leben davonkamen . . ."

**Robinson-Dasein wird organisiert**

Diese weltverlorenen Tschagos-Inseln liegen als Korallenbauten mitten im Indischen Ozean, 110 Quadratkilometer groß, abseits von aller normalen Schiffsroutien. Seit dem Jahre 1810 sind diese Inseln englisch. 800 Neger wohnen hier und schlagen sich mit der Ernte von Kokosnüssen Oel und Kopra mühsam durch. Nebenbei bedienen sie auch noch die Kohlenstation auf der Hauptinsel Diego Garcia. Vorräte an Lebensmitteln gab es also nicht auf diesen Inseln.

„Unser Kapitän", so berichtet einer von der Mannschaft, „war sich gleich darüber im klaren, daß man hier vorsichtig zu Werke gehen mußte. Er organisierte gleich einen richtigen Robinson-Betrieb, in den jeder von uns und von den Passagieren sofort eingespannt wurde. Wir Männer mußten die verschiedenen Wachtposten besetzen, Nahrungsmittel sammeln, Wasserstellen ausfindig machen und ähnliche Dinge mehr. Die Frauen wurden angeleitet, Körbe zu flechten, die Küchengeräte zu erledigen und außerdem die notwendigen Geräte für den Haushalt und auch für die evtl. Ausrüstung eines Bootes aus Kokosfaser herzustellen . . ."

**Verzweiflung bricht aus**

„Im Anfang", so erzählt einer der Passagiere, „waren wir uns des Ernstes der Situation nicht so bewußt. Doch bald stellte sich heraus, daß die Fische, die wir fangen konnten, für unsere Bedürfnisse nicht genießbar waren. So waren wir also gezwungen, uns ausschließlich mit Vogeleiern, Vogelfleisch und Kokosnüssen zu ernähren. Von den Negern handelten wir einen kleinen Vorrat Reis ein. Doch dieser Vorrat war bald erschöpft.

Immer mehr begannen die Passagiere über ihr Los nachzugrübeln. Nach und nach kam eine furchtbare Verzweiflungsstimmung auf. Aus dieser Lethargie weckte uns jedoch zweimal die verwegene Tat des Ersten Offiziers . . ."

**Die Heldentat des Ersten Offiziers**

Zu dem Archipel gehört ein kleines Eiland Peros Banhos, von nach Ausjagen der Neger ein genisser Reisvorrat liegen sollte In einem selbstgezimmerten Boot, das kaum eine Chance bot, im südwestlichen Monsun seetüchtig zu bleiben, wagte der Offizier die Fahrt zu jenem Eiland hinüber.

„Wir hatten ihn schon verlorengegeben. Da kam er eines Morgens wieder zurück — das Boot voll beladen mit frischen Lebensmitteln. Als er die vorzügliche Wirkung auf die Stimmung unter uns 68 Robinsons bemerkte, wagte er ein paar Tage später von neuem diese Fahrt und kam wiederum heil zurück!"

**„Schiff in Sicht!"**

Aber noch immer waren sie ohne jede Verbindung mit der Welt. Man mußte dieses Schiff und seine Besatzung auf die Totenliste setzen. Indessen hatten in den 79 verflossenen Tagen die Posten auf den höchsten Punkten der Insel Ausschau gehalten. Endlich, am Morgen des 80. Tages, kam am Horizont der Kutter „Clan Macphee" in Sicht.

„Wir haben Feuer angezündet, die 3 Meter hoch emporloderten. Unsere letzten Patronen haben wir verschossen. Aus Hemden haben wir Fahnen gemacht. Und so gelang es wirklich, die Aufmerksamkeit des vorüberfahrenden Schiffes auf uns zu lenken. Es kamen wir wenigstens die Insel, die in der direkten Schiffahrtslinie liegendes Inselgebiet, von wo aus wir nunmehr die endgültige Rückreise in die Welt antreten können. 68 Robinsons finden nach 80 Tagen ins Leben zurück . . ."

# Das verlorene Südseeparadies

### Vor 50 Jahren wurde die deutsche Flagge auf den Marshallinseln gehißt

Im Bereich der Marshallinseln im östlichen Mikronesien der Südsee erwarb das Deutsche Reich im Jahre 1878 eine Kohlenstation auf Jaluit. Im Verlauf der fortschreitenden deutschen Kolonisierungen wurden die Inseln am 15. Oktober 1885 auch die Marshallinseln unter deutschen Schutz gestellt.

Vor 21 Jahren wurde die deutsche Flagge in der Südsee gewaltsam niedergeholt, und das japanische Sonnenbanner kam an ihre Stelle. Ein Stück deutscher Kolonialgeschichte wurde damit beendet. Eigentlich ist schon das Jahr 1857 als Beginn deutscher Kolonialgeschichte wurde damit das Geburtsjahr der deutschen Kolonialbestrebungen anzusehen. Damals errichtete die Firma Joh. Cesar Godeffroy & Sohn in Hamburg auf Samoa ihre erste Niederlassung, bald folgten andere auf den Marianner-, Karolinen- und Marshallinseln.

Bereits nach kurzer Zeit zeigte es sich, daß die Südsee ein überaus großes und aussichtsreiches Feld der Betätigung bieten würde. Das Unternehmen wurde auf die breiteste Grundlage gestellt und auf die ganze Südsee ausgedehnt. Diese Erfolge blieben natürlich in der Heimat nicht unbemerkt; aber immerhin verging noch einige Zeit, bevor andere darauf kamen, der Gesellschaft die Alleinherrschaft streitig zu machen. In den siebziger Jahren traten andere Firmen auf den Plan. Ihre Aufschließungsarbeiten gaben im Laufe der Zeit dem Handel in der Südsee eine Ausdehnung, die die dortigen Kolonien ihrem Werte nach an die Seite der aussichtsreichsten Gebiete in Afrika stellte.

Die geographische Lage der Südseebesitzungen war für den Handel von größtem Vorteil, so daß der deutsche Einfluß im Fernen Osten vor dem Kriege nicht zuletzt auf den Besitz der Südseeinseln zurückzuführen war. Die Kokospanflanzungen in Neu-Guinea und in Samoa waren allerdings älteren Datums. Auf den Marshall- und Karolineninseln aber waren gerade vor Ausbruch des Krieges die Vorarbeiten zur Anlage von Plantagen im Gange.

Man war überall nach und nach zur regelrechten Landwirtschaft übergegangen, um Ausnutzprodukte in Gestalt der nützlichen vor allem Kokosnüsse, dem getrockneten Kernfleisch der Kokospalme, dem Kakao und Kautschuk, zu gewinnen. Die Fortschritte, die hier gemacht wurden, erwiesen sich als sehr bemerkenswert. Schon allein die Kopra konnte bei ihrer Wichtigkeit für die deutsche Fettversorgung nicht hoch genug veranschlagt werden. Das Kopraöl diente zur Herstellung des wertvollsten Pflanzenfettes. Aus einer Tonne Kopra von 1000 Kilo ließen sich allein etwa 600 Kilo Kokosbutter, 65 Kilo Seife und über 300 Kilo Futtermittel herstellen.

In den letzten drei Jahren vor dem Kriege wurden von der Regierung etwa 50 000 Hektar Land zu Pflanzungszwecken abgegeben Wenn diese Flächen vollständig mit Palmen bepflanzt gewesen wären, wie es in Aussicht stand, so würde die Kokoskultur sich fast über 90 000 Hektar erstreckt haben. Aehnlich lagen die Verhältnisse bei der Kakaokultur und bei den Anpflanzungen der Kautschukbäume.

Auf einigen der Marshall- und Palauinseln hatte man außerdem gewaltige Lagerstätten der wertvollsten Phosphate, die zur Herstellung der unentbehrlichen Düngemittel dienten entdeckt. Die Phosphate lagerten auf der Erdoberfläche und hätten daher auf die denkbar einfachste Weise gewonnen werden können. Die südlichste Insel in der aus 32 Atollen bestehenden östlichen Gruppe der Marshallinseln war das durch seine besonders reichen Phosphatlager bekannte Nauru, dessen Wert auf nicht weniger als 30 Milliarden geschätzt wird. Es befindet sich heute in britischem Mandatsbesitz. Die Hauptstadt Jaluit auf den Marshallinseln, bekannt durch ihren ausgezeichneten Naturhafen, war damals der Sitz der angesehenen deutschen Jaluitgesellschaft. Beim Uebergang der Marshallinseln in japanische Hände hat die Tätigkeit der Jaluitgesellschaft infolge Beschlagnahme ihres Eigentums ein Ende gefunden.

Es besteht wenig Hoffnung, daß Japan gewillt ist, die deutschen, von ihm als Mandat verwalteten Südseeinseln bei einer Neuregelung der Kolonialfrage herauszugeben. Denn nach dem Beschluß des Völkerbundes wurden Japan die nördlich des Aequators liegenden deutschen Südseeinseln, die infolge ihrer Lage für Verteidigungszwecke von Wichtigkeit sind, als Mandatsgebiet zugesprochen. Dazu gehören vor allem die Marshallinseln, ferner die 1899 von Spanien käuflich erworbenen Karolinen und Mariannen. Die strategische Bedeutung dieser Inseln ist für das japanische Inselreich von höchstem Wert. Japan hat sich allerdings 1921 in Washington verpflichten müssen, auf den Südseeinseln keine Festungsanlagen zu errichten; aber man konnte es natürlich nicht hindern, den Verteidigungscharakter der strategisch wichtigen Punkte auf den Inseln zu erhöhen. Daß sich auf den Mariannen und Karolinen U-Boot-Stützpunkte befinden, war eine Vermutung, die längst zur Gewißheit geworden ist.

Außer dieser strategischen Bedeutung der drei Inselgruppen für Japan kommt noch der wirtschaftliche Wert hinzu. Die Mandatsinseln sind, wie es heißt, „Japans Rettungsstau zur See, wie die Mandschurei Japans Rettungsstau zu Lande ist".

Die Marshallinseln, die Deutschland vor fünfzig Jahren unter seinen Schutz stellte, sind ein verlorenes Südseeparadies. Sie werden heute, dem Vernehmen nach, von etwa 10 000 Eingeborenen, 200 Japanern und einigen wenigen europäischen Farmern bewohnt.

# Zuchthaus für entmenschte Eltern

### Der Leidensweg eines Hitlerjungen

**Kottbus**, 14. September.

Das Kottbuser Schnellschöffengericht verurteilte Ein Ehepaar aus Kirchhain wegen fortgesetzter gemeinsamer Mißhandlung eines ihm zur Pflege anvertrauten Jungendlichen zu vier bzw. fünf Jahren Zuchthaus und zu acht bzw. sechs Jahren Ehrverlust.

In der Nacht zum 28. August stürzte sich der 17jährige Hitlerjunge Lothar Küchler aus dem Fenster seiner Bodenkammer, weil er die körperlichen und seelischen Qualen, die er durch seine Pflegeeltern zu erdulden hatte, nicht mehr ertragen konnte. Kurze Zeit darauf starb er.

Damit hatte die Tragödie eines Jungen ein Ende gefunden, der jahrelang von seinen Lehrherrn und seiner Frau sowie ihren Kindern aufs schwerste mißhandelt worden war. Der Bevölkerung bemächtigte sich bei Bekanntwerden der Nachricht von dem Tode des Hitlerjungen, der von allen Kameraden und Bekannten als liebevoller und ehrlicher Junge geschildert wurde, eine ungeheure Erregung, so daß das Ehepaar zu seinem eigenen Schutz in Haft genommen werden mußte.

Die Verhandlung, die über zehn Stunden währte, ergab ein trauriges Bild unsagbarer Leiden eines Jungen, der von allen verstoßen, allein in der Welt dastehend, jeden Tag phylisch und psychisch gepeinigt wurde.

1932 kam er bei dem Angeklagten, einem Stellmachermeister, in die Lehre. Der aufgeweckte und fröhliche Junge suchte bei seinen Lehrherrn Vertrauen, fand aber kein Verständnis, sondern wurde bei den geringsten Gelegenheiten geschlagen und in gemeinster Weise beschimpft.

Für die unmenschliche Behandlung gab die Verhandlung zahllose Beispiele. Lothar befand sich eines Tages mit seinen Lehrlerten beim Kartoffelhacken. Aus einem geringen Anlaß schlugen beide auf ihn ein, so daß er zu Boden fiel. Als er nicht gleich wieder aufstand, zog ihn der Meister an den Haaren hoch.

Ein andermal wurde Korn eingefahren. Der Junge sollte die Garben auf den Wagen packen. Er lehnte es ab, weil er es nicht verstand und befürchten mußte, wenn er es nicht richtig machte, doch wieder Schläge zu bekommen. Da rief der Meister seinem Gesellen zu: „Stich ihn doch mit der Gabel!" Und seine Frau setzte hinzu: „Aber gleich durch den Wanst!"

Zahllos waren die Beispiele, die ein vernichtendes Bild von den Eltern zeichneten. Die Frau schlug bei jeder Gelegenheit mit Holzscheiten auf ihn ein, begoß ihn mit Wasser, und die minderjährigen Kinder des Ehepaares wurden aufgefordert, ihn ebenfalls schlecht zu behandeln und ihn zu schlagen. Der Junge wurde nie mit seinem Vornamen genannt, sondern immer nur „Küchler" Er mußte stets allein essen und bekam stets die schlechteste Nahrung. Mitunter zwangen sie ihn, beten, daß der Junge ihr oft um Brot gebeten habe, da er es vor Hunger nicht mehr habe aushalten können. Am Konfirmationstage der Meisterstochter mußte der Junge allein in der Küche essen.

Eines Tages war der Junge vom Dienst nach Hause gekommen und wurde wieder sofort geschlagen. Man wies ihn sogar aus dem Haus. Einer auf dem Hofe wohnenden Frau klagte er sein Leid. Sie schickte ihn zu seinen Kameraden. Einer tröstete ihn. Er ging dann zurück, heim in seine armselige Bodenkammer. Dort blieb der Junge, der weder Vater noch Mutter hatte, allein mit seinem großen Leid

In tiefer Schwermut stürzte er sich aus dem Bodenkammerfenster auf den Hof und blieb dort liegen. Hausbewohner fanden ihn. Auf die Frage: „Hast du dir das Leben nehmen wollen?" antwortete Lothar leise mit „Ja". „Sollen wir deinen Meister holen?" fragte man ihn. Der Junge winkte schwach ab: „Laßt ihn schlafen, er ist an allem, allem schuld!"

Das waren die letzten Worte des sterbenden Lothar Küchler, der ein Leben der Qual und der Verzweiflung führen mußte und den grausame, gewissenlose Menschen in den Tod trieben.

Mit scharfen Worten ging der Staatsanwaltschaftsrat mit den Angeklagten ins Gericht. Er betonte dabei, daß solche Eltern im nationalsozialistischen Staat eine Strafe verdient hätten, die ein für allemal abschrecken müsse

Die Bevölkerung umlagerte zu Tausenden das Gerichtsgebäude und brach beim Erscheinen der Verurteilten in laute Schmährufe aus.

## Der Seifensieder von Panama

Vor einigen Tagen traf in Marseille mit einem Südamerikadampfer ein gewisser Jean Baptiste Sarrazin ein. Zwei Beamte der Pariser Polizei begleiteten ihn. Mit schweren Fesseln lieferten sie ihn vorerst in das Gefängnis von Marseille ein, ihn vorerst in das Gefängnis von Marseille ein, in Kürze soll er nach Paris übergeführt werden. Sarrazin ist heute ein Mann von 65 Jahren. Er wurde jetzt wegen eines Mordes verhaftet und wurde jetzt wegen eines Mordes verhaftet und war bei der sich vor genau 15 Jahren abgespielte. Ein Zufall führte auf seine Spur.

Seinerzeit fand man eine Kassiererin in einem großen Geschäft nach Ladenschluß erschossen auf. Die Kasse war geplündert, von dem Täter keine Spur. Als man später feststellte, daß ein gewisser Jean Baptiste Sarrazin für die Tat in Frage komme, war dieser längst aus Frankreich verschwunden. Die ausgedehnten Umfragen bei allen Ländern, die mit Frankreich im Auslieferungsabkommen stehen, verliefen ergebnislos.

Sarrazin war nach Panama entkommen. Er hatte sich rechtzeitig falsche Papiere verschafft und ließ sich unter dem Namen Grandjean als Seifenfabrikant nieder. Sein Geschäft blühte, und er wurde ein angesehener Unternehmer. Alles wäre friedlich weitergegangen, hätte nicht Herr Grandjean auf seine alten Tage ein junges Mädchen geheiratet. Ohne Näheres über die wahre Vergangenheit Grandjeans zu wissen, hatte sie ihn rückgewiesene Liebhaber der Polizei in Cristobal einen anonymen Brief zu, in dem er diesen schwerer Verbrechen bezichtigte.

Ein jüngerer Beamter hielt es trotz der offensichtlichen Haltlosigkeit der Anschuldigungen für angebracht, die Ausweise Grandjeans eingehend zu prüfen Er fand auch zwei Rückfragen in Frankreich und war sich bald darüber im klaren, daß sich unter dem angenommenen Namen Grandjean niemand anders verbarg, als der wegen Mordes verfolgte Sarrazin.

Angesichts der erhobenen Beschuldigungen brach Grandjeans-Sarrazin zusammen und legte ein Geständnis ab. Er wurde auf Grund des bestehenden Auslieferungsabkommens mit Panama sofort den französischen Behörden zur Verfügung gestellt. Da ein in Abwesenheit ergangenes Todesurteil gegen ihn vorliegt, kann nur eine Revision oder eine Gnadenakt des Präsidenten den Mörder vor dem Schafott retten.

## Tut-anch-Amon-Weizen in Schleswig

**Hadersleben**, 14. September.

Vor einigen Jahren brachte Pastor Philippsen im Kreise Hadersleben von einer Reise nach Aegypten eine Anzahl Weizenkörner mit, die in einem Tongefäß in dem bekannten Grab des einst 1400 vor unserer Zeitrechnung lebenden Königs Tut-anch-Amon gefunden waren.

Er säte einige Körner aus und gab andere einem Bauern, der die gleichfalls aussäte. In beiden Stellen ging die Saat gut auf. Während aber der Weizen in Pastor Philipsens Garten nur spärlich wuchs, bekam der Bauer eine kleine Ernte, die sich Jahr für Jahr vergrößerte, so daß er nach dänischen Blättermeldungen jetzt in diesjährigen Ernte über 20 Tonnen (= 100 Kilogramm) Tut-anch-Amon-Weizen verfügt.

Der Weizen unterscheidet sich von dem sonst anbauüblichen vornehmlich dadurch, daß der Halm statt einer Aehre deren sechs trägt. Qualitativ ist das Korn sehr gut, und quantitativ hat es durch/schnittlich dreißigfältige Ernte gebracht. Das Brot, das aus diesem Backen worden ist, soll von vortrefflicher Güte sein.

## „Herr Ober, wieviel Knöpfe macht's"

Paris hat eine neue Mode. Man merkt ihr an, daß es nicht leicht ist, immer wieder etwas Neues zu ersinnen. Diesmal haben sich die Modekünstler auf die Knöpfe gestürzt. Letzter Schrei in Paris: Als Knöpfe nehme man Gold- und Silbermünzen. Aber nicht etwa alte, sondern in Kurs befindliche. Eigentlich ist es eine ganz praktische Mode, trotz aller scheinbaren Torheit. Hat man sein Geld zu Hause vergessen oder sich in unerwartete Ausgaben gestürzt, dann ist man bei dieser Mode noch lange kein Bettler und obdachloser. Man sagt einfach freundlich lächelnd: „Herr Ober, zahlen! Wieviel Knöpfe machts?" Und die Aermchen werden die alte Drohung „Geld oder Leben" abwandeln und dann zeitgemäßer lagen müssen: „Knopf oder Knopf". Nur die Schneider werden Sorgen haben, wenn sie auch diese Knöpfe — auf Kredit liefern sollen.

## Das Indianerparadies — ein Märchen

Die Indianer in Columbia in Kanada erzählten sich seit Jahr und Tag, daß hoch droben in den Bergen von Kanada, etwa 1000 Kilometer nördlich von Columbia, ein großes Tal inmitten der Berge liege Hier herrsche ewiger Sommer, weil dort das Land unter der „goldenen Sonne" liege.

Die Wissenschaft nahm an, daß an diesem Gerücht schon etwas Wahres sein müsse und witterte warme Quellen. Also machte sich der kanadische Minister für Minenwesen, Dr. Charles Camsell, persönlich auf den Weg und flog das gesamte Land nördlich von Columbia ab. Wirklich fand er ein solches Tal, es lag zwischen Bergen eingekeilt. Der mitgenommene Indianer bestätigte ihm, daß dieses Tal das gesuchte sei.

Aber es ergab sich, daß statt der warmen Quellen, statt der tropischen Palmen, von denen die Indianer sprachen, hier nur ärmliche Grashälmchen kümmerlich ihr Leben fristeten. Das Paradies war also ein Märchen. Das einzige, was Dr. Camsell bei dieser Gelegenheit fand, war — das Ende der Rocky Mountains.

## Tätowierte Lippen — dauerhaft

Erst klagte man aus Gründen der guten Sitte gegen die gemalten Lippen, dann jammerten die Gastwirte wegen ihrer Servietten darüber. Schließlich waren es die Mädchen mit den gemalten Lippen selbst leid. Um ihnen zu helfen, erdachte ein Altmeister der Tätowierkunst ein besonderes Verfahren. Er tätowierte einfach den Mädchen in mühsamer und möglichst sorgfältiger Arbeit die Lippen so, wie seine Kundin sie haben wollte.

Als er sich seiner Sache ganz sicher fühlte, begann er sogar, übervolle Lippen korrekter zu tätowieren, indem er weißen Farbstoff dorthin gab, wo die Natur rote Lippen geschaffen hatte und wo die Kundin sie nicht wünschte. Die echt Mädchen, die sich bis heute in Australien mit solchen Lippen tätowieren lassen, verlieren zwar, es sei nicht ganz schmerzlos gewesen, aber diese Dauerlippen seien auf die Dauer billiger und eben — dauerhaft.

## Hellsehen wird lebensgefährlich

Im allgemeinen ist im ganzen Fernen Osten das Wahrsagen und Hellsehen ein gutes Geschäft. Der Glaube an die Sterne ist tief. Daraus sog auch Sekiyu Tanaka seine Pens. Er rühmte sich sogar, die alte chinesische Wahrsagekunst restlos zu beherrschen, und verlangte dementsprechend hohe Preise.

Als aber der Student Anaki bei ihm erschien und genau wissen wollte, ob er und die gleich mitgebrachte Braut sich bald heiraten könnten, da wirbelte der Wahrsager seine musterlosen Bambusstäbchen kreuz und quer und las dann aus ihrer Lage: Nein, die Zukunft heraus. Die kaufte sehr schlecht ihr Anaki. Worauf dieser einen Brief beschwerer ergriff und so lange auf den Wahrsager losdrosch bis der gestand. — er könne sich auch irren Zurzeit versucht man, das Leben des Hellsehers in einem Spital zu retten, nachdem seine Wahrsagekunst offenbar nicht ausgereicht hatte, sein eigenes Geschick vorauszusehen.

# Niedersachsen-Rundschau

## Zum Abbrennen von Heideflächen

Seither unterlag die Erteilung der Genehmigung zum Abbrennen von Heideflächen einer Gebühr, die von dem Landrat festgesetzt und erhoben wurde. Dieser Zustand führte dazu, daß Grundbesitzer, die sich der Zahlung der Gebühren entziehen wollten, vielfach ohne Genehmigung des Landrats in der Nacht ihre Heideflächen abbrannten und die Brandfläche ohne jede Aufsicht sich selbst überließen. Es ist offensichtlich, daß hierdurch die benachbarten Waldungen in große Gefahr gebracht wurden. Zudem hat auch die Gladbacher Feuerversicherungs AG. erklärt, daß sie Brandschäden, die durch unerlaubtes Abbrennen von Heide einem Versicherungsnehmer entstehen, nicht vergütet. Aus Gründen des Waldschutzes ist nun die Landesbauernschaft Hannover, wie deren Pressestelle uns mitteilt, beim Oberpräsidium dahingehend vorstellig geworden, die Erlaubnis zum Abbrennen von Heideflächen unentgeltlich zu erteilen, um zu erreichen, daß die Genehmigung von allen Besitzern eingeholt wird und das Abbrennen stets am Tage geschieht, wo eine genaue Kontrolle durchgeführt werden kann.

Das Oberpräsidium hat nunmehr mit Verfügung vom 6. August d. J. die Regierungspräsidenten angewiesen, unter Hinweis auf Ziffer 1 des § 2 der durch die Bekanntmachung des Preußischen Finanzministers vom 10. Mai v. J. mitgeteilten abgeänderten Fassung der Verwaltungsgebührenordnung (Gesetzsammlung Seite 261), von der Erhebung einer Gebühr für die ausgestellenden Bescheinigungen abzusehen. Die Ziffer 1 des § 2 besagt, daß Amtshandlungen, die überwiegend im öffentlichen Interesse erfolgen, gebührenfrei sind. Es wird die Erwartung ausgesprochen, daß, nachdem die Gebühr in Fortfall gekommen ist, von den Beteiligten vorher die Genehmigung für das Abbrennen von Heideflächen beim Landrat eingeholt wird und das Abbrennen am Tage erfolgt. Wer sich nicht an diese Bestimmungen hält, wird damit rechnen können, daß er in Zukunft um so empfindlicher bestraft wird.

## Bremens Umgebung

### Delmenhorst

**Urnenfund.** Bei den Schießständen hinter Lindenvers Busch wurden bei Feldarbeiten mehrere Urnen freigelegt. Leider wurden durch Spatenstiche viele zerstört. Man hat es anscheinend mit einem Urnenfriedhof zu tun, der schätzungsweise aus der Eisenzeit stammt.

### Grohn

**Familientragödie.** Familienzwistigkeiten, die zwischen dem Maurer K. hierselbst und seinen Anverwandten aus der Schmalenstraße bestanden, führten im Laufe einer ernsten Auseinandersetzung zu einer furchtbaren Tragödie. K. kam kürzlich in angetrunkenem Zustand in die Wohnung seines Schwiegersohnes. Im Verlaufe einer Debatte, die in Tätlichkeiten ausartete, ergriff der Schwiegersohn eine kleine Eisenstange und schlug K. damit auf den Kopf. Der Getroffene sank mit einer klaffenden Schädelwunde zu Boden. Seine Ueberführung in ein Krankenhaus wurde sofort von einem herbeigerufenen Arzt angeordnet. Jetzt ist der Verletzte, der im 48. Lebensjahre steht und von seiner Frau getrennt lebte, an den Folgen des Schlages gestorben.

## Nordwestdeutschland

### Bremerhaven

**Eigenartiger Zwischenfall auf einem auslaufenden Fischdampfer.** Eine erhebliche Verzögerung erlitt der auslaufende Fischdampfer „Berlin" der „Nordsee". Der Heizer Walter L. sprang bei Winkelmahof über Bord, schwamm der Küste zu und erreichte schließlich in der Nähe des Flugbasens Bremerhaven das rechte Weserufer. Die Flugwache lieferte ihn im Laufe der Nacht ins Krankenhaus Geestemünde ein, aus dem er inzwischen wieder entlassen wurde. Dem Kapitän des Fischdampfers, der sich auf so eigenartige Weise seines Heizers beraubt sah, blieb nichts anderes übrig, als umzukehren und einen neuen Heizer an Bord zu nehmen. Wenig später konnte er die Ausreise wieder antreten.

### Jever

**90 Jahre Tierschauverein Jever.** In der Stadt Jever werden jetzt seit 90 Jahren Tierschauen veranstaltet. Die erste Tierschau, veranstaltet vom Tierschauverein Jeverland-Knyphausen, fand im Jahre 1845 statt. Die Jeversche Tierschau ist eine der ältesten derartigen Einrichtungen in Deutschland. Ihre Bedeutung hat sich besonders in den letzten Jahren weiter sehr erhöht. Die Zahl der Anmeldungen für die diesjährige Schau übertrifft mit 617 Rindern mit 45 Sammlungen und 44 Familien, 146 Pferden mit 11 Sammlungen und 5 Familien, zahlreichen Schweinen, Schafen, Ziegen usw. wesentlich die Beschickung früherer Jahre.

### Oldenburg

**In vier Monaten 179 Brände.** In den vier Monaten April bis Juli 1935 wurden der Landesbrandkasse 179 Brandfälle gemeldet. Von diesen Brandfällen waren 37 Vollschäden und 142 Brände mit Teilschäden. Auf das Oldenburger Münsterland entfallen 16 Vollschäden und 30 mit Teilschaden.

**Schwere Unfälle.** Ein Radfahrer wurde am Stau von einem Lastwagen angefahren und zu Boden geschleudert. Er erlitt schwere Brustquetschungen und Beinverletzungen. Der Fahrer liegt lebensgefährlich im Krankenhaus darnieder. — In ähnlicher Weise wurde eine Radfahrerin in der Heiligengeiststraße angefahren. Beim Passieren eines stehenden Wagens war sie in die Mitte der Straße gekommen, wo sie angefahren und zu Boden geworfen wurde. Auch die Fahrerin erlitt schwere Verletzungen.

### Osnabrück

**Einweihung der Osnabrücker Jugendherberge durch den Reichsjugendführer.** Die zahlreichen deutschen Jugendherbergen reichten bei dem zunehmenden Wanderbetrieb nicht mehr aus. Ueberall im Reiche sind darum Neu- und Erweiterungsbauten vorgenommen worden. Weitere Jugendherbergen stehen unmittelbar vor der Vollendung. Gelegentlich der Einweihung der Paulus-Hindenburg-Jugendherberge in Hannover nimmt der Reichsjugendführer Baldur von Schirach am 13. Oktober sämtliche Einweihungen, Richtfeste und Grundsteinlegungen vor. Die Feierlichkeiten werden von Hannover aus auf alle deutschen Sender übertragen. Die Einweihung der Osnabrücker Jugendherberge wird ebenfalls an diesem Tage durch den Reichsjugendführer vorgenommen.

### Verden

**Der Verdener Landrat gegen Verunzierung des Landschaftsbildes.** Landrat Dr. Weber nimmt in einem Aufruf gegen die Verunzierung des Stadt- und Landschaftsbildes durch Plakatanschläge usw. in scharfen Worten Stellung. Der Landrat weist nachdrücklich darauf hin, daß für den Plakatanschlag ausschließlich Reklamesäulen und Anschlagflächen bestimmt sind und daß einer Verschandelung des Orts- und Landschaftsbildes durch Befleben von dafür nicht vorgesehenen Häusern und Einzäunungen mit polizeilichen Mitteln entgegengetreten wird. Die Allgemeinheit hat ein Recht darauf, das Bild der Heimat, an dem alle die gleichen Rechte und Pflichten haben, so rein und vollkommen wie möglich erhalten zu sehen.

**Tödlicher Motorradunfall.** Am Freitagmorgen ereignete sich auf der Landstraße von Ahnebergen nach Barnstedt ein schwerer Unglücksfall. Die Klempner Ernst und Karl Klein aus Hüsseln befanden sich mit ihrem Motorrad auf dem Wege zur Arbeitsstätte. Unterwegs wollten sie einen Lastkraftwagen überholen. In diesem Augenblick bog der Lastkraftwagen nach links in einen Nebenweg ab. Durch den Anprall wurden beide Fahrer gegen einen Landstraßenbaum geschleudert. Der Fahrer des Motorrades kam mit geringen Beinverletzungen davon, während der Sozius schwere seinen schweren inneren Verletzungen erlegen ist.

### Bremervörde

**Ertragsarme Honigernte.** Da die Heideblüte jetzt zu Ende ist, kann ein Ueberblick über den Ertrag der Heidetracht der Bienen genommen werden. In den meisten Heidegebieten der Geest ist die Tracht schlecht ausgefallen. Die Heide blühte größtenteils geringer als sonst, und außerdem kommt die Blüte nur wenige Tage. Viele Imker haben leichtere Körbe wieder aus den Heideständen zurückgebracht, als sie ausgesetzt haben. Man hört auch von verhungerten Völkern. Nur die dreijährige Heide hat etwas besser gehalten und auch mehr Honig geliefert; daher kommen aus einigen wenigen Heidetrichten auch günstigere Meldungen. Im Stader Bezirk haben die meisten Völker die mittelmäßige Lindenblütentracht selbst wieder verbraucht. Die Völker müssen jetzt mit Zucker gefüttert werden, wenn sie durchgehalten werden sollen.

### Hamburg

**Trauerfeier für die zehn Sturmopfer des Motorschoners „Flottbek" in Hamburg.** Für die zehn Mann der Besatzung des kürzlich im schweren Sturm in der Ostsee untergegangenen Motorschoners „Flottbek" sind in der Hauptkirche St. Michaelis eine Trauerfeier statt. Die große Kirche war bis auf den letzten Platz besetzt. Von allen öffentlichen Gebäuden, von den Häusern der Schiffahrtsgesellschaften und von vielen Betrieben und Schiffen im Hafen wehten zu Ehren der toten Seeleute die Fahnen auf Halbmast. Nach dem Einmarsch der Fahnenabordnungen las Seemannspastor Thun die Liturgie. Die Gedächtnisrede hielt Oberkirchenrat Drechsler. Eine besondere Anerkennung für die verunglückten Seeleute und deren Angehörige war die Uebersendung eines großen Eichenkranzes der auf Veranlassung des Führers von einer mit einem Flugzeug aus Nürnberg eingetroffenen Abordnung überbracht wurde.

### Stade

**Ein gutes Kohljahr.** Der Kohlweißling ist in diesem Jahre nur in ganz geringen Mengen aufgetreten. Das ist den Kohlpflanzen im hiesigen Bezirk sehr zustatten gekommen. Nicht nur Weiß- und Rotkohl, sondern auch Futter- und Grüner Kohl hatten unter Raupenfraß fast gar nicht zu leiden. Nach den reichlichen Niederschlägen in den letzten Wochen hat sich der Kohl prächtig entwickelt und viel nachgeholt, was die trockene Märme im Sommer zurückgehalten hat. Das ist für die Qualität des Kohles von großem Vorteil. Keine Kohlfresser leichter, daß der Kohl erst machsen soll, wenn die langen Nächte kommen. In den ausgesprochenen Kohlanbaugebieten beginnt jetzt die Haupternte.

**Ernterückstände in der Marsch.** Während auf der Geest die Körner- und Heuernte noch bei günstigem Wetter beendet werden konnte, liegen in der Hadelner Marsch noch beträchtliche Mengen Körnerfrüchte auf den Feldern. Der vor 14 Tagen einsetzende Regen hat den Boden stark aufgeweicht und erschwert die Feldarbeiten. Inzwischen haben Sturm und Regen den noch auf den Feldern stehenden Hafer und Sommerweizen stark ausgeschlagen, soweit er noch nicht gemäht war. Wo diese Halmfrüchte gemäht von der Regenperiode überrascht wurden, beginnen sie jetzt auszuwachsen. In der Hadelner Marsch ist daher bereits viel Körnerfrucht für die Ernte verloren gegangen. Auch in den übrigen Marschen konnten die Halmfrüchte noch nicht restlos eingebracht werden.

**Selbstmord eines Rendanten.** Der Rendant der Spar- und Darlehnskasse in Oldendorf, Schnakenberg, hat durch Erhängen Selbstmord verübt. Kurz vorher war eine Revision seiner Kasse vorgenommen worden. Ob Unregelmäßigkeiten festgestellt wurden, ist nicht bekannt.

**Anerkennung für Lebensretter.** Der Regierungspräsident in Stade hat dem Melker Friedrich Böttcher in Scheeßel und dem Schüler Heinrich Heitmann in Jeersdorf, die am 13. Juli 1935 den Dienstjungen Otto Rechtes aus der Mümme vom Tode des Ertrinkens gerettet haben, für diese mit Mut und Entschlossenheit ausgeführte Rettungstat seine Anerkennung ausgesprochen.

## Deutscher Bauernfunk

**Sonntag, den 15. September**

Hamburg, 10.30: Ueber dem Alltag. Einkehr am Feiertag. 17.25: „Kampf dem Meer!" Die Vollendung des Adolf-Hitler-Kooges an der Westküste Schleswig-Holsteins.

München, 18.30: „Der Fleck auf der Ehre" Volksstück mit Gesang von Ludwig Anzengruber.

Köln, 18.00: Stunde des Landes: 1. Für das Landvädel. „Abends unterm Weizenkranz". Erntebräuche und Erntelieder. 2. „Gesunde Tiere — hohe Leistungen". Besuch im Tiergesundheitsamt in Münster i. W. von Dir. Dr. Sachweh, Dr. Holzamer. Kurzer Rückblick auf die Westfalenschau.

Stuttgart, 8.25: Bauer hör zu! „Stadt und Land" von Landesobmann Albert Schüle, Stuttgart.

**Montag, den 16. September**

Hamburg, 5.40: Bauernfunk am Morgen: Uebersicht und Berichte. 12.10: „Bauer und Scholle", „Herbstbestellung und Düngung" von Werner Selle, Leuchtstadt. 13.05: „Das Reichsheer braucht Remonten". Funkbericht.

Leipzig, 11.45: Deutscher Seidenbau als Nebenerwerb" von Kreisobstbauinspektor Huß, Sondershausen.

München, 11.00: Stunde des Bauern. 1. Marktbericht der Münchener Großmarkthalle. 2. Franz Rieger spricht über. 3. Wochenbericht der Landesbauernschaft Bayern. 4. Zeit, Wetter, Nachrichten, Landwirtschaft.

Köln, 14.45: Schlachtviehmarktbericht.

Stuttgart, 9.00: Frauenfunk. Unsere Nüsse.

HAAKE-BECK
Flaschenbier
Das beste Hausgetränk

11.30: Hammer und Pflug. „Vorbereitung der Weinlese", Hörbericht.

Deutschlandsender, 11.40: Der Bauer spricht — der Bauer hört: „Obsternte 1935 schon jetzt vorbereiten" von Walter Obermann.

Königsberg, 22.50: Ostpreußische Turnierwoche Insterburg-Trakehnen. Funkbericht vom Geländeritt in Trakehnen im Rahmen der großen Vielseitigkeitsprüfung.

# Die Entwicklung unserer Obstbaumbestände

## Steigende Aufwärtsentwicklung — Aufschwung des Verbrauchs von Süßmost

Bei der wachsenden Bedeutung der Frage der Selbstversorgung auf allen Gebieten der landwirtschaftlichen Erzeugung ist bei den bisher noch immer recht beträchtlichen Einfuhren von ausländischem Obst die Entwicklung, die der deutsche Obstbau nimmt, von allgemeinem Interesse. Im ganzen betrachtet, zeigt auch der Verbrauch von Obst und Obsterzeugnissen eine ständige Zunahme, insbesondere läßt sich für die letzten Jahre ein außerordentlich starker Aufschwung des Verbrauchs von Süßmost aller Art feststellen. Die in den letzten Jahren vom Statistischen Reichsamt vorgenommenen Obstbaumzählungen, die nach Möglichkeit auch weiterhin in kürzeren Zeitabständen erfolgen sollten, geben dabei die Grundlage für die Verfolgung der Entwicklung des Obstanbaues und auch für die Ermittlung der Erntemengen, die aus der einheimischen Erzeugung zur Verfügung gestellt werden können.

Die neueste Zählung vom Jahre 1934 ergibt dabei eine sehr erfreuliche Entwicklung, denn nach den vorliegenden Ergebnissen ist bei sämtlichen Obstarten gegenüber der Erhebung im Winter 1932/33 ein Wachsen der Baumbestände eingetreten und selbst gegenüber der Zählung des Jahres 1913 für das damalige größere Reichsgebiet ist bei einzelnen Obstarten eine Zunahme eingetreten. Insgesamt sind bei der Zählung 1934 rund 176 Millionen Obst- und Walnußbäume im Deutschen Reich festgestellt worden, gegenüber rund 156 Millionen im Winter 1932/33, während 1913 allerdings bei der damaligen Zählung 196 Mill. Obst- und Walnußbäume gezählt wurden und der Bestand im Jahre 1900 auf etwa 172 Mill. beziffert werden kann. Der Rückgang der Bestände, der im Jahre 1932/33 zu verzeichnen war, ist einmal naturgemäß auf die Gebietsverluste zurückzuführen, denn aber hat auch der harte Winter 1928/29 außerordentlich große Ausfälle in den Baumbeständen mit sich gebracht, die 1932/33 noch nicht ausgeglichen waren. Gewisse Unterschiede ergeben sich allerdings auch durch die unterschiedliche Erhebungsmethode, so sind bei der letztjährigen Erhebung neben den ertragsfähigen und noch nicht ertragsfähigen Bäumen auch die abgängigen Bäume erstmalig getrennt erfaßt worden. Im ganzen betrachtet ermöglichen aber die vorliegenden Zählungen doch ein zuverlässiges Bild der Entwicklungsrichtung auch bei den einzelnen Obstarten. Die Entwicklung der Bestände bei Aepfeln und Birnen zeigt die nachstehende Uebersicht:

**Baumbestände in Millionen Stück:**

| | Aepfel | Birnen |
|---|---|---|
| 1900 | 52,3 | 25,1 |
| 1913 | 74,4 | 30,8 |
| 1932/33 | 66,9 | 26,5 |
| 1934 | 76,6 | 29,2 |

Dem Anwachsen der Baumbestände in der Vorkriegszeit steht also nach dem Kriege unter dem Einfluß der obenerwähnten Faktoren zunächst ein merklicher Rückgang gegenüber, aber inzwischen ist bei dem Kernobst zusammen betrachtet bereits ein größerer Bestand vorhanden als 1913 im ehemaligen Reichsgebiet, wobei noch zu berücksichtigen ist, daß die Bestände im Saargebiet sowohl bei den Zählungen 1932/33 als auch 1934 noch nicht berücksichtigt werden konnten.

Bei dem Steinobst ist die Entwicklung dagegen nicht so einheitlich:

**Baumbestände in Millionen Stück:**

| | Pflaumen | Kirschen | Aprikosen | Pfirsiche |
|---|---|---|---|---|
| 1900 | 69,4 | 21,5 | —,— | —,— |
| 1913 | 64,5 | 21,4 | 0,8 | 2,0 |
| 1932/33 | 36,7 | 18,7 | 0,3 | 2,2 |
| 1934 | 42,4 | 22,2 | 0,4 | 3,2 |

Danach ist bei den Pflaumen bereits in der Vorkriegszeit eine deutlich rückläufige Bewegung festzustellen, die sich zunächst weiter scharf fortgesetzt hat, wobei hier die Absatz- und Preisverhältnisse eine ausschlaggebende Rolle gespielt haben. Für die letzten Jahre ergibt sich nunmehr aber auch hier wieder eine merkliche Zunahme der Bestände, wenn auch bei weitem noch die Vorkriegsziffern nicht erreicht sind. Dagegen ist bei den Kirschen, die vor dem Kriege auch bereits einen langsamen Rückgang aufzuweisen hatten, in den letzten Jahren eine recht starke Zunahme erfolgt, wobei im ganzen ungefähr die Hälfte des Bestandes auf Süßkirschen und die Hälfte auf Sauerkirschen entfällt. Bei den Aprikosen und Pfirsichen, die bei der Zählung im Jahre 1900 noch nicht berücksichtigt waren, ist zwar in den letzten Jahren auch eine Zunahme des Bestände festzustellen, jedoch hauptsächlich bei den Pfirsichen, die eine ständig wachsende Bedeutung im deutschen Obstbau erlangt haben.

Bei den Walnußbäumen ergab sich bei der Zählung von 1934 mit rund 1,7 Mill. Stück eine Zunahme gegenüber der Zählung von 1932/33 um rund 300 000 Stück. Es ist damit zwar schon eine merkliche Steigerung eingetreten, aber immerhin waren 1913 noch rund 2,2 Mill. Stück zu verzeichnen, wovon allerdings etwa 300 000 Stück allein auf Elsaß-Lothringen entfielen.

Insgesamt kann man aber feststellen, daß sich seit der Zählung 1932/33 der Obstbaumbestand in einer erfreulichen Aufwärtsentwicklung befindet und es steht auch zu erwarten, daß bei der Besserung der Lage, die für den Obstbau zu verzeichnen ist, diese Aufwärtsbewegung sich weiter fortsetzt und damit auch die Erntemengen, die aus der einheimischen Erzeugung zur Verfügung stehen, wesentlich auch auf längere Sicht, eine erhebliche Steigerung erfahren werden.

Außer den oben aufgeführten bäuerlichen Sendungen geben wir nachfolgend die gleichbleibenden Sendezeiten an Werktagen bekannt:

Hamburg: 6 Uhr: Bauernfunk. 6.30 Uhr: Wetterbericht. 8 Uhr: Markt und Küche. 12 Uhr, 18.55 Uhr, 22 Uhr: Wetterbericht.

Deutschlandsender: 11.55 Uhr, 14.55 Uhr, 18.55 Uhr, 20 Uhr: Wetterbericht.

Köln: 7 Uhr, 8.30 Uhr, 18.45 Uhr, 22 Uhr: Wetterbericht.

Breslau: 6 Uhr, 9 Uhr, 11.30 Uhr, 13.30 Uhr: Wetterbericht. 14.40 Uhr: Für den Bauern: Erster Kreisbericht. 17.30 Uhr: Für den Bauern: Wettervorhersage und zweiter Preisbericht. 18.50 Uhr: Für den Bauern: Wettervorhersage und Schlachtviehmarktbericht (Dienstag, Mittwoch, Freitag). 22 Uhr: Wetterbericht.

Frankfurt a. M.: 6 Uhr: Zeit, Wetter, Bauernfunk. 6.50 Uhr, 8.15 Uhr, 11.30 Uhr: Wetterbericht. 11.45 Uhr: Sozialdienst. 13.10 Uhr, 18.45 Uhr, 22.15 Uhr: Wetterbericht.

Königsberg: 10.40 Uhr, 11.50 Uhr, 13 Uhr: Wetterbericht. 15 Uhr, 18.15 Uhr: Landwirtschaftliche Kreisberichte. 18.50 Uhr, 20 Uhr, 22 Uhr: Wetterdienst.

Leipzig: 5.50 Uhr: Mitteilungen für den Bauern. 10 Uhr, 11.30 Uhr: Wetterbericht. 11.45 Uhr: Für den Bauern. 13 Uhr: Wetterbericht.

München: 11 Uhr: Stunde des Bauern. 11.30 Uhr, 16 Uhr, 18.50 Uhr, 20 Uhr: Wetterbericht.

Stuttgart: 6 Uhr, 6.30 Uhr, 8.50 Uhr: Wetterbericht. 11.45 Uhr: Bauernfunk und Wetterbericht. 13 Uhr, 22 Uhr: Wetterbericht.

Berlin: 6.30 Uhr, 11.55 Uhr, 14 Uhr: Wetterbericht.

# „Hitler" auf Chinesisch

## Ein interessanter Brief aus Schanghai — Von Anneliese Brücher

Im August 1935.

Ich lebe zwar seit meiner Kindheit in China, aber chinesisch lesen kann ich nicht. Zweihundert Zeichen sind mir geläufig, aber nur um eine Tageszeitung einigermaßen verstehen zu können, muß man etwa 3000 Zeichen können. Es heißt, nur wirklich gut chinesisch lesen zu lernen, muß man den besten Teil seines Lebens daran wenden und ist dann für Europa so gut wie verloren.

Trotzdem verstehe ist genug von chinesischer Mentalität, um zu wissen, daß es sehr wichtig ist, einen guten Namen zu haben. Europäer, die nach China kommen, erhalten bald nach ihrer Ankunft einen chinesischen Namen, den sie neben dem europäischen Namen auf die Visitenkarte drucken. Der chinesische Name wird im Laut möglichst dem europäischen Namen angeglichen. Herr Becker würde z. B. wahrscheinlich „Bä Ka" getauft werden. Da es aber im Chinesischen nur einsilbige Worte gibt, kann eine Silbe wie „Bä" oder „Be" sehr viele Bedeutungen haben. Die Aussprache ist dabei in allen Fällen gleich oder wenigstens sehr ähnlich, für europäische Ohren jedenfalls sehr schwer zu unterscheiden. Der jeweilige Sinn des Wortes geht aus der Bedeutung des Satzes hervor, oder aus dem Schriftzeichen. Denn wenn auch alle „Bäs" oder „Bes" gleich klingen, geschrieben werden sie alle verschieden. Chinesisch ist keine Laut-Schrift, sondern eine Sinn-Schrift! „Bä" kann „vollkommen" heißen, aber „gemein, eifersüchtig", „weiß", „hundert", „Vorteil", „Norden" oder „Schildkröte". „Stinkendes Schildkrötenei" ist einer der schlimmsten chinesischen Schimpfnamen.

Man kann also dem ahnungslosen Europäer übel mitspielen, wenn man ihm statt eines ehrenhaften, würdigen Namens einen für Chinesen gibt. „Bä Ka" kann heißen „vollkommener älterer Bruder", eine sehr ehrenvolle Bezeichnung — aber lächerlichen oder sogar beschimpfenden Namen auch „weißes Skelett", „gemeiner Erdklumpen" oder gar „Schildkröte". Mein Vater, dessen Name etwa „gelehrter Berater" bedeutete, behauptete immer schmunzelnd, die Chinesen hätten ihn eigentlich „Herr Elefantennase" getauft, seiner großen Nase wegen, denn „Elefantennase" klingt genau so und schreibt sich nur wenig anders als „gelehrter Berater".

Als nun vor kurzer Zeit von einem in einer chinesischen Zeitung erschienenen Artikel über Adolf Hitler die Rede war, kam mir der Gedanke: „Wie schreiben die Chinesen eigentlich „Hitler"? Ich ließ mir erst einmal verschreiben, daß in allen Zeitungen der Name gleich geschrieben würde, daß also auch auf eine feststehende Form geeinigt habe, und ließ mir dann den Namen aufschreiben:

希 Hi

特 Te

勒 La

Das erste Zeichen, „Hi", bedeutet „selten, rar, bewunderungswürdig", aber auch „hoffen, Hoffnung". Es steht übrigens auch in der Uebersetzung des Wortes „Griechenland". „Te" heißt „hervorragend, ausgezeichnet, berühmt", also ungefähr dasselbe wie das erste Zeichen „Hi". Verdoppelungen werden im Chinesischen häufig gebraucht und bedeuten dann eine Steigerung. „Schnell schnell" heißt z. B. „sehr schnell", „groß groß" „sehr groß". „La" heißt „Zügel, zügeln, am Zügel halten", „lenken, Lenker" also wohl „Führer" in unserem Sinne.

Der bewunderungswürdige, hervorragende Führer", mit dieser Benennung Hitlers können wir als Deutsche wohl zufrieden sein. Man hat auch hier im Osten unserem Führer einen ehrenvollen Namen gegeben und auch das zeigt, welches Ansehen Deutschland in den Augen der Chinesen genießt.

---

**Theater-Umbau in Gelsenkirchen.** Die Stadthalle in Gelsenkirchen, in der bisher die Gastspiele auswärtiger Bühnen abgehalten wurden, wird zunächst zum Stadttheater umgebaut. Es soll Mitte Oktober seine erste Spielzeit unter der Leitung des Intendanten Braun beginnen.

# Kunst aus dem Geist unserer Zeit

## Die deutsche Sendung auf dem kulturellen Gebiet

Niemand kann sich heute der Einsicht verschließen, daß die politische Aufregung, die sich der ganzen Welt bemächtigt hat, ein untrügliches Vorzeichen für einen kulturellen Umbruch großen Stils ist. Die Völker besinnen sich auf ihre Eigenart, nachdem im Weltkriege und den darauf folgenden Jahren der kosmopolitische Gedanke in allen seinen Auspräugungen an der Praxis des Lebens gescheitert ist.

Dieses Besinnen ist aber nicht gleichbedeutend mit einer kulturellen Autarkie der Völker. Ein Bemühen, jetzt die Völker des abendländischen Kulturkreises kulturell voneinander restlos zu trennen, wäre ganz und gar ausschtslos und überaus töricht. Die Entwicklung der Technik, die damit verbundene Ueberschreitung einer geistigen Grenze zwischen Völkern gleicher Herkunft und das in der völkischen Selbstbehauptung für alle diese Völker gleich verbindliche Angewiesensein auf die Errungenschaften der Technik lassen es nicht zu, daß jedes Volk sich kulturell zu völliger Abgeschlossenheit entwickelt.

Es ist weder ratsam noch begründet, den zwischen den einzelnen Völkern unseres Kulturkreises bestehenden politischen Mißverständnissen eine allzu große kulturelle Bedeutung beizumessen. War doch der Zusammenbruch der bürgerlichen Kultur im Weltkriege eine Angelegenheit von durchaus europäischem, von abendländischem Umfang.

Unmittelbar nach dem Kriege begann überall ein kultureller Zersetzungsprozeß, der für das deutsche Volk als beendet gelten kann. Im Nationalsozialismus ist ein neuer Geist lebendig geworden, ein Geist des Aufbaus, des Aktivismus. Das deutsche Volk hat eine klar umrissene Haltung gegenüber den kulturellen Erscheinungen der Nachkriegszeit aufgegeben. Auf allen Gebieten des Lebens hat ein beispielloser Aktivismus eingesetzt. Werke, die in unserer Zeit ihren Sinn verloren haben, fallen der Vergessenheit oder Gleichgültigkeit anheim.

Noch sind wir freilich gerade auf dem Gebiete der Kunst über das Stadium der Besinnung kaum hinaus. Wir greifen auf Werte zurück, die dem kulturellen Zersetzungsprozeß der Nachkriegsjahre standgehalten haben. Die großen Namen der Vergangenheit beherrschen die Programme unserer Theater- und Konzertprogramme. Und gerade darin — in dieser Besinnung auf das Wertbeständige in unserem kulturellen Leben — sind wir den meisten Völkern unseres Kulturkreises um ein ganzes Stück vorausgeeilt. Kein Volk, das zu neuen Lebensformen vorstoßen will, wird um dieses Stadium der Sammlung mit Glück herumkommen. Auch hier geht es um europäische Probleme, wenn es auch augenblicklich nicht den Anschein haben mag. Darüber hinaus aber drängen wir jetzt zu neuen Kunstformen, die unmittelbarer Ausdruck unserer Zeit sind. Verstehen wir uns recht! — Es handelt sich dabei nicht um Kunstwerke, die die Ereignisse des Krieges oder der nationalsozialistischen Revolution zum Gegenstand haben. Es kommt auf die Gegenstände der Kunst, auf die Inhalte, besser: die Begebenheiten in einem Kunstwerk gar nicht an.

Die Forderung beispielsweise nach einer heldischen Kunst ist längst erfüllt. Haben wir nicht Schiller? Wagner? Ausdrücke wie „heldisch" zielen immer nur auf Inhalte ab. Aber was wir wollen, ist ja die Form, ist ja der Ausdruck unserer Zeit.

Es würde uns deshalb um keinen Schritt vorwärts bringen, wenn wir ein Heldendrama im Schillerschen oder Hebbelschen Stile vorgesetzt bekämen, dessen Hauptfigur ein SA.-Mann oder ein unbekannter Arbeitskamerad aus einem industriellen Großbetrieb ist. Das wären sehr äußerliche Methoden, um zu einer neuen Kunst zu kommen.

Viel wesentlicher ist, daß wir das, was wir auf künstlerischem Gebiete bisher an Erkenntnissen, Erfahrungen gewonnen haben, daß wir den neuen Stil auf das künstlerische Erbgut unseres Volkes übertragen. Unsere dramatische Form drängt zum Chor. Das ist kein Zufall, sondern im politischen und im Arbeitsleben unseres Volkes begründet. Wir werden die Zeit erleben, wo junge, von ihrer künstlerischen Sendung erfüllte und überzeugte Kräfte etwa den „Wilhelm Tell" Schillers wieder aufführen, wo man den Mut findet, Nietzsches „Zarathustra" in großen Chören darzustellen, wo man ein Gespräch wie der „Ackersmann und der Tod" des Johann von Saaz dramatisch gestaltet. Und wir werden die Zeit erleben, wo man die gesamte Kunstausübung aus den Fesseln bürgerlicher Gewohnheiten und Gewordenheiten erlöst und — wenn man diesen Ausdruck schon gebrauchen soll — mit den Vorurteilen unserer Zeit an die Gestaltung großer Kunstwerke unserer Vergangenheit herangeht.

Nicht daß man Schillers Dramen aufführt, ist entscheidend, sondern, daß man sie in der Form unserer Zeit, roh gesagt: in der Form von 1935 aufführt, ist von ausschlaggebender Bedeutung.

Unsere europäische Sendung auf kulturellem Gebiet liegt jedenfalls darin, daß wir der anderen Völkern zeigen: Es gibt keine kulturellen Werte und Werke, die wir nicht in unserem Geiste und aus unserer Zeit in einer solchen Stärke deuten und gestalten können, daß sie in dieser Form den Charakter der Verbindlichkeit tragen.

Helmut Stricker.



# Der Herbst kann kommen-

MÄNTEL KLEIDER

**Mantel** flotte Sportform, Stichelhaar Bouclé, blau, weiß, a. Steppfutter **29.50**

**Mantel** mit Biesen-Schal und echter Slinks-Kante, fesche Jugendl. Form **39.50**

**Mantel** eleg. Sportform, Velour long mit Samtkragen und Samtknöpfen **49.–**

**Mantel** schwarz Bouclé, eleg. verarbeitet mit großem echten Skunks-Schal **64.–**

**Seidenkleid** m. lang. Arm, aus fein gemust. Cloqué, m. farb. Schleife **19.75**

**Seidenkleid** m. lg. Arm, a. mod. Cloqué mit gestepptem Gürtel **28.50**

**Wollkleid** eleg. Machart mit gest. großen Taffetkragen und Stulpen **35.–**

**Abendkleid** Taffet gem. relz. Stilform mit Samtschleife **44.–**

STOFFE

**Taffet Ciré Tupfen** 80 cm breit, Insich gemustert, hübsche Neuheit für Stilkleider, Meter **3.40**

**Cloqué Filigran** 100 cm breit, eleg. modische Gewebe für aparte Nachmittagskleider, Meter **4.25**

**Woll-Cloqué** 130 cm breit, interessanter einfarbiger Kleiderst. mit aufliegend. Musterung, m **3.95**

**Mod. Mantelstoff** 140/150 cm breit in großer Auswahl, reinwollene Qualitäten, Meter **4.80**

## Gebr. Leffers

*ist wohl gerüstet, Sie modisch, gut und preiswert zu bedienen!*

Alle Abteilungen stehen im Zeichen des Herbstes — alle Abteilungen warten mit besonderen Leistungen auf!

---

Modernes **Taschentücher** F. C. Währmann Knochenhauerstr. 47

**Bruchbänder nach Maß** Fehrmann Nachf. Knochenhauerstr. 13

**Kunststopferei** Hand-Weberei **Hans Brauweiler** Wielandstraße 32 Am Wall 69

Preiswerte **Malerarbeiten** W. Schneider, Würzburgerstr. 17

Bei der Entrümpelung im Hause entdeckt Frau Müller und Frau Krause noch manches alte Hausgeschirr, das durcheinander, mit und wird da oben steht seit alten Tagen. viel Einmachzeug, ein Kinderwagen wer weiß wie all' die Dinge heißen. Auch ein elektrisch Bügeleisen! Die Frauen sind recht knapp gestellt (Sie brauchen sowieso Geld), da sagt Frau Krause zu Frau Müller: „Der allerbeste Kassenfüller ist, wie ich aus Erfahrung weiß, in der „B. Z." die liebe „Kleine"!

Drauf gingen sie zur „Bremer Zeitung" ... die sorgt durch weiteste Verbreitung, daß bald auf solche **Klein-Anzeige** der Wunsch sich zur Erfüllung neigt!

---

Bremens **Alleinverkauf** der echten **Paradies-Betten**



**Reformunterbett,** Drell mit Trikot ..... **12.80**
**Reformunterbett,** Mitte verstärkt ..... **14.80**
**Reformbettdecke,** leicht und mollig ..... **14.50**
**Reformeibdecke** ..... **16.80**
**Reformkissen** mit Haar gefüllt ..... **3.75**

**Einzige Spezialität seit 1886**
**Bettfedern — Daunen — Bettinletts**



**Metallbetten**

| | | |
|---|---|---|
| 33 mm, nahtl. Rohr, 90×190 | 16.80 | 14.50 |
| do. mit Fußbrett, 90×190 | 21.50 | 18.50 |
| schweres Modell, pastelltbg., 90×190 | 23.50 | 21.50 |
| mit Kopf- und Fußbrett, 90×190 | 32.00 | 28.50 |

**Matratzen** eigene Anfertigung

| | | |
|---|---|---|
| 3teilig mit Keil, gestreifter Drell | 16.50 | 14.50 |
| modern geblümter Drell | 24.50 | 18.50 |
| doppelseitige Woll-Auflage | 29.50 | 26.00 |
| Ia Java-Kapok-Matratze | 62.00 | 58.00 |
| Schlaraffia-Matratze | 85.00 | 72.50 |

**Steppdecken**

| | |
|---|---|
| einseitig Kunstseide | 14.80 |
| Ia Kunstseide mit Wolle | 22.50 |
| do. mit Schafwolle | 38.00 |

**Daunendecken** eig. Anfertig.

| | |
|---|---|
| Makoelnschütt, Daune | 38.00 |
| doppelseit. Satin | 49.00 |
| einseitig, Kunstseide | 58.00 |

**Bettenhaus Währmann**
GEBRÜDER
Ständige Ausstellung moderner Schlafzimmer
**BRILL-ECKE** Filiale nur Neustadt neben St. Pauli-Kirche

---

**Ein Blick in unsere Schaufenster** gibt Ihnen jetzt so recht eine Übersicht über den hohen Stand **deutscher Wohnkunst,** zugleich aber auch von unserer **Leistungsfähigkeit.**

**Wir zeigen aus Neueingängen:**

Unser Schlafzimmer „Marie-Luise", Edelholz, matt, ein Meisterstück.
Unser Schlafzimmer „Isabella", Kirschbaum, Anklideschrank 220. (Der Schlager der letzten Woche).
Unser Speisezimmer „Norden", Eiche mit Eschenmaser. (In Schönheit und Preis unvergleichlich).
Unser Speisezimmer „Hannover", Nußbaum, 220 cm., antik behandelt, großer Glasaufsatzschrank. (Köstliches in Ausführung und Preis noch nicht geboten).
Unser Speisezimmer „Deutsche Eiche", Büfett m. Aufsatz. (Immer wieder begehrt, weil über jed. Lob erhab.)

Dazu: Eine Reihe besonders schöner und preiswerter **Reform-Küchen.**

Die mit gezeigt. Thate-Couches u. Thate-Sessel sind Erzeugnisse eigen. Polsterei




Das Haus der Leistungen
Langenstraße 137-138

---

**Nord-West**



8.90
9.75
10.50
12.50

Jeder Herbst bringt neue Schuhe — was der Herbst bringt — bringen wir.

**Schröder**
Faulenstraße 53
Gröpelinger Heerstraße 190-192
Vor dem Steintor 176-180
Woltmershauser Straße 352

---

**Sämtl. Brennmaterialien**
**Rudolf Arndt**
Palmenstr. 15 • Weser 83659

---

**Kauft deutsche Waren**
Ihr gebt dadurch Deutschen Arbeit und Brot!

---

**Wollplüsch-Teppiche**

130/200 170/240 200/300 230/330 250/350 300/400

RM. 30.— 42.50 65.— 82.50 98.— 135.—
39.— 56.— 83.50 103.50 124.— 173.—

Teppiche in allen Sorten in Perser- wie modernen Mustern stets in großer Auswahl

**Teppich-Klingeberg**
Hutfilterstraße 6—8

---



**Pelz-Reparaturen**
**WILH. STRACKE**
FEDELHOREN 17
DOMSHEIDE 290 88

---

**Jetzt Sonderpreise!**



Sept./Okt.-stille Zeit! Wir tun etwas Besonderes. Sofort Prospekt anfordern
**E. & P. Stricker,** Fahrradfabrik
Brackwede-Bielefeld Nr. 474

---



**Tha-Ga Kaffee ein Genuß!**

**Besonders empfehlenswert:**

| | | |
|---|---|---|
| Tha-Ga-Kaffee, Mischung 100 | Pfund | 2.00 |
| Tha-Ga-Kaffee, III. Sorte | Pfund | 2.20 |
| Tha-Ga-Kaffee, Spezial-Mischung | Pfund | 2.40 |
| Tha-Ga-Kaffee, Standard-Mischung | Pfund | 2.80 |

(Konsum-Kaffees Pfund von 1.80 an)

3% Rabatt in Marken

**Hamburger Kaffee-Lager**
**Thams & Garfs / Paul Düvier**
Faulenstraße 40, Ostertorsteinweg 93, Nordstraße 269, Hemelingen, Bahnhofstr. 16

---

**Betten leicht**
**Betten mollig**
Bettfedern-Reinigung prompt und gewissenhaft
**Betten Oltmann**
Nordstraße 156-58

---

**Stärkemeldungsblocks für die SA u. SS**

Zu haben in der Geschäftsstelle der Bremer Zeitung Geeren Nr. 6–8 Fernr. Roland 625

---

**Beim Umzug**

entdecken wir erst, was wir alles erneuern müssen!

**Gardinen, Teppiche Läufer, Linoleum Bett-Umrandungen**

kaufen Sie zu günstigsten Preisen in dem größten und ältesten Fachgeschäft der Neustadt

5 perfekte Dekorateure

**Teppich-Johnssen**
Osterstraße 34 • beim neuen Markt

---

# Wir ersparen Ihnen den Weg zur Stadt!

Anzeigen für die Bremer Zeitung werden auch in Ihrem Stadtteil jederzeit angenommen!

**Ostertor**
Hermann Buch, Zigarrengeschäft, Ostertorsteinweg 68/69

**Findorff:**
Frau Frieda Franke, Geschenkartikel, Herbststraße, Ecke Admiralstraße
A. Kock, Papier- u. Spielwaren, Hemmstr. 182/184
Gust. Hue, Papierwaren, Münchener Straße 76/78

**Neustadt:**
Heinr. Wagner, Papier- und Spielwaren, Westerstraße 92

**Hastedt:**
Heinz Vogelsang, Buch- u. Papierwarenhandlung, Alter Postweg 1

**Woltmershausen:**
August Abendroth Nachf., Papier- u. Schreibwaren, Woltmershauser Straße 294

**Westen:**
Georg Löbe, Lützowerstraße 85/87
Frau M. Thomas, Papier- und Schreibwaren, Utbremerstraße 146
Johann Renemann, Papier- und Schreibwaren, Nordstraße 286
Erich Klang, Leihbücherei, Nordstraße 10

**Gröpelingen:**
H. Martens, Buch- und Papierhandlung, Gröpelinger Heerstraße 214 a

**Horn:**
Speckmann, Zigarren, Leher Heerstraße 53
Friedr. Rohde, Zigarren, Hulsberg 88

# Der Kater Conquerror

VON FRIEDRICH WILHELM HEINZ

Die Erde bebte. Wir lagen in einer unterstandslosen Stellung, genau in der Mitte zwischen dem brennenden Dorf Fontaine notre Dame und dem Dourlonwald. Der Rauch der verschwelenden Häuser wehte vom Dorf her auf uns zu und verschmolz mit dem künstlichen Nebel der zur Vertarnung des englischen Angriffs verschossenen Granaten zu einem dicken, atemberaubenden Luftbrei. Der Himmel flammte und spie Verderben. Der Tod wirbelte seine Hämmer auf unsere Linien, die brüchig waren wie Glas. Aus den mattblauen Wolkenlücken des Novemberhimmels stießen geschwaderweise die Tommyflieger herab und überschütteten uns mit dem prasselnden Guß ihrer Maschinengewehre. Der Anschluß ging verloren. Wir rollten uns zusammen wie die Igel, Schottländertornister und Sturmgepäck schützten uns notdürftig gegen die niederklatschenden Brocken.

Die Erde mit ihrem Kalk- und Kreideschlamm floß kalt und naß in Aermel und Stiefelschaft. Mir wärmten uns notdürftig, indem wir unsere Körper zusammenpreßten und es bei Phantasie überließen, was ein Volltreffer wohl von uns übrig lassen würde.

Der einzige, der es vorzog, in dem engen Stellungsabschnitt zwischen Schulterwehr und Schulterwehr für sich allein zu bleiben, war der Schäferhund Rano. Das Bataillon hatte ihn meinem Zuge als der am weitesten vorgeschobenen Truppe des Regiments überlassen, um durch ihn wichtige Meldungen ohne Schwächung unserer Gefechtskraft empfangen zu können.

Ich kannte Rano kaum, was sah ein Fähnrich während der Flandernschlacht viel von seinem Bataillon oder Regimentsstab? Mein früheres, an der Somme und bei Arras zusammengeschossenes Regiment hatte weder Meldehunde noch sonst irgend ein Getier besessen. Die Division, der ich jetzt angehörte, war aus der Gegend von Baranowicz, wo sie fast zwei Jahre lang gelegen hatte, mit einer ganzen Menagerie von Hunden und Katzen, Hühnern und Kühen, Tauben, Affen und Schildkröten nach der Westfront gefahren. Der Sommer und Herbst in Flanderns Sumpf hatte nur noch die Meldehunde übriggelassen.

Rano, dessen Name noch an das galizische Rest erinnerte, lag an der jenseitigen Grabenwand des flachen Stellungsabschnittes und beobachtete uns. Während jedesmal, wenn unmittelbar vor oder hinter uns mit berstendem Krach die Granatenbäume schwarz und qualmig aus dem Boden stiegen, unser gebalkter Menschenklumpen zusammenzuckte, als sei ein einziger Nerv angeschlagen worden, standen Ranos Ohren bewegungslos starr und wie mit äußerster Aufmerksamkeit lauschend empor. Seine Lider hielten dem Luftdruck stand, der bei jedem Einschlag wie eine Faust in den Graben hieb und uns zusammendrückte. Einmal stand ich auf und kroch gebückt zu dem Hunde hinüber, um ihn zu uns heranzuziehen. Rano verfolgte jede Bewegung mit Argwohn. Als ich nach seinem Halsband griff, knurrte er böse. Ich sah es mehr, als daß ich es hörte in dem chaotischen Gefechtslärm ringsum, aber seine Zähne begannen gefährlich zu blecken und ein rotes Funkeln glomm in seinem Auge auf. Ich kroch zurück.

Als die Feuerwalze etwas nach hinten verlegt worden war, und die letzten Häuserreste des Dorfes gegen den Himmel wirbelte, sprachen wir über Ranos seltsames Verhalten.

„Das Tier hat es besser als wir", meinte der Gefreite Bermig, der zusammengekauert, den Kopf eingezogen zwischen den Knien, unter seinem Tornisterdach hockte, „es kennt keine Angst. Es weiß überhaupt nicht, was hier gefällig ist. Kriegt es einen verpaßt, ist es gleich weg. Wir aber ..."

„Der Rano weiß ganz genau, warum er nicht herankommt!", unterbrach ihn Unteroffizier Tiedje in seiner bestimmten, etwas langsam und betonten Heidebauernart, „wir täten gut daran, uns zu verteilen. Vielleicht ein paar Mann hinaus in einen frischen Trichter. Wenn es hier in den Graben haut ... ich lege mich jetzt zu Rano!"

Schwerfällig löste Tiedje seine steifen Glieder und erhob sich. „Die Tiere haben eine viel feinere Witterung für die Gefahr, als der Mensch", begann der Fahnenjunker Nerger mit seiner mädchenhaften, in diesem Augenblick etwas zitternden Stimme zu erzählen, „auf unserm Gut haben wir einen Spitz, der weiß beim Gewitter ganz genau ...

Das faulende Anheulen der englischen „rätschbum" Granate verschmolz mit dem schmetterndhellen Krach unmittelbar über uns auf der Schulterwehr. Tiedje war an die gegenüberliegende Wand geschleudert worden und lag quer über Rano. Der Einschlag hatte uns auf Sekunden taub gemacht. Wir sahen, wie Tiedje auf Rano einsprach, aber wir verstanden ihn nicht. Erst als er Rano mit seinem Körper freigab, konnten wir die klassende Prußwunde erkennen, die ein Granatsplitter Rano gerissen hatte. Der Hund war tot.

Dies alles hatte sich in Augenblicksdauer abgespielt. Besinnung, Gehör, Ueberlegung waren im Nu zurückgekehrt, Motorgedröhn riß uns hoch. Aufschrei: „Tanks!" Die Tankschlacht von Cambrai vom 23. November 1917 hatte, nach reichlichem Trommelfeuer und Fliegerbeschuß, auf der ganzen Front eingesetzt.

Der Tank „Conquerror" bog in den Hohlweg hart nordöstlich des Dorfes Fontaine notre Dame ein. Grell standen sein Name und der Totenkopf darunter vom Schwarz-braun der rollenden Fellung ab. Die Revolverkanonen bellten, peitschend fegte die MG.-Garbe die Wände des Hohlweges entlang. Wir hatten uns fast ganz verschossen. Die Handgranaten waren beim Nahkampf mit der ersten Tankwelle draufgegangen. Mit dem faltigtierenden Seitengewehr auf unsern Knarren, mit denen wir den englischen Infanteriesturm erwarteten, vermochten wir gegen Stahl und Panzertürme nichts auszurichten. So krochen wir die Böschung empor, um auf freiem Felde nach vorne auszuweichen und den im Dorf mörderisch herumfeuernden Tanks die Trümmer zu überlassen.

Da tauchte über dem ratternd heranrollenden „Eroberer" die Silhouette eines deutschen Stahlhelms auf. Die paar Mann, die noch schossen, stoppten. Ehe wir begriffen hatten, was hier vor sich ging, war der Mann, der sich von der Raupenkette in hilfsloser Verwegenheit hatte hochreißen lassen, um eine geballte Ladung auf das schwachgepanzerte Dach des Kampfwagens zu werfen, wieder abgesprungen und in einem Kellerloch verschwunden.

Wir hörten den Krach der Explosion nicht, weil ein Infanterieflieger herabstieß und uns fast mit den Tragflächen in den Hohlweg zurücktrieb. Im gleichen Augenblick, wo das Flugzeug zum MG.-Beschuß in die Kurve ging, mit der rechten Tragfläche den Boden berührte und wie eine zersplitternde Brandfackel in die Schlucht knallte, flog der Tank „Conquerror" auseinander. Aus dem seitlichen Panzerturm sprangen zwei Ale- und dreischwarze Gestalten, liefen ein paar Schritte, brachen ins Knie . . . da hatte sie unser gezieltes Einzelfeuer umgelegt. In rasender Erbitterung warfen sich die Reste der Kompanie auf den stehenden, feuerüberwogten Wagen, um die Besatzung, die uns vor sich hergetrieben hatte, mit dem Kolben niederzuschlagen.

Aber die prasselnde Glut hatte bereits verzehrt und zu Asche verbrannt, was verbrennbar war. Als wir zwei unversehrt scheinende Arme aus der Tür zerren wollten, blieben sie uns in der Hand.

Wir sprangen zurück, denn schon durchstieß die Rammnase eines zweiten Tanks eine Gartenmauer und nahm Richtung auf uns. Eben, als ich den Befehl zur Räumung der Brandstätte und zum Auflauern des Entsatzwagens im Hohlweg hinaufgebrüllt hatte, sah ich, wie die Brust des einen niedergeschossenen Tankschützen sich bewegte. Ich riß die halbosfene Oeltuchkombination des Toten vollends auf: ganz zusammengekauert, zwischen Aermel und Brust eingezwängt, krallte sich eine junge Katze in den Kattstoff der blutigen Uniform. Ich riß das Tier mit kurzem hartem Griff heraus, preßte es an mich und rannte wie besessen hinter meinen Leuten her. Auf dem Boden spritzten noch die ersten Einschläge der ratternden Tankmaschinengewehre.

So kam der Kater Conquerror zur Kompanie. Er hat es bestimmt nicht freiwillig getan, denn als ich mit gegen Abend meine Hände besah, waren sie übel zerfetzt und zerschunden. Ich hatte während des Gefechtes nicht darauf geachtet. Gegen Abend, als der Motorenlärm der Tanks und Flugzeuge verstummte, wurde „Conquerror" ruhiger. Wir fütterten ihn mit Cornedbeef aus einer englischen Fleischbüchse. Er verschlang es gierig. Jeder von uns mußte mit den Eindrücken dieses Tages fertig werden. Ich hatte, beim Kerzenschein im Wellblechunterstand, das weiche Bündel warmen, pulsenden Lebens auf den Schoß genommen und ließ fahrig meine Hände über das Fell gleiten. Erst allmählich konzentrierten sich meine Gedanken auf das Tier.

Die langen seidigen Haare umflossen gepflegt und glatt den zarten Körper. Sie glitten weich durch die Finger und glänzten im trüben Licht der Stearinstummel in der Farbe feuchtfetten blau-grauen Schiefers. Wenn „Conquerror" die Augen aufschlug, was jedesmal nach den ziemlich regelmäßigen Anfällen eines zitternden Erschreckens geschah, bestand der ganze Kopf nur noch aus zwei flammenden goldenen Augensternen, die der schwarz-grüne Strich der Pupille quer durchriß. Am nächsten Tage sah ich mir die Tankkatze, die der Führer sich wohl als Schutztier und Glücksbringer mitgenommen hatte, im hellen Sonnenlicht an. „Conquerror" war eine hochgezüchtete blaue persische Seidenkatze mit bernsteingelben Augen.

Die Ruhe des Winters 1917/18 hielt die Kompanien zusammen. Wenn ich nach den anstrengenden Uebungen zur Vorbereitung der Märzoffensive müde, zerschrammt, blaugefroren oder naßgeschwitzt aus dem Gewirr der nachgebildeten Drahtverhaue und zu erobernden Gräben in mein Quartier zurückkam, erwartete mich „Conquerror" auf meinem Bett. Er kam mir nicht einen Schritt entgegen, nur die Augen begannen zu leuchten und der Kopf hob sich. Der Ofen atmete heiß und wohlig. Ab und zu dröhnte es irgendwo an der Front auf. „Conquerror" lag stumm und regungslos quer über meine Füße und schien zu schlafen. Griff ich nach ihm, so stand er mit langem Recken auf und schlich zum Bett. Oder er entwich mit einem schnellen, erschreckten Satz. Plötzlich aber war er wieder da und fing an, ganz leise zu schnurren.

Ich war achtzehn Jahre alt. Wir bereiteten die größte Schlacht der Weltgeschichte vor. Der regenfeuchte Sturmwind vom Ozean trieb warm und summend das Blut in die Schläfen. Die Worte: „Frühling!", „Sieg!", „Tod!" empfingen ihren wirklichen, zauberhaften Sinn.

„Conquerror" wuchs schnell. Ich wußte niemals vorher, daß eine Katze so groß werden konnte. Er war viel zu schwer, als daß ich ihn hätte mit mir nach vorne nehmen können, wie ich es ursprünglich geplant hatte. So blieb er bei der Feldküche, wo er viel rohes Fleisch bekam und rasch verwilderte. Alle angezüchteten Eigenschaften der Ueberfeinerung fielen wieder ab, und „Conquerror" wurde das, wozu ihn die Natur bestimmt hatte: das jagdlüsterne Raubtier aus der Urrasse der Katzen.

In den Wochen vor der Offensive konnte ich mich nicht um ihn kümmern. Als ich einmal zwei Tage beim Regimentsstab zu tun hatte, holte ich mir das riesige Tier mit dem unheimlich großen und starken Kopf in mein Quartier. „Conquerror" kannte mich noch, aber er bewies seine Liebe auf eine neue Art. Eine Tischeinladung beim Regimentskommandeur verlief weniger nahrhaft: unmittelbar vor dem Auftragen waren zwei gebratene Hühner aus der Küche verschwunden. Ich fand die beiden unversehrt bei meiner Rückkehr auf dem Kopfkissen liegen. „Conquerror" hatte sie sauber abgeleckt, aber Gott sei Dank haben gebratene Hühner eine Haut, die sich abziehen läßt.

Am Abend vor der Nacht, in welcher wir das brennende gespenstisch ruinenhafte Bapaume nahmen, begleitete ich einen großen Gefangenentransport zurück. Die Truppe fand in dem erobertn Gelände genug zu essen, die Feldküche kam in dem zerschossenen Gelände nicht recht voran, „Conquerror" konnte bisher nicht allzuviel von der großen Angriffsschlacht verspürt haben. Gegen 10 Uhr passierte ich, wieder auf dem Weg nach vorne, das englische Barackenlager, darinnen Küche und Kompaniegeschäftszimmer untergebracht waren.

Der Kater zitterte, als ich nach kurzem Aufenthalt meinen Stock zum Abschied auf den Tisch knallte. Das Krachen konnte ihn nicht erschreckt haben, denn alte Augenblicke fuhr in der Nähe der Abschuß eines schweren Kalibers hoch. Ehe ich die Tür hinter mir zuwarf, drehte ich mich noch einmal nach „Conquerror" um. In einem einzigen Satz schnellte er sich, losgeschossen vom Katapult seiner Sehnen, wie ein Pfeil gegen meine Brust. Ich taumelte fast unter dem Anprall. Zuerst fuhr meine Hand unwillkürlich zur Pistolentasche, weil es mir blitzartig durch den Kopf schoß: „Das Tier ist tollwütig geworden!" Dann sah ich den großen starken Tigerkopf unmittelbar vor mir. In den braungelben Augen brannte ein namenloses Entsetzen, eine furchtbare Angst vor einer Gefahr, die jählings uns belauern, die uns direkt im Nacken sitzen mußte. Die Krallen des Tieres hatten sich in meinen Mantelstoff verkrampft und ließen nicht los, „Conquerrors" Atem keuchte, als ich seinen Kopf vorsichtig zurückstreifen wollte, begann er zärtlich meinen Handteller abzulecken.

Der plötzliche Ausbruch dieser unheimlichen Leidenschaft war von beklemmender Rätselhaftigkeit. Schließlich löste der Feldwebel das Tier von meiner Brust. „Conquerror" ließ es widerstandslos ergehen geschehen, er verkroch sich sofort hinter einen Stuhl und verfolgte mich mit den grün-golden flackernden Augen.

„Ich würde jetzt nicht nach vorne gehen!" sagte der Feldwebel und sah mich aus verkniffenen Augen an. „Kein Mensch findet sich in dem Dunkel zurecht!", fügte er wie eine Entschuldigung hinzu.

Ich ging nach vorne. Nach einem grauenvollen Suchen, Torkeln, Irren, Fallen quer durch ein Gelände voll vergaster Granattrichter, rostiger Drahtverhaue, moorigr Sumpflöcher erreichte ich gerade in dem Augenblick die Kompanie, wo sie bei Sonnenaufgang von einem englischen Tankangriff in der Flanke gefaßt, aufgerollt und zusammengeschossen wurde. Ich selbst hatte Glück: als wir und die Reste der siebenten Kompanie den Angriff abgefangen hatten, war ich einer der wenigen des Bataillons, die unverwundet den Morgen erlebten.

Bei einer viel unmittelbareren Gefahr versagte „Conquerror" völlig. Ich war an einem sonnendurchglühten Julitag im Sommer 18 die drei Kilometer zwischen unserer Stellung gegenüber der Bimyhöhe und der Küche über deckungsloses Gelände zurückgegangen, um im Schloßpark von Tillolog die Erdbeerbeete zu plündern. Der Tommy lag kilometerweit ab, nur seine Artillerie funkte unentwegt ins Dorf. Im Küchenunterstand fand ich „Conquerror", der mir in den riesigen Schloßgarten folgte. Die Beete leuchteten rot von reifen Früchten. Ich legte mich auf den Bauch und aß mich satt. Dann drehte ich mich auf den Rücken und verfolgte einen kurvenden Fliegerkampf in der klaren Bläue. „Der Krieg ist eingeschlafen!" dachte ich und streichelte „Conquerror", der in der heißen Sonne zu schnurren begann. Die Radatte waren verwildert, im Garten wuchs flammendrotrer Mohn, dazwischen stand das augenverwirrende Blau der Kornblumen. Vom Schloß her wehte der Wind einen Hauch von wilden Rosen heran.

Als ein paar Granaten in nächster Nähe aufqualmten, lief ich, gefolgt von „Conquerror" dem Dorfe zu. Plötzlich mich der Boden unter mir, die Beine wurden weggerissen. Ich versackte senkrecht nach unten, in tödlichem Schreck wirbelten die Arme haltesuchend durch die Luft. Meine Linke befam die zerfetzte Querleiste einer Kleindahmschiene zu fassen, der rechte Arm lag eingeklemmt fast unter der Last meines Körpers. Unter mir gähnte das schwarze Loch eines Ziehbrunnens, der vor Jahren einmal mit dünnen erdüberworfenen Brettern zugedeckt worden war.

Aus eigener Kraft vermochte ich mich nicht herauszuarbeiten. Ich schrie und brüllte, niemand antwortete. Eine Granate setzte ihren Donnerkeil noch keine 20 Schritte von mir in den Garten, der Luftdruck drückte mich noch fester in das Loch. Langsam fühlte ich, wie meine Kräfte erlahmten. Krampf schüttelte den linken Unterarm, die Beine fanden keinen Stein zur Stütze, der kalte Schweiß brach aus, wer weiß, wie tief der Brunnen sein mochte, und welches Gewimmel menschenfleischgemästeter Ratten mich draunten erwartete.

Ich rief „Conquerror". Er trich um meine Schulter herum und rieb sich das Fell an meiner Mütze. Ich sprach mit ihm wie mit einem Menschen, ich bat ihn, zur Küche zu laufen und zu toben, solange zu rasen, zu zerren, bis jemand mitginge, um mich aus dem mörderischen Loch zu erlösen. Das Tier sah mich mit klugen Augen blinzelnd an und legte sich dann wie zur Beobachtung, wie lange ich es wohl noch aushielte, vor mir nieder. Ich schimpfte, verfluchte den Kater, brüllte aus letzter Kraft, wünschte eine Granate herbei, die mir den Kopf wegreiße: nur nicht in den Schacht stürzen und qualvoll mit gebrochenen Gliedern krepieren!

Ich überlegte zwischen meinem heiser werdenden Gebrüll: jeder Hund hätte längst begriffen, was er zu tun hätte. Nur das Katzenvieh schnurrt und blinzelt mich an. Es ist zu dumm, nein, es ist falsch, hinterlistig, grausam, es weidet sich an meinem langsamen Versacken. Ich beschloß, den Kater sofort niederzuknallen, wenn ich lebend hier herauskäme.

Schließlich erschienen ein paar Mann von der Küche, die nach mir suchten, weil ich „Conquerror" noch nicht abgeliefert hatte. So rettete er mir mittelbar doch noch das Leben. Ich lag eine halbe Stunde lang mit flatternden Gliedern neben dem Loch, unfähig mich zu bewegen. Der Schacht war tatsächlich wenigstens 20 Meter tief.

„Conquerror" blieb am Leben.

Ich verlor den Kater „Conquerror". — doch halt, darf ich sagen: „ich verlor ihn?", gehörte er nicht der Kompanie, oder nein, gehörte er überhaupt jemandem außer sich selbst? Der Hund gibt sich auf und wird zum Teil des Herrn. Das Pferd kennt jede federnde Kraft seiner Sehnen, es wird sich seiner Schönheit bewußt, und wo es als ungebrochenes Wesen dient, ist es ein stolzes, freiwilliges Dienen aus Freundschaft zum Herrn. Aber die Katze? Sie ist sich selber treu, keinem andern. Deshalb ist sie am fürsten Tier geblieben, am nächsten der Natur immer noch trotz der Jahrtausende seit Aegyptens Tempeln. Und doch: ich verlor „Conquerror", den schweigenden Genossen meiner stillen Vorfrühlingsabende im März 1918. Ich verlor „Conquerror" allein, denn es war niemand mehr da, der ihn hätte verlieren können, damals am 10. August vormittags, als die kompanistarken Reste des Regiments nach den beiden schwärzesten Tagen des ganzen Krieges geschlagen und waffenlos dem rettenden Gewirr des Sommeschlachtenfeldes entgegenhasteten.

Dreimal in zwei Tagen von allen Seiten umgangen, dreimal zusammengeschossen, dreimal ohne Anlehnung und ohne Aussicht auf Erfolg eingesetzt, dreimal zugedeckt von der Artillerie, dreimal im Rücken gefaßt von den Tanks, dreimal niedergemäht von den Schlachtgeschwadern, so zogen wir schließlich zurück, wo die Aufnahmestellung bereitet war. Die Kompanie bestand aus mir und einer Gruppe. Dazu war der Küchenunteroffizier Nowak getreten. Alles übrige lag tot oder verwundet auf den Hängen von Bretz und Rosieres.

Nowak hatte „Conquerror", der in diesen Tagen wieder wie tollwütig war, in einen Mantel gewarfen, die Aermel zugedreht, und schleppte das lebende Bündel über die Schulter geworfen mit sich. Freiwillig war er nicht mitzubekommen gewesen, er biß und kratzte, verkroch sich in allen Winkeln und schrie mit einer grauenvoll durchdringenden Stimme.

Vor uns auf der unzerstörten Straße fuhren drei Tanks auf. Wir kannten ihre Form nicht, sie lagen tief auf der Straße und trugen nur einen Panzerturm. Kein Schuß fiel, die Besatzung des einen verließ ihren Wagen und winkte uns, näherzukommen. Wir atmeten auf: deutsche Tanks! Nun war der Rückmarsch gesichert. In enger Schützenlinie, kaum ein paar Schritte Zwischenraum bewahrend, nähersten wir uns den niegesehenen, offenbar feisch an die Front geworfenen deutschen Kampfwagen.

In diesem Augenblick heulte „Conquerror" in seinem Sack auf. Die Stimme schrillte fast menschlich, wie ein Kind, das sich in Todesängsten windet, wie ein im Sumpf Versinkender heulte „Conquerror". Er warf sich in verzweifelten Zuckungen herum, war kaum zu halten, und mit jedem Schritt, den wir näher an die wartenden Tanks herantraten, schwoll das Rasen und das entsetzliche Klagen an.

„Oh das keine Warnung ist?" sagte Nowak plötzlich und blieb stehen.

„Quatsch!" rief ich, übermüdet und verhärtet durch die beiden letzten Tage, „damals bei Cambrai dachten wir auch, der „Rano" wollte uns warnen, auf einem Haufen zu liegen, und dann lag gerade er dort, wo es am ersten hinhaute."

Nowak war der erste, den die doppelte Garbe der beiden Tankmaschinengewehre umwarf. Ich bekam einen Prellschuß und stürzte. Rings um mich begann ein kurzes Wimmern und schnelles Sterben. Keiner von uns überstand diesen Feuerübersall unverwundet. Die meisten fielen gleich im ersten Augenblick. Den davon rollenden Kampfwagen folgte kein Schuß.

Der Sack mit „Conquerror" war beim Falle Nowaks neben mir ins Gras geflogen. Das Leben in ihm schien erloschen. Ich riß ihn auf und zog „Conquerror" heraus. Ein Schuß war ihm durch die Hinterbeinhaut gegangen und hatte ihn sofort getötet. Er hatte, wie im März bei Bapaume, die Tankgefahr mit unerklärlicher Voraussicht erahnt und uns gewarnt. Wir schleppten uns zurück, blutend, humpelnd, zerbrochen, ein trauriger Zug. „Conquerror" blieb neben Nowak liegen.

Tier ist Tier und Mensch ist Mensch. Mich ekelt diese großstädtische Tierseintimenkaltät, die die Grenzen verwischt, aus Tieren Kinder macht, weil der Wille zum eigenen Kind erloschen ist, die das Tier „liebt", weil es sich gegen diese „Liebe" nicht wehren kann, die doch nur Egoismus ist, die im Tier Menschengeschaften sucht weil sie zu schwach und verdorben ist, diese Eigenschaften in den Menschen wachzurufen und zu finden, mich ekelt das alles an, denn es ist verlogen und unwürdig. Es muß dir genügen, mein Kater „Conquerror" aus dem brennenden Tank in Fontaine notre Dame, wenn ich sich zu jenen Wesen rechne, die ich niemals vergessen werde.

## Ein Abenteuer der Waldmaus

Lustig turnt die kleine Waldmaus über Wurzeln und alte Blätter hinunter den Waldhang, hin zu dem kleinen Bächlein, das glitzernd im Sonnenschein zu Tal strudelt. Vorsichtig huscht die kleine Maus, nach allen Seiten blinzelnd, ob Gefahr im Verzug, von Wurzel zu Wurzel, von Ast zu Ast, immer sorglich bedacht, sich nicht den überall herumstromernden Gegnern zu zeigen, denen sie ein willkommener Frühstücksbapyen wäre. Nach mühseligen Umwegen ist sie endlich im kleinen Bachtal angekommen.

Wohlig brennt ihr die Sonne auf den kleinen Pelz.

Da plötzlich — sie erschrickt furchtbar, der Kleinen sträuben sich die Haare, der lange Schwanz zuckt noch ein paarmal auf und ab. Dann ist sie völlig erstarrt. Erschrocken bis in ihr Innerstes, denn keine 10 Mäuseschwänze von ihr liegt sie, die größte Feindin aller Waldmäuse, die Ringelnatter.

Sie scheint die zu Tode erschrockene Maus noch nicht entdeckt zu haben, scheint sich in der Sonne wohlverdienten Verdauungsschlaf hinzugeben.

Die kleine Maus will fliehen. Aber wie gelähmt sind ihre Beine. Wie hypnotisiert vermag sie sich nicht fortzubewegen.

Tausend Mäuligedanken gehen durch ihren kleinen, spitzen Kopf.

Warum mußte sie auch so unvorsichtig sein.

Wie konnte sie nur die alte Mäuseregel vergessen, daß es am Bach auch immer Ringelnattern gibt.

Nun muß sie ihre Unvorsichtigkeit mit ihrem Leben büßen. Aber immer noch liegt die Ringelnatter reglos. Ihre Schuppen glitzern in der Sonne. Noch immer hat sie die erstarrte Maus nicht erblickt.

Neue Hoffnung steigt im Mäuseherzen auf.

Sollte es vielleicht doch noch nicht zu Ende sein?

Sie will sich davonmachen. Aber wie an einem unsichtbaren Faden kann sie sich nur langsam im Kreis um ihre gefährliche Feindin bewegen. Einmal links rum, einmal rechts rum.

Reglos liegt die Natter.

Es gelingt der Maus nicht, davonzukommen, im Gegenteil, immer enger werden die Kreise um ihre große Feindin. Immer enger und enger.

Jetzt wird sie zuschnappen.

Aber nein, reglos liegt sie wie zuvor.

Da bäumt sich in der kleinen Maus aller Mut auf, dessen ein Mäuseherz nur fähig ist, und sie kürzt davon, bis eine knorrige Wurzel ihren Lauf hindert und ihr Schuß gewährt.

Hier ist sie nun und verschnauft. Der ganze Körper zittert.

Nach einem Weilchen huscht sie unbemerkt davon in den sonnigen Tag, froher und glücklicher als zuvor, vermeint sie doch, daß ihr ein zweites Leben geschenkt sei.

Immer noch liegt die Ringelnatter reglos am Bach, und sie wird auch immer reglos liegen, bis Wind und Wetter das abgestreifte Schuppenkleid der Ringelnatter verschwinden lassen werden.

Daß es nur die verlassene Haut der großen Mäusefeindin war, die eine Mäuseemigkeit die kleine, glücklich Entronnene zu Tode erschreckte, das wird die kleine Waldmaus nie erfahren.

Straßberger-Lorenz.

# Heerschau der Herzen

Von Richard Euringer

Jeder von uns ist die Abwehrwacht, der das Heiligste anvertraut ist: die Idee in ihrer Verkörperung! Unsere Stirne, unsere Faust. Parteigenossen, sind die wahrgewordene Schlagkraft seiner 24 Thesen.

Erobert eine Idee die Macht, so hält sie die Mittel in der Hand, jeden Angriff zu zerschmettern. Der Staat als Träger der Idee ist furchtbar, wie nur je ein Staat. Der nationalsozialistische Staat vollends, in der idealen Lage, aus der Partei seine Kräfte zu ziehen, dem ewigen Jungbrunnen der Idee, ist furchtbar durch seine innere Kraft. Müheles weist er jeden Angriff ab. Er ist unfaßbar, d. h. unantastbar. Wer an ihn tastet, den schmettert er nieder durch die Strahlkraft der Idee. Damit ist zugleich gesagt, was seine Spannkraft und Schlagkraft ausmacht: seine Unantastbarkeit.

Wem dies einmal aufgegangen ist, der muß verstehen, warum der Staat, warum die Partei unter keinen Umständen an ihr Ideengut rühren lassen: die Idee, die intakte Idee ist der Machtquell aller Kräfte. Die Partei ist die Verkörperung dieses unantastbaren Kraftquells, und der Staat wiederum ist die Verkörperung der Partei. Jede Stirn und jede Faust der Partei wird vom Staate eingesetzt zur Verkörperung der Idee wie zur Verteidigung der Idee. Ein unerschöpflicher Strom von Kräften strömt aus den Kräften der Partei unablässig in den Staat, und die alle sind gespeist und gestärkt durch die eine, einzige Idee. Durch das Urbild eines Volkes und eines Staates, wie der Führer es einst geschaut hat und wie er es alle Tage wieder in die deutsche Zukunft hinein schaut. Es ist nicht Platons Idealstaat, den der Führer ins Auge gefaßt hat, es ist ein sehr realer Staat, aber es ist ein Staat der Idee, hervorgetrieben aus einem Prinzip, aus einer einzigen Schau und Zusammenschau heraus. Sie umfaßt die Totalität, die Ganzheit aller deutschen Dinge. Und von dieser Totalität her, von dieser einen Ganzheit her haben wir, die verschworene Gefolgschaft, als Willensträger der Idee nun im Alltag unserer Arbeit jede Einzelheit zu wirken. In uns lebt und webt die Idee. Und in uns — jeder an seinem Platz — ein Teil jenes realen Deutschlands, dessen Gesamtbild der Führer anschaut. Jeder Appell und jeder Gautag wird zur Heerschau seines Auges über die Träger der Idee. Und der einzige Appell jeder solchen Musterung lautet: Lebt in euch, in jedem einzelnen ganz und rein jenes Urbild, das ich euch als Vorbild mitgab zur Erneuerung des Lebens!?

Denn was nützte das Ideengut, das der Staat in sich gefeit macht, wäre die Mannschaft nicht intakt, die als Schlagkraft eingesetzt wird! Da wir keine Zauberer sind, keine Magier des Willens, sondern unsere Fäuste brauchen, unsere Stirnen, um zu wirken, müssen Stirn und Faust intakt sein, jeden Machtspruch zu vollstrecken. Damit aber wird zum Kampfplatz aller Kämpfe wieder jeder einzelne, der dafür zu sorgen hat, daß er selbst intakt und rein bleibt, unantastbar als Person und als Mann der großen Mannschaft. Die Feinde des Staates zu zerschmettern, ist der Staat die Mittel ein. Den Angriff aber auf den Kraftquell dieses Staates in uns selber abzuwehren, muß sich jeder selber wappnen. In dir, in mir, Parteigenosse, wird zuletzt der Kampf entschieden, duzendmal an jedem Tag, ob der Wille unseres Führers ganz und rein und unantastbar allezeit verwirklicht wird. Wir sind Menschen allesamt mit unseren Schwächen, unseren Fehlern, aber eines ist gewiß: wo nicht jeder sich bestrebte, in der täglichen Realität so ideal wie irgend möglich die Idee zu realisieren, bliebe die Idee ein Wunschbild. Alle Schulung, aller Wettkampf dient im Letzten nur dem Ziel, jeden einzelnen von uns seelisch, geistig, körperlich instand zu setzen, so klar und rein wie irgend möglich die Idee selbst zu verkörpern.

Weiß Gott, da ist noch zu tun! Sind wir zur Einigkeit gekommen, sind wir aus der Zerrissenheit halbwegs schon zum Volk geworden, so sind wir doch noch weit entfernt von der einen großen Einheit, wie sie unserem Führer vorschwebt. Zu dieser Einheit aber kommen wir nur durch jene klare Reinheit, die jeder selbst erobern muß.

Wir haben gesehen, wie der Staat die Volksverhetzer und Landesverräter, die Schieber und Wucherer zu Paaren trieb, wir haben gesehen, wie die Partei die Glücksritter und Spekulanten — aus innerer Gesundheit — ausschied. Wir sahen, wie die Faust des Führers den Verrat zerschmettert hat, wir erleben alle Tage, wie der Schädling ausgemerzt, dem Miesmacher das Maul gestopft und der Stank der Reaktion durch reinere Flammen ausgebrannt wird. Aber wir sehen auch täglich klarer, daß es nun wirklich darauf ankommt, daß das große Reinemachen sich in jedem von uns fortsetzt. Alles Schäbige muß heraus, jeder Rest von Klassendünkel, jede ungesunde Ehrsucht, nämlich jede Streberei, die nur Augendienst verrichtet. Es darf kein Denunziantentum: keine Art von Heherei, keinen Neid mehr in uns geben, der den Glücklicheren anbohrt. Wir müssen uns endgültig frei machen von Spuren der Gedankengänge, die uns der Marxismus einblies. Wir müssen hart werden, ganz hart, und zwar vor allem gegen uns selbst. Wir müssen uns hüten, zu erobern durch schlechte Manieren zu gefährden, so als sei unsere Laune allmächtig. Wir haben Vorbilder zu sein nicht kleine Tyrannen. Der Führer haßt sie.

So mag einer den andern achten! So mag einer den andern stärken der sein Schultermann im Kampf ist! Wir verraten die Kameradschaft, wenn das eine Wort unserer Zwietracht niemals wieder Mann über Mann heben oder kehren könnte. Wir sind das Ganze, jeder von uns an seinem Platz, oder wir tragen die Idee nicht! Wir sind erfüllt, jeder von uns vom Auftrag ein ganzes Volk zu heilen oder wir sind doch nur Zerstörer. Wir heilen entweder die Volksgemeinschaft, oder wir zerstören sie wieder durch unsere Eigensüchtigkeit; durch unsere kleine erbärmliche Rachsucht durch unsere eigenen Ideen", vor die wir Wahrheit und Autorität der Bewegung spannen möchten. Wir können es uns nicht mehr leisten, sinnlos Wunden aufzureißen im Volk durch Haarspaltereien und Gezänk, nachdem es der Führer so mühsam geeinigt.

Dem negativen Element, das nichts kann als nur verneinen, immer und ewig nur verneinen in uns und um uns herum, stellen wir das strahlende Ja unseres Kämpfertums entgegen, eines positiven Kämpfertums, das nicht gegen Dies und das, sondern für die Idee kämpft. Wie der Führer uns gewollt hat, sind wir. Und so bleiben wir. Wir verkörpern sein Programm Fleisch und Blut geworden in jedem von uns tritt es vor den Zweifler hin, nicht als Forderung allein, als lebender Beweis für die Stoßkraft seiner Thesen. Unsere Stirne, unsere Faust, Parteigenossen, sind die wahrgewordene Schlagkraft seiner 24 Thesen. Stehen wir unumstößlich fest? Stehen wir unverrückbar fest? Dann erst sind wir wahrhaft geworden!

Sehen wir, was uns auferlegt ist? Sehen wir, daß des Kampfs kein Ende und des Dienstes kein Ende ist?! Sind wir jeden Tag bereit, einsam auf entlegenem Posten oder mannschaftlich vereint im Aufmarsch riesiger Gliederungen so ernst unseren Mann zu stehen!? Sind wir wirklich die Idee, die im Volke Fleisch geworden?

Nun, dann sind wir unverwundbar. Nun, dann sind wir, weil intakt, unantastbar und gefeit. Dann prallt jeder Angriff ab, ehe er sich entfalten könnte. Dann ist jeder eine Mauer wie die Mannschaft eine Mauer um dies heilige Dritte Reich ist. Dann wird durch den äußeren Glanz unserer Aufmärsche ein Glanz jener unseren Stärke brechen, die den Führer unantastbar weit von innen her, gefeit macht. Dann — und wären wir so arm wie der ärmste Volksgenosse, der nichts hat, als dies sein Brauchtum, das sein ganzes Hab und Gut, das sein Leben und sein Schatz ist — dann ja, wird die Heerschau herrlich, wie kein Herrscher sie gesehen hat!

## Der Führer spricht

Der Führer spricht! Da wächst aus stolzem Wollen
empor der deutschen Zukunft herrliches Gebild,
ein kühner Geist schöpft mächtig aus dem Vollen,
erbaut aus Ahnung, Glauben, Wissen, Sollen
das Reich, das tausend Jahre Sehnsucht vorgefühlt.

Der Führer spricht! Da spannt sich neu der Wille
der Kämpfer, wenn sie je im Alltagstun erschlafft
an lichten Denkens überreicher Fülle
klärt sich der Geist und sieht die großen Ziele
und neuer Glaube schenkt ihm neue Schaffenskraft.

Der Führer spricht! Da fallen alle Lügen,
sieghafte Wahrheit überwindet dumpfen Wahn,
sagt Kampf an allem hohlen, feilen Trügen,
Verachtung allem satten Selbstgenügen,
schafft jungem Lebenswillen freie Siegesbahn.

Der Führer spricht! Die Rede wird zum Werke;
dem Wort, das gestern noch Ohnmachtsgeschwätz –
aus Schöpfertum erwächst ihm höchste Stärke.
Der Führer spricht!
Da wird das Wort Gesetz!

Carl Emil Uphoff

## Neue Schätze im Germanischen Museum

Unter dem Vorsitz von Ministerialdirektor Dr. Buttmann trat vor Beginn des Parteitages der Verwaltungsrat des Germanischen Museums in Nürnberg zusammen. Die Direktion legte die Verwaltungs- und Rechnungsberichte vor. Die Voranschläge für 1936 wurden genehmigt. Im Mittelpunkt der Verhandlungen standen die im Interesse der Feuersicherheit vorgenommenen umfangreichen Umbauten im alten Teil des Museums, ferner Neubaupläne für Archiv und Kupferstichkabinett.

Anläßlich der Sitzung wurde eine Ausstellung der seit Herbst vorigen Jahres erworbenen kunst- und kulturhistorischen Gegenstände eröffnet, die in einem der durch Umbau gewonnenen Säle (früher Handelsmuseum) gezeigt wird. Durch den Erwerb zahlreicher Modelle ist planmäßig an der Abrundung der Barock-Abteilung des Museums gearbeitet worden. Hervorzuheben ist ein großer weißgoldener Schrank aus Ottobeuren, mehrere reiche, schön gefaßte Spiegel, süd- und norddeutsche Kommoden, sowie ein Schreibtisch aus Schloß Schleißheim von Joseph Effner. Auch mehrere Barockgemälde konnten erworben werden. Von ungewöhnlichem Reiz ist ein oberdeutsches Wildnis von 1529. Eine Reihe bunt bemalter Möbel ist eine schöne Bereicherung der bäuerlichen Abteilung. Dreizehn Geschützmodelle wurden der Waffensammlung eingefügt. Eine besonders festliche Note bringen zwei große Wirkteppiche nach Pieter Candid in dem Neuerwerbungssaal, die als Leihgabe der Münchner Residenz nach Nürnberg gelangten.

# Brüder, vergeßt uns nicht . . .

Deutsche Dörfer in der Batschka (Jugoslawien), im 18. Jahrhundert von Pfälzer Auswanderern gegründet, feierten in den letzten Wochen ihr Fest des 150jährigen Bestehens. Aus diesem Anlaß erhielten sie den Besuch von Landsleuten aus dem Reich unter Führung des Gauleiters Bürckel. Ueber das unvergeßliche Erlebnis dieser volksdeutschen Reise erzählt im folgenden ein Teilnehmer.

So muß es wohl damals gewesen sein, als die Bauern vom Rhein aus der gebrandschatzten und blutenden Heimat auswanderten über Länder und Meere hinweg Land zu suchen, das ihnen Brot gab und so Gott wollte auch eine neue Heimat wurde. Regelmäßig auf weiter Wanderschaft entdeckten sie plötzlich im Bild der fremden Landschaft das Antlitz der Heimat, schwach und ungewiß nur, aber doch stark genug, daß ihre heimwehkranken Herzen sich von ihr angesprochen fühlten. Und hier bleiben sie, rodeten Wälder, trockneten Sümpfe, vergossen Tränen, Schweiß und Blut, bis aus der fremden Erde immer sichtbarer das Bildnis der alten Heimat erstand.

Gewiß, anders ist das Land und die Erde in der weiten Ebene der Batschka, und dennoch glaubt man immer wieder in der alten Heimat am Rhein zu sein. Wer über Land fährt und drüben im Dunst die Hänge der Frushkagora sieht, ist dem nicht, als führe er Kaschach etwa gegen Neustadt? Ja, die Bauern von Ervenka haben sich vor ihrem stattlichen Dorf so etwas wie die gülden Weinstraße der Haardt aus Wildnis und Oede herzegaubert. Da schwingt sich über einen sanft ansteigenden Hügel auf viele Kilometer ein Weingelände, Pfälzer Winzer das Herz lachen machen würde. Wer hier oben von den Wingerten oder Weingärten, wie die Bauern der Batschka heute noch sagen, hinunter sieht auf das breithingelagerte Dorf mit seinen Gärten, hellen weißen Häusern und schlanken hellen Kirchen der schon in Deutschland zu sein und muß sich erst gewaltsam besinnen, daß er viele, viele hundert Kilometer von der Heimat im fremden Lande steht.

Ist es ein Wunder, daß man das immer wieder vergißt? Begegnet einem doch auf Schritt und Tritt ein Bauer, der sich im unverfälschten Westricher Dialekt nach dem Wagner-Vetter aus dem Glantal, dem Bäcker-Vetter oder Metzger-Vetter aus dem Alsenztal oder Schwarzbachtal erkundigt.

Wir haben in der Batschka Dinge erlebt, die uns immer wieder tief erschüttert haben. Ist es faßbar, daß einer der Pfälzer von einer Bauernfrau mit den Worten gefeiert wurde: „Gell Sie sin e Steinmetz?" Und er hieß tatsächlich Steinmetz und hatte gar nicht gewußt, daß einer seiner Vorfahren einmal in den Südosten ausgewandert ist. In Torscha war das drüben. Ueber 150 Jahre hinweg hat hier eine Bauersfrau an zwei Jahrhundertelanger Vergessenheit erlöst wurde. Jahrhunderten Menschenalter die Erinnerung an ihre Heimat wachgehalten. Und wie hat sie sie gehalten! Wie ein Heiligtum! Wie ein Vermächtnis! Wie ein Gebet! Wie ein Gelöbnis! Wie ein Schwur!

Und dann ist der Gauleiter da! Und wenn er nur ein Wort sagt, wenn er nur die Hand hebt, wenn er nur lächelt, dann ist das Glück da, dann ist die Seligkeit da, dann ist die Erfüllung da. Und wenn er spricht, dann ist es, als ob Gott selber spräche. Und wenn er dann noch singt, dann ist es, als ob alle Engel im Himmel mitsingen. Und wenn er dann noch singt, dann ist es, als ob alle Engel im Himmel mitsingen. Und wenn er dann noch singt, dann ist es, als ob alle Engel im Himmel mitsingen.

Und dann ist der Gauleiter da! Und wenn er nur ein Wort sagt, wenn er nur die Hand hebt, wenn er nur lächelt, dann ist das Glück da, dann ist die Seligkeit da, dann ist die Erfüllung da. Und wenn er spricht, dann ist es, als ob Gott selber spräche

# Der Spuk in der Jagdhütte / *Von Walter Vollmer*

In der stillen Klatener Heide, unweit der Ems, liegt eine Jagdhütte am einsamen Berghang. Ich habe sie nicht erbaut, trotzdem sie mir gehört, aber gestrichen, verzimmert und vernagelt habe ich sie oft, denn sie ist uralt, und kein Mensch in der Gegend weiß, wer zuerst darin gewohnt hat. Heute abend habe ich wieder einmal die Karte studiert und mit heimlichem Stolz festgestellt, daß es schwerhält, soviel Wald, Wiesen, Heide und Bruch in endloser Weite beisammen zu finden, wie sie hier der Himmel überspannt. Hier draußen hat er Platz, sommertags seine riesigen Wolkenhäuser über dem Land aufzubauen, hierher packt der Herbst an einem Tag soviel Dunst und Nebel und Schwermut in aller Stille, wie sie die Stadt in Jahren nicht beisammen hat. Manche Unbedachtsamkeit ist mir im Leben unterlaufen, die Stadt hat mich manchmal heftig und kurzsichtig gemacht, wenn Ruhe und erwägende Ueberlegung angebrachter gewesen wären, und ich habe draußen Nachmittage hindurch angeln und Stummelspeife rauchen müssen, ehe ich wieder Vernunft annahm, und so habe ich ein heimliches Bündnis mit dieser Bude abgeschlossen: Wir wollen uns nie mehr trennen!

So steht es also um uns! Meine Jagdbude hat in ihrem Gebälk getnarrt, die Eichensträucher, die sie ein großer Schirm ihr moosgrünes Dach überspannen, haben zustimmend gerauscht, und die brustkranke Kuckuksuhr im Innern ist stehengeblieben, als wir dieses stille Geldnis eingingen. Dafür hat die Bude in diesem Sommer vor Dankbarkeit auch ausgesehen, als wohnte nicht ich, sondern eine Hexe oder ein uralter, philosophischer Moosgreis darin, ja, sie hat getan, als sei sie mit Pitzen und Spinnenfäden zwischen Wacholdersträuchern und giftgrünem Ginster geradewegs aus dem Berg herausgewachsen.

Nun hatte mir das gerade noch gefehlt: Der Bauer Strothmann erzählte mir bedächtig, ob ich schon davon gehört hätte?

„Wovon, Strothmann?" fragte ich und hatte meinen Spaß an seinem verwitterten, ledergelben Trapperngesicht, das von der Herdflamme flackernd erhellt und verdunkelt wurde, so daß er eher einem grimassenschneidenden Teufel als einem Ackersmann glich. Wir hockten um die Zeit der Ulenflucht in der Budentür; ich sollte ihm doch die Karnickel wegschießen, die Biester ließen kein Blatt an den Rüben. Das hatte er mir sagen wollen

Ich muß noch einmal fragen, was ich denn gehört haben sollte, ehe er ausspuckt und damit herausrückt.

„Ich will Sie ja nicht bange machen und den Bau vergrämen" — so sagt er — „aber Bockhorns und Luttermanns sind derselben Ansicht wie ich: An dieser Bude spukt es bei Nacht! Ein Geist in Tiergestalt geht um, wenn uns nicht alles täuscht!"

Ich hüte mich zu lachen. „Wieso?" frage ich einfach, als sei nichts selbstverständlicher, als daß mein Märchenwinkel hier oben nächstens umgeistert wird.

Langsam wiederholt er, was er mir schon zehnmal erzählt hat: Hinter der Bude, auf den Bruchwiesen, ist vor langen hundert Jahren Schloß Westhues mit Mann und Maus versunken. Der Graf ist ein Räuber gewesen, er hat seine Pferde verkehrt beschlagen, um auf seinen Raubzügen nicht entdeckt zu werden. Manchmal schreit es um Mitternacht im Moor, aber das haben Vater und Großvater auch schon gehört und sind darüber ruhig hinweggestorben, immerhin muß der Spuk jetzt wieder lebendig geworden sein. Ob ich denn nichts davon gespürt hätte?

„Nein, nicht daß ich wüßte, Strothmann!" sage ich und bin ehrlich dabei.

„Dann vergessen Sie, was ich Ihnen gesagt habe!" brummt er, steht auf und schnürt mit dem Gutenachtgruß über den gewohnten Wechsel hin auf seinen Hof zu.

Lange sitze ich noch vor der Bude unter den Kiefern und sehe dem Mond zu, der wie ein roter Luftballon über der Schonung hängt. Der Wald ist lebendig: Der Kauz jagt, es murkst und plätschert im Sumpfgraben, weich und still fliegt der Ziegenmelker dahin, und manchmal schreit ein stelzbeiniger Wachtelkönig fern am Feldrand. In solchen Nächten ist Gott ein anderer als bei Tage. Man denkt anders, man wird kleiner, und wo die geschäftige Selbstherrlichkeit aufhört, da beginnt das Staunen. Ich bin gar nicht abgeneigt, an Wunder zu glauben, auch an Spuk und irrlichternde Geister, die geheimnisvoll winkend zwischen den Dämmerschatten der Kiefern stehen. Vielleicht drängt schon jetzt etwas in mir nach jener unbekannten Wesenhaftigkeit, darin ich, ein Stück der Erde, dereinst da sein werde, wenn ich gestorben bin?

Seltsame Gedanken lassen mich die ganze Nacht hindurch nicht los. Aber es spukt nicht! Früh gegen vier werde ich plötzlich durch hartnäckiges Klopfen an den Fensterladen geweckt. Ich fahre hoch, lausche, rufe, es klopft weiter und rascheln, als führe eine knöcherne Hand draußen über das Holz. Ich bin entschlossen, mich nicht narren zu lassen — auch nicht, wenn die Bauernknechte eine Wette gemacht haben sollten! — und stoße die Tür auf!

Prrü — prrü — prrüüh —!

Da geht er hin, und ich zwinkere dumm und schläfrig seiner feurigen Krone nach, die im hohen Holz untergeht. Der Schwarzspecht! Der Ameisenfresser! Der scheue Zirbelnußfreund lacht mich aus! Und die Sonne guckt aus der Gegend von Iburg über den blauen Teutoburger Wald und hat einen herrlichen Tag mitgebracht.

Es spukt auch in der folgenden Nacht nicht. Der Bauer hat zwar ob meiner harmlosen Spaßlustigkeit wortlos die Stirn in Falten gezogen, aber in der dritten Nacht geht es wirklich los.

Den ganzen Nachmittag hindurch hat der Höhenrücken im Nordosten das Gewitter festgehalten, spät am Abend bricht der Sturm los. Hui, da sausen die Kibitze schnarrend und röchelnd über den Weiden auf und nieder, meilenweit über die Wälder springt der Wind daher und bringt Geruch von Feuchtigkeit und Moder mit, die Krähen treiben krächzend mit windstarken Segeln vor dem Wetter her, Fuchs und Dachs sind wieder zu Bau gezogen, und wo am Frühabend noch die Laubsänger flipten und flöteten, da rumort jetzt eine Teufelsmelodie in dem fliegenden Blätterwerk. Fahl drückt der tiefe Himmel die Erde. Ernst grollt der endlose Donner über mir, und die Luft riecht nach Schwefel, Laub und Lehm.

Nach und nach wird es so finster, daß ich mich verkriche. Ich habe keine Luft, in den Sturm hinauszulaufen, zudem bin ich ganz allein und weiß, daß man das Schicksal nicht versuchen soll. Ehrfürchtig spüre ich etwas von der bösen und mitleidlosen Dämonie, darin alle natürliche Kreatur lebt, leidet und alleramt sterben muß.

Nun singt ein endloser Regen seine Melodie, und in Wind, Wetter und Wasser gehen Wald, Heide und dampfender Bruch in tiefe Finsternis ein. Der Mensch tut bestimmt gut daran, solch eine Nacht zu verschlafen.

Es muß schon gegen Morgen gehen, als der Spuk kommt. Vielleicht ist der verfluchte, greulich verzauberte Graf da, der jetzt in dumpfem Galopp durch die Feldmark hetzt? Hol's der Teufel? Ich halte den Atem an und horche. Es ist drei Uhr. Eben will ich mich wieder zurücklegen, da geht es von neuem — holterkapolter! — über Stock und Stein, deutlich vernehmbar in der Stille. Noch tropft Regen, es rauscht und plätschert in glucksenden Wasserlöchern, aber das Wetter ist glasklar und kalt geworden.

Der Spuk schleicht draußen um! Da soll einer nicht hochfahren, in die Hirschledernen springen und die Büchsflinte vom Haken reißen! Hätte ich nur heute den Hund da! Vielleicht hätte ich ihn gebrauchen können?

Nun geht es draußen aber wahrhaftig wie ein rasselnder Atem, etwas schlägt plump, wie mit kralliger Klaue, gegen die Tür, eine johlende, tiefe Grabesstimme verweht im Winde, mir wird sonderbar zumute. Auf Strothmanns Hof kräht warnend der erste Hahn! Ich drücke die Tür auf!

Herrlicher Morgen! Der Silberdunst dampfender Wälder hüllt mit ein. Gleich tausend Glocken rieselt es in Rinnsalen, schon grüßt irgendwo das Katzengeschrei des Bussards den flammenden Silberstreifen im Osten. Ein Spuk? Daß ich nicht lache —!

Da fährt es mir plötzlich in die Kniekehlen, daß ich zusammenfahre! Ich traue meinen Augen nicht: Ei Schmalreh wechselt über den Weg, verhofft und setzt in sausender Flucht hoch in die Pulversträucher an der Sandkuhle ein. Grell schreit der Waldbandit, der Eichelhäher, über der Schonen und streicht ab, ein plumpes Untier bricht durchs Unterholz dem Schmaltier nach, Kampf, Mord und Todschlag lärmt der frühe Morgenwald.

Eine schreckliche Ahnung würgt mich. Ich vergesse, daß ich nur mit der Hose bekleidet bin, plötzlich zittere ich vor Wut: Ich renne zum Weg hinunter, das Nachtgespenst ist da, und ein Blinder muß spüren können, daß es irgendwo rumort und auf Raub ausgeht!

Da — ein Hund!! Ein Vieh wie ein Kalb, ein Mordsbiest, schwarz wie die Nacht, steht lauernd vor dem Wind an!

Oh, du dreimal gesiebtes Hagelwetter! So etwas ahnte ich ja schon längst! Mit Gepolter bricht das flüchtige Reh aus neue durch das junge Holz. Ich sehe, daß das Stück schon halb zuschanden ist, der Hund wollte ihm nach — da gebe ich ihm vom Allergröbsten, daß er klagend auffspringt und einen Purzelbaum schlägt. Der herrliche, stille Morgenwald hallt wider vom Schuß und dem lärmenden Geschrei. Dann wird es wieder still wie in einer Kirche, nur der Hahn auf Strothmanns Hof kräht langgezogen als unbekümmerter Herold den hellen, nüchternen Tag ein.

Der Bauer Strothmann ist gekommen und hat sich den Spuk angesehen. Aber sein starres Ledergesicht wurde plötzlich lang und schmal, als er den toten Hund sah. Ich merkte, daß ihn diese Aufklärung peinlich überraschte, und ich zog ihn auf, obwohl mir gar nicht freundlich zumute war.

Schließlich gab er mir die Hand, und es hat mich selten etwas so tief gerührt wie seine stammelnde Entschuldigung.

„Ja, wieso denn, Strothmann?"

„Nehmen Sie's mir nicht übel, Vollmer, vielleicht tun Sie nur so, als ob Sie's nicht schon längst gemerkt hätten: Es war mein Hund. Seit drei Monaten war er fort, und da haben wir nun die Bescherung!"

Vielleicht hat meine Waldhütte mehr gewußt, denn mir ist, als knarrte sie bedenklich lächerlich, als wir eintraten, um jeder ein Gläschen aus der Flasche mit den drei Sternen einzunehmen. Nur eins habe ich mir bei dieser Versöhnung ausbedungen: Strothmann mußte getreulich und eigenhändig den Spuk auf der Schiebkarre nach Hause schleppen.

Er hat es auch getan, und seitdem ist es um meine Jagdbude — unberufen! — paradiesisch still geblieben.

# Die Bücher warten / *Von Gerhard Ludwig Milau*

Im Sommer finden die Menschen vielfach an der Lektüre von Zeitungen, Zeitschriften und leichten Büchern Genüge. Wenn aber der Herbst mit seinen längeren Abenden kommt, und der Winter uns in der Lampenhelle des warmen Zimmers verweilen läßt, dann beginnt die Sehnsucht nach dem guten Buch zu wachsen. Da steht der langverschlossene Bücherschrank. Die Bücher haben vielleicht monatelang gewartet, bis wir endlich kommen, bis sie endlich uns bezaubern, uns reich, groß und frei machen dürfen.

Gibt es etwas Schöneres, als das feine, zarte, heitere Glück des Lesens, durch das wir weiser, glücklicher, besser werden? Was für Wunderwelten, unerschöpfliche Schätze warten auf uns! Und wir brauchen sie nur zu nehmen. Mag einer noch so arm sein, solange er liest, ist er reich. Gesprochen, dem Hörer sichtbar oder unsichtbar, in Bilder des Films verwandelt, durch das Theater oder den Rundfunk vermittelt, gehen die Werke der Dichtung oft hastig vorüber, und wer nicht dabei war, wer nicht zu dieser Stunde konzentriert und aufnahmefähig war, dem verhallen und entschwinden sie gar schnell.

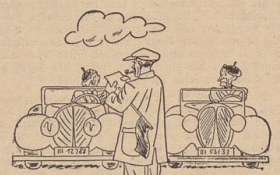
Das dichterische Buch aber, und das gilt für das Buch überhaupt, ist anders, es ist wie ein Freund, der immer da ist, der geduldig wartet, bis wir in Stimmung sind, der immer wieder bescheiden zurücktritt und harrt, bis wir uns erschließen und wieder aufnahmebereit sind, er ist geduldig, hat immer Zeit. Es gibt keinen besseren Freund, der so selbstlos Körper gewordener Geist ist, wie das gute Buch. Bücher können eine zauberhafte Medizin sein gegen Krankheit des Leibes und der Seele. Wer keine Zeit zum Lesen findet, ist oberflächlich, denn keiner ist so klug, so gütig, so reich, daß ihm nicht doch noch ein gutes Buch etwas zu sagen hätte.

Wir wollen durch unser Einsetzen für das dichterische Buch auf eine wichtige Waffe im Kampf um die Erneuerung des deutschen Menschen hinweisen, auf eine unentbehrliche Waffe. Das dichterische Buch macht den Aufnehmenden befähigt, Kultur fortzusetzen und neuanzusetzen, das dichterische Werk gibt Gerechtigkeit, die das Gestrüpp aller Nöte und Zweifel niedertritt, es gibt Liebe zur Erde und ihrem Geschehen, zu den Menschen und damit zur Nation. Das dichterische Buch fördern heißt die Seele befreien, ihr wieder zu ihrem Recht zu verhelfen, heißt Deutschland erretten. Das dichterische Buch ist Macht, edle Macht. Nie war es wichtiger, als heute!

### Im Wartezimmer erlauscht . . .

Eine Untersuchungskommission inspizierte eine Landesirrenanstalt. Dabei ward ein Insasse befragt, weshalb er eingeliefert worden sei.

„Ich habe alle Menschen für verrückt erklärt. Und mich haben sie auch für verrückt erklärt. Die Mehrheit hat gesiegt." H.



„Meine Herren, die Aufgabe unserer heutigen Clubzielfahrt lautet: Innerhalb eines Umkreises von ungefähr 200 Kilometer Radius befindet sich ein Verkaufsstand mit Thüringer Rostbratwürsten. Spüren Sie den Duft derselben auf, fahren Sie ihm nach und ermitteln Sie so das Ziel der Fahrt!"

Verantwortlich: Berhard Schmidt, Bremen

Stille Stunde

Nr. 36 — Wöchentliche Beilage der Bremer Zeitung — 1935

# Wenn der Roland erzählen könnte . . .

*Von Prof. Dr. E. Waldmann, Direktor der Bremer Kunsthalle*

Im Jahre 1404 errichtete die Bremer Regierung die neun Meter hohe Rolandsäule auf dem Marktplatz, diesen bartlosen jungen Ritter mit nacktem Schwert und großem Schild. Zwar ward der Schild im Jahre 1512 erneuert, aber seine Inschrift wird auch der ehemalige Roland schon gehabt haben. Die Worte:

„Vryheit do ick fu openbar
de Karl und mennich vorst vorwar
desser stede ghegeven hat,
des danket Gode, is min radt."

Roland, Kaiser Karls des Großen Paladin mahnt die Bürger, Gott dafür zu danken, daß Karl der Große und mancher andere Fürst dieser Stadt die städtische Freiheit verlieh, als deren Sinnbild er, Roland, hier stehe.

Diese vier Zeilen, an dem ersten steinernen deutschen Roland, dem Urbild so vieler anderer, angebracht, erzählen sehr viel politische Geschichte. Das vierzehnte Jahrhundert war, wie überall in Deutschland, auch in Bremen sehr kriegerisch gewesen. Das Volk kämpfte mit den Regierungen, dem Rat, dem Senat, je nachdem, und die Regierungen der Städte kämpften mit den Landesfürsten. In Bremen hatte schließlich der Rat über das Volk gesiegt und gleichzeitig die Gewalt des Landesfürsten, des Erzbischofs gebrochen. Wieder stark geworden hatte sich im Anfang des 15. Jahrhunderts, genau 1405—1407, der Rat ein eigenes Regierungsgebäude, das schöne alte Rathaus. Ein Jahr vorher, 1404, als die Rolandsäule errichtet wurde, hatte er eine besonders feierliche Urkunde mit dem Satz eingeleitet: „Wir haben eine freie Stadt." Das ging gegen den Erzbischof im Dom, dem Roland sein trotziges lachendes Antlitz zuwendet. Noch im Jahre 1366 hatte es die Bürgerschaft mit ansehen müssen, wie die Mannen des Erzbischofs den alten, damals noch hölzernen Roland höhnisch umgeiegt hatten, und konnten sich nicht wehren. Dies war nun anders geworden. Bremen besaß einen bedeutenden Bürgermeister, Johann Hemeling. Der saß seit 1372 im Rat und stieg schnell zu den höchsten Aemtern auf. Politiker sehr großen Stils, langsam und zäh für seine Stadt arbeitend, in der Wahl seiner Mittel, wenn es um Bremens Ansehen ging, von einer erstaunlichen Unerschrockenheit. Er wollte für sein Bremen in der Hansa die zweite Stelle haben, gleich nach Köln, vor Lübeck. Und außerdem wollte er Bremen zu einer „kaiserfreien" Stadt machen. Das ist mehr als bloß die „reichsfreie" Hansestadt: Der Landesfürst sollte gar nichts mehr zu sagen haben in der bremischen Großpolitik. Das Wort „kaiserfrei" hat Hemeling erfunden und in seine staatsjuristisch nicht immer ganz einwandfreien Urkunden hineingepfacht. Zu seinen Mitteln gehörte auch die Kunst. An dem neuen Rathaus, das unter seiner Regierung errichtet wurde, stellte man außer Weisheitslehrern und Propheten, wie das ja auch in Köln war, an der Schauseite zwischen den Fenstern acht Standbilder auf, den Kaiser und die sieben Kurfürsten. Das gab es sonst nicht an Rathäusern in Deutschland: Außer in Köln und Mainz, vorher, an der Königskurie in Aachen die sieben Kurfürsten allein. Diese Standbilder am Bremer Rathaus stehen jeder für sich allein und sehen gerade aus. Nur die beiden Kurfürsten von Köln und Trier sind einander zugewendet und reden miteinander, der eine zweifelnd, der andere beteuernd — genau so wie die beiden an den Zinnen des Rathauses zu Mainz, Bürgermeister Hemeling wußte, wie man sich an Köln am besten anschließt. Denn da am Rhein hatte Köln über Trier gesiegt. Und im Kölner Rathaus waren auch Propheten mit Kaiser und Kurfürsten bildlich vereint. Da weist ein Prophet auf das Spruchband in den Händen des Kaisers, der die Kurfürsten mahnt, zunächst an das Reich zu denken und nicht immer nur an sich selber. Die bremische Ratsverfassung von 1398 hatte Hemeling genau nach dem königlichen Verbundbrief von 1396 anfertigen lassen, immer alles zugleich gegen die Demokraten nach innen und gegen den erzbischöflichen Landesherren nach außen. Und da man damals sehr viel Wert auf alte Privilegien legte, so von Karl dem Großen her und seinen bestätigenden Nachfolgern, und da solche Dokumente in Bremer offenbar verlorengegangen waren, wurden sie von Hemeling nach nicht vorhandenen Originalen kopiert, diese Privilege der städtischen Freiheit: Befreiung der Weser bis an die See, Befreiung von den Femgerichten und Rittertracht für die Ratsherren. Dieser dritte Punkt war in Bremen sinnlos, weil es gar keine Ritter gab. Den schrieb Hemeling einfach von Köln ab. Denn dort in Köln, wo die Ratsfamilien mit dem umwohnenden Adel verwandt und verschwägert waren und oft genug aus diesen Geschlechtern stammten, hatte diese Rangfrage in einer an sich gleichgültigen Kleiderfrage Bedeutung. Deshalb, weil Köln dies hatte, wollte Hemeling dies auch haben. Denn: Lübeck hatte es nicht. Und wenn Bremen in „alten" Urkunden etwas aufweisen konnte, was seine andere Stadt der Hanse besaß, außer dem führenden Köln, dann war eben Bremen in der Hansa beinahe ebenso „fein" wie Köln, jedenfalls feiner als Lübeck; und rückte an zweite Stelle.

Verfassung und Sinnbilderschmuck am Rathaus, verfassungsgeschichtliche „Urkunde" und die Wörterfindung „kaiserfrei", alles diente demselben Zweck. Und dem dient dann auch diese ganz einzigartige, ganz großartige künstlerische Erfindung, diesen Turm von einem Roland aufzustellen, der dem geistlichen Landesfürsten die Verkündung seiner städtischen Selbständigkeit mitten ins Gesicht trotzt. Es ist keine der schlechtesten Ironien der Weltgeschichte, daß es gerade ein schwergepanzerter Ritter sein muß, der im Herzen einer echten Bürgerstadt drohend auf das Bürgerrecht pocht.

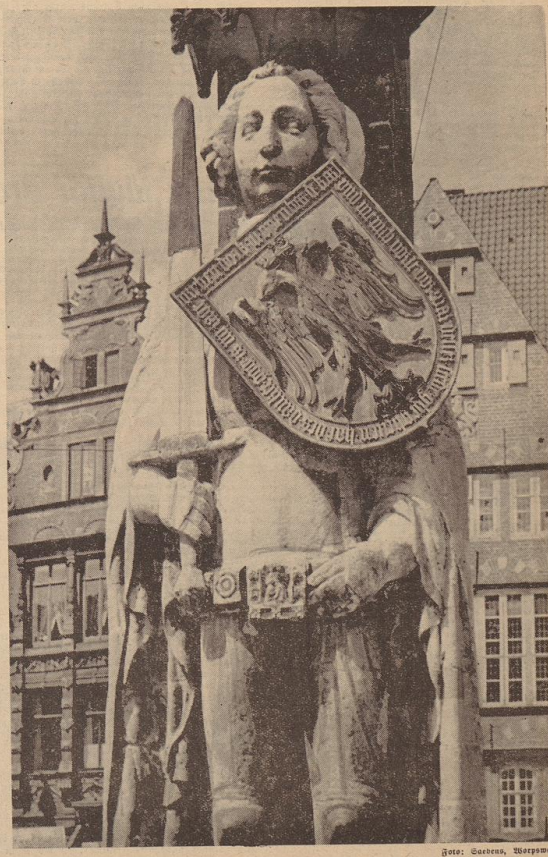


Foto: Saebens, Worpswede

# Der Spuk in der Jagdhütte / *Von Walter Vollmer*

In der stillen Klatener Heide, unweit der Ems, liegt eine Jagdhütte am einsamen Berghang. Ich habe sie nicht erbaut, trotzdem sie mir gehört, aber gestiftet, gefriedet, verstimmert und vermogelt habe ich sie oft, denn sie ist uralt, und kein Mensch in der Gegend weiß, wer zuerst darin gewohnt hat. Heute abend habe ich wieder einmal die Karte studiert und mit heimlichem Stolz festgestellt, daß es schwerhält, soviel Wald, Wiesen, Heide und Bruch in einzelner Meute beisammen zu finden, wie sie hier der Himmel überspannt. Hier brauchen hat er Platz, sommerlogs seine riesigen Wolkenballen über dem Land aufzubauen, hierher packt der Herbst an einem Tag soviel Dunst und Nebel und Schwermut in aller Stille, wie sie die Stadt in Jahren nicht beisammen hat. Manche Unbedachtsamkeit ist mir im Leben unterlaufen, die Stadt hat mich manchmal heftig und darzhaftig gemacht, wenn Ruhe und erwägende Ueberlegung angebrachter gewesen wären, und ich habe draußen Nachmittage hindurch angeln und Stammelpfeife rauchen müssen, ehe ich wieder Vernunft annahm, und so habe ich ein heimliches Bündnis mit dieser Bude abgeschlossen: Wir wollen uns nie mehr trennen!

So steht es also um uns! Meine Jagdbude hat in ihrem Gehilf gehnarrt, die Eichenträuber, die wie ein großer Schirm ihr moosgrünes Dach überspannen, haben zusammengerauscht, und die brusttranke Kuckuckuhr in Annens ist lebendig bleiben, als mir dieses stille Geländnis eingingen. Dafür hat die Bude in diesem Sommer vor Dunkbarkeit auch ausgeheben, als wohnte in ihr ich, sondern eine Herz oder ein uralter, philosophischer Moosgreis darin, so, sie hat getan, als sei sie mit Pilzen und Spinnenfäden zwischen Wachholderstrauchern und gitzerinnen Ginster getadewegs aus dem Berg herausgewachsen.

Nun hatte mir das gerade auch gefehlt: Der Bauer Strothmann erzählte mir beiläufig, ob ich schon davon gehört hätte?

„Wooon, Strothmann?“ fragte ich und hatte meinen Spuk an seinem nermittelten, ledergelben Trapperzesicht, das von der Herbstsonne sladernd erhellt und verdunkelt wurde, so daß er eher einem grimmigschneidenden Teufel als einem Mersmann glich. Wir hatten um die Zeit der Aliesjacht in der Bubenhütte; ich sollte ihm dabei die Karnickel weglchießen, die Bieter liehen kein Blatt an den Rüben. Das hatte er mir sagen wollen.

Ich muß noch einmal fragen, was ich denn gehört haben sollte, ehe er auspackt und damit herausrückt.

„Ich will Sie ja nicht bange machen und den Bau nergänmen“ — so sagt er — „aber Bockhorns und Luttermanns sind derselben Ansicht wie ich: An dieser Bude spukt es bei Nacht! Ein Geist in Tiergestalt geht um, wenn uns nicht alles täuscht!“

Ich hüte mich zu lachen. „Wieso?“ frage ich einfach, als ler nichts lesthaberblödiges, als daß mein Märchenwinkel hier oben nächstens umgeistert wird.

Langsam wiederholt er, was er mir schon zehnmal erzählt hat: Hinter der Bude, auf den Brackwiesen, ist vor langen hundert Jahren Schloß Wehthues mit Mann und Maus versunken. Der Geist ist ein Künder gewesen, er hat seine Pferde verkehrt beschlagen, um auf seinen Raubzügen nicht entdeckt zu werden. Manchmal schreit es um Mitternacht im Moor, aber das haben Vater und Großvater auch schon gehört und sind darüber ruhig hinweggeschlafen, immerhin muß der Spuk jetzt wieder lebendig geworden sein. Ob ich denn nichts davon gespürt hätte?

„Nein, nicht daß ich wüßte, Strothmann!“ sage ich und bin ehrlich bdei.

„Dann vergessen Sie, was ich Ihnen gesagt habe!“ brummt er, steht auf und schürrt mit dem Gutenachtgruß über den gewohnten Wechsel hin auf seinen Hof zu.

Lange sitze ich noch vor der Bude unter den Kiefern und sehe dem Mond zu, der wie ein roter Fußball über der Schatung hängt. Der Wald ist lebendig: Der Kauz jagt, es wurrlt und plätschert im Sumpfgraben, weich und still fliegt der Ziegenmelker dahin, und manchmal schreit ein heidebinger Wachtelkönig fern am Feldrand. In solchen Nächten ist Gott ein anderer als bei Tage. Man denkt anders, man wird kleiner, und wo die geschäftige Selbstbewußtheit aufhört, da beginnt das Staunen. Ich bin gar nicht abgeneigt, an Wunder zu glauben, auch an Spuk und irrlichternde Geister. Die geheimnisvoll winkenden zwischen den Dämmerschatten der Kiefern stehen. Vielleicht drängt schon jetzt etwas in mir nach jener unbekannten Wesenhaftigkeit, darin ich, ein Stück der Erde, bereinst da sein werde, wenn ich gestorben bin?

Seltsame Gedanken lassen mich die ganze Nacht hindurch nicht los. Aber es spukt nicht! Früh gegen vier werde ich plötzlich durch hartnäckiges Klopfen an den Fensterladen gewekt. Ich fahre hoch, lausche, rufe, es klopft weiter und rasselt, als führe eine fnöcherne Hand draußen über das Holz. Ich bin entschlossen, mich nicht narren zu lassen — auch nicht, wenn die Bauernknechte eine Wette gemacht haben sollten! — und stoße die Tür auf!

Pirrk — pirrk — prrrüüh —!

Da geht es hin, und ich zwinkere dumm und schüttrig seinen feurigen Krone nach, die im hohen Holz untergeht. Der Schwarzspecht! Der Ameisenfresser! Der schrue Zirbelnußfreund lacht mich aus! Und die Sonne guckt aus der Gegend von Jburg über den blauen Teutoburger Wald und hat einen herrlichen Tag mitgebracht.

Es spukt auch in der folgenden Nacht nicht. Der Bauer hat zwar ob meiner harmlosen Spaßlustigkeit mertlos die Stirn in Falten gezogen, aber in der dritten Nacht geht es wirklich los.

Den ganzen Nachmittag hindurch hat der Höhenrücken im Nordosten das Gewitter festgehalten, spät am Abend bricht der Sturm los. Hui, da lausen die Blitze schnarrend und tückisch über den Weiden auf und nieder, weitenweit über die Wälder springt der Wind daher und bringt Geruch von Feuchtigkeit und Moder mit, die Krähen treiben krächzend mit wirdharten Segeln vor dem Wetter her, Fische und Ducks sind wieder zu Tau gezogen, und wo am Frühabend noch die Laubfänger flöten und Flöten, da rumort jetzt eine Teufelsmelodie in dem fliegenden Blätterwerk. Fahl drückt der tiefe Himmel die Erde. Ernst grollt der endlose Donner über mir, und die Luft riecht nach Schwefel, Laub und Lehm.

Noch und noch wird es so finster, daß ich mich verkriche. Ich habe keine Luft, in den Sturm hinauszulaufen, zudem bin ich ganz allein und weiß, daß man das Schicksal nicht versuchen soll. Einsichtig später ich etwas von der bösen und mitleidlosen Harmonie, darin alle natürliche Kreatur lebt, leidet und allesamt herben muß.

Nun fingt ein endloser Regen seine Melodie, und in Wind, Wetter und Wasser gehen Wald, Heide und dampfender Bruch in tiefe Finsternis ein. Der Mensch tut bestimmt gut daran, solch eine Nacht zu verschlafen.

Es muß schon gegen Morgen geben, als der Spuk kommt. Vielleicht ist der verstuchte, greulich verzauberte Gral da, der jetzt in dumpfem Galopp durch die Feldmark heht? Hol's der Teufel? Ich halte den Atem an und horche. Es ist drei Uhr. Eben will ich mich wieder zurücklegen, da geht es von neuem — holterkapolter! — über Stock und Stein, deutlich vernehmbar in der Stille. Noch tropft Regen, es rauscht und plätschert in glucksenden Wasserlöchern, aber das Wetter ist glasklar und kalt geworden.

Der Spuk schleicht draußen um! Da soll einer nicht hochfahren, in die Stiefelchenen springen und die Büchsflinte vom Haken reißen! Hätte ich nur heute den Hund da! Vielleicht hätte ich ihn gebrauchen können?

Nun geht es draußen aber wahrhaftig wie ein rasender Atem, etwas schägt plump, wie mit kralliger Klaue, gegen die Tür, eine laulende, tiefe Gradostimme verweht im Winde, mir wird sonderbar zumute. Auf Strothmanns Hof kräht warnend der erste Hahn! Ich drücke die Tür auf!

Herrlicher Morgen! Der Silberdunst dampfender Wälder hüllt mit ein. Gleich tausend Glocken steigt es in Minuten, schon grüßt irgendwo das Rotkehlchen den Tagesbeginn, das flammenden Silberstreifen im Osten. Ein Spuk? Daß ich nicht lache —!

Da fährt es mir plötzlich in die Kniekehlen, daß ich zusammenfahre! Ich traue meinen Augen nicht: Ei Schmalreh wechselt über den Weg, verhofft und setzt in leuchtender Flucht hoch in die Paiperstrauchen an der Sandhalde ein. Grell schreit der Waldhandit, der Eichelhäher, über der Schoren und streicht ab, ein plumpes Untier bricht durchs Unterholz dem Schmalier nach, Kampf, Mord und Totschlag lärmt der frühe Morgenwald.

Eine schreckliche Ahnung würgt mich. Ich vergesse, daß ich nur mit der Hose bekleidet bin, plötzlich zittere ich vor Wut: Ich renne zum Weg hinunter, das Nachtgespenst ist da, und ein Blinder muß spüren können, daß es irgendwo rumort und auf Raub ausgeht!

Da — ein Hund!! Ein Vieh wie ein Kalb, ein Mordsviel, schwarz wie die Nacht, hebt lauernd vor dem Wind an!

Oh, du dreimal gesteltes Hagelwetter! So etwas ahnte ich ja schon längst! Mit Gepolter bricht das flüchtige Reh aufs neue durch das junge Holz. Ich sehe, daß das Stück schon halb zuschanden ist, der Hund wollte ihm nach — da gebe ich ihm vom Allergrößten, daß er flogend aufspringt und einen Purzelbaum schlägt. Der herrliche, stille Morgenwald hallt wider vom Schuß und dem stürmenden Geschrei. Dann wird es wieder still wie in einer Kirche, nur der Hahn auf Strothmanns Hof kräht langgezogen als unbekümmerter Herold den hellen, nüchternen Tag ein.

Der Bauer Strothmann ist gekommen und hat sich den Spuk angesehen. Aber sein hartes Ledergesicht wurde plötzlich lang und schmal, als er den toten Hund sah. Ich merkte, daß ihn diese Aufklärung peinlich überraschte, und ich zog ihn auf, obwohl mir gar nicht freundlich zumute war.

Schließlich gab er mir die Hand, und es hat mich selten etwas so tief gerührt wie seine stammelnde Entschuldigung.

„Ja, wie's denn, Strothmann?“

„Nehmen Sie's mir nicht übel, Vollmer, vielleicht tun Sie nur so, als ob Sie's nicht schon längst gemerkt hätten: Es war mein Hund. Seit drei Monaten war er fort, und da haben wir nun die Bescherung!“

Vielleicht hat meine Waldhütte mehr gewußt, denn wir ist, als knarrte sie bedenklich lächerlich, als wir eintraten, um jeder ein Gläschen aus der Flasche mit den drei Sternen einzunehmen. Nur eins habe ich mir bei dieser Versöhnung ausbedungen: Strothmann mußte getreulich und eigenhändig den Spuk auf der Schiebkarre nach Hause schleppen.

Er hat es auch getan, und seitdem ist es um meine Jagdbude — unberufen! — paradiesisch still geblieben.

# Die Bücher warten / *Von Gerhard Ludwig Milau*

Im Sommer finden die Menschen vielfach an der Luft, in der Hitze von Zeitungen, Zeitschriften und leichten Büchern Genüge. Wenn aber der Herbst mit seinen längeren Abenden kommt, und der Winter uns in der Lampenhelle des warmen Zimmers verweilen läßt, dann beginnt die Sehnsucht nach dem guten Buch zu wachen. Da steht der langverschlossene Bücherschrank. Die Bücher haben vielleicht monatelang gewartet, bis wir endlich kommen, bis sie endlich uns besuchen, uns reich, groß und frei machen dürfen.

Gibt es etwas Schöneres, als das feine, zarte, heitere Glück des Lesens, durch das wir weiser, glücklicher, besser werden? Was für Wunderwelten, unerschöpfliche Schätze warten auf uns! Und wir brauchen sie nur zu nehmen. Mag einer noch so arm sein, so lange er lieft, ist er reich. Gesprochen, den Hörer schiebt oder unsichtbar, in Bilder des Films verwandelt, durch das Theater oder den Rundfunk vermittelt, geben die Werke der Dichtung oft hastig vorüber, und wer nicht dabei war, wer nicht zu dieser Stunde konzentriert und aufnahmefähig war, dem verhallen und entschwinden sie gar schnell.

Das dichterische Buch aber, und das gilt für das Buch überhaupt, ist anders, es ist wie ein Freund, der immer da ist, der geduldig wartet, bis wir in Stimmung sind, der immer wieder bescheiden zurücktritt und harrt, bis wir uns erschlossen und wieder aufnahmebereit sind, er ist geduldig, hat immer Zeit. Es gibt keinen besseren Freund, der so seelisches Körper gewordener Geist ist, wie das gute Buch. Bücher können eine zauberhafte Medizin sein gegen Krankheit des Leibes und der Seele. Wer seine Zeit zum Lesen findet, ist oberflächlich, denn keiner ist so klug, so gütig, so reich, daß ihm nicht doch noch ein gutes Buch etwas zu sagen hätte.

Wir wollen durch unser Einsetzen für das dichterische Buch auf eine wichtige Waffe im Kampf um die Erneuerung des deutschen Menschen hinweisen, auf eine unentbehrliche Waffe. Das dichterische Buch macht den Aufgeschlossenen befähigt, Kultur fortzuleben und neuanzulegen, das dichterische Wort gibt Gerechtigkeit, die das Gekrüpp aller Kitz und Zweifel niederstritt, es gibt Liebe zur Erde und ihrem Geschehen, zu den Menschen und damit zur Nation. Das dichterische Buch stärken heißt die Seele befreien, ihr wieder zu ihrem Recht zu verhelfen, heißt Deutschland erretten. Das dichterische Buch ist Macht, edle Macht. Nie war es wichtiger, als heute!

### Im Wartezimmer erlauscht . . .

Eine Untersuchungskommission inspizierte eine Landesirrenanstalt. Dabei ward ein Insasse befragt, weshalb er eingeliefert worden sei.

„Ich habe alle Menschen für verrückt erklärt. Und mich haben sie auch für verrückt erklärt. Die Mehrheit hat gesiegt.“

II.



„Meine Herren, die Aufgabe unserer heutigen Clubreisefahrt lautet: Innerhalb eines Umkreises von ungefähr 200 Kilometer Radius befindet sich ein Verkaufsstand mit Thüringer Rostbratwürsten. Spitzen Sie den Duft derselben auf, fahren Sie ihm nach und ermitteln Sie so das Ziel der Fahrt!“

Verantwortlich: Berhard Schmidt, Bremen

Nr. 36 — Stille Stunde — Wöchentliche Beilage der Bremer Zeitung — 1935

# Wenn der Roland erzählen könnte . . .

*Von Prof. Dr. E. Waldmann, Direktor der Bremer Kunsthalle*

Im Jahre 1404 errichtete die Bremer Regierung die neun Meter hohe Rolandsäule auf dem Marktplatz, diesen barfüßigen jungen Ritter mit nackem Schwert und großem Schild. Zwar wurde der Schild im Jahre 1512 erneuert, aber seine Inschrift wird auch der ehemalige Roland schon gehabt haben. Die Worte:

„Bruderlt do ick zu openbar
de Karl und mennich werk vormar
dester stede ghegeven hat,
des danket Gode, is min radt.“

Roland, Kaiser Karls des Großen Paladin mahnt die Bürger, Gott dafür zu danken, daß Karl der Große und mancher andere Fürst dieser Stadt die fürdtige Freiheit verliehen, als deren Sinnbild er, Roland, hier steht.

Diese vier Zeilen, an dem ersten Reimernen deutschen Roland, dem Verlib in dieser anderen, angebracht, erzählen sehr viel politische Geschichte. Das vierzehnte Jahrhundert war, wie überall in Deutschland, auch in Bremen sehr triegerisch gewesen. Das Volk kämpfte mit der Regierungen, dem Rat, dem Senat, je nachdem, und die Regierungen der Städte kämpften mit den Landesfürsten. In Bremen hatte schließlich der Rat über das Volk gesiegt und gleichzeitig die Gewalt des Landesfürsten, des Erzbischofs gebrochen. Wieder stark geworden hatte sich im Anfang des 15. Jahrhunderts, genau 1405—1407, der Rat ein eigenes Regierungsgebäude, das schöne alte Rathaus. Ein Jahr vorher, 1404, als die Rolandsäule errichtet wurde, hatte er eine besonders feierliche Urkunde mit dem Satz eingeleitet: „Wir haben eine freie Stadt.“ Das ging gegen den Erzbischof im Dom, den Roland sein trotziges lachendes Antlitz zuweindet. Noch im Jahre 1366 hatte es die Bürgerschaft mit ansehen müssen, wie die Mannen des Erzbischofs den alten, damals noch hölzernen Roland höhnisch umgelegt hatten, und konnten sich nicht wehren. Dies war nun anders geworden. Bremen besaß einen bedeutenden Bürgermeister, Johann Hemeling. Der lag seit 1372 im Rat und stieg schnell zu den höchsten Aemtern auf. Politiker sehr großen Stils, langsam und zäh für seine Stadt arbeitend, in der Wahl seiner Mittel, wenn es um Bremens Ansehen ging, von einer erhaunlichen Unverdrossenheit. Er wollte für sein Bremen in der Hansa die zweite Stelle haben, gleich nach Köln, vor Lübeck. Und außerdem wollte er Bremen zu einer „kaiserfreien“ Stadt machen. Das ist mehr als bloß die „reichsfreie“ Hansestadt: Der Landesfürst sollte gar nichts mehr zu sagen haben in der bremischen Geopolitik. Das Wort „kaiserfrei“ hat Hemeling erfunden und in seine Ratsfurkitlich nicht immer ganz einwandfreien Urkunden hineingepreßt. In seinen Mitteln gehörte auch die Kunst. An dem neuen Rathaus, das unter seiner Regierung errichtet wurde, stellte man außer Weisheitslehrern und Propheten, wie das ja auch in Köln war, an der Schauseite zwischen den Fenstern acht Standbilder auf, den Kaiser und die sieben Kurfürsten. Das gab es sonst nicht an Rathäusern in Deutschland: Außer in Köln und Mainz, sonst, an der Königsfarte in Aachen die sieben Kurfürsten allein. Diese Standbilder am Bremer Rathaus stehen jeder für sich allein und sehen gerade aus. Nur die beiden Kurfürsten von Köln und Trier sind einander zugewendet und reden miteinander, der eine zweifelnd, der andere beteuernd — genau so wie die beiden an den Zinnen des Rathauses zu Mainz. Bürgermeister Hemeling wußte, wie man sich an Köln am besten anschließt. Denn da am Rhein hatte Köln über Trier gesiegt. Und im Kölner Rathaus waren auch Propheten mit Kaiser und Kurfürsten bildlich vereint. Da weiß ein Prophet auf das Spruchband in den Händen des Kaisers, der die Kurfürsten mahnt, zunächst an das Reich zu denken und nicht immer nur an sich selber. Die bremische Ratswerfassung von 1398 hatte Hemeling genau nach dem königlichen Verbundbrief von 1296 anbringen lassen, immer alles zugleich gegen die Demokratien nach innen und gegen den erzbischöflichen Landesherren nach außen. Und da man damals sehr viel Wert auf alle Privilegien legte, so von Karl dem Großen her und seinen befähigenden Nachfolgern, und da solche Dokumente in Bremer offenbar verlorengegangen waren, wurden sie von Hemeling nach nicht vorhandenen Originalen kopiert, diese Privilege der städtischen Freiheit: Befreiung der Weser bis an die See, Befreiung von den Fehmgerichten und Ritterrecht für die Ratsherren. Dieser dritte Punkt war in Bremen sinnlos, weil es gar keine Ritter gab. Den schrieb Hemeling einfach von Köln ab. Denn dort in Köln, wo die Ratsfamilien mit dem umwohnenden Adel verwandt und verschwägert waren und oft genug aus diesen Geschlechtern stammten, hatte diese Rangfrage in einer an sich gleichgültigen Kleiderfrage Bedeutung. Deshalb, weil Köln dies hatte, wollte Hemeling dies auch haben. Denn: Lübeck hatte es nicht. Und wenn Bremen in „alten“ Urkunden etwas aufweisen konnte, was seine andere Stadt der Hanse besaß, außer dem führenden Köln, dann war eben Bremen in der Hansa beinahe ebenso „fein“ wie Köln, jedenfalls seiner als Lübeck; und flickte an zweite Stelle.

Verfassung und Sinnbildverschmuck am Rathaus, verfassungsgeschichtliche „Urkunde“ und die Wörterfindung „kaiserfrei“, alles diente demselben Zweck. Auch dem dient dann auch diese ganz einzigartige, ganz großartige städtkerliche Erfindung, diesen Turm von einem Roland aufzurichten, der dem geistlichen Landesfürsten die Verkündung seiner städtischen Selbständigkeit mitten ins Gesicht trotz. Es ist seine der schlechtesten Ironien der Weltgeschichte, daß es gerade ein schwergepanzerter Ritter sein muß, der im Herzen einer echten Bürgerstadt drohend auf das Bürgerrecht pocht.



Fotos: Saebens, Bürgerweide

# 750 Jahre Dorfschaft Marßel – 75 Jahre Gemeinde Burgdamm

## 1. Die Ritter von Marßel

Von D. Wattenberg, Berlin (früher Burgdamm)

Wenn wir in Burg nordwärts die Lesumbrücke überschreiten, so betreten wir uralten Boden, ein Gelände, das schon sehr früh in die Geschichte eintritt und auch mit der stadtbremischen Geschichte eng verknüpft ist. In grauer Zeit war die Lesum-Niederung allerdings weiter weniger weglam als es heute der Fall ist, so daß es demgemäß auch nicht möglich war, durch die Wiesen eine feste Straße an die trockene Geest zu legen. Im Hinblick auf diese beachtenswerte aber nicht immer klar erkannte Tatsache führte auch nicht der Weg von Bremen an die Niederweser über die Burger Dünen in das nördliche Erzstift, sondern der alte Heerweg lief sicherlich von Uthemen-Semmstraße aus durch das Blocland und erreichte erst bei Ritterhude wieder den Geestrücken. Diese Straße hat auch der Kaiser Heinrich III. auf seiner Inspektionsreise nach Lesum um das Jahr 1048 passiert. Zu jener Zeit hatten die Billunger, die mit der Grafschaft Lesum im Wigmodgau belehnt waren, dem Kaiser den Gehorsam verweigert. Als der Kaiser aber nach Lesum ritt, wurde er etwa dort, wo heute sich die „Villa Marßel" aus dem sie umgebenden Gebüsch erhebt, übersallen. Nachdem abet später die Grafschaft Lesum aufgelöst und die Länderein den Ritterschaften der Umgegend zugesprochen wurden, gelangten die Ländereien jenseits des Lesumflusses in den Besitz der Ritter von Marßel, die vor 750 Jahren zuerst genannt werden, so daß demnach heute die Dorfschaft Marßel, die seit 1860 mit der politischen Gemeinde Burgdamm verbunden ist, auf ein Dreiviertelsjahrtausend ihrer Geschichte zurückbliden kann.

Was uns aus alter Zeit an Nachrichten über die Bewohner von Marßel überliefert ist, reicht zwar nicht aus, die ersten geschichtlichen Anfänge Marßels und der späteren Gemeinde Burgdamm zu erhellen; es genügt aber, um die Bedeutung des Rittergeschlechts sowohl für Burgdamm als auch für die Stadt Bremen hervorzuheben.

Im Jahre 1185 wird in einer Urkunde ein Ritter Gerwardus von Marßel genannt. Drei Jahre später, im Jahre 1188 sah in Marßel ein Ritter Willen, der in alten Papieren und Chroniken mehrfach erwähnt ist. Die Chroniken von Renner, Sparenberg und Rynesberg und Schene melden um 1188 von dem Verkauf eines Grundstücks in dem bei Lesum gelegenen Walde „Wollah" durch Willen von Marßel an den Erzbischof Hartwig II. von Bremen, der in Wollah dem Zisterzienser-Orden ein Nonnenkloster erbaute. Der Chronist Renner schreibt hierüber wie folgt: „Anno 1188 kofte Erz-Bischop Hartwicus II. de Lith van Jungkherr Willen von Marßele eine Stede gehiten Wolda, by der Liesem, mit aller Thobehoringe vor 130 Mark, dat men dar bauen scholde ein Jungfrouen-Closter." Nach Sparenbergs Chronik betrug der Kaufpreis allerdings 160 Bremer Mark. In Wollah hat das Kloster aber nicht lange bestanden. Schon 1235 siedelte es vorübergehend nach Lesum über, zog 1241 noch einmal nach Wollah zurück, von woaus es 1261 endgültig nach Lilienthal verlegt wurde, woselbst es dann bis zum Ende des Dreißigjährigen Krieges bestanden hat.

Der Wohnsitz der Marßeler Ritter lag etwa dort, wo heute noch das alte Marßeler Herrenhaus (schrägegenüber der Burgdammer Windmühle) zu sehen ist. Das Wappen der Familie war ein Schild mit aufgerichteten Löwen, woraus geschlossen werden kann, daß die Ritter von hoher Abstammung gewesen sind. Bemerkenswert ist, daß 1338 zu dem Familiennamen „von Marßel" oder „van Mercele" die Bezeichnung „anders geheeten van Kedinghen" hinzu tritt.

Im Jahre 1204 wird ein Wilhelm von Marßel und 1241 Lüder und Brüning von Marßel genannt. Wilhelm oder Willen scheint sehr alt geworden zu sein, denn am 9. Juli 1244 verkaufte dieser an den Erzbischof Gerhard II. von Bremen einen weiteren Hof. Zur gleichen Zeit leben Henricus und seine Brüder, 1247 und 1248 finden sich Lüder, Brüning, Albert, Hermann, Heinrich, Johannes, Theodor und Wirandus von Marßel in Urkunden, und schließlich wird 1257 noch ein Bernhard von Marßel genannt. Die Ritter scheinen die besondere Gunst der Bremer Kirchenfürsten genossen zu haben; denn ihre Siegel schmücken in der Regel erzbischöfliche Urkunden. So kauft der Erzbischof z. B. um 1255 von Johannes von Marßel einen in Lesum gelegenen Hof, und am 17. Oktober 1257 werden Johannes, Gerhard und Brüning von Marßel in einer Urkunde des Grafen Gerbert von Stotel als Zeugen für das Kloster Lilienthal angeführt.

Anno 1257 wurde der hochbetagte Willen von Marßel, der bis dahin Mönch im St.-Paul-Kloster in Bremen gewesen war, zum neunten Abt des Klosters Rastede gewählt. Besondere und sehr beachtliche Fäden spinnen sich von nun an ständig zum Kloster Lilienthal hinüber; denn der Lilienthaler Konvent besaß nach den Privilegien der Erzbischöfe Gerhard II. von 1243, Hillebold von 1248 und Giselbert von 1299 in Marßel verschiedene Höfe. Hierzu gehörte auch die Marßeler Mühle. Ferner erwarb das Kloster am 8. Mai 1314 von Johann von Marßel ein Grundstück in Lesumbrok. Eine angesehene Stellung hatte auch der Ritter Bernhard von Marßel im Kloster Lilienthal inne. In einer lateinischen Urkunde vom 6. Juni 1257 wird „Bernhardus de Mercele" zuerst als Zeuge wegen des Zehnten zu Dunigate für den Erzbischof erwähnt. Derselbe (?) kommt später in Lilienthaler Urkunden von 1314, 1320, 1321, 1328, 1329, 1332 und zuletzt 1339 als Prokurator des Klosters vor. Einige Jahre nachher (1351) führt das Lilienthaler Personalregister eine Gertrud von Marßel auf, und zwar als „hervorragende Nonne". Damit scheinen dann die Beziehungen zu geistlichen Rängen im Ordenswesen restlos nachgewiesen zu sein.

Der Rat der Stadt Bremen schloß am 2. April 1305 mit allen Rittern der Umgegend Bremens zum Schutze des erwachenden bremischen Handels einen Vertrag ab, der auch von den Ritterlichen (Johannes und Willinus) zu Marßel durch ihre Siegel unterfertigt ist. Wie weit zu dieser Zeit die Marßeler Besitzungen zerstreut lagen, zeigt eine lateinische Urkunde des Rates von Bremen vom 13. Juli 1310, wonach der Knappe Gerhard von Marßel und dessen Ehefrau Walburgis nebst Sohn dem Bürger Gerhard von Vechte in Bremen für 7 Bremer Mark den vierten Teil eines Hofes bei Seehausen verkaufen, nachdem die übrigen Dreiviertel bereits früher abgetreten waren. Laut Urkunde vom 6. August 1356 verpfändet ein Lippold Monich dem Knappen Arnold von Marßel ein Grundstück im Dorfe Bare (Farge?), soweit dieses noch nicht Eigentum des Ritters war. Dieser Besitz wird am 26. März 1368 nochmals durch denselben Ritter bestätigt.

In Burg bestand im Mittelalter keine Brücke über den Lesumfluß, sondern der Verkehr wurde hier durch eine Fähre betrieben, an der die Grafen von Lesum einen Zoll erhoben. Der Weg an die höher gelegene Geest — sofern dieser überhaupt schon bestanden hat — war natürlich bei Hochwasser nicht begehbar. Nach dem Bericht der Rennerschen Chronik wurde aber 1350 bei Ausbruch des Krieges zwischen dem Erzbischof Gottfried von Bremen und dem Grafen Moritz von Oldenburg eine feste Brücke über die Lesum notwendig. Es ist jedoch nicht mit Gewißheit ermittelt, ob diese erste Brücke wirklich die Lesum überspannte oder ob sie nur den Graben des Castells zu Burg überbrückte; denn erst am 4. Mai 1378 erlaubte es der Erzbischof Adalbert dem Rat von Bremen, die erste Brücke über die Lesum zu bauen, die 1388 fertig wurde und 6000 Bremer Mark gekostet hat. Gleichzeitig sollte aber mit diesem Bauwerk eine sichere Straße durch die Marßeler Wiesen (Mercellingerbrote) gelegt werden, wobei der Rat aber auf die Zustimmung der Ritterlichen von Marßel angewiesen war. Am 31. Juli 1388 kam der Vertrag zustande. In der hierüber noch erhaltenen Urkunde verpflichten sich Hermann und Hinrich von Marßel, dem Rat einen 90 Fuß breiten Landstreifen für 20 Bremer Mark zu verkaufen, „unde de Stucke moghet ze hebben tho eynen damme unde tho graven unde moghet der bruken, wo ze willet, unde scholet ze behsoloen tho eynen ewighen steden erwetope unde hebbet gheloten de bezittinghe unde den eghendoem der Stucke, olze men erweghud tho latende plecht". Weiter bestätigen die Ritter, den Damm unter ihre Aufsicht zu nehmen, wofür ihnen der Rat aus Dankbarkeit am 7. Januar 1389 das Versprechen gibt, die Familie von Marßel und Kedinghen nebst allen Erben in seinen Schutz zu stellen, „darumme, dat ze dat uns erlowet hebbet, dat wy den Dam gelecht hebbet up ohre gudt." Endlich gestatteten die Ritter dem Rat in einer Urkunde vom 29. Oktober 1395, gegen die Entrichtung von 4 Bremer Mark, zur Befestigung des Wiesendammes gegen die spülenden Fluten der Lesum auf dem Nebengelände Grassoden zu stechen „für ewige Zeiten", wofür die Marßeler an der Burger Brücke Zollfreiheit erlangten. Diese alte „Burgdamm", später auch nach nochmaliger Befestigung während des vorigen Jahrhunderts „Steindamm" genannt, hat sich bis heute erhalten. Die Straße biegt in Burg-Lesum sogleich nach dem alten Zollamt von der Landstraße rechts ab und führt nach „Villa Marßel".

Anno 1395 war die adelige Familie in Marßel noch sehr zahlreich. Genannt seien neben Hinrich und Hermann noch Ludolof sowie Hermanns Kinder: Wyndele, Henjwig und Volquin. Ferner Hinrichs Schwesterkinder: Marten, Willen, Curt, Gheseke und Wenneke.

Eine Urkunde vom 2. September 1400 überliefert schließlich noch den Namen eines Dietrich von Marßel und am 21. Dezember 1457 endlich tritt als letzter der einstmals so großen Familie ein Conrad von Marßel auf, womit dann das Rittergeschlecht ausgestorben zu sein scheint. Das ist in großen Zügen die Geschichte der Adeligen von Marßel, auf deren Besitzung sich heute die Gemeinde Burgdamm erhebt.

(Schluß folgt.)

# Unser täglich Brot . . .

## Mißbrauch in der Heide / Die Sünde wider das Brot / Wehe dem, der einen Bäcker erschlägt

Kein Siegeszug sei so geehrt,
wie wenn der Bauer führt das Gespann,
wenn der Karren schwankend heimwärts kehrt
und die Frucht einfährt aus dem Gewann.
Das ganze Land mit Dorf und Stadt
wird von den nährenden Aehren satt.

Erst dehnten sich die Felder unabsehbar in die Horizonte hinein, die Gerste gleißte mit seinen Grannen, der Hafer schüttelte seine vollen Rispen wie kleine Schellenbäume, der Roggen stand stattlich auf dem Halm, und der Weizen erfüllte die Weite mit seinen goldnen Feuern. Ueberall rief es: Nimm! Wenn der Bauer eingefahren hat und die Dreschmaschine ihr schweres Bienenlied ausgesummt hat, dann knarren die Flügel der Mühle und schreiben eine Schrift in den Himmel: „Unser täglich Brot . . . unser täglich Brot."

So scheint der Weg vom Getreidekorn bis zur knuspirgen Schnitte auf unserm Eßtisch einfach und kurz, eine vieltausendjährige Selbstverständlichkeit. Soll man darüber noch nachdenken? Ja. Es lohnt sich um das schlichte, erdhafte, liebe Brot. Wir möchten, daß es nicht zur Ware wird, daß in ihm die alten heiligen Bindungen wieder empfunden und erkannt werden. Im Brot kommt die Boden auf unsern Tisch. Es ist nicht nur zum Magenfüllen da.

Welch ein Genuß kann ein Stück Brot sein! Die Eigenart einer Landschaft und ihrer Bewohner ist im Brot herauszuschmecken. Da gibt es Hamburger Brot, braun und blank. Da gibt es hannoversches, pieredig, in einem schönen, roschen, stumpfen, gelben Mantel, durch Einschnitte verziert. Da hat man niedersächsisches Schrotbrot oder Oldenburger Brot, schwarz, kodig, wie aus dem Torf gebacken. Pumpernickel Westfalens ist schwer und gehaltvoll wie die rote Erde. Das Brot Schwabens ist das helle Dinkelbrot; es ist groß und rund. Das Bayernbrot wird mit Kümmel oder Anis gewürzt. Soviel Landschaften — soviel Unterschiede! Wie der erfahrene Weinkenner beim ersten Tropfen sofort den Jahrgang und die Gegend spürt, so kostet der Brotschmecker beim ersten Bissen die Mehlzusammensetzung, die Teigführung und die Zutaten heraus.

Einmal wieder richtiges Brot essen, seufzten viele im Krieg. Das war in den Jahren, wo man uns das Brot zuteilte, wo unser Lebensgrund mit Kartoffeln und Steckrüben, ja mit geriebener Baumrinde gestreckt wurde. Davon ging keine göttliche Kraft aus. Richtiges Brot, das muß hausbackenes Bauernbrot sein aus goldner nahrhafter Halmfrucht, wo beim Essen das grobgeschrotene Korn zwischen den Zähnen aufbricht und uns mit einer Fülle von Wohlgeschmack labt. Brot ist niemals gemahlenes Korn und Sauerteig allein. Mit hineingewirkt ist die heilige Kraft von Sonne und Erde, Regen und Wind. Brot ist eine Zelle göttlichen Schöpfertums.

### Ein Müller fährt über Land

In der Heide gibt es noch vereinzelte Mühlhöfe. Wohl 500 Jahre lebt, ackert, mahlt manche Familie hier auf dem gleichen Hofe, besteht ihr Feld und mahlt das eigene Korn und das der Bauern. Da liegt so ein Hof und daneben die Mühle. Ganz alt; das Wohnhaus, ein riesiger Langbau, ist von rohen, unbehauenen und ungemörtelten grauen Findlingssteinen, wie eine Kappe scheint das Strohdach darübergezogen. Nur die Mühle ist inzwischen neu gebaut. Aber auch das alte Mühlenhaus hat der Müller nicht abgerissen. Die alten Mahlsteine sind noch da. Man hat sie in das Fundament der neuen Mühle eingemauert, zwei riesige Räder, die wie alte Sonnenscheiben in dem hohen Unterbau sitzen. Der alte Müller hält auf strengen Müllerbrauch. Die wandernden Müllerburschen haben gute Einkehr bei ihm. Aber sie müssen Müllerrecht und Müllergruß kennen. Mit jedem, der um Zehrgeld kommt, nimmt er erst das Handwerk durch; wie sie stehen müssen, die Mühlenflügel, bei ganz verschiedenem Wind, bei Böen- und Gewittergefahr. Wer es nicht weiß, kann weitergehen. Zu Pfingsten bringt der Müller grüne Birkenreiser an die Flügel, und wenn Hochzeit ist, an jeden Flügel seine Spitzen. So will es der Brauch.

Einmal im Jahr läßt der alte Müller anspannen und fährt übers Land, querauf und querab, durch die ganzen Dörfer und die weite Heide. Auf freiem Felde hält er die Pferde an, steigt ab und prüft das Korn. Sein Korn, wenn es auch einem fremden Bauern gehört. Denn zu ihm kommt es in die Mühle. Korn ist des Müllers größtes Ding. Die Mühle ist ihm das Mahlwerk Gottes. Darum ist der Müller fromm. Einmal sah er, wie ein Geselle bei Tisch vom Brot kleine Kugeln drehte. Da fuhr er auf. Der Knecht hat es nie vergessen und hat viel davon erzählt. Der Müller schneidet auch noch das fromme Kreuz in jedes Brot. Er ist hingegangen an die einfachen Dinge: Land, Korn, Mehl, Brot. Das ist das Geheimnis und die Kraft der alten Mühle.

Innerhalb der Dörfer Niedersachsens — oft in Gärten oder wenn die Straße breit genug ist, zwischen den Häuserreihen — stellen die bienenkorbartigen Backöfen einen eigentümlichen Schmuck dar. Aus Stein [illegible] gebaut, mit Feuerloch und Rauchhahn versehen, träumen sie ihr stilles friedevolles Dasein. Besonders eindringlich ist ihr Anblick, wenn sie in einer ganzen Reihe aber vor dem dunklen Hintergrund von mächtigen alten Föhren liegen . . .

Am Abend vorm Backen wird das Mehl von der Bäuerin gesäuert, dann heißt es pünktlich um 3 aus den Federn, schnell muß Feuer unterm Herd, bald ist das Wasser lauwarm, das dem Teig zugegossen und verrührt wird. O, die Frau ist eine Feinschmeckerin, sie gießt noch einen Topf saure Milch zu, dann schnell ein wenig Salz her und kneten, kneten, immer fest kneten, wenn das auch eine Höllenarbeit ist. Aber einmal „knackt" der Teig und wird in die bereitstehenden Brotkörbe getan. Inzwischen ist der Backofen mit 20 Backbund schon lange befeuert, der Wind pustet durch die Zuglöcher, die sonst tötlichen Steine schimmern schon vor Hitze weiß. Die Glut wird nun mit einer langen Stange an die rechte Seite gebracht. Mit einer zweiten Stange, an der sich ein Federwisch befindet, wird die Mitte und die linke Seite schön sauber gefegt. Dann schiebt man den Brotteig (ohne Korb natürlich) mit dem „Schüßel" hinein. Die Zugklöcher sind zugelegt. Marta, Grete, schnell noch die Kuchen her! Morgen ist Sonntag, außerdem kommt Besuch, warum soll man sich da nicht mal ein Stückchen Kuchen leisten? In 1½ Stunden, während der manch lustiges Wort hin- und herfliegt, sind nun die Brote gut. Schnell mal ein Stück abgeschnitten, sachte, sachte, verbrennt euch nicht gleich die Schnäbel, das Brot ist doch noch brennend heiß. Die abgebackenen Brote — 18 wohlgeratene Brote — werden auf einer Karre vom Backofen nach vornen ins Hof gefahren und auf den Boden getragen. Alle Tage holt die Frau 2 herunter, die braucht der Hof. Der Backofen liegt inzwischen, längst wieder sauber und schmuck, ein uralt geheiligtes Symbol des Friedens und der Fruchtbarkeit, im Morgenlicht. Immer stärker dringt es durch die weitausladende Krone der alten Eiche.

### Die „Speise der Speisen"

Allerlei Hinweise darauf, wie der Germane einst dem Brot gegenüberstand, bewahrt die Sprache auf. Das mittelhochdeutsche Wort „Brot" ist allerdings geschichtslos, es führt auf „brauen" zurück. Aber das althochdeutsche Wort, das wir auch heute noch brauchen (Laib) hat seine Spuren hinterlassen. Verschollen ist das Wort „Gilaiba" (Genosse), also der, mit dem man gemeinsam das Brot ißt. Das englische „Lord" bedeutet ursprünglich den Brotherrn, während die „Lady" die Brotverteilerin ist.

Ueberall in der deutschen Sage und im Märchen ist das Brot, die „Speise der Speisen", ein gewaltiges Sinnbild. Wo frevelhafter Uebermut üppigreicher Menschen gezeigt werden soll, wird der Frevel durch Mißachtung des Brots anschaulich gemacht. Der Bericht von dem rätselhaften Untergang der reichen friesischen Seestadt Rungholt ist ganz mit deutschen Zügen ausgeschmückt. „Kleine Löcher in den Wänden haben die Rungholter mit Brot verstopft, ihre Kinder wischten sie aus reiner Wollust mit zartem Semmeltrum, wird in Niederdeutschland erzählt. Und dann reste eines Nachts der blanke Haus hetan und schlug die Brotkrenzer in seine schwarze Tiefe hinab.

Durch Zufall ist der Sauerteig erfunden worden. Irgendeine altsächsische Hausfrau hat einmal den Reit alten Teigs mitbenutzt, ohne seine Wirkungen zu kennen. Sie mag sehr erstaunt gewesen sein, als sie bemerkte, daß dieser alte saure Teig das Brot wundervoll lockerte, es schmackhafter und verdaulicher machte. Die neue Forschung hat festgestellt, daß gerade die Niedersachsen bei der Brotverfindung und Brotzubereitung hervorragend beteiligt waren. Seit 300 n. Chr. gibt es bei den Germanen einen Bäckerstand. Wie geachtet die Bäcker waren, zeigt eine Stelle aus dem ältesten deutschen Rechtsdenkmal. Damals konnte man Totschlag mit Geld sühnen. Wer einen Bäcker erschlug, der mußte 750 Mark zahlen, eine für damalige Verhältnisse ungeheure hohe Summe.

In diesen Tagen wendet sich der Reichsnährstand an die deutschen Hausfrauen. „Haltet das Brot heilig," mahnt er. „Wer Brot verdirbt, versündigt sich an seinem Volke, das dieses Brot braucht."

w.

# Leitspruch der Arbeit

**„Alles, was wir heute auf dieser Erde bewundern — Wissenschaft und Kunst, Technik und Erfindungen — ist nur das schöpferische Produkt weniger Völker und vielleicht ursprünglich einer Rasse. Von ihnen hängt auch der Bestand dieser ganzen Kultur ab. Gehen sie zugrunde, so sinkt mit ihnen die Schönheit dieser Erde ins Grab."** Adolf Hitler.

# Ein Mann gesteht / Skizze von Wolfgang Federau

Die Tür zum Speisezimmer nebenan war geschlossen. „Ich bin nicht zu Hause", hatte Herr Berlitz angeordnet. „Ich habe viel zu tun und bitte dafür zu sorgen, daß niemand mich stört."

Seine Frau hatte ihn erstaunt und vorwurfsvoll angesehen: „Gerade heute, da Hänschen Geburtstag hat! Er freut sich schon die ganze Woche darauf, daß du mit ihm spielen würdest."

„Es geht nicht — es geht beim besten Willen nicht", war seine Antwort gewesen. Es tat ihm selbst leid — er liebte seinen Jungen sehr und tat gern alles, ihm eine Freude zu bereiten. Aber heute . . . eine seltsame Unruhe saß ihm im Herzen, die es ihm unmöglich gemacht hätte, die Gesellschaft anderer, und sei es auch nur von Kindern, zu ertragen. Er litt unter einem Angstgefühl, das er nun schon seit Monaten kannte — nie war es so spürbar geworden wie heute.

Herr Berlitz saß vor seinem Schreibtisch und stierte ins Leere. Nebenan tobten die Kleinen, ab und an von den beschwichtigenden Stimmen der Mutter, des Mädchens ermahnt. Manchmal schrillte die Glocke — dann kam ein neuer Gast, ein Junge, der sich verspätet hatte. Es waren nur Kinder, wirklich, die nebenbei tafelten. „Erwachsene gehören nicht auf einen Kindergeburtstag", hieß einer von Berlitzens Grundsätzen. Er hatte viele Grundsätze, nach denen er sein Leben einzurichten versuchte. Wobei sich allerdings nicht verhindern ließ, daß immer wieder etwas geschah, was dieser Grundsätze spottete.

Daran mußte Berlitz denken. Denn die Stimme, die er jetzt, leise und gedämpft, aus dem Nebenzimmer hörte, das war nicht die eines Kindes. Das war ja . . . Herr Berlitz spitzte wider Wunsch und Willen die Ohren . . . natürlich! Das war doch die Stimme von Frau Kummer?

„Nun geht mal alle schön rüber ins Kinderzimmer!" hörte er seine Frau sagen. „Und spielt dort irgendwas Nettes! Wir kommen gleich nach, dann werden wir Topfschlagen spielen und eine Verlosung machen, nicht wahr?"

Trappen von vielen kleinen Kinderfüßchen. Eine Tür schlug . . . und dann noch eine.

Es war plötzlich so merkwürdig still nebenan. Dann hörte Berlitz, wie gesprochen wurde. Die beiden Frauen unterhielten sich miteinander — es mußte wohl etwas sehr Wichtiges sein. Sie wisperten.

Das Getuschel quälte Berlitz und reizte zugleich seine Neugier. Er wollte an seinem Schreibtisch sitzen bleiben, aber wie ein Magnet zog es ihn zur Tür. Er mußte hören, was im Nebenzimmer gesprochen wurde.

„Ich dachte, mein Herz müsse aussetzen", erzählte Frau Kummer. „Stellen Sie sich das vor: Ahnungslos verlassen wir beide in bester Stimmung unsere Wohnung und haben noch nicht hundert Schritte gemacht, da kommt so ein wildfremder Mensch auf uns zu . . ."

„Sagte er denn nicht, worum es sich handele?", fragte Frau Berlitz.

„Nein!", erwiderte die Besucherin, und ihre Stimme bekam einen merkwürdigen, gepreßten Klang. „Er meinte nur, Sie sind doch Herr Kummer, nicht wahr?" Und dann, als mein Mann, noch ganz freundlich, aber auch erstaunt, nickte, fuhr er fort: Ich habe den Auftrag, Sie festzunehmen. Folgen Sie mir zur Wache!' Dabei zeigte er irgendjoein Messingschild, das er unter der Rocklappe trug und das ihn als Kriminalbeamten auswies."

„Aber der Grund . . .", wollte Frau Berlitz wissen. „Haben Sie denn nicht . . .?"

„Ich ging natürlich mit — aber auf der Wache wurden wir gleich getrennt, ich konnte kein Wort mehr mit meinem Mann sprechen. Höflich, aber sehr nachdrücklich erklärte man mir, daß ich einstweilen dort nichts mehr zu suchen hätte und daß ich nach einem oder zwei Tagen anfragen möchte."

Die Frau hatte sich bisher, offenbar mit dem Aufgebot ihrer ganzen Willenskraft, ruhig verhalten. Plötzlich aber brach sie in furchtbares Schluchzen aus.

Berlitz schlich an seinen Schreibtisch zurück. Er fiel mit einem schweren Seufzer auf den Stuhl. Wenn er sich im Spiegel gesehen hätte, wäre er wohl selbst erschrocken gewesen — so kreidebleich war sein Gesicht.

„Nun ist alles aus", dachte Berlitz. Und er war fest überzeugt, daß in diesem gleichen Augenblick schon in den Kassenräumen seiner Bank alle Bücher und Belege durchgewühlt wurden, um festzustellen, ob nicht noch andere Beträge außer den dreitausend Mark, um die es hier ging, von ihm und Kummer unterschlagen worden waren.

„Sie sollen mich nicht hier abholen", entschloß sich Berlitz. „Dies wenigstens will ich meiner Frau, meinen Kindern, ersparen." Und er erinnerte sich eines dritten Grundsatzes: „Besser ein Ende mit Schrecken als ein Schrecken ohne Ende."

Es war soweit, sicher. Und nun, da der Augenblick gekommen, begangene Schuld zu sühnen, wurde es Berlitz fast leichter zumut als all die Monate vorher, da das schlechte Gewissen ihm die Freude am Leben und den Trost des Schlafes geraubt hatte.

Er stand auf, öffnete leise die Tür, die zum Hausflur führte. Er sah niemand — der Augenblick war günstig. Die Kinder tobten in ihrem Zimmer, und nebenbei hatte seine Frau wohl noch zu tun, die arme, völlig gebrochene Frau Kummer zu trösten.

Berlitz griff nach Mantel und Hut und schlich aus der Wohnung wie ein Fremder, wie ein Dieb.

Unterwegs machte er noch halt auf der Post. Schrieb mit zitternden, fliegenden Händen ein paar Zeilen an seine Frau, deutete an, wie alles gekommen war, erbat ihre Entschuldigung.

Dann ging er zur Polizei. Ließ sich zum diensthabenden Kommissar führen und erzählte ihm alles.

# Das Gerücht wandert / Von Wolfgang Thomas

Eine Geschichte, die sich in den sechziger Jahren in Berlin zugetragen hat, beweist, wie aus unsinnigen, kleinen Ursachen Gerüchte entstehen, die jeder Grundlage entbehren, aber doch unabsehbare Folgen nach sich ziehen können.

Der unschuldige Urheber des Gerüchtes, von dem hier die Rede sein soll, war der ehrenwerte Berliner Kaufmann Paul Friese. Der alte Herr, dem das Gehen schon ein bißchen schwerfiel, unternahm eines Sonntags mit seiner Familie einen Ausflug in den Grunewald. Auf diesem Spaziergang begegnete er seinem Geschäftsfreund Peter Krelle, der gleichfalls mit Weib und Kind ins Grüne gekommen war. Die Herren blieben stehen, begrüßten einander und Peter Krelle fragte, wie dies schon so Brauch ist, den alten Herrn Friese, wie es ihm denn ginge und wie er mit den Geschäften zufrieden sei.

„Na, wie es schon mal so geht," erwiderte Friese, dessen Beine von dem langen Marsch schon tüchtig schmerzten, „mit den Geschäften wäre ich ja soweit ganz zufrieden, bloß die Gebrüder Beenekens, die können in der letzten Zeit leider schon gar nicht mehr mit!"

„Das ist mir neu," wunderte sich Herr Krelle, „aber immerhin gut zu wissen! Na, schönen Dank denn und auf Wiedersehen!"

Mit einer höflichen Verbeugung ging er weiter und ließ Herrn Friese zurück, ohne ihm zu erklären, warum es so gut zu wissen sei, daß seine Beine nicht mehr mitkonnten. Herr Friese wunderte sich eine Weile über die merkwürdigen Redensarten des Herrn Krelle, hatte aber als er mit seiner Familie nach Hause kam, das Gespräch im Grunewald längst vergessen.

Nicht so Herr Krelle. Er hatte die Klage des Herrn Friese über seine schmerzenden Gehwerkzeuge vollkommen mißverstanden. Es kam ihm gar nicht in den Sinn, daß dieser mit der scherzhaften Redewendung „Gebrüder Beenekens" seine leidenden Beine gemeint hatte, sondern war überzeugt, daß Herr Friese eine auf seine Frage nach dem Stand der Geschäfte mitgeteilt habe, daß das Bankhaus „Gebrüder Beenekens", bei welchem er sein Guthaben hatte, in Zahlungsschwierigkeiten geraten sei.

Als am nächsten Morgen die Schalter des Bankhauses öffneten, war er der erste, der sich beeilte, sein Guthaben abzuheben. Damit nicht genug, bejuchte er alle seine Geschäftsfreunde, von welchen er wußte, daß sie mit den Gebrüdern Beenete in Verbindung standen und erzählte ihnen von der angeblich schwierigen Lage des Bankhauses.

Die Sache sprach sich bald herum und nun setzte ein wahrer Sturm auf das Bankhaus der ahnungslosen Brüder ein, die jetzt wirklich in Zahlungsschwierigkeiten gerieten und infolge des unsinnigen Gerüchtes bald darauf tatsächlich ihre Schalter schließen mußten.

# Ein 267 Jahre alter Hecht

Es wird behauptet, daß Hechte und Karpfen bis 500 Jahre alt werden können. Ob das stimmt, soll dahingestellt bleiben; daß aber Hechte durchaus ein gutes Vierteljahrtausend alt werden können, ist einwandfrei erwiesen. Im Museum in Mannheim wird nämlich ein Hechtskelett aufbewahrt, das von einem Fisch stammt, der im Jahre 1497 in einem See des Kaiserslautern gefangen wurde, als er 267 Jahre alt war. Daß er dieses Alter tatsächlich hatte, wird bewiesen durch einen Ring, den das Fischskelett noch heute in seinen Kiemen trägt; denn darauf ist folgende Inschrift eingraviert:

„Ich bin der erste Fisch, der am 5. Oktober 1230 von dem Beherrscher der Welt, Friedrich II., in diesen See gesetzt wurde."

G. Brodt.

# 750 Jahre Dorfschaft Marßel – 75 Jahre Gemeinde Burgdamm

### 1. Die Ritter von Marßel

Von D. Wattenberg, Berlin (früher Burgdamm)

Wenn wir in Burg nordwärts die Lesumbrücke überschreiten, so betreten wir uralten Boden, ein Gelände, das schon sehr früh in die Geschichte eingetritt und auch mit der stadtbremischen Geschichte eng verknüpft ist. In ganzer Zeit war die Lesum-Niederung allerdings weiter weniger wegsam als es heute der Fall ist, so daß es demgemäß auch nicht möglich war, durch die Wiesen eine feste Straße an die trockene Geest zu legen. Im Hinblick auf diese beachtenswerte aber nicht immer klar erkannte Tatsache führte auch nicht der Weg von Bremen an die Niedermeyer über die Burger Dämen in das nördliche Erzstift, sondern der alte Heerweg lief scharfrich von Achmens-Hemelingen aus durch das Blockland und erreichte erst bei Ritterhude wieder den Geestrücken. Diese Straße hat auch der Kaiser Heinrich III. auf seiner Zupferlandreise nach Bremen um das Jahr 1048 passiert. In jener Zeit hatten die Bürlinger, die mit der Burg Michael Lesum im Wigmodtgau befaßt waren, dem Kaiser den Gehorsam verweigert. Als der Kaiser aber nach Lesum ritt, wurde er etwa dort, wo heute sich die „Alte Marßel" aus dem sie umgebenden Gebiet erhebt, überfallen. Nachdem aber später die Grafschaft Lesum aufgelöst und die Ländereien den Ritterschaften der Umgegend zugeschrieben wurden, gelangten die Ländereien jenseits des Lesumflusses in den Besitz der Ritter von Marßel. Nie vor 750 Jahren zuerst genannt werden, so daß demnach heute die Dorfschaft Marßel, die seit 1809 mit der politischen Gemeinde Burgdamm verbunden ist, auf ein Dreivierteljahrtausend ihrer Geschichte zurückblicken kann.

Wo uns aus alter Zeit an Nachrichten über die Bewohner von Marßel überliefert ist, reicht zwar nicht aus, die ersten geschichtlichen Anfänge Marßels und der näheren Gemeinde Burgdamm zu erhellen; es genügt aber, um die Bedeutung des Rittergeschlechts sowohl für Burgdamm als auch für die Stadt Bremen herauszuheben.

Im Jahre 1185 wird in einer Urkunde ein Ritter Germerbus von Marßel genannt. Drei Jahre später, im Jahre 1188 ist in Marßel ein Ritter Wilten, der in alten Papieren und Chroniken mehrfach erwähnt ist. Die Chroniken von Renner, Spangenberg und Runesberg und Scheue melden um 1198 von dem Kertival eines Grundstücks in dem bei Lesum gelegenen Walde „Walia" durch Wilten von Marßel an den Erzbischof Hartwig II. von Bremen, der in Wallah dem Zisterzienser-Orden ein Nonnenkloster erbaute. Der Chronist Renner schreibt hierüber wie folgt: „Anno 1188 kaufte Erz-Bischof Hartwigus II. de Stift von Junghern Wilten von Marßele eine Stehe gehoren Wodna, by der Liehem, mit aller Thobehoringe von 130 Mark, dat men der hoven schalde ein Jungfrauen-Kloster." Nach Spangenbergs Chronik betrug der Kaufpreis allerdings 160 Bremer Mark. In Wallah hat des Kloster aber nicht lange bestanden. Schon 1236 scheint es verödet gewesen zu sein, denn am 9. Juli 1241 verkaufte dieser an den Erzbischof Gerhard II. von Bremen einen weiteren Hof. Zur gleichen Zeit leben Hermann und seine Brüder, 1247 und 1248 finden sich Lüder, Brüning, Albert, Hermann, Heinrich, Johannes, Theodor und Wirandus von Marßel in Urkunden, und Wilten von Marßel 1257 noch ein Bernhard von Marßel genannt. Die Ritter scheinen die besondere Gunst der Bremer Kirchenfürsten genossen zu haben; denn ihre Siegel schmücken in der Regel erzbischöfliche Urkunden. So kauft der Erzbischof z. B. am 1255 von Johannes von Marßel einen in Lesum gelegenen Hof, und am 17. Oktober 1257 werden Johannes, Gerhard und Brüning von Marßel in einer Urkunde des Grafen Gerbert von Gistel als Zeugen für das Kloster Lilienthal angeführt.

Anno 1257 wurde der hochbetagte Wilten von Marßel, der bis dahin Mönch im St.-Paul-Kloster in Bremen gewesen war, zum zweiten Male in das Kloster Rasede gewählt. Besonders auch sehr beachtliche Zuhen spinnen sich von nun an hinüber zum Kloster Lilienthal hinüber; denn der Lilienthaler Konvent besaß noch den Leibeigenen der Erzbischöfe Gerhard II. von 1263, Hillebald von 1248 und Giselbert von 1259 in Marßel verschiedene Höfe. Hierzu gehörte auch die Marßeler Mühle. Ferner erwarb das Kloster am 8. Mai 1314 von Johann von Marßel ein Grundstück in Lesumbrok. Eine angeblich Stiftung hatte auch der Ritter Bernhard von Marßel im Kloster Lilienthal inne. In einer lateinischen Urkunde vom 6. Juni 1257 wird „Bernhardus de Merreke" zuerst als Zeuge wegen des Zehnten zu Dunsiete für den Erzbischof erwähnt. Derselbe (?) kommt später in Lilienthaler Urkunden von 1314, 1320, 1321, 1328, 1329, 1332 und zuletzt 1339 als Vorsteher des Klosters vor. Einige Jahre nachher (1351) führt das Lilienthaler Personalregister einen Gerlach von Marßel auf, und zwar als „hervorragende Nonne". Damit schließen dann die Beziehungen zu geistlichen Kreisen im Ordensleben restlos noch geistlichen in ihn.

Der Rat der Stadt Bremen schloß am 2. April 1305 mit allen Rittern der Umgegend Bremens zum Schutze des erneuerten bremischen Handels einen Vertrag ab, der auch von den Rittern Johannes und Wilhelmus) zu Marßel durch ihre Siegel unterfertigt ist. Wie weit zu dieser Zeit die Marßeler Besitzungen gereicht hatten, zeigt eine lateinische Urkunde des Rates von Bremen vom 15. Juli 1310, wonach der Knappe Gerhard von Marßel und seiner Ehefrau Wolburgis nebst Sohn dem Bürger Gerhard von Bechte in Bremen für 7 Bremer Mark den vierten Teil eines Hofes bei Sebaden verkaufen, nachdem die übrigen Dreiviertel bereits früher abgetreten waren. Laut Urkunde vom 6. August 1350 verpfändete ein Dypoldo Mandi dem Knappen Arnold von Marßel ein Grundstück im Dorfe Bare (Farge?), soweit dieses noch nicht Eigentum des Ritters war. Dieser Besitz wird am 26. März 1368 nochmals durch denselben Ritter bestätigt.

Im Burg behand im Mittelalter feine Brücke über den Lesumfluß, sondern der Verkehr wurde hier durch eine Fähre betrieben, an der die Grafen von Lesum einen Zoll erhoben. Der Weg an der Fähre gelegene Geest — sofern dieser überhaupt schon bestanden hat — war natürlich den Hochwasser nicht begehbar. Noch dem Bericht der Bremerischen Chronik wurde aber 1350 bei Ausbruch des Krieges zwischen dem Erzbischof Gottfried von Bremen und dem Grafen Moritz von Oldenburg eine feste Brücke über die Lesum notwendig. Es ist jedoch nicht mit Gewißheit ermittelt, ob diese erste Brücke wirklich die Lesum überspannte oder ob sie nur den Graben des Castells zu Burg überbrückte; denn erst am 4. Mai 1378 erlaubte es der Erzbischof Waldbert dem Rat von Bremen, die erste Brücke über die Lesum zu bauen, die 1388 stetig wurde und 6000 Bremer Mark gekostet hat. Gleichzeitig sollte aber mit diesem Baumerk eine sichere Straße durch die Marßeler Wiesen (Querellingerstraße) gelegt werden, wobei der Rat aber auf die Zustimmung der Rittersitzen von Marßel angewiesen war. Am 11. Juli 1388 kam der Vertrag zustande. In der hierüber noch erhaltenen Urkunde verpflichten sich Hermann und Hinrich von Marßel, dem Rat einen 90 Fuß breiten Dammkörper für 30 Bremer Mark zu vertuenen, „und de Stucke moghet ze hebben tho enen banne und tho graven und moghet der truken, wo ze willet, und schalet ze behalden tho enen ewighen Boden erveklope unde hebbet ghelouen by der gantzighe unde der ephebenen der Stucke, alze men ereghnd tho latende pleghe". Weiter bestätigen die Ritter, den Damm unter ihre Aufsicht zu nehmen, wofür ihnen der Rat zum Dankbarkeit am 7. Januar 1389 das Versprechen gibt, die Familie von Marßel und Reddingen nebst allen Erben in seinen Schutz zu stellen, „darumme, dat se dat anz erlouet hebbet, dat up den Dam gelecht hebbet up ohre gudt." Endlich gestatteten die Ritter dem Rat in einer Urkunde vom 28. Oktober 1395, gegen die Entrichtung von 4 Bremer Mark, zur Befestigung des Wiesendammes gegen die fließenden Fluten der Lesum auf dem Rehmschlande Grasplonen zu fechen „für ewige Zeiten", sowie die Marßeler an der Burger Brücke Zollfreiheit erlangten. Dieser alte „Burgdamm", später auch noch mehrmaliger Befestigung während des vorigen Jahrhunderts „Steindamm" genannt, hat sich bis heute erhalten. Die Straße hingt in Burg-Lesum sogleich nach dem alten Zollamt von der Landstraße rechts ab und führt nach „Alte Marßel".

Anno 1396 war die adelige Familie in Marßel noch sehr zahlreich. Genannt seien neben Hinrich und Hermann noch Ludolof sowie Hermanns Kinder: Wendele, Hestinig und Bolquin. Ferner Hinrichs Schneiders Kinder: Marten, Wilten, Curt, Clojese und Wenneke.

Eine Urkunde vom 2. September 1400 überliefert schließlich noch den Namen eines Dietrich von Marßel und am 21. Dezember 1457 endlich tritt als letzter der einstmals so große Familie ein Conrad von Marßel auf, womit dann das Rittergeschlecht ausgestorben zu sein scheint. Das ist in großen Zügen die Geschichte der Adeligen von Marßel, auf deren Besitzung sich heute die Gemeinde Burgdamm erhebt.

(Schluß folgt.)

# Unser täglich Brot . . .

### Müllerbrauch in der Heide / Die Sünde wider das Brot / Weh dem, der einen Bäcker erschlägt

Kein Siegeszug sei so gehext,
wie wenn der Bauer stolzt das Gespann,
wenn der Garben schwankend heimwärts zieht
und die Frucht einbringt aus dem Gewann.
Daß ganze Land mit Lust und Glabt
wird von den nährenden Korben voll.

Erst bebuten sich die Felder unabsehbar in die Horizonte hinein, die Gerste glesipe mit seinen Grannen, der Hafer schüttelte seine vollen Rispen wie kleine Schellenbäume, der Roggen stand kuttlich auf dem Halm, und der Weizen erfüllte die Weite mit seinen goldnen Fenern. Ueberall rief es: Nimm! Wenn der Bauer eingeschaun hat und die Dreschmaschine ihr schweres Werkzeug ausgeimmt hat, dann knarren die Flügel der Mühle und schreiben eine Schrift in den Himmel: „Unser täglich Brot . . . unser täglich Brot."

So scheint der Weg vom Getreidekorn bis zur knusprigen Schnitte auf unserm Tischch einfach und klar, eine vielhundertjährige Selbstverständlichkeit. Soll man darüber noch nachdenken? Ja. Es lohnt sich um das schlichte, erhabene, liebe Brot. Wir möchten, daß es nicht zur Ware wird, daß in ihm die alten heiligen Bindungen wieder empfunden und erkannt werden. Im Brot kommt der Boden auf unsern Tisch. Es ist nicht nur zum Magenstillen da.

Recht ein Gerung kann ein Stück Brot sein! Die Eigenart einer Landschaft und ihrer Bewohner ist im Brot herausgeschmeckt. Da gibt es Hamburger Brot, braun und blank. Da gibt es hannoverschen, wirrerig, in einem schönen, reichen, kampfen, gelben Mantel, durch Sinbsnitte gegiert. Da hat man niederrheinisch-bäckerisches Brot, Oldenburger Brot, schwer, flodig, wie aus dem Torf gestochen. Der Pumpernickel Westfalens ist schwer und gehaltvoll wie die rote Erde. Das Brot Schwabens ist das helle Dinkelbrot; es ist groß und rund. Das Bayernbrot wird mit Kümmel oder Anis gewürzt. Seine Kindschaftsbriefe — sowiel Unterschiede! Wie der ertahrene Weinkenner beim ersten Tropfen leloet den Jahrgang und die Gegend spürt, so kostet der Brotschmecker beim ersten Bissen die Mehlzusammensetzung, die Teigführung und die Zutaten heraus.

Einmal wieder richtiges Brot essen, seufzten viele im Krieg. Das war in den Jahren, wo man uns das Brot zuteilte, wo unser Lebensgrund mit Kartoffeln und Surrogaten, ja mit getrockneter Bauernlage gestreckt wurde. Davon ging seine göttliche Kraft aus. Richtiges Brot, das muß handbackenes Bauernbrot sein aus gebauer nahrhafter Halmfrucht, wo beim Essen das großgeschrotene Korn zwischen den Zähnen aufbricht und uns mit einer Fülle von Wohlgeschmack labt. Brot ist niemals gemahlenes Korn und Sauerteig allein. Mit hineingemischt ist die heilige Kraft von Sonne und Erde, Regen und Wind. Brot ist eine Zelle göttlichen Schöpfertums.

#### Ein Müller fährt über Land

In der Heide gibt es noch vereinzelte Mühlhöfe. Wohl 500 Jahre steht, ächzt, mahlt manche Familie hier auf dem gleichen Hofe, besitzt ihr Feld und mahlt das eigene Korn und das der Bauern. Da liegt so ein Hof und bauchen die Mühle. Ganz alt; das Wohnhaus, ein riesiger Langbau, ist von rohen, unbehauenen und ungemörteten grauen Findlingssteinen, wie eine Kruppe thront das Strohdach herübergezogen. Nur die Mühle ist inzwischen neu gebaut. Aber auch das alte Mühlenhaus hat der Müller nicht abgetissen. Die alten Mühlsteine sind noch da. Nur hat sie in das Fundament der neuen Mühle eingemauert, zwei riesige Räder, die wie alle Sonnenscheiben in dem hohen Unterbau sitzen. Der alte Müller hält auf strengen Müllerbrauch. Die wanderndeu Müllerburschen haben gute Einkehr bei ihm. Aber sie müssen Müllerrecht und Müllerzopf kennen. Mit jedem, der am Jehrzeit kommt, nimmt er erst das Handwerk durch; wie sie stehen müssen, die Mühlenflügel, bei ganz verschiedenem Wind, bei Böen- und Gewitterzefahr. Wer es nicht weiß, kann weitergehen. In Pfingsten bringt der Müller grünes Birkenreisig an die Flügel, und wenn Hochzeit ist, an jeden Flügel seine Spitzen. So will es der Brauch.

Einmal im Jahr fährt der alte Müller anspannen und fährt übers Land, quetauf und querab, durch die ganzen Dörfer und die weite Heide. Auf seinem Felde hält er die Pferde an, setzt ab und pfeift das Korn. Sein Korn, wenn es auch einem fremden Bauern gehört. Denn zu ihm kommt es in die Mühle. Korn ist des Müllers größtes Ding. Die Mühle ist ihm das Mahlwerk Gottes. Darum ist der Müller fromm. Einmal ich er, wie ein Geselle bei Tisch vom Brot kleine Kugeln dreht. Da fuhr er auf. Der Knecht hat es nie vergessen und hat viel davon erzählt. Der Müller schnaubt auch noch das fromme Kreuz in jedes Brot. Er ist hingegeben an die einfachen Dinge: Land, Korn, Mehl, Brot. Das ist das Geheimnis und die Kraft der alten Mühle.

Jenenhalb der Dörfer Niederstehens — oft in Gärten oder wenn das Straße breit genug ist, zwischen den Häuserzeilen — stellen die hienenkorbartigen Backöfen einen eigentümlichen Schmuck dar. Aus Stein nach Backen gebaut, mit Zementfuß und Mauerbekrönung versehen, tschauen sie sich den Vorübergehenden an. Sie sondern eindringlich ist ihr Anblick, wenn sie in einer ganzen Reihe oder vor dem dunklen Hintergrund von mächtigen alten Hütten liegen . . .

Am Abend vorm Backen wird das Mehl von der Bäuerin gesiebert, dann heißt es pünktlich um 3 aus den Federn, schnell muß Feuer unterm Herd, daß ist das Wasser lauwarm, das dem Teig zugegossen und verrührt wird. O, die Frau ist eine Feinschmeckerin, sie gießt noch einen Topf saure Milch zu, dann schnell ein wenig Salz her und Hefen, Hefen, immer sehr fleten, wenn das auch eine Hölleneorbeit ist. Aber einmal „knackt" der Teig und wird in die bereitstehenden Brottöpfe getan. Irgendeinen ist der Backofen mit 20 Backbund schon lange beheuert, der Mund pufft durch die Zugslöcher, die sonst tüchtigen Steine schimmern schon vor Hitze weiß. Die Glut wird nun nur von Kindern, zu ertragen. Er tilt unter einem Unglaßfuhl, das er nun schon seit Monaten kannte — nie war es so plötzlich geworden wie heute.

Herr Bertlig saß vor seinem Schreibtisch und stierte ins Leere. Nebenan sobten die Kleinen, ab und an von den beschwichtigenden Stimmen der Mutter, des Mädchens ermahnt. Mündmal schrille die Glocke — dann kam ein neuer Gast, ein Junge, der sich verspätet hatte. Es waren nur Kinder, wirklich, die nebenbei tafelten. „Ermahnene gehören nicht auf einen Kindergeburtstag", hieß einer von Bertlings Grundsätzen. Er hatte viele Grundsätze, nach denen er sein Leben einzurichten versuchte. Wobei sich allerdings nicht verhindern ließ, daß immer wieder etwas geschah, was dieser Grundsätze spottete.

Daran mußte Bertlig denken. Denn die Stimme, die er jetzt, leise und gedämpft, aus dem Nebenzimmer hörte, das war nicht die eines Kindes. Das war sie . . . Herr Bertlig spürte weder Wunsch und Willen die Ohren . . . natürlich! Das war doch die Stimme von Frau Kummer?

„Nun geht mal alle schön rüber ins Kinderzimmer!" hörte es seine Frau sagen. „Und spielt dort irgendwas Nettes! Wir kommen gleich nach, dann werden wir Topfschlagen spielen und eine Versteigerung machen, nicht wahr?"

Trappen von vielen kleinen Kinderfüßchen. Eine Tür schlug zu, und dann noch eine.

Es war plötzlich so merkwürdig still nebenan. Dann hörte Bertlig, wie gesprochen wurde. Die beiden Frauen unterhielten sich miteinander — es mußte wohl etwas sehr Wichtiges sein. Sie wisperten.

Das Geschehen quälte Bertlig und reizte zugleich seine Neugier. Er wollte an seinem Schreibtisch sitzen bleiben, aber wie ein Magnet zog es ihn zur Tür. Er mußte hören, was im Nebenzimmer gesprochen wurde.

„Ich dachte, mein Herz müsse aussetzen", erzählte Frau Kummer. „Stellen Sie sich das vor: Ahnungslos verlassen wir beide in heiter Stimmung unsere Wohnung und haben noch nicht hundert Schritte gemacht, da kommt so ein wildfremder Mensch auf uns zu . . ."

#### Die „Speise der Speisen"

Allerlei Hinweise darauf, wie der Germane einst dem Brot gegenüberstand, bewahrt die Sprache auf. Das mittelhochdeutsche Wort „Brot" ist allerdings geschichtslos, es führt auf „brauen" zurück. Aber das althochdeutsche Wort, das wir auch heute noch brauchen (laib) hat seine Spuren hinterlassen. Beispielsweise ist das Wort „Hellalbe" (Grabelle), alle der, mit dem man gemeinsam das Brot ißt. Das englische „Lord" bedeutet ursprünglich den Brotherrn, während die „Lady", die Brotverteilerin ist.

Ueberall in der deutschen Sage und im Märchen ist das Brot, die „Speise der Speisen", ein gewaltiges Sinnbild. Wo treulvalter Uebermut Spottgerichte Menschen gezeigt werden soll, wird der Frevel durch Mißachtung des Brots anschaulich gemacht. Der Reichtum von dem tätlichsten Anfang der reichen irischen Seefahrt Ranghalt ist ganz mit deutschen Zügen ausgeschmückt. „Kleine Löchet in den Wänden haben die Ranghalter mit Mist verklopft, ihre Kinder wischten sie aus seiner Windel und jetzte zu Brauch ist, den alten Herrn Frieske, wie es ihm denn ginge und wie er mit den Geschäften wandle sei.

„Na, wie es schon mal so geht," erwiderte Frieske, deßen Beine von dem langen Marsch schon tüchtig schmerzten, „mit den Geschäften wäre ich ja zumeist ganz zufrieden, bloß die Gebrüder Beenekens, die können in der letzten Zeit leider schon gar nicht mehr mit!"

„Das ist mir neu," wunderte sich Herr Krelle, „aber immerhin gut zu wissen! Na, schönen Dank denn auf auf Wiedersehen!"

Mit einer höflichen Verbeugung ging er weiter und sieh Herrn Frieske zurück, ohne ihm zu erklären, warum es so gut zu wissen sei, daß seine Beine nicht mehr mitkonnten. Herr Frieske wunderte sich eine Weile über die merkwürdigen Redensarten des Herrn Krelle, hatte aber als er mit seiner Familie nach Hause kam, das Gespräch im Gruneweld längst vergessen.

Acht so Herr Krelle. Er hatte die Klage des Herrn Frieske über seine schmerzenden Gedenkerzeuge wollkommen mißverstanden. Es kam ihm gar nicht in den Sinn, daß dieser mit der scherzhaften Redewendung

# Ein Mann gesteht / Skizze von Wolfgang Federau

Die Tür zum Speisezimmer nebenan war geschlossen. „Ich bin nicht zu Hause", hatte Herr Bertlig angeordnet. „Ich habe viel zu tun und bitte darum zu sorgen, daß niemand mich stört."

Seine Frau hatte ihn erkannt und vorwurfsvoll angesehen: „Gerade heute, da Hänschen Geburtstag hat! Er freut sich schon die ganze Woche darauf, daß du mit ihm spielen möchtest."

„Es geht nicht — es geht heim besten Willen nicht", war seine Antwort gewesen. Es tat ihm selbst leid — er liebte seinen Jungen sehr und tat gern alles, ihm eine Freude zu bereiten. Aber heute . . . eine seltsame Unruhe saß ihm im Herzen, die es ihm unmöglich gemacht hätte, die Gesellschaft anderer, und sei es auch nur von Kindern, zu ertragen. Er litt unter einem Unglücksfall, das er nun schon seit Monaten kannte — nie war es so plötzlich geworden wie heute.

Herr Bertlig saß vor seinem Schreibtisch und stierte ins Leere. Nebenan sobten die Kleinen, ab und an von den beschwichtigenden Stimmen der Mutter, des Mädchens ermahnt. Mündmal schrille die Glocke — dann kam ein neuer Gast, ein Junge, der sich verspätet hatte. Es waren nur Kinder, wirklich, die nebenbei tafelten. „Ermahnene gehören nicht auf einen Kindergeburtstag", hieß einer von Bertlings Grundsätzen. Er hatte viele Grundsätze, nach denen er sein Leben einzurichten versuchte. Wobei sich allerdings nicht verhindern ließ, daß immer wieder etwas geschah, was dieser Grundsätze spottete.

Daran mußte Bertlig denken. Denn die Stimme, die er jetzt, leise und gedämpft, aus dem Nebenzimmer hörte, das war nicht die eines Kindes. Das war sie . . . Herr Bertlig spürte weder Wunsch und Willen die Ohren . . . natürlich! Das war doch die Stimme von Frau Kummer?

„Nun geht mal alle schön rüber ins Kinderzimmer!" hörte es seine Frau sagen. „Und spielt dort irgendwas Nettes! Wir kommen gleich nach, dann werden wir Topfschlagen spielen und eine Versteigerung machen, nicht wahr?"

Trappen von vielen kleinen Kinderfüßchen. Eine Tür schlug zu, und dann noch eine.

Es war plötzlich so merkwürdig still nebenan. Dann hörte Bertlig, wie gesprochen wurde. Die beiden Frauen unterhielten sich miteinander — es mußte wohl etwas sehr Wichtiges sein. Sie wisperten.

Das Geschehen quälte Bertlig und reizte zugleich seine Neugier. Er wollte an seinem Schreibtisch sitzen bleiben, aber wie ein Magnet zog es ihn zur Tür. Er mußte hören, was im Nebenzimmer gesprochen wurde.

„Ich dachte, mein Herz müsse aussetzen", erzählte Frau Kummer. „Stellen Sie sich das vor: Ahnungslos verlassen wir beide in heiter Stimmung unsere Wohnung und haben noch nicht hundert Schritte gemacht, da kommt so ein wildfremder Mensch auf uns zu . . ."

# Das Gerücht wandert / Von Wolfgang Thomas

Eine Geschichte, die sich in den sechziger Jahren in Berlin zugetragen hat, beweist, wie aus unsinnigen, kleinen Ursachen Gerüchte entstehen, die jeder Grundlage entbehren, aber doch unabsehbare Folgen nach sich ziehen können.

Der unschuldige Urheber des Gerüchtes, von dem hier die Rede sein soll, war der ehrenwerte Berliner Kaufmann Paul Frieske. Der alte Herr, dem das Gehen schon ein bißchen schwerfiel, unternahm eines Sonntags mit seiner Familie einen Ausflug in den Grunewald. Auf diesem Spaziergang begegnete er seinem Geschäftsfreund Peter Krelle, der gleichfalls mit Weib und Kind ins Grüne gekommen war. Die Herren blieben stehen, begrüßten einander und Peter Krelle fragte, wie dies schon so Brauch ist, den alten Herrn Frieske, wie es ihm denn ginge und wie er mit den Geschäften zufrieden sei.

„Na, wie es schon mal so geht," erwiderte Frieske, deßen Beine von dem langen Marsch schon tüchtig schmerzten, „mit den Geschäften wäre ich ja zumeist ganz zufrieden, bloß die Gebrüder Beenekens, die können in der letzten Zeit leider schon gar nicht mehr mit!"

„Das ist mir neu," wunderte sich Herr Krelle, „aber immerhin gut zu wissen! Na, schönen Dank denn auf auf Wiedersehen!"

Mit einer höflichen Verbeugung ging er weiter und sieh Herrn Frieske zurück, ohne ihm zu erklären, warum es so gut zu wissen sei, daß seine Beine nicht mehr mitkonnten. Herr Frieske wunderte sich eine Weile über die merkwürdigen Redensarten des Herrn Krelle, hatte aber als er mit seiner Familie nach Hause kam, das Gespräch im Grunewald längst vergessen.

Acht so Herr Krelle. Er hatte die Klage des Herrn Frieske über seine schmerzenden Gedenkerzeuge wollkommen mißverstanden. Es kam ihm gar nicht in den Sinn, daß dieser mit der scherzhaften Redewendung

## Leitspruch der Arbeit

**„Alles, was wir heute auf dieser Erde bewundern — Wissenschaft und Kunst, Technik und Erfindungen — ist nur das schöpferische Ergebnis weniger Völker und vielleicht ursprünglich einer Rasse. Von ihnen hängt auch der Bestand dieser ganzen Kultur ab. Gehen sie zugrunde, so sinkt mit ihnen die Schönheit dieser Erde ins Grab."**

**Adolf Hitler.**

Fächer sind zugelegt. Maria, Grete, schnell noch die Kuchen her! Morgen ist Sonntag, außerdem kommt Besuch, warum soll man sich da nicht mal ein Stückchen Kuchen leisten? In 1½ Stunden, während der manch lustiges Wort hin- und hergeflogen, sind nun die Brote gut. Schnell mal ein Stück abgeschnitten, lachte, scherzt, verbrannt sich nicht gleich die Schnabel, das Brot ist doch noch brennend heiß. Die abgebackenen Brote — 18 wohlgeratene Brote — werden auf einer Karre vom Backofen nach dem Hof gefahren und auf den Boden getragen. Alle Tage holt die Frau 2 herunter, die braucht der Hof. Der Backofen liegt inzwischen, längst wieder kalter und schmal, ein weiß gekalkter Symbol des Friedens und der Feuchtbarkeit, im Morgenlicht. Immer stärker bringt es durch die weitausladende Krone der alten Eiche.

#### Ein 267 Jahre alter Kecht

Es wird behauptet, daß Hechte und Karpfen bis 500 Jahre alt werden können. Ob das stimmt, soll dahingestellt bleiben; daß aber Hechte durchaus ein gutes Lebensalter erreichen, ist werden können, ist einwandfrei erwiesen. Im Museum zu Münchein wird nämlich ein Hechtskelett aufbewahrt, das von einem Fisch stammt, der im Jahre 1497 in einem See des Kaiserslautern gefangen wurde, als er 267 Jahre alt war. Daß er dieses Alter tatsächlich hatte, wird bewiesen durch einen Ring, den des Fischleben noch heute in seinen Kiemen trägt; dem darauf ist folgende Inschrift eingraviert:

„Ich bin der erste Fisch, der am 5. Oktober 1230 von den Bäcker'schen der Welt, Friedrich II., in diesen See gesetzt wurde."

G. Brodt.

# Im Jupiter-Licht

WOCHENTLICHE FILMBEILAGE DER BREMER ZEITUNG NR. 35 SONNTAG, DEN 15. SEPTEMBER 1935


Curt Belling

## Ausländer im deutschen Filmschaffen

Die vor kurzem beendete „III. Internationale Filmkunst-Ausstellung Venedig 1935" hat wieder eine Frage akut gemacht, welche gerade in Publikumskreisen häufig gestellt wird: „Inwieweit ist der deutsche Film vom Ausland abhängig?" Zunächst einmal eine rein finanzielle Feststellung. Jeder große Film, der mit außergewöhnlichen Mitteln hergestellt wird, braucht einen gewissen Auslandsabsatz, um sich zu amortisieren, also, um die Entstehungskosten wieder einzubringen. Darüber hinaus ist jeder künstlerische, gut und einwandfrei gemachte deutsche Film, der im Ausland gezeigt wird, Propaganda für Deutschland und für sein kulturelles Schaffen. Jede Steigerung des Filmexportes ist daher aus verschiedenen Gründen erstrebenswert und wärmstens zu begrüßen; sie wird sich aber nur erreichen lassen mit einer gleichzeitigen Steigerung des künstlerischen Niveaus. Die erwähnte Filmkunstschau hat dem deutschen Filmschaffen Erfolge gebracht, die überall in der Welt starke Beachtung finden konnten und wesentlich zum Ausdruck bringen, daß sich die deutsche Filmkunst jederzeit messen kann mit der des Auslandes, wenn nur in deutschen Filmkreisen der Wille vorhanden ist, den künstlerischen Forderungen Rechnung zu tragen.

Nach der politischen Umformung in Deutschland, nach der organisatorischen und wirtschaftlichen Aufbauarbeit durch Staats- und Parteistellen, durch Reichsfilmkammer und Reichsfilmdramaturg ist der Weg freigelegt worden zur freien Entfaltung des deutschen Künstlers, der nun, nach Jahren einer undeutschen Herrschaft im Filmwesen, sein Können unter Beweis stellen kann und muß und es bereits mit einigen künstlerisch bemerkenswerten Spitzenleistungen auch getan hat. Immer aber noch ist derjenige Stand künstlerischen Niveaus nicht erreicht, den wir verlangen und den auch das Volk von der ihm am nächsten stehenden Kunstform verlangen darf. Daran ist aber nicht so sehr der deutsche Künstler selbst schuld, sondern in der Mehrzahl der unkünstlerisch denkende Filmgeschäftsmann, der in der Kunstform „Film" auch heute noch das Mittel zum Verdienen zu sehen gewohnt ist. Gewiß findet man in den Reihen der Filmschaffenden noch immer mittelmäßige oder gar minderbegabte Kräfte, die die ihnen übertragenen Aufgaben nicht immer zu meistern in der Lage sind. Die ausschlaggebende Mehrheit jedoch würde, richtig eingesetzt und verwertet, auch innerhalb einer hochentwickelten Filmkunst dem deutschen Film zur Ehre gereichen.

Ist es also notwendig, in stärkerem Maße ausländische Künstler zu verpflichten und diese mit größeren Aufgaben innerhalb des deutschen Filmschaffens zu betrauen? Ein zwingender Grund, ausländische Filmkünstler nach Deutschland zu holen und für die Mitarbeit am deutschen Film zu verpflichten, besteht vom künstlerischen Gesichtspunkt nicht, wenn sich die mit der Besetzung betrauten Personen intensiv mit ihrer Aufgabe beschäftigen und in den Kreisen der deutschen Filmschaffenden Ausschau halten nach wirklichen Begabungen und Könnern. Ausnahmen bestätigen natürlich hier wie überall die Regel, denn es kann vorkommen, daß sich ein bestimmter Typ, den sich der Autor oder der Spielleiter in einer festen Form vorstellt, in den Reihen der deutschen Filmschaffenden nicht findet und vielleicht durch einen Ausländer echter und eindringlicher verkörpert werden kann, wie es beispielsweise bei der filmkünstlerischen Gestaltung des Films „Friesennot" (Das Schicksal Deutscher auf russischer Erde) der Fall ist, wo die Rolle des halbasiatischen Sowjetkommissars in Walter Kortwichs gleichnamiger Novelle, die den Grundstock der Handlung abgibt, durch den Schauspieler Intschinoff verkörpert wird. Aehnliche Fälle gibt es mehrere, sie ändern aber nichts an der Tatsache, daß in 98 von 100 Fällen deutsche Künstler eine Rolle ebensogut, wenn nicht sogar besser ausfüllen, als ausländische Kräfte.

Hinzu kommt, daß häufig wirtschaftliche Gründe, besonders die einer Erleichterung des Filmexportes, dazu verpflichten, Ausländer bei der Gestaltung von Filmwerken mit einzuschalten, besonders bei Gemeinschaftsproduktionen mit anderen Nationen. In solchen Fällen ist die Betrauung von Ausländern mit Aufgaben innerhalb des deutschen Filmschaffens berechtigt und im Interesse eines Vordringens des deutschen Films auf dem Weltmarkt nur zu unterstützen, wenn, und diese Einschränkung muß gemacht werden, die dem Nichtdeutschen übertragene Rolle die Besetzung mit einem Ausländer vom völkischen Standpunkt zuläßt. Wirklich begabte ausländische, aber artische Filmschaffende, die der künstlerischen Entwicklung des deutschen Films dienlich sind, werden in den meisten Fällen willkommen sein. Es ist nichts dagegen einzuwenden, wenn beispielsweise Raquel Torres, die noch dazu deutscher Abstammung ist, für die Gestaltung der Rolle der persischen Prinzessin in „Stenka Rasin" (Wolga-Wolga) aus Amerika geholt wird, auch nichts dagegen, daß Pola Negri, deren künstlerische Qualität in ihrer langjährigen Tätigkeit am deutschen Stummfilm noch bestens bekannt ist, in einem Film „Mazurka" spielt, der ein fremdländisches Milieu zum Hintergrund hat. Auch Inkijchinoff, Jan Kiepura und andere sind gern gesehene Gäste in den deutschen Filmateliers. Der Künstleraustausch kann nur befruchtend auf die internationale Filmarbeit sein, und eine große Anzahl deutscher Filmschaffender bewegt ihr Können in den Ateliers fremder Filmländer.

Wogegen allerdings schärfstens protestiert werden muß, ist die Heranziehung von Ausländern bei der Gestaltung rein deutscher oder völkisch-bedingter Themen oder im deutschen Denken und Fühlen wurzelnder Stoffe. Daß heute noch nichtarische Spielleiter und Künstler an der Formgebung nationaler deutscher Filme mitwirken, ist schon undenkbar geworden, und doch sind es erst wenige Jahre her, daß Juden Stoffe aus Preußens und Deutschlands großer Geschichte verfilmten. Jedoch erlebt man es immer wieder, daß zwar nicht die nationalpolitische oder geschichtliche, aber in der deutschen Mentalität wurzelnde Filme von Ausländern mitgestaltet werden. Wir begrüßen die tätige Mitarbeit des italienischen Regisseurs Carmine Gallone am deutschen Filmschaffen, da derselbe sein künstlerisches Können wiederholt, sehr häufig auch in Deutschland, unter Beweis gestellt hat. Ob es allerdings richtig ist, daß derselbe einen rein deutschen Stoff, wie „Kraftmayr" nach Wolzogens Roman, filmisch gestalten soll, bleibt abzuwarten. Es ist zunächst fraglich, ob ein Ausländer die innere Einstellung zur deutschen Mentalität und Psyche besitzt, die zur Schaffung urwüchsiger deutscher Filme notwendig erscheint. Unverständlich ist auch die Verpflichtung der tschechischen Filmkünstlerin Lyda Baarova für die Rolle eines Hamburger Mädels in dem Film „Einer zuviel an Bord". Sieht man von einer kritischen Würdigung der schauspielerischen Leistung der Künstlerin einmal völlig ab, auch davon, ob sie die Qualität besitzt, eine gute deutsche Darstellerin desselben Rollenfaches zu ersetzen, so ist schon die Tatsache befremdend, daß eine Ausländerin ein deutsches Mädel in einem deutschen Film verkörpern darf.

Es wurde einmal das Wort geprägt, daß uns der kleinste deutsche Statist mehr am Herzen läge, als der größte ausländische Filmstar. Darum muß sich der deutsche Film, trotz oder gerade seiner freundschaftlichen Beziehungen zu den übrigen Filmnationen wegen, bei der Formung deutscher Stoffe seiner inländischen Kräfte erinnern, denn auch das Ausland verlangt deutsche Filme, die wirklich hundertprozentig deutsch sind, weil sie das Leben und die Kultur unseres Volkes widerspiegeln. Das haben die Erfolge von „Triumph des Willens" und des heimatgebundenen Trenker-Films „Der verlorene Sohn" auf der venezianischen Filmkunstschau bewiesen. Und was das Ausland in dieser Beziehung vom deutschen Film verlangt, das verlangt der deutsche Volksgenosse besonders stark. Er sträubt sich gegen die Verkörperung deutscher Menschen im Film durch ausländische Künstler. Bereits in der Stummfilmzeit ist es vorgekommen, daß eine Schwedin das Mädel vom Rhein, eine Russin das Wiener Mädel, und ein Vollblutjude jahrelang den „waschechten" Berliner verkörpern mußte. Mit dieser Methode muß Schluß gemacht werden im Interesse des filmkünstlerischen Aufbaus.

Wir begrüßen jede ehrliche Arbeit ausländischer Künstler, wenn sie im Rahmen eines filmischen Werkes tragbar ist, wir lehnen sie aber ausnahmslos und entschieden ab, wenn sie das Gesicht völkisch-deutschen Lebens in der Filmgestaltung verändert. Das wird man in ausländischen Filmkreisen verstehen, wenn nicht sogar gutheißen.

Das deutsche Filmschaffen ist nach dem Wort des Reichspropagandaministers der Ausdruck deutscher Kultur der Welt gegenüber. Daß es das bleibt, dafür möge jeder am deutschen Film Mitschaffende sorgen und sich restlos durch vorbildliche Leistung dafür einsetzen.



Foto: Rofa

**Gustaf Gründgens in dem mit vollem Erfolg angelaufenen Film „Pygmalion"**

Kleine Umschau draussen

## Stimmen des Auslandes

### . . . in England

Die „London Times" gibt in einer ihrer letzten Filmbesprechungen eine bemerkenswerte Kritik über den deutschen Film „Der Schimmelreiter". Es heißt u. a.: „Dieser Film packt den Zuschauers Aufmerksamkeit und weckt das Mitgefühl, und zwar gerade, weil er absichtlich lokaler Natur bleibt und keinerlei Konzessionen an den mehr allgemein gültigen Begriff der Romantik macht. Der Film beginnt mit einer faszinierenden Schilderung der Sitten und Gebräuche der Bewohner dieses hart arbeitenden Landes, von ihren Festen, ihrem Aberglauben, ihren Begräbnis-Zeremonien. Die Architektur, die Landschaft und die Typen sind sehr sorgfältig herausgesucht, ungeheuer charakteristisch und bewundernswert photographiert. Die Handlung selbst wird genau in derselben verblüffend objektiven Art entwickelt . . ."

Auch die Londoner Fachzeitung „Kinematograph Weekly" veröffentlicht über den „Schimmelreiter" eine begeisterte Kritik.

### . . . in Norwegen

Nach einer Veröffentlichung des „Morgenbladet" Nr. 207 hat die Filmzentrale der norwegischen Gemeinden für die kommende Herbstsaison außer amerikanischen, englischen, österreichischen und norwegischen Filmen eine Anzahl deutscher Filme angekauft. Außer Filmen wie „Der Zigeunerbaron", „Das Mädchen Johanna", „Die schwarze Rose", „Amphytrion" wurden einige Anny-Ondra-Lustspiele und der Film „Mach mich glücklich" übernommen. Wegen der Aufnahme weiterer deutscher Filme schweben noch Verhandlungen.

### . . . und in Ungarn

Das erfolgreiche Ufa-Werk „Amphytrion" ist auch in Ungarn angelaufen. Die Pressestimmen dort sagen folgendes:

„Budapesti Hirlap": „. . . ein Werk, welches ohne jede Uebertreibung vielleicht das wertvollste künstlerische Ereignis der nächsten Saison ist. Die Ausstattung des Filmes übertrifft weit die bisherigen europäischen Maße und macht den Amerikanern Konkurrenz."

„A Mai Nap": „Wir wollten kaum glauben, daß dieses Werk ein deutscher Film ist, da es durch einen leicht geflügelten Geist und einen Phantasieschwung uns alle in Verwunderung und Begeisterung hinreißt . . ."

„Magyar Hirlap": „Dieser großangelegte Film kann es mit den größten und besten amerikanischen Erfolgen aufnehmen . . ."



**Sibylle Schmitz und Carl Ludwig Diehl in „Ein idealer Gatte"**

Foto: Terra

Wiedergabe von Fernseh-Großbildern gelungen

## Fernsehen im Kino?

Was bisher bei der Uebertragung von Fernsehaufnahmen am meisten störte, war die Kleinheit der gesendeten Bilder. Der Leuchtschirmausschnitt auf den Empfangsgeräten ist nicht viel größer als die Oeffnung eines normalen Lautsprechers, so daß nur wenige Personen an den Darbietungen teilnehmen können. Solange es sich um das Fernsehen in der Wohnung handelt, spielt diese Kleinheit des Bildes keine große Rolle. Sobald jedoch größere Versammlungen an der Darbietung teilnehmen sollen, stößt man auf erhebliche technische Schwierigkeiten, die bisher nicht bewältigt werden konnten.

Schuld an der Beschränkung der Bildgröße war einmal das Rastersystem, dann aber auch die geringe Lichtstärke der Braunschen Röhren. Durch das Rastersystem wird das aufzunehmende Bild in viele Bildpunkte zerlegt — bei dem gegenwärtigen System des Fernsehens jedes Bild in nicht weniger als 40 000 Punkte — und diese dunklen und hellen Bildpunkte ergeben dann das übertragene Bild auf dem Leuchtschirm. Der Laie erhält die beste Vorstellung von der Zerlegung des Bildes in Bildpunkte, wenn er sich einmal die Mühe macht, ein Bild in der Zeitung durch eine Lupe zu betrachten. Je mehr die Lupe das Bild vergrößert, um so undeutlicher wird es. Der Beschauer sieht schließlich nur noch eine große Anzahl von weißen und schwarzen Punkten, die, ohne Vergrößerungsglas betrachtet, das vervielfältigte Bild ergeben.

Genau so ist es bei einer Vergrößerung der ferngesendeten Bilder auf die Leinewand eines Kinos etwa. Von einem zusammenhängenden Bild ist dort überhaupt nichts mehr zu erkennen; die 40 000 Punkte des Bildes werden infolge der Vergrößerung so weit auseinandergezogen, daß alles vollkommen aufgelöst erscheint. Um auf einer großen Projektionswand ein ferngesendetes Bild gut erscheinen lassen zu können, müßte man es in mehrere Millionen Punkte zerlegen, was allerdings beim heutigen Stand der Fernsehtechnik noch nicht möglich ist.

Die Fernseh-Aktiengesellschaft hat jetzt eine Lösung der Frage gefunden, die viel für die Zukunft verspricht. Das Verfahren wickelt sich wie folgt ab. Das von der neuen Apparatur erzeugte Bild ist sehr klein, dabei aber sehr scharf. Auf dem kleinen Bildfenster läuft ständig ein unbelichteter Filmstreifen vorbei, auf den die Fernsehübertragung photographiert wird. Mit dem Apparat verbunden ist eine Einrichtung zum Entwickeln, Fixieren und Wässern des Filmstreifens, der schon anderthalb Minuten nach dem Vorbeilaufen fertig ist. Er passiert dann in noch feuchtem Zustande einen normalen Projektionsapparat und wird durch ihn auf die große Vorführleinewand geworfen. Nach der Projektion wird der Film getrocknet und kann dann aufgerollt und aufbewahrt werden. Durch ein besonderes Verfahren wird der Filmstreifen gleich als Positivfilm hergestellt, so daß ein Kopieren nicht nötig ist.

Der zur Fernsehvorführung gehörige Ton wird gleichzeitig mit der Bildaufnahme hergestellt. Da jedoch zwischen dem tatsächlichen Geschehen und der Wiedergabe auf der Leinewand ein Zeitraum von anderthalb Minuten liegt, so wird auch der Ton um diese Zeitspanne verzögert. Technisch bietet dieser Vorgang gar keine Schwierigkeiten. Es ist nicht ausgeschlossen, daß die Kinos in absehbarer Zeit sich dieser Vorführung von Fernsehsendungen zur Auffüllung ihres aktuellen Programmteiles bedienen werden. Jedenfalls wird an der technischen Vervollkommnung des Verfahrens gearbeitet mit dem Ziele, den Kinos im Fernsehen keine Konkurrenz, sondern eine Bereicherung ihres Programms zu bieten.

### „Film und Foto" im Mai 1936

Bekanntlich ist die gemeinsam von der Stadtverwaltung Düsseldorf, dem Institut für deutsche Wirtschaftspropaganda und der Reichsfilmkammer mit den ihr angeschlossenen Verbänden ursprünglich für Oktober 1935 beabsichtigte Ausstellung „Film und Foto" zum Frühjahr 1936 verlegt worden.

Wie wir erfahren, steht der genaue Zeitpunkt der sehr interessant werdenden Ausstellung noch nicht genau fest; es ist jedoch beabsichtigt, die Ausstellung im Laufe des Monats Mai 1936 in den großen Düsseldorfer Ausstellungshallen am Rhein zu veranstalten.

Die Vorbereitungen zur Ausstellung „Film und Foto" haben bereits mit allem Nachdruck eingesetzt. Es ist zu erwarten, daß im Mai 1936 die Düsseldorfer Ausstellung eine Schau repräsentiert, die weit über die Grenzen Westdeutschlands hinaus starke Beachtung finden wird. Da beabsichtigt ist, während der Ausstellungsdauer bedeutsame Tagungen, nach Möglichkeit auch solche internationalen Charakters, nach Düsseldorf zu legen, dürfte die Beschickung der Ausstellung seitens der deutschen Filmwirtschaft von großem Erfolg sein.


Verantwortlich: Heinz Tischer, Bremen

# Deutsche Schriftsteller und ihre Bücher ...

## Ina Seidel

### Zu ihrem 50. Geburtstag am 15. September 1935 — Von Hans Franck

Bedeutet schon die Kunst an sich ein Geheimnis, so ist die Frauenkunst geradezu als das Wunder des Wunders zu bezeichnen. Der Frau ist es von der Natur bestimmt, ein leibhaftes Wesen zu empfangen, in sich auszutragen und, kommt die Zeit, unter Schmerzen von sich abzulösen, damit es — zur Erhaltung der Gattung — zur Erhaltung der Ewigkeit des Lebens — der Welt geschenkt wird. Die geistige Geburt, das Austragen allgemeinen Lebens, die Ablösung des Gefühlhaften vom Ich widersprechen dem innersten Wesen der Frau. Man hat das lange nicht wahrhaben wollen und zur Erklärung der Tatsache, daß es im Hinblick auf den Mann außerordentlich wenig schöpferische Frauen gibt, darauf hingewiesen, daß die Frau jahrhundertelang dem Manne hörig gewesen ist und sich erst in der Neuzeit ihre Befreiung zur Persönlichkeit erkämpfte. Aber diese Frauenbefreiung liegt schon lange genug zurück, daß eine bedeutsame Verschiedung der Verhältniszahlen zwischen den weiblichen und männlichen Künstlern von Rang hätte eintreten können. Ueberhaupt man indessen die Zahl der schöpferischen weiblichen Kräfte, so muß man feststellen, daß eine entscheidende Wandlung zugunsten des fraulichen Schöpfertums nicht eingetreten ist. Gewiß wir einmal ganz ab von der Musik, der Malerei und der Bildhauerei, bei denen es überlegene weibliche Gestalterinnen fast gar nicht gibt, sondern halten wir uns an die Dichtkunst, zu der das Frauentum eine schier unübersehbare Zahl von Vertreterinnen entsandt hat. Wie steht es hier gegenwärtig mit dem wahrhaft schöpferischen, mit den bleibenden künstlerischen Kräften? Man fängt an aufzuzählen. Agnes Miegel — gewiß, niemand wird die fastvollen Verse dieser Frau in der deutschen Lyrik missen mögen. Aber ist sie nicht doch zu sehr an die Ballade gebunden, zu ausschließlich auf das Landmannschaftliche des Ostens angewiesen, als daß man sie unbedenklich eine große Künstlerin nennen könnte? Helene Voigt-Diederichs — darf man diese liebenswürdige Erzählerin im Aufbild des Keller und Rosegger, dieser Hüterin und Stifter im letzten strengsten Sinne eine Künstlerin heißen? Haftet der Kunst Lulu von Strauß und Tornens nicht immer etwas Unerlöstes, Dumpfes an, das auf nicht völligen Wollzug des Artistischen und Herausstellbaren Kunstwertfrucht hindeutet? Also bleiben von der großen Schar der schreibenden deutschen Frauen, wenn man strengste Sichtung der Künstlerschaft im Hinblick auf die Unvergänglichkeit ihrer Werke hält, zwei übrig. Zwei? Wo bezeichnete ist es, daß die eine von ihnen, Ricarda Huch, es vermocht hat, das Künstlertum in sich bewußt und willensmäßig abzutöten, um sich ganz einem allerdings erstrangigen Schriftstellertum hinzugeben, über dem zwar immer noch ein Hauch der Kunst liegt, das aber von ihr nicht seine ersten und entscheidenden Antriebe erhält! Spricht diese Tatsache für ein Dichtertum, das als Wesensteile des Schaffenden erfaßt und in Besitz genommen hat? Gewiß nicht. Es ist schon so: Deutschland hat heute nur eine einzige überragende Dichterin, eine einzige große Wortgestalterin, deren Schaffen sich nicht nur mit dem Schaffen der heutigen Dichter getrost messen kann, deren vollendetste Werke vielmehr das allermeiste von dem, was die gegenwärtigen männlichen Dichter hervorbrachten, übertrifft: Ina Seidel.

Auch diese dichtende Frau begann als Lyrikerin. Aber es zeigte sich von Anbeginn, daß das Herz ihres Herzens nicht — wie fast immer bei dichtenden Frauen — auf den Mann gerichtet war. Wohl enthalten die ersten drei Versbände auch allerschönste Liebeslieder. Doch jawohl die „Gedichte" (1914), wie „Neben der Trommel her" (1916), wie auch „Weltinnigkeit" (1918) gelten nicht eigentlich der Liebe der Frau im überkommenen Sinne. Eros ist als allbeherrschende Macht auch hier schöpferisch am Werke. Aber diese Frauenliede sind ihr tiefstes Sehnen auf die Welt. Nicht dem Mikrokosmos des gegenpoligen Wesen auf Erden, vielmehr dem Makrokosmos des ewigen Gegen-Du gilt das innerste Begehren und damit die Kunst Ina Seidels. Es gibt unter den Gedichten dieser Gelichten der Welt eines, das nicht nur die Art ihrer Kunst, das auch deren Ursprung zeigt, wie es selten einmal bei einem einzigen Versgebilde eines Lyrikers anzutreffen ist. „Ziel des Leidens" heißt es. Doch könnte sein Titel, da hier Liebe in Wahrheit eins sind, auch „Ziel des Lebens" lauten. Es hat folgenden Wortlaut:

Warum läßt du nicht an dir geschehen,
Was doch Berg erleidet und Gestirn?
Warum neigst du nicht dem steten Wehen
Einfältig, in Demut deine Stirn?
Daß der Hauch dich streift,
Der die Frucht gereift,
Der zur lauen Flut gelöst den Firn —

In des Erdreichs warmen Dunkelheiten
Unter Schollenlasten keimt das Korn.
Und das große Meer schwillt in Gezeiten
Sehr gehorsam auf, ganz ohne Zorn,
Ohne Willkür — still,
Wie der Mond es will,
Der die Wogen lockt mit sanftem Horn.

Bist du nicht geworden, weil gelassen
Eine Frau zu dulden war bereit —
Weil sie, ohne noch dein Bild zu fassen,
Auf sich nahm die schwere schwang're Zeit?
Wurdest du nicht groß
Weil sich Mut und Schoß
Deiner Mutter öffneten dem Leid?

Sieh, — um Gott, die schwere Honigblüte,
Summt die leichte Imme immerzu,
Summt die Seele, durstig nach der Güte,
Nach des Saugens hingegeb'ner Ruh.
Sieh, der Immen Spiel:
Stille ist das Ziel —
Laß dich zieh'n von Gottes Duft auch du.

Wenn man in dieses Gedicht tief hineinhört, dann hat man alle Wesensteile der großen Kunst Ina Seidels beieinander. Da ist zunächst einmal das demütige, naturhafte An-sich-Geschehenlassen. Ihm zur Seite steht die fraulich Hingabe an die Gezeiten des Lebens. Leidvolles Dulden um der Frucht willen kommt hinzu. Und gekrönt wird diese schöpferische Dreiheit von einem stillen, beharrlichen, des überirdischen Zieles gewissen Glaubens an die ewige, unerschöpfliche Macht, die wir Gott nennen.

Wäre Ina Seidel an die Lyrik gebunden geblieben, wie die meisten ihrer dichtenden Zeitgenossinnen, auch sie hätte sich vermutlich in einer sehr begrenzten Zeit ausgegeben, hätte sich viel zu schnell ausgesungen. Ihr Dichter, von vorigen Jahr erschienener Gedichtband „Tröstliche Begegnung" zeigt neben wenigen vollendeten Gebilden, die auf die Möglichkeit einer Weiterentwicklung hindeuten, doch auch manche Spuren der Müdigkeit und Erschöpftheit, so der Ausgeschöpftheit. Aber Ina Seidel hat keineswegs nur einen Vorstoß in das Gebiet der Erzählung unternommen, wie das viele Dichterinnen tun, wenn der lyrische Quell dünner und langsamer zu rinnen beginnt, sondern dieser Vorstoß ist auch in einem Maße gelungen, wie kaum je bei einer dichtenden Frau. Nach tastenden Versuchen, wie sie durch eine Reihe von Erzählungen und auch noch durch den Roman „Das Labyrinth" bezeichnet werden, gelang ihr der große Wurf eines epischen Werkes, das in beglückendem Maße das Ohr der Allgemeinheit fand. Dieser außerordentliche Roman, der fraulich und unfraulich zugleich ist — fraulich in seinem Stoff und seiner Gefühlswelt, unfraulich in seiner überlegenen Kraft und der Weite seiner Gestaltung — das „Wunschkind" Ina Seidels bezeichnet den allerstärksten Durch der Kunst dieser einzigen Dichterfrau, jenen Quell, aus dem all das hervorkommt, was bei der Betrachtung der Lyrik aufgezeigt wurde. Mütterlichkeit heißt er; Mütterlichkeit jener Art, die an den Mann nicht mehr gebunden ist, die nicht Gefahr läuft, sich an ihn zu verlieren, ihm in irgendeiner Weise hörig zu werden. Denn der tiefste Wille dieser Mütterlichkeit richtet sich auf die Unendlichkeit, auf die Ewigkeit des Lebens; jenes Leben, dem es zu dienen gilt, unbekümmert um persönliche Leiden und Freuden, zu dienen als ein Teil jenes Wesens, das über uns und in uns allen waltet. Nicht im Endlichen, sondern im Unendlichen ist es also der Zuspruch zu suchen, den — wie die mütterliche Frau — jeder zeitgebundene Mensch braucht; wie es in dem „Trost" überschriebenen Gedicht dieser größten Dichterin unserer Tage heißt:

Unsterblich duften die Linden.
Was hangst du nur?
Du wirst verzehr'n, und deiner Füße Spur
Wird bald kein Auge mehr im Staube finden.
Doch blau und leuchtend wird der Sommer steh'n
Und wird mit seinem süßen Atemweh'n
Gelind die arme Menschenbrust entbinden.
Wo kommst du her? Wie lang bist du noch hier?
Was liegt an dir? —
Unsterblich duften die Linden.

---

**Herbert Stahl: „Das Mädchen aus der Wüste"**

Das harte, einsame Leben im Llano Estacado, der verlassenen Wüste im Nordwesten von Texas, hat die junge Jane Silwer für die Abenteuer gestählt, die sie in der folgenden Zeit bestehen und die Bücher über dieses außerordentliche Leben vor, die Schilderung der Lebensjahre Hans Schemms bis zum Ausgang des Weltkrieges, deren Kenntnis die Voraussetzung zum Verständnis des späteren Volkserziehers und Politikers ist. Lochmüller zeigt uns den Menschen Hans Schemm, wie er wurde, vom Bayreuther Schuhmachersohn über den Seminaristen zum Junglehrer und wissenschaftlichen Arbeiter, dies alles mit einer Einzelkenntnis und Genauigkeit, daß man nicht weiß, was man mehr bewundern soll: den Fleiß des Verfassers bei der Beschaffung des Materials oder seine Fähigkeit zu einer Form der Schilderung, die dieses Leben großartig und spannend an uns vorübergleiten läßt. Hans Schemm kam aus dem Volke und lebte nur für das Volk. Es wäre menschlich begreiflich gewesen, wenn der Verfasser ein begeistertes Loblied über Hans Schemm geschrieben hätte, doch würde die politische Wirkung fehlen. Lochmüller schildert Schemm, wie er war, ohne einen Uebermenschen aus ihm zu machen. Wer diesen deutschen Erzieher persönlich nicht kennt, wer ihn zu seinen Lebzeiten sprechen hörte, weiß, wie wenig er sich hierzu geeignet hätte. Das Volksbuch von Hans Schemm ist uns geschenkt, das Buch, das in jedes deutsche Haus, in die Hand eines jeden deutschen Erziehers gehört! (Deutscher Volksverlag, Bayreuth 1935. Preis Ganzleinen 2,85 RM.).

hads.

**Dr. Walter Frank:**
**Adolf Stoecker und die christl.-soz. Bewegung**

Dr. W. Frank, schon bei den meisten gut eingeführt durch seine Biographien „Gambetta" und „Heinrich Lipp", gibt hier eine meisterhafte Gestaltung dieses leidenschaftlichen Predigers und Vorkämpfers für Thron und Altar, der in einer zwiefältigen Zeit inmitten von Hofintrigen und Kirchenkämpfen sich der herauskommenden Innerwelt des Marxismus entgegenstellt. Wir werden hier mitten in miterlebeführt in die innersten Probleme des Kaiserstaates, die Auseinandersetzung mit dem Zealter der Massen und des Geldes, der Demokratie und des Judentums, in der dieser unerschrockene Kämpfer zuletzt einsam und verlassen von den Spitzen der Monarchie und der Kirche stirbt. Dr. W. Frank gibt ein umfassendes Bild jener widerspruchsvollen Zeit mit der ihm eigenen Glut und Lebendigkeit.
(Hanseat. Verlagsanstalt, Hamburg 1935. 2. Aufl. kart. 6,80 RM., Leinen 7,80 RM.)

---

## Mathilde Hinz

## Deutsche Frauen aus dem Osten

Wenn sich der deutsch gebliebene Osten, nach dem großen Kriege, in dem er wie kein anderer Provinz bluten mußte, trotz aller ihm durch Versailles auferlegten Lasten und Leiden behauptet hat, so ist das nicht zum geringsten das Verdienst seiner Frauen.

Sei es, daß diese als Mütter ihre Söhne und Töchter allen feindlichen Gewalten und Verlockungen zum Trotz in echtem deutschen Sinn erziehen oder daß sie ihre Stimme erheben, um an die politische und kulturelle Sendung dieses kampfumtosten Nordostkaps zu mahnen, um Ströme von Widerstandskraft zu entsenden und dadurch den Willen zum Durchhalten zu stützen und zu stärken. Nichts vermag den harten Arbeitswillen und das Vertrauen auf die eigene Kraft in dem geraden und biederen Menschenschlag zu brechen. Die Frauen, an denen alle Verlockungen wie auch alle Schikanen abprallen, bleiben sich immerdar ihrer Mission, Hüterin und Kündern der deutschen Ideale und Schätze zu sein, bewußt. Sie alle leben mit und für ihr Ostland, wurzeln seit und tief in der heimatlichen Scholle, mag das Schicksal sie auch noch so weit ins Reich oder gar ins Ausland verschlagen haben.

Da ist zuerst Agnes Miegel, am 9. März 1879 in Königsberg geboren, zu nennen. Sie hat ihr Leben der ostpreußischen Heimat verschrieben und diese außer zu gelegentlichen Reisen kaum verlassen. Das ostpreußische Land mit seinen Bewohnern ist ihr Schicksal und zugleich ihre dichterische Sendung. Die ganze Vergangenheit wird durch diese Dichterin lebendig, die ihre ahnende Seele tief hineintaucht in das mystische Halbdunkel der Sagen und Geschichte und daraus lebendiges Gut formt. Ihre ganzen Werke sind getragen von ihrer Liebe zur Heimat, von dem Erbgut der östlichen Mutterrede. Im Jahre 1924, anläßlich der Kantfeier zum 200. Geburtstag des großen Königsberger Philosophen, ernannte die Universität Königsberg Agnes Miegel zum Ehrendoktor und erkannte durch Verleihung dieses Titels die Verdienste an, die sich die Dichterin um die gesamte deutsche Kultur erworben hat. Erst dieses Jahr wieder bei der Königsberger NSDAP-Tagung zeigte die Dichterin in ihrem, in jenen Tagen zur Uraufführung gelangten Spiel „Die Schlacht von Rudau", daß und wie sie die Geschichte ihrer Heimat zu deuten weiß und wie tief sie mit ihren ostpreußischen Landsleuten verbunden ist.

Nicht weniger als Agnes Miegel verstand die am 6. August 1865 in Danzig geborene Käthe Schirmacher deutsches Wesen und deutsche Not zu fühlen. Sie trat mit vom glühender Vaterlandsliebe erfüllten Worten vor aller Welt und mit ihrer ganzen Persönlichkeit, ja man kann sagen mit ihrem Leben, für die Erhaltung der Sitte und Wahrheit ein, ruhte und rastete nimmer, wenn es galt, sich für die deutsche Sache und im besonderen für die ihrer Vaterstadt einzusetzen. Ihr hatte Versailles das genommen, was ihr heiliger Besitz gewesen, die Heimat. So rang und kämpfte sie für ihre Heimat und für die Erhaltung des Deutschtums in Danzig, organisierte 1918 die „nationale Verteidigung", weckte dadurch Danzig und Westpreußen aus dem Schlafwandel und konnte wenigstens erreichen, daß Danzig nicht polnisch wurde. Sie rüttelte immer wieder an dem Gewissen der Deutschen, appellierte an unser Gemeinschaftsgefühl und prägte den Satz: „Mangel an Nationalgefühl ist die Sünde wider den heiligen Geist im Völkerleben, die Todsünde, die den Tod gebiert!" Eine ihrer anspornenden und aufmunternden Reden schloß mit den Worten: „Geschehe, was geschehen will, komme, was mag, bis mir die letzte Saite reißt und mir die Geige aus der Hand geschlagen wird, ich spiele das Lied von der Ostmark." Nur der im November 1930 erfolgte Tod konnte sie von ihrem Werk, für die Deutschen in den uns verlorenen Gebieten einzutreten, trennen.

Es ist nicht leicht, nach Agnes Miegel und Käthe Schirmacher, die allen anderen wegweisend vorangingen, noch andere Frauen zu nennen, die, von dem gleichen hohen sittlichen Willen und Ernst beseelt, sich nicht minder innig mit ihrer östlichen Heimat und ihrem deutschen Vaterland verbunden fühlen. Aus den unterschiedlichsten Gesellschaftsklassen und Berufsständen stammen die Trägerinnen und Künderinnen des ostdeutschen Lebens, alle aber sind sie eins in ihrer unerschütterlichen Treue zur heimatlichen Scholle und dem daraus erwachsenden einmütigen Bekenntnis zum Deutschen Reich.

Auch die aus Summin bei Pr.-Stargard gebürtige Elisabeth Gnade schöpfte, wenn auch in anderer Form wie Käthe Schirmacher, ihre Kraft aus dem Urquell der verlorengegangenen Heimat. Ihre Dichtung „Bürgen Dirs und Bertrade" — ein Frauenschicksal in Liedern — ist durchströmt von hoher Heimatliebe und tiefem Schmerz.

Als nächste sei die zu Langwethen in einem kleinen Kirchdorf bei Ragnit, hart an der neuen litauischen Grenze geborene Johanna Ambrosius erwähnt, die ihr Leben lang als Kleinbäuerin arbeitete und, obwohl sie von Beruf Lehrerin ist, nur selten in ihrer Schlichtheit ergreifende Gedichte schuf.

Auch die aus Tilsit stammende Gertrud Preliwitz hat sich um ihr Vaterland verdient gemacht, indem sie den Mut hatte, während des Krieges durch Amerika zu ziehen und durch Vorträge das Bild des wirklichen Deutschlands, entgegen allen lügenhaften feindlichen Entstellungen, zu zeichnen. Nach der Revolution ließ sie sich in Oberhof nieder, wo sie einen Kreis junger Menschen um sich scharte. Die Preliwitz, die stets zwischen zwei Welten lebt, hat die seltene Gabe, in jeder Umgebung unbekümmert, sie selbst zu sein und zu bleiben, über Verkennung und Verleumdung wie über etwas Zufälliges hinwegzuschreiten.

Zum Schluß seien noch die 1858 ebenfalls zu Tilsit geborene Diakonissin Johanna Wolf, die Lehrerstochter Frieda Jung aus Klaukehnen und Agnes Harder, die als Tochter eines Juristen in Königsberg das Licht der Welt erblickte, aufgeführt. Johanna Wolf hat uns vor einigen Jahren einen Novellenband „Frauen zwischen gestern und heute" geschenkt, indem sie Lebensausschnitte aus der Welt des kämpfenden Mittelstandes schildert. Die Frauen, von denen sie erzählt, wurzeln in der Vergangenheit und müssen sich mit den veränderten Verhältnissen der Gegenwart auseinandersetzen. Die Wärme und Güte der Verfasserin spricht so an, daß die Erzählungen neben ihrer Bestimmung, gute Unterhaltungsliteratur zu sein, eine erzieherische Aufgabe erfüllen. Die Lyrik Frieda Jungs atmet ebenso wie die Dichtwerke Agnes Harders der Erbe ihrer ostpreußischen Heimat und findet ihren Höhepunkt in dem Glauben an einen göttlichen Willen.

Diese Hoffnung und Zuversicht lebt außer in den hier aufgezählten Frauen in vielen still schaffenden und unbekannten Seelen. Diese ostdeutschen Frauen zeigen uns, wie man über allem persönlichen Mißgeschick und Elend stets das Banner der Vaterlandsliebe hoch und heilig halten muß, wenn man an eine hellere Zukunft glauben will. Sie wurden alle groß und stark durch ihre Dankbarkeit gegen die Vergangenheit, und diese Fackel tragen sie durch die Gegenwart ins Volk und reichen sie von Hand zu Hand, um Hoffen und Glauben für die Zukunft fortzupflanzen und zu erhalten!

---

**„Erntefeste" (Brauch und Sitte zur Erntezeit)**

In der bekannten Sammlung „Feste und Feiern deutscher Art", in der bisher schon eine Reihe von praktisch-wertvollen Anleitungen zur Ausgestaltung von Festen und Feiern verschiedenster Art enthalten sind, erscheint nunmehr, bereits in sechster, gänzlich umgearbeiteter Auflage, ein Heft über die Ausgestaltung der Erntefeste. Man wird gerade dieses Heft mit besonderer Freude begrüßen. Der nationalsozialistische Staat hat erkannt, daß der Bauer im letzten und tiefsten Sinne Träger des Volkstums ist. Mehr denn je gilt es deshalb, die Sitten und das Brauchtum zu bewahren und darüber hinaus auch dem Städter wieder zugänglich zu machen. Das vorliegende Heft vermittelt ein vorzügliches Material zur Ausgestaltung von Erntefesten und läßt dabei manche alte Sitte wieder lebendig werden. Feste und Brauch vor und während des Erntefestes werden bis ins einzelne aufgezeigt. Das Heft bringt den vollständigen Verlauf einer Feier, die dem mit der Ausgestaltung Beauftragten als Anleitung und Anregung nützlich sein wird. Eine reiche Auswahl aus der neueren Dichtung ist besonders begrüßenswert. Für Bauernführer und Gliederungen der Partei und des Reichsnährstandes dürfte diese vielseitige und inhaltsreiche Anleitung unentbehrlich sein. (Sechste, gänzlich umgearbeitete Auflage. Heft 9 der Sammlung „Feste und Feiern deutscher Art". 72 Seiten. Kreis 1,80 RM. Hanseatische Verlagsanstalt, Hamburg 1935.)

**Benedikt Lochmüller:**
**Hans Schemm. Erster Band 1891 - 1919**

Wäre nicht bereits vor Jahresfrist im amtlichen Auftrage der Gauleitung Bayerische Ostmark eine Lebensbeschreibung des großen Politikers Hans Schemm, des „Erziehers eines neuen Volkes", in Angriff genommen, so wäre es unmöglich, das reiche Leben dieses Kämpfers so bald schon in der wirdigen Form abschließen lassen. Der ostmärkische Dichter Benedikt Lochmüller schafft an dieser Lebensbeschreibung, die nun unter dem schmerzlichen Zwange des plötzlichen Ablebens Hans Schemms zur abgeschlossenen Biographie wird. Jetzt liegt der erste Band des Buches über dieses außerordentliche Leben vor, die Schilderung der Lebensjahre Hans Schemms bis zum Ausgang des Weltkrieges, deren Kenntnis die Voraussetzung zum Verständnis des späteren Volkserziehers und Politikers ist. Lochmüller zeigt uns den Menschen Hans Schemm, wie er wurde, vom Bayreuther Schuhmachersohn über den Seminaristen zum Junglehrer und wissenschaftlichen Arbeiter, dies alles mit einer Einzelkenntnis und Genauigkeit, daß man nicht weiß, was man mehr bewundern soll: den Fleiß des Verfassers bei der Beschaffung des Materials oder seine Fähigkeit zu einer Form der Schilderung, die dieses Leben großartig und spannend an uns vorübergleiten läßt. Hans Schemm kam aus dem Volke und lebte nur für das Volk. Es wäre menschlich begreiflich gewesen, wenn der Verfasser ein begeistertes Loblied über Hans Schemm geschrieben hätte, doch würde die politische Wirkung fehlen. Lochmüller schildert Schemm, wie er war, ohne einen Uebermenschen aus ihm zu machen. Wer diesen deutschen Erzieher persönlich nicht kennt, wer ihn zu seinen Lebzeiten sprechen hörte, weiß, wie wenig er sich hierzu geeignet hätte. Das Volksbuch von Hans Schemm ist uns geschenkt, das Buch, das in jedes deutsche Haus, in die Hand eines jeden deutschen Erziehers gehört! (Deutscher Volksverlag, Bayreuth 1935. Preis Ganzleinen 2,85 RM.).

hads.

**Dr. Walter Frank:**
**Adolf Stoecker und die christl.-soz. Bewegung**

Dr. W. Frank, schon bei den meisten gut eingeführt durch seine Biographien „Gambetta" und „Heinrich Lipp", gibt hier eine meisterhafte Gestaltung dieses leidenschaftlichen Predigers und Vorkämpfers für Thron und Altar, der in einer zwiefältigen Zeit inmitten von Hofintrigen und Kirchenkämpfen sich der herauskommenden Innerwelt des Marxismus entgegenstellt. Wir werden hier mitten miterlebeführt in die innersten Probleme des Kaiserstaates, die Auseinandersetzung mit dem Zealter der Massen und des Geldes, der Demokratie und des Judentums, in der dieser unerschrockene Kämpfer zuletzt einsam und verlassen von den Spitzen der Monarchie und der Kirche stirbt. Dr. W. Frank gibt ein umfassendes Bild jener widerspruchsvollen Zeit mit der ihm eigenen Glut und Lebendigkeit.
(Hanseat. Verlagsanstalt, Hamburg 1935. 2. Aufl. kart. 6,80 RM., Leinen 7,80 RM.)

---

## Bücher zur Unterhaltung und Belehrung

**Margarethe Schiestl-Bentlage: „Das blaue Moor"**

Hier gestaltet eine Frau aus elementarem Erleben heraus ein Bild ihrer Heimat, dieser so zutiefst niederdeutschen Heimat, in der Moor, Heide und Urwald Menschenschicksale formt. Ein unendlicher Kreislauf des Geschehens, das ewige Lied von Geburt und Tod, Werden und Vergehen, von menschlicher Größe und Unzulänglichkeit. Wir werden gepackt und ergriffen von der Naturnähe dieser Gestalten, die mit der ganzen Farbenpracht Breughelscher Bilder gemalt sind und über denen die düstere Schwermut des Moorliegt. Hier ist Einfachheit, Größe und Urhaftigkeit echten deutschen Wesens, jeden Bilder innigster Zartheit neben Geschehnissen voll unbändiger Wucht. Margarethe Schiestl-Bentlage erinnert in der Stärke ihres Gestaltens an Gustaf Frödjet und Knut Hamsun. (Insel List Verlag Leipzig. 367 Seiten, geb. 5,80 RM.)

**Ernst Ohliger: Bomben auf Kohlenstadt**

Bomben auf Kohlenstadt! Feindliche Flieger über deutschem Land. Längst hätte dieses Bild grausige Wirklichkeit werden können, jeden Tag kann es entsetzlich wahr werden. Ein abgerüstetes Deutschland müßte wehrloses Opfer feindlicher Willkür geworden sein. Das wehrhafte Deutschland ist doppelt gewappnet, einem solchen Angriff zu begegnen. Doppelt — denn jeder Deutsche ist Soldat, der eine in der Uniform, der andere im Straßenanzug, in der Arbeitskleidung, die Frau in der Schürze. Von diesem jede Stunde möglichen Ueberfall auf das deutsche Industriegebiet, von der passiven Abwehr, der dann der deutsche Gegenangriff folgt, erzählt Ohliger mit atemberaubender Spannung und packender Wirklichkeitsnähe, ohne sich in technische Phantastereien zu verlieren. Wie fesselnde Reportage liest sich sein Buch. Das Verhängnis spielt sich in rascher Folge dramatischer Bilder ab. — In den knappen Augenblicken des Angriffs bis zur aktiven deutschen Gegenwehr, bis zum Aufstieg der deutschen Jagd- und Bombengeschwader schlägt die Geburtsstunde dieses neuen Heldentums in den Luftschutzräumen von Kohlenstadt, erwacht es in den Frauen und Müttern, die im Kampf mit dem tausendfachen Tod um das Leben ihrer Kinder hinauswachsen über Angst, Schwäche und Wehrlosigkeit, um die Zukunft des Volkes zu hüten und zu bewahren. An dieser heroischen Haltung der Helden von Kohlenstadt blüht der Ueberfall seine erste, überraschende Stoßkraft ein, trotz Zerstörung, Feuer, Gas und Tod. Der deutsche Gegenangriff läßt ihn endgültig zusammenbrechen, wirkungsvoll vorbereitet und unterstützt von der Abwehr jener unbekannten zivilen Soldaten, die nicht Uniform und Gewehr tragen. (Gerhard Stalling Verlag, Oldenburg i. O./Berlin.)

**Franz Kappus: „Die Tochter des Fliegers"**

Der Roman um ein Erfinderschicksal. Der neue Flugzeugtyp OC I des Konstrukteurs und Fliegers Caspary ist abgestürzt, das Werk monatelanger Arbeit ist in wenigen Augenblicken zerstört. Es gibt keine Hoffnung, eine zweite Maschine zu bauen, denn das letzte Geld wurde aufgebraucht. Da erhält Edda, die Tochter Caspars, durch einen hohen Zufall sehr viel Geld und kann ihrem Vater weiterhelfen. Caspary ahnt nichts von dem Unrecht, das seine Tochter beging. Schwere Gewissenskonflikte werden in glaubhafter Weise gelöst. Die wirklichkeitsnahe Handlung ist spannend und sauber durchgeführt. Ein flüssig geschriebenes Unterhaltungsbuch, das gern gelesen wird. (Wilhelm Goldmann Verlag, Leipzig 1935.)

**Josef Winschuhs: Industrievolk an der Ruhr**

Das Buch Josef Winschuhs „Industrievolk an der Ruhr" versucht eine Antwort auf die Frage, wie die Welt der Industrie der großen völklichen Forderung gerecht wird, Volkskraft zu stärken und Volkstum zu bewahren. In einer knappen und anschaulichen Schilderung führt der Verfasser den Leser mitten in das Arbeitsleben der großen Betriebe von Kohle und Eisen und würdigt die soziale Arbeit, die dort geleistet wird. Dabei fesselt auf Schritt und Tritt die Lebensnähe einer Darstellung, die nirgends mit trockenem Material beladen ist, obwohl sie viele Tatsachen verwertet. Die Art, wie Winschuh ihre schaut und schildert, ist ganz einer zünftig-sozialpolitischen Auffassung entrückt und stellt die Menschen und Dinge in einem neuen, eben den volkspolitischen Zusammenhang. Ein reichhaltiges Bildwerk unterstützt plastisch das geschriebene Wort und macht das Buch besonders reizvoll. Mit ihrem Geist der Freiwilligkeit schlägt die betriebliche Sozialpolitik eine wichtige Brücke zum deutschen Sozialismus. Nicht mehr Fremdkörper wie einst, wird sie zum wesentlichen Träger im Bau der neuen Sozialordnung, die besonders an der Ruhr in industriellen Lebensraum an der Ruhr ist.
(Gerh. Stalling Verlag, Oldenburg i. O./Berlin.)

**Olfried v. Hanstein: „Anker auf!"**

**Wie der Allgäuer Bauernsproß Karl Nauer Seefahrer, Südseepionier und Lloyd-Kapitän wurde**

Ein frisches, unterhaltsames Buch für die Großen, und für unsere Jugend ein Buch voll spannender Erlebnisse. Wie dieser Bauernjunge zur See geht und seinen Weg macht über alle Hindernisse hinweg, seine Fahrten durch alle Meere, sein Leben in der bunten Märchenwelt der Südsee, das ist hier schlicht erzählt ohne jede unechte Vorbild eines aufrechten, tapferen Mannes, der sein Lebensschiff zu Meer und Land mit fester Hand steuert. Wir Bremer werden besonders gern von diesem Lloyd-Kapitän lesen und unseren Jungen dieses Buch in die Hand geben als Mahnung und Ansporn. (Drei-Quellen-Verlag, Königsbrück, Bez. Dresden. Kart. 3,50 RM., in Leinen 4,80 RM. mit über 50 Bildern.)

**Arnold Ulitz: „Stationen der Liebe"**

Neun Frauengestalten begegnen dem Helden dieses gehaltvollen Buches auf seinem Lebensweg, ein jedes Mal glaubt er an die Erfüllung seiner starken Sehnsucht nach der einzigen Frau, die ihm Ergänzung und Erhöhung seines Daseins bedeutet. Aber immer bleibt ihm diese Erfüllung versagt. Das Glück geht vorüber an ihm, der alles im Leben so schwer nimmt. Völlig ergeben seinem widrigen Schicksal, scheint er zum vereinsamten Sonderling zu werden, da findet er die Frau wieder, die ihm von allen die liebste gewesen war. Auf alle Zeit hielt er sie schon verloren für sich und sein Leben. Arnold Ulitz hat uns reizvolle Schilderungen geschrieben, die in ihrer feinen Art das tiefe Fühlen und ernste Sehnen des Mannes offenbaren. (Wolfgang Krüger Verlag, Berlin 1935.)

hada.

**Th. A. Seltzer: „Die Stadt in der Steppe"**

Ein Abenteuer-Roman aus dem weiten Westen Nordamerikas, wo ein skrupelloser Verbrecher eine Stadt und ihre Menschen beherrscht. Die Polizei ist nur Werkzeug dieses Gauners, das Recht wird nach seinem Willen gesprochen. Da kehrt Clan Burgeß, der rechtmäßige Erbe, aus der Fremde zurück und nimmt den blutigen Kampf gegen den ungekrönten Beherrscher der Stadt auf. Der Sohn erzwingt sich den schweren Weg zum Recht: mit seinen treuen Kameraden besiegt er die Verbrecherbande, gewinnt das Herz mögen seines Vaters zurück und kann endlich das schöne Mädchen Della aus seine Frau heimführen. (Wilhelm Goldmann Verlag, Leipzig.)

**Karl Piepho:**
**Familienkunde für die gesamte Jugend des Freistaates Bremen**

Reichserziehungsminister Rust hat erklärt: „Es ist die Aufgabe, den Blick der Jugend in die Vergangenheit zu lenken, um ihr zu zeigen, daß sie, was sie ist, empfangen hat, um es neu zu schöpfen." Damit ist die Notwendigkeit ausgesprochen, in der Schule mit ganzem Einsatz Familienkunde zu treiben. Das kleine Heft, das von einem Bremer Lehrer herausgegeben wurde, ist eine wertvolle Hilfe für den Unterricht in der Familienkunde. In leichtverständlicher, erzählender Form wird an einem Beispiel gezeigt, wie wir eine Ahnentafel aufstellen, wie wir das Erforschte über unsere Vorfahren in einem Ahnenbuch zusammenfassen. Außerdem enthält die Broschüre noch eine Deutung unserer Vornamen, einen Abschnitt über die Einrichtung unserer Familiennamen. Allen Schulen ist dieses Heft empfohlen. Darüber hinaus wird es jedem Volksgenossen eine gute Anleitung für seine Familienforschung sein. (Preis: 20 Pfennig).

Im gleichen Verlag ist eine übersichtliche Ahnentafel erschienen, deren Rückseite noch zur Eintragung von Merkmalen der Ahnen aufgeteilt ist. (Preis: 30 Pfennig). — (Rational-Verlag „Westfalia", H. A. Kumpf, Dortmund. Abt. Lehrmittel).

hada.

**Poppelreuter und Mathieu:**
**„Robinson erzieht!"**

Mit den „Dnite-Robinson-Kursen zur Einfachschulung der handwerklichen Tätigkeit" soll eine Grundschulung geschehen, welche die in jedem jungen Deutschen schlummernden handwerklichen Fähigkeiten weckt und entwickelt. Diese Kurse sollen kein spielerisches Basteln sein und wollen auch nicht die handwerklichen ersetzen. In fünf Lehrgängen, die Schreiner-, Zimmermanns-, Buchbinder-, Schneider- und Schlosserarbeiten umfassen, werden alle praktisch vorkommenden handwerklichen Arbeitsgänge „durcherzierert". Die Schrift „Robinson erzieht!", die das Ergebnis einer fast fünfzehnjährigen wissenschaftlichen Arbeit darstellt, gibt zu jedem Arbeitsgang klare und knappe Arbeitsanweisungen und ist somit ein ausgezeichneter Leitfaden für den Werkunterricht. Sie zeichnet sich besonders durch ihre ausführliche und anschauliche Darstellung aus. — (Verlag: Gesellschaft für Arbeitspädagogik, Düsseldorf 1935. Preis: Karton RM. 2.—).

**Konteradmiral a. D. Reinhold Gadow:**
**„Gelb oder Weiß am Stillen Ozean?"**

Im Vergleich zu den innereuropäischen Spannungen, ja selbst neben der Erschütterung des Friedens durch den italienischen Feldzug gegen Abessinien, hat der Kampf, der sich am Stillen Ozean vorbereitet, wahrhaft planetarischen Charakter. Dort, wo die Welt der Weißen seit Jahrhunderten einen Gürtel der Herrschaft um die der Farbigen gelegt hat, steht ein mächtiges Volk, mächtig zu Lande und zur See, im Begriff, den Zwang zu brechen, den Weißen zu verdrängen, ein seine Stelle als Herrscher, Erzeuger und Händler zu treten. Dieser Kampf entscheidet sich zur See, wo die weiße Eroberung begann, und die Widerstandskräfte der weißen Mächte, geführt durch die USA., fangen an, sich in einer Richtung zu sammeln. Was von diesen riesigen Schicksalskampf der Flotten und Rassen zu erwarten ist, wie seine Bedingungen sind im weiten Pazifik, wie sich alle anderen Interessenten der beteiligten Großmächte ihm unterzuordnen beginnen, welchen Anteil Deutschland an ihm zu nehmen hat, das wird in der klüftigen Darstellung des bekannten Fachmannes für Machtpolitik und Seekrieg fesselnd auseinandergesetzt.

# SPORT DER BZ

## Der deutsche Sieg in Monza

### Hans Stuck erzählt von dem Rennen um den „Großen Preis" von Italien

Die Entscheidungsschlacht des Grand-Prix-Rennens 1935, wie die Italiener selbst ihren „Großen Preis" getauft hatten, ist vorüber, und keiner der Fahrer und Helfer, die dieses mörderische Ringen mitgemacht haben, wird diese drei Stunden auf der Bahn in Monza vergessen. Am wenigsten aber ich selbst, denn ich habe in meiner sechsjährigen Rennfahrerlaufbahn noch nie ein Rennen gefahren, das so heiß umkämpft war, so sehr Fahrer und Maschinen strapazierte und so viele zur Aufgabe zwang, wie dieses letzte Rennen um den „Großen Preis von Italien". Schon lange vor dem Start war es uns allen klar, daß wir deutschen Fahrer hier unser ganzes Können einsetzen und unsere Rennwagen ihre äußerste Leistungsfähigkeit zeigen mußten, wenn einem von uns der Sieg in der „Höhle des Löwen" gelingen sollte.

Ich selbst ging mit großer Zuversicht in diesen Kampf. Mein Auto-Union-Rennwagen hatte sich nach den vorangegangenen eingehenden Prüfungen im Training von der besten Seite gezeigt, sog ausgezeichnet in den sehr schwierigen Kurven und gehorchte folglam dem leisesten Druck der Bremsen. Mit auch nur einem ganz klein bißchen Glück mußte es diesmal klappen. Schon beim Start hatte ich Glück: Durch den Ausfall des Grafen Trossi, der seinen Flugmotor-Rennwagen doch nicht mehr rechtzeitig fertigbekommen hatte, konnte ich von meinem ursprünglichen Startplatz in der dritten Reihe in die zweite Reihe vorrücken, wo ich vor mir nur noch meinen Freund Caracciola hatte. Von dem aber wußte ich genau, daß er so schnell starten würde, um uns beiden durch einen schnellen Vorsprung das unbehinderte Passieren der ersten Schikanen zu sichern, bei denen es sicherlich dann ein großes Gedränge gegeben hat. Das klappte dann auch alles tadellos. Rudi und ich waren schnell vom Feld weg und hatten so wenigstens während der ersten Runden freie Bahn.

Nun lagen 78 Monza-Runden vor uns und über 700mal mußten in dem fast vier Stunden langen heißen Rennen die Bremsen getreten und ebensooft geschaltet werden. Da gab es nur eines: Vernünftig und nach allen Regeln der Rennkunst fahren, auf Rekordrunden verzichten, um die Bremsen, wie überhaupt den ganzen Wagen, möglichst zu schonen. Wieviel von den Bremsen abhing, zeigte ja auch der Rennverlauf mit aller Deutlichkeit. Von meinen 15 Konkurrenten kamen nur vier mit mir bis zum Ziel. Die meisten Ausfälle, auch unter meinen Kameraden aus dem deutschen Lager, hatten Bremsdefekte oder Bremsbrände als Grund. Ich vermied deshalb das ganze Rennen hindurch jedes scharfe Bremsen, wenn es nicht unbedingt nötig war, und verzichtete lieber auf den Gewinn von einigen Zehntelsekunden bei den Schikanen, indem ich frühzeitig Gas wegnahm und durch Herunterschalten mein Tempo verminderte. Das hohe Beschleunigungsvermögen meines Auto-Union-Rennwagens holte dann diese kleinen Verluste immer wieder schnell auf. So kam es auch, daß ich gegen Schluß des Rennens nach genügend Reserven hatte, um auch einem noch schärferen Angriff Nuvolaris gewachsen zu sein, der alles daransetzte, um seinen großen Sieg vom Nürburgring zu wiederholen.

Die „Schikanen", die man uns in den Weg gestellt hatte, um die gefährlich schnelle Strecke etwas langsamer zu machen, erwiesen sich im Verlauf des Rennens als wirkliche Schikanen im wahrsten Sinne des Wortes. Oft kam es nämlich vor, daß die Strohwälle von ganz wilden Fahrern weggerissen wurden und man dann als nächster mit vollem Tempo die vorher geperrte Strecke passieren konnte. Kam man dann aber nach etwa drei Minuten wieder, dann stand die Schikane wieder neu aufgebaut da. So war ich in der 13. Runde einmal hinter Etancelin, der den ganz neuen Schwingachs-Maserati fuhr. Ich wollte Etancelin eben überrunden, als ich sah, wie er kurz vor mir durch zu scharfes Bremsen ins Schleudern kam, über eine niedrige Steinmauer fuhr und sich überschlug. Sein Wagen hatte ganze Strohballen und Holzgerüste zur Seite geschleudert, und geistesgegenwärtig mußte ich schnell die Situation und fuhr in vollem Tempo durch die Lücke. Als ich aber nach einer Runde wiederkam, war die Durchfahrt bereits wieder vollkommen zu und die Schikane neu aufgebaut. Und hier hatte ich, überrascht durch die rasche Arbeit, das einzige Mal in diesem Rennen tatsächlich Mühe und Not, noch richtig, und ohne mit der Strohmauer in Berührung zu kommen, durchzusteuern. Schon wenige Runden später sah ich zu meinem größten Entsetzen den Wagen meines Stallgefährten Varzi rauchend auf der Strecke stehen und Feuerwohrleute an ihm hantieren. Ich befürchtete schon das Schlimmste und war froh, als ich bald darauf beim Tanken erfuhr, daß nur der Lack von Varzis Motorhaube durch die Hitze der Auspuffrohre Feuer gefangen hatte. Was nicht alles passieren kann!

Die 25 scharfen Runden, die mir den großen Vorsprung in der Mitte des Rennens einbrachten, fuhr ich, um genügend Zeit zum Tanken und Reifenwechsel zu gewinnen. Wie sich später herausstellte, war das nicht nötig, denn meine Helfer am Ersatzteillager arbeiteten so vorzüglich, daß ich schon nach 37 Sekunden wieder „entlassen" werden konnte. Ich hatte durch diese Rekordzeit im Reifenwechsel und Tanken eine gute halbe Minute gegen meine Konkurrenten gewonnen.

Während der ganzen zweiten Hälfte des Rennens kam es mir vor, als sei ich fast allein auf der Bahn. Es waren ja nur wenige, die noch mit mir kämpften: Dicht hinter mir Nuvolari, dann mein Stallgefährte Rosemeyer und weiter hinten Marinonis Alfa und der Bugatti Taruffis.

Auf Weisung meines Rennleiters fuhr ich die letzten Runden ziemlich verhalten und vorsichtig, um nicht durch einen plötzlichen Zwischenfall meinen sicheren Sieg zu verschenken.

Sehr lustig war übrigens, daß ich schon gewonnen hatte und noch nichts davon wußte. Ich wurde nämlich statt mit der vorgeschriebenen schwarz-weiß karierten Fahne nach der letzten Runde mit einer blauen Fahne abgewinkt. Da ich deren Bedeutung mir nicht erklären konnte, brauste ich noch eine Runde lang weiter, bis mir dann die richtige Flagge das endgültige Ende anzeigte. Aber da war ich so im Schuß, daß ich vor den Bogen nicht mehr halten konnte und gab dann noch eine Runde zu. Ich wollte es also genau wissen!

Und nun eine kleine nette Geschichte über einen kleinen Jungen namens Robby. Der Bengel schickt mir zu jedem Rennen eine Postkarte, auf die er eine kleine Zeichnung gemalt hat. Diesmal war es ein großer Pechtopf, aus dem das Pech in einem dicken Strahl herauslief, und unten stand ich mit einem Regenschirm und zog meinen Auto-Union-Rennwagen an einer Schnur aus der Pechtrühne heraus. Robby hatte diesmal recht behalten: Hoffentlich bleibt es auch so beim „Großen Preis von Spanien" und beim „Masaryk-Rennen", den noch folgenden beiden letzten Kämpfen dieses Jahres.

### Der Flug ins Ungewisse

**Gordon-Bennett-Wettfahrt der Freiballons mit dem Start in Warschau**

Zum 23. Male wird am heutigen Sonntag in Warschau das Rennen der Freiballons um den „Gordon-Pokal" gestartet werden, der im Jahre 1906 gestiftet worden ist und seither alljährlich eine große Anzahl von sportbegeisterten Freiballonfahrern im Wettbewerb sieht. Er hat einen etwas merkwürdigen Reiz, dieser Flug ins Ungewisse, weiß doch keiner der Teilnehmer, wohin ihn der Zufall, d. h. in diesem Falle der Wind, treiben wird. Wohl können die Ballonführer mit Hilfe ihres Ballastes eine gewisse Höhe einhalten, sie sind jedoch völlig abhängig von den Luftströmungen, die in den Höhen von 2000 Meter und mehr sehr oft ihre eigenen und merkwürdigen Wege gehen. In mitunter zweitägigem Fluge werden Strecken von tausenden Kilometern zurückgelegt, den absoluten Rekord hält der französische Ballon „Picardie", der 1912 in Stuttgart gestartet bis nach Moskau 2191 Kilometer zurücklegte.

In den letzten beiden Jahren stellte Polen die Sieger und tritt somit auch diesmal wieder als Ausrichter auf. Nach der endgültigen Nennungsliste sind 13 Meldungen abgegeben worden und zwar von Deutschland drei, Belgien zwei, Frankreich zwei, Polen drei und Holland, den Vereinigten Staaten und der Schweiz je eine. Die drei deutschen Ballons „Alfred Hildebrandt", „Erich Defu" und „Deutschland" werden von den deutschen Freiballonmeistern Bertram, Stuber und Götze jr. geführt, Begleiter sind Prehm, Schäffer und Lohmann. Die stegreiche polnische Mannschaft der Vorjahre Kapitän Hynek und Lt. Burzynski führt in diesem Jahre getrennt die Ballons „Kosciuszo" und „Polonia II". Sämtliche Ballons haben durchschnittlich einen Inhalt von 2200 Kubikzentimeter und führen in den Gondeln, die die Besatzung und den Ballast zu tragen haben, eine große Anzahl barographischer und meteorologischer Instrumente mit.

Die Richtung ist ebenso wie die Flugstrecke ganz von dem herrschenden Wind abhängig, doch ist damit zu rechnen, daß bei der in dieser Jahreszeit in Osteuropa allgemeinen Wetterlage Westwinde vorherrschen. Diese würden also die Piloten über Polen hinaus nach Osteuropa führen; eine Landung eines Ballons in den weiten Steppen Sibiriens ist also gar nicht so ausgeschlossen. Wenn auch die Flugdauer auf die Bewertung keinen Einfluß hat, so ist der Rekord, den der Schweizer Ballon „Helvetia" im Jahre 1908 aufstellte, doch denkwürdig. Die Besatzung blieb über drei Tage, genau 72 Stunden und 25 Minuten, in ihrer kleinen Gondel in der Luft.

## Statistik unserer Länder-Ringkämpfe

### Betrachtungen zu den bevorstehenden Stadtmeisterschaften von Bremen

Am vorigen Sonntag brachten wir eine Auszugsabhandlung über die an die Bremer Kraftsportvereine erlassene Ausschreibung im Ringen und Gewichtheben. Diese Bremer Stadtmeisterschaften, die in allen Gewichtsklassen am Sonntag, 29. September, in den Centralhallen vor sich gehen, versprechen eine reiche Beschickung von seiten der stadtbremischen Vereine, weshalb es sich verlohnt, heute eine Statistik unserer Länder-Ringkämpfe zu veröffentlichen.

Länderkämpfe sind auf allen Sportgebieten das große Zugstück für das zahlende Publikum geworden. Länderspiele der deutschen Fußball-Elf bringen nie gesehene Zuschauermassen. Der Fünfländer-Kampf unserer Leichtathleten in Berlin hat in der deutschen Presse ein Echo gefunden, wie selten ein anderer sportlicher Wettkampf. Ebenfalls sind die erst kürzlich errungenen Siege unserer Radrennfahrer auf Rennbahn und Landstraße noch in allerbester Erinnerung.

Obgleich die Schwerathleten die Länderkämpfe etwas zurückgestellt haben, weil unsere Ringer in großen Turnieren besser für die Olympiade vorbereitet werden, als in Einzelkämpfen, wollen wir uns doch einmal an alle Kämpfe, die unsere deutschen Ringer schon ausgetragen haben, erinnern. Die interessante Aufstellung birgt sehr viel Interessantes, manche angenehme und manche unangenehme Erinnerung. Von 15 Länderkämpfen haben wir also 10 siegreich beendet, die meisten sogar sehr hoch gewonnen und 5 nur äußerst knapp verloren. Die Anstrengungen der letzten Jahre zeitigen Früchte. Wir laufen langsam aber sicher den Schweden, der bisher größten Ringer-Nation der Welt, endgültig den Rang ab.

Nach der großen Schlacht in Berlin wollen wir uns aber doch daran erinnern, daß Länderkämpfe das größte Interesse des Publikums finden und daß z. B. auch in Schweden keine andere Ringerveranstaltung so populär ist und so große Massen auf die Beine bringt, wie der große traditionelle jährliche Länderringkampf gegen Finnland. Gerade die nordischen Ringernationen müssen wir in Länderkämpfen als Gegner bekommen und möglichst nach nordischem Vorbild Kämpfe in doppelter Besetzung durchführen. Es gibt heute schon einige Städte in Deutschland, in denen unser Amateur-Ringkampf so viel Verständnis findet, daß genügend Zuschauer für einen solchen Großkampf aufgebracht werden können.

**Deutschlands Länder-Ringkämpfe**

17. 1. 1926 Kopenhagen, Deutschland gegen Dänemark, Sieger Dänemark, 3:4 Punkte. — 29. 5. 1927 Oberstein, Deutschland gegen Dänemark, Sieger Deutschland, 6:1 — 3. 2. 1928 Paris, Deutschland gegen Frankreich, Sieger Deutschland 6:0. — 28. 2. 1928 Kopenhagen, Deutschland gegen Dänemark, Sieger Dänemark 2:5. — 13. 10. 1929 Ludwigshafen, Deutschland gegen Dänemark, Sieger Deutschland 6:1. — 9. 3. 1930 Aarhus, Deutschland gegen Dänemark, Sieger Dänemark 3:4. — 17. 5. 1930 Prag, Deutschland gegen Tschechoslowakei, Sieger Deutschland 4:3. — März 1932 Stockholm, Deutschland gegen Schweden, Sieger Deutschland 4:3. — Vierländerkampf Stockholm, Deutschland gegen Ungarn, Sieger Ungarn 3:4. — Vierländerkampf Stockholm, Deutschland gegen Estland, Sieger Deutschland 7:0. — 10. 4. 1932 Köln, Deutschland gegen Dänemark, Sieger Deutschland 7:0. — 23. 4. 1932 Nürnberg, Deutschland gegen Tschechoslowakei, Sieger Deutschland 6:1. — 22. 1. 1933 Köln, Deutschland gegen Schweden, Sieger Deutschland 12:3. — 18. 11. 1934 Ludwigshafen, Deutschland gegen Ungarn, Sieger Deutschland 6:1. — 2. 2. 1935 Stockholm, Deutschland gegen Schweden, Sieger Schweden 3:4.

## Die internationale Sechstagefahrt

### Die deutschen Teilnehmer bleiben weiter strafpunktfrei

Die Sechstagefahrer sind heilfroh, am Freitag auch die fünfte Tagesstrecke hinter sich gebracht zu haben. Nun ist es soweit geschafft, der schwerste Teil der Fahrt liegt hinter ihnen. Man hatte von der Freitagsstrecke angenommen, daß sie sehr leicht war, aber dann stellte sich heraus, daß die Strecke von Oberstdorf in den Allgäu über Oberhausen, Immenstadt, Aesselwang zurück nach Oberstdorf mit rund 428 Kilometer eine ganz hübsche Leistung verlangte. Die sich allmählich einstellenden Ermüdungserscheinungen und die immer häufiger auftretenden Maschinendefekte machten den Fahrern viel mehr zu schaffen, als es ursprünglich selbst angenommen hatten.

Nach 28 Kilometer gab es die erste Bergprüfung auf der neuen Oberjochstraße in Oberstaufen, die viele Kurven aufwies und dadurch das Einhalten der verlangten Geschwindigkeit sehr schwer machte. Die Steckenfahrt war auch nicht so leicht und brachte eine Ueberraschung nach der anderen. Hier konnte man sehen, welche Maschinen noch in Schuß waren, oder welcher Fahrer ermüdet war und sich zuviel zugemutet hatte. Auch am Freitag war wieder zu erkennen, daß nicht die Geländeprüfungen, sondern die Geschwindigkeitsprüfungen den Fahrern die größten Schwierigkeiten machten. Das Kreuz und Quer durch das voralpine Allgäu bildete daher eine schwere Belastungs- und Zerreißprobe für Fahrer und Maschinen, und es gab wiederum viele Ausfälle. Auch einige Unfälle ereigneten sich. Der DKW.-Fahrer Winkler raste gegen eine andere Maschine und zog sich eine schwere Fußverletzung zu. Der Arzt ordnete die Ueberführung ins Krankenhaus an, doch setzte sich Winkler nach Anlegung eines Notverbandes wieder auf seine Maschine, raste weiter und hatte bei der nächsten Kontrolle schon den Zeitverlust von 20 Minuten wieder gutgemacht.

Auch Geiß zog sich bei einem Sturz eine Fußverletzung zu, fuhr aber gleichfalls weiter. Zwei Fahrer mußten wegen Inanspruchnahme fremder Hilfe disqualifiziert werden und zwar der DKW.-Fahrer Näther und der Italiener Vailati. Der Engländer Allen, der bereits seit einigen Tagen aus dem Wettbewerb ausgeschieden war, stieß bei Sulzhofen mit einer Beiwagenmaschine zusammen. Er wurde mit schweren Verletzungen ins Krankenhaus geschafft, wo er bald darauf verstarb. Die beiden Beiwagenfahrer, ein Geschwisterpaar aus Hindelang, wurden auf der Stelle getötet. Insgelamt sind auf der fünften Etappe 16 Fahrer ausgeschieden, so daß noch 132 im Wettbewerb verbleiben. Die deutsche Nationalmannschaft traf wiederum pünktlich am Ziel in Oberstdorf ein und dürfte weiterhin ohne Strafpunkte geblieben sein.

Der fünfte Tag der internationalen Sechstagefahrt brachte keine wesentliche Aenderung des Gesamtstandes. Deutschland führt weiter in allen Wettbewerben. Es fielen 16 Mannschaften aus, insgesamt also 116, so daß von den 248 gestarteten noch 132 im Rennen sind. 44 Teilnehmer wurden wieder mit Strafpunkten bedacht, davon fünf noch strafpunktfreie. Allein bei der Bergprüfung auf der Oberjochstraße strauchelten 42 Bewerber. Ohne Strafpunkte sind noch 55 Fahrer, also nur wenig mehr als ein Fünftel der gestarteten.

Im Kampf um die Internationale Trophäe verteidigte die BMW.-Mannschaft Henne, Stelzer, Kraus für Deutschland den ersten Platz erfolgreich. Die Bayern blieben weiter ohne Strafpunkte. Die zweite Stelle nimmt die Tschechoslowakei, 21 Punkte, vor England (301 P.), Italien (302) und Frankreich (464) ein.

Die DKW.-Fahrer Geiß, Winkler und Kluge haben die besten Aussichten für die Internationale Silbervase. Sie blieben trotz zweier Stürze weiter ohne Strafpunkte und führen das Feld der 13 von 15 gestarteten Mannschaften an. Es folgen die Tschechoslowakei A (17), Italien B (104) und Holland B (200 P.). — 35 Fabrikmannschaften starteten um die große Goldmedaille der FICM. Da die Aufgabe eines einzigen Fahrers das Ausscheiden der gesamten Mannschaft bedingte, blieben nur noch 31 im Wettbewerb. Jetzt wurde die deutsche Triumphmannschaft gesprengt. Strafpunktfrei sind DKW-D (Geiß, Winkler, Kluge), BMW. (Henne, Stelzer, Kraus), Puch (Stolze, Stumfall, Günther) und als einzige Ausländer Royal Enfield (England).

Um den Preis des Führers des deutschen Kraftfahrsports für Club-Mannschaften behielt der DDAC. die Führung, obwohl er, bisher strafpunktfrei, fünf Punkte erhielt. Holland weist sieben Punkte auf, der tschechische Jawa-Club 17 und die A-Mannschaft des NSKK. 132 Punkte. Ausgefallen sind bisher zwei der 18 gestarteten Mannschaften.

## Bremens Sport am Sonntag

**Fußball:**

SV. Werder — Borussia Harburg
Bremer SV. — Germania Leer
Blauweiß — Militär-SV.
Schwachhausen — Verden
BSV. Union — FC. Stern
TV. Woltmershausen — Eintracht

**Handball:**

BSA. — Post-SV. Hannover
Werder — Hastedter MTV.
Stern — Hahenhausen
Arsten — DSV.
Gut Heil — Doventor

**Faustball:**

Turnier des MTV. in der Pauliner Marsch

**Leichtathletik:**

Weserstaffellauf

**Turnen:**

Schauturnen des Tv. Grambke

**Hockey:**

Club zur Bahr — HC. Horn
Weser HC. — MTV. v. 75
Blauweiß — Bremer HC.

**Radsport:**

Radrennen im Bürgerpark

**Wassersport:**

Vereinsregatta des RV. Oberweser.

### Fehlurteile in Kopenhagen

**Bothe-Bremen unterliegt durch techn. k. o.**

Am zweiten Abend der deutsch-dänischen Amateurboxkämpfe in Kopenhagen wurden den deutschen Boxern weitaus stärkere Gegner vorgesetzt. Im Mittelgewicht errang Schnittiger-Würzburg einen hohen Punktsieg über Henry Nielsen und im Leichtgewicht kam der schlagstarke Bochumer Herbert Jakubowski zu einem eindrucksvollen Punktsieg über Jörge Petersen. Einwandfrei geschlagen wurde im Bantamgewicht der Berliner Weinhold durch den dänischen Meister Viggo Frederiksen, und im Halbschwergewicht war der Bremer Bothe in der dritten Runde derart zusammengeschlagen, daß seine Sekundanten das Handtuch zum Zeichen der Aufgabe warfen. Sieger durch techn. k. o. wurde damit Borge Holm. Im Federgewicht wurde Europameister Otto Kästner-Erfurt durch das „Ringgericht" besiegt. Gegen Erik Jörgensen hatte er einen knappen Punktvorsprung, doch wurde dem Dänen der Sieg gegeben. Nicht anders erging es im Weltergewicht dem schnellen Westfalen Radomski-Schalke, der seinen Sieg noch sicherer hatte als Kästner, doch gab das Punktgericht den Sieg dem Dänen Christian Matthiesen.

### Berufsboxkämpfe in Berlin

Die Berufsboxkämpfe im Berliner Spichernring waren diesmal nicht allzu gut besucht. Bereits im zweiten Treffen, dem Hauptkampf des Abends, standen sich der deutsche Bantamgewichtsmeister Werner Riethdorf-Berlin und der in letzter Zeit stark nach vorn gekommene Solinger Hermann Remscheid gegenüber. Der körperlich größere, aber etwas zu draktige Westdeutsche hatte nur die erste Runde nötig, um sich auf seinen „großen" Gegner einzustellen. Bereits in der zweiten Runde heizte der Solinger dem deutschen Meister tüchtig ein, brachte ihn in der vierten Runde sogar zu stark in Gefahr, daß Riethdorf angeschlagen war. Dank seiner in zahlreichen internationalen Kämpfen erworbenen Ringerfahrung hatte sich der Berliner aber schnell wieder erholt, so daß nunmehr ein technisch schöner Kampf zustandekam. Remscheid, in technischer Beziehung dem Meister durchaus nicht unterlegen, verstand es, seine größere Reichweite geschickt auszunutzen und blieb Riethdorf auch nur in den letzten Runden nichts schuldig. Das Urteil „Unentschieden" nach acht Runden fand bei den Zuschauern, die in Rerrscheid den Sieger erwartet hatten, einigen Widerspruch.

Die Einleitung bestritten im Mittelgewicht der Königsberger Erwin Jstandt und Kurt Siedel-Berlin. Nach mehrfachen Niederschlägen siegte der Ostpreuße schließlich in der 6. Runde durch k. o. — Im Halbschwergewicht standen sich Willi Pürsch und Walter Sabottke, beide Berlin, über acht Runden gegenüber. Der Kampf war recht matt und zeigte, daß Pürsch von seiner früheren Form viel verloren hat. Obwohl Sabottke seinen Gegner durch wuchtige Schlagserien in Gefahr bringen konnte, wurde das Urteil „Unentschieden" dem Kampfverlauf gerecht. Das dritte Unentschieden des sportlich gelungenen Abends gab es im Schwergewichtstreffen zwischen Arno Kölblin-Plauen und Erwin Klein-Solingen. Kölblin verstand es nicht, seine körperlichen Vorteile entscheidend einzusetzen. Mit Ausnahme der ersten Runde, in der Klein bis acht zu Boden mußte, machte er nur wenig und zauderte von seiner Schlagkraft Gebrauch. Das Urteil Unentschieden wurde dem Kampfverlauf gerecht.


UNTERNEHMERGEIST BRINGT FORTSCHRITT

Kaufmännischer Unternehmergeistgepaartmit Verantwortungsgefühl gewährleistet unsere Aufwärtsentwicklung. Wir arbeiten kaufmännisch und verantwortungsbewußt im freien Wettbewerb. Wir geben einer Million arbeitender Menschen Lebensunterhalt.

DIE DEUTSCHE PRIVATVERSICHERUNG

# Fünf Gauligaspiele in Niedersachsen

## Führt Mayer die Grünweißen zum Sieg gegen Borussia?

wf. Selten wurden die Punktspiele des Fußballs von Beginn an mit derartigem Interesse verfolgt, wie es in diesem Jahre der Fall zu sein scheint. Ein Spielsonntag liegt erst hinter uns, aber wir stehen doch schon wieder „mitten drin" im Kampf um Meisterschaft und Abstieg, im Ringen um zwei imaginäre Punkte. Von Sonntag zu Sonntag fiebert die Fußballgemeinde in allen Gauen des Reiches den Spielen entgegen und läßt sich begeistern vom Königl Fußball.

Gleich die ersten Treffen bewiesen, daß der Fußball ein Spiel ist, das man im voraus nie mals berechnen kann. Fast alle Voraussagen aus Fach- und Laienkreisen wurden über den Haufen geworfen. Favoriten mußten Niederlagen einstecken, und Außenseiter dominierten.

Wer wird es heute schaffen?

Im Niedersachsengau stehen fünf Spiele der ersten Klasse auf dem Programm. VfB. Komet ist spielfrei, während unser zweiter Bremer Vertreter auf heimischem Platz die Harburger Borussen empfängt. Der Niedersachsenmeister Hannover 96 wird in Hannover sich mit Algermissen 1911 schlagen. Wir sind gespannt auf das Ergebnis dieses Treffens. Die schwarzen Algermisser waren noch bisher in jedem Jahr zu Beginn der Saison die Elf, die imstande war, jeden Favoriten zur Strecke zu bringen. Mit ungestümem Tatendrang stürmte man auf den Herbstmeistertitel los. Dann war das Pulver verschossen, und man war heilfroh, noch loeben am Abstieg vorbeizukommen. Auf alle Fälle hat auch in dieser Spielzeit jede Mannschaft des Gaues mit den Algermissern zu rechnen. Nicht besser konnten die Schwarzen ihre Spielstärke dokumentieren, als daß sie gleich am ersten Tage auf eigenem Platz den Werderanern einen Punkt abknöpften. Heute steigt das Treffen zwar in Hannover, aber leichten Herzens wird die Hier-Gemeinde bestimmt nicht dem Spiel beiwohnen. Zumal der Meister erst am Vorsonntag in den schwarzen Bergen bei Harburg strauchelte und zwei wertvolle Punkte lassen mußte. Im Falle einer weiteren Niederlage (auch ein Unentschieden würde als eine solche gelten) verlören die 96er schwer wiederzugewinnenden Boden, und die „lachenden Dritten" wären Werder, Arminia und Eintracht-Braunschweig. Die beiden letzteren werden heute, nachdem sie noch am Sonntag pausieren durften, in das Geschehen des Niedersachsenfußballs eingreifen.

Arminia hat zu „reisen" und zwar in die nächste Umgebung Hannovers — nach Peine. Der Gauliganeuling — so muß man die Peiner trotz ihrer früheren Zugehörigkeit zur ersten Klasse ja wohl nennen — hatten einen recht guten Start. Sie werden auch heute bemüht sein, den guten Eindruck zu erhalten. Ob es ihnen gelingt? Wir glauben es nicht.

Eintracht Braunschweig tritt in Harburg gegen die Rasensport-Mannschaft an. Auch hier erwarten wir einen Sieg der Braunschweiger.

Zwischen VfL. Osnabrück und Hildesheim 06 steigt dann der fünfte Kampf.

Bei weitem das meiste Interesse findet hier in Bremen verständlicherweise die Begegnung

**SV. Werder — Borussia Harburg.**

Im Vorjahr waren es die Borussen, die unseren Grünweißen die einzige Niederlage beizubringen vermochten. Trotz verzweifelter An-

**Heute Gauliga-Spiel 16 Uhr**

**Borussia-Harburg gegen Werder**

strengungen langte es bei dem unproduktiven Kreisel-spiel der Fünferreihe im Rückspiel in Bremen auch nur zu einem mageren Unentschieden. Wird es heute zu einem Sieg des bremischen Vertreters langen? Das ist die Frage, auf die Bremens Fußballgemeinde ein positives „Ja" erwartet. Daß die Spielstärke der Harburger nicht nachgelassen hat, beweist der eindrucksvolle 2:1-Sieg vom Vorsonntag über den Niedersachsengaumeister. Werder hat zu diesem Treffen die stärkste Mannschaft aufgeboten, die im Augenblick aufzustellen ist. Wie wir bereits gestern berichteten, wird erstmalig Maier (früher Mannheim-Freudenheim) den Angriff führen. Nach allem, was man bisher von Maier gehört hat und was wir in den Spielen der zweiten Werdermannschaft gesehen haben, erwarten wir von dieser heißumstrittenen Neueinstellung eine wesentliche Verstärkung der Werdereif. Hoffentlich findet Maier gleich im ersten Kampf die rechte Verbindung mit seinen Nebenleuten. Mahlstedt geht nunmehr endgültig auf Halbrechts, während Tibulski/Heidemann den linken und Freye oder Jolkewitz den rechten Flügel bilden. Da Stürmer noch immer verletzt ist, wird Boecker wieder mittelläufern. Im übrigen steht die Mannschaft in altbekannter Aufstellung:

**SV. Werder:** Dierckhoff
Hundt — Scharmann
Schütz — Boecker — Freitag
Freye — Mahlstedt — Mayer — Tibulski — Heidemann
od. Jolkewitz

*

P. Rappmann — Täger II — Jur. W. Rappmann — Johannsen
Meier — Baar — Schwad
Täger I — Marinich

**Borussia:** Gehrke

Die Stärke der Borussen ist ein entschlossenes Angriffspiel, gestützt auf eine massive Verteidigung. Wenn sich diese Eigenschaften paaren mit den heimischen Platzverhältnissen, sind die Harburger kaum zu schlagen. Daß sie aber auch auf weiträumigem Rasenplatz fertig werden können, haben sie des öfteren hier in Bremen gegen Komet und Werder bewiesen. Wie spielsicher die Gäste aus den schwarzen Bergen im Augenblick sind, mögen noch folgende Ergebnisse beleuchten:

Gegen Holstein-Kiel wurde 4:0 gewonnen, während es gegen den Hamburger Sportverein zu einem 5:5-Unentschieden langte. Alles in allem darf man heute in der Bremer Kampfbahn einen Fußballgroßtag erwarten, in dessen Mittelpunkt ein interessantes Spiel steht. — Schiedsrichter: Kreymborg-Wesermünde.

In der Bezirksliga stehen sechs Spiele auf dem Programm, von denen zwei in Bremens Mauern stattfinden.

**Bremer SV. — Germania Lee**

Nach ihrem recht unglücklichen Start am Vorsonntag gegen VfB. Oldenburg werden die Blauweißen heute bemüht sein, die Scharte auszuwetzen. Es ist beim Bremer SV. bisher so üblich gewesen, daß fast von Sonntag zu Sonntag in

**BSV.-Sportplatz, Neuenland, 16 Uhr**

**BSV.-Germania-Leer**

der Mannschaft herumexperimentiert wird. Auch für den heutigen Kampf kommen die Blauweißen mit einer Neuformierung auf den Platz. Im Grunde sind es die alten Leute, aber diesmal sieht man sie auf bisher ungewohnten Plätzen. Wir hoffen, daß die Elf, vor allem der Sturm, nunmehr durchschlagskräftiger geworden ist.

**Bremer SV.:** Lauffüchte
Eilers — Lange
Brandt — Knappveck — Brechelt
Jembski — Schreiber — Ebbohr — Lümann — Mortens II

Bei den Gästen vom Dollart ist es so, daß sie stehen und fallen mit ihren drei Gebrüdern Houtrow. Für das heutige Spiel stehen diese alle drei zur Verfügung, so daß man mit den größten Erwartungen zu Felde zieht. Ihr 5:2-Erfolg vor einer Woche gegen Blauweiß-Gröpelingen bewies, daß der aus Westdeutschland gekommene Trainer Seidel (der übrigens auch Sternen-Emden trainiert) seine Mannschaft gut in Schwung hat. Die letzten Begegnungen zwischen den Blauweißen und Germania-Leer endeten 2:2 und 6:2 für die Bremer. Wir erwarten den BSV. auch heute in Front.

**Blauweiß — Militär-SV. (früher Polizei-SV.)**

Auf dem Gröpelinger Platz stellen sich die früheren Polizisten den Bremer Fußballgemeinde unter ihrem neuen Namen vor. Die Neuordnung im Wehrwesen bedingte auch eine Umorganisierung des Polizeisports. Bei den Fußballern ist aber lediglich eine Umbenennung des Vereins erfolgt. Die Spieler sind die gleichen geblieben. Man hat von den Grünweißen in letzter Zeit sehr wenig gehört. Wir erwarten sie aber für den heutigen Kampf in Front.

Die weiteren Spiele:
SpuSp. Delmenhorst — Bremer Sportfreunde
VfB. Lehe — Tv. Brema
Sportfr. Oldenburg — FV. Woltmershausen
Stern Emden — VfB. Oldenburg.

**1. Bremer Kreisklasse**

**Schmackhausen — Berden**

Ursprünglich hatten die Schwackhauser ein Freundschaftsspiel mit der zweiten Elf des SV. Werder abgeschlossen. In letzter Minute wurde aber das obige Punktspiel angesetzt. Trotz des großen Eifers der rührigen Bremer gehen die Verdener mit den größeren Aussichten auf Sieg in das Ringen.

**BWV. Union — FC. Stern**

Die obigen Vereine haben sich vor Jahren in der ersten Klasse des Bremer Fußballspiels so manche harte Schlacht geliefert. Durch die Umorganisierung sowie durch mißliche Verhältnisse kamen sie ins Hintertreffen, so daß sie sich heute in der Kreisklasse wieder gegenüberstehen. Auf heimischen Platz dürften die Unioner einen kleinen Vorteil haben.

**VfL. — Sportfreunde Hemelingen**

Hier gibt es einen harten Kampf um den Sieg. Wir glauben aber nicht, daß es den aufstrebenden Hemelingern gelingen wird, Punkte zu ernten.

**TV. Woltmershausen — SV. Eintracht**

Man wundert sich, wie sich die Zeiten ändern. Noch vor wenigen Jahren waren die Violetten eine Mannschaft, die jedem Bremer Verein schwere Nüsse zu knacken gab, während die Woltmershauser ihr unscheinbares Dasein am Weserstrand in Pusdorf fristeten. In dem heutigen Treffen ist es nun so, daß man die Turner ohne weiteres als die Favoriten ansprechen darf. Noch in bester Erinnerung sind die Erfolge der Woltmershauser über Mannschaften der ersten Klasse.

Die weiteren Spiele:

**Delmenhorster BV. gegen Leeste**

**Hegesack — ASV. Blumenthal**

**2. Bremer Kreisklasse**

**Hastedter MTV. — Bremer Straßenbahn**

## Der Handball am Sonntag

Der heutige Sonntag steht eine Reihe wichtiger Spiele vor. In Bremen findet pormittags 11 Uhr auf dem Platz an der Waltjenstraße das Punktspiel der Gauklasse zwischen BSK. Bremen und Postsportverein Hannover statt. Falls die Bremer sich auf ihre alte Kampfstraft besinnen, wird es einen ausgeglichenen Kampf geben, sonst wird Hannover beide Punkte erringen. — Arsten empfängt zum ersten Punktspiel DOW. Delmenhorst und werden zu einem glatten Sieg kommen müssen. — Vorm Fußballspiel Werder gegen Borussia Harburg findet das Punktspiel Werder gegen Hastedter MTV. statt, das u. E. einen ausgeglichenen Verlauf nehmen sollte. — Bei den Freundschaftsspielen erwartet man bei den Spielen Stern — Habenhausen und Gut Heil gegen Doventor ausgeglichene Kämpfe.

## Schauturnen des Tv. Grambke

Der Tv. Grambke zeigt heute aus Anlaß seines 40jährigen Bestehens auf seinem Platz bei der Wilhelmshöhe ein großes Schauturnen. Jedem Turnfreund kann der Besuch dieser Veranstaltung nur empfohlen werden.

## Absegeln auf der Unterweser

Am heutigen Sonntag veranstalten die stadtbremischen Segelvereine: Bremer Yacht-Club, Das Wappen von Bremen und Segelverein Hansa unter Teilnahme von 65 Booten ein gemeinsames Absegeln von Bremen nach Blumenthal und zurück. Diese, um 7.15 Uhr ab Woltmershausen oberhalb des Hafens I beginnende Regatta steht unter Leitung vom Vereinsführer des Segelvereins Hansa, Harald Schwarmann.

# Förderung des Halbblut-Rennsports

## Das Verdener Herbstrennen ist führend im deutschen Halbblut-Rennsport

Mit der großen Erhöhung sämtlicher Geldpreise des diesjährigen Verdener Herbstrennt ages hat der Verdener Rennverein einen entschiedenen Schritt zur Förderung des deutschen Halbblutrennsports getan. Der Verdener Rennverein hat sich somit an eine führende Stellung im Halbblutrennsport gesetzt. Zu dem „Großen Preis der Reiterstadt Verden" haben sowohl die Stadt wie auch der Kreis Verden namhafte Zuschüsse geleistet. Es bedeutet für den Verdener Rennverein eine anerkennenswerte Leistung, wenn anläßlich des Herbstrennens ein ganzen 9000 RM. an Geldpreisen zur Auszahlung gelangen werden. Die Preise haben gegenüber dem Verdener Frühjahrsrennen eine Steigerung von 4000 RM. erfahren.

Zum Herbstrennen sind 7 Rennen ausgeschrieben. Das „Meyer-Rodenberg-Nationale-Jagdrennen" ist den Angehörigen der SA., SS. und HJ. vorbehalten. Es folgt das „Landstallmeister-v.-Unger-Rennen" (Jagdrennen), das „Kobe-von-Koppenfels-Rennen" (Offizier-Jagdrennen), das „General-von-Trotsche-Rennen" (Flachrennen), dann als Mittelpunkt der „Große Preis der Reiterstadt Verden" (Jagdrennen). Die beiden letzten Rennen sind das „von-Hippel-Rennen" (Jagdrennen) und das „Trexirarus-Rennen" (Flachrennen). Diese Rennen zusammengesetzt, bilden ein hochinteressantes sportliches Programm, das durch die Einlage von 4 Windhundrennen besonders anziehend ausgestaltet wird. Ueber eine Distanz von 300 Meter sind folgende Hunderennen ausgeschrieben: 1 Flachrennen für Barsoi-Rüden, 1 Flachrennen für Greyhounds-Hündinnen, 1 Flachrennen für Barsoi-Hündinnen, 1 Flachrennen für Greyhounds-Rüden. Für das Windhundrennen, das in Verden erstmalig zum Austrag gelangt, zeichnet die Bezirksgruppe Nordsee im Bau Niedersachsen der Fachschaft für Hetzhunde im RDJ. verantwortlich. Es ist mit einer starken Beteiligung erfolgreicher Hunde aus Bremen, Hannover, Hamburg usw. zu rechnen. Durch besondere technische Organisation ist es gelungen, jede gegenseitige Störung der beiden verschiedenen Rennen von vornherein unmöglich zu machen.

## Die Meisterschaften des Turfs

Auf allen Gebieten des Rennsports tobt der Kampf um das diesjährige Championat. Ueberall, sowohl bei den Reitern als auch bei den Trabrennfahrern, sind die Spitzenleute noch keineswegs in Sicherheit und bis zum Schluß des Rennjahres kann sich der Stand immer noch entscheidend verändern.

Zwischen den Flaggen hat sich W. Wolff, der allerdings an den letzten Renntagen überraschend viel Pech hate, mit 21 Erfolgen wieder die Spitzenstellung erkämpft. J. Unterholzner weist bisher 19 Siegen und dem wesentlich besseren Durchschnitt folgt nur zwei Punkte zurück, während H. Weber (16) nach anfänglicher Führung zu Beginn des Jahres etwas zurückgefallen ist. Zwölf Rennen konnte der Nachwuchsreiter R. Flieth gewinnen, und mit je 11 Siegen folgen ihm H. Müschen und W. Räßler vor G. Dolff und L. Sauer, die bisher je zehnmal siegreich zur Waage zurückkehrten. Bei den Amateuren dürfte die Meisterschaft Lt. v. Both wiederum sicher sein. Mit der weitaus größten Zahl von 133 Ritten gewann er bisher 26 Rennen und hat damit einen beträchtlichen Vorsprung vor Lt. W. Hasse, der es bisher auf 18 Siege gebracht hat. Lt. S. v. Witzlaff und A. R. Schläfke mit je 12 sowie Rittm. v. Klitzing (11) und Lt. Nette (10) kommen kaum noch in Frage.

Unentschieden ist der Kampf der Trabrennfahrer. J. Froemmig und Walter Heitmann haben bisher 108 Siege zu verzeichnen, und als Dritter im Bunde kam noch Charlie Mills auf eine dreistellige Zahl; er ist nunmehr bei 103 Erfolgen angelangt. Zwischen diesen drei Fahrern dürfte sich der Endkampf abspielen, selbst G. Jauß jr. mit 87 Erfolgen kommt kaum noch für das Championat in Frage. Erst in erheblichem Abstand folgen dann J. Spieß mit 44, M. Roth (37) und Altmeister C. Weidner (33).

## Rennergebnisse

**Nobel stürzt tödlich**

**Karlshorst,** 14. Sept. (Eig. Drahtbericht). 1. Rennen: 1. Peter Paul (R. Wolff). 2. Aradba. 3. Granvo. Tot. 508, Pl. 34, 18, 14 — 2. Rennen: 1. Pyslanti (W. Fr. Peters). 2. Gräfentanna. 3. Lova. 4. Handegen. Tot. 36, Pl. 12, 15, 12, 16. — 3. Rennen: 1. Rheinnadel (R. Ahr). 2. Kriegsflamme. 3. Atlas. 4. Clivera. Tot. 51, Pl. 17, 21, 14, 21. — 4. Rennen: 1. Vivius (Lt. W. Hasse). 2. Ghandi. 3. Freskar. Tot. 40, Pl. 15, 19, 23. — 5. Rennen: Kurt v. Depper-Hasse-Jagdrennen. Ehrenpr. und 7000 Mark, 5000 Meter. 1. Hannoritus (J. Eyerfeld). 2. Unic. Tot. 46, Pl. 21, 29. Ferner liefen Lorenz. Dachs. Nobel gestürzt — tot. — 6. Rennen: 1. Sopran (Ludwig). 2. Fra Diavolo. 3. Abedar. Tot 26, Pl. 15, 15, 15. — 7. Rennen: 1. Scolaro (W. Kreienbring). 2. Wendelgard. 3. Warcenna. 4. Gespreene. Tot. 56, Pl. 11, 10, 11, 15. — 8. Rennen: 1. Perisfor (Sinzenz). 2. Mangobaum. 3. Willeburg. 4. Nolanda. Tot. 166, Pl. 27, 22, 23, 16.

## Das neue Rugby-System

Im Gau Niedersachsen beginnen am heutigen Sonntag die Verbandsspiele, denen ein neues System zugrunde gelegt ist. Von den beiden Staffeln werden die drei nach dem ersten Durchgang führenden Vereine die eigentliche Gaumeisterschaft austragen, während die übrigen Mannschaften in einer Trostkonkurrenz spielen und der Sieger dann dem Gaumeister um den Wanderpreis der Stadt Hannover entgegentritt. Diese neue Spielart verspricht recht interessant zu werden und gibt den schwächeren Vereinen nach ihrem Ausscheiden aus der Meisterschaft die Möglichkeit, gleichwertige Spiele unter sich auszutragen.

# Der Galoppsport des Sonntags

## Hoppegarten (Oppenheim-Rennen), Krefeld, Gotha, München

Der heutige klassische Renntag in Hoppegarten ist dem Gedenken des Schöpfers der Vollblutzuchtstätte Schlenderhan gewidmet. Was dieses überragende Privatgestüt für den deutschen Rennsport bedeutet, kann mit wenigen Sätzen nicht umrissen werden. Die bahnbrechende Arbeit des Seniors der dem Vollblutsport von Generation zu Generation verfallenen Familie von Oppenheim kann nicht besser in der Erinnerung wachgehalten werden als dadurch, daß der Unionklub seine größte herbstliche Zweijährigenprüfung mit dem Namen „Oppenheim-Rennen" belegt. Den Zweijährigen gelten in jedem Jahr von neuem die Hoffnungen der Züchter und Besitzer, die sich am Vorbild Schlenderhans ein Beispiel nehmen können, daß es mit Können, Fleiß und — etwas Glück möglich ist, eine bodenständige Zucht zu den größten Erfolgen fortzuentwickeln.

Das „Oppenheim-Rennen", eine mit 14 300 Mk. ausgestattete 1200-Meter-Prüfung, soll zeigen, welches das beste junge Pferd des Jahres ist, nachdem die vorhergegangenen klassischen Ereignisse schon eine Auslese gebracht haben. Aus dem Normalverlauf soll sich weiter die voraussichtliche Güte des Derbyjahrgangs und, wenn möglich, ein Hinweis auf den nächsten Derbysieger ergeben. Das Rennen ist folglich außerordentlich bedeutungsvoll. Stets befindet sich die erste Klasse der Jugend unter den Startern. Daß alle der Lösung harrenden Fragen tatsächlich beantwortet sein können, wenn das erlesene Feld nach der rasend schnellen 1200-Meter-Fahrt am Ziel vorüber übergebraust ist, zeigt das vorjährige Ergebnis des Oppenheim-Rennens. Contessina (Oleander, Contessa Maddalena), die elegante Prachtstute des Stalles Haniel, gewann als temperamentvolles, frühreifes Pferd leicht. Tintoretto-Vogel, der nachherige Derbysieger, dem als schwerer, noch längst nicht ausgereiftem Hengst die größeren Entwicklungsmöglichkeiten zuzuprechen waren, wurde Zweiter. Heute ist die Lage sehr ähnlich, bei näherer Betrachtung doch wesentlich anders. Mit fünf sicheren Startern ist zu rechnen, drei Stuten Gestüt Erlenhofs Nereide (Graf Isolani oder Laland, Rella da Gubbio) 54½ Kilo Grabsch, Graf Arnims Altdamm (Torero, Altmark) 54½ Kilo Jahnke, F. Mendels Xylophon (Torero, Harfe) 54½ Kilo Wisef, und zwei Hengsten, Stall Mülhens Wahnfried (Flamboyant, Winnica) 56 Kilo Rastenberger und Gestüt Waldfriedens Periander 56 Kilo Streit. Wie im Vorjahr ist also auch wieder die Siegerin des Badener Zukunftspreises, damals Contessina, in diesem Jahre Nereide, dabei.

Nach dem hetzirekenden Eindruck, den die im Rennen unbeliegt gebliebene Erlenhoferin auf den öffentlichen oder den Trainierbahnen bisher erweckt hat, darf nicht beiweifelt werden, daß Nereide noch dem Badener Zukunfts-Preis heute auch das Oppenheim-Rennen an sich bringen wird. Wer sollte die Ungeschlagene heute bezwingen? Altdamm hat sich mächtig herausgemacht, wie ihr weiter Platz zu Darданos im Leipziger Stiftungspreis bewies. Trainer v. Borcke, in dessen Stall Dardanos und Nereide stehen, besitzt aber gerade aus dieser Leipziger Begegnung eine gute Elle, denn Nereide ist, wenigstens zurzeit, drei besser als Dardanos; Altdamm bedeutet mithin keine Gefahr für Erlenhof. Xylophon ist nach keiner Form gut genug, um mit der Erlenhoferin in einem Atemzug genannt werden zu können. Wisef, nach Periander, der bislang noch gar nichts gezeigt hat, und des Stalles Mülhens Flamboyant, Sohn Wahnfried. Ist er ein zweiter Sturmvogel? Sicherlich nicht! Um Nereide in ihrer jetzigen Ueberform schlagen zu können, müßte aber schon das Galopprennen gegen und den Speed eines Sturmvogels besitzen. Leider hat er hiervon bisher nichts verraten. Die erste Frage, die an das Oppenheim-Rennen zu stellen ist, wird also zuverlässig beantwortet werden. Die zurzeit beste Zweijährige Deutschlands, Nereide, gewinnt, wenn das Rennen einwandfrei verläuft. Die zweite, nach der Brauchbarkeit des Derbyjahrgangs oder gar dem Namen des nächsten Derbysiegers, muß vorläufig offen bleiben. Unter den „Dunklen" dürfte aber gar nicht an die Oeffentlichkeit gekommenen Zweijährigen unserer großen Ställe, wird sich noch mancher finden, der im nächsten Jahre, als Dreijähriger, angenehm auffällt. Die große Prüfung wird diesmal die Freude vermitteln, ein überlegenes Pferd im Stile Sichels, Oleanders, Contesse Maddalenas gewinnen zu sehen. Wenn ein Zweijähriger, der seine Gegner so turmhoch überragt, wie Nereide ihre vier Altersgefährten, in der Geraden mühelos, fast spielend von der Wendeschaufel, die ja schließlich auch keine Mauselof sind, wegschnellt, um in raumgreifenden Galopsprüngen, mit gespitzten Ohren, dem Ziele zuzustreben, dann schlagen bei diesem herzerfreuenden Anblick die Pulse aller Freunde des edlen Vollbluts schneller in der festen Gewißheit, daß die heimische Zucht wieder ein tüchtiges Stück vorangekommen ist.

Die Darbietungen des Unionklubs sind mit diesem klassischen Ereignis noch nicht erschöpft. Der „Preis von Schlenderhan" 6000 Mk., Ausgleich II über 1600 Meter, wird kaum weniger Anteilnahme auslösen. Starter von so hochstehender Klasse, wie Travertin, Valparaiso, Schwarzliesel, Ideolog, Jupiter, Andante, genügen, um ein packendes Rennen zu gewährleisten. Durch die Bezeichnung als Moderennen wird die Bedeutung des Nachmittags über die rein sportliche hinaus erweitert. Die führenden Modellsäuler Deutschlands werden die neuesten Erzeugnisse deutschen Schöpfergeistes auf dem volkswirtschaftlich sehr wichtigen Gebiet der Mode zeigen. Kann es einen reizvolleren Rahmen geben, als grüner Rasen, Herbstsonne, rassige Pferde, schöne Kleider und holdselige Trägerinnen?

**Krefeld**

Die Samt- und Seidenstadt beginnt heute ein Treffen, das am Mittwoch fortgesetzt wird und dann im „Preis der Rheinprovinz" seinen Höhepunkt findet. Heute steht das „Krefelder Jagdrennen" 4000 Mk., 4500 Meter, im Mittelpunkt, für das Feldpost aus Berlin entsandt wurde. Die in den letzten Wochen von Sieg zu Sieg geeilte Stute kann sich auch hier durchsetzen, da der alte, auf Karlshorster Hauptereignisse marschierende Präsopant noch nicht weit genug sein wird. Melnitz, der aus Frankreich eingeführte gute Springer, bilden ein hochinteressantes Duell. Die Spieler sind die gleichen geblieben. Man hat von den Grünweißen in letzter Zeit sehr wenig gehört. Wir erwarten sie aber für den heutigen Kampf in Front.

Die weiteren Spiele:
SpuSp. Delmenhorst — Bremer Sportfreunde
VfB. Lehe — Tv. Brema
Sportfr. Oldenburg — FV. Woltmershausen
Stern Emden — VfB. Oldenburg.

**1. Bremer Kreisklasse**

**Schmackhausen — Berden**

Ursprünglich hatten die Schwackhauser ein Freundschaftsstreffen mit der zweiten Elf des SV. Werder abgeschlossen. In letzter Minute wurde aber das obige Punktspiel angesetzt. Trotz des großen Eifers der rührigen Bremer gehen die Verdener mit den größeren Aussichten auf Sieg in das Ringen.

**BWV. Union — FC. Stern**

Die obigen Vereine haben sich vor Jahren in der ersten Klasse des Bremer Fußballspiels so manche harte Schlacht geliefert. Durch die Umorganisierung sowie durch mißliche Verhältnisse kamen sie ins Hintertreffen, so daß sie sich heute in der Kreisklasse wieder gegenüberstehen. Auf heimischen Platz dürften die Unioner einen kleinen Vorteil haben.

**VfL. — Sportfreunde Hemelingen**

Hier gibt es einen harten Kampf um den Sieg. Wir glauben aber nicht, daß es den aufstrebenden Hemelingern gelingen wird, Punkte zu ernten.

**TV. Woltmershausen — SV. Eintracht**

Man wundert sich, wie sich die Zeiten ändern. Noch vor wenigen Jahren waren die Violetten eine Mannschaft, die jedem Bremer Verein schwere Nüsse zu knacken gab, während die Woltmershauser ihr unscheinbares Dasein am Weserstrand in Pusdorf fristeten. In dem heutigen Treffen ist es nun so, daß man die Turner ohne weiteres als die Favoriten ansprechen darf. Noch in bester Erinnerung sind die Erfolge der Woltmershauser über Mannschaften der ersten Klasse.

Die weiteren Spiele:

**Delmenhorster BV. gegen Leeste**

**Hegesack — ASV. Blumenthal**

**2. Bremer Kreisklasse**

**Hastedter MTV. — Bremer Straßenbahn**

## Der Handball am Sonntag

Der heutige Sonntag steht eine Reihe wichtiger Spiele vor. In Bremen findet pormittags 11 Uhr auf dem Platz an der Waltjenstraße das Punktspiel der Gauklasse zwischen BSK. Bremen und Postsportverein Hannover statt. Falls die Bremer sich auf ihre alte Kampfstraft besinnen, wird es einen ausgeglichenen Kampf geben, sonst wird Hannover beide Punkte erringen. — Arsten empfängt zum ersten Punktspiel DOW. Delmenhorst und werden zu einem glatten Sieg kommen müssen. — Vorm Fußballspiel Werder gegen Borussia Harburg findet das Punktspiel Werder gegen Hastedter MTV. statt, das u. E. einen ausgeglichenen Verlauf nehmen sollte. — Bei den Freundschaftsspielen erwartet man bei den Spielen Stern — Habenhausen und Gut Heil gegen Doventor ausgeglichene Kämpfe.

## Schauturnen des Tv. Grambke

Der Tv. Grambke zeigt heute aus Anlaß seines 40jährigen Bestehens auf seinem Platz bei der Wilhelmshöhe ein großes Schauturnen. Jedem Turnfreund kann der Besuch dieser Veranstaltung nur empfohlen werden.

## Absegeln auf der Unterweser

Am heutigen Sonntag veranstalten die stadtbremischen Segelvereine: Bremer Yacht-Club, Das Wappen von Bremen und Segelverein Hansa unter Teilnahme von 65 Booten ein gemeinsames Absegeln von Bremen nach Blumenthal und zurück. Diese, um 7.15 Uhr ab Woltmershausen oberhalb des Hafens I beginnende Regatta steht unter Leitung vom Vereinsführer des Segelvereins Hansa, Harald Schwarmann.

## Faustballturnier in Bremen

Die am heutigen Sonntag in der Pauliner Marsch stattfindenden großen Faustballwettkämpfe vereinigen eine ganze Reihe bester deutscher Kampfmannschaften auf dem grünen Rasen. Der Allgemeine Bremer Turnerein, der das große Turnier ausgerüstet hat, hat nicht nur die besten Kampfmannschaften des Gaues Niedersachsen, sondern auch darüber hinaus aus anderen deutschen Gauen bekannte und starke Mannschaften eingeladen. Neben Braunschweig, Hannover, Oldenburg, Bremerhaven usw. werden auch die starken Mannschaften der Nordmark, aus Hamburg, eine thüringische Meistermannschaft und die hervorragenden Spieler der Turngemeinde Schweinsturt, die schon mehrfach nach den deutschen Meisterehren gegriffen haben, am Start sein. Auch die Spiele der

**Heute i. d. Pauliner Marsch erstklassige**

**Faustballwettkämpfe**

**vorm. 8 bis 12.30 Uhr, nachm. ab 15 Uhr**

**75 Jahre Allgem. Bremer Turnverein v. 1860**

Klasse II der Männer und die Meisterklasse der Frauen sind sehr gut besetzt, so daß sich den Freunden des schönen Faustballspiels, das in den letzten Jahren in Deutschland mächtig aufgekommen ist, ein ungewöhnlich gutes sportliches Schauspiel bietet. Die starken Vereine des Kreises Bremen, die an dem Turnier ebenfalls teilnehmen, werden alles daran setzen müssen, um gegen ihre auswärtigen Gegner in Ehren zu bestehen. Insgesamt finden nicht weniger als 78 Spiele um die vom Bremer Senat gestifteten Plaketten statt, die von 170 Spielern und Spielerinnen bestritten werden.

## Kameradschaft sichert Meisterschaft

Deutscher Faustballmeister der Männer wurde der bayerische Gaumeister Turngemeinde Landshut. Im Endspiel schlugen die fünf Bayern in Hannover den Turnverein Lichtenhof bad Frankfurt am Main mit 34:26 Punkten. Das ist die nackte Nachricht; aber ein schwerer Weg führte zur Meisterschaft. Mit der Turngemeinde Landshut taucht ein neuer Verein in der Liste der Deutschen Faustballmeister auf, der sich diesen Namen, den die Bayern immer besessen haben, reichte es bei ihnen nie bis zur deutschen Meisterwürde. Ist fehlte nur eine Kleinigkeit. So scheiterte die Mannschaft beispielsweise im Jahre 1600 an dem größeren Können ihres diesjährigen Endspielgegners Lichtenhof Frankfurt am Main, der bisher neunmal Deutscher Meister war und außerdem fünfmal im Endspiel gestanden hat. 1931 ging es Landshut in Chemnig gegen Lichtenhof Frankfurt ebenso und in den darauf folgenden drei Jahren kämpfte der neue Deutsche Meister jogar um die bayerische Meisterschaft vergebens. Ein Grund für die hohe Spielkultur von Landshut ist darin zu suchen, daß die fünf Mann seit Jahren zusammenspielen und eine Gemeinschaft geworden sind, die nicht nur auf den Spielfeld besteht. Sie kennen einander in spielerischer und persönlicher Hinsicht ganz genau, und der Mittelspieler Hutter weiß, daß er sich auf seinen rechten Nebenmann Lutter unbedingt verlassen kann. Die beiden Hinterspieler Kronzucker und Herzer trachten jederzeit danach, ihren Vorderleuten den Abwehrschlag abzunehmen, und sie für den Angriff freizumachen. Vor allen Dingen bewies die Mannschaft einen ungeheuren Kampfgeist, als sie um die bayerische Gaumeisterschaft gegen den deutschen Meister von 1928 und 1933 die Turngemeinde Schweinfurt, spielte. Zweimal mußte der Kampf verlängert werden, denn nach Schluß der eigentlichen Spielzeit stand es 39:39, nach der ersten Verlängerung 55:55, und erst nach weiteren 10 Minuten brachte das Ergebnis 69:60 für Landshut.

## Heute Radrennen im Bürgerpark

Mit dem Start um 8 Uhr auf der Melchersbrücke am Schwachhauser Ring beginnt heute früh das beliebte „Rund um den Bürgerpark" der Radrennfahrer. Dieses Mal veranstaltet der Bezirk Bremen des Deutschen Radfahrer-Verbandes das Rennen allerdings nur auf der kleinen Runde und zwar beginnend Ecke Schwachhauser Ring und Parkallee, ferner am Waldhüsli und Torfhallee (Torfkanal) und wieder Schwachhauer Ring. Eine Rundstrecke beträgt 3,2 Kilometer. Sie ist zwanzigmal zu durchfahren, so daß insgesamt 64 Kilometer zurückzulegen sind. In der Nähe der Kurve vor der Melchersbrücke ein Wertungsspurt statt, um festzustellen, wer am häufigsten dort als Erster des Zielband passiert. Für diesen Fahrer ist ein Sonderpreis ausgeschrieben worden.

Alle Bremer Fahrer sind heute mit von der Partie. So haben Fischer, Fehrke, Jägisti, Jähnig, Müller, Cronjäger, Buckmann, Warnecke, Töbe, Kaltus, Nicato usw. ihre Meldung abgegeben. Den härtesten Kampf werden sich u. a. nach Kaltus, Fehrke, Nicato und Cronjäger geben, wenn zwischen diesen müßte notwalerweise der voraussichtliche Sieger zu suchen sein. Aber Fritz Cronsjager hat eine Scharte gegen Felix Nicato wettzumachen, da er in dem gleichartigen Bürgerparkrennen in Bremerhaven knapp um Haaresbreite seinem Gegner den Sieg zu neigen, dem Vorsonntagssieger aus den Bremer Bahnrennen — Fritz Cronsjager — ein leichtes Uebergewicht einzuräumen.

## Heuser Punktsieger in Oslo

Die in der Vorwoche ausgefallenen Berufsboxkämpfe in Oslo mit der Begegnung Pete Sanstol gegen Al Brown als Hauptkampf wurden am Freitagabend nachgeholt. Im Rahmenprogramm schlug Adolf Heuser den Norweger Edgar Norgaard zum Ausklang des Abends nach Punkten, während Leichtgewichtsmeister Stegemann gegen den Norweger Henry Hansen verlieren wurde. Ueber acht Runden gab man Hansen den unterdienten Punktsieg. Das Hauptkampf wurde von dem norwegischen Bantamgewichtler Pete Sanstol über zehn Runden klar gewonnen. Der Neger boxte unsauber, ging jedem Kampf aus dem Wege und war eine große Enttäuschung.

## Westfalens stärkste Mannschaft in den Centralhallen

Mit dem Start der Westfalen-Mannschaft wird dem Bremer Vorsportpublikum ein erstklassiges Programm zum Auftakt für die beginnende Herbstsaison geboten. Der Deutsche-Sportklub „Herford", Sieger über sehr viele Vereine, hat zur Zeit allein 4 Bezirks- und 1 Gaumeister unter seinen Mitgliedern. Jatubowski, der Gaumeister im Leichtgewicht, kämpft gegen den bekannten Bremer Seedorf. Seedorf hat bereits schon eine Niederlage und will am kommenden Freitag versuchen, das Urteil zu korrigieren. Als Gegner ist eine kombinierte Bremer Mannschaft vorgesehen. Die weitere Zusammenstellung des Programms wird noch bekanntgegeben.