Staats- und
Universitätsbibliothek
Bremen

Staats- und Universitätsbibliothek Bremen

Digitale Sammlungen

12.01.1935 (Nr. 12)

Visual Library

Bremer Zeitung

Nur noch 1 Tag bis zur Saarbefreiung

Das amtliche Organ des Senats der Freien Hansestadt Bremen

Monats-Bezug: Bei täglichem Erscheinen RM. 2.30 einschließlich 30 Rpf. Zustellungsgebühr; durch die Post RM. 2.30 einschließlich Ueberweisungsgebühr, ausschl. Postbestellgeld. Der Bezugspreis ist im voraus zu entrichten. — Postscheck Hamburg 172 72. — Betriebsstörungen begründen keinen Anspruch auf Erstattung oder Ersatz. NS.-Gauverlag Weser-Ems G. m. b. H., Zweigniederlassung Bremen, Geeren 6-8 / Fernruf: Roland 625.

1935

Anzeigen-Grundpreise: Die 22 mm-Zeile im Anzeigenteil 12 Rpf., die 70-mm-Zeile im Textteil 75 Rpf. Ermäßigte Grundpreise (für kleine Anzeigen, Familienanzeigen u. a.) sowie sonstige Bedingungen laut Preisliste 1. (Nachlaßstaffel C.) Für Anzeigen durch Fernsprecher keine Gewähr. Annahmeschluß 16 Uhr. Sprechzeit des Verlages werktäglich von 12—13 Uhr, der Schriftleitung werktäglich von 16—17 Uhr.

Nr. 12 / 1. Vierteljahr — **Sonnabend, 12. Januar** — **Einzelpreis 15 Rpf.**

Saargebiet geschlossene Einheit im neuen Reich

Berlin, 11. Januar

Amtlich wird mitgeteilt: „Das Saargebiet wird bei der Rückgliederung in der geschlossenen Einheit übernommen werden, in der es in den Jahren des Kampfes um sein Deutschtum zusammengestanden hat.

Saar und Pfalz werden ferner zu einem einheitlichen Gau der NSDAP. unter dem Gauleiter des Gaues Rheinpfalz, Josef Bürckel, zusammengefaßt werden. Gauleiter Bürckel, der Saarbevollmächtigte des Reichskanzlers, ist zugleich zum Reichskommissar für die Rückgliederung des Saargebiets bestellt worden.“

Völkerbundsrat tagt

Genf, 11. Januar.

Der Völkerbundsrat hat heute vormittag unter Vorsitz des türkischen Außenministers Rüschtü Aras zunächst in geheimer Sitzung getagt. Bei dieser Gelegenheit kam die abessinische Beschwerde gegen Italien zur Sprache. Abessinien behält sich vor, die Frage noch im Laufe der jetzigen Tagung vor den Rat zu bringen, besteht aber nicht darauf, daß seine Beschwerde schon jetzt auf die Tagesordnung gesetzt wird.

Im Anschluß an die geheime Tagung versammelte sich der Völkerbundsrat zu einer öffentlichen Sitzung. Sir John Simon, Baron Aloisi, Litwinow und für Frankreich Massigli waren als Vertreter der Großmächte anwesend. Im übrigen fehlen noch der polnische Außenminister Beck und die drei Außenminister der Kleinen Entente.

Die öffentliche Sitzung wurde mit einer Ansprache des Vorsitzenden zu Ehren des verstorbenen Mitgliedes des Haager Gerichtshofes und früheren Völkerbundsdelegierten Japans, Adatschi, eröffnet.

Im weiteren Verlauf seiner Sitzung hörte der Rat den Bericht Litwinows über die Verunreinigung der Meere durch Oelrückstände an. Die Frage hat deshalb eine Bedeutung, weil man einen schädigenden Einfluß dieser Oelrückstände auf den Fischbestand festgestellt hat. Die Untersuchungen sollen fortgesetzt werden mit dem Ziel, ein internationales Abkommen abzuschließen, das diese Verunreinigung einschränkt. Außenminister Simon gab dem großen Interesse seines Landes an dieser Frage Ausdruck.

*

Ueberraschenderweise ist für Sonnabend mittag doch noch eine Ratstagung anberaumt worden, die, wie verlautet, dem einzigen Zweck dient, die Vollmachten des Dreier-Komitees über die Saarabstimmung hinaus zu verlängern. Das Dreier-Komitee wird also an den Entscheidungen über die Saar auch weiterhin mitwirken.

Letzte Schikanen an der Saar

Absperrung des Bahnhofsplatzes beim Eintreffen der Sonderzüge / Zwei deutsche Bergwerksbeamte wegen des Hitlergrußes entlassen

(Drahtbericht unseres ins Saargebiet entsandten K.-T.-Schriftleiters)

Saarbrücken, 11. Januar.

In ganz Saarbrücken zeigt sich eine fieberhafte Spannung. Die nervöse Stimmung ist durch eine zwecklose und an sich auch wenig gerechtfertigte Maßnahme der saarländischen Polizei noch weiter gesteigert worden. Kurz vor dem Eintreffen der Sonderzüge mit Abstimmungsberechtigten am Freitagmorgen waren berittene Polizei und mehrere Abteilungen der Saarlandjäger vor dem Bahnhof aufmarschiert und sperrten in weitem Umkreis den ganzen Bahnhofsvorplatz ab, so daß die Bevölkerung die zur Abstimmung ins Saargebiet gereisten deutschen Brüder nicht so feierlich wie sonst empfangen konnte.

Der Bahnhofsvorplatz war von den frühen Morgenstunden bis etwa gegen 14 Uhr, als der letzte für heute angemeldete Sonderzug in Saarbrücken eingelaufen war, von der Polizei abgeriegelt. Für den Zugang in die Stadt war nur eine einzige Straße freigehalten worden. Die Angehörigen der Reisenden durften nicht zum Empfang auf den Bahnsteig. An eine herzliche Begrüßung auf der Straße war nicht zu denken, da die Polizei strenge Anweisung hatte, sofort und unnachsichtlich einzuschreiten, wenn jemand auf der Straße stehenbleiben sollte.

Da der Hauptgrund für diese Maßnahme darin zu suchen ist, daß das Bekenntnis der Saarländer zu Deutschland in den Heil-Rufen und im Absingen des Deutschland- und Horst-Wessel-Liedes gewissen Kreisen nicht genehm ist, hat sich der Bevölkerung über diesen neuerlichen Unterdrückungsversuch der Regierungskommission eine große Empörung bemächtigt. Sie steigerte sich noch, als im Lauf des Tages bekannt wurde, daß die französische Bergwerksdirektion zwei in ihren Diensten stehende deutsche Beamte fristlos entlassen hat.

Als Grund für diese rechtswidrige fristlose Entlassung wird angegeben, daß diese zwei Deutschen anläßlich des gestrigen Empfanges der Saarländer aus Südamerika beim Singen der Nationalhymne — so wie es sich für jeden Deutschen auf deutschem Boden gehört — den Arm zum Schwur erhoben hätten. Die Entlassungen sind ein Zeichen für das Rachegefühl der französischen Bergwerksdirektoren, die von ihrer sicheren Niederlage am Sonntag bereits hundertprozentig überzeugt sind, aber nun noch einmal die letzten Stunden ihrer Herrschaft zur Befriedigung ihrer Machtgefühle benutzen wollen.

(Fortsetzung auf Seite 2)

Appell an das Volksbewußtsein

Der letzte Aufruf der Deutschen Front / Freiheit und Friede an der Saar

Saarbrücken, 11. Januar.

Die Landesleitung der Deutschen Front erläßt zum letzten Male vor der Abstimmung einen großen Schlußruf, in dem sie noch einmal an das Volksbewußtsein aller Saarländer appelliert. Die Saar will die Freiheit und den Frieden, und darum gebe die Deutsche Front jedem Saarländer in dieser denkwürdigen Stunde die Hand.

Der Aufruf lautet:

„Deutsche Männer und deutsche Frauen an der Saar. 15 lange bittere Jahre der gewaltsamen Trennung vom Vaterlande gehen zu Ende. Ein gewaltiger opfervoller und siegreicher Kampf für das deutsche Volkstum steht vor seiner Vollendung und Krönung.

Menschen wollten sich untersangen, uns, die göttliche Vorsehung zu Deutschen werden ließ, unserem Volkstum zu entfremden, ja sogar zu entreißen. Alle Versuche mußten kläglich scheitern. Denn: was Gott zusammenfügt, kann der Mensch nicht trennen!

Männer und Frauen der deutschen Eidgenossenschaft!

Uns ist in diesen 15 Jahren wahrhaftig nichts erspart geblieben. Das deutsche Volkstum an der Saar hat in seiner harten Prüfung den Kelch bis zur Neige geleert. Wer so in der Schmiede des Kampfes gestählt wurde, den können nun auch die letzten jämmerlichen und tollsten Auswüchse der Unwahrhaftigkeit der Gegner Deutschlands nicht irremachen.

Aus unsagbarem Haß einen volksfremden Egoismus werden die Gegner nichts unterlassen, um mit Lüge und Verleumdung, mit Niedertracht und Gemeinheit alles, was uns unantastbar und heilig ist, bis in die letzte Stunde der Abstimmungshandlung zu besudeln. An euch, an eurer festgefügten Front, an eurer Treue zu Volk und Vaterland müssen und werden stets Judasse scheitern. Im Kampf und Disziplin bewährt, habt ihr für die verantwortlichen Schürer des Bruderhasses, die das Kainsmal ewig auf ihrer Stirn tragen, nicht einmal mehr einen Blick übrig.

Aber du, deutscher Bruder, der du durch Verhetzung und deshalb in Verblendung die Faust heute noch ballst, denk an deine Kameraden, die geblieben sind für Deutschland und damit auch für dich und unser aller Freiheit!

Kannst du und willst du abseits stehen? Willst du vielmehr nicht lebender Erbe des Vermächtnisses der Bannerträger der Freiheit aller Deutschen sein?

Wir wollen nicht, daß du, deutscher Arbeiter, und du, gläubiger Christ, als Opfer der Verhetzung unseren Toten untreu wirst und deine Zugehörigkeit zum deutschen Volkstum damit aufgibst. Nein, erst dann wird unser Glaube seine Vollendung, unser Sehnen seine Erfüllung finden, wenn sich auch die letzte schwielige Faust geöffnet hat und der letzte Zweifler an der gottgewollten unlösbaren Verbundenheit zwischen Religion und Volkstum sich in unsere Eidgenossenschaft eingliedert.

Ihr alle, die ihr innerlich euer Vaterland nicht verraten konntet, seid eingedenk, daß eine deutsche Mutter euch geboren hat, die, wie die kommenden Geschlechter, nur in deutscher Erde ihre letzte Ruhe finden kann.

In dieser denkwürdigen Stunde reichen wir allen deutschen Brüdern und Schwestern an der Saar im Bewußtsein unserer Zusammengehörigkeit die Hand. Wir schlagen ein. Wir fühlen den Pulsschlag des gleichen Blutes. Wir empfinden und wissen, was es heißt, daß nur in der Volksgemeinschaft Freiheit und Friede einer Nation verbürgt sind.

Das ist unser geschichtliches Bekenntnis, das wir um 13. Januar ablegen wollen vor aller Welt.

Wir wollen die Freiheit, wir wollen den Frieden. Die Freiheit der großen deutschen Nation ist der Friede der Welt.“

*

Gleichzeitig erläßt der Landesorganisationsleiter der Deutschen Front, Karl Brück, an die Mitglieder der Deutschen Front einen Aufruf, in dem er dankt für die beispiellose Disziplin, in der alle bisher ihre Pflicht getan haben. Es sei unter den gegebenen Umständen sehr schwer gewesen, zu zeigen, daß man Deutscher sei, trotzdem aber hätten alle Zeugnis abgelegt. Am Abstimmungstage, den die deutschen Saarländer seit 15 Jahren mit glühendem Herzen herbeigesehnt hätten, gelte es ganz besonders, Disziplin zu halten. „Und nicht nur morgen, sondern auch über das Morgen hinaus für die nächste Zeit müssen wir uns stets bewußt bleiben, daß wir hier auf dem Vorposten für Deutschland stehen und alles einzusetzen haben, um den Frieden zu fördern.“

Es wird dann an jedes Mitglied der Deutschen Front noch einmal appelliert, alles einzusetzen und alle Kraft anzuspannen und allen Anordnungen Folge zu leisten. Die Geschichte werde es einmal als das Höchste anrechnen, daß die deutschbewußten Saarländer in dieser bewunderungswürdigen Weise ihre Pflicht getan hätten.

Völkerrecht

Aufgaben und Ergebnisse der deutschen Forschung

H. H. **Berlin,** im Januar.

Eine besonders wichtige Aufgabe auf dem Gebiete der geistigen Kultur ist die wissenschaftliche Erforschung des Staats- und Völkerrechts. Es hat sich herausgestellt, daß solche rein wissenschaftliche Aufgabe auf den Universitäten allein nicht gelöst werden kann, denn dort ist die Heranbildung des juristischen Nachwuchses und dessen Einführung in das praktische Rechtsleben so dringlich, daß die stetige tiefer greifende Arbeit darunter leidet. So hat man im Dezember 1924 in Berlin das Institut für ausländisches öffentliches Recht und Völkerrecht unter Leitung des bekannten Völkerrechtlers Viktor Bruns gegründet, und es hat in den verflossenen zehn Jahren bereits an vielen Stellen unseres Rechtslebens seine Existenzberechtigung erwiesen.

Das Hauptmotiv für seine Gründung war die unübersichtliche und in vielem gerade für uns Deutsche so schwierige Lage der Nachkriegszeit: viele Verträge, besonders die Friedensverträge und alles, was sie mit sich zogen, alle aber voller Widersprüche, Auslegungsschwierigkeiten, ja Tücken und Fußangeln. Zu ihrer Bearbeitung, die unmittelbar aufs Gebiet des Politischen führt, bedarf es einer ständigen wissenschaftlichen Beobachtung. Dabei ergab sich die Schwierigkeit, daß es bei der großen Beanspruchung unseres Juristenstandes und auch bei dem gefühlsmäßigen Widerstand gegen eingehende Befassung mit ausländischem Recht und Völkerrecht an geschulten Kräften mangelte.

Unter öffentlichem Recht versteht man „im engeren Sinne“ das Staatsrecht, und das Institut beschränkt sich im wesentlichen Sinne darauf. Aber es muß freilich ständig die Nachbargebiete, das öffentliche Recht „im weiteren Sinne“ heranziehen. Im weiteren Sinne gehört zum öffentlichen Recht auch das Strafrecht, Straf- und Zivilprozeßrecht und Kirchenrecht. Diese Gebiete werden jedoch im Institut nur so weit berücksichtigt, wie sie völkerrechtliche Fragen mit klären helfen, also etwa wenn das Strafrecht eines Landes dessen staats- und völkerrechtlichen Auffassungen widerspiegelt.

In der Persönlichkeit des Leiters des Instituts, Prof. Viktor Bruns, ist in seltener Weise wissenschaftliche Theorie und praktische völkerrechtliche Tätigkeit vereinigt. In seiner Schrift „Der internationale Richter“ schreibt er: „Das Tragische am Richterberuf

Saarergebnisse Dienstag

Saarbrücken, 11. Januar.

Die Abstimmungskommission teilt mit: Aus technischen Gründen wird die Stimmzählung erst am Montag um 17 Uhr anfangen. Es ist vorgesehen, daß die Bekanntmachung des Ergebnisses frühestens am Dienstagmorgen 7 Uhr erfolgen wird. Es ist wahrscheinlich, daß das Ergebnis durch Rundfunk um 8 Uhr bekanntgegeben wird.

Richard Euringer

Gleichnisse der Politik

I.

Ein Kind fiel in den Mühlenbach. Da stürzte alles, was da war und Mann war, sich köpflings ins Wasser, es zu retten.

Nur einer blieb am Ufer stehen, verschränkte die Arme, und sagte: „Ja, sein Vater war ein Säufer.“

Und während die Männer in Angst sich plagten, das Kind zu finden, und selbst schier ertranken, stand er mit verschränkten Armen und sagte: „Ja, der Vater war ein Säufer“.

Und er sagte sogar die Wahrheit; denn der Vater war wirklich ein Säufer.

Aber es galt nicht, dies festzustellen, jetzt, da ein Rettungswerk zu tun war, sondern es galt, das Kind zu retten.

Und die Männer fischten es auch, knapp genug vorm Mühlenwehr, und hoben es keuchend aus den Fluten und retteten es und betteten es und erweckten ihm die Geister.

Der Mann mit den verschränkten Armen aber nickte und stand dabei als einzig Trockener und sagte: „Und nun seid ihr naß geworden.“

Und er sagte auch da die Wahrheit; denn sie waren tropfnaß geworden, und ihr Anzug blieb verdorben.

Aber es ging nicht darum, daß sie naß geworden waren, sondern daß sie das Kind gerettet.

Davon aber sagte der Mann nichts.

Und so gibt es heute Leute, die lügen nicht, bewahre, nicht! Aber sie sagen lauter Wahrheit, die jetzt nicht am Platze ist. Sie stellen lauter Dinge fest, unbeteiligt und unmenschlich, um die es nicht geht beim Rettungswerk. Und während die Männer ihr Leben wagen, das zu tun, was eben not tut, holen sie Tatsachen hervor, die zwar nicht zu leugnen sind, die aber ganz belanglos sind für die Taten, die zu tun sind.

Und sie verschränken die Arme dabei und nicken und lächeln, und bleiben trocken. Und so fühlen sie sich weise.

Und sie sind doch nur Narren der Wahrheit; denn sie verwechseln Tatsachen mit den Taten, die zu tun sind. Und obendrein sind sie doch noch Lügner; denn sie leugnen, auch wo sie nicht lügen.

Man müßte sie an den Pranger stellen, mit der Zunge aus dem Hals!

*

Es gibt Sterne, die blinkern prächtig, die flimmern und blinzeln und spielen mit Lichtern wie nur irgendein Himmelsgestirn. Und doch sind sie längst erloschen.

Ihr Leben ist tot. Sie senden nicht mehr. Es reist nur ihr Licht noch, es rieselt nieder bis der letzte Strahl vergeistet ist.

So gibt es Mächte und Institutionen und glänzende „Sterne erster Größe“, die gleißen noch und blitzen und blinzeln und sonnen sich noch. Und sie sind doch längst erloschen. Sie sind tot, sind nicht mehr da, sind schon aufgelöst ins Ganze, nur ihr Glanz verglitzert noch.

Tatsächlich, sie glitzern noch. Wahrheit bleibt nur, daß sie tot sind.

*

Ein Fluß geht durch ein Trichterloch. Nur braucht er Zeit, hindurchzufließen.

Ein Meer geht durch ein Trichterloch. Nur braucht es Zeit, hindurchzuströmen. Es muß sich bequemen, wie ein Fluß, nein wie ein Bach, nein wie ein Bächlein, wie ein Rinnsal hindurchzurinnen.

Da hilft alles Drängen nichts. Das Drängen wirft Wirbel, der Trichter verschluckt sich, der Strahl setzt aus; denn so ein Trichter faßt nicht mehr im Augenblick, als denn ruhig rinnend durchrinnt.

Und da drängen nun die Leute, an allen Stellen, an den Arbeitsbeschaffungsstellen, an den Wohlfahrts- und Prüfungsstellen, an den Sichtungs- und Schlichtungsstellen, überall drängen sie — unvernünftig — und meinen, es könnte ein Strom von Arbeit, ein Meer von Arbeit, auf einen Andrang bewältigt werden.

Und so halten sie nur den Fluß, den ruhigen Fluß der Arbeit auf mit ihrer wilden Ungeduld, und verwirren nur den Ablauf.

*

Da der Krieg verloren war, hockten wir, jeder in seinem Winkel, und dachten der Zeit, da wir Männer gewesen, Kameraden und Soldaten, und seufzten und sagten: „Das ist nun hin. Krieg ist schrecklich und entsetzlich. Und doch war der Kampf das beste.“

Und so hockten wir im Winkel, hingen unsern Taten nach, ganz als ob nichts mehr zu tun sei.

Und die Schieber waren rührig. Die Verschacherer waren rührig. Die Verräter waren rührig. Und sie räuberten das Land aus. Und sie plünderten die Aecker und verhetzten Menschenmassen und zerstörten alles Leben.

Und wir hockten in unserm Winkel. Und träumten vom Kampf und sagten seufzend: „Ach, der Kampf war doch das beste.“

Bis uns Adolf Hitler weckte. Und dann tat er, was zu tun war.

Und nun nach dem großen Sieg hockt da wieder solch ein Kämpfer und macht schlapp und seufzt und sagt: „Ach, der Kampf war doch das beste.“

Und er murrt in seinem Winkel.

Und er sieht nicht, was zu tun ist. Und er denkt an seine Taten und er pocht auf seine Kämpfe, statt nun Kamerad zu sein und Soldat für alle Zeiten, und ein Mann im Volk der Mannschaft, wachsam, wie der Führer wacht, und so strebsam, wie die Streber.

Kulturelle Streiflichter

Ob Shaw bald auswandert?

Die „Prawda“, eines der führenden Blätter Rußlands, veröffentlichte in ihrer Neujahrsnummer die Antwort, die Bernard Shaw auf eine Frage nach den Aussichten der kulturellen Weltentwicklung im Jahre 1935 gegeben hat: „Die Kultur hat hier überhaupt keine Zukunft mehr. Wir leben von der Reputation der Vorkriegszeit. Die Rettung der Zivilisation erwarten wir von Rußland.“ — Was kann man von einem Mann mit solch schönem Bart anders erwarten?

Skandal in einem Pariser Theater

Im Theater Albert I. kam es am Donnerstagabend zu einem Skandal. Der Vierakter des belgischen Dramatikers Hermann Gregoire „Hana“ sollte uraufgeführt werden. Die Hauptdarsteller und der Autor hatten um eine Verschiebung dieser Aufführung gebeten, weil die Rollen noch nicht genügend einstudiert seien. Nichtsdestoweniger hatte die Theaterleitung das Stück auf den Spielplan gesetzt. Als der Vorhang aufging, gaben der Hauptdarsteller und der Autor vor dem zahlreich erschienenen Publikum und der Kritik Erklärungen ab, die zu einem heftigen Redduell mit dem Theaterdirektor führten und fast in Tätlichkeiten ausgeartet wären. Nur mühsam konnte die Ruhe wieder hergestellt werden. Das Stück wurde nicht gespielt. Die Angelegenheit wird nicht nur ein gerichtliches Nachspiel haben, sondern wahrscheinlich auch zu einem Duell zwischen dem belgischen Autor und dem Theaterdirektor führen, die auf der Bühne ihre Karten austauschten. — Mehr Theater kann man gar nicht verlangen! (Die Red.)

Gieseking über Marianne Kraßmann

(Eine wertvolle Ergänzung unseres kürzlichen Berichts)

Vor etwa drei Jahren war es, als ich von einigen Bremer Musikfreunden gebeten wurde, eine junge Klavierspielerin anzuhören und ihre Leistungen zu begutachten. Diese Bitte, die wohl jedem konzertierenden Künstler unendlich oft vorgetragen wird, war nichts Außergewöhnliches — wie oft schon hatten mir in den verschiedensten Ländern mehr oder weniger zitternde Klavierstudenten mehr oder weniger (leider meist letzteres!) gut vorgespielt.

Sobald ich also von einer Reise zurück war, wurde eine Zeit vereinbart, und ein langer, schüchterner und natürlich lampenfieberbefallener Backfisch erschien zum Vorspielen. Meine Erwartungen waren demgemäß auf ein gutbürgerlich-wohlerzogenes Klavierspiel von norddeutscher Kühle eingestellt. Doch beim ersten Kreisendo kam die Ueberraschung. Ein Sturm brach über meinen Flügel herein, die scheinbar so sanfte Bremerin entwickelte ein Temperament, das freilich noch sehr ungebändigt war, aber eine ganz seltene musikalische Begabung erkennen ließ.

Heute freue ich mich, daß, nachdem Marianne Kraßmann unter der meisterlichen Anleitung von Karl Leimer einige Jahre eifrig gearbeitet hat, meine günstigen Voraussagen voll in Erfüllung gehen und die junge Künstlerin auf dem besten Wege ist, sich einen Platz in der ersten Reihe der deutschen Pianistinnen zu erringen.

Nach geradezu sensationellen Erfolgen in Bremen und Hamburg wird sie am 7. Januar im Abonnementskonzert in Hannover das Klavierkonzert b-Moll von Tschaikowsky spielen, das ihr Gelegenheit geben wird, ihr musikalisches Temperament und ihre virtuose Technik voll zu zeigen.

Ich wünsche meiner jungen Kollegin herzliches Hals- und Beinbruch und den hannoverschen Musikfreunden viel Vergnügen.

bleibt, daß er in dem Kampf des Rechts gegen die ungerechte Satzung Vollstrecker dieser sein muß und jenes nicht aus seinen Fesseln lösen darf. Den Neubau dieser Rechtsordnung muß er anderen überlassen; dem Politiker bleibt die höchste Aufgabe, den Kampf um das Recht und gegen die ungerechte Satzung zu führen, damit die Gerechtigkeit ihre Verwirklichung findet."

Bruns sucht überhaupt die Fragen um Recht und Politik immer mehr zu klären. So hat er in seiner Schrift „Völkerrecht und Politik" die Grenzen in einer Weise abgesteckt, wie sie ernster juristischer Gewissenhaftigkeit und lebendigem deutschen Empfinden gerecht wird. Ein wirklicher Kenner aller einschlagigen Fragen kommt so auf Grund rechtlicher Gedankengänge zu einer Ansicht, wie wir sie gelegentlich alle besahen: „Die Satzung eines Bundes der Staaten ist nur dann eine Friedensordnung, wenn sie wirksame Vorsorge dafür trifft, daß jedem Staat das gleiche Recht auf Leben und Bewegungsfreiheit gesichert ist."

Professor Bruns steht gerade in diesen entscheidungsvollen Tagen im Kampfe um das internationale Recht an erster Stelle. Hat er doch in der Saarfrage ein Memorandum und eine größere juristische Abhandlung ausgearbeitet.

Letzte Schikanen an der Saar

(Fortsetzung von Seite 1)

In Saarbrücken selbst sind die Straßen bereits in den Vormittagsstunden wieder verstopft. Doppelte Polizeiposten regeln an den Kreuzungen den Verkehr. Im Gewühl der Menschenmenge sieht man die deutschen und französischen Tonfilmoperateure auf den Dächern ihrer Automobile kilometerweise die Zelluloidstreifen abdrehen. Alles ist nervös und fragt nicht ohne Grund, weshalb in diesem starken Verkehr noch alle zwanzig Meter vier oder fünf Polizeibeamte zu Pferde postiert sind, sind doch gar keine Anzeichen für Unruhen vorhanden.

Sodann konnte man am Freitag noch eine bemerkenswerte und äußerst aufschlußreiche Beobachtung machen: Ungefähr zwanzig Möbelwagen aus Luxemburg (erkenntlich durch die Aufschriften) standen in der Hauptstraße und wurden beladen. Merkwürdig, daß jedes Haus, vor dem ein solcher Wagen stand, auch Schilder mit jüdischen Namen aufwies. Emigrantendämmerung? Es hat den Anschein, als ob von den Statusquolern nunmehr endgültig die Parole: „Rette sich wer kann!" herausgegeben worden ist und der Auszug der Kinder Israels aus dem Saargebiet mit beschleunigtem Tempo beginnt.

Gestern abend haben wir einen kleinen Abstecher in das Theaterkaffee, den Treffpunkt der Emigranten, gemacht, um uns einmal nach dem Befinden einiger „Prominenter" zu erkundigen. Aber die „Größen" waren schon ziemlich alle weg. An der Bar saß der ehemalige „Vorwärts"-Redakteur Viktor Schiff und trank einen Cocktail nach dem andern — wahrscheinlich aus Sorge darüber, wo er nun sein Domizil aufschlagen soll, da so Frankreich auch keinen allzu großen Wert auf Emigranten legt. Der Jude Dr. Thalheim, ehemals Besitzer des „Düsseldorfer Lokal-Anzeigers", saß nicht gerade als „Hahn im Korbe", im Kreise einiger stark nach Coty-Erzeugnissen duftender Jüdinnen. Der Besitzer des Lokals trägt sich gleichfalls bereits mit dem Gedanken der Auswanderung. Die Kapelle ist schon von fünf auf zwei Mann abgebaut, die Garderobe besteht nur noch aus einigen Brettern und Latten. Aber die Preise, die haben noch keinen Abbau erfahren. Wie sollte man das auch schließlich von einem wüchsigen Juden anders erwarten können. Er prellt seine Glaubensgenossen eben bis zur letzten Minute.

Auch in den Spalten der saarländischen Presse kommt zum Ausdruck, daß der Abstimmungskampf seinen Höhepunkt erreicht hat. Während die deutschen Blätter in jedem Satz zur Disziplin und Ruhe auffordern, übertreffen sich die Truderzeugnisse der Emigranten und Separatisten gegenseitig an Provokationen, Lügen und Verleumdungen. Die Redakteure der kommunistischen „Arbeiter-Zeitung" scheinen noch zu guter Letzt ein Opfer des Größenwahnsinns geworden zu sein, denn als Schlagzeile setzen sie heute ihren Lesern vor: „In zwei Tagen wird Hitler vernichtend geschlagen!" Man lacht über so viel Blödheit.

Am Sonnabend treffen ab 9.18 morgens in Abständen von wenigen Minuten die Sonderzüge mit den Abstimmungsberechtigten aus dem Reiche ein, und dann handelt es sich nur noch um Stunden bis zu dem gewaltigen Bekenntnis der Saarbevölkerung für die Heimat — für Deutschland!

Matz Brauns letzter Krampf

Der Separatistenhäuptling verlangt Verschiebung der Abstimmung

Saarbrücken, 11. Januar.

Nachdem alle Provokationsversuche der kläglichen Reste der Status-quo-Front an der Disziplinertheit der deutschbewußten Saarbevölkerung gescheitert sind und die deutsche Front rechtzeitig hinter den berüchtigten Trick gekommen ist, am Sonntag die Besitzer der Einheitsfront aus den Wahlvorständen herauszuziehen und auch alle anderen Sabotageversuche rechtzeitig erkannt werden konnten, ist Matz Braun, der separatistische Häuptling, nunmehr am Freitagnachmittag auf einen ganz besonderen Krampf verfallen. Er hat in der Druckerei seiner „Volksstimme", nachdem etwa 200 Exemplare gedruckt waren, eigenhändig die Maschinen anhalten lassen, hat diese Druckerei ausgemacht, Talglichte aufgestellt und dann die gesamte ausländische Presse in seine Druckerei geführt. Dort hielt er eine große Rede, in der er erklärte, daß die Fachschriften ihm den Strom gesperrt hätten und daß das ein Eingreifen in die Wahlfreiheit bedeute. Angeblich dieses angeblichen Terrors der Deutschen Front werde er nunmehr eine Verschiebung der Abstimmung beantragen und dringend fordern. Eine Nachfrage beim Oberbürgermeister Neitzel ergab sofort, daß von einer Stromsperrung keine Rede sein konnte und die Stromlieferung an die „Volksstimme" vollkommen in Ordnung war. Es ergab sich dann ganz deutlich, daß das angebliche Versagen der Stromlieferung auf Vorgänge innerhalb der „Volksstimme"-Druckerei zurückzuführen ist. Da sich aber der angebliche Sabotageakt ausgerechnet zehn Minuten nach Beginn des Druckes der Zeitung ereignet haben soll, als die gesamte sozialdemokratische Belegschaft anwesend war, kann sowieso von einem Eingreifen der Deutschen Front oder ihrer Mitglieder keine Rede sein.

Es konnte also der neue Krampfversuch des Herrn Matz Braun sehr schnell entlarvt werden. Herr Braun hat seine sonst nachmittags um 5 Uhr erscheinende „Volksstimme" abends um 10 Uhr noch drucken und herausgeben lassen, nachdem sein Krampfversuch gescheitert war.

Er hat daraufhin noch am Abend einen neuen Versuch unternommen, und zwar hat er der ausländischen Presse einen angeblichen Kontrollzettel überreicht, den jedes Mitglied der Deutschen Front erhalten haben soll und den es nach erfolgter Wahl dem Blockwart abzuliefern hätte. Durch diesen Kontrollzettel soll nun angeblich abermals die Geheimhaltung der Wahl beeinflußt sein, und in seinem panischen Schrecken vor der Wahl versucht er nunmehr erneut, mit dieser Begründung — wie er wenigstens ausländischen Journalisten erzählte — eine Verschiebung der Wahl zu erzielen.

Matz Braun veröffentlicht ferner in seiner „Volksstimme" einen langen Artikel mit der Ueberschrift „Rückgliederung bedeutet Wirtschaftstod", den die Mitinhaberin der Neunkirchener Hütte, Gräfin Sierstorpf, verloren haben soll. Wie eine Anfrage ergibt, ist auch dieser angebliche Bericht restlos gefälscht. Gräfin Sierstorpf hat niemals einen derartigen Bericht gesehen und auch nicht verloren. Im übrigen kann als Kronzeuge gegen diesen Bericht am besten Herr Matz Braun selbst angeführt werden, der in seinem heute verbreiteten Artikel aus dem Jahre 1929 genau das Gegenteil behauptete.

„Die Rechte der Saarbeamten bleiben gewahrt"

Dr. Frick an den Reichsbund Deutscher Beamten — Pg. Reef an den Beamtenbund des Saargebietes

Berlin, 11. Januar.

Der Reichs- und preußische Minister des Innern, Dr. Frick, hat an den Reichsbund der Deutschen Beamten folgendes Schreiben gerichtet:

Aus Anlaß der Veröffentlichung im „Temps" vom 9. Januar d. J. und weiterer Notizen in der Saarpresse haben Sie namens der Saarbeamtenschaft den Wunsch ausgesprochen, eine klare Zusicherung der deutschen Regierung dahin zu erhalten, daß die Rechte der deutschgesinnten Beamten im Saargebiet restlos gewahrt würden. Die Dauer der Verhandlungen in Wiesbaden hat zu Zweifeln Anlaß gegeben, ob ihr Ergebnis den berechtigten Interessen der deutschen Beamtenschaft gerecht werde.

Wenn die deutsche Regierung auch auf Grund der von den beiderseitigen Delegationen getroffenen Vereinbarung zur Zeit über das Ergebnis der Verhandlungen nichts verlautbaren will, so kann sie doch mit voller Deutlichkeit erklären, daß selbstverständlich jeder deutsche Beamte im Saargebiet nach der Rückgliederung unter voller Wahrung seiner Rechte in sein Vaterland wieder aufgenommen werden wird.

Mit Heil Hitler!

gez.: Dr. Frick.

*

Der Reichswalter des Reichsbundes der Deutschen Beamten, Pg. Hermann Reef, hat an den Beamtenbund des Saargebietes in Saarbrücken ein Schreiben gerichtet, in dem er im Zusammenhang mit dem vom Reichs- und preußischen Minister des Innern, Frick, an den Reichsbund der Deutschen Beamten gerichteten und von uns bereits veröffentlichten Schreiben über die Wahrung der Rechte der deutschen Saarbeamten folgenden Aufruf an die saarländische Beamtenschaft erläßt:

Meine lieben Berufskameraden an der Saar! Nur noch zwei Tage, bevor ihr als Männer und Frauen deutschen Charakters eure Stimmen geschlossen für Deutschland abgebt. Wir hoffen mit euch aus ganzem Herzen, daß es gelingt, die Formalitäten in kürzester Frist abzuwickeln, die nach dem Versailler Diktat der tatsächlichen Wiedervereinigung leider noch vorausgehen. Ihr ward in eurem Fühlen, Denken und Handeln immer bei uns, wie das ganze Deutschland in den langen Jahren der Trennung stets bei den treudeutschen Brüdern und Schwestern an der Saar war. Heil Hitler! gez. Reef.

Konferenz der Kleinen Entente

Befriedigung über das Ergebnis der römischen Verhandlungen

Belgrad, 11. Januar.

Wie aus Laibach berichtet wird, hat gegen 10 Uhr die Besprechung der Kleinen Entente im Salonwagen des südslawischen Ministerpräsidenten und Außenministers Jeftitsch begonnen.

Die außerordentliche Konferenz der Kleinen Entente wurde bereits am Nachmittag beendet. Der tschechoslowakische Außenminister Dr. Benesch und der rumänische Außenminister Titulescu sind um 17 Uhr nach Genf abgereist. Der südslawische Ministerpräsident und Außenminister Jeftitsch fuhr nach Belgrad zurück, um am Sonnabend dem Ministerrat Bericht über den Verlauf der Verhandlungen zu erstatten.

Ueber die Konferenz wurde eine amtliche Erklärung herausgegeben, die folgenden Wortlaut hat:

Der ständige Rat der Kleinen Entente trat Freitag unter dem Vorsitz des rumänischen Außenministers Titulescu zu einer Konferenz zusammen. Den Hauptgegenstand der Beratungen bildete die Beurteilung des in Rom vereinbarten Abkommens zwischen Frankreich und Italien sowie die Festlegung der gemeinsamen Haltung, die die Kleine Entente in dieser Angelegenheit einnehmen wird. Die drei Außenminister drückten ihre Befriedigung über die Ergebnisse aus, die in den Verhandlungen zwischen Mussolini und Laval erzielt wurden und vertraten die Auffassung, daß diese geeignet sind, den Frieden zu fördern und die Organisation des Friedens zu stärken. Die drei Außenminister faßten den Beschluß, mit allen interessierten Mächten bezüglich der praktischen Anwendung des römischen Abkommens zusammenzuarbeiten. Sie glauben, zugleich auf diese Weise am besten ihre nationalen Interessen, ebenso wie die Interessen der Allgemeinheit, sicherzustellen, die durch die Kleine Entente stets verteidigt wurden.

Militärische Bewachung der Wahlurnen

Saarbrücken, 11. Januar

Der englische Generalstab ließ am Freitagvormittag durch den Major Henchley Cooke einen Pressempfang veranstalten, um die Presse über die Verwendung der englischen Truppen am Abstimmungstag zu unterrichten.

Danach wird nach Beendigung der Wahl ein Teil der Truppen die Begleitung der Urnen nach Saarbrücken übernehmen. Die Urnen werden mit Lastwagen und mit vier Sonderzügen nach Saarbrücken befördert werden. Diese Transporte werden gleichfalls von Truppen begleitet sein. Die Begleitung der Urnen aus den einzelnen Bezirken des Saargebietes übernehmen jeweils die dort stationierten Truppen.

Der englische Generalstabsoffizier betonte besonders, daß die Truppen in keiner Weise als eine Drohung aufzufassen seien und tatsächlich nur dann eingesetzt werden würden, wenn Unordnung entstände, mit der die Polizei nicht fertig würde. Die Truppen könnten nur auf Anordnung entweder der internationalen Polizeioffiziere oder der Landräte in Verbindung mit der Direktion des Innern der Regierungskommission angefordert werden. Es wurde besonders darauf hingewiesen, daß die Truppen bis jetzt gegen. So kann und wird der Deutsche im Reich noch einmal am Vorabend des Abstimmungskampfes tätig mitwirken, dem Gedanken der völkischen Einheit zu dienen.

Heute Tag des Buches „Unsere Saar"

Berlin, 11. Januar.

Eine bleibende Erinnerung von geschichtlichem Wert ist für jeden Deutschen das Jahrbuch 1935 „Unsere Saar", das von den Mitgliedern des VDA. am 12. Januar in allen deutschen Orten öffentlich zum Preise von einer Mark verkauft wird. Der Reinertrag dieses Vertriebes fließt dem Winterhilfswerk an der Saar zu. Am Vorabend des Abstimmungstages bekennt sich das Reich zur Saar, wie sich die Saar Sonntag zum Reich bekennen wird.

„Unsere Saar" enthält alles Wissenswerte aus den verschiedensten Teilgebieten des Lebens an der Saar und stellt mit seinen sachmännischen Beiträgen und seinen Bildern ein wertvolles Dokument dar. Sehr vielen Deutschen dürfte es ein inneres Bedürfnis sein, dieses Dokument zum Gedenken an die geschichtlich so bedeutsamen Tage der Saarabstimmung zu erwerben und dadurch zugleich ihrem Mitempfinden mit den Saarbrüdern durch die Tat Ausdruck zu geben.

In Bremerhaven

Bremerhaven, 11. Januar.

Am Freitagmorgen trafen mit dem Schnelldampfer „Europa" fahrplanmäßig die letzten Saardeutschen aus Ueberseze — etwa 100 Abstimmungsberechtigte aus Nordamerika — in Bremerhaven ein. Auf der Columbus-Kaje in Bremerhaven zum Empfang Ehrenstürme der hatten sich zum Empfang Ehrenstürme der Marine-Standarte, Abordnungen der NS.-Frauenschaft, der Hitlerjugend, des BDM. und weiterer Gliederungen, ferner mehrere Schulklassen und eine große Anzahl von Einwohnern eingefunden. Während die übrigen Fahrgäste von Bord gingen, wurden die Saardeutschen im Namen der Reichsregierung von Gauprogandaleiter Schmunsees-Harburg und anschließend von Kreisleiter Kühn namens der Kreisleitung Wesermünde der NSDAP. auf deutschem Boden herzlich begrüßt. Ein Saardeutscher dankte für den freundlichen Empfang. Die Ueberseee-Saardeutschen fuhren um 12.10 Uhr mit dem fahrplanmäßigen Zuge vom Columbus-Bahnhof über Bremen und Osnabrück nach Saarbrücken weiter.

Drei Millionen Mark Saarhilfe

zum Ausgleich französischer Kreditrückziehungen

Berlin, 11. Januar.

Die öffentlich-rechtlichen Versicherungsanstalten stellen dem Saargebiet eine Saarhilfe in Höhe von drei Millionen Reichsmark zur Verfügung, und zwar kommt diese Saarhilfe über die Deutsche Giro-Zentrale, Zweiganstalt Köln, und die Bayerische Gemeindebank, München, zur Verteilung.

Mit Rücksicht darauf, daß sieben Achtel des Saargebietes preußisch und ein Achtel bayerisch ist, wird der Betrag mit 2,625 Millionen Reichsmark über die Köln-Zweiganstalt der Deutschen Giro-Zentrale an den preußischen Teil und mit 375 000 Reichsmark an den bayerisch-pfälzischen Teil des Saargebietes gewährt. Die Aufbringung der Saarhilfe erfolgt von allen Provinzen der öffentlich-rechtlichen Versicherungsanstalten. Rückzahlbar ist der Kredit in zehn Jahren. Der gesamte Kredit ist dazu bestimmt, von französischer Seite erfolgende Kreditrückziehungen auszugleichen und zu ersetzen. Der letzte Darlehensnehmer soll nicht mehr bezahlen als 4,5 v. H. für Realkredit, bzw. 5 v. H. Personalkredit.

Zuchthausstrafe für Paßfälscher

Berlin, 11. Januar.

Nach dreitägiger Verhandlung verkündete der Zweite Senat des Volksgerichts heute das Urteil gegen die Mitglieder und Mitarbeiter der roten Paßfälscherzentrale in Berlin. Wegen Vorbereitung zum Hochverrat in Tateinheit mit schwerer Urkundenfälschung und anderen Straftaten erhielten der 37jährige Richard Großkopf und der 32jährige Karl Wiehn je 9 Jahre Zuchthaus, der 37jährige Paul Eggert und der 49jährige Walter Benzmann je 8 Jahre Zuchthaus und der 37jährige Bruno Schultz 7 Jahre Zuchthaus. Auf diese Strafen wird die erlittene Untersuchungshaft in Höhe von einem Jahr bis zu einem Jahr 8 Monaten angerechnet. Bei den beiden weiblichen Mitangeklagten wurde dagegen das Verfahren auf Grund der Amnestie eingestellt.

Der belgische Minister von Cauwelaert zurückgetreten. Aus Brüssel wird gemeldet: Der Minister für öffentliche Arbeiten, Landwirtschaft und Mittelstand, van Cauwelaert, hat seinen Rücktritt eingereicht.

Druck und Verlag: NS.-Gauverlag Weser-Ems Zweigniederlassung Bremen. Verlag der Bremer Zeitung. Verlagsdirektor: Dr. Martin Nebe, Bremen. Hauptschriftleiter i. V.: Rudolf Müller, Chef vom Dienst: Kurt Teege, Verantwortlich für Außenpolitik: Rudolf Müller; für Innenpolitik: Kurt Teege; für Wirtschaftspolitik, Handel und Schiffahrt: Dr. H. Heinrich Brinkmann; für Bremisches und Allgemeines: Heinz Tischer; für Kulturpolitik und Unterhaltung: Bernhard Rehmildt; für Sport: Kurt Teege; für Provinz und Schulfunk: Rudolf Meyer; sämtlich in Bremen.

Verantwortlicher Anzeigenleiter: Hans Behm, Bremen. Gültig ab 1. Oktober 1934 Preisliste Nr. 2. Durchschnittsauflagen aller im NS. Gauverlag Weser-Ems G. m. b. H. Oldenburg i. O., Gottorpstraße 19. Fernsprecher 5353/54. Verlagsdirektor: Hugo Köhler, Oldenburg i. O., erscheinenden nationalsozialistischen Tageszeitungen:
1. Bremer Zeitung, Bremen . . . D.-A. XII. 34: 24 017
2. Oldenburgische Staatszeitung D.-A. XII. 34: 22 334
3. Ostfries. Tageszeitung, Emden D.-A. XII. 34: 13 641

D.-A. XII. 34: 70 892

Staatstheater

Wagners Ring — „Das Rheingold"

Nun sind es schon Jahrzehnte, daß alle größeren deutschen Opernhäuser es für ihre Pflicht erachten, in jeder Spielzeit Wagners gewaltiges Musik-Drama „Der Ring des Nibelungen" aufzuführen. Allein, eine Ehrenpflicht wird diese Ueberlieferungsleistung der deutschen Theater erst in dem Augenblick, da man das Werk auch mit heimischen, eigenen Kräften inszenieren kann und will. Erst das gereicht einem Theater, das den Anspruch auf die Stellung eines Kultur- und Kunst-Instituts erfüllen kann, darf und soll, zur Ehre. Gerade der Ring ist keine Star-Domäne — er ist aber auch kein Tummelplatz für Experimente mit forcierten Mittelmäßigkeiten. Die Vorabend-Feierstimmung der „Rheingold"-Tragödie erträgt am wenigsten die Ablenkung des Publikums von der Gesamtwirkung des „Gesamtkunstwerks" auf Star-Leistungen, denn Sensationen trüben innerliche Beteiligung an echter Feierlichkeit.

Der Eindruck der Walküre-Inszenierung dieser Spielzeit und der der Rheingold-Inszenierung in der Spielzeit 1933/34 ist zu stark gewesen, als daß man nicht mit den höchsten Erwartungen dem Vorabend hätte entgegensehen dürfen. Wenn Intendant Dr. Becker solche berechtigten hohen Publikumserwartungen erfüllen, ja, wenn er sie übertreffen wollte, dann mußte er sich der letzten Leistungsmöglichkeiten seines Hauses nicht nur bewußt sein, er mußte wissen, wie und wo er sie ein- und ansetzte. Im Anfang war wohl das Bild. Aber war nicht doch die Musik Ausgangspunkt der Regie? Oder etwa gar das Wort, dem ja Richard Wagner selbst viel mehr Bedeutung beigemessen hat, als die allzuguten Freunde seines Werkes wahrhaben wollen? Vor dieser Geschlossenheit und stilistisch einheitlichen Inszenierungsleistung werden alle Versuche, dem Stilwillen Dr. Beckers nachzuspüren, zu Stingebungen von nachhinein. Selten erreicht eine künstlerische Interpretation mit den Elementen des Theaters, angefangen bei mechanischen Mitteln wie das Licht bis hinauf zu den persönlich feinsten Schwankungen der Solisten eine solche bewundernswürdige Einheitlichkeit, und da bleibt nur übrig, wenigstens die stärksten Eindrücke hervorzuheben.

Bekanntlich lauern immer wieder „in der Tiefe des Rheins" die Klippen, die das ganze Bild verkitschen können durch jene Aquarienstimmung, die einmal einem berüchtigt gewordenen Regensenten und Gegner Richard Wagners zu seiner ebenso berüchtigten Entgleisung über die Rheintöchterszene veranlaßt hat. Nun, dieses Bild war weit entfernt von allen Niedlichkeiten, weil man die Romantik nicht übertrieben hatte. Straff und ernst ist auch der Blick des Zuschauers unaufdringlich bannende Rahmen der „unterirdischen Klüfte Nibelheims". Mit fahlen und kühlen Farben erfüllte man das Bild für die zweite und vierte Szene, so daß den vorgeschichtlichen Mythengestalten der Götter ein realistischer Hintergrund gegeben war. Wie man allerdings mit Beleichtungsabtönungen erreicht, daß Stimmungen aus der Orchestersprache weder wiederholt noch unkünstlerisch unterstrichen, sondern erhöht werden durch eine kontrastierende Abschwächung, das bleibt ein Geheimnis Dr. Beckers. — Ueberzeugend strenge Ueberlieferungstreue hat die Besetzung verpflichtet, sich um die Deutlichkeit des Worts zu bemühen. So erreichte die Spielleitung eine Dar- und Klarstellung des Tragischen, wie sie in diesem Maße nicht einmal jedem Schauspiel-Regisseur im klassischen Drama glückt. Bis auf unwesentliche Augenblicke in der Rheintöchterszene — Maria Bertazzoni, Elisabeth Michold, Margarethe Herbst sind die Rheintöchter, Margarethe Herbst hat außerdem noch die Partie der Erda übernommen — geht kein Wort verloren. Man ist nicht auf seine Textbuchkenntnis angewiesen.

Besonders klar sind die tragenden Rollen. Das edle Gleichmaß des Ensemblespiels, das selbstverständliche Einander-Zuspielen, das nur durch gemeinsame Erfahrungen zu erarbeiten ist, die Gelassenheit der Haltung, das durchweg ruhige und verhaltene, gemessene Pathos . . . alles das gestattet kein Abwägen der Leistungen, keinen Vergleich der Kräfte. Das Ensemblespiel ist geradezu verblüffend. Die Besetzung würde wie eine Wagner-Reisegesellschaft wirken, wenn auch nur der Schimmer des Routinespielers zu spüren wäre. Aber weil man nicht auf Routine aus ist, wird die Aufführung eben das Ensemble-Wunder, das man nur abschwächt, wenn man bei Einzelleistungen verweilt. Was für eine geschlossene Gruppe die Götter Wotan (Egmont Koch), Donner (Otto Reitmayr), Froh (Hans Gleixner), der pantomimisch bewegliche Loge (Karl Ostertag), Frika (Grete Pense) und die etwas zurücktretende Freia (Traute Rohne)! Wie prächtig mäßig und aufeinander eingestimmt Willy Kaipers Fasolt und Fritz Schweinsbergs Fafner! Die Nibelungen sangen Walter Wenzlawski und Erich Witte. Auf Erich Wittes Mime bedarf es eines besonderen Hinweises, weil diese junge bremische Kraft in sehr kurzer Zeit dank der pädagogischen Regiearbeit im Hause zu einem leistungsfähigen Buffo herangewachsen ist, der sich des auf ihn gesetzten Vertrauens auch in dieser Rolle wieder würdig erwies.

Zum ersten Male dirigierte in Bremen Generalmusikdirektor Walter Beck das Rheingold. So etwas wie „Regie"-Kunst läßt auch hier alle Einzelheiten zurücktreten. Immer wieder wird das Orchester zu Leistungen mit- und herausgerissen, die uns fragen lassen, wo denn nun eigentlich die Grenze dieser Künstlerschar liegen mag. Ein beruhigendes Gefühl der Sicherheit muß den Solisten auf der Bühne die Einsatztechnik Becks geben. Die Gliederung des Werks, die klare Herauskristallisierung der Motive und ihre plastische Darstellung geschieht in einer zusammenfassenden und umspannenden Linienführung bis hin zum Höhepunkt, zu dem im Partiturbild die Takte um das Motiv des Regenbogens und um die Schwertjanfare wurden. Im weiheerfüllten Hause war hier die Spannung bis zum Höhepunkt gesteigert. Daß sie sich in brausenden Beifallskundgebungen für die Solisten, für Intendant Dr. Becker und für Generalmusikdirektor Walter Beck und sein Orchester auslöste, war zu erwarten. Wenn die begeisterten und dankbaren Zuhörer ihre Dankbarkeit bewiesen, indem sie für die Aufführung werben, würde die Rheingold-Aufführung soviel ausverkaufte Häuser haben, wie sie verdient hat. —ssc—

„Spielereien einer Kaiserin"

Zum Agnes Straub-Gastspiel im Schauspielhaus

„Wie muß man schreien in die taube Welt", würde mit seiner Katharina der Dichter Max Dauthendey, der noch kurz vor Weltkriegsende fern in Java nach der Heimat sich verzehrend stark, auch heute wieder ausgerufen haben, hätte er das Berliner Tageblatt von 1934 und andere Organe oder gar Literaturgeschichten über seine „Spielereien" zur Hand genommen. „Roh", „ungeschliffen", „banal", „Verse, die jede sprachliche Bildkraft aufgeben" (i. oben), „barbarische Leidenschaften", „Taktlosigkeiten" sind das wenigste. — „nicht die Spur von einem dramatischen Gehalt", „dramatische Biographie" so geht es weiter. Dieselben Blätter, die Jahre hindurch mit dem falschen Pathos auch das echte im Schauspieler abgetötet und damit noch auf lange hinaus die Bildung einer zeitgemäßen gehobenen Bühnensprache verbaut haben, sie suchen noch immer Gefühl, wo sie es nur gerade merken, abzutöten. Weil man selbst Gefühl nicht mehr erleben konnte, wurde diese Kraft des Herzens ironisiert und lächerlich gemacht und das nannte man dann „die neue Sachlichkeit". Diese Sachlichkeit, die uns diese rationale verstandeskühle routinierte auch heute noch die Mehrheit für sich habende Schauspielkunst besserte, statt einer dartellerischen Kraft, die aus Herzblut schafft und wirkt. Vergessen wir nicht: je mehr der Schauspielerstand verbürgerlichte, desto phantasieärmer, desto „vernünftiger" ist er auch geworden! Herz und Gemüt, auch auf der Bühne, brauchen wir aber wie trocken Brot! — Nein, wir tragen wieder Herz, Herr Klassiktöter Ihering, allerdings nicht das Kitschherz der Marlene Dietrich! — und echtes Gefühl, wo wir es finden, lassen wir uns nicht verekeln.

Hier wäre kein Dichter, kein Dramatiker am Werk gewesen? Ach ja, Max Dauthendey ist nun einmal als Lyriker, als Epos („Acht Gesichter am Bivalee", „Raubmenschen") abgestempelt und darum — es lebe das Jahrhundert der Schablone! — darum kann er nicht . . . Nun, er muß es nicht können, aber er kann es zufällig, nämlich auch ein Drama schreiben. „Taktlosigkeiten" sind wohl auch solche Szenen, wie die mit dem Schmuckkasten oder die der Liebeserklärung auf der Schreibtafel: Bilder, die allein schon genügen würden, wären keine anderen Vorzüge sprachlicher und dramatischer Gestaltung vorhanden, diesem Dichter höchste dichterische Schaukraft zuzubilligen. Er kann es sich sogar leisten, jedes dieser sechs Bilder besonders zu benamsen, ohne deswegen befürchten zu müssen, daß eine dramatische Bildfolge daraus entstünde, weil jedes dieser Bilder — gleich Schmuckstücken an einer festen Kette — mit dem vorhergegangenen durch den von Akt zu Akt sich steigernden Vorgang (= Drama) fest verknüpft bleiben. Sechs wundervolle Gemälde, die aber erst nebeneinander gehängt und zusammengefügt das großartige Wandgemälde menschlicher und dichterischer Leidenschaft ergeben, jenen kostbaren Gobelin geknüpft und verwoben von echten Dichters Hand. Und deswegen wird aus dem Ganzen auch kein auf die Gegenwart bezogener dramatisierter Geschichtsunterricht, sondern es bleibt bluttvolle dramatische Gestaltung, historisches Drama, wie wir es uns nur wünschen können. Ob in Einzelfügen historisch oder nicht, diese Gestalt hat nicht nur

Unterweser – Wasserkante

Das Ende der „Bauernuniversen"

Ueber die Frage der landwirtschaftlichen Sachverständigen liegt eine bemerkenswerte Auslassung der „NS.-Landpost" vor, in der die veränderte Bedeutung des Sachverständigen im neuen Staat dargelegt wird. Der Sachverständige habe zuerst den völkischen Forderungen zu dienen und damit den Anordnungen der politischen Führung Folge zu leisten. Wie die Wirtschaft sich der Politik unterzuordnen habe, so habe sich auch der Sachverständige dem Politiker unterzuordnen. Früher sei die Landwirtschaft ausschließlich von nationalliberalen Sachverständigen, sogenannten „Bauerndoktoren", geführt worden, und trotzdem sei das deutsche Bauerntum an deren falschen Theorien und Ideen zugrunde gegangen. Wenn heute verschiedentlich der Versuch gemacht werde, sogenannte Sachverständige in die Führung der Agrarpolitik und Wirtschaftspolitik einzuzwängen, dann müsse einmal offen betont werden, daß zwischen der alten und neuen Wirtschaftspolitik und vor allem in der Agrarpolitik unüberbrückbare Unterschiede bestehen. Das Wort des Führers, daß die Richtigkeit der Ideenentscheidend ist und nicht die Schwierigkeit ihrer Durchführung, gelte nicht zuletzt den Sachverständigen, die stets nur ihre Sache im Auge hätten und den Forderungen des Volkes fremd gegenüberständen. Jeder Bauernführer stehe heute auf dem Standpunkt, daß diese Sachverständigen erst dann dem Staate dienen würden, wenn sie den Mut aufbrächten, den nationalliberalen Alpdruck durch Vertiefung in die Ideen von Blut und Boden zu beseitigen. Bauer und Landarbeiter hätten weder für Denkschriften noch für literarische Schöpfungen aus dem Gebiete der Agrarpolitik Verständnis, mit denen von diesen Sachverständigen dauernd an die Bauernführer herangetreten werde. Im neuen Staat gehe es in dieser Frage nur eine Lösung: die unbedingte Mitarbeit unter völkischer Bauernführung.

Vegesack

Gastspiel des Bremer Schauspielhauses. Das Gastspiel des Bremer Schauspielhauses in Vegesack gestaltete sich zu einem vollen Erfolg. Die von Maximilian Böttcher zur Aufführung gelangende Komödie „Krach im Hinterhaus" fand restlose Zustimmung. Selten waren die Theaterbesucher in solch fröhlich ungezwungener Stimmung. Das Bremer Schauspielhaus, das nach langen Jahren wieder einmal in Vegesack gastierte, setzte seine besten Kräfte ein. Allgemein wurde der Wunsch geäußert, die Künstler recht bald wieder in Vegesack zu sehen.

Am 26. Januar findet von der NS.-Kulturgemeinde in Verbindung mit dem Verein ehemaliger Schülerinnen des Lyzeums ein Konzert und Liederabend in der Aula des Realgymnasiums statt. Mitwirkende sind Frau Gertrude Roller vom Staatstheater Bremen, Fräulein Flamann-Vegesack, Frau Reuter-Vegesack und Konzertmeister Hermann Grevesmühl.

Delmenhorst

Sportkurse der NSG. „Kraft durch Freude." Spätestens Ende Januar werden auch in Delmenhorst die ersten Sport- und Leibesübungskurse ihren Anfang nehmen. Vorerst sind Kurse vorgesehen für folgende Sportarten: Allgemeine Körperschule (Männer und Frauen), Fröhliche Gymnastik und Spiele (Frauen), Vorbereitung für das Reichssportabzeichen (Männer und Frauen), Boxen (Männer) und Jiu-Jitsu (Männer). Gleichfalls sind Kurse für Tennis und Fechten vorgesehen.

Wieder glänzende Erfolge Delmenhorster Geflügelzüchter. Wieder haben Delmenhorster Geflügelzüchter den hohen Stand der Geflügelzucht in unserer Heimat glänzend unter Beweis gestellt. Dieses Mal auf der Ersten Deutschen Geflügelschau in Essen/Ruhr (Reichsausstellung). Sechs Delmenhorster Züchter stellten 105 Tiere zur Schau und holten sich die höchste Auszeichnung der Ausstellung (Frau A. Rußmann), und viele wertvolle Preise, Ehrenpreise und Prädikate, die sich sehen lassen können. Von den sechs Züchtern, die ihre 105 Tiere zur Ausstellung geschickt hatten, Diedrich Brandt, Friedrich Mühlenstedt, Frau A. Rußmann, Hugo Schmidt, Karl Schultz, H. Menkens, Hermann Zschach, alle Delmenhorst, und Dr. Schultz-Gandersleese wurden folgende Ergebnisse erzielt: sechs Siegerpreise, neun Ehrenpreise, zwei Reichsschaftspreise, 35 Zuschlagsehrenpreise, fünf „vorzüglich", 80 „sehr gut" und 16 „gut". Diese Ergebnisse sprechen für sich, und zeigen, was durch Ausdauer und Fleiß in der Zucht erreicht werden kann.

Luftschulungsabend. Der Reichs-Luftschutzbund setzt seine Schulungsabende fort. Am Sonnabend, 12. Januar, 20,15 Uhr, findet in der „Harmonie", Stedinger Straße, ein weiterer Luftschutzabend für die Bevölkerung im Bereich der Reviergr. 1 Nordwest (Delmenhorst) statt. Dieser Luftschutzabend ist besonders den Frauen gewidmet. Daher wird vom Reichs-Luftschutzbund erwartet, daß die Frauen in Massen erscheinen. Die Anwesenheit der Amtsträger des Bundes ist Pflicht.

Sachschaden durch Zusammenstöße. An der Ecke Orth- und Koppelstraße stießen zwei Kraftwagen zusammen. Ein Wagen aus Oldenburg wurde von einem aus Richtung Lange Straße kommenden Wagen am Hinterrad erfaßt. Durch den Zusammenstoß brach die Radnabe, und der Oldenburger Wagen wurde zur Fahrbahnmitte herumgeschleudert und überschlug sich. Personen wurden nicht verletzt. Es entstand großer Sachschaden. — Auf der Bremer Straße stießen ein Personenwagen und ein schwerer Lastzug aus Hamburg zusammen. Auch dieser Zusammenstoß hatte Sachschaden zur Folge. Personen wurden auch hier nicht verletzt.

Bassum

Revisionen der Feuerwehren. Laut Beschluß des Führerrates des Kreisfeuerwehrverbandes des Kreises Grafschaft Hoya wurden in diesen Tagen unverhoffte Revisionen der einzelnen Feuerwehren vorgenommen. Frühmorgens traf der Kreiswehrführer Lahrs-Lahausen mit dem Brandmeister Ewald vom Provinzialverband Hannover mit einem modernen Revisionswagen von der Landw. Brandkasse beim Feuerwehrgerätehaus in Syke ein. Bürgermeister und Wehrführer Rittmeister ließ einen Zug der Wehr in voller Ausrüstung antreten und erstattete Meldung. Alsdann erfolgte die Revision. Nachdem etliche Löscharbeiten vorgeführt wurden, die das einwandfreie Arbeiten der Motorspritze ergaben, sprach Kreisfeuerwehrführer Lahrs seinen Dank aus und lobte das tadellose Arbeiten der Syker Wehr. Sodann fuhren die Herren nach Bassum und besichtigten das Feuerwehrgerätehaus und die Löschgeräte. Auch hier fanden sie alles in bestem Zustande vor. Ebenfalls erbrachten die Revisionen in Brinkum, Mackenstedt, Harpstedt und Bekeln den Beweis, daß die Wehren ihre Löschgeräte bestens in Ordnung haben und jederzeit rasch und tatkräftig zur Stelle sind, um das Hab und Gut ihrer Mitbewohner gegen die gefahrbringende Feuersbrunst zu schützen.

Achim

Frecher Einbruchdiebstahl. Ein ganz geriebener Gauner muß der Dieb gewesen sein, der in das Wohnhaus der Landwirts Lankenau im benachbarten Stellenfelde einen Einbruch verübte. Gegen 2 Uhr nachts wurden die Bewohner durch ein Geräusch aus dem Schlafe geweckt. Das elektrische Licht versagte; später stellte sich heraus, daß der Dieb, der sicher eine genaue Ortskenntnis besaß, die Sicherung herausgenommen hatte. Außerdem hatte er noch das Element des Fernsprechers herausgenommen und versteckt, so daß das Telefon ebenfalls unbrauchbar war. Der Täter hat anscheinend damit gerechnet, bei dem Landwirt eine größere Summe Geld zu finden. Er mußte sich aber mit etwas Bargeld und einigen Zigarren begnügen. Bevor der Einbrecher an seinen Tatort gelangte, mußte er sechs Türen aufbrechen.

Oldenburg

Die Bäuerin in der Erzeugungsschlacht. In der Zeit vom 14. bis 17. Hartung (Januar) 1935 wird die Reichsabteilungsleiterin II D, Frl. Förster-Berlin in den sieben Kreisbauernschaften der Landesbauernschaft Oldenburg Vorträge halten über: „Die Aufgaben der Hauptabteilung II D des Reichsnährstandes für die Bäuerin". Außerdem wird die Abteilungsleiterin II D, Frau Dora Garbade, Gut Ruxhorn bei Schierbrock, sprechen über: „Wie hilft die Bäuerin in der Erzeugungsschlacht mit?" Die Versammlungen werden wie folgt abgehalten werden: In Oldenburg: Am Montag, dem 14. Hartung (Januar) 1935, 15 Uhr, im Sitzungssaal der Hauptabteilung II der Landesbauernschaft Oldenburg, Oldenburg i. O., Marsstallcourtstraße 2; in Bad Zwischenahn: Am Montag, dem 14. Hartung (Januar), 18 Uhr, im „Ammerländer Hof" in Bad Zwischenahn. In Jever: Am Dienstag, dem 15. Hartung (Januar), 15 Uhr, im Hotel „Erbgroßherzog" in Jever. In Brake: Am Dienstag, dem 15. Hartung (Januar), 18.30 Uhr, im „Central-Hotel", Kleiner Saal, in Brake. In Vechta: Am Mittwoch, dem 16. Hartung (Januar) 1935, 15 Uhr, im Hotel Schäfer in Vechta. In Cloppenburg: Am Mittwoch, dem 16. Hartung (Januar), 18 Uhr, im „Central-Hotel", in Cloppenburg. In Bremen: Am Donnerstag, dem 17. Hartung (Januar), 16 Uhr, in der „Jacobi-Halle" in Bremen.

Reichsleiter Alfred Rosenberg in Oldenburg. Reichsleiter Alfred Rosenberg sprach im Offizierskasino des Reichswehrstandortes Oldenburg vor den Offizieren des Reichswehrstandortes und einer größeren Zahl geladener Gäste aus dem gesamten öffentlichen Leben, insbesondere der Partei und ihrer Gliederungen, der SA., SS., NSKK., der Behörden, der Wirtschaft, der Kirche u. a. Oberst von Schauroth konnte zu Beginn des Abends unter den Gästen auch Reichsstatthalter und Gauleiter Röver und Ministerpräsident Joel begrüßen. Dann hielt Reichsleiter Alfred Rosenberg eine etwa einstündige Rede, in der er die große weltanschauliche Wende unserer Zeit und ihre Gestaltung durch die nationalsozialistische Bewegung schilderte. Der Nationalsozialismus unter dem Führer Adolf Hitler habe nicht nur Deutschland vor dem kommunistischen Chaos gerettet, sondern er gestalte als Weltanschauung das ganze deutsche Leben neu, und zwar auf der Grundlage der Ehre der Nation. Bis zur Machtergreifung galt es einen politischen Kampf zu führen, seit 1933 wird der gestaltende Kampf um die Zukunft der deutschen Nation geführt, hat der große Kampf um die Charakterwerte im deutschen Volk begonnen. Die Bewegung führe diesen Kampf in der Form des politischen Ordens und schaffe einheitliche geschichtsbildende Formen in dem kultischen Ausdruck eines lebensbildenden Rhythmus durch die Parteitage, durch das Symbol des Hakenkreuzes, durch die Wiederherstellung der Ehre der Arbeit, durch den Arbeitsdienst und durch die gemeinschaftsbildende Form der Bekämpfung der Folgen der Arbeitslosigkeit im Winterhilfswerk, wo nicht aus Mitleid, sondern aus Pflichtbewußtsein und dem Gefühl der Gerechtigkeit und der Gleichwertigkeit allen Volksgenossen eine ihnen zukommende Lebensgrundlage geschaffen würde.

Wilhelmshaven

Doggerbank-Gedenkfeier. Am 24. Januar 1935 jährt sich zum 20. Male der Tag des Gefechtes auf der Doggerbank. Anläßlich dieses Gedenktages versammeln sich die Kameraden des früheren Schlachtkreuzers „Seydlitz" am 26. Januar an den Gräbern ihrer Gefallenen auf dem Ehrenfriedhof in Wilhelmshaven. Der ehemalige Schiffspfarrer, Marinepfarrer a. D. Fenger, wird den Gedächtnisgottesdienst halten. Die Gedächtnisrede wird vom ehemaligen Kommandanten, Kapitän zur See a. D. Moritz v. Egidy, gehalten werden. Die „Seydlitz"-Kameradschaft richtet als die Veranstalterin dieses Tages an alle ehemaligen „Seydlitzer" und die an den Gräbern ihrer Gefallenen auf dem Ehrenfriedhof in Wilhelmshaven. Der ehemalige Schiffspfarrer, Marinepfarrer a. D. Fenger, wird den Gedächtnisgottesdienst halten. Die Gedächtnisrede wird vom ehemaligen Kommandanten, Kapitän zur See a. D. Moritz v. Egidy, gehalten werden. Die „Seydlitz"-Kameradschaft richtet als die Veranstalterin dieses Tages an alle ehemaligen „Seydlitzer" am 26. Januar

Die glückliche Geburt ihres zweiten Töchterchens zeigen in dankbarer Freude an

Walther Baars u. Frau
Olly, geb. Schulz

Bremen, den 11. Januar 1935
Z. Zt. Diakonissenhaus

Ihre Vermählung geben bekannt:

Bernh. F. Müller
Gertrud Müller
geb. Mrwik

Bremen, den 12. Januar 1935
Am Brahmkamp 14

Am 9. Januar verschied unser lieber Berufskameraad, Herr

Oberpostschaffner a. D.
Hinrich Mahnken

Er wird in unserer Erinnerung fortleben.

Reichsbund der Deutschen Beamten e. V., Fachschaft Reichspost.

Nach kurzer, schwerer Krankheit entschlief in Potsdam am 10. Januar unser innigstgeliebter Sohn, Bruder, Schwager und Onkel, der

Polizeileutnant
Hans Roth

im Alter von 36 Jahren.

In tiefer Trauer:
Johannes Roth und Frau
Anna, geb. Stöckmann.
und Angehörige.

Bremen, Lortzingstraße 1a.

Die Trauerfeier findet in Potsdam statt.

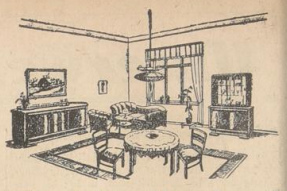

Wie möchten Sie wohnen?

Wünschen Sie eine stilgerechte Einrichtung? Soll es der gutbürgerliche Geschmack sein? Bevorzugen Sie klare, einfache Formen mit gerader Linienführung? Für alle und alles, soweit aber besondere Ansprüche an Güte, Dauerhaftigkeit und Auserlesenheit des Materials gestellt werden, finden Sie in der großen Panhorst-Möbelschau zahllose Beispiele neuzeitlicher Wohnungskunst. Ihr Auge ist entzückt, geheimen Wünschen winkt Erfüllung und sie wird Ihnen dazu noch wirklich leicht gemacht.

Gustav Panhorst
HEMELINGEN • POSTSTRASSE 3–11
Vollständige Wohnungseinrichtungen
Klub- und Polster-Möbel • Teppiche
-Die vorteilhafte Zahlweise macht es leicht-

Seiner schweren Krankheit erlag am 9. Januar nach einem Leben treuer Pflichterfüllung unser Gefolgschaftsmitglied

Fritz Rademacher

Glücksburgerstraße 10.

Wir werden sein Andenken stets in Ehren halten.

Betriebsführer und Gefolgschaft
der
Hansa-Lloyd und Goliath-Werke
Borgward & Teckenborg

Nach kurzer, heftiger Krankheit entriß uns heute plötzlich und unerwartet ein unerbittlich hartes Schicksal meinen lieben Mann, unsern herzensguten Vater, Schwiegervater und Großvater

Heinrich Grub

nach einem rastlos tätigen Leben im 66. Lebensjahre.

Johanne Grub, geb. Greif
Lene Grub Wwe., geb. Deyerling
F. Karl Grub
Henny Grub
Wernerlein.

Bremen, den 10. Januar 1935.
Hamburgerstraße 261.
Die Aufbahrung erfolgte im Beerdigungs-Institut C. Bock, Altrechtstr. 34. Etwaige Kranzspenden dorthin erbeten.
Die Trauerfeier findet am Montag, 14. Januar, 11 Uhr, in der Kapelle des Riensberger Friedhofes statt.

Herren-Schneider-Innung Bremen.

Plötzlich und unerwartet verschied am Mittwochabend unser lieber Kollege

Hermann Probst

Nettelbeckstraße 15.

Trauerfeier am Montag, d. 14. Januar, vorm. 11 Uhr, in der Kapelle des Buntentors-Friedhofs. **Der Vorstand.**

Wir sagen allen, die uns beim Tode unseres guten, alten „Opa" so reichliche Teilnahme bezeigten, besonders auch Herrn Pastor Reusche für seinen schlichten, aber treffenden Nachruf am Sarge des Verstorbenen unseren herzlichen Dank.

Lehrer Bartels und Familie.

Osterholz,
den 10. Januar 1935.

Familien-Ereignisse

vergessen Sie nicht in der „Bremer Zeitung" bekanntzugeben. Das ist der einfachste und billigste Weg, um alle Familien, die Ihnen nahestehen, schnell zu benachrichtigen.

Unerwartet traf mich heute das herbe Schicksal. Meine überaus geliebte Frau, meine treue Lebensgefährtin, meine liebe Tochter und Schwiegertochter, unsere gute Schwester, Schwägerin und Tante

Mariechen Budelmann

geb. Mühlenbruch

ist in ihrem 38. Lebensjahre für immer von uns gegangen.

Heinrich Budelmann
nebst allen Angehörigen.

Leeste, den 11. Januar 1935.

Die Beerdigung findet am Dienstag, dem 15. Januar, nachmittags 3 Uhr, vom Trauerhause aus statt.

Nach längerem Leiden entschlief im fast vollendeten 80. Lebensjahre unsere liebe Mutter und Großmutter, Frau

Marie Schultze

geb. Deltus

Bis zum letzten Atemzuge lebte sie für ihre Kinder.

Max Schultze und Frau,
Grete, geb. Engelsen
Dr. med. Paul Schultze
Heinrich Schultze und Frau,
Anna, geb. Schütte
Hermann Niemann und Frau,
Marie, geb. Schultze
Dr. med. Heldrun und Frau,
Hanni, geb. Schultze
und 13 Enkelkinder.

Bremen, Düsseldorf, den 10. Januar 1935
Am der Weide 29.

Die Trauerfeier findet am Montag, 14. Januar, vorm. 8½ Uhr im Krematorium statt.

Seinen Bekannten geben wir hiermit die Nachricht, daß heute unser lieber Freund und Kollege

Emil Lüdke

im 73. Lebensjahre entschlafen ist.

Er liegt zum letzten Besuch aufgebahrt im Ge-Be-Tu., Wilhelm-Decker-Haus.

Einäscherung am Montag, 11.30 Uhr, Riensberg.

Bremen, 10. Januar 1935.

Familie Friedr. Heuer.
Hohentorsheerstraße 37.

Trauer-Drucksachen
liefert schnell und preiswert — BREMER ZEITUNG

Deutsche Kurzschrift
Anfänger - Lehrgang

für Damen und Herren beginnt am Mittwoch, dem 16. Januar 1935, abends 20½ Uhr in der Schule an der Sebaldsbrücker Heerstraße (gegenüber Goldina-Werke).

Unterrichtsgeld einschließlich Lehrmittel 7.— RM. Anmeldung daselbst. Regelmäßiger Unterricht für Fortgeschrittene Mittwochs von 20½—22 Uhr.

Deutsche Stenografenschaft, Ortsgruppe Sebaldsbrück-Hemelingen.

Kohlen
Koks
Briketts
J. Meinken G. m. b. H.
Vor d. Steintor 162/164
Ruf 45941

Niederdeutsche Post

Zeitschrift für Volkstum und Heimat

Aus dem Inhalt der neuesten Nummer:

Abenteuer an der Nordsee
Der Robinson im deutschen Wattenmeer

Das Herz in der Knipskarte

Heinrich Hauser:
Mit Noah zwo ins Blaue

An allen Kiosken und bei den Zeitungs-Händlern für 15 ₰

Amtliche Bekanntmachungen

Zuschüsse
für den Ausbau von Räumen zum Zwecke des zivilen Luftschutzes.

Die Mittel für den Ausbau von Räumen für Zwecke des zivilen Luftschutzes sind aufgebraucht. Anträge können daher nicht mehr angenommen werden.

11. 1. 1935.
Der Senator für Arbeit, Technik und Wohlfahrt.

Gerichtliche Bekanntmachungen

Das Konkursverfahren über das Vermögen des Wilhelm Rieken, Solinger Stahlwaren in Bremen ist am 10. Januar 1935 nach erfolgter Abhaltung des Schlußtermins aufgehoben worden.

10. 1. 1935.
Geschäftsstelle des Amtsgerichts.

Total rostfreie Waschkessel
75 Ltr. nur 65.— Mk.
Ofen-Ammermann
W. 80 584 - Steffensweg 175
b. Wasserturm

Fahnen
Wimpel 卐 Fahnen

30×100	-.85	80×120	1.95
30×150	-.95	80×150	2.45
40×200	1.35	80×200	3.25
62×300	3.65	130×200	4.90

andere Größen entsprechend

Fahnenstangen
Fahnenstoffe, Fahnenhalter

Betten-
Wührmann
Brillecke
Filiale Neustadt neben der St. Paulikirche

STAATSTHEATER

Heute, 20 Uhr, Abd. Gr. B
Ende ungef. 23 Uhr
Cromwell

So., 13. Jan., 2.30 Uhr, 46. Nachm.-Vorst. Kl. Preise: 0,50—2,50 ℳ
Wilhelm Tell

So., 13. Jan., 19 Uhr, Fr.-Platzm.
Die Walküre
2. Vorstellung im Ring-Zyklus

Mo., 14. Jan., 15 Uhr
Geschl. Schüler-Vorst.

Mo., 14. Jan., 20 Uhr, Geschl. B.
„Kraft durch Freude"

Di., 15. Jan., 20 Uhr, Dienstag-Platzm.
Cromwell

Mi., 16. Jan., 15 Uhr, Geschl. B.
Mi., 16. Jan., 20 Uhr, Mi. Gr. A
Polenblut

Do., 17. Jan., 19 Uhr, Do. Gr. A
Einmaliges Gastspiel
Carl Hartmann
vom Opernhaus Köln
Siegfried
Siegfried . . . Carl Hartmann
3. Vorstellung im Ring-Zyklus

Fr., 18. Jan., 20 Uhr, Fr.-Platzm.
Der Troubadour

Sbd., 19. Jan., 20 Uhr, Sbd. Gr. A
Cromwell

So., 20. Jan., 15 Uhr, 47. Nachm.-Vorst. Kl. Preise: 0,40—2,90 ℳ
Zum letzten Male:
Der Zarewitsch

So., 20. Jan., 20 Uhr, Mus. Platzm.
Wiener Blut

Mo., 21. Jan., 20 Uhr, Geschl. B
NS.-Kulturgem. Abt. B 5

Di., 22. Jan., 20 Uhr
3. Vorstell. im Werk-Anrecht
Cromwell

Mi., 23. Jan., 15 Uhr, Geschl. B
Mi., 23. Jan., 20 Uhr, Mi. Gr. B
Undine

Do., 24. Jan., 20 Uhr, Do. Gr. B
In vollständig neuer Inszenierung!
Die Hermannsschlacht
Ein Drama in 5 Aufzügen von Heinrich von Kleist

SCHAUSPIELHAUS

Das überwältigende Erlebnis
Agnes Straub

Heute, Sonnabend, 4 Uhr:
Candida
Lustspiel von Bernard Shaw
Candida . . . . . Agnes Straub

Abends 8 Uhr:
Die Spielereien einer Kaiserin
Schauspiel von Max Dauthendey
Kaiserin Katharina . . . Agnes Straub

Sonntag, 4 Uhr:
Candida

Sonntag, 8 Uhr:
Die Spielereien einer Kaiserin

Montag: 11. Deutsche Bühne
Gespenster
Schauspiel von Henrik Ibsen
Frau Alving . . . . . Agnes Straub

Thalia-Theater
Nur noch kurze Zeit
Fräulein Musketier
Anf. 8 Uhr, Kassenöffnung 12-2 u. ab 6½ Uhr

Heute
Hoch- Betrieb
im
ASTORIA
Das sensationelle Programm
15 Weltstadt-Attraktionen
Als Bühnenschau
MICHAEL
Schugalté
mit seinen Sinfonikern
und THEA RALLI
Großes Nacht-Kabarett
2 Tanz-Kapellen

ATLANTIC

Künstlerspiele
4⁰⁰ Tanz-Tee mit Programm
8½ Große Abend-Vorstellung
Heddi Herrnfeld
Ernst Reinhardt
usw. **2 Gladios** usw.

Konzert-Café
Ab 4 Uhr Michael
Schugalté
mit seinen Sinfonikern
Morgen: 11⁰⁰ Früh-Konzert

Soeben erschienen

Hoch- und Niedrig-Wasserzeiten
der Unter- und Außenweser für
1935

Zusammengestellt von der Wasserstraßendirektion in Bremen
16 Seiten mit Umschlag, Preis 1.— RM

BREMER ZEITUNG
NS.-Gauverlag Weser-Ems, Geeren 6/8, Fernruf Roland 625

In jedes deutsche Haus das Saarjahrbuch

Reichsorganisationsleiter Dr. Ley: „Die deutsche Saar steht im letzten Winter ihres Grenzlandkampfes. Das ganze deutsche Volk nimmt Anteil an dem großen Winterhilfswerk, das für unsere Brüder an der Saar aufgebaut wird. An jeden schaffenden Deutschen ergeht daher mein Aufruf: **Opfere für die Saar, erwirb das Saarjahrbuch!**
• In jeder Buchhandlung für 1.⁰⁰ •

Reichsbundorchester ehem. Militärmusiker
Heute Sonnabend, 12. Januar
im
CASINO
Großes
Extra-Konzert
„Ein Abend Deutscher Meister"
Ehrendirigent: Obermusikmeister **Otto Reischke**
Solisten: **Fräulein Müller-Plate**, Sopran
Hermann Trumpf, Hannover, Violine
anschließend
Deutscher-Familien-Ball
2 Tanzkapellen
Eintritt im Vorverkauf 50 Pfg.

Das schöne Oberhemd 5.75 nach Maß . . . von Mk. an
Norddeutsche Wäschefabrik Obernstraße 35¹
(Eingang Kaffee Trunkhardt)

Bei Schmerzen nimm CARMOL
Carmol tut wohl!
Nervenschmerzen, Rheuma, Gicht, Ischias, Kreuz-, Muskel-, Zahn-, Kopfschmerzen. In Apotheken und Drogerien RM. 1.35

KLANE
Herrenmoden
Am Brill 24

Verkauf

Möbel

1tür. Kleiderschr., Nacht., ungefr. Wiekerstraße 28

Passend für **Brautleute.** Eich. Schlafzi. eleg. Küche, alles kompl. für ganz niedrige Preise. Sachsenstraße 35

Musik

Volksempf. m. Auslandsempf. Monatsrt. 4.⁰⁰ Mende 218 Saba 245 ℳ Zuverlässig, beste Platten Grammofon 50 ℳ Rat. Zickhann. **H. Langmeier,** Musik. St. Magnusstr. 31

Allgemeines

Süße Äpfelsinen, reiche Auswahl. H. Ebeling, Meterstraße 18

Automarkt

Zu verkaufen
Sämtl. gebr. Opel Teile. Getriebe. Heidstraße 85 H. 449 38

Mietgesuche

Frdl. möbl. Zim. Nähe Endstat. 5, Richthofenstraße. Angeb. u. O 7339

Eine kleine Anzeige hat immer Erfolg!

Leistungsfähiges Spezialunternehmen
sucht in **Bremen** in den **besten Geschäftslagen der Hutfilterstraße, Faulenstraße und am Brill**
Ladenlokale
mit **mehrer. Schaufenstern** zu mieten. **Beteiligung an etwaigen Umbau-Kosten nicht ausgeschlossen.** Angebote erbeten unter Nr. O10739 an die Geschäftsstelle ds. Bl.

Offene Stellen

Lehrling
mit Obersekunda-Reife für Großhandlung per 1. 4. 1935 gesucht.

Offerten unter L 7336 an den Verlag erbeten.

Wie suchen Stellung

Suche für meine Tochter z. 1. 4. 35 **Lehrstelle als Verkäuferin.** Angeb. u. N 7338

Kauf

Hohe Preise zahle i. getragene Herrengarderobe. **H. Meyer,** R. 4481 Jacobistraße 16

Für Kleinanzeigen
(bis 18 mm Höhe)
gewähren wir einen ermäßigten Grundpreis von
8 Pf. pro mm
„Bremer Zeitung"

Verloren

Entlaufen

Braun. Jagdhund Utbremerstr. 153 c

PREIS-SKAT

Preisskat 8½ Uhr Riedendorp, Altenweg 3

Preisskat 8½ Uhr. Mattfeldt, Nordstraße 217

Preis-Skat 8¾ Uhr. Fr. Beckelmann, Westerstr. 118

Heute, 8½ Uhr: Großer Preisskat 1a Geldpreise. Sportklause, Neukirchstraße 40

Großer Preisskat! Fleischpreise! Sonnabend — — Sonntag Aug. Putzenter, Buntentorsteing. 70

Eine „Klein-Anzeige"
5 mm hoch
z. B. Möbliert. Zimmer zu verm. Talstr. 0
kostet 40 Pfg.
Bremer Zeitung

Der Saarländer ist bodenverwurzelt — also deutsch
Stelle Deine Dankbarkeit unter Beweis und erwirb das Saar-Treuezeichen

Rund um den Roland

Reger Eislauf

Der Bremer Eisverein schreibt uns: Trotz des plötzlich eintretenden milden Wetters erfreuten sich die gestern bekanntgegebenen Eisbahnen im Blockland recht regen Besuches. Wer es wagte, sich in Kufisel zum St.-Jürgens-Felde übersetzen zu lassen, erlebte die Ueberraschung, ein selten schönes und gut markiertes Netz von Eisbahnen vorzufinden. Nach Oberende wie nach Feldmann waren die Bahnen gut zu belaufen. Sollte sich das Wetter in der letzten Nacht einigermaßen gehalten haben, so empfehlen wir auch heute, von der Ablaufstelle Munte (rechts des Kuhgrabens) oder von Horn aus (Ablaufstelle an der Poststraße) den Lauf aufs Eis anzutreten. Nach wie vor warnen wir, die Bahnen zu verlassen.

Die Feuerwehr meldet: In den frühen Morgenstunden des gestrigen Tages mußte die Feuerwehr in zwei Fällen alarmiert werden. Während in der Ostertorstraße ein leichter Balkenbrand ausgebrochen war, hatte in einem Hause der Celler Straße vor der Heizung liegendes Papier Feuer gefangen. Beide Male konnten die Schadenfeuer nach kurzer Zeit gelöscht werden.

Ein Wasserrohrbruch wurde am Nachmittag an der Straßenkreuzung Findorff- und Eickedorfer Straße bemerkt. Der Schaden wurde vorläufig durch Abstellen des Haupthahnes beseitigt.

Das Mitbringen von Hunden in Fleischerei-, Bäcker- und sonstigen Verkaufsläden, in denen Nahrungsmittel feilgehalten werden, ist, worauf von zuständiger Stelle nochmals aufmerksam gemacht wird, gemäß der Verordnung des Medizinalamts vom 16. Juni 1916 verboten. Zuwiderhandlungen gegen dieses Verbot werden streng bestraft.

„Ein heftiger, rücksichtsloser junger Mann"

Deutschlands wagemutigster Kolonialpionier / Vortrag Prof. Schüßlers im „Künstlerverein"

Vom „Künstlerverein" in Bremen war im kleinen Glockensaal zu einem Vortrag von Prof. Dr. W. Schüßler (Rostock) eingeladen: „Adolf Lüderitz, ein deutscher Kampf um Südafrika". Prof. Schüßler führte in seiner Rede etwa folgendes aus: „Im vergangenen Jahr konnten wir den 50. Jahrestag deutscher Kolonialpolitik begehen. Was hat das Deutsche Reich alles während dieser 50 Jahre geleistet! Bremen hat darüber hinaus noch einen besonderen Grund, stolz zu sein, denn ein wagemutiger Bremer Kaufmann war es, dem das Verdienst zukommt, hier Pionierdienste getan zu haben.

In den siebziger Jahren, als jährlich über 200 000 Menschen die Heimat verließen und so dem Deutschtum verlorengingen, wollte der Bremer A. Lüderitz diesen Auswandererstrom planmäßig über Südafrika leiten, um so ein Deutsch-Burisches Südafrika zu schaffen. Bismarck konnte zu dieser Zeit noch nicht auf diese Pläne eingehen. Für ihn gab es Wichtigeres. Deutschland war nach dem Kriege noch nicht genug gesichert, um sich mit solch weitgehenden Plänen, wie die Schaffung eines Kolonialreiches, zu befassen. Im Jahre 1882 setzte Lüderitz ihn davon in Kenntnis, daß er eine Faktorei in Südwest-Afrika gegründet hätte. Daraufhin ließ das Auswärtige Amt Erkundigungen über ihn einziehen. Der preußische Generalkonsul Dehlius antwortete eingehend: Er sei ein durchaus ernst zu nehmender Mann, wohl beleumdet in der Geschäftswelt, auch verfüge er über große finanzielle Mittel. Weiter charakterisierte er ihn als einen heftigen, rücksichtslosen jungen Mann, der, eine seltene Erscheinung in den politischen Salons, ein lautes, offenes und energisches Wesen zur Schau trage, kurz, er sei ein Mann der Tat. Besonders zeichne ihn Humor und ein nie versiegender Optimismus aus.

Auf der Basis dieses echt niederdeutschen Humors mag er später sich dann mit Bismarck gefunden haben, denn in ihrem Wesen gab es sonst wohl kaum noch irgendwelche Berührungspunkte. Bismarck: kühl, überlegend, ein Realpolitiker, der stets nur nach dem wirklich Erreichbaren strebte — und Lüderitz heftig, ein jugendlicher Stürmer und Dränger, erfüllt von einem rastlosen Tatendrang. Einer „Marotte", wie man sagte, opferte er sein Geld und auch sich selbst. Und doch, war es nur eine Marotte? War es nur Abenteuerlust? Sicher spielte das eine Rolle mit, aber in erster Linie war es doch wohl sein Tätigkeitsdrang, seine Witingernatur, die ihn handeln hieß.

Wie stellte sich nun das Aeußere Amt und besonders Bismarck zu seinen kolonialen Plänen? Bismarck war seiner vornehmsten Aufgabe der Maximalgarantie des deutschen europäischen Friedens um einige Schritte nähergekommen. Verträge waren mit Oesterreich, Italien, Rußland und Rumänien abgeschlossen, um jeden Versuch einer gewaltsamen Veränderung des Status quo im Keime zu ersticken. Jetzt erst konnte er sich also auch an die koloniale Frage heranwagen, aber er schätzte den Deutschen, besonders aber den deutschen Assessor und Offizier als Kolonisator nicht allzu hoch ein. Die einsetzende große Volksbewegung für Kolonien stimmte ihn jedoch um. Er versprach seine Unterstützung, um dem Volke in der Erwerbung von Kolonien Ziele zu geben und das Nationalbewußtsein neu zu entfachen.

Zunächst handelte Lüderitz dennoch auf eigene Faust. So kam es, daß der Bremer Heinrich Vogelsang als Vertreter des Hauses Lüderitz von dem Hottentottenhäuptling (chief) Joseph Frederiks, diesen Namen hatte er nach der Christianisierung und Taufe bekommen, den Hafen von Angra Pequena und 5 Meilen des angrenzenden Landes nach allen Richtungen erwarb. Im August desselben Jahres erhielt Vogelsang dann den Küstenstreifen vom Oranje bis zum 26. Grad südlicher Breite. In England führten Rhodes und Chamberlain warnend ihren Landsleuten vor Augen, Deutschland werde in Südafrika von der Lüderitzbucht nach der Delagoabai streben, die stammverwandten Buren seinem südafrikanischen Reich eingliedern, die Kapkolonie nach Norden abschließen und den Engländern so einen Besitz von ungeheurem Wert entziehen, nämlich die Diamantfelder von Kimberley und die Goldminen von Johannesburg. So versuchte nun die englische Regierung Schwierigkeiten zu machen. Bismarck antwortet darauf mit der bekannten Depesche an das deutsche Kolonialamt vom 24. April 1884:

„Nach Mitteilung des Herrn Lüderitz zweifeln die Kolonialbehörden, ob seine Erwerbungen nördlich des Oranje bis zum 26. Grad auf deutschen Schutz Anspruch haben. Erklären Sie amtlich, daß er unb seine Niederlassungen unter dem Schutz des Reiches stehen."

Lüderitz' Plan bestätigte allerdings die Befürchtungen der Engländer. Er wollte ein deutsches Südafrika mit durchgehender Ost-West-Verbindung schaffen. Daß es nicht gelang, lag weniger an ihm als an der Unzulänglichkeit seiner Mitarbeiter. Trotzdem ließ er nicht ab von seinem Plan. Er rüstete eine Expedition aus und versuchte, die Hottentotten für seinen Plan zu gewinnen. Vor allen Dingen aber zog er aus, um Mineralien zu finden. Glücklich fuhr er die 53 Stromschnellen des Oranjeflusses herunter. Als er aber dann acht Tage mit dem Ochsenkarren fahren sollte, riß ihm die Geduld. Obwohl alle ihm abriefen, in einem kleinen Kanu noch einmal diesen Weg zurückzulegen, unternahm er diese Fahrt dennoch.

Lüderitz und seinen Begleiter hat man nie wiedergesehen.

Seine Vermutung, daß die bereisten Gebiete reich an Mineralien waren, sollte sich erst nach seinem Tode bestätigen. Der Boden barg tatsächlich Mineralschätze. Silberhaltiger Bleiglanz und Graphit, Gold und auch Diamanten sind vereinzelt gefunden worden. In wirklich abbaufähigen Mengen kommt nur das Kupfer vor, das z. B. in den Minen von Otavi abgebaut wird.

Prof. Schüßler schloß seinen aufschlußreichen Vortrag mit den Worten: „Es hat den Anschein, daß Deutschland nie in ruhiger Entwicklung vorwärtskommen kann. Stets folgte einem kurzen Aufstieg ein jäher, grausamer Abstieg. Nie aber dürfen wir vergessen, daß Deutschland auf Grund seiner Leistungen und Fähigkeiten einen Platz unter den ersten Völkern in der Welt beanspruchen kann. Solange der jetzige Zustand des brutalen wirtschaftlichen Imperialismus auf dem Erdball nicht endet, braucht das Deutsche Reich Kolonien ebenso bitter wie England."

Hanseatenfrauen im BDA.

Von dem Wert und Ziel deutscher Frauenarbeit

Die Frauengruppe Schwachhausen des „Volksbundes für das Deutschtum im Ausland" veranstaltete einen Tee-Empfang im Hause Löne, Marcusallee. Frauenarbeit im VDA. hat eine noch weit wichtigere Bedeutung heute als früher gewonnen. Frau Anne-Marie Kohrhahn wußte von den Einzelheiten dieser Arbeit zu erzählen, soweit sie in ein Land hinausgerückt ist, das leit dem Schandfrieden nicht mehr unter deutscher Flagge steht; dessen Bewohner aber alles daransetzen, ihr Deutschtum zu erhalten. Um ihnen zu helfen, soweit das nur irgendwie möglich ist, haben die VDA.-Frauen zum Beispiel „Mütterschulen" dort eingerichtet, die eine ganz andere Bedeutung haben, als die Schulen gleichen Namens innerhalb der Reichsgrenzen.

Es ist dort notwendig, das deutsche Sprachgut in den Kindern lebendig zu erhalten, da sie ohne eine bestimmte Beherrschung der deutschen Sprache nicht die Minderheitenschule besuchen dürfen, sondern auf die Landesschulen gehen müssen. Es ist notwendig, deutsche Heime, Casinos, Stätten der Sammlung und des Zusammentreffens für die deutsche Bevölkerung zu schaffen. — Es kann nicht jeder über die Landesgrenzen hinausgehen, um dort zu helfen und zu arbeiten. Aber jeder kann an dem Werk von hier aus helfen. Der jeweilen bescheidenen kleinen Teil, um die Möglichkeiten und Voraussetzungen zu schaffen.

Und so, wie der VDA. nicht nachläßt, die Verbindung mit den Brüdern draußen aufrechtzuerhalten, so ist er auch unermüdlich tätig, im Inland neue Freunde zu gewinnen. —

Mitglieder des Vereins boten den Gästen ein nettes, kleines Konzert, das in den schönen Patrizierräumen eine wunderbare Stimmung schuf.

August Hagen, Helgolander Straße 26, ist am heutigen Tage 25 Jahre in dem Betriebe Stroever & Co. beschäftigt.

25jähriges Dienstjubiläum. Am heutigen Tage kann der Vollziehungsbeamte Wilhelm Friedeke, Neustadts-Contrescarpe 16, auf eine 25jährige Dienstzeit bei der Allgemeinen Ortskrankenkasse Bremen zurückblicken.

Und wenn es nur eine Kleinigkeit ist

Ein Bremer Kaufmann erzählt — Freud und Leid in den Betrieben

Es ist die Zeit, wo die Bücher des alten Jahres abgeschlossen werden, wo der Kaufmann seine Bilanz zieht, um festzustellen, welches Resultat seine Arbeit das letzte Jahr ihm gebracht hat. Für manche Firma mag es noch negativ lauten, für manches Geschäft nur die Unkosten decken, aber die mit Nutzen, ja mit gutem Gewinn abschließenden Firmen sind heute doch wohl wieder in der Uebergzahl. Der Aufbau unseres deutschen Handels hat weitere Fortschritte gemacht und, wenn auch noch manche Klippe zu überwinden ist, so sehen wir doch die ersten Sonnenstrahlen aus den Wolken brechen. Und das schafft neuen Mut, neue Kraft und Arbeitsfreudigkeit. Mir sagte bald nach dem Kriege einmal ein Engländer: **„Das deutsche Volk wird nie untergehen, der Deutsche kann nicht anders, er muß arbeiten,** er ist von Natur aus unendlich fleißig und besitzt Energie und Ausdauer. Er ruht nicht eher, als bis er sein Ziel erreicht hat."

Und so ist es wahrhaftig. Es ist auch in 1934 geschafft worden und oft gearbeitet von früh bis spät in die Nacht hinein. Ungeachtet der gesetzlich vorgeschriebenen achtstündigen Arbeitszeit hat mancher kaufmännische Angestellte im Interesse des Geschäfts aus innerem Trieb und Fleiß für seinen Arbeitgeber mit Lust und Liebe gearbeitet, bis eben für den Tag alles restlos erledigt war. Es läßt sich in einem kaufmännischen Betrieb, ob groß oder klein, nicht immer auf den Glockenschlag die Arbeit niederlegen. Die Post muß fertiggemacht, muß am selben Tage abgesandt werden, und da heißt es in lebhaften Zeiten eben anpacken und auch mal mit Ueberstunden arbeiten. Das tut auch jeder ordentliche Angestellte nicht mehr als gern, aber der Geschäftsinhaber muß nicht den Fehler machen und mit seiner Anerkennung targen!

Man hört so oft von Herren, die sehr gut verdienen, deren Angestellte reichlich hart gearbeitet haben und dafür keinerlei Extravergütung erhalten: „Meine Leute werden gut bezahlt, verdienen nach Gebühr, was wollen sie noch mehr. Weihnachtsgratifikationen oder Gehaltszulagen in jetzigen Zeiten? Unsinn!"

Wenn diese Herren doch nur ein klein wenig nachdenken würden, wie weh sie damit ihren Angestellten tun. Die Leute haben manchen Abend spät gearbeitet, haben manchen Sonnabendnachmittag im Interesse des Geschäfts geopfert und nun am Jahresschluß, wo es sich herausstellt, daß gut verdient ist, keinerlei Anerkennung!

Das ist unendlich kurzsichtig vom Arbeitgeber. Versetze er sich doch mal für einen Augenblick in die Lage seines Angestellten, der so gerade mit seinem Gehalt auskommt. Wie würde der sich freuen, eine, wenn auch noch so kleine Anerkennung zu erhalten, sei es in Form einer Weihnachtsgratifikation, sei es in Form von Gehaltsaufbesserung. Den Nutzen aus einer solchen Tat zieht der Arbeitgeber letzten Endes immer.

Ich komme als Vertreter täglich in eine ganze Reihe von Kontoren und mache im stillen so meine Beobachtungen. Ich sehe ganz genau, wie in den einzelnen Betrieben gearbeitet wird, ich lese in den Augen der Angestellten, in welchen Firmen den besonders Fleißigen auch eine Extravergütung oder Gehaltszulage geworden ist. Sie arbeiten mit Lust und Liebe und setzen ihr Ganzes ein für ihre Firma, sie stehen wie ein Mann zu derselben und ihnen wird keine Arbeit zu viel.

Und die anderen, die trotz angestrengter Arbeit, trotz Ueberstunden leer ausgingen? Sie werden ihre Pflicht als gewissenhafte Männer weiter tun, aber sie arbeiten naturgemäß nicht mehr mit der gleichen Arbeitsfreudigkeit, mit dem gleichen Interesse und der gleichen Liebe für ihren hartherzigen, kurzsichtigen Arbeitgeber. Und diesen Herren rufe ich aus aufrichtigem Herzen zu — in ihrem eigenen Interesse und dem Interesse des Angestellten, der oft wenig genug verdient, um seine Familie kärglich zu ernähren, und der sich auch gewiß einen Notgroschen auf die hohe Kante legen möchte:

„Etwas mehr Anerkennung Ihren Angestellten gegenüber, meine Herren, und Sie werden selbst den Nutzen hieraus ziehen und den Dank Ihrer Angestellten ernten!"

Hermann Hälssen.

Etwas über Reichsbetriebsgemeinschaften

Zur Groß-Aufklärungsveranstaltung der DAF. am 15. Januar im „Casino"

Am 15. Januar, 20.30 Uhr, spricht — wie schon durch Anzeigen und Texte bekannt — im Casino-Saal der Reichsbetriebsgemeinschaftsleiter Pg. Lencer, Berlin, in Gemeinschaft mit dem Gauwalter der DAF. Pg. Bruno Dieckelmann M. d. R., Oldenburg, vor den Arbeitskameraden aus den Bank- und Versicherungsbetrieben.

Nachstehend wollen wir daher den Aufbau, Zweck und Ziel der Reichsbetriebsgemeinschaft schildern.

Durch die Reichsbetriebsgemeinschaften werden alle Fragen, die die Arbeitsmenschen der gleichartigen Betriebe angehen, behandelt. Die Reichsbetriebsgemeinschaften haben keine Menschenführung im Sinne individueller Betreuung des einzelnen, sondern nur die Betreuung ganzer Betriebe. Daraus ergibt sich, daß sie den Betrieb als ganzes ansehen und die Summe der Betriebe im Gesamtinteresse aller artgleichen Betriebe beeinflussen, wobei das Gesamtinteresse jedem anderen vorzugehen hat.

Die DAF. kennt 18 Reichsbetriebsgemeinschaften. Die Reichsbetriebsgemeinschaft Banken und Versicherungen umfaßt alle im Reich vorhandenen artgleichen Bank- und Versicherungsbetriebe. Sie ist nach unten gegliedert in: Gaubetriebsgemeinschaften, Kreisbetriebsgemeinschaften, Ortsbetriebsgemeinschaften.

Ihre regionale Gliederung entspricht genau der Gliederung der NSDAP. Demnach gibt es 31 Gaubetriebsgemeinschaften.

Fachlich ist die Reichsbetriebsgemeinschaft in zwei Fachgruppen geglidert. I. Fachgruppe Banken mit den Fachschaften: 1. Privates Bankgewerbe, 2. Oeffentliches und öffentlich-rechtliches Bankgewerbe, 3. Kreditgenossenschaften, 4. Finanzierungsunternehmungen. 5. Börsen und Börsenmakler. II. Fachgruppe Versicherungen mit den Fachschaften: 1. Privatversicherungen, 2. Oeffentlich-rechtliche Versicherungen, 3. Soziales Versicherungswesen, 4. Versicherungsvermittlung.

In der Leitung der Reichsbetriebsgemeinschaft bestehen neben diesen Fachgruppen 7 Abteilungen: 1. Geschäftsführung, 2. Organisation, 3. Sozialpolitik, 4. Presse, 5. Schulung, 6. Frauen, 7. Jugend.

Zur Unterstützung der Fachgruppen und des Leiters der Reichsbetriebsgemeinschaft ist je ein Beirat für die beiden Fachgruppen berufen worden, dem Betriebsführer und Gefolgschaftsmitglieder angehören. Dieser Beirat besteht auch bei den Gaubetriebsgemeinschaften und wird später ebenfalls bei der Kreisbetriebsgemeinschaften errichtet.

Im Rahmen der Aufgaben, die den Reichsbetriebsgemeinschaften in der Deutschen Arbeitsfront zugewiesen sind, liegt es der Reichsbetriebsgemeinschaft Banken und Versicherungen ob, die Betriebe der deutschen Bank- und Versicherungswirtschaft sozial in die Gemeinschaft einzugliedern. In der Betreuung der Betriebe ist der Gemeinschaftsgedanke am besten gewährleistet. Um dieses Ziel zu erreichen, muß sie vor allen Dingen die Menschen, die noch vom liberalistischen Geist erfüllt sind, weltanschaulich schulen. Nur der Mensch kann sich zur Betriebsgemeinschaft bekennen, der die Grundlagen des Nationalsozialismus begriffen hat. Die Reichsbetriebsgemeinschaft stützt sich in erster Linie auf die Vorkämpfer des Nationalsozialismus in den Betrieben, auf die Mitglieder der NSBO. Der Zellenobmann des Betriebes, der an der Front der Arbeit steht, ist der wichtigste Mann für die Durchführung dieser hohen Aufgabe.

Die Reichsbetriebsgemeinschaft Banken und Versicherungen hat ferner sich zum Ziel gesetzt, in allen Zweigen des Bankgewerbes und im Versicherungswesen Musterbetriebe zu entwickeln. Dazu ist es unbedingt erforderlich, daß seitens der Reichsbetriebsgemeinschaft alle Vorgänge in den Betrieben genauestens verfolgt und beobachtet werden. Die Reichsbetriebsgemeinschaft hat bei dieser Arbeit Vorschläge zur Abstellung volkswirtschaftlicher und sozialer Schäden, die in den Betrieben vorhanden sind, zu machen. Dabei berät die Reichsbetriebsgemeinschaft den Treuhänder der Arbeit und unterstützt ihn in allen anfallenden sozialen Fragen.

Somit arbeitet die Reichsbetriebsgemeinschaft Banken und Versicherungen an dem großen Ziel, das der Führer und Reichskanzler Adolf Hitler der Deutschen Arbeitsfront in seiner Verordnung vom 24. Oktober 1934 gestellt hat: eine wirkliche Volks- und Leistungsgemeinschaft aller Deutschen zu schaffen.

Verunreinigung der Eisdecke der Stadtgräben. Bei der Polizeidirektion sind Beschwerden vorgebracht worden wegen der Verunreinigung der Eisdecke auf den Stadtgräben. Es wird darauf hingewiesen, daß es nach § 16 der Straßenordnung verboten ist Steine, Sand, Erde, Unrat oder andere harte Körper in die Wasserläufe oder auf deren Eisdecke zu werfen. Die Polizeibeamten sind angewiesen, gegen diesen Unfug einzuschreiten und die dabei Betroffenen zur Anzeige zu bringen.

Warnung vor Betreten des Stadtgrabens. Eine verdiente Strafe für begangene Leichtsinnigkeit erhielten gestern zwei Jungen, die trotz der Warnung der Polizei über die noch dünne Eisdecke des Stadtgrabens laufen wollten. Schon am Rande brachen sie ein, so daß sie durch einen Passanten aus ihrer lebensgefährlichen Lage befreit werden mußten. Hoffentlich ist ihnen auch der Hosenboden strammgezogen worden.

Die Brautwitwe von Söderby

EIN ORIGINALROMAN VON HERTHA FRICKE (NACHDRUCK VERBOTEN)

(36. Fortsetzung)

„Mach dir um die fünfhundert Mark nicht soviel Sorgen, Moy! Geld ist es nicht wert! Das siehst du bei Karen-Inga!" — Ole Kay streichelte die Katze Mausch, von der er wußte, daß sie mit seinem Siamesen Tobias ein zärtliches Verhältnis pflegte.

„Es ist nicht um das Geld, Ole! Aber daß sie diesen Reinhold Meister so lieb hat, das macht mir Gedanken! Denn mein Schwager, der Pastor, ist nicht sehr froh über ihn. Er sagt, sein Vetter Reinhold sei immer ein leichtsinniger Mensch gewesen. Die Leute haben ihn verwöhnt, weil er so gut aussieht, und das hat ihn verdorben!"

Moy sah ehrlich bekümmert aus. „Ich kann es nicht begreifen, daß Ose ihn so sehr liebt. Wenn ein Mensch nicht gut ist, sollen wir nichts mit ihm gemein haben!" —

„Liebe Frau Moy, was kann das gute Mädchen dafür, wenn der, den sie lieb hat, nicht soviel wert ist, wie sie wohl glaubt! — Sie schmückt ihn in ihrem Herzen mit allem, was sie an ihm sehen möchte! Alles Gute, das sie von ihm glaubt, das wohnt in ihr, und ihre liebe Seele weiß nicht mehr, was ihr eigen ist! — Die Liebe fragt nicht nach Verdienst und Würdigkeit!"

Moy sah still in ihren Schoß und schwieg.

„Hast du noch nie gehört, liebe Frau Moy, daß schon mancher besser geworden ist, wenn die reine Seele einer Frau sich seiner annimmt?" fragte der Mann.

„O, wenn das wäre!" die Brautwitwe seufzte tief auf. „Wenn wir Frauen dazu Macht hätten, einen Mann gut und gerecht zu machen!" —

„Es ist vielleicht der Sinn mancher Neigung, über die wir den Kopf schütteln. Daß der andere uns braucht, um gut zu werden!" meinte Ole Kay. „Aber nun muß ich gehen, denn sonst wird die Post geschlossen, und Ose bekommt dann nicht früh genug, was sie nötig hat!"

28. Kapitel
Klarer Blick

Ose Paulsen saß in ihrem kleinen Mietszimmer und weinte. Es waren soviel Zweifel und Unruhe über ihr junges Herz gekommen, daß sie nicht mit sich selbst fertig werden konnte. Es brauste und wogte in ihrem armen, betrogenen Herzen, sie hatte noch immer Entschuldigungen für den geliebten Mann gesucht und hatte sich doch immer wieder sagen müssen, daß sie haltlos waren. Er war schlecht.

Was sie bis dahin nur manchmal gefürchtet hatte, daß Reinhold es mit ihr nicht ernst nahm, daß er es nicht wert war, daß sie ihm ihr ganzes Herz geschenkt, das sollte ihr in grausamer Weise klar werden.

Pünktlich und umgehend hatte Ole Kay ihre Bitte erfüllt und froh, helfen zu können, hatte sie das Geld in Reinhold Meisters Hände gelegt, der es fast achtlos in seine Jackett-Tasche geschoben hatte und nur flüchtig gedankt, sich entschuldigend, daß er gleich zur Bank müsse, um die fatale Sache zu ordnen. Es war Anfang der Woche. Ose hatte gehofft, nun würde alles gut werden, und er künftig treuer zu ihr stehen, weil sie ihm aus der Not geholfen hatte. Gewiß hatte die Sorge um seine Stellung ihn so verkehrt und unglücklich gemacht.

Am Sonntag würde Reinhold sie gewiß abholen, wie früher so oft. Aber er kam nicht, er schickte einen Zettel mit einer gesuchten Entschuldigung.

Die junge Rheinländerin, die davon wußte, daß Ose den hübschen Bankbeamten gern hatte, und anfangs ein bißchen neidisch gewesen war, hatte längst Ersatz gefunden und verkehrte sehr freundschaftlich mit einem jungen Lehrer, der jetzt nach Hamburg versetzt worden war. Sie war dorthin gefahren, um den Freund wiedersehen und hatte zufällig im gleichen Zuge gesessen wie Reinhold Meister. Auf dem Bahnsteig in Hamburg hatte eine sehr elegante Dame auf ihn gewartet, und dann waren beide in einem Auto fortgefahren. Der junge Lehrer hatte erzählt, daß es eine ganz bekannte Varieté-Tänzerin sei.

„Die Männer taugen alle nichts, Fräulein Paulsen!" schloß das muntere Mädel vom Rhein ihren Bericht. „Der Meister hat es aber verdient, daß Sie das erfahren! Sie sind viel zu gut mit dem Bengel! Aber was weinen Sie denn bloß? — Wer so eine Figur hat wie Sie und so ein hübsches Gesicht, der braucht wahrhaftig nicht um so ein falsches Mannsbild zu weinen! Was glauben Sie wohl. Alle Bubenköpfe der Stadt beneiden Sie um Ihre blonden Zöpfen, wenn ich die schon hätt! — Zum wenigsten sagen Sie dem Burschen tüchtig die Meinung, wenn er wieder schön mit Ihnen tun will! Fazen machen sie ja alle. Mal ne tolle Nacht und ein tolles Mädel! Aber der treibt es ein bissel zu weit! Ziehen Sie ihm mal die Ohren lang!"

Ose aber machte eine milde abwehrende Handbewegung. Solche Worte trösteten sie nicht! Den Glauben verloren zu haben an einen Menschen, den sie geliebt hatte, dem sie vertraut hatte, dem sie sich hatte zu eigen geben wollen, das war maßlos hart. Mit einer furchtbaren Deutlichkeit kam es ihr zum Bewußtsein, daß Reinhold Meister sie belogen hatte, daß die Geschichte mit dem Rechenfehler schon ein Manöver gewesen war, die Summe von ihr zu bekommen. — Geld, das er mit jenem leichtsinnigen Mädchen in Hamburg vertat.

Todunglücklich saß Ose am Fenster ihres Stübchens. Was sollte sie denen zu Hause sagen, wo das gehütete Geld geblieben war? — Moy war nie für diesen Mann gewesen, so wenig wie Karen-Inga, und der Schwager Lohmann hatte sie gewarnt, obwohl Reinhold sein Verwandter war. —

So war das Glück, das sie in der Fremde gesucht hatte? —

Sie litt unsagbar und wurde immer elender. Als Meister sich auch am Sonntag nach dem Monatsersten nicht bei ihr sehen ließ, sich nicht einmal entschuldigte, daß er die vereinbarten ersten hundert Mark nicht zurückzahlen konnte, schickte sie ihm den kleinen Ring zurück.

Ohne ein Wort, ohne Erklärung! — Und er schien auch darauf! — Es war für ihn am bequemsten so.

Das arme Mädchen ging durch die hellen Sommertage wie in einem bösen Traum. Sie hatte Heimweh nach Söderby, nach dem alten Lotsenhause, in dem sie so sorglos gewesen war, aber sie schämte sich, heimzukehren.

Als sie eines Tages aus ihrer Webschule kam, traf sie ganz unvermutet Ole Kay auf dem Holm.

Er begrüßte sie und sagte ihr, daß er bei seinem Bruder zu Besuch sei. Wenn Ose Zeit habe, wolle er sie mit aufs Wasser nehmen, das Wetter sei so schön. —

Er fragte nichts, als sie mit ihm kam, aber er sah, daß sie litt, und versuchte, ihre Gedanken von ihrem Kummer abzulenken. Ole Kay nahm ein Boot, und ein Fischer fuhr sie weit hinaus, wo die Flensburger Förde in die Ostsee mündete. Der Maler zeigte ihr die schönen Farben auf dem Wasser und die freundlichen Uferbilder. Ose Paulsen fühlte seine Güte, und ihr verlassenes Herz suchte Schutz bei ihm.

„Warum ist man so töricht?" dachte sie trostlos. „Warum sieht man immer nur nach dem, was vor Augen ist? Und an die Herrlichkeit der Güte denkt man erst, wenn man in Not ist und nicht mehr weiß, wie man sich retten soll."

Ole Kay aber erzählte immer ruhig und freundlich weiter. Von Iske, die er neulich getroffen habe, wie sie mit ihrem Mann auf Praxis fuhr, von Karen-Inga, die eine so prächtige, kleine Stiefmutter sei, — sogar von dem Kater Tobias, der immer die schwarze Mausch im Lotsenhause besuchte, und von Tante Esther, die dem frauenfeindlichen Strandvogt manchmal den Kopf wusch und doch so gut für ihn sorgte.

„Sie haben alle ihre Heimat!" sage Ose traurig. „Nur ich finde nicht mehr heim. Es ist, als ob ich nicht mehr dahin gehöre."

„Liebe, kleine Ose!" tröstete Ole Kay und nahm ihre Hand in die seinen. „Willst du dir nicht das Herz frei sprechen? — Oder möchtest du Moy alles sagen? Dann nehme ich dich mit nach Hause, Kind!"

„Ach nein! — Nein, Ole Kay! Ich möchte lieber dir alle meine Not klagen, du verstehst alles und hast für nichts ein hartes Wort! Vor dir brauche ich mich nicht zu schämen, daß ich mich so geirrt habe!"

„Das brauchst du gewiß nicht!" antwortete er sanft.

„Wir gehen alle einmal in der Irre! Und die Hauptsache ist, daß wir aus dem Irrweg lernen, wohin der rechte Pfad uns führen soll!"

Da schlug Ose ihre Augen hell zu ihm auf und sagte froh: „Denkst du so, Ole Kay? Man weiß ich auch, wohin mich mein Weg führt! Aber erst muß ich dir alles erzählen!"

„Du mußt es nicht, wenn du nicht willst! Ich vertraue dir auch ohne das!" antwortete der Maler.

Das Boot legte an, und sie stiegen aus. Die herrlichen alten Bäume von Kollund rauschten über dem schmalen Weg, und Ose legte ihre Hand in Oles Arm. „Mir wird wohler sein, wenn du alles weißt," sage sie leise, und dann erzählte sie ihm, was sie erlebt hatte von Anfang an. Auch daß sie Reinhold Meister schon jahrelang geliebt hatte, seit Moys trauriger Hochzeit, und daß sie eigentlich nur seinetwegen nach Flensburg gegangen sei. Sie verschwieg ihm nichts.

„Arme Ose!" sagte Ole Kay mitleidig. „Das alles hast du durchmachen müssen, so ganz allein! Du warst solch Sonnenkind, und nun möchte ich auch fragen, hast du das alles tragen müssen, nur damit deine hellen Augen trüb wurden und dein fröhlicher Kindersinn verloren ging? — Du weißt nicht, wie weh mir das tut!"

(Fortsetzung folgt)

Der Eintopfsonntag ist kein Geiztag

Ein paar Zeilen für den morgigen Tag. — Geld mit eurem Appetit zur Stelle

In der „guten alten Zeit", als es uns wirtschaftlich sehr gut ging, wurden viel mehr Eintopfgerichte gekocht als heute.

Die Jahre nach dem Kriege haben leider hierin ganz haltlose Verhältnisse gebracht. Wenn die Nachfrage nach den ausländischen Früchten nicht gewesen wäre, so hätte die große Einfuhr ausländischer Waren in der Systemzeit nicht in dem Maße entfesseln können, wie es tatsächlich der Fall war. Die Schuld liegt unbedingt zu einem Teil bei den Hausfrauen, die ohne eine Haushaltslehre durchgemacht zu haben, heiraten. Schnell wird ein Pfannengericht zubereitet, wahllos werden Südfrüchte und Salate aus aller Herren Länder dazu gewählt. Auch hierin hat uns das Dritte Reich erfreulicherweise eine Wandlung gebracht, das es uns um die gründliche Vorbereitung der Frau für ihren Hausfrauenberuf ernstlich besorgt ist. Die Hausfrau wird heute dazu erzogen, bei all ihren Einkäufen sich ihrer Verantwortung gegenüber der deutschen Volkswirtschaft bewußt zu sein und immer dann den deutschen Erzeugnissen den Vorzug zu geben, wenn diese noch irgendwie zu haben sind.

Hülsenfrüchte, Graupen und Grütze müssen am Abend vorher eingeweicht werden, damit sie leicht bekömmlich und wirklich nahrhaft sind. Wer eine Grube hat, tut stets gut, Hülsenfrüchte schon abends zeitlich in die Grube zu setzen, um das richtige Aufquellen der gedörrten oder getrockneten Früchte zu begünstigen.

Vor dreißig Jahren, als das Gaskochen noch neu war, kauften oder bauten sich die Hausfrauen selbst eine Kochkiste, um Gas zu sparen. Die Kochkisten sind leider wieder sehr in Vergessenheit geraten oder werden als unmodern bezeichnet. Ja, sogar das Turmkochen, d. h. einen Topf über den andern oder eine Schüssel mit Aufwochswasser auf den Kochtopf zu stellen, kann nicht oft genug betont werden, da viele Frauen und Mädchen diese Maßnahmen nicht kennen. Wenn die städtischen Hausfrauen die Gaslehrvorträge in den Gaslehrküchen besuchen würden, die schon in allen Mittelstädten eingerichtet sind, so würde es ihnen gelingen, durch Sparsamkeitsmaßnahmen die Kochgasrechnung alle Monate um einige Pfennige herunterzudrücken.

Diese kleinen Betrachtungen sollen dem Kapitel „Eintopfgerichte" heute vorangestellt werden. Und nun — wie wär's damit: Sauerkohl mit Schweinefleisch und Kartoffelklößen.

Frisches Schweinefleisch, Bauchfleisch, Kleinfleisch oder ein Eisbein wird mit Sauerkohl in einem breiten Topf gargekocht. Wenn das Schweinefleisch gespült war, natürlich ohne Salz. Rohe Kartoffeln werden gerieben, ebenso eine dicke Zwiebel, dazu kommt Salz und etwas ausgelassenes Schmalz. Dieses wird gut durchgerührt, nachdem das Fleisch herausgenommen ist, löffelweise auf den Kohl gelegt und nun, wenn auf Gas gekocht wird, auf einer Asbestplatte gargekocht oder in die Grube gesetzt und langsam gargedünstet. Man muß vorsichtig kochen, daß es nicht anbrennt.

Oder hiermit: Grüne und weiße Bohnen.

Dunter Speck oder durchwachsener Speck wird mit weißen, vorher eingeweichten Bohnen in nicht zu langer Brühe gargekocht, dazu kommt eine Büchse Schnittbohnen und Kartoffelstückchen. Alles wird zusammen fertiggekocht. Es werden Würstchen dazugegeben.

*

Ein Leser schreibt uns über nicht sehr erhebende Beobachtungen, die er am letzten Eintopfsonntag machen konnte, folgendes: Einigermaßen leer und still ist es am letzten Eintopfsonntag in den bremischen Gaststätten um die Mittagszeit gewesen. Als ich zur genannten Stunde in die Gaststätte ging, in der ich als Junggeselle zu Mittag esse, war von all den Bekannten, die sonst an den Sonntagen hier Stammgäste sind, keine Menschenseele anwesend. In diesem Lokal, in dem sonst am Sonntag etwa 180 Personen essen, waren am letzten Eintopf-Sonntag keine 40 Gäste gekommen.

Ja, ja — meine lieben Freunde, nun könnt ihr meinetwegen Meckerfritze zu mir sagen, das soll mir egal sein, aber euch sage ich: „Am morgigen Eintopfsonntag seid mit eurem Appetit gefälligst zur Stelle und zeigt, daß ihr mit den Aermsten unseres Volkes solidarisch seid." Kommt ihr aber nicht, so beweist ihr damit, daß ihr gar nicht daran denkt, wirkliche Volksgemeinschaft zu üben. Dann sehe ich mich gezwungen, jeden einzelnen, soweit er, mir bekannt ist, persönlich vorzunehmen, um ihn den Magen auszuwaschen, damit er auch für ein einfaches Eintopfgericht wieder Appetit bekommt und mit dem zufrieden ist, wofür viele arme Volksgenossen dankbar wären, wenn sie es nur immer so hätten!

Am Vorabend der Abstimmung

Kauft das Jahrbuch 1935 „Unsere Saar"!

Es ist kein Zufall, daß gerade am Vorabend der Abstimmung im Saargebiet das Jahrbuch 1935 „Unsere Saar" von den Mitgliedern des DDA in allen deutschen Städten verkauft wird. Gerade an diesem Tage soll die Opferbereitschaft jedes einzelnen ein beredtes Zeugnis ablegen dafür, daß auch er will: „Die Saar bleibe deutsch!" Aber er gibt nicht nur, er erwirbt zugleich ein schönes Buch von bleibendem Wert, dem ein Ehrenplatz in jedem deutschen Hause zukommt. Das Jahrbuch ist mit seinen Beiträgen über Land und Leute an der Saar, über Kämpfe, Geschichte, Natur und Industrie ein Sinnbild der völkischen Einheit diesseits und jenseits der willkürlich gezogenen Grenze. Alle Mitarbeiter des Buches, die sich selbstlos zur Verfügung gestellt haben, stehen in vorderster Linie im Kampf um die Lebensrechte der Saardeutschen, die seit mehr als tausend Jahren deutsch ist und auch weiterhin das Erbe ihres deutschen Blutes und deutschen Volkstums bewahren wird. Jeder, der dieses Werk kauft, reiht sich ein in die große deutsche Gemeinschaft, deren größte Sehnsucht die Rückkehr der Saar in die Lebensgemeinschaft des deutschen Volkes ist.

Dampferfahrplanänderung. Die für den 19. Januar von Lissabon mit Dampfer „Cuyaba" vorgesehene Postbeförderung nach Nordbrasilien (Pernambuco und Bahia) fällt aus. Der Dampfer tritt diese Reise nicht an.

Nächster Postschluß für Briefpost nach Newyork am 14. Januar beim Postamt 5 (Bahnhofsplatz) für Dampfer „Berengaria" über Cherbourg um 23 Uhr, und am 15. Januar über Cherbourg um 12.30 Uhr.

Deutscher Luftpostdienst Europa—Südamerika. Die bis Freitag bzw. Sonnabend vergangener Woche mit deutschem Luftpostdienst ab Bremen abgesandte Post für Südamerika ist am Donnerstag, 10. Januar, 21.34 Uhr, in Natal eingetroffen.

Das Landesfinanzamt Weser-Ems teilt mit: Nach § 1 des Ersten Nachtrags vom 18. Dezember 1934 zur Ersten Beitragsordnung des Reichsnährstandes für das Rechnungsjahr 1934, der im Reichsanzeiger veröffentlicht worden ist, wird für bäuerliche und landwirtschaftliche Betriebe der zweite Teilbetrag des Reichsnährstandbeitrags in gleicher Höhe erhoben wie der erste Teilbetrag. Der zweite Jahresteilbetrag ist am 25. Januar 1935 und nicht schon am 15. Januar 1935 zu entrichten. Besondere Bescheide werden nicht erteilt. Für die Inhaber von Fischereibetrieben bleibt jedoch der in der Ersten Beitragsordnung festgesetzte Zahlungstermin vom 15. Januar 1935 für die zweite Hälfte des Betrages bestehen.

Wetterdienst der BZ.

Ansteigende Temperaturen

Die bereits gestern erwähnten Störungen im Nordwest haben ihren Einfluß bis nach Südfrankreich und im Osten bis zur Oder ausgedehnt. Die Hochdruckrücke über Mitteleuropa bis zu den Azoren wird von Norden her abgebaut. Mit den nach Süden rückdrehenden Winden hat zunächst in Westdeutschland und Frankreich allgemein Anstieg der Temperaturen eingesetzt. Solange wir an der Vorderseite des Nordwesttiefs bleiben, werden mit den Süd- bis Südwestwinden vorerst noch Luftmassen herangeschafft, die sich über dem erkalteten Kontinent erheblich abkühlen, so daß der Temperaturanstieg in unserem Gebiet nur langsam vonstatten geht. Bei den später nach West drehenden Winden werden dagegen die Temperaturen übernormal werden.

Voraussage für den 12. Januar: Auffrischende südwestliche, später westliche Winde, zeitweise Niederschläge als Regen oder Schnee, langsam ansteigende Temperaturen.

Die DAF — Die deutsche Arbeitsfront

In gegebener Veranlassung wird den früheren Mitgliedern der Deutschen Angestelltenschaft bekanntgegeben:

Die laufenden Beiträge zur DAF. sind — soweit sie nicht durch Betriebskassierung oder durch den Blockwart der DAF. erhoben werden — pünktlich bei der für die Wohnung des Mitgliedes zuständigen DAF.-Geschäftsstelle oder im Wilhelm-Decker-Haus, Nordstraße 45/47, Zimmer Nr. 113, zu entrichten.

Die Geschäftsräume der Arbeitsgemeinschaft der Berufskrankenkassen befinden sich weiterhin Am Wall 175/177 I. Die Schalterstunden sind täglich von 10 bis 14 Uhr, Sonnabends nur bis 13 Uhr, außerdem Donnerstags von 16 bis 19 Uhr. Die Arbeitsgemeinschaft der Berufskrankenkassen ist für den Einzug der Krankenkassen- und Arbeitslosenversicherungsbeiträge zuständig. Außerdem erfolgen hier — wie bisher — bis auf weiteres Sparkassenein- und -auszahlungen.

Ferner befindet sich Am Wall 175/177 I. die Angestellten-Vermittlung (für Kaufmannsgehilfen, Techniker, Werkmeister, Behördenangestellte, seemännische Angestellte und weibliche Angestellte) des Berufsgruppenamtes in der DAF. — Fernruf: 221 81. Stellenlose DAF.-Mitglieder der genannten Berufe werden aufgefordert — soweit noch nicht geschehen — schnellstens Bewerber zu werden. Sprechzeit: Montags bis Freitags von 12 bis 14 Uhr und Freitags von 16 bis 18 Uhr. Die Berufsfachberatung und Lehrstellenvermittlung findet Dienstags und Freitags von 12 bis 14 Uhr, außerdem Freitags von 16 bis 18 Uhr statt. Die Angestellten-Vermittlung ist auch weiter zuständig für Stellenlosenunterstützung und deren Auszahlung für die früheren DA.-Mitglieder.

Kraft durch Freude

Am Sonntag, 20. Januar, 16 Uhr, im Schauspielhaus: „Die Hochseefischer", Schauspiel von A. C. Schmidt. Eintrittspreis 95 Pf., einschl. Kleiderablage.

Am Montag, 28. Januar, 20 Uhr, im Staatstheater: „Krome II", Schauspiel von Mirko Jelusich. Eintrittspreis 1 Mark, 50 und 20 Pf., einschl. Kleiderablage.

Karten für beide Vorstellungen sind bei den „N.-S.-F.-Orts- und Betriebswarten, sowie im Kreisamt, Wilh.-Decker-Haus, Zimmer 313, zu haben.

Sportamt Bremen meldet:

Neue Gymnastikkurse

Bode-Gymnastik. Kursus Nr. 94. In der Pietorschule, Bürgermeister-Smidt-Straße. Jeden Freitag von 21—22 Uhr. (Unterricht Frl. Deiters.)

Mensler-Gymnastik. In der Deutschen Oberschule, Carlstraße, für Anfänger. Kursus Nr. 55 von 20—21 Uhr, jeden Mittwoch; für Fortgeschrittene: Kursus Nr. 57 von 21—22 Uhr, jeden Mittwoch. (Unterricht: Frl. Thea Meyer.)

Laban-Gymnastik. In der Turnschule Rosemann, Kohlhökerstraße 53 I, für Anfänger: Kursus Nr. 47 von 19,30—20,30 Uhr, jeden Mittwoch; für Fortgeschrittene: Kursus Nr. 49 von 20,30—21,30 Uhr, jeden Mittwoch. (Unterricht: Frl. Ruff.)

Fröhl. Gymnastik u. Spiele. In der Turnhalle der Schule am Hodenberg (Wollmeringerstraße 29), Kursus Nr. 40a jeden Mittwoch von 20—21,30 Uhr. (Unterricht: Frl. Leipold.) — Im Institut für Gesundheit und Leistung, Martinistr. 46-47, Kursus Nr. 44, von 10—11 Uhr vormittags. (Unterricht: Frl. Fritz.) — In der Kohlhökerstraße 60, Kursus Nr. 93. Jeden Dienstag von 9—10 Uhr vormittags. (Unterricht: Frl. Grita Vogt.) — In der Pietorschule, Bürgermeister-Smidt-Straße, Kursus Nr. 95. Jeden Donnerstag von 20—21,30 Uhr. (Unterricht: Frl. Ruff.)

Kinder-Gymnastik von 9 bis 15 Jahren in der Deutschen Oberschule, Carlstraße. Kursus Nr. 60 von 16—17 Uhr, Kursus Nr. 60 von 17—18 Uhr. (Unterricht: Frl. Höft.)

Kleinkaliberschießen für Fortgeschrittene vor dem Steinthor 181a (Eingang Café Wellmann), Kursus Nr. 69a. Jeden Dienstag von 20—22 Uhr.

Kegeln in der Kegelbahn des Wilh.-Decker-Hauses, Nordstraße, Kursus Nr. 91. Jeden Donnerstag von 19—22 Uhr. Kursus Nr. 90. Jeden Sonnabend von 20—22 Uhr.

Nationalsozialistische Kriegsopferversorgung e. V., Ortsgruppe Bremen

An der Großkundgebung der Deutschen Arbeitsfront am Dienstag, 15. Januar, 20,30 Uhr, im Casino, auf den Höfen, nehmen alle Kriegsopfer teil. Sie wollen damit dem deutschen Volke zeigen, daß die Kriegsopfer Volksgemeinschaft eingeleistet haben und wie in den Kriegsjahren an der Spitze marschieren wollen. Auf dieser Großkundgebung werden der Reichsbetriebsgemeinschaftsleiter Pg. Lenzer, Berlin, und der Gauwalter der DAF., Pg. Bruno Dieckelmann, Oldenburg, sprechen.

Ich erwarte, daß alle Kriegsopfer an dieser Kundgebung teilnehmen, zumal für die schwerkriegsbeschädigten Kameraden vorn an der Bühne besondere Plätze bereitgestellt sind. Daß beim Besuch der Kundgebung die Kriegsopferabzeichen zu tragen ist, ist eine Selbstverständlichkeit.

Kayser,
Ortsgruppenobmann

NS.-Volkswohlfahrt

Gaststätten am Eintopfsonntag

Wir glauben nicht, daß noch Zweifel über die Durchführung des Eintopfgerichtes bestehen. Wir möchten aber noch einmal darauf hinweisen, daß jeder Gastwirt, Hotelier usw., welcher Speisen verabfolgt, sich unbedingt an die gesetzlichen Vorschriften für die Durchführung des Eintopfgerichtes zu halten hat. Es wird besonders darauf hingewiesen, daß ausschließlich die drei vorgeschriebenen Gerichte verabfolgt werden dürfen, und daß außer den festgesetzten Speisen (einschließlich Spende) zu anderen Preisen keine Speisen in der Zeit von 10—17 Uhr verabfolgt werden dürfen.

Die in Frage kommenden Preise sind: 70 Pf. (Spende 20 Pf.), 1 Mark (Spende 30 Pf.), 2 Mark (Spende 1,20 Mark).

Für Sonntag, 13. Januar, sind reichsweitig folgende drei Gerichte vorgeschrieben: Graupensuppe mit Fleischeinlage; Bouillonkartoffeln mit Gelbrübe und Kindfleisch; Gemüsetopf, begetarisch oder mit Fleisch.

Abteilung Kindergärten

Die NS.-Volkswohlfahrt, Abteilung Kindergärten, hat am Mittwoch, 16. Januar, 20,3 Uhr, einen Schulungsabend in der Calvinstr. 87. Thema: Sinn und Ziel der Arbeit im BDM. und der HJ.

NS.-Kulturgemeinde

Für die Ortsgruppen liegt in der Geschäftsstelle des Organisationsamtes, Dreikaiser-Haus, Zimmer 15, wichtiges Material, das sofort abzuholen ist.

Konzert zugunsten der Winterhilfe

am 24. Januar, 20 Uhr, im kleinen Glockensaal.

Klavierabend von Eva Schildt:
Beethoven . . . . . Sonate Es-Dur
Mozart . . . . . Sonate C-Dur
Beethoven . opus 13, Sonate C-Moll.

Die Gesamteinnahme dieses Klavierabends der jungen Bremerin fließt dem Winterhilfswerk des deutschen Volkes zu. Karten zu 1.— und 2.— Mark in folgenden Verkaufsstellen der NSKG. Musikhäuser: Bartels, Domshof; Haake, Wolfenstraße; Praeger & Meier, Bischofsnadel; Buchhandlung Anders, Meterstr. 5/7; Buch. Osterkorkteinweg 68/69.

Ortsgruppe Uthremen

Am Sonntag, 13. Januar, veranstaltet die Ortsgruppe Uthremen im Wilh.-Decker-Haus um 15 und 18 Uhr einen Lichtbildervortrag über Wilhelm Busch und seine Werke. Die hierzu gehörigen Verse spricht Deutschlands größter und erfolgreichster Wilhelm-Busch-Rezitator Pg. Albert Schenk-Berlin. Es kommt ein reichhaltiges Programm zur Vorführung mit über 200 bunten Lichtbildern. Eintrittspreise: Kinder 15, Erwachsene 20 Pf. Die Karten sind in der Geschäftsstelle der DAF., Hansastr. 180, deren Amtswaltern und an der Abendkasse zu haben. Karten werden nur an die Mitglieder der DAF. abgegeben.

Hier: Reichssender Hamburg

Sonnabend, 12. Januar

6.00 Zeitangabe, Wetterdienst, Landw. Morgenfunk.
6.15 Morgengymnastik.
6.30 Zeitangabe. Wetterdienst.
6.35 Morgenmusik. — In der Pause:
7.00 Zeitangabe. Wetterdienst. Nachrichtendienst.
7.10 Fortsetzung der Morgenmusik.
8.00 Wetterdienst. — Hausfrauenfunk:
Was kochen wir in der nächsten Woche?
8.10 Funkwerbung und Schallplattenmusik.
10.50 Nachrichtendienst.
11.00 Kleine Kammermusik (Schallplatten).
11.30 Musik am Mittag. — In der Pause:
12.00 Markt und Küche.
12.05 Zeitangabe, Wetterdienst.
12.10 Fortsetzung der Musik am Mittag.
13.00 Hochsee-Wetterdienst, Meldungen für die Binnenschiffahrt.
13.10 Musikalische Kurzweil.
14.15 Nachrichtendienst.
14.30 Aus deutschen Gauen (Schallplatten).
15.00 Aus der Rundfunkbewegung.
15.15 Börsenfunk.
15.40 Schiffahrtsfunk und Luftverkehrsmeldungen.
16.00 Musik am Nachmittag.
17.30 Unsere Dichter und ihr Werk: Martin Beheim-Schwarzbach.
18.00 Belpermusik von der Schallplatte.
18.35 Wirtschftunde des Reichsherees.
18.55 Wetterdienst.
19.00 Des Frischen Tetlament. Ein Hörspiel.
19.30 Tänze für Klavier.
20.00 Erste Abendmeldungen.
20.10 Der Deutschlandsender spielt auf. — Dazwischen: Stimmungsbilder und Berichte vom Vorabend der Saar-Abstimmung (bis 24.00).

Kirchenzettel

1. Sonntag nach Epiphanias

Evang. Reichskanzlei, Sandtor, 10/12, Fernruf D. 238 31 und 286 79. Pfarrstunden von 9—13 und 15—18 Uhr.

A. Stadtgebiet

St. Ansgari: 10.15 Uhr: Leonhardt. 11.30 Uhr: Kindergottesdienst Herr. 12 Uhr: Taufen i. d. Kirche bezl. Donnerstag 15 Uhr: Taufen im Pfarrhause Georgstr. 9. — **St. Petri-Dom:** 10.15 Uhr: Mauritz, Bischofsmahl. 11 Uhr: Kindergottesdienst Landesbischof Dr. Dr. Weidemann. 18 Uhr: Schäfer, Abendmahl, Beichtsammlung f. d. Schwesternhaus. — **U. L. Frauen:** a) Kirche: 10.15 Uhr: D. Jeep. 11.30 Uhr: Kindergottesdienst bezl. 18 Uhr: Frl. b) Alte Kirche: 9.30 Uhr: Frl. — **Friedenskirche:** 10 Uhr: Urban. 18 Uhr: Wichmann. 11 Uhr: Taufen Urban. 11.15 Uhr: Kindergottesdienst i. d. Kirche: Wichmann, desgl. Wielandhr.: Urban. Mittwoch 16.30 Uhr: Frauenmandmittag Urban. Donnerstag 20.30 Uhr: Bibelstunde Lehrinal Wiesner. — **Gnadenkirche:** 10 Uhr: Mittagsgottesdienst Spieß, Roll. d. Aeußere Mission. 11 Uhr: Kindergottesdienst und Taufen bezl. Montag 20 Uhr: Gemeindebibelstunde i. d. Wilhelmshöhe. Mittwoch 20 Uhr: Ev. Frauenhilfe i. d. Wilhelmshöhe. Donnerstag 15.30 Uhr: Nähverein bei Frau Steinbrinker, 20 Uhr: Bellerfreis im Pfarrhaus. — **Grohnlingen:** 10 Uhr: Gerich. 11.15 Uhr: Kindergottesdienst bezl. 18 Uhr: Goetzen. Dienstag Dorgel. 11.15 Uhr: Kindergottesdienst bezl. 12.10 Uhr: Taufen bezl. Donnerstag 12 Uhr: Taufen im Gemeindehaus nach vorherger Anmeldung. Donnerstag 20.30 Uhr: Bibelstunde im Gemeindehaus. — **Hora:** 10 Uhr: Friedrich. 11.30 Uhr: Kindergottesdienst. — **St. Jakobi:** 10 Uhr: Lange. bezl. 12.30 Uhr: Taufen bezl. 18 Uhr: Taufen in der Kirche. — **Buhtergemeinde:** a) Gemeindehaus Lunds hurer Straße 3: 9.30 Uhr: Dr. Bertmann. 11.30 Uhr: Kindergottesdienst bezl. 12.15 Uhr: Taufen bezl. b) Gemeindehaus Sommerstr. 26/28: 10.30 Uhr: Dr. Bertuleit. 11.30 Uhr: Kindergottesdienst Kogt. 12.15 Uhr: Taufen bezl. — **St. Martini:** 10.15 Uhr: Heier. 11.15 Uhr: Taufen. — **St. Michaelis:** 10.15 Uhr: Backländer. 11.15 Uhr: Kindergottesdienst bezl. 12.15 Uhr: Taufen bezl. Mittwoch 16 Uhr: Gemeindeversammlung der Frauenhilfe im Haus Sechsahrt. Donnerstag 14.30 Uhr: Taufen Donnerstag 4. — **Osiedshausen:** 10.15 Uhr: Schmidt. 11.30 Uhr: Kindergottesdienst. — **St. Paulii:** a) Alt-Paulii: 10 Uhr: Jinke. 11.30 Uhr: Kindergottesdienst bezl. i. d. Kirche. 11.30 Uhr: Sonntagsschule Mallom im Gemeindehaus. 12.30 Uhr: Taufen Mallom Dietzer. 20. Donnerstag 20 Uhr: Bibelstunde im Franziskus des Gemeindehauses Mallom. b) Neu: 10 Uhr: Kramer. 11.15 Uhr: Kindergottesdienst bezl. 12 Uhr: Taufen bezl. Freitag 20 Uhr: Bibelstunde Kanitz. 34. — **Grohnstorfsche:** 10 Uhr: Richtmann. 11.15 Uhr: Kindergottesdienst Holz. 12.15 Uhr: Taufen Richtmann Bibelstunde Donnerstag 20.15 Uhr im Gemeindehause Richtmann. — **Radlingbunien:** 10 Uhr: Paul Meyer. 11.15 Uhr: Kindergottesdienst. — **St. Remberti:** a) Kirche: 10.15 Uhr: Schamburg. 11.30 Uhr: Kindergottesdienst bezl. 11.15 Uhr: Taufen bezl. b) Gemeindehaus Buchenstr. 8: 10.15 Uhr: Nolle. 11.15 Uhr: Kindergottesdienst. — **St. Stephani:** a) Alt-Stephani: 10 Uhr: Willen. 11.30 Uhr: Taufen Neichbaum. 11.30 Uhr: Kindergottesdienst in der Kirche Greifenhagen. 18 Uhr: Musikalische Feierstunde. Dienstag 20 Uhr: Katechismusstunde im Gemeindehaus Greifenhagen. Donnerstag 20 Uhr: Gemeindebibelstunde i. d. Kapelle Kersten des kirchlichen Unterrichts im Gemeindehaus Greifenhagen. b) Wilhadi: 10 Uhr: Reitt. 11.15 Uhr: Kindergottesdienst bezl. 12.30 Uhr: Taufen bezl. 18 Uhr: Neisenhaus. — c) Gymnasiai: 10 Uhr: Denthaus. 11.15 Uhr: Kindergottesdienst bezl. 12.15 Uhr: Taufen bezl. — **Walle:** 18 Uhr: Klein. **Woltmershausen Blockfürstreihe:** 10.15 Uhr: Köper. 11.15 Uhr: Kindergottesdienst. Keine Taufen. — **Brem. Heil- und Pflegeanstalt:** 9 Uhr: Reuschke. — **Diakonissenhaus:** 10.45 Uhr: Frl. **Städt. Krankenanstalt:** 9.15 Uhr: Urban. — **Deutsche Seemannsmission:** 20 Uhr: Ubendandacht.

B. Landgebiet

Arsten: 9.30 Uhr: Wehle. 10.30 Uhr: Kindergottesdienst. — **Borgfeld:** 10 Uhr: Mohrmann. — **Hemelingen:** Sonnabend 20 Uhr: Wochenschlußandacht. Sonntag 8 Uhr: Konfirmanden. 9 Uhr: Vorkonfirmanden. Kruse. 10 Uhr: Rähdelen. 11.30 Uhr: Kindergottesdienst. Mittwoch 20 Uhr: Bibelstunde im Gemeindehaus Werftstaltenstraße. — **Kirchhuchting:** 10 Uhr: Frl. Mesfelds. 11.15 Uhr: Sonntagsschule bezl. 16 Uhr: Versammlung der konfirmierten Töchter im Konfirmandensaal. — **Mühlen:** 14 Uhr: Missionsgottesdienst Spieß, Kollekte f. d. Aeußere Mission. — **Obernenland:** 10 Uhr: Reuschke. 11.15 Uhr: Kindergottesdienst und Taufen. Mittwoch 20 Uhr: Jugendwerk. — **Seebanken:** 10 Uhr: Hoops. — **Walsorhorst:** 10.30 Uhr: Thyssen. Frauenversammlung im Pfarrhaus. Donnerstag 15.30 Uhr: Bibelstunde in Niedersthlsland. — **Uttenthorn-Oberhuchting:** Dienstag 16 Uhr: Zeierstunde. 16.45 Uhr: Taufen für Oberhuchting.

C. Bekenntnis Organisationen der Bremischen Evang. Kirche

Jugendbund für entsch. Christentum e. V., Bremen I. Sonntag 20.30 Uhr: Bibelsprechstunde nach dem Themabuch. Donnerstag 17.10 Uhr: Kinderbund.

Landesfirchl. Gemeinschaft e. V., In der Kunten 21. Sonntag 11.15 Uhr: Sonntagsschule. 20 Uhr: Evangelisation. Montag 20 Uhr: Gesangstunde. Mittwoch 16.30 Uhr: Jungfrauenverein.

Jugendbund für entsch. Christentum, Bremen II, In der Kunten 21: Sonntag 18 Uhr: Jugendbundstunde. Donnerstag 20.15 Uhr: Jugendbundstunde und Geschäftsstunde. — **Gröpelingen, Moelenfiltr:** Sonntag 14 Uhr: Sonntagsschule. 19 Uhr: Evangelisation.

1. Baptistengemeinde „Bethel", Ausgerikirchhof 7. Sonntag 9.30 Uhr: Musik. 11 Uhr: Sonntagsschule. 17 Uhr: Musik. Mittwoch 20 Uhr: Gebetsstunde. — **Delsbachsaal, Landstraße 69:** Sonntag 9.30 Uhr: Gottesdienst 11 Uhr: Sonntagsschule. 19.30 Uhr: Gottesdienst. Dienstag 20 Uhr: Bibelstunde. — **Hollsdt, Pfalzburgerstraße 175:** Sonntag 11 Uhr: Sonntagsschule.

2. Baptistengemeinde „Ebenezer", Zietenstraße 58: Sonntag 9.30 Uhr: Musik. 11 Uhr: Sonntagsschule. 17 Uhr: Pred. Rauschke. Mittwoch 20.15 Uhr: Bibelstunde.

Gottesdienste der Neuapostolischen Gemeinde in Bremen. Altstadt, Baumstr. 92: Sonntag 9.30 Uhr. 15.30 Uhr. Mittwoch 20 Uhr. **Neustadt, Wachtstr. 91/93:** Sonntag 9.30 Uhr. 15.30 Uhr. Donnerstag 20 Uhr. **Ostertor, Lübeckstr. 39:** Sonntag 9.30 Uhr. 15 Uhr. Donnerstag 20 Uhr. **Schwachhausen Herstr. 88:** Sonntag 9.30 Uhr. 15.30 Uhr. Dienstag 20 Uhr. **Gröpelingen,** Gohrstraßenstraße 50. Sonntag 9.30 Uhr. 15.30 Uhr. Donnerstag 20 Uhr. **Grambke, Grambker Heerstr. 17:** Sonntag 9.30 Uhr. Mittwoch 20 Uhr.

Die Christengemeinschaft (Bewegung zur religiösen Erneuerung): 9.40 Uhr: Sonntagsfeier für Kinder. 10.15 Uhr: Menschenweihehandlung. 20.15 Uhr: Vortrag von Pfarrer Arnold Goebel-Frankfurt a. M.: „Die Reifezeit des jungen Menschen und ihre pädagogische Behandlung" Freitag 8 Uhr: Menschenweihehandlung. 20 Uhr: Jugendabend. Sonnabend 9 Uhr: Menschenweihehandlung. — Am Wall 158/160 III.

Bischöfl. Methodistenkirche (Evangelische Freikirche), Georgstraße 59: Sonntag 9.30 Uhr: Predigt. 11 Uhr: Sonntagsschule. 19.30 Uhr: Evangelisation. Donnerstag 20.15 Uhr: Bibelbundstunde. Freitag 20.15 Uhr: Frauen-Missions-Verein. — **Lutherstraße 81:** Sonntag 11.15 Uhr: Sonntagsschule. — **Gröpelinger Heerstraße 121:** Sonntag 11.15 Uhr: Sonntagsschule. 17 Uhr: Predigt. Dienstag 20.15 Uhr: Bibelstunde.

Katholische Kirchen

St. Johanniskirche: 7 und 8 Uhr: Stille bl. Messen. 9 Uhr: Singmesse mit Predigt (Kindergottesdienst). 10 Uhr: Singmesse. 11 Uhr: Hochamt mit Predigt. 20 Uhr: Andacht. An den Wochentagen 6.30 Uhr und 7.30 Uhr: hl. Messen. — **St. Marienkirche:** 7 Uhr: Frühmesse und Predigt. 8.30 Uhr: Singmesse mit Predigt (Kindergottesdienst). 9.30 Uhr: Stille bl. Messe. 10.30 Uhr: Hochamt mit Predigt. 15 Uhr: Andacht für Kinder. 18 Uhr: Andacht. An den Wochentagen 6.15, 6.45 und 7.20 Uhr: hl. Messen. — **St. Josefskirche,** Oetzebahnsen. Alter Heerweg 37: 7 Uhr: Frühmesse. 9 Uhr: Singmesse mit Predigt (Kindergottesdienst). 10.30 Uhr: Hochamt mit Predigt. 20 Uhr: Andacht. An den Wochentagen 7.15 Uhr: hl. Messe. — **St. Elisabethkirche,** Zeeltrade 15 b: 8 Uhr: Frühmesse. 10.15 Uhr: Hochamt mit Predigt. 15.30 Uhr: Andacht. An den Wochentagen 7 Uhr: hl. Messe. — **Kirche am St. Joseph-Stift:** 6 Uhr: Frühmesse. 8 Uhr: Singmesse m. Predigt. 17 Uhr: Andacht. An den Wochentagen 6 Uhr: hl. Messe. — **St. Raphaelskapelle,** Falkenstr. 48: 9 Uhr: Hochamt. — **Gröpelingen,** Restaurant Bay. Gröpelinger Heerstraße 159: 10 Uhr: Hochamt mit Predigt. — **Kunstmeier (Kapelle):** 9 Uhr: Singmesse mit Predigt. — **Christ-Königs-Kapelle, Vegesack,** Wesserstr. 80: 9.30 Uhr: Hochamt mit Predigt. An den Wochentagen 7 Uhr: hl. Messe. Freitag 20 Uhr: Andacht. — **Kath. Kirche Hemelingen:** 7.30 Uhr: Frühmesse. 10 Uhr: Hochamt. 20 Uhr: Andacht.

Erste Kirche Christi, Wissenschafter (First Church of Christ, Scientist), Bremen, Gottesdienste und Sonntagsschule Sonntags 10 Uhr: Versammlungen mit anschl. Zeugnisabgabe Mittwochs 20 Uhr: Sogenanntes Bibelgedenkmal 25/27, Schlachtermer: Dienstags 11—15 Uhr, Mittwochs 15—19 Uhr, Freitags 15—19 Uhr: Amerika-Haus, Bahnhofstraße 6, Zimmer 85.

Ev.-luth. Bekenntnisfirche, Vieterstraße 21. Sonntag 17 Uhr Gottesdienst; Montag 20 Uhr Gemeindeversammlung.

Adventgemeinschaft, Gemeinde Bremen-West: **Alleaner** Straße 13: Sonnabend, 9.30 Uhr: Bibelstere; 10.30 Uhr: Predigt. Sonntag 10 Uhr: Kinderschule. Dienstag 20.15 Uhr: Oeffentliche Bibelstunde. Freitag, 20.15 Uhr: Gebetsstunde. — Gemeinde Bremen-Neustadt, Hegelstraße 2: Sonnabend, 9.30 Uhr: Bibelstere; 10.30 Uhr: Predigt. Freitag 19.30 Uhr: Gebetsstunde. — Gemeinde Bremen-Ost, Meinstraße 51: Sonnabend, 9.30 Uhr: Bibelstere. 10.30 Uhr: Predigt. Freitag, 20.15 Uhr: Gebetsstunde.

SCHACHSPALTE

Amtliches Organ des Schachverbandes Weser-Ems

12. 1. 1935.

Aufgabe Nr. 93

Dr. von Rohden, Bremen

Schwarz: Ke5, Th5, Ld8, Sf1, Sf6, Bb5, d4, g2 (8)

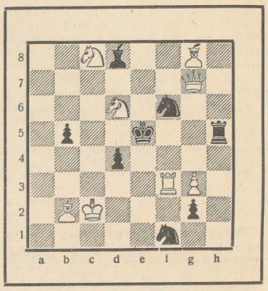

Weiß: Kc2, Dg7, Tf3, Lb2, Lg8, Se8, Sd6, Bg3 (8)

Matt in zwei Zügen

*

Lösung der Aufgabe Nr. 90 v. E. Myhre

1. Lf3—h5

1. ———	Te4—f4+	1. ———	Te4—h4
2. Se2×f4+	Ke6—f5	2. Lh5—f7+	Ke6—f5
3. Lh5—f7!	matt	3. Se2—g3	matt
1. ———	Te4—g4	1. ———	Te4—e5
2. Lh5—g4+	Ke6—d5	2. Lh5—g4+	Ke6—d5
3. Sh7—f6	matt		(Te5—f5)
		3. Sh7—f6	matt
		(Se2—f4	matt)
1. ———	Ke6—d5	1. ———	Ke6—f5
2. Lh5—f7+	Te4—e6	2. Se2—g3	Kf5—e6
3. Sh7—f6	matt	3. Lh5—f7	matt

Ein gut durchgearbeitetes Problem mit bestechender Darbietung von Mattreinheit in den Hauptvarianten.

Lösung der Aufgabe Nr. 91 v. R. Heynen

1. Db5—c4	Kd6—d7	1. ———	Kd6—e5
2. Dc4×c7	matt	2. Dc4—c5	matt
1. ———	c7—c6	1. ———	c7—c5
2. Dc4—d4	matt	2. Dc4—e6	matt

Lösung der Aufgabe Nr. 92 v. W. Ferreau

1. Df3—f8 Droht Matt durch Td7—d6

1. ———	La5—b4	1. ———	Tg5—d5
	od. (Ta4—d

Schiffahrt und Schiffbau

Flensburger Schiffsparten-Vereinigung

Vor Auflösung der Gesellschaft — Verkauf von zwei Dampfern

Berlin, 11. Januar. Die Ende 1904 gegründete Gesellschaft beruft auf den 26. Januar eine ao. GV. ein, auf deren Tagesordnung die Beschlußfassung über den Verkauf der Dampfer „Diana" und „Neptun" steht. Ferner soll die Auflösung des Unternehmens genehmigt werden.

Das neue Programm

der internationalen Schiffahrtskonferenz
Das Hauptproblem wird umgangen

London, 11. Januar. Ueber die Aufgaben der am 14. Januar in London zusammentretenden Komitee-Tagung für die internationale Schiffahrtskonferenz berichtet die englische Presse, daß auf Wunsch der englischen Regierung die Subventionsfrage von dem Arbeitsprogramm der Konferenz endgültig abgesetzt worden ist.

Die Tagung, zu der bisher 14 Länder ihre Vertreter angemeldet haben, wird Vorschläge auszuarbeiten haben, die später von den einzelnen Regierungen und den Schiffahrtsorganisationen in den an der Konferenz beteiligten Ländern durchberaten werden sollen. In englischen Schiffahrtskreisen rechnet man damit, daß die abschließende internationale Schiffahrtskonferenz im April in London zustande kommen wird. Im Mittelpunkt der Vorschläge steht die Frage der Einschränkung der Tonnage und zwar durch Auflegen und Verschrottung. Ueber alle damit zusammenhängenden wirtschaftlichen und finanziellen Fragen soll die Komitee-Tagung einheitliche Richtlinien aufzustellen versuchen. Die englische Regierung hat den englischen Reederverband wissen lassen, daß die Vorbedingung für eine Verständigung in der Weltschiffahrt eine Einigung der Reederorganisationen untereinander bilden müsse, und daß sie nicht gewillt sei, durch staatliche Maßnahmen und Einwirkungen einen Druck für diese freiwillige Verständigung auszuüben.

Dürftige Ergebnisse

der britischen Schiffahrt

London, 11. Januar. (Eigenbericht.) Eine Untersuchung der Einnahmen der britischen Linien-, Frachtlinien- und Frachtschiffahrts-Gesellschaften wird von der Zeitschrift Fair Play nach den Abschlüssen für das letzte Jahr angestellt. Die Zeitschrift errechnet, daß die Dividenden der Linien-Reedereien nur 1,8 % des Gesamtkapitals von 57 719 080 £ und 1,23 % des Kapitals einschließlich der Reserven betragen und damit das schlechteste Ergebnis darstellen, das jemals erzielt worden ist. Stelle man die Tatsache in Rechnung, daß volle Abschreibungen für das letzte Jahr aus den Einnahmen nicht bereitgestellt werden konnten, so würde die aufgezeigte Lage der Schiffahrt sich noch schlimmer darstellen.

Die Ergebnisse von 45 Frachtreedereien zeigen, daß diese weniger als 0,5 % des Kapitals einschl. Reserven verdient haben, während, wenn 5 % pro Jahr als Abschreibung zurückgestellt wäre, ein Betrag von 1 190 607 £, oder 1 101 954 £ mehr als die Einnahmen hätten zurückgestellt werden müssen. Die von diesen Gesellschaften ausgeschütteten Dividenden belaufen sich auf nur 1,07 % des Kapitals einschl. Reserven.

Um den Neubau

der Holland-Amerika Linie

Amsterdam, 11. Januar. Die Pläne der Holland-Amerika Linie über die Erteilung eines Auftrages zum Bau eines neuen Passagierdampfers von 30 000 Tonnen sind noch nicht weiter fortgeschritten. Da aber die Bauzeit etwa zwei Jahre beträgt, und das Schiff bereits im Frühjahr 1937 in Betrieb genommen werden soll, wird die Zeitfrage allmählich dringend. Der Kredit, den die Gesellschaft zu diesem Bau benötigt, soll durch ihre gesamte Flotte gedeckt werden. Falls der Bau in Holland selbst erfolgen soll, wird ein Regierungsskrit unverzüglich sein, um den noch Bemühungen im Gange sind. Falls dieser nicht zustande kommt, wird der Auftrag an das Ausland vergeben werden, aus dem zahlreiche Angebote vorliegen.

Wieder Nebelfrei

Newyork, 11. Januar. Der über Newyork lagernde dichte Nebel ist im Lauf des Freitag von einem aufkommenden Westwind zerstreut worden. Etwa 85 vor dem Hafeneingang ankernde Passagier- und Frachtschiffe konnten mit der Einfahrt in den Hafen beginnen. Man berechnet die den Reedereien durch den Nebel verursachten Verluste auf ungefähr 2 Mill. Dollar.

Frachtenmarkt

(Täglicher Londoner Bericht der „Bremer Zeitung")

In dem hauptsächlichsten Heimfrachtenmärkten kam ein recht befriedigendes Geschäft bei allgemein behaupteten Raten zustande. Vielfach war das Tonnangebot erheblich größer als die Nachfrage. Die Aussicht auf kälteres Wetter brachte eine lebhaftere Nachfrage Europas nach Weizen mit sich. Vom La Plata und von Australien sollen nach dem Orient für Januar/Februar-Verschiffungen je 30 000 t Getreide verkauft worden sein.

Das La-Platageschäft entäuschte sehr. Von den wenigen Abschlüssen, die zustandekamen, war lediglich der eines 7000-Tonners für Januar von Rosario nach London zu 15 sh 6 d und der eines etwas kleineren Schiffes für Februar von oberen La Platahäfen nach Antwerpen zu 15 sh erwähnenswert. Im übrigen zeigten die Reeder wenig Meinung, Tonnage für die späteren Positionen anzustehen, da sie die weitere Entwicklung der Getreidemärkte abwarten wollen. — Im nordamerikanischen Geschäft trat ein Rückschlag ein. Es zirkulierten zwar weitere Ladungen, jedoch konnten sich die Reeder nicht entschließen, die sehr niedrigen Angebote zu akzeptieren. Von Westindien machte sich eine etwas größere Nachfrage nach Tonnage für Zucker bemerkbar. Auf den kanadischen Getreidemärkten wurden weiter höhere Preise, als auf den Märkten der südlichen Halbkugel notiert. Trotzdem dürfte die Möglichkeit größerer Verschiffungen von Vancouver in der nächsten Zeit bestehen.

Infolge der etwas festeren Haltung des australischen Wavenmarktes zeigten die Verschiffer etwas mehr Interesse zu schließen. Abschlüsse kamen jedoch nicht zustande. Für März schloß man von Dalren nach Rotterdam/Hamburg eine Teilpartie Sojabohnen zu 20 sh, und von Burma soll der Abschluß eines Reis-Schiffes mittlerer Größe für Ende Februar zustandegekommen sein. — Die Mittelmeermärkte blieben im großen und ganzen ruhig.

Windwarnung für die südliche Nordseeküste
Nach Mitteilung der deutschen Seewarte besteht Gefahr starker Südwestwinde.

Abschlüsse:

Obere Häfen—Antwerpen, D „Kerkplein", 6800 t, 10 Pfz., 15 sh, Schwergetreide, Rotterdam 15 sh 3 d, 5./20. Februar. — Dairen—Rotterdam/Hamburg, 3000 t, (Teilladung), 20 sh, Bohnen, März. — Madrasküste—Mittelmeer, griech. Dampfer, 7200 t, 5 Pzt., 34 sh, Kerne, Option U. K./Kontinent 25 sh, 1./15. Februar.

Norddeichradio

hat am 12. und 13. Januar voraussichtlich Verbindung mit folgenden Schiffen

A. Telegraphisch: Accra, Adolf Woermann, Almanzora, Apapa, Andalusia Star, Appam, Antonio Delfino, Arlanza, Armadale Castle, Arucas, Arundel Castle, Asturias, Augusta, Ausonia, Avelona Star, Balmoral Castle, Britannic, Burgenland, Cap Norte, Caribia, Carinthia, Carnarvon Castle, Cathay, Chitral, Christian Huygens, Cobleuz, Comorin, Conte Biancamano, Conte Grande, Cordillera, Corfu, Deutschland, Duchess of Atholl, Duchess of York, Duilio, Edinburgh Castle, Empreß of Australia, Franconia, Fulda, Ganges, General Artigas, General San Martin, Gerolstein, Hamburg, H. C. Horn, Ilsenstein, Ingrid Horn, Indrapoera, Johann de Witt, Kaiser | Hind Kaiserin Augusta Victoria, Kulmerland, Laurentic, Leverkusen, Los Angeles, Madrid, Majestic, Malaja, Marnix van Stadegonde, Mimi Horn, Modavia, Mongolia, Monte Olivia, Monte Pascoal, Monte Rosa, Narkunda, Newyork, Neptunia, Nassa, Oakland, Oldenburg, Olympic, Orama, Oranje, Orford, Ormonde, Oronsay, Orsova, Otranto, Portland, Pres. Harding, Rajputana, Ranchi, Rangura, Rawalpindi, Reliance, Resolute, Rex, Saarbrücken, Saarland, San Francisco, Sauerland, Sibajak, Strathnaver, Tacoma, Triest, Usambara, Usaramo, Teutonia, Vancouver, Virgilio, Volendam, Wadai, Wahehe, Waldtraut Hom, Westerwald, Windsor Castle, Zeelandia.

B. Telephonisch: Bremen, Deutschland, Hamburg, Newyork.

Verkehr der Weserhäfen

Bremen, 11. Januar. Der Seeschiffsverkehr der Weserhäfen, der infolge der Weihnachtstage in der Vorwoche nur mäßig war, nahm in der Berichtswoche mit Ausnahme der Ankunftstonnage, die etwas schwächer war, erheblich zu. Im sewerätigen Güterverkehr blieb die Einfuhrmenge, die übrigens auch in der Festwoche kaum einen Ausfall hatte, fast die gleiche. Mineralöl, Baumwolle und Kohlen trafen weniger ein und Phosphat gar nicht. Dafür erhöhten sich aber die Ankünfte von Getreide und Holz und außerdem fanden Zufuhren von Reis, Oelkuchen und Bananen statt. Die Ausfuhr steigerte sich wesentlich. Ihre Menge übertraf die der Weihnachtswoche um fast das Dreifache, da alle Verschiffungen stark zunahmen und außerdem Kali wieder abging. Im Vergleich zu der vor den Festtagen liegenden Woche war die Ausfuhrziffer in der Berichtswoche um etwa 1 % größer.

Der Unterweser-Flußverkehr in Bremen-Stadt war einkommend wieder nur sehr gering. Ausgehend nahm er dagegen im Vergleich zur Vorwoche etwas zu, da Getreide zum Versand kam.

In der Binnenschiffahrt durch die Bremer Weserschleuse setzte der Verkehr nach der Festtagswoche in beiden Richtungen wieder in verstärktem Maße ein. Der Umfang blieb allerdings hinter dem der Woche vom 16. bis 22. 12. noch zurück, hauptsächlich weil talwärts Stückgut und Kies und Steine weniger befördert wurden, Zement fehlte und bergwärts Importkohlen, Holz und Schrott weniger verschifft wurden. Größeren Versand von Mehl und Getreide sowie das Vorliegen von Reistransporten konnten den Ausfall nicht ausgleichen.

Im Seeverkehr kamen in den Weserhäfen Bremen-Stadt, Bremerhaven, Wesermünde, Nordenham und Brake an: 128 Schiffe mit 146 890 NRT. und 64 252 t Ladung.

Im Unterweser-Flußverkehr von Bremen-Stadt kamen an: 18 Schiffe mit 3017 t Tragfähigkeit und 116 t Ladung. Es gingen ab: 18 Schiffe mit 4310 t Tragfähigkeit und 1035 t Ladung.

In der Binnenschiffahrt durch die Bremer Weserschleuse gingen zu Tal: 87 Schiffe mit 34 498 t Tragfähigkeit und 23 425 t Ladung. Zu Berg: 93 Schiffe mit 41 338 t Tragfähigkeit und 12 278 t Ladung.

BremerFreihäfen

Bremen-Stadt

Angekommene Seeschiffe am 10. Januar:
Hero, dtsch., von Brake, D. G. Neptun, Kali-Anlage.

Angekommene Seeschiffe am 11. Januar:
Carl, dän., von Aalborg, Nic. Haye & Co., Hafen I, Schuppen 4, Stückgut. Pluto, dtsch., von Barcelona, D. G. Neptun, Hafen I, Schuppen 1, Früchte. Corncrake, engl., von London, The Gen. Steam Nav., Hafen II, Schuppen 11, Stückgut. Goldenfels, dtsch., von Bombay, D. D. G. Hansa, Hafen II, Schuppen 14, Baumwolle. Arucas, dtsch., von Hamburg, Habal, Hafen I, Schuppen 3, Gaslar, dtsch., von Hamburg, Herm. Daueisberg, Hafen II, Schuppen 13, Helen Claussen, dän., von Aarhus, Nic. Haye & Co., Hafen I, Schuppen 4, Stückgut. Adler, dtsch., von London, Herm. Daueisberg, Hafen I, Schuppen 4, Stückgut. Anagir, dänisch, von Brasilien über Hamburg, Carl J. Klingenberg, Hafen II, Schuppen 17, Baumwolle, Kaffee. MS Vancouver, dtsch., von Hamburg, Herm. Daueisberg, Hafen II, Schuppen 13. Leuna, dtsch., von Hamburg, Carl J. Klingenberg, Hafen II, Schuppen 18.

Abgegangene Seeschiffe am 9. Januar:
Procris, engl., nach Bristol, Nic. Haye & Co., Stückgut. Priamus, dtsch., nach Gefle, Gottfr. Steinmeyer, Stückgut. H. A. Nolze, dtsch., nach Rotterdam, Gottfr. Steinmeyer, Stückgut. Rhoen, dtsch., nach Brasilien, Rab. & Stadtl. Hilda, schwed., nach Lowestoft, Fisser v. Doornum, leer. Perseus, dtsch., nach Hamburg, D. G. Neptun, Oel und Stückgut. Baltia, schwed., nach Gothenburg, Kimme, Koks. Waverde, it., nach Palermo, Gebr. Specht, Kohlen. Marie Ferdinand, dtsch., nach Dublin, Gebr. Specht, Kohlen. Turaida, lett., nach Riga, Gebr. Specht, Koks.

Liegeplätze der Seeschiffe

in den stadtbremischen Häfen

am Sonnatend, 12. Januar:

Hafen I: Adler, Albatros, Theseus, Carl, Helen Claußen 4, Hero 8, Electra, Victoria 10, Alk 6, Pluto, Arucas 1, Kong Frode 3, Helmond 7, Mercur, Mines 9.

Hafen II: Westese 11, Vancouver, Gosiar 13, Hanna Cords 15, Anagir, Corncrake 17, Haimon, Goldenfels 12, Leuna 18, Inverance (Erzplatz).

Hohentorshafen: Sperber (Schmedes), Egeria (Finke & Bünemann).

Industriehafen: Lahn (Kali-Anlage). Trautenfels (Kohlenhandel).

Getreide-Anlage: Calafatis, Forelle.

Werft: MS Erfurt (Werfthafen).

Im Hafen liegende Schiffe des Norddeutschen Lloyd

Bremerhaven: Berlin, Der Deutsche, Cuxhaven, von Steuben, Sierra Cordoba, Sierra Ventana, Stuttgart, Columbus, Wiegand, Werra.

Warenmärkte

Gemüse und Obst

Allgemeine Marktlage mittelmäßig

Bremen, 11. Januar. (Eigenbericht). **Obstmarkt:** Bei genügendem Angebot und etwas höheren Preisen wurden gerichtet Weißkohl und Wirsingkohl sehr abgesetzt. Amerikan.sche Aepfel dagegen blieben bei den hohen Kursen fast ohne Interesse. Spanische Apfelsinen hatten reges Geschäft. Die Preise waren niedriger. Almeria-Trauben wurden zu festen Preisen gerne aufgenommen. Bananen hatten rege Nachfrage. Zitronen etwas billiger, der Umsatz befriedigend. — **Gemüsemarkt:** Blumenkohl — infolge des kalten Wetters in Italien kleine Zufuhren, stark anziehende Preise. Rosenkohl — große Zufuhren, Preise stark gedrückt. Weißkohl — wie in den letzten Wochen, Preise etwas anziehend. Rotkohl — größere Zufuhren, Preise behaupten sich. Wirsingkohl — findet etwas mehr Beachtung. Steckrüben — Absatz flotter, Preise ansteigend. Sellerie — wurde etwas flotter gekauft. Zwiebeln — ruhiges Geschäft, Preise behaupten sich. Wurzeln — Preise unverändert, gute Ware wird gern gekauft. Tomaten — größere Zufuhren da die Ware gut ist. Flotter Absatz, Grünkohl — Absatz flotter. Spinat und Porree sowie sonstiges Küchengemüse — infolge der kalten Witterung gab es nur geringe Zufuhren.

Kolonialwaren

Hamburg, 11. Januar.

Gewürze: Schwarzer Pfeffer war an den Weltmärkten weiter stark gesucht, gleichfalls kam Kaneel vom Ursprungsland höher. In Ingwer setzte sich die Preissteigerung sprunghaft fort. — Am deutschen Markt hielt die Nachfrage nach greifbarer Ware in allen Gewürzsorten an. Nur ein geringer Teil der Aufträge konnte gedeckt werden. — Preise: Schwarzer Lampong Pfeffer 230, Nelken 250, Japan-Ingwer 160, Ceylon-Kaneel 259—280, Kümmel 85 RM für 100 kg Vanille für 1 kgr verzollt, einschl. Ausgleichsteuer, ab Lager Groß-Hamburg.

Hülsenfrüchte: Weiter ohne Umsatz, Preise unverändert.

Reis: Von den Ursprungsländern liegen ruhige Meldungen vor. Am Platze beschränkt sich die Umsatztätigkeit auf kleine Bedarfskäufe der inländischen Verbrauchszentren. Preise unverändert.

Rohkakao und Kakaohalbfabrikate: stetig bei unveränderten Forderungen.

Fettwaren: sehr fest: American Steamlard 34¼, Purelard raff. per 4 Kisten à 25 kg netto versch. Standardmarken transito Kai 35¼—35¾ Dollar per 50 kg.

Speck (Hiesige Schlachtungen): a) Magerer Speck geräuchert 84—86, b) fetter Speck geräuchert 89—91, c) roher Speck über 7 cm 81—83, d) roher Speck unter 7 cm 59—61. Flomen 74—75, Nierenfalz 40—45, Deutsches Bratenschmalz 89 RM. für 50 kg.

Chicago, 11. januar **Schmalz.**

Tendenz: willig			
Dezember —		Mai	13.02½
		Januar . . .	12.77½
		Sept. . . .	13.32½

Newyork, 11. 1.

Oelo und Fette			
Schmalz	13.50		
Talg, extra	5¾		
Bw'saatöl i.			
		Januar . . .	10.65
		März	10.78
		Mai	10.80
		Juli	10.89
		Terpentin	35½
		F. Robbl	39½(8½)

Newyork, 11. Januar. **Kakao.** stetig.

Januar . . .	5.04	Mai	5.28
März . . .	5.14	Juli	5.39
		Sept. . . .	5.43
		Dezember	5.57

Kaffee

Bremen, 11. Januar. Markt ruhig bei kleinen Umsätzen. Das Inlandsgeschäft ist im allgemeinen befriedigend. Es kamen heute und nach mehr Interesse für Kaffee auf.

Brasil-Offerten heute unverändert. — Kolumbien weiter stark gefragt, doch Ausführung von Kabelgeboten infolge großer Schwierigkeiten von Verkäufen der Reichsmark schwer durchzuholen. — Kleines Angebot in übrigen zentralamerikanischen Kaffees.

Hamburg, 11. Januar.

Brasilkaffee: Offerten der brasilianischen Ablader unverändert. Ruhiges Kost-Fracht-Geschäft. Für Lokoware zeigte sich einige Nachfrage. Die Forderungen stellen sich wie folgt:

Santos extra speciaes 42—45, Santos extra prime 39 bis 41, Santos prime 37—39, Santos Superior 33—37, Santos Good 33—35, Rio 21—32, Minas 27—32 RM für 50 kg unverzollt, Platzware ab Lager.

Kaffeeterminbörse

Superior Santos, in Pfennigen für ½ kg netto, bei mindestens 250 Sack (gleich 14,700 kg netto).

12.30 Uhr. (Kontrakt): März 29¼ B, 31½ G, Mai 33 B, 32 G.

Gewaschener Kaffee: Sehr ruhiges Bedarfsgeschäft zu folgenden Preisen:

Salvador 45—50, Guatemala 45—75, Costa Rica 50 bis 110, Maragogype 73—105, Nicaragua 42—60, Ostafrika 48—72 Caracas 50—75, Columbia 45—70, Mexiko 45—70.

Newyork, 11. Januar.

Tendenz	willig		
Santos	11½		
Januar . . .	—		
März	10.31		
Mai	10.27		
Juli	10.28		
		Sept. . . .	10.30
		Dezember	10.30
		Tagesums.	1000
		Kaffee Rio	9⅞
		Tagesums.	5000
		Mai	7.10 n
		Juli	7.23 n
		Sept. . . .	7.30 n
		Dezember	7.35
		Tagesums.	5000

Zucker

Magdeburg, 11. Januar. **Zucker.** Gemahl. Melis pr'ptt per 10 Tage 31.45, Jan. 31.55, 31.60. Tendenz: ruhig.

Newyork, 11. Januar. **Rohzucker.** k. stetig

Januar . . .	1.82¼	Mai	1.91
März	1.88	Juli	1.94
		Sept. . . .	1.99
		Dezember	2.05

*) Geld- und Briefnotierungen

Newyork, 11. Januar. **Neuer Kontrakt.** Januar 1.91 B, Sept. 1.35, Dez. 2.03.

Wildhäute

Wieder lebhafte Umsätze am La Plata

Rotterdam, 11. Januar. (Eigenbericht). Auch in der vergangenen Berichtswoche wurden abermals große Verkäufe von nicht weniger als 40 000 Frigorifico-Häuten am La Plata getätigt. Die Preise blieben recht fest. Man bezahlte für leichte Buenos-Aires-Frigorifico-Ochsenhäute 5—5½, schwere 5¼ bis 5¾, secunda 4½¼, Kuhhäute 5½ pence je lb., Verschiff. Gewicht, cif. Nordamerika war Hauptkäufer, während Europa sich mehr den billigeren Häutesorten zuwandte. — In Chicago verkaufte man schwere inländische Packer-Ochsenhäute zu 13 Dollar-Cents am 8. Januar gegen 11 Dollar-Cents am 18. Dezember 1934 (W. H. & Co.)

Metalle

Berlin, 11. Januar.

	RM für 100 kg
Elektrolytkupfer, (wirebars) prompt, c. Hamburg, Bremen oder Rotterdam	59½
Original-Hütten-Aluminium 98-99% in Block	144
in Walz- oder Drahtbarren	148
Reinnickel, 98-99	270
Antimon-Regulus	—
Silber in Barren, ca. 1000 fein für 1 kg	44½—47½

Berlin, 11. Januar. Der Londoner Goldpreis beträgt am 11 Januar für eine Unze Feingold 141 sh 9½ d gleich 36,5638 RM. für ein Gramm Feingold demnach 34,7045 pence gleich 2,7890 RM.

Berlin, 11. Januar. Die Preisindexziffer für Metalle stellte sich am 9. Januar auf 43,6 gegen 43,6 am 2. Januar (Durchschnitt 1929/13 gleich 100) blieb also unverändert. Für die einzelnen Metalle wurden nach dem Preisstande vom 9. Januar folgende Einzelindexziffern errechnet (Kupfer 29,5 am 2. Jan. 29,6), Blei 45,3 (45,3), Zink 35,9 (35,9), Zinn 82,5 (82,5), Aluminium 100,0 (100,0), Nickel 83,1 (83,1), Antimon 134,6 (130,7).

Hamburg, 11. Januar. (Richtpreise des Vereins der am Metallhandel beteiligten Firmen): Silber prompt 49½ B 49¼ G, Hüttenrohzink nominell 17½ B 17½ G.

Hamburg, 11. Januar. **Altmetalle.** Elektrolytkupferspäne 36—37, Schwerkupfer Rotguß 32—37, Schwermessing 21½—22, Leichtmessing 14—15½, Messingspäne 15½—18, Altzink 7—7½, Altblei 10—11.

London, 11. Januar.

	£
Kupfer (per Tonne)	
Tendenz fest	
Standard per Kasse	28¼—⅜
do. 3 Monate	29¼—½
do. Settl. Preis	28¼
Electrolyt	31⅛—¾
best selected	30¼—31¼
strong sheets	58
Elektrowirebars	51¼
Zinn (per Tonne)	
Tendenz stetig	
Standard per Kasse	231—¼
do. 3 Monate	229¼—½
do. Settl. Preis	231
Banka*	—
Straits*	232
Blei (per Tonne)	
Tendenz stetig	
ausl. pr. offiz. Preis	10⅝
do. pr. inoffiz. Preis	10⅝—⅞
do. entl.Schiff.Pr.	10⅝
do. entl.Schiff.Pr.	10⅝—⅞
do. inoff. Pr.	10⅝—⅞
do. Settl. Preis	10⅝
Zink (per Tonne)	
Tendenz ruhig	
gewöhnl. pr.offiz.P.	12
do. pr. inoffiz. Preis	11⅞—12
do. entl.Sicht.off.Pr.	12⅛
do. entl. S. inoff.Pr.	12⅛—⅜
do. gew Settl. Preis	12

Aluminium (p. To.)	
Inland*	100
Ausland*	—
Antimon Regulus	
(per Tonne)	
Erzeuger-Preis*	77—78
chinesc per*	59½—59
Quecksilber*	
(per Flasche)	11½—11¾
Platin* (p. 20 Unc.)	7¼
Wolframerz c. 65 % W.	
(sh per Einheit)	39—40
Nickel, Inland.*	
(per Tonne)	200—205
do. Ausland* (p. To.)	200—205
Weißbl. 1. C. Cokes	
20/24f.o.b.Swansea*	18½
(sh. p.box of 108lbs)	
Kupfersulphat	14½—15
f. i. b.* (per Tonne)	
Cleveland Gußeisen	67½
Nr. 3, f.o.b. Middlesbrough* (sh. p. To.)	
Silber (Pence per	
Ounce)	24⅞
do. Lieferung Ounce	24⅞
Gold (sh und pence	
per Ounce)	141/9½
Amtl. Berlin. Mittelkurs f. d. engl. Pfd.	12.21

* inaktive Notierung

London, 11. Januar. Am Freitag wurden 238 000 Pfund Sterling Gold zu einem Preise von 84 sh 9½ d pro Unze fein verkauft. Die Bank von England kaufte 61 915 Pfund Sterling Barrengold.

Newyork, 11. Januar.

Weißblech	5.25
Roheis. N. 2	21.77
Roheis. N25	30.00

Newyorker Devisen-Schlußkurse

Newyork, 11. 1

Tägl. Geld	1		
Banksatz.			
90 Tg. Brief	1/8		
90 Tg. Geld	1/16		
Pr.Wechsel			
kurzfristig			
höchst. Satz	1		
Wechs. auf			
Lond. Ch.	4.90¼		
		do. 60 Tg.	4.89½
		Paris	6.60¼
		Brüssel	23.45
		Prag	4.19¼
		Wien	18.02
		Budapest	29.50
		Belgrad	2.29¼
		Athen	0.99¾
		Japan	28.60
		Buen. Aires	32.71
		Rio de Jan.	8.27
		Berlin	40.19

Unsicher und sewach

Newyork, 11. Januar. Die Umsatztätigkeit hielt sich auch heute wieder in recht ruhigen Bahnen. Man erwartete mit Spannung die Entscheidung des Obersten Bundesgerichtes in dem Prozeß um die Goldeinlösungsklausel und erörtert die eventuellen Rückwirkungen auf die Börse. Anderenteils rechnet man zum großen Teil mit einer allgemeinen Wahrung stabilisierenden Erörtung wurde die Grundstimmung stetig. Die Unternehmungslust war klein, auch die Kursveränderungen blieben gering. Die Schwäche an den Warenmärkten löste später Versimmung aus, so daß bei zunehmendem Angebot zahlreiche führende Werte bis zu 2 Dollar einbüßten. Zum Schluß setzte sich die Abwärtsbewegung bei regerer Umsatztätigkeit fort. Die Bondsmarkt lagen Regierungswerte fest, Auslandsanleihen veränderten sich nur unbedeutend.

Schiffsbewegungen

Norddeutscher Lloyd, Bremen. Agira 10. Azoren passiert nach Cristobal. Aller 9. ab Cristobal nach Brisbane. Alster 10. ab Sydney nach Bowen. Ansgir 11. an Bremen. Arucas 11. an Bremen. Attika 9. ab Santiago de Cuba nach Manzanillo. Augsburg 9. an New Orleans, voraussichtlich ab 16. Avola 9. ab Derindje nach Yerakino. Berengar 10. an La Pallice. Bremen 10. an Newyork. Chemnitz 9. ab Cristobal nach dem englischen Kanal. Dessau 11. ab Sabang nach Nagoya. MS Elbe 10. ab Portland nach San Francisco. Europa 11. an Bremerhaven. Goslar 11. an Bremen. Grandon 10. Ushant passiert nach Rotterdam. Haimon 10. an Bremen. Holstein 10. Fernando Noronha passiert nach Magallanes. Kamerun 7. ab Portland nach Cristobal. Main 11. Borkum Feuerschiff passiert nach Hamburg. Oder 10. an Marseille. Raimund 10. ab Charleston nach Tampa. Roland 10. San Miguel passiert nach Havana. MS Saale 10. an Rotterdam. Schlesien 10. ab Port Said nach Genua. Schwaben 10. Ushant passiert nach Le Havre. MS Trave 10. ab Singapore nach Penang. Vancouver (HAL) 11. an Bremen. MS Weser 10. St. Thomas passiert nach Cristobal. Witram 10. ab St. Thomas nach Stockholm.

Norddeutscher Lloyd, Schleppschiffahrt Bremen-Stadt angekommen am 11. Januar:
Seeleichter 163 (Lohmüller), von Hamburg, Hafen I, Schuppen 3a, Stückgüter. Seeleichter 196 (Kriete), von Hamburg, Hafen I, Schuppen 3, Stückgüter.

Deutsche Dampfschifffahrts-Gesellschaft „Hansa", Bremen. Falkenfels 10. Gibraltar passiert. Goldenfels 11. in Bremen. Hohenfels 10. von Monteviedo nach Rotterdam. Liebenfels 10. von Malta. Neldenfels 10. in Pasajes. Rodenfels 10. in Hamburg. Ihenfels 11. von Colombo. Stolzenfels 10. von Antwerpen. Wolfsburg 10. in Antwerpen.

Dampfschifffahrts-Gesellschaft „Neptun", Bremen. (Vormittagsmeldung): Andromeda 10. Emmerich passiert nach Köln. Delia 11. Brunsbüttel passiert nach Königsberg. Egeria 10. Holtenau passiert, nach Bremen. Elin 11. von Kiel nach Rostock. Fortuna 11. Brunsbüttel passiert nach Königsberg. Hector 10. in Königsberg. Juno 11. in Stettin. Kilio 10. von Rotterdam nach Bremen. Kronos 10. von Rotterdam nach Aarhus. Leda 10. von Rotterdam nach Hamburg-Altona. Orest 11. von Rotterdam. Rotterdam. Pax 10. Emmerich passiert nach Köln. Phoebus 11. von Königsberg nach Rotterdam. Pluto 11. in Bremen. Pollux 11. Brunsbüttel passiert nach Königsberg. Priamus 11. Brunsbüttel passiert nach Karlshamn. Venus 10. von Rotterdam nach Köln. — (Nachmittagsmeldung) Egeria 11. in Bremen. MS Euler 11. von Gandia nach Bremen. Flora 11. Lobith pass. nach Rotterdam. Hestia 11. von Emden nach Bremen. Jupiter 11. in Kopenhagen. Leander 11. in Antwerpen. Neptun 11. in Köln. Nereus 11. von Kopenhagen nach Stettin. Nixe 11. in Stockholm. Stella 11. von Rotterdam nach Ruhrort. Themis 11. in Rotterdam.

Argo Reederei, Aktiengesellschaft, Bremen. Adler 11. an Bremen. Alk 11. Holtenau passiert nach Bremen. Brassard 11. ab Göttingen. Condor 11. an Bremel. Drossel 10. von Danzig nach Antwerpen. Elster 11. von Königsberg nach Emden. Erpel 10. ab Kotka. Forelle 11. Holtenau passiert nach Bremen. Ganter 11. Brunsbüttel passiert nach Helsingfors. Geier 11. an Rauma. Greif 11. an Hull. Lumme 11. von Bremen nach Helsingfors. Oria 11. an Abo. Orlanda 10. an Antwerpen. Phoenix 11. von Hull nach Bremen. Schwalbe 10. Holtenau passiert nach Emden. Specht 11. an Gent. Strauß 10. von Kotka nach Bremen. Taube 11. Holtenau passiert nach Emden. Visurgis 11. an Königsberg. Wachtel 11. an Libau.

Unterweser Reederei, Aktiengesellschaft, Bremen. Griesheim 10. 45 Grad Nord 36 Grad West passiert. Kelkheim 11. in Sandviken. Eschersheim 11. in Hamburg.

Hamburg-Amerika Linie (Einschließlich Deutsch-Austral- und Kosmos-Linien). Havenstein 10. an Antwerpen. Tirpitz 10. Quessant passiert. — **Ostküste Nordamerika:** Newyork 9. ab Newyork. Deutschland 10. ab Bremerhaven. Hamburg 10. ab Southampton nach Hamburg. Idarwald 9. an West St. Johns. — **Westküste Nordamerika:** Staffurt 9. ab Cristobal. Tacoma 10. ab San Franzisko. — **Westindien, Mittelamerika:** MS Cordillera 9. ab Cristobal nach Cartagena. MS Caribia 10. Quessant passiert nach Santander. Adalia 9. ab Martinique. Ionia 10. Quessant passiert nach San José de Porto Rico. — **Westküste Südamerika:** Amasia 10. ab Bilbao. Poseidon 9. ab Magallanes. Saarland 10. an Buenaventura. — **Ostasien:** MS Leverkusen 9. ab Dairen. Kellerwald 10. ab Osaka. Wasgenwald 10. Colombo passiert nach Suez. MS Burgenland 11. ab Singapore nach Manila. Oldenburg 11 ab Osaka.

Hamburg-Südamerikanische Dampfschifffahrts-Ges. PD Antonio Delfino 10. von Liesabon nach Madeira. PD General San Martin 10. von Rio de Janeiro nach Santos. MS Monte Sarmiento 10. in Buenos Aires. PD Parana 9. von Santos nach Bahia. PD Ludwigshafen 10. von Rio de Janeiro nach Santos. PD Rapot 10. in Bahia. MS Pernambuco 10. Madeira passiert. PD Münster 10. von São Franzisko do Sul nach Paranagua. MS Bahia 10. Quessant passiert. PD Espana 10. von Buenos Aires nach Rosario. Charter-MS Palatia 10. in Buenos Aires.

Deutsche Afrika-Linien (Woermann-Linie / Deutsche Ost-Afrika-Linie / Hamburg-Bremer Afrika-Linie). Westafrika: Wahehe 10. Le Havre. Wakinia 11. an Rotterdam. — Süd- und Ostafrika: Watussi 11. ab Southampton.

Deutsche Levante-Linie. Akka 9. von Jaffa nach Algier f. o. Alaya 10. in Bari. Ammon 10. von Mersin nach Jaffa. Andros 10. von Hamburg nach Antwerpen. Aquila 10. von Oran nach Rotterdam. Ionia 10. von Mersin nach Alexandrien. Galilea 10. von Patras. Samos 10. von Saloniki nach Piraeus. Troja 10. in Beirut.

H. C. Horn, Hamburg. MS H. C. Horn 8. von Curacao nach Puerto Cabello.

Oldenburg - Portugiesische Dampfschifffahrts - Ges., Hamburg. Palos 10. von Rabat nach Casablanca. Porto 10. von Antwerpen nach Valencia. Melilla 10. von Casablanca nach Larache. Tanger 10. von Azadir nach Mazagan. Las Palmas 10. in

SPORT DER BZ

Trainiert Schmeling im Harz?

Ex-Weltmeister Max Schmeling, der für seinen schweren Kampf am Sonntag, 10. März, in der Hanseaten-Halle in Hamburg gegen seinen amerikanischen Besieger Steve Hamas bereits ein leichtes Training aufgenommen hat, wird sein Trainingsquartier diesmal vielleicht im Harz aufschlagen, wo er in gesunder Waldluft seine Kampfform zu einer Höhe hinaufschrauben will, die dem großen Entscheidungskampf am 10. März zegen Steve Hamas entspricht. Max Schmeling hat Walter Rothenburg um Vorschläge für einen geeigneten Ort im Harz gebeten.

Lentzen in der Olympia-Kernmannschaft. Wie der 1. SC. Göttingen 05 mitteilt, ist der erfolgreiche Göttinger Halbschwergewichtler Lentzen in die Olympia-Kernmannschaft des Gaues VIII Niedersachsen im Deutschen Amateur-Boxverband eingereiht worden. Am 18. Januar tritt die Boxstaffel des 1. SC. 05-Göttingen in Hameln zu einem Auskampf an.

Canzoneri und Rosenbloom siegen. In Neuyork holte sich der Exweltmeister im Leichtgewicht, Toni Canzoneri, einen stark gefeierten k.-o.-Sieg über Eddie Rau, der in der zweiten Runde ausgezählt werden mußte. — Exweltmeister im Halbschwergewicht Maxie Rosenbloom hat scheinbar nach Verlust seiner Weltmeisterschaft doch eingesehen, daß man nur durch häufiges Kämpfen seine Form behalten kann. Er traf auf Al Stillmann, den er über zehn Runden nach Punkten schlug.

Dundee will wieder Weltmeister werden. Der amerikanische Exweltmeister im Mittelgewicht, Vince Dundee, einer der besten Boxstrategen der Staaten, hat trotz seines schon recht beachtlichen Ringalters den Wunsch geäußert, seinen im vergangenen Jahre verlorenen Titel zurückzugewinnen. So trifft er am 14. Januar in Philadelphia auf Paul Virzona. Besiegt er ihn, so ist Dundee ein Titelkampf mit Teddy Yarosz, dem augenblicklich stärksten Mittelgewichtler, zugesagt worden. (Und wo bleibt Marcel Thil?)

von Cramm/Henkel geschlagen

Nachdem die beiden deutschen Teilnehmer am internationalen Tennisturnier in St. Moritz in den Einzelspielen bereits ausscheiden mußten, wurden sie im Herrendoppel aus dem Rennen geworfen. Im Kampf be Entscheidung wurden sie von den Franzosen Marzel Bernard/Gentien mit 6:2 4:6 8:6 geschlagen. Henkel unterlag dann auch noch im Gemischten Doppel zusammen mit Frau Fehlmann-Schweiz der Paarung Ingram/Gentien mit 9:11 6:2 3:6. In der Entscheidung des Dameneinzel gewann Frau Adamoff gegen die Engländerin Mac Ostrich mit 7:5 6:2. Für die Schlußrunde des Herreneinzel qualifizierte sich nach Gentien noch Marcel Bernard, der den Schweizer Ellmer 6:8 6:3 6:8 aus dem Rennen warf.

Vorentscheidungen in Melbourne

Die australischen Tennismeisterschaften in Melbourne nähern sich ihrem Ende. Nachdem Wimbledon-Meister Fred Perry sich durch seinen Sieg über de Stefani wieder in Erinnerung gebracht hatte, schlug er nun auch den Australier Mc. Grath 6:2 6:3 6:1 und steht in der Schlußrunde gegen Jack Crawford. — Die Meisterschaft im Herrendoppel entschieden Crawford/Mc. Grath gegen die englischen Titelverteidiger Perry/Hughes mit 6:4 8:6 6:2 zu ihren Gunsten. Bei den Damen wurde um den Eintritt in die Schlußrunde gespielt. Dorothy Round schlug Frau Westakott 6:4 6:2, Frl. Lyle schaltete Frl. Hopman 6:1 7:5 aus, so daß das Endspiel eine rein englische Angelegenheit wird.

Tennis soll Volkssport werden! Im Verfolg dieses Zieles veranstaltet der Stadion-Tennisclub Rot-Weiß in diesem Winter, wie auch in den früheren Jahren, Unterrichtskurse für Anfänger. Diese Kurse umfassen zwei theoretische und sechs praktische Uebungsstunden. Nach Absolvierung eines solchen Penkums sind die Teilnehmer so weit vorgebildet, daß sie die Regeln kennen und von den Grundstellungen und Schlägen des schönen weißen Sports Kenntnis haben.

Stadion-Tennis-Club Rot Weiß
Nächster Gratis-Unterrichts-Kursus für Anfänger:
Sonntag, 13. Januar, vormittags 10 Uhr, im Stadion-Restaurant • Anmeldg. Hansa 40673

Es ist zweckmäßig und gut, daß diese Kurse im Winter in geschlossener Halle, den Augen der Oeffentlichkeit entzogen, stattfinden. So ist es denn möglich, wenn im Sommer der Spielbetrieb auf den Plätzen losgeht, die neuen Spieler bereits Freude am Spiel haben und sich schon mit anderen Gruppen am Tennisspiel beteiligen können.

Amerikas Tennis-Rangliste. Mit dem Jahresabschluß hat der Amerikanische Tennis-Verband zugleich seine amtliche Rangliste bekanntgegeben. Bei den Herren wird sie von dem bekannten Davispokalspieler Willmer Allison angeführt. Es folgen dann Sidney Wood, Frank Shields, F. Parker, Lester Stoefen, George Lott, Berkeln Bell, Clifford Sutter und die Nachwuchsspieler Budge und Grant. Es muß verwundern, daß Lott und Stoefen, die doch durch ihren Anschluß an die Tilgendgruppe ihre Amateureigenschaft verloren haben, noch berücksichtigt wurden. Die Rangliste bei den Damen ist Helen Jacobs vor Frau Bayan-Paffren, Frl. Babcock und Frl. Andrus.

Plauweiß-Berlin — Uhlenhorster Klipper. Nach dem Besuch von Rot-Weiß Berlin wird am 19. und 20. Januar in der Uhlenhorster Tennishalle der Berliner Blau-Weiß-Club mit folgenden Spielern und Spielerinnen gegen die Uhlenhorster Klipper antreten: Kuhlmann, Dr. Tilscher, Gottschewski, Frau Schneider-Peik, Frl. Kallmeyer, Frl. Wedekind, F. Carnak, Hamburgs Vertretung steht noch nicht fest. Ursprünglich war auch Werner Menzel für den Kampf gegen die Klipper vorgesehen, doch vertritt der Berliner nunmehr zusammen mit v. Cramm und Henkel Deutschland im Tennis-Länderkampf gegen Schweden am 18./20. Jan. in Kopenhagen. Von Hamburg aus fahren die Berliner Blauweiß-Spieler zu den Internationalen Hallenmeisterschaften von Deutschland nach Bremen.

Harburger Hockey-Gemeinschaft

In Harburg haben sich die Vereine Harburger TSC., Harburger Turnerbund und MTV. Harburg zu einer Hocken-Gemeinschaft zusammengeschlossen, die fortan unter einer Flagge segeln wird. Man hofft, durch diesen Zusammenschluß den Hockeysport in der Stadt an der Süderelbe, der noch ziemlich zurückgeblieben ist, den notwendigen Auftrieb geben zu können. Vor allem denkt man an einen regen Spielverkehr mit Hamburger Mannschaften.

Zweifrontenkampf gegen die Schweiz

Die deutschen Mannschaften in Stuttgart und Zürich

Für den am 27. Januar in Stuttgart stattfindenden Fußball-Länderkampf Deutschland gegen Schweiz teilt der vorbereitende Ausschuß mit, daß es vollkommen zwecklos ist, noch Einlaßkarten zu bestellen, da keinerlei Karten mehr vorhanden sind. Es ist zwar geplant, die Adolf-Hitler-Kampfbahn durch Einbau von Terrassen noch um einige Tausend Plätze zu erweitern, aber selbst, wenn diese Absicht verwirklicht werden kann, liegen soviel Bestellungen vor, daß auch diese Plätze schon jetzt restlos besetzt sind. — Der Sportwart des Deutschen Fußball-Bundes hat für den 19. Fußball-Länderkampf gegen die Schweiz folgende Mannschaft aufgestellt:

Buchloch
(VfB. Speedorf)
Stührck — Schwartz
(Eimsbüttel) — (Viktoria-Hamburg)
Gramlich — Münzenberg — Appel
(Eintr.-Frankfurt (Alleman.-Aachen) (Berliner SW.99)
Lehner — Siffling — Conen — Roßwedder — Fath
(Augsb.) (Waldhof) (Saarbr.) (Eimsbüttel) (Wormatia)

Es ist beabsichtigt, die Spieler der Nationalmannschaft, die Spieler der Auswahlmannschaft, die in Luzern gegen eine B-Mannschaft der Schweiz antritt und einige süddeutsche Nachwuchsspieler zu einem Vorbereitungskurs in Stuttgart zusammenzuziehen. Voraussetzung für die Durchführung des Kurses ist, daß die Spieler beruflich abkömmlich sind und der Spielbetrieb in den Gauen nicht gestört wird. — Für die Leitung des in Stuttgart stattfindenden Fußball-Länderkampfes Deutschland — Schweiz haben der Schweizer Fußball- und Athletik-Verband und der Deutsche Fußball-Bund gemeinsam den französischen Schiedsrichter Leclercq gewählt.

Wie der Schweizer Fußball- und Athletik-Verband dem Deutschen Fußball-Bund mitteilt, wird die Schweizer Mannschaft für den Fußball-Länderkampf gegen Deutschland endgültig erst am 17. Januar aufgestellt. Die Schweizer Expedition wird am Tage vor dem Spiel um 20.54 Uhr in Stuttgart eintreffen und von dem Zentralpräsidenten des Verbandes, Otto Eicher, geführt werden.

Auswahl Schweiz B — Süddeutschland

Am 27. Januar, also am gleichen Tage, an dem in Stuttgart Deutschland und die Schweiz einen Fußball-Länderkampf austragen, tritt eine süddeutsche Auswahlmannschaft in Luzern gegen eine B-Mannschaft der Schweiz an. Die süddeutsche Mannschaft ist vom Deutschen Fußball-Bund wie folgt aufgestellt worden:

Jakob
(Regensburg)
Konrad — Wendel
(Kaiserslautern) — (München 60)
Herrmann — Goldbrunner — Stieb
(Waldhof) — (Bayern) — (Worms-München)
Langenbein — Becher — Friedel — Förschler — Dommel
(BFR.) — (Fürth) — (1. FC. Nürnberg) — (Feuerb.) — (BC. Augsburg)
Mannheim)

Die Expedition wird geführt von dem Führer des Gaues 16 (Bayern), Fierl, und begleitet vom Gruppensportwart Dr. Haggenmiller und dem Sportlehrer Leinberger. Schiedsrichter ist Jean Reuter (Luxemburg).

Um den DFB.-Pokal

Die Spiele der Zwischenrunde

Der Wettbewerb der Gaumannschaften um den Pokal des Deutschen Fußball-Bundes wird am 3. Februar mit vier Spielen der Zwischenrunde fortgesetzt. Die am letzten Sonntag in den Vorrundenspielen siegreichen Mannschaften wurden für die Zwischenrunde wie folgt gepaart:

In Berlin: Brandenburg gegen Westfalen (Schiedsrichter Trümple-Hamburg).

In Hamburg: Nordmark gegen Sachsen (Schiedsrichter Röhrbein-Berlin).

In Mannheim: Baden gegen Württemberg (Schiedsrichter Wingensfeld-Fulda).

Der Gau Niedersachsen erwartet den Sieger aus dem erst am Sonntag stattfindenden letzten Vorrundenspiel zwischen Gau Mitte und Gau Südwest. Während der Kampfort noch bekanntgegeben wird, steht der Unparteiische bereits mit Wittenius-Hagen fest.

Ehrenvolle Zusammenziehungen. Zwei Männer, die dem deutschen Fußballsport wertvolle Pionierarbeit geleistet haben, sind im öffentlichen Leben zu ehrenvollen Aemtern berufen worden. SA.-Gruppenführer Arthur Haß, der Vereinsführer des S.u.BC. Plauen, ist zum Reichs-Innungsmeister des Deutschen Schuhmacher-Gewerbes ernannt worden. Gleichzeitig wurde Gauschamtsleiter Herm. Linnenbach-Karlsruhe zum Leiter der Badischen Landesturnanstalt in Karlsruhe berufen.

Ostpreußens Fußball abgesagt. Die für den kommenden Sonntag festgesetzten Fußballspiele der ostpreußischen Gauliga sind wegen des strengen Frostes abgesagt worden und werden auf einen späteren Termin verschoben.

Terminnot in Garmisch

Eisschnellauf gegen Polen abgesagt. Der für den 20./21. 26. Januar nach Garmisch-Partenkirchen abgeschlossene Länderkampf im Eisschnellaufen Deutschland gegen Polen mußte nunmehr abgesagt werden, da infolge der vielen Veranstaltungen in Garmisch Terminnot herrscht. Es soll versucht werden, den Kampf noch in diesem Jahre in Polen auszutragen.

Oberammergau eröffnet . . .

Die neue Sprungschanze in Oberammergau wurde am Donnerstag mit einem reichsoffenen Springen, an dem auch wieder die Norweger teilnahmen, eröffnet. Für die Ueberraschung des Tages sorgte der Deutsche Meister Alfred Stoll-Berchtesgaden, der mit 62 und 63 Metern die größten Weiten erzielte. Der Berchtesgadener hat zwar an seiner Haltung noch viel zu arbeiten, ließ aber dennoch eine starke Verbesserung erkennen. Erwartungsgemäß siegte Birger Ruud mit zwei vorbildlichen Sprüngen von 61 und 63 Metern und Note 230,1. Sein Landsmann Reidar Andersen kam mit Weiten von 58 und 59 Metern und Note 229,8 auf den zweiten Platz, während Alfred Stoll mit Note 221,0 den dritten Platz belegte. Vierter wurde Karl Dietl-München mit Note 213,9 (59 und 60 Meter). — In der Jugendklasse überraschte Hintermaier-Bad Reichenhall, der den guten Mergans-Herzberg knapp hinter sich ließ. Wiedemann-Oberstaufen wurde hier Dritter vor Günther Adolf-Ober-Schreiberhau.

Streatham siegt in Mailand. Im ausgezeichnet gefüllten Mailänder Sportpalast standen sich der HC. Mailand und Streatham HC. in einem weiteren Spiel um den Europa-Eishockey-Pokal gegenüber. Trotz wilder Gegenwehr der Italiener siegten die Londoner sicher mit 3:1 (1:1 1:0 1:0). Am Donnerstag begaben sich die Engländer nach München, wo sie am Sonnabend gegen den SC. Riessersee das fällige Rückspiel liefern müssen.

„Opel im Sport 1934". Ein kleines künstlerisches Buch, das mit viel Liebe und Geschick und herrlichen Fotos den Siegeszug der Opelwagen bei allen Großveranstaltungen des Jahres zeigt. Nichts Gezwungenes, keine Superlative, sondern „nur" ein Tatsachenbericht des Rüsselsheimer Werkes, der aufzeigt, welchen erfolgreichen Anteil die größte Automobilfabrik Deutschlands am Kraftfahrsport des Jahres 1934 hatte. Verantwortlich zeichnen der Pressechef Dr. Wiskott und Fotograf Dr. Paul Wolff.

Hamburgs Kunstturner für Bremen

Für den am 29. Januar in Bremen stattfindenden Vereinsdstekampf im Kunstturnen zwischen Hamburg, Bremen, Hannover und Kiel hat die Hamburger Turnerschaft von 1816, die Hamburg in diesem Kampfe vertritt, folgende Mannschaft vorgesehen: Jürgensen, Stebens, Wagenknecht, Kurt Schäfer, Huck, Pfeiffer. Ersatzmann ist Helmut Schäfer, der in diesen Tagen von der Turnerschaft Barmbek-Uhlenhorst zur Turnerschaft von 1816 übergetreten ist.

Um den Preis der Nationen

Frankreich erscheint mit vollständiger Mannschaft neben Schweden und Polen

Wie bereits bekanntgegeben, hat der Nennungsschluß für das diesjährige Internationale Berliner Reitturnier, das vom 25. Januar bis zum 3. Februar in der Messehalle II am Kaiserdamm veranstaltet wird, eine Zahl von 2000 Nennungen ergeben. Obwohl die Ausschreibungen sich nur an die beste Klasse von Reiter und Pferd wenden, sind sämtliche Prüfungen ausgezeichnet und gleichmäßig besetzt. An der Spitze der Materialprüfungen für Reitpferde steht der Preis von Hannover mit 56 Meldungen vor dem Preis von Ostpreußen mit 50 Nennungen. In den Eignungsprüfungen für Reit- und Jagdpferde schoß der Preis vom Grunewald mit 112 Meldungen den Vogel ab; nicht viel dahinter zurück steht der Preis von Trakehnen mit 92 Unterschriften. Hervorzuheben sind noch die Reitpferde-Paarklasse mit 14, die Dreierklasse mit 9 und der Große Preis der Ställe mit 5 Bewerbern. Prachtvolles und zahlreiches Pferdematerial wird auch in den Dressurprüfungen in der Arena erscheinen. Sämtliche Prüfungen haben ihrer Bedeutung entsprechend eine ausgezeichnete Besetzung erhalten.

Von den Jagdspringen wird der Große Preis der Nationalsozialistischen Erhebung mit 83 Meldungen im Vordergrunde des Interesses stehen. Für den Preis der Grünen Woche liegen für beide Abteilungen zusammen 112 Nennungen vor.

Leider sind die Meldungen aus dem Auslande etwas hinter den Erwartungen zurückgeblieben. Nur Frankreich kommt mit einer vollständigen Mannschaft, die wie schon im Vorjahre, wieder von Commandant de Laisardière geführt wird. Damit treffen Frankreich und Deutschland erneut im Preis der Nationen zusammen. Drei französische Pferde werden auch in der großen Vielseitigkeitsprüfung mitgehen, die als Vorbereitung für die Military der Olympischen Spiele 1936 ausgeschrieben ist. In der Entscheidung der beiden schweren Dressurprüfungen greifen weiterhin die Schweden mit den bekannten Pferden Teresina und Gulliver ein, ferner gilt der dänische Rittmeister Jensen als sicherer Teilnehmer. Polens bekannter Springreiter und früherer Mannschaftsführer Baron de Rommel hat für alle Jagdspringen Nennungen abgegeben.

50 Jahre SV. „Weser"

Klubvierkampf Hannover—Osnabrück—Bremen

Anläßlich seines 50jährigen Bestehens wird durch den im Jahre 1885 gegründeten Schwimmverein „Weser" e. V. in diesem Jahre eine ganze Reihe sportlicher Veranstaltungen aufgezogen. Als Auftakt findet zunächst am 3. Februar auf der bekannten Schwimmbahn des Hansabades ein Klubvierkampf zwischen den Vereinen Schwimmklub „Neptun" von 1909-Osnabrück, Wassersport Hannover-Linden e. V.-Hannover, Bremischer Schwimmverband 2. Mannschaft und Schwimmverein „Weser" e. V. statt. Der Schwimmverein „Weser" wird an diesem Tage der bremischen Schwimmsportgemeinde zu beweisen haben, daß er seine Wettkampfmannschaft für die Jubiläumskämpfe bestens in Schuß gebracht hat.

Ausgeschwommen werden: eine Lagenstaffel über 100 Meter Rücken-, 200 Meter Brust-, 100 Meter Kraulschwimmen. Eine Rückenstaffel über vier mal 100 Meter. Eine Schmettlstaffel über 100 Meter, 200 Meter, 200 Meter, 100 Meter. Eine Bruststaffel über vier mal 100 Meter, sowie eine Kraulstaffel über sechs mal 100 Meter.

Diese Hauptwettkämpfe, in denen die vier genannten Vereine um die Siegespalme ringen, werden umrahmt von einer Reihe von Einlagewettkämpfen. Den Abschluß des Schwimmfestes bilden zwei Wasserballspiele, in denen einmal die Liga-Mannschaft des Brem. Schwimmvereinsdes auf die kampfstarke Sieben des Wassersport Hannover-Linden tößt, während das zweite Spiel zwischen Neptun-Osnabrück und Weser-Bremen ausgetragen wird.

„Opfergang"

Laientanz der Körperkulturschule Bremerhaven im Bremer Schauspielhaus

Am 10. Februar gastiert die Chortanzgruppe der Schule Meier-Homberg-Bremerhaven mit einer Erstaufführung des Tanzwerkes „Opfergang" im Bremer Schauspielhaus in Form einer Morgenfeier. Die vor kurzem erfolgte Uraufführung des Werkes und der hiermit verbundene überragende Erfolg veranlaßte das „Institut für Gesundheit und Leistung" in Bremen, das mit der Schule Meier-Homberg in enger Arbeitsgemeinschaft steht, dieses eigenartige und von der Presse als „wegweisend" gewürdigte Werk auch in Bremen zur Aufführung zu bringen. Die Musik wurde von Kapellmeister Max Kappes, Bremerhaven, geschrieben und fand allergrößte Anerkennung. Sämtliche Teilnehmer sind Laien und Mitglieder der Körperkulturschule Bremerhaven. Die Aufführung dürfte sich zu einem hohen künstlerischen, tänzerischen, musikalischen Genuß gestalten. Näheres durch das Institut für Gesundheit und Leistung, Bremen, Martinistraße 46/47.

Deutsche Turnerschaft

Saar-Gilmabend in Vegesack. Der Allgemeine Turnverein Grohn-Aumund und der Vegesacker Turnverein veranstalteten gemeinsam einen Saar-Gilmabend im Stadttheater zu Vegesack. Leider ließ der Besuch zu wünschen übrig. Den ersten Teil des Abends bestritten die Turnerinnen und Turner der genannten Vereine. Eingeleitet wurde der Abend durch ein wirkungsvolles Fahnenschwingen dieser Turnerinnen bei Vegesacker Turnvereins. Die Ballübungen der Frauengruppe des Allg. Tv. Grohn-Aumund fanden großen Beifall. Der von 6 Turnerinnen gelungene Radeschkt-Marsch war infolge der unvorteilhaften Kostümierung weniger ansprechend. Geschick und Uebung zeigten die Barrenturner beider Turnvereine, einen hervorheben hieße den anderen zurücksetzen. Nach einer kurzen Pause wurde von den Turnern und Turnerinnen ein lebendes Bild gezeigt: „Deutschland stirbt nicht", zu dem wuchtige Worte der Verbundenheit der Saar mit dem Vaterland gesprochen wurden. Turnbruder Dir. Freie, Vegesack, wies in markigen Worten auf die Bedeutung der am 13. Januar stattfindenden Saarabstimmung hin und zeichnete in klaren Worten das Schicksal des Saarvolkes in den vergangenen Jahren. Immer stand die Saar treu zu Volk und Vaterland — gebunden durch Sprache und Blut. Mit einem Sieg-Heil auf Führer und Vaterland schloß die Kundgebung. — Der nunmehr zur Vorführung gelangende Saartreuefilm führte die Anwesenden die Saarläufe in eindrucksvoller Weise vor Augen. Aus allen Gebieten des weiten deutschen Vaterlandes wurden Treuestoffeln auf den Weg zum Ehrenbreitstein geschickt. Hunderttausende deutscher Männer waren an diesen gewaltigen Treuekundgebungen beteiligt. Durch alle Gaue unseres deutschen Vaterlandes führte der Filmstreifen, um dann mit Bildern von dem gewaltigen Erleben auf dem Ehrenbreitstein seinem Ende zu finden.

Ski-Ausrüstungen
und -Bekleidung in großer Auswahl liefert das Fachgeschäft **Sporthaus Scharnhorst**
Faulenstr. 24
Eigene Montierungs-Werkstatt

(Schluß)

Einen Augenblick, währenddessen Jakob Johannes sich auf den Tisch neben den Befragten setzte, schwieg der Pfarrer Dr. Sch.; dann sagte er mit stählerner Stimme: „Für das Saarland; und also für Deutschland. Wenn nach fünfzehn Jahren die Wende da ist und unsere Heimat auch äußerlich wieder wird, was sie innerlich immer war und selbst in den schwersten Zeiten ganz geblieben ist, in denen man sie — wie jetzt — von der Mutter, die uns alle gebar, fortgerissen hatte: deutsch!, dann wird man Ehrenkränze auf dein Grab legen, deren schönster die Inschrift trägt: ‚Gefallen für das deutsche Saarland'. Denn unser wiedererstandenes Vaterland wird erkennen und es weithin verkünden, daß du deinem Namen Ehre machtest, indem du an deinem bescheidenen — und doch großen — Teile ein Johannes, ein Wegbereiter, dessen wurdest, den Gott uns zur Erlösung aus den Banden des Krieges — das ist mein heiliger Glaube und nicht nur der meine, sondern der Glaube vieler, einstweilen noch im Lande Verstreuter — senden wird zu seiner Zeit."

Jakob Johannes gab, seinen Glauben mit dem Glauben seines Beichtigers einend, dem Geistlichen stumm die Hand.

„Bist du mit meiner Antwort zufrieden?" fragte der Geistliche, während er den dankenden Händedruck kräftig erwiderte.

Jakob Johannes nickte.

„Hat meine Antwort auf deine letzte Frage, auf das: Wofür sterbe ich? bir den Weg, der dir an meiner Seite beschwerlich leichter gemacht?"

„Bist du mit meiner Antwort zufrieden?" fragte der Pfarrer zum Zweiten.

Jakob Johannes nickte abermals.

„Bereit?" fragte der Pfarrer zum Dritten.

„Ja" antwortete Jakob Johannes und gab die Hand des Gottesboten frei.

Der Pfarrer Dr. Sch. erhob sich, durchschritt die Zelle und klopfte zum Zeichen, daß sein Werk getan sei, an die Tür des Kerkers, darin Jakob Johannes zwölf Tage und zwölf Nächte lang um die Gewißheit seines Schicksals gerungen hatte.

Es war zwischen den französischen Militärpersonen und dem deutschen Pfarrer vereinbart worden, daß dreimaliges Klopfen nach draußen verkünden solle, wann er drinnen in der Zelle seiner Amtspflicht genügt habe.

Aber schon bei dem ersten Klopfen sprang die Kerkertür weit auf.

Draußen, in dem Gefängnisflur, wartete, mit schußbereiten Waffen, eine Abteilung Marokkaner. Drei von ihnen polterten in die Zelle und fesselten Jakob Johannes. Der ließ das Unnötige gelassen zu.

Die Schwarzen nahmen den deutschen Arbeiter samt seinem Beichtiger in die Mitte und führten ihn zu dem Gefängnishof hinaus.

Dort stand ein offenes Lastauto.

Der Bequemlichkeit halber hatte man die rohgezimmerte, schwarzgestrichene Sargkiste hinten auf den Kraftwagen gestellt.

Aufsteigen, Ankurbeln, Hupen — schon ratterte das Lastauto in den dunklen Oktoberabend hinaus.

Hand in Hand mit dem deutschen Seelsorger vor sich, zur Rechten, zur Linken Marokkaner, hinter sich den eigenen Sarg, rundum eine Schwadron Kavallerie: so fuhr Jakob Johannes durch die Straßen Saarbrückens bis zu den ehemaligen Schießständen eines deutschen Regiments den Weg des Todes.

Als der Richtplatz nach allen vier Himmelsrichtungen hin von französischen Soldaten abgesperrt war, wollte man Jakob Johannes die Augen verbinden. Er wies auch diese vermeintliche Mildtätigkeit des Feindes zurück, riß, da man seinem Willen nicht sogleich Folge leistete, die Binde herunter und warf sie zu Boden. „Was ich viele hundert Male im Feld konnte," kam es über die Lippen des aufrecht Dastehenden, „das kann ich heute gleichfalls: Dem Tod ins Auge sehen."

Als die Marokkaner die Waffen schußbereit machten, rief Jakob Johannes in den Abend, in die Welt hinaus: „Ich bin unschuldig! Nichts kann man mir vorwerfen, als daß ich ein Deutscher war."

Befehlsworte eines französischen Offiziers, Aufblitz und Krachen der Salve — — Jakob Johannes, der zweiundvierzigjährige deutsche Eisenbahnarbeiter, der dem Frieden durch das Werk seiner Hände dienen wollte, aber in einer Menschenwelt nicht dienen durfte, der es an Einsicht und Kraft mangelte, dem Krieg ein Ende zu machen, sank, ins Herz getroffen, tot zusammen.

Hielt der französische Offizier nun Befehlsworte nicht mehr für nötig oder hatte ihm die Größe dieses Todes doch die Stimme verschlagen? Jedenfalls winkte er stumm den Schwarzen. Die schleppten die Sargkiste, die auf dem Lastauto vorsorglich mitgeführt worden war, dienstfertig herbei.

Als Jakob Johannes hineingelegt und, nun zu einer Fahrlast mit einem Sarg geworden, auf den Kraftwagen hinaufgehoben war, jagte man in rasender Fahrt nach dem durch Reiterei rundum abgesperrten und mit einem Panzerauto gesicherten Südfriedhof.

Inzwischen war es Nacht geworden.

So machte man sich nicht mehr die Mühe, die Beerdigung des Erschossenen auch nur notdürftig vorzunehmen. Der Sarg wurde mit größter Hast in ein Reihengrab hinabgelassen. Ihn mit Erde zu bedecken, hielt man nicht für nötig. Dafür mochte der Friedhofswärter bei Tageslicht sorgen. Das, wozu man kommandiert war — Erschießung und Beisetzung des zum Tode Verurteilten — war befehlsgemäß ausgeführt.

Im Trab jagten die Soldaten der lichtüberglänzten Stadt wieder zu.

Am Morgen des einundzwanzigsten Oktober 1919 wurden für kurze Zeit kleine grüne Zettel in den Straßen Saarbrückens zum Aushang gebracht. Darauf stand: „Erschossen ist der Eisenbahnarbeiter Jakob Johannes wegen verbotenen Waffentragens und Mordversuch an einer französischen Abteilung der 25. B. E. P."

Noch ehe diese Zettel durch die französische Militärbehörde wieder entfernt wurden, waren die meisten von deutschen Händen herabgerissen, unter deutschen Füßen zertreten.

Am gleichen Tage eröffnete der Gewerkschaftssekretär in der Eisenbahn-Hauptwerkstätte zu Burbach-Saarbrücken eine Sammlung zum Kauf eines Einzelgrabes und Errichtung eines Gedenksteines für Jakob Johannes. Die Mittel dafür flossen so schnell und reichlich, daß man viel früher, als irgendwer für möglich gehalten hatte, Jakob Johannes umbetten, das Grab würdig herrichten und ein Steinmal zu seinem Gedenken errichten konnte. Darauf steht zu lesen:

„Hier ruht in Gott
der am 20. Oktober 1919 auf tragische
Weise ums Leben gekommene
Jakob Johannes
geb. am 10. September 1877."

Daß der Eisenbahnarbeiter Jakob Johannes zu Saarbrücken von den Franzosen um eines Scheinvergehens willen zu Unrecht verurteilt, um seiner anderen Schuld als um seines Deutschtums willen erschossen wurde und wie ein Held fiel: man durfte es bis auf diesen Tag nicht einmal auf seinem Grabstein verkünden.

Wir aber wollen es nun, da nach einem halben Menschenalter des Leidens das Schicksal des Saarlandes sich zum Heimkehrglück wendet, hinausrufen in alle Welt:

Auch Jakob Johannes opferte das Höchste, was er sein eigen nannte, das Leben, für seine Heimat und damit für Deutschland, das im Sinne seiner Väter wieder sein wird ein Land des Friedens durch die Arbeit, ein Land der Arbeit durch den Frieden.

— Ende —

„Die Novelle „Jacob Johannes", der Opferweg eines Saardeutschen, ist soeben bei Holle & Co., Berlin, als Buch erschienen".

Handels- und Wirtschaftsblatt der Bremer Zeitung

Sonnabend, den 12. Januar 1935

Die Wirtschaftswoche

Zur Saarabstimmung — Aufwärts bei der Steinkohle — Handelspolitische Aktivität — Deutschlands ungeschwächte Finanzkraft — Die landwirtschaftliche Erzeugungsschlacht — Steigender Tauschverkehr

Der Tag der Saarabstimmung steht bevor und damit die Rückkehr der Saarwirtschaft in die deutsche Volkswirtschaft. Für die Rückgliederung nach der finanziellen und wirtschaftlichen Seite hin sind die Vereinbarungen von Rom die Grundlage. Alle wirtschaftlichen Fragen, die bis dahin noch als strittig oder zumindest als ungeklärt galten, haben eine sorgfältige Regelung zwischen Deutschland und Frankreich erfahren, so daß nach der Abstimmung die Richtlinien für die wirtschaftliche Auseinandersetzung mit Frankreich von vornherein bereits festliegen. Hat die Saar die gewünschte Formalität der Stimmabgabe für Deutschland erfüllt, wird sie auch in wirtschaftlicher Hinsicht aus ihren bisherigen Bindungen an Frankreich entlassen werden.

*

Die bergbauliche Produktion, insbesondere die Gestaltung der Produktionsziffern im Kohlenbergbau, dürfte ein wesentlicher Gradmesser für die Entwicklung in der deutschen Volkswirtschaft sein. Nach den vorläufigen Ziffern förderte der Steinkohlenbergbau an der Ruhr im vergangenen Jahre 90,3 Mill. To. gegen 77,8 Mill. To. in 1933. Danach ergibt sich eine Zunahme um 16 v. H. oder im Vergleich zum Tiefstand im Jahre 1932 um mehr als 23 v. H. Die arbeitstägliche Kohlenförderung stieg an der Ruhr von 240 000 To. in 1932 auf 257 000 To. in 1933 u. 298 000 To. in 1934. Die Mehrförderung bedeutete Beschäftigung für etwa 27 000 Mann. Zugleich nahmen die Feierschichten von 9,4 Mill. To. auf 5,7 Mill. To. ab oder je Mann im monatlichen Durchschnitt von 3,73 auf 2,14. Das wirtschaftliche Ergebnis spiegelt aber nicht nur die Förderung wider, sondern sehr wesentlich ist auch, daß die Haldenbestände an der Ruhr von 9,98 Mill. To. im Januar 1934 bis auf 8,52 Mill. To. im November zurückgegangen sind. Diese Zahlen deuten aber auch darauf hin, daß der Steinkohlenbergbau es vorzog, im Sinne des nationalen Wirtschaftsprogramms für zusätzliche Beschäftigung zu sorgen. Die Gefolgschaft konnte im Lauf des Jahres um rund 12 000 Mann verstärkt werden.

*

Die handelspolitische Aktivität der Regierung kommt in den Handelsvertragsverhandlungen mit Irland erneut zum Ausdruck. Im Hinblick auf die englisch-irischen Pläne über die Kohlenversorgung Irlands dürfte für die deutsche Kohlenausfuhr nach diesem Land kaum noch Raum bleiben. Deutschlands Interesse wird sich also mehr auf die Lieferung hochwertiger Maschinen erstrecken müssen. Zugleich werden in diesen Tagen auch neue Verhandlungen mit der Schweiz beginnen, wobei die handelspolitischen Fragen zur Erörterung stehen, die seinerzeit noch zurückgestellt werden mußten. Einer der für die Schweiz wichtigsten Punkte ist die Ausfuhr von Käse nach Deutschland.

*

Daß Deutschlands Finanzkraft ungeschwächt dasteht, beweisen wohl die 12,3 Milliarden RM. an Spareinlagen. Aber auch noch nach einer anderen Richtung zeigt sich unsere finanzielle Konsolidierung. Die Abwicklungen am Jahres ende haben einen reibungslosen Verlauf genommen, was nicht zuletzt den vorsichtigen Gelddispositionen der deutschen Bankwelt zu danken ist. Die Ansprüche, die in den letzten Jahrestagen an den deutschen Geldmarkt gestellt wurden, waren angesichts der belebten Wirtschaft enorm. Nach einer Schätzung sollen in diesen Tagen rund 3½ Milliarden RM. ihren Besitzer gewechselt haben. Dabei ist zu berücksichtigen, daß diesmal ein großer Teil der zum Ultimo fälligen Beträge bereits Mitte Dezember regulliert worden sind. Die Gelder sind bereits wieder zumeist in das Sammelbecken der Reichsbank zurückgeströmt.

*

Deutschland ist auf einigen Gebieten der Lebensmittelversorgung und bei anderen landwirtschaftlichen Erzeugnissen, die der Industrie als Rohstoffe dienen, in gewissem Umfange auf ausländische Zufuhren angewiesen. Die Abhängigkeit von Gütern, die auch im Inlande erzeugt werden könnten, beengt uns aber in der außenpolitischen Entscheidungsfreiheit. Aus dieser Lage ergibt sich die Folgerung, im nationalpolitischen Interesse den Ausbau unserer Erzeugung bei allen lebenswichtigen Gütern zu fördern, die denen wir einen beträchtlichen Einfuhrbedarf haben und deren Inlandserzeugung gesteigert werden kann. Im Hinblick darauf, daß das Ausland sich dagegen wehrt, uns in gleichem Umfange wie früher Industrieerzeugnisse abzunehmen, kommt der landwirtschaftlichen Erzeugungsschlacht eine besondere Bedeutung zu. Sie ist das Hauptmittel, um dem Ziel der wirtschaftlichen Unabhängigkeit näher zu kommen und dabei unsere Position gegenüber dem Ausland zu stärken. Während bei Brotgetreide, Fleisch, Molkereiprodukte und Gemüse der Zuschußbedarf bis zu 10 v. H. geht, besteht bei Futtergetreide, Obst, insbesondere aber in der Futtererzeugung, eine größere Lücke. Bei den industriellen Rohstoffen der Landwirtschaft gilt es, die Schaffaltung auszudehnen und die Erzeugung von Faserstoffen, wie Flachs und Hanf, weiter zu beleben.

*

Die im Vorjahre mit Chile abgeschlossenen Wirtschaftsvereinbarungen haben sich für Deutschland günstig ausgewirkt. Noch in diesen Tagen ist wieder mit der deutschen Industrie ein bedeutsames Geschäft abgeschlossen worden, als nämlich die Chilenische Staatsbahn einer Gruppe deutscher Lokomotivfabriken einen Auftrag über Lieferung von 25 schweren Lokomotiven erteilt hat. Wie man sich erinnert, stand seinerzeit im Mittelpunkt des Abkommens mit Deutschland die Einfuhr von Chilesalpeter, wofür Chile im Kompensationswege teilweise deutsche Maschinen übernehmen sollte. Weiter ist jetzt ein Kompensationsgeschäft von österreichischem Käse gegn deutsche Kohle zum Abschluß gekommen.

Dr. F.

Die Wirtschaftsgruppe Nichteisenmetalle, Berlin, Matthäikirchstraße 4, ist als alleinige Vertretung ihres Wirtschaftszweiges anerkannt worden. Die Wirtschaftsgruppe gliedert sich in die Fachgruppen metallerzeugende Industrie und Metallhalbzeugindustrie.

Die „Atmosphäre des Vertrauens"

Dr. Schacht über die deutsche Wirtschaftslage — Eine Unterredung mit „Paris Soir"

Paris, 11. Januar. Der Außenpolitiker des „Paris Soir", Sauerwein, wurde auf seiner Informationsreise durch Deutschland auch von Reichswirtschaftsminister und Reichsbankpräsident Dr. Schacht empfangen mit dem er sich ausführlich über die verschiedenen Fragen des Wirtschafts- und Finanzlebens unterhielt. In dieser Unterredung hat Dr. Schacht dem Vertreter des Blattes u. a. erklärt, daß Deutschland mit seinen ausländischen Devisen so sparsam wie möglich umgehen und es verhindern müsse, daß die Mark im Auslande umlaufe, solange Deutschland gezwungen sei, auf der Grundlage des Warenaustausches von der Hand in den Mund zu leben.

Dr. Schacht sprach dann die Vermutung aus, daß wie über ihn geschieht werde (in Bremen nicht! Schriftltg.). Er könne aber nur erklären, daß die gegenwärtige Lage ihm seine Strenge diktiere. Er wisse nicht, wie es heute in Deutschland aussehen würde, wenn er nicht so energisch durchgegriffen hätte. Mit dem Tage, an dem die allgemeine Weltlage sich ändere, und er nicht mehr an die deutschen Schulden zu denken brauche, werde er am anderen Morgen die deutsche Wirtschaft und den Devisenumlauf von ihren Beschränkungen befreien. Die Schulden aber müsse und wünsche er zu bezahlen, doch könne er dies nur, wenn die finanziellen Vorschriften lückenlos durchgeführt würden.

Den Leidensweg der Kreditpolitik wolle er nicht erneut beschreiten.

Sicherlich, so sagt Sauerwein weiter, denke auch Dr. Schacht, daß einige der in der Bank von Frankreich oder im Sparstrumpf des französischen Bürgers schlafenden Milliarden der Weltwirtschaftslage ein anderes Gesicht geben würden, wenn man sie im Umlauf setze. Dr. Schacht wünsche, daß sich der Handel zwischen beiden Ländern in Gestalt eines Warenaustausches und viel etwa in Form von finanziellen Transaktionen unter Beanspruchung von Krediten abwickele.

Der Reichsbankpräsident sei ferner der Ansicht, daß die Politiker durch Abkommen über die Rüstungen und die Sicherheit eine Atmosphäre des Vertrauens vorbereiten müßten, ohne die eine Annäherung nicht die gewünschten Folgen haben würde.

Wenn die französisch-deutschen Beziehungen auf allen Gebieten von demselben Geist getragen würden wie die Beziehungen Dr. Schachts zur Bank von Frankreich, so würde eine ganze Reihe von Fragen, deren Lösung heute schwierig erscheine, mit Leichtigkeit geregelt werden können. Seine Verwaltung telephoniere fast täglich mit der Bank von Frankreich, und man arbeite vertrauensvoll und freundschaftlich miteinander. Er habe das jahrelang mit dem bisherigen Gouverneur der Bank von Frankreich, Moret, getan und hoffe, auch mit dem neuen Gouverneur Tannery so fortfahren zu können.

Dr. Schacht wies dann im weiteren Verlauf der Unterredung auf eine über den staatlichen französischen Sender in Straßburg gehaltene Rundfunkrede hin, in der die Saarbevölkerung aufgefordert worden sei, die französischen Franks rechtzeitig beiseite zu schaffen, weil sie sonst von der Reichsregierung beschlagnahmt würden. Der Redner habe dabei nur hingewiesen, daß nach dem deutsch-französischen Abkommen Frankreich für seine Domanialgruben ja nur soviel Frank in bar erhalten solle, wie sich im Saargebiet befinden und den Restbetrag in Kohlen übernehmen müsse. Es sei aber selbstverständlich, daß Frankreich Bargeld vorziehe. Der Redner am Straßburger Sender habe daher durch seine Ausführungen Frankreich selbst geschädigt. Dr. Schacht habe diesem Widerspruch der Bank von Frankreich mitgeteilt, und seither hätten diese Ratschläge aufgehört. Alle diese Angelegenheiten seien leicht zu regeln, wenn man sich verstehe und sich gegenseitig schätze.

Sauerwein zieht aus der Unterredung die Schlußfolgerung, daß die deutsch-französischen Wirtschaftsbeziehungen sicherlich noch weiter ausgebaut werden könnten, aber nur unter der Bedingung, daß Frankreich auch stark sei, und daß es mit ebensoviel Sachkenntnis und Willenskraft wie Deutschland regiert würde.

Das Grundübel schwankender Währungen

Verkoppelung der Rüstungsfrage mit der Währungsstabilisierung?

London, 11. Januar. Mehrere Blätter sprechen von der Möglichkeit, daß Ministerpräsident Flandin bei seinem Londoner Besuch auch die Frage der Stabilisierung der Währungen und der Rückkehr Englands zum Goldstandard aufrollen werde.

Der diplomatische Mitarbeiter der „Morningpost" schreibt, er höre, Flandin wolle, wenn er in London sei, Großbritannien zur Stabilisierung des Sterlings auffordern. Die jetzige französische Regierung glaube, daß die Währungsschwankungen das größte Hindernis für die Wiederbelebung des internationalen Handels bildeten. Sie werde vielleicht die Stabilisierung zu einer von den Bedingungen machen, die Frankreich für die Annahme des Rüstungsplanes stellen werde, den die britische Regierung wieder aufzunehmen wünsche. Die beiden Fragen Rüstungen und Währungsstabilisierung würden miteinander erörtert werden.

„News Chronicle" bemerkt, es lägen Anzeichen vor, daß die amerikanische Regierung zur Stabilisierung noch nicht bereit sei. England könne nur dann zum Gold zurückkehren, wenn es die sehr bestimmte Zusicherung erhalte, daß der Goldstand künftig mit mehr Klugheit und erheblich größerer Rücksicht auf die internationalen Belange gehandhabt würde als in der Vergangenheit.

„Daily Herald" schreibt, Flandin sei der Urheber dieser Verhandlungen, die neben den Erörterungen über den Rom-Pakt geführt werden sollten. Man glaube aber, daß die britische und die amerikanische Regierung der Stabilisierungsfrage jetzt günstiger gegenüber stehen würden als früher. Frankreich wünsche die Stabilisierung, da es fürchte, seine neue Finanzpolitik, die mit der Neubesetzung des Postens des Gouverneurs der Bank von Frankreich begonnen habe, werde die französische internationale Lage so ernst beeinflussen, daß dadurch die inneren Vorteile mehr als aufgewogen würden. Das britische Kabinett, so meine man, werde der Stabilisierung günstiger gesinnt sein, da es befürchte, die Wiederbelebung des Binnenhandels habe ihren Höhepunkt erreicht, wenn nicht schon überschritten, und die Schnelligkeit des weiteren Aufstieges werde sich auf jeden Fall verlangsamen. Zur weiteren Verminderung der Arbeitslosen werde deshalb eine Wiederbelebung des Außenhandels für wesentlich gehalten.

Die Vereinigten Staaten seien der Ansicht, der riesige Anleihebedarf der Regierung werde leichter gedeckt werden können, wenn die Anleihezeichner die Sicherheit hätten, nicht neue Verluste durch eine Wertminderung des Dollars zu erleiden. Aus allen diesen Gründen gelte der Augenblick für die Wiedereröffnung der Verhandlungen für günstig, die auf der Weltwirtschaftskonferenz so verhängnisvoll unterbrochen worden seien.

Abhängig von fremder „Gnade"

Innere österreichische Anleihe genehmigt

Genf, 11. Jan. Der in Genf tagende Ausschuß der Garantenstaaten für die österreichische Anleihe von 1923 bis 1934 hat nach entsprechenden Vorschlägen des österreichischen Finanzministers Buresch grundsätzlich der Ausgabe einer inneren Anleihe in Oesterreich zugestimmt. Diese Anleihe soll außerordentlichen Ausgaben für öffentliche Arbeiten und der Konsolidierung eines Teiles der schwebenden Schuld Oesterreichs dienen. Wie verlautet, soll die Anleihe eine Höhe von 100 Mill. Schilling erreichen. Die Emissionsbedingungen für diese Anleihe sollen im „Einverständnis" mit dem Vorsitzenden des Garantenausschusses festgelegt werden.

Klinkerwerk Munderloh AG., Munderloh/Oldenburg. Die Gesellschaft weist nach der Sanierung zum 31. Dezember 33 bei einem Grundkapital von 100 000 RM nach 83 946 RM Abschreibungen auf Anlagen und 512 RM auf Außenstände, sowie 2600 RM Rückstellungen nur einen Gewinn von 31 RM aus. In der mit 300 573 RM abschließenden Bilanz werden 60 000 RM Hypothekenschulden, 100 000 RM Darlehnsverpflichtungen, 14 000 RM Verbindlichkeiten aus Restkaufgeldern, 9325 RM aus Warenlieferungen und Leistungen und 9086 RM Akzepte ausgewiesen. Diesen stehen mit 24 229 RM bewertete Fertigfabrikate und 24 613 RM Forderungen gegenüber. Das Anlagevermögen erscheint mit 251 608 RM, darunter Grundstücke und Gerechtsame mit 148 000 RM.

Verbilligte Marmeladen ab 20. Januar

Berlin, 11. Januar. Der Reichs- und preußische Minister für Ernährung und Landwirtschaft und der Reichsfinanzminister haben im Zusammenwirken mit dem Reichsnährstand Maßnahmen getroffen, die eine weitgehende Verbilligung der am meisten verwendeten Marmeladen: Vierfruchtmarmelade, gemischte Marmelade und Apfelnachpreßgelee, bis in den Herbst dieses Jahres hinein ermöglichen.

Der Reichsminister der Finanzen sowie die rübenbauende Landwirtschaft und Zuckerindustrie haben hierzu erhebliche Beträge bereitgestellt, mit deren Hilfe es möglich wird, die genannten Marmeladen im Laden nicht wie bisher für 40 bis 50 Pfg., sondern für 32 Pfg. je Pfund abzugeben. Der Reichskommissar für Preisüberwachung ist gebeten worden, diesen Preis als Höchstpreis zu binden.

Eine Abgabe der verbilligten Marmeladen an industrielle Betriebe und Unternehmungen, wie z. B. an das Hotelgewerbe, an Gaststätten, Bäckereien, Konditoreien usw. ist verboten.

Die verbilligte Marmelade wird in besonders gekennzeichneten Großpackungen an den Handel geliefert und lose an den Verbraucher ausgewogen. Es ist dafür Sorge getragen, daß in allen Teilen des Reiches vom 20. Januar ab verbilligte Marmelade in genügendem Ausmaß in allen Läden zum Verkauf steht. Eine vorzeitige Verknappung der verbilligten Marmelade ist ausgeschlossen, da die große Obsternte des letzten Jahres die Möglichkeit gegeben hat, den benötigten Bedarf in reichlichem Maße hereinzunehmen. Besonderer Wert wird auf die Qualität der Erzeugnisse gelegt. Es sind deshalb für die verbilligten Marmeladen über die bisherigen gesetzlichen Vorschriften hinaus verschärfte Herstellungsbedingungen vorgeschrieben worden. So dürfen z. B. die gemischte Marmelade und die Vierfruchtmarmelade nicht nur aus einfachen Obstarten, wie Aepfel, Birnen oder Pflaumen bestehen, sondern müssen unter gleichzeitiger Verwendung von Edelobst, wie Kirschen, Himbeeren, Erdbeeren oder Johannisbeeren hergestellt werden.

Mit der Durchführung der Maßnahme ist die Wirtschaftliche Vereinigung der deutschen Obst- und Gemüseverwertungsindustrie und verwandter Betriebe betraut worden. Sie wird auch die Durchführung der Anordnungen über die Qualitätsverbesserungen genau überwachen.

Abebbende Sonderkonjunktur

Schweden ist gleichwohl zuversichtlich

Stockholm, im Januar 1935

(Von unserem nordischen G. B.-Korrespondenten)

Die anläßlich der Jahreswende veröffentlichten Neujahrsbetrachtungen sind in Schweden auf einen zuversichtlichen Ton gestimmt, wie nicht anders zu erwarten war, da ja das Land im vergangenen Jahre mit einer für die gegenwärtigen Verhältnisse guten Konjunktur gesegnet war. Aber irgendwelche gesteigerte Hoffnungen hegt man nicht. Man ist nach den wirtschaftlichen Verhältnissen in den letzten Monaten auch nicht dazu berechtigt.

Nach jetzt zugänglich gemachten Ziffern zeigt es sich nämlich, daß die so viel besprochene schwedische Hochkonjunktur schon mit dem ersten Viertel des Jahres 1934, genau besehen, zu Ende ging.

Ein Rückschlag ist zwar nachher nicht eingetreten, aber die Aufwärtsbewegung brach in den folgenden Monaten ab. Man kann also von einer Stabilisierung der Wirtschaft auf einem verhältnismäßig hohem Niveau sprechen, nicht aber von einer dauernden Aufwärtsbewegung der Konjunktur. Ob eine solche im neuen Jahr einsetzen wird, hängt einzig und allein von der Entwicklung der Weltwirtschaft ab. Man hofft sehr viel von einer allgemeinen politischen Beruhigung, sobald die Saarabstimmung vorüber ist, die auch auf die schwedische Wirtschaft günstig zurückwirken wird.

Aber auch mit der gegenwärtigen Wirtschaftslage ist man in Schweden äußerst zufrieden. Man hat sogar allen Grund es zu sein. Die sehr guten Ernten der letzten Jahre haben im Verein mit den landwirtschaftlichen Schutzmaßnahmen die Kaufkraft und auch die Steuerunterlagen durchgehend gehoben. Die Industrie hat mit einer dauernd guten Produktion diese Entwicklung unterstützen können. Der lebhaftere Warenumsatz hat die wirtschaftliche Lage der Eisenbahnen und zum Teil auch der Reedereien verbessert. Durch Anpassung an das gegenwärtig niedrige Zinsniveau sind die Zinsenlasten erleichtert worden, und die Werte, besonders auf dem Häuser- und Bodenmarkt haben zugenommen. Die Wertsteigerung des Waldbesitzes ist durch eine günstige Holzwarenkonjunktur getragen; schließlich ist das Land im Herbst von einem drohenden Wassermangel befreit worden, das für die schwedischen Industrien als Antriebskraft eine große Rolle spielt, da sie dadurch außerordentliche Ausgaben für Kohlen sparen.

Die Berechnungen des Industrieverbandes zeigen, daß die Produktion der Industrie mit dem zweiten Vierteljahr ihren Höhepunkt erreichte und ebenso groß war wie während der Zeit der Hochkonjunktur 1929. In den nachfolgenden Monaten ist die Produktion unverändert geblieben. Auch der allgemeine Geschäftsumsatz hat keine aufsteigende Konjunktur gezeigt. Nach dem Geschäftsindex der Skandinaviska Kreditbank, der im ersten Vierteljahr auf 68,0, dann auf 86,7 und 89,0 stieg, um schließlich wieder auf 87,1 zurückzugehen, kann man, abgesehen von gewissen Saisonschwankungen, von einer Stagnation sprechen, wenn auch bei einem hohen Beschäftigungsstand.

Betrachtet man die Entwicklung der Preise, so hat sich diese für einzelne Ausfuhrindustrien ungünstig entwickelt. So für Holzwaren und Holzstoff, aber zugleich ist der Preis der Rohware um 10 bis 20 v. H. gestiegen. Die anfängliche Steigerung der Eisenausfuhr ist abgebrochen, dagegen ist die Einfuhr von Eisen in stetem Steigen begriffen, was wieder durch die lebhafte Bautätigkeit bedingt ist. Die elektromechanischen Industrien und mehrere der Spezialindustrien für die Ausfuhr haben guten Absatz gehabt. Auf dem heimischen Markt war außer den Eisenwerken auch die Textil- und Bekleidungsindustrie gut beschäftigt.

Im Außenhandel zeigte die Einfuhr ab Juli eine stärkere Steigerung als die Ausfuhr. Die Handelsbilanz dürfte deshalb passiver ausfallen als 1933. Die Ausfuhr von Waldprodukten und Roheisen war bedeutend, von Holzstoff und Papier sogar beträchtlich, aber, wie erwähnt, zu nachlassenden Preisen. Die Erzausfuhr ist dank des Bedarfs der deutschen Eisenindustrie doppelt so groß wie im Jahre 1933.

Der Geldmarkt ist dauernd leicht mit einer Anspannung gegen Jahresende bedingt durch die damals einsetzenden Steuerzahlungen und die ebenfalls übliche Steigerung des Geschäftsumsatzes. Die Kassenbestände der Banken, die sich im dritten Vierteljahr auf 400 Mill. beliefen, sind auf 300 zurückgegangen. Die Erscheinung dürfte aber nur vorübergehend sein. Die Börse zeigte größere Lebhaftigkeit im Sept.-Okt., da die Kurse der Industriepapiere anzogen. Später sind die Kurse ziemlich unverändert gewesen. Bankaktien haben dagegen eine anhaltende Kursbesserung gezeigt. Der Kurslage der Staats- und gleichwertigen Obligationen entsprach Anfang des letzten Vierteljahres eine Verzinsung von 3½ bis 3¼ v. H., aber die Kurse dieser Papiere haben weiter angezogen, so daß sie jetzt nur einer Verzinsung von 3 v. H. entsprechen. Für Staatsanleihen ist die Verzinsung ein Bruchteil höher. Diese sensationell niedrigen Zinsen haben natürlich bedeutende Konversionsoperationen veranlaßt. Weiter haben sie zu einer dauernden Belebung des Baugewerbes beigetragen. Aber die bisher beispielslos niedrigen Zinsen haben auch eine Kehrseite. Die Kleinrentner sehen ihre Einnahmen um nahezu die Hälfte der bisherigen verkleinert, und ihre Kaufkraft ist dementsprechend gesunken. Hart betroffen von der Zinssenkung sind auch eine Reihe sozialer Institute, wie Schulen, Krankenhäuser usw., die ihren Betrieb mit Zinseneinnahmen von Stiftungen bestritten haben. Hier müssen Staat und Kommunen jetzt helfend eingreifen. Es soll erwähnt werden, daß auch bei den niedrigen Zinsen große Mengen von Kapital nicht nutzbringend plaziert werden können. Besonders die Sparbanken leiden unter diesem Zustand, und sollte er lange andauern, wird eine Krise über diese Institute hereinbrechen. Man versteht also, daß man sich in Schweden nach einer Stabilisierung der Weltwirtschaft sehnt, damit das vorhandene brachliegende Kapital wieder im Ausland angelegt werden kann.

Nach einer Erklärung des Weißen Hauses kann der Entschluß Roosevelt- die Eldölschätze Amerikas durch kontrollierte Bewirtschaftung zu erhalten, durch nichts erschüttert werden.

Warenmärkte

Baumwolle

Bremen, 11. Januar. Amerikanische Baumwolle, middling Universal Standard, 28 mm staple, loko 14.80 (14.81).

Bremen	Jan.	März	Mai	Mai neu	Juli	Juli neu
Vor. Schluß	—.—/—	14.44/41	14.74/70	14.83/80	14.94/91	15.09/00
Eröffnung	—.—/—	14.41/49	14.70/68	14.81/86	14.92/89	15.09/98
12.30 Uhr	—.—/—	14.44/47	14.74/73	14.86/82	14.94/91	15.01/09
16.30	—.—/—	14.45/42	14.74/79	14.84/81	14.95/91	15.01/98
Heut. Schl.	—.—/—	14.44/41	14.74/71	14.84/80	14.94/91	15.00/99
Glättungszahlen		14.439/—	14.70/—	14.840/—	14.937/—	15.00/—

Bis 12.30 Uhr bezahlt: März 14.40, Mai, neu 14.81. Nachmittags bezahlt: März 14.44, Juli 14.92.

Hamburg, 11. Januar.

Lokopreise per lb) tendenz stetig

American Mid. Univers Stand, 28 mm st no. 14.80 cis.
Ostindische: Superfine myd, Scinde white rougish Bremer Kl. 1 4.30
Fine Oomra Standard 1 Bremer Klause: 2 5.40

Loko: 12.70 (Vor. Notrg. 12.85 cents)

New York	Jan.	März	Mai	Juli	Okt.	Dez.
Vor. Schluß	12.56/—	12.62/63	12.69 —	12.71/—	12.75/—	12.65/—
Eröffnung	12.51/—	12.62/63	12.69/—	12.71/—	12.68/—	12.61/64
11.00 Uhr	—.—/—	—.—/—	—.—/—	—.—/—	—.—/—	—.—/—
Heut. Schl.	12.48/—	12.51/—	12.57/—	12.57/—	12.45/—	12.60/62

New Orleans, heutige Not. 12.72 | vorige Not. 12.32

Zufuhren in Atlantik- und Golfhäfen 13.000 | 6000

Der Markt auf Lieferung in Newyork schloß willig 11 bis 15 Punkte niedriger.

Auf Abgaben schwach

Newyork, 11. Jan. Am Baumwollmarkt erfolgten Abgaben für ausländische Rechnung und Liquidationen, zumal Andienungen in Höhe von 900 Ballen in Umlauf gesetzt waren. Die Schwäche an den Getreidemärkten und die Kursrückgänge in Wallstreet verstimmten. Es herrschte eine beträchtliche Nervosität über den Ausgang des Prozesses um die Goldeinlösungsklausel. Der Handel nahm zu den niedrigeren Preisen einiges Material auf, während sonst das Kaufinteresse recht gering blieb. Deckungen führten später zu einer leichten Erholung, jedoch lagen die Schlußnotierungen erheblich unter Vortagsbasis.

Die englische Baumwollgarnausfuhr. Wie in dem Jahresbericht der Garnabteilung der Handelskammer zu Manchester ausgeführt wird, ist das Jahr 1934 ein Jahr der Schwankungen für die britische Baumwollgarnausfuhr gewesen. In einigen Fällen zeigte der Handelsverkehr eine starke Zunahme. Das Gegenteil war der Fall auf den Märkten, wo die Nachfrage früher gut war. Das Geschäft mit Deutschland erfuhr aus den bekannten Gründen eine starke Einschränkung.

Wolle

Wollversteigerung in Halle

Halle 11. Januar. Auf der von der Reichswoll-Verwertungs-G. m. b. H. abgehaltenen Versteigerung standen 14 009 Zentner verschiedener Schafwollen mitteldeutscher Herkunft zum Verkauf. Der Besuch war im allgemeinen gut. Allerdings war die Industrie nicht so stark wie sonst vertreten. Die Preise waren im allgemeinen unverändert. Die umstrittenen Lose wurden den einzelnen Interessenten zugeteilt. Verschiedene Lose wurden wegen nicht erreichter Limite zurückgezogen, doch wird mit einem freihändigen Verkauf gerechnet.

Kammzug:

Es kosteten am Termin markt pro Kilo per Lieferung auf:	heut. B. Fr.	vor.	Antwerpen, 11. Januar Es kosteten am Termin markt pro lb. per Lieferung auf:	heut. vor. Pence	
Januar	23.50	24.00	Januar	24	24
Februar	25.00	25.75	Februar	24	24
März	25.75	24.25	März	24⅛	24⅛
April	24.00	24.35	April	24⅛	24⅛
Mai	24.25	24.50	Mai	24⅛	24⅛
Juni	24.25	24.75	Juni	24⅛	24⅛
Juli	24.50	25.00	Juli	24	24⅞
August	24.75	25.00	August	24	24⅞

Umsatz: 11 000 Kilo
Tendenz: ruhig

Umsatz: 85000 lbs
Tendenz: ruhig

Wollversteigerungen in Australien

Das Ausgebot in Hobart (Tasmanien) betrug am 9. Januar 19 192 Ballen, die befriedigend abgesetzt wurden. Als Käufer besonders Bradford in Frage, danach einheimische Käufer, das Festland und Japan. Die Preise waren für Kämme zeitweise besonders für Merinowollen Interesse. Die Preise waren etwa 5 Prozent höher als auf der letzten Versteigerung in Melbourne. Merinos erzielten bis zu 24¼ d je lb und Corriedale und Kreuzzuchten 18 d je lb. — Auf der Versteigerung in Sydney am 9. Januar bestand rege Nachfrage. Hauptkäufer waren Japan, Yorkshire und Frankreich. Das Ausgebot betrug 11 626 Ballen, davon 11 148 Ballen abgesetzt wurden. Im freien Verkehr gingen 1641 Ballen um.

Getreide und Futtermittel

Bremen, 11. Januar. (Eigenbericht). **Futtermittel.** Die Umsatztätigkeit auf dem Futtermittelmarkt hält sich in sehr bescheidenen Grenzen. Während es einerseits an Offerten mangelt, sind andererseits die hohen Forderungen für alle möglichen Ersatzfuttermittel für die Mast unrentabel. In allen Mühlenabfällen wird eine Entspannung erwartet, weil die Großmühlen die benötigten Mengen Getreide ohne Rücksicht der Abfälle kaufen können. In Sojaschrot und Abfällen der Oelmühlen haben keine Zufuhren stattgefunden, so daß weiter fühlbarer Mangel an hochprozentigen Futtermitteln besteht. Die Preisnotierungen für einen Zentner ab Bremer Lager lauten wie folgt:

Gerstenfuttermehl Königsberg, 11 RM, Gerstenkleie, mit 30 Prozent Haferschälkleie 10.50 RM; Erbsenfuttermehl Königsberger 11 RM, Chinabohnen grün, einschl. Sack 11.10 RM, do. braun, einschl. Sack 11.30 RM, Türkische Ackerbohnen, lose 11.30 RM, Kartoffelflocken, einschl. Sack 10.20 RM, Kartoffelpulpe, einschl. Sack 8.— RM, vollwertige Zuckerschnitzel 7 RM, Vollwertige Zuckerschnitzelschrot 7.30 RM, Futterzucker mit 2 Prozent Fleischmehl 8.50 RM, Deutsches Fischmehl 58/66 Prozent 12.50 RM, Futtergrießkuchen, Nienburger Fabrikat 10.20 RM, Futterknochenmehl, entleimt 5.50 RM, Phosph. Futterkalk, 32/42 Proz. 7.50 RM, Kohlens. Futterkalk 1.60 RM, Muschelkalk 1.90 RM.

Hamburg, 11. Januar. Die eingetretene Frostmilderung blieb auf den Markt nicht ganz ohne Einfluß. Die Mühlen sahen sich wenigstens veranlaßt, von größeren Abschlüssen Abstand zu nehmen. In Roggen kann der laufende Bedarf leicht gedeckt werden. Hafer ist reichlicher angeboten, aber nur im Tausch. Gerste ist weiter knapp.

Weizen, inländischer: Altmärkischer (Basis 76/77 kg per hl) 204 RM plus Zuschläge, Saale-Magdeburg (Basis 76/77 kg per hl) 210 RM plus Zuschläge, Lüneburger-Mecklenburger-Ostholsteiner (Basis 76/77 kg per hl) 208 RM; ausländischer Manitoba 1 hard 93 bis 94 RM, Manitoba 1 91—92 RM. — Roggen, inländischer: altmärkischer (72/73 kg) 168 RM, Holst.-Mecklenburger 168 RM. — Gerste, inländische: Malzgerste 215—225 RM, Sommer- und Winter-(Industrie)Gerste 207—211 RM.

Ausfuhrscheine

Roggen-Ausfuhrscheine im freien Verkehr, Lieferung Januar 152 RM.

Berlin, 11. Januar. Die Marktlage im Getreideverkehr war wenig verändert. Gute Nachfrage besteht am Futtergetreidemarkt, jedoch werden Hafer und Futtergerste aus der ersten Hand nicht angeboten, und nur im Austausch gegen Kraftfuttermittel ist vereinzelt Ware erhältlich. Das Geschäft in Brau- und Industriegersten ist nicht mehr so lebhaft wie an den Vortagen. Immerhin besteht für Industriegersten noch Deckungsbedarf. In Brotgetreide verhalten sich die Mühlen sehr abwartend. Trotz des vorgerückten Angebots von Kahnware kann die Nachfrage aus den Waggonzufuhren völlig befriedigt werden. Weizen ist am hiesigen Platze schwerer unterzubringen als Roggen. Auch für Roggen wird die erhöhte Ausgleichsabgabe nicht mehr bewilligt. Für Ausfuhrscheine bestehen im Augenblick nur geringe Verwertungsmöglichkeiten. Am Mehlmarkt haben Weizenmehle kleines Bedarfsgeschäft, der Roggenmehlabsatz der hiesigen Mühlen wird durch billiges Provinzangebot beeinträchtigt.

Newyork, 11. Jan.			
Weizen. Rt.	10⅞/8	W'mehl n.	6.60
Bartw.	11⅛	Schmalz	6.60
Chicago, 11. Jan.			
Gerste	75—127	Mais	willig
Weizen	willig	Mai	88⅞
Mai	90⅛—⅜	Sept.	81⅞
Juli	9⅞/8—⅝	Hafer	willig
Sept.	9⅞/8	Mai	54
Getrf. Engl	1/10-2/3		
Kontin	5—10		
Mais, loco	104½		
Juli	46⅝		
Sept.	42¼		
Roggen	willig		
Mai	73⅞		
Juli	72⅝		
Sept.	72⅝		

Butter

Bremen, 11. Januar. Auch diese Berichtswoche bietet gegenüber den Vortagen keine Ausnahme. Der Handel verlief wie immer Anfang Januar ruhig. Die Anlieferungen in deutscher Butter wiesen die übliche Zunahme auf. Trotzdem kann man aber von einem Ueberangebot in der hiesigen Gegend kaum sprechen. Wenn der Handel wieder einigermaßen normal ist, wird mit deutscher Butter allein nicht auszukommen sein. —

Berlin, 11 Januar. Butter, Deutsche Markenbutter 130 RM, deutsche Feinmolkereibutter 127 RM, deutsche Molkereibutter 123 RM, deutsche Landbutter 118 RM, deutsche Kochbutter 110 RM per Zentner.

Die Börsen

Weitere Nachfrage nach Schiffahrtswerten
Renten im Gegensatz zu Berlin fest

Hamburg, 11. Januar. Auch heute stand der festverzinsliche Markt im Vordergrund des Interesses. Bevorzugt waren vor allem die diversen Altbesitzanleihen. Deutsche Altbesitz eröffneten 1/8 % höher. Hamburger Altbesitz kamen mit 105⅝ um 1¼/8 % fester zur Notiz. Bremer Altbesitz wurden zu 104½ (plus 1¼) gesucht. Bremer Neubesitz interessierten zu 20½ und Hamburger Neubesitz zu 20¾/4 %. Für Bremer Dollaranleihe nannte man einen Geldkurs von 62 %, Bremer Umtauschanleihe erhöhte sich um 1/8 %. Weiter lebhaftes Geschäft bestand in Reichsbahnvorzugsaktien, die auf 117⅞ anzogen. Pfand- und Liquidationspfandbriefe des Hamburger Pfandbriefinstituts wurden 1/4 % höher bewertet. Hamburger Anleihescheine fanden zu 7,70 Beachtung. Deutsche Reichsanleihe von 1934 wurde im Verlauf 95¼ gefragt. — An den Aktienmärkten konnte man verschiedentlich Glattstellungen beobachten, so daß Kursabbröckelungen in Erscheinung traten. Farben gingen um 5/8 und die meisten Montanwerte um 1/8 % zurück. Von Zementanteilen schwächten sich Breitenburger auf 106½ % ab. Elektrowerte ruhig, aber zumeist gut behauptet. Weitere Nachfrage bestand für Schiffahrtswerte, von denen Hansa-Dampf um 1½ % anzogen. Hapag hatten zu einem 1/8 % höheren Kurs einige Umsatztätigkeit. Banken zeigten im allgemeinen sind Schleswig-Holsteinische Bank mit einer Besserung von 1 %, dagegen Deutsche Asiatische Bank schwächer. Geestemünder Bank wurden zu 41 % gefragt, Hamburger Hypothekenbank in Kleinigkeiten zu 94 % umgesetzt. Von Bremer Werten lagen Bremer Allgemeine Gas etwas freundlicher, Farner fanden Bremer Papier einige Beachtung zu 85 %. Bremer Vulkan 1 % höher. Kolonialwerte zur Schwäche neigend. In Reis und Handels kamen zum Vortagskurs kleine Umsätze zustande.

Wenig verändert

Hannover, 11. Januar. Unter kleinen Kursschwankungen hielt die freundliche Grundstimmung an. Von Aktien konnten Döhrener Wolle 1 % und Ilseder Hütte ½ % gewinnen. Lindener Aktienbrauerei wurden 1½ % über dem letzten Geldkurs bezahlt, während Vorwohler Cement zum letzten Briefkurs umgingen. Leicht abgeschwächt waren Marienborn mit minus 2 %, Hannover Cement minus 2 % und Eisenwerk Wülfel minus 1 %. Doornkaat und Hackethal wurden ½ bzw ¾ % niedriger angeboten. — Der Rentenmarkt lag allgemein gut behauptet. Leicht gebessert waren Provinzanleihen, Landeskr.-Liquid.-Pfandbriefe und Braunschweig-Hannov. Goldpfandbriefe mit je plus 1/8 %. Von Industrie-Obligationen gaben Brauer-Gilde ¾ % nach, während die übrigen auf der Basis des Vortages lagen. Schluß: gut behauptet.

Scharfe Kurssteigerungen für Bremer Werte
Renten überwiegend schwächer — Schluß behauptet

Berlin, 11. Januar. Da der Ordereingang aus Publikumskreisen beute etwas nachließ, nahm die Kulisse angesichts des in den letzten Tagen erzielten hohen Kursniveaus verschiedentlich Glattstellungen vor, so daß die Anfangskurse meist bis zu 1 % nachgaben. Im Verlauf wurde die Tendenz jedoch wieder etwas freundlicher, als vom Publikum weitere Kaufaufträge eintrafen. Die Stimmung erhielt durch Meldungen über eine Besserung in der Waggonindustrie und den befriedigenden Ruhrkohlenabsatz einen guten Rückhalt. Am Aktienmarkt fiel wieder die feste Haltung der Auslandswerte auf, die anscheinend mit Spezialgeneh-

migungen für Tauschoperationen zusammenhängt. Nach den ersten Kursen konnte ein Teil der Anfangsverluste wieder aufgeholt werden. Bremer Wollkämmerei konnten bei 6000 RM Nachfrage 3 % höher erziehen. Schiffahrtsaktien bröckelten leicht ab. Hamburg-Süd eröffneten mit 22½ nach 24. Bankaktien waren gut gehalten. Reichsbankanteile setzten unverändert ein. Im Verlauf war die Tendenz, ausgehend von Farben, freundlicher. Farben gewannen 7/8 %. Von Elektro-Werten waren Siemens mit 143 (141½) und Akkumulatoren mit 156 (154¾) zu hören. In der zweiten Börsenstunde bröckelten die Kurse, ausgehend von Aku, die etwa 3 % einbüßten, meist wieder etwas ab.

Kassarenten lagen nach den vorangegangenen großen Steigerungen überwiegend etwas schwächer. Altbesitz gingen um 3/8 % zurück. Umschuldungsanleihe verloren weitere 10 Pfg. Industrieobligationen büßten ihre Anfangsgewinne ein. Pfandbriefe waren vielfach 1/4 % und deutsche sowie Berliner Hypothekenbank reizeinzelt 1/2 % niedriger. 4½prozentige Fonciers Kommunal-Obligationen ermäßigten sich um ½ %. Auch Liquidationspfandbriefe lagen teilweise etwas leichter, dagegen Hannov. Liquidationspfandbriefe 97½ nach 96¾. Von Landschaften gewannen Pommern 1/4. Stadtanleihen bröckelten um 1/8 bis 1/2 % ab, während Berlin 2 % Anleihe von 1934 um 1/4 auf 95¼. Auch Young-Anleihe gewannen 1/8 %. Von Obligationen büßten Umtausch-Obligationen 1/4 bis 1/2 % ein. Berliner Hochbahn-Obligationen wurden mit 94¾ nach 91½ gehandelt. Von Industrie-Obligationen waren Arbed-Bonds im Zusammenhang mit der festen Haltung der Auslandswerte 4 % höher, Leipziger Messe und Concordia Bergbau gewannen 1/4, Mix und Genest 3/4 % und Aschinger 1 %, während Basalt 1 % einbüßten. Am Auslandsrentenmarkt kamen 5prozentige Bosnische Renten mit 12¼ nach 11¾ am 9. 1. wieder zur Notiz. Oesterreichische Anleihen waren ebenfalls 1 % höher. Ungarn Gold gewannen 30 Pfg. — Der Diskontsatz unverändert 3½ %. Infolge der starken Nachfrage nach Schatzanweisungen konnte bereits heute ein neuer Abschnitt per 17. 7. 1936 zu 4¼ % zum Verkauf gestellt werden. Der Schluß war behauptet. Lediglich Reichsbankanteile gaben um 1 % nach. Harpener erreichten gegen Schluß den Pari-Kurs. Nachbörslich hörte man Farben mit 139¼, Altbesitz 108½, Reichsbank 151½.

Der Einheitsmarkt der Industriewerte lag uneinheitlich. Bremen-Besigheimer Oel waren 7½ und Küppersbusch 3½ % höher. Bankwerte waren behauptet. Meininger Hypothekenbank gewannen weitere 2½ und Bayer. Hypothekenbank 1 %. Steuergutscheine unverändert.

Umsatzlos bei freundlicher Grundstimmung

Frankfurt, 11. Januar. Infolge der anhaltenden Zurückhaltung des Publikums war auch seitens der Kulisse keine Unternehmungslust vorhanden, so daß die Märkte ausgesprochen geschäftslos lagen. Die freundliche Grundtendenz blieb indessen auch an der Abendbörse erhalten, so daß die Berliner Schlußkurse zumeist gut behauptet waren. Im Verlauf blieb es weiter still. Bekula waren etwas gefragt und fester, während sonst keine Veränderungen zu verzeichnen waren. Auch am Rentenmarkt kamen nennenswerte Umsätze nicht zustande. Von ausländischen Werten wurden Ungarische Anleihen etwas lebhafter umgesetzt, da hier Gerüchte über eine bevorstehende Regelung der Coupon-Einlösung stimulierte. Nachbörslich nannte man Altbesitz mit 105¼ Geld und Farben mit 139¼.

Amsterdamer Effekten-Schlußkurse

Amsterdam, 11. Januar	
4% Nederl.-Ind. 1934	102⅜
4% Nederl. 1916	—
4% Nederl. 1917	—
7% Dtsch. Riijks. 1949 (Dawes)	30
5½% Dtsch. Rijks. 1965 (Young)	26—28½
7% Bremen 1935	23
6% Preußen Obl. 52	17⅛
7% Dtsch. Rent. Bk. Obl. 1950	—
7% Dtsch. Spark. & Giro-Verb. 1947	18¼
7% Pr. Pfdbrf.-Bk. Pfdbrf. 1953	—
7% Pr. Z. Bod.-Kd. Pfdbrf. 1960	—
7% Dtsch. Kalisynd. Obl. S. A 1950	43¾
7% Cont. Gummiw. A. G. Obl. 1956	—
6% Gelsenkirchen Goldanl. 1934	35
6% Harp. Bergb.-Obl. m. Opt. 1949	24⅛
6% I. G. Farben Obl. 1945	—
7% Mitteld. Stahlw. Obl. m. Opt. 1951	—
7% Rhein.-Westf. Bd. Crd. Bk. Pfd. S 5	—
7% Rhein-Elbe Unl. Obl. m. Opt. 1946	22
6% Rheinst. E. Obl. 5jähr. Noten	25¼
7% Siem. & Halske Obl. 1935	—
7% Verein. Stahlw. Obl. 1951	39
6% % Verein. Stahl. Lit. C. 1951	21⅞
7% Rh.-Westf. Elctr. Obl. 1950	25¼
6% Phoenix Guld.-Obl. 1960	29⅝
6% Siem.-H.Ob.2930	29¼
6% R.W.E.Ob.1927	29¼
Amsterdamsche Bank	100
Rotterdamsche Bank	—
Dtsch. Rijksbank	—
Winterhall A.-G.	—
Algem. Kunstzijde	31
Amst.-Rub.-Cult. Mij.	96¼—98½
Ned. Scheepvart. Unie	31½—¼
Muell.-Co. Winstd. Pr.	185
Montecatini	—
Dt. Reichsschuldenforderungen	40 B
Tendenz: still	

Ohne Unternehmungslust

Amsterdam, 11. Januar. Bei fehlender Unternehmungslust bröckelten die Kurse teilweise erneut ab. Unilevers kaum behauptet, Philips ungefähr 1 % niedriger. Von amerikanische Standardwerten fester auf die Herabsetzung der Kunstseidenpreise in den USA. Kgl. Petroleum später erholt. Kautschukaktien fest. In Tabakwerten nur unbedeutende Kursunterschiede. Zuckerwerte kleines Geschäft bei ziemlich freundlicher Stimmung. Handelsvereinigung Amsterdam gewannen 1½ %. Niederländische Schiffahrtsunion auf dem höchsten Stand von gestern behauptet. Neederlandsche Handels Mij. zogen bis über 27 % an. Deutsche Obligationen vernachlässigt. Dollarbonds meist etwas niedriger. Niederländische Staatspapiere behauptet, ebenso Kolonialanleihen.

Still

London, 11. Januar. An der Börse blieb das Geschäft still. In britischen Staatspapieren und ausländischen Werten wurden Glattstellungen vorgenommen.

Hausse an der Börse in Oslo

Berlin, 11. Januar. Durch die Festigkeit des Geldmarktes und die Aufnahmebereitschaft der Londoner Börse für norwegische Werte steht die Osloer Börse zum erstenmal seit mehreren Jahren wieder im Zeichen einer ausgesprochenen Hausse. Die Aufwärtsbewegung ging vom Markt der festverzinslichen Werte aus und übertrug sich auch auf den Aktienmarkt. Insbesondere erfuhren Bank- und Walfangaktien bemerkenswerte Kurssteigerungen.

Ueberseeische Wechselkurse vom 10. Januar

Buenos Aires: nom. 0/1 15,— gleich 1 £ (Export), nom. 0/1 17,06 gleich 1 £ (Verstärigungskurs). — Rio de Janeiro: nom. Rs. 7840 gleich 100 ffrs. — Mexiko: 1 US-Dollar gleich 3,60 m/n Dollar (Dentsch-Südamerikanische Bank A.-G.). — Rio de Janeiro, 9. Januar: 48740 Rs. gleich 1 £ Wert amtlicher Verkaufskurs für RM (Stück): 7503000 Rs. gleich 1000,— ffrs. amtlicher Verkaufskurs für ffrs. (Stück): 738500 Rs. gleich 1 £ Freiverkehrsmittelkurs für £ (Sicht). — Buenos Aires, 9. Januar: 15,— Papierpesos gleich 1 £ Exportwechselkurs für £ (Kabelzahlung); 12,50 Papierpesos gleich 100 RM Exportwechselkurs für RM (Kabelzahlung); 139,79 Papierpesos gleich 100 RM amtlicher Mittelkurs für RM (Kabelzahlung); 19,625 Papierpesos gleich 1 £ Freiverkehrsmittelkurs für £ (Kabelzahlung). — Lima, 9. Januar: 20,65 soles oro gleich 1 £ Mittelkurs für 90 T/S Wechsel London; 4,25 soles oro gleich 1 £ Verkaufskurs für Sicht-Wechsel Newyork. — Montevideo, 3. Januar: 198 RM gleich 1 oro$ nomin. offizieller Verkaufskurs für RM (Kabel); 12,06 ffrs. gleich 1 oro$ nomin. offizieller Verkaufskurs für ffrs. (Kabel); 1,185 RM gleich 1 oro$ nomin. offizieller Freiverkehrs-Verkaufskurs für RM (Kabelzahlung); 42,105 US-Dollar gleich 100 oro$ nomin. Freiverkehrs-Mittelkurs für Dollars (Kabelzahlung). (DD-Bank.)

Ostasiatische Wechselkurse vom 11. Januar

Newyork gegen Japan 28,60, London gegen Japan 1,1 11/16 (Telegramm der Yokohama Specie Bank Ltd.).

Ostasiatische Wechselkurse vom 11. Januar

Bombay 1,6 5/16, Kalkutta 1,6 5/16, Hongkong 1,8 5/16, Shanghai 1,4 5/16, Kobe 1,1 11/16 (Telegramm der Hongkong Shanghai Banking Corp.)

Berliner Devisenkurse

Bank disk.	Telegraphische Auszahlungen:	Vor-tages	11. Januar Geld	11. Januar Brief	10. Januar Geld	10. Januar Brief
7	Ägypten 1 ägy. Pf.	16,963	12,50	12,53	12,520	12,550
6	Argentinien 1 P.-P.	1,795	0,628	0,632	0,628	0,632
3	Belgien 100 Belga	81,—	58,30	58,42	58,25	58,39
7	Brasilien 1 Milreis	81,—	0,194	0,196	0,194	0,196
5	Schweden 100 Lcr.	81,—	3,047	3,053	3,047	3,053
6	Canada 1 k. Dollar	4,88	2,486	2,500	2,489	2,503
4½	Dänemark 100 Kr.	112,50	54,45	54,55	54,57	54,67
6	Danzig 100 Gulden	—	81,30	81,46	81,30	81,46
4	England 1 Pfund	20,42	12,198	12,223	12,22	12,25
3½	Estld. 100 estn. Kr.	—	68,68	68,82	68,68	68,82
4½	Finnland 100 f. M.	—	5,385	5,395	5,395	5,405
4½	Frankreich 100 Frr.	81,—	16,426	16,460	16,425	16,465
2	Griechenland 100 D.	81,—	2,354	2,358	2,354	2,358
3½	Holland 100 Gulden	168,74	168,30	168,64	168,30	168,64
3½	Island 100 isl. Kr.	112,50	55,18	55,31	55,30	55,42
4	Italien 100 Lire	21,—	21,30	21,34	21,30	21,34
1,65	Japan 1 Yen	81,—	0,709	0,712	0,711	0,713
3	Jugoslav. 100 Din.	81,—	5,649	5,661	5,649	5,661
7	Lettland 100 Latts	—	80,92	81,08	80,92	81,08
6	Litauen 100 Litas	—	41,63	41,71	41,63	41,71
4½	Norwegen 100 Kr.	112,75	61,29	61,41	61,42	61,54
3½	Österreich 100 Sch.	59,07	48,42	48,52	48,95	49,05
4	Polen 100 Zloty	—	47,03	47,12	47,03	47,12
5	Portugal 100 Esc.	458,57	11,06	11,08	11,09	11,11
5	Rumänien 100 Lei	—	2,476	2,482	2,476	2,482
6½	Schweiz 100 Frr.	112,50	62,39	63,01	63,01	63,13
5	Schweiz 100 Frr.	81,—	80,72	80,88	80,72	80,88
6½	Spanien 100 Peseta	81,—	34,04	34,08	34,04	34,10
6½	Tschech. 100 Kr.	85,—	10,40	10,42	10,40	10,42
7	Türkei 1 türk. Pfd.	18,466	1,978	1,982	1,978	1,982
4	Ungarn 100 Pengo	—	—	—	—	—
4½	Uruguay 1 Gold-P.	4,34	1,045	1,051	1,049	1,051
4½	V.St. Amerika 1 D.	4,198	2,483	2,487	2,484	2,488

Englisches Pfund wieder schwächer

Im internationalen Devisenverkehr war das englische Pfund nach der vorübergehenden Erholung wieder stärker rückgängig, was man auf Glattstellungen der Spekulation im Hinblick auf die gleiche über bevorstehende Stillstellungsmaßnahmen zurückführt. Die Pariser Notiz stellte sich auf 74,08 nach 74,40. Aus Zürich wurde das Pfund mit 15,18 nach 15,15 und aus Amsterdam mit 7,34¼ nach 7,36 gemeldet. Auffallend bleibt die weitere Festigkeit des französischen Franken. Der in Zürich 30,97½ und in Amsterdam 9,76¼ notierte. Die Kapitalzuwanderung angesichts der politischen Unsicherheit des deutschen Rentenmarkt dürfte weiter der Hauptgrund für diese Entwicklung bleiben. Der Dollar war wenig verändert und in Paris mit 15,10½, in Zürich mit 3,07½ aber etwas leichter. Im übrigen ergaben sich, abgesehen von den leicht rückgängigen nordischen Devisen, keine nennenswerten Veränderungen.

Devisen-Schlußkurse des Auslandes

Amsterdam, 11. 1.	
Berlin	59,36
London	7,259¼
Newyork	147,7½
Paris	9,76¼
Belgien	34,66
Schweiz	47,62
Italien	12,66½
Madrid	50,25
Oslo	36,45¼
Kopenhagen	32,40

London, 11. 1.	
Newyork	20,42
Montreal	488,87½
Amsterdam	725,00
Paris	74,38
Brüssel	20,94½
Mailand	37,13
Berlin	12,211½
Schweiz	15,13½
Spanien	36,37
Kopenhagen	22,40
Stockholm	19,39½
Oslo	20,00
Lissabon	110,12½
Helsingfors	1,88½
Prag	117,37½
Budapest	26,31
Belgrad	217,00
Sofia	415,00
Moskau	5,05,50½
Rumänien	486,50
Istanbul	610,00

Stockholm	37,40
Wien	—
Budapest	—
Prag	6,18
Belgrad	—
Warschau	—
Helsingfors	—
Madrid	—
Buenos	—

Athen	517,00
Wien	26,09
Lettland	15,12
Warschau	19,03
BuenosAires	36,37 ½
Rio Janeiro	4,12 ½
Montevideo	97,50
Hongkong	1/900
Shanghai	1/000
Yokohama	1/198
Australien	125,00
Mexiko	18,00
Neuseeland	124,00
Montevideo	99,50
Valparaiso	—
Buenos auf London	27,75
Südstrika	100.12½
Tägl. Geld	¼—½
Privatdisk.	½—¾
Discont d. BK.	—
v. England*)	—

*) Nur Zonenzusatz

Paris, 11. 1.	
London	74,33
Newyork	15,11½
Amsterdam	355,00
Spanien	207,25
Italien	129,95
Schweiz	490,75
Kopenhagen	331,75
Holland	1024,75
Oslo	373,00
Stockholm	383,50
Helsingfors	33,50

Prag	63,40
Budapest	15,15
Belgien	—
Wien	—
Berlin	606,00
Belgrad	83,25
Rio a.Lond.	—
Warschau	286,25
Portugal	—
Athen	—
Offiz. Bankdiskont	—

Privat-diskontsatz	1¾
Tägl. Geld	1
Pfund per 1 Mt.	—
Dollar per 3 Mte.	—
Dollar per 1 Mt.	—
Dollar per 3 Mte.	—
Rio a. Lond. p. 90 Tage	—
Bombay auf London	1/600
London auf Bombay	1/607
Straitsdollar (Singapore)	—
Wochengeld	½
Bankskontsatz per 3 Mte.	½—¾
Schatzwechsel per 3 Mte.	½—¾
Prima Handelswechsel per 3 Mte.	2—2½
Prima Bankwechsel per 3 Mte.	—
Privatdiskontsatz für tägl. Geld	½

Zürich, 11. 1.	
Paris	20,37½
London	15,14
Newyork	307,87½
Belgien	72,30
Italien	26,40½
Spanien	42,22½
Holland	208,72½
Berlin	123,38

Wien	
Stockholm	57,45
Stockholm	77,90
Oslo	75,85
Kopenhagen	67,50
Sofia	—
Prag	12,89½
Warschau	58,25
Budapest	—
Belgrad	7,02
Athen	2,93
Istanbul	2,45

Privat-diskontsatz	1¾
Tägl. Geld	1¼
Pfund per 1 Mt.	—
Dollar per 3 Mte.	—
Dollar per 1 Mt.	—
Dollar per 3 Mte.	—
Peseta per 1 Mt.	—
Lire p. 1 Mt.	—
Bukarest	3,05
Belgrad	5,48
Buenos Aires	76,75
Japan	87,75
Privatdisk. Inland	1½
Privatdisk. Ausland	2½
£ per 1 Mt.	¼ rep
£ per 3 Mte.	½ rep
$ per 1 Mt.	¼ rep
$ per 3 Mte.	½ rep

Kopenhagen	11. 1.
London	22,40
Newyork	457,00
Berlin	181,00
Paris	30,33
Antwerpen	107,25
Zürich	148,25
Rom	39,35
Amsterdam	309,75
Stockholm	115,65
Oslo	112,75
Helsingfors	9,95
Prag	19,30
Wien	—
Warschau	86,60

Oslo, 11. 1.	
London	19,90
Berlin	164,00
Paris	27,05
Brüssel	407,00
Amsterdam	276,50
Zürich	132,75
Helsingfors	8,90
Antwerpen	96,25
Stockholm	102,85
Kopenhagen	89,25
Rom	35,10
Prag	17,25
Wien	—
Warschau	—

Stockholm, 11. 1.	
London	19,40¾
Berlin	159,75
Paris	26,15
Brüssel	93,25
schw. Plätze	129,00
Amsterdam	269,50
Kopenhagen	34,25
Oslo	87,00
Washington	390,00
Helsingfors	8,60
Rom	34,00
Prag	17,50
Wien	—
Warschau	75,75

Wien 11. 1.	
Amsterdam	283,80
Berlin	168,29
Budapest	124,29½
Kopenhagen	82,00
London	20,54½
Newyork	417,74

Paris	
Zürich	136,00
Marknoten	153,20
Lirenoten	35,86
Jugosl. Not.	9,25
Tschech. Not.	17,14
Warschau	79,40

Prag, 11. 1.	
Amsterdam	16,20
Berlin	960,00
Zürich	7,70
Oslo	589,00
Kopenhagen	524,50

London	117,50
Madrid	328,12½
Mailand	305,00
Newyork	23,90
Paris	158,00
Stockholm	604,50

Wien	569,90
Marknoten	584,00
Poln. Noten	456,50
Budapest	635,116
Danzig	783,00
Warschau	452,50

Steuergutscheine

fällig		
1934	100⅝	103⅝
1935	100⅝	103⅝
1936	105⅝	105⅝
1937	104⅝	104⅝
1938	102⅝	102⅝
Steuersch. V. K.	104.50	104.50

Reichsschuldbuchforderungen mit Zinsbechnung

Fällig a.	Alte Geld	Alte Brief	Volensch. Geld	Volensch. Brief
1935	—	—	99⅝	—
1936	100⅝	101¼	—	—
1937	100⅝	101⅝	—	—
1938	99⅝	100⅝	—	—
1939	99⅝	100⅝	99⅝	—
1940	99⅝	99	99⅝	—
1941	98⅝	99⅝	98⅝	99⅝
1942	98⅝	—	—	—
1943	98⅝	99⅝	—	—
1944	98⅝	99⅝	98⅝	99⅝
1945	98⅝	99⅝	98⅝	99⅝
1946	98⅝	99⅝	98⅝	99⅝
1947	98⅝	99⅝	98⅝	99⅝
1948	98⅝	99⅝	98⅝	99⅝

Wiederaufbau-Anleihe

1944/45	68⅝	69⅝
1946/48	69⅝	69⅝

Aktien

Verkehrswesen		
Hamb. Hochbahn	85	85½
Hann. Deberl.	102	103⅝
Lübeck-Büch.	89⅝	89⅝

Banken		
Bk. f. O.-Anst.	63	63⅝
Bayr.Hyp. u. Wb.	84⅝	83⅝
Bayr. Ver.-Bk.	100	100
Berl. Handelsgs.	95⅝	96
D.-D. Bank	76⅝	76⅝
Comm. u. Priv.	70⅝	70⅝
Dt. Asiat. Bank	177	176
D. Debers.-Bk.	56	57¼
Dresdner Bank	77⅝	78⅝
Mein. Hyp.-B.	94⅝	95⅝
Oldbg. Landb.	—	—
Old. Spar- u. L.	—	—

Industrie		
Adler P.-Zem.	—	—
Allg. Elektr.-G.	26⅝	28⅝
Alten F.-Gem.	124	125¼
Atlas-Werke Brem.-Gesigh.	80	—
Br.Allg.Gas.u.El.	108	107⅝
Bremer Vulkan	—	—
Dt. Asphalt	79⅝	—
Dt. Baumw.	94⅝	96¼
Dt. Spiegelgl.	—	—
Dt. Steinz.	114⅝	—
Dt. Ton u. Stein	94	95
Deutsch. Reichsb.	151	151
Germ. Portl.	91½	91⅝
Gebr. Goedhardt	98⅝	98⅝
Hackethal	90⅝	90⅝
Hagedo	85	85
Harbg. Eisen	—	—
Harbg. Gummi	29	29⅝
Hemmoor P.	115	115
Hoffm. Stärke	114½	114
Kölitz Led.	86⅝	—
Kromsdrfer	99⅝	97½
Küpersbusch	110	107
Lind. Eismasch.	106	106⅝
Mask. Bucau	108⅝	—
Maximilhütte	149½	—
Meyer-Kiba	67	67
Misg. Mühlen	72½	73
Mitteld. Stahl	—	—
Nthb. Bergw.	—	104½
Nordd. Elsw.	—	104½
Ndd. Steingut	99⅝	99⅝
Nordd.Tonindustrie	67	65¼
„Nordsee" D. H.	125	—
Norddeut. Wolle	97	97
Phön. Brannk.	97	97
Polyphon	12	11¼
Rh.-W. Kalk	95	95
Rieb. Mont. W.	95	95
Rosenb. Perz.	86⅝	86⅝
Sarotti Sch.	86	86
Schl. Portl. Zem	100½	100½
Thörl's Verl.	—	—
Ver. D. Nickel	104¼	107
Vorw. Glasindr.	—	—
Wanderer W.	126½	127¼

Kolonialwerte		
Dtsch.-Ostafrika	69	69½
Neuguinea	120	122
Schantungbf.Ak.	—	81

Niedersächsische Börse

Anleihen der Kommunalverbände mit Zinsberechnung	
3½ Hann. Prov. Anl. R. 15	96½ G 96½ G
Pfandbriefe und Schuldverschreibungen (Kreditanstalten der Länder)	
1½ Oldbg. st. Kr. O. Pfbr. S. 5	97½ G 97½ G
1½ dto. do. Gold.-Komm. S. 3	95 G 96 G
Landesbanken	
1½ Hann. Lds. Kr. Gl. O.-L. 26	97½ b 97½ b
Ritterschaften	
1½ Braunschw. ritt. Kr. F.-O. 27 29	96½ G 96½ G
1½ Brem. ritt. Cr. Ver. O. Schuldv.	96½ G 96½ G
1½ Calenb. ritt. Gold 28	99½ b 99½ G
1½ Cell. ritt. Kr. G. C.	97 G 97 b G
Stadtschaften	
1½ Pr. Zentr. stadtsch. G. 2. 22	97 G 97 b
Pfandbriefe von Hypothekenbanken	
1½ Braunschw. H.Hyp. 29	97½ b 97½ b
5½% do. do. Goldpfandbr. 26	97 b 97½ b
do. Anleihescheine	9.70½ 9.70 G
Industrie-Anleihen	
6% Braunschf. Hann.	98½ 99½ b
5% Conti Gummi 26	100 G 100 G
7% Hackethal 27	95⅝ G 95⅝ b
6% Hannover 27	— —
6% Lind. Brauer. 26	99 b 99 b
6% Mech. Weber. 26	62½ b 64½ b
6% Vorw. Zem. 26	96 B 96½

Ver. Werkstätten	52	53 G
Wendt Zigarrenfabr.	48⅝ G	49½ B
Kolonialwerte		
Kamerun.-Eb.	38	—
Neu-Guinea-Comp.	122	—
Otavi Min. u. Eis.-O.	11⅝	12
Schantung Hand. AG.	51	—

Berliner Börse

Deutsche festverzinsliche Werte (Anleihen des Reichs, der Länder, der Reichsbahn, der Reichspost, Schutzgebietsanleihe und Rentenbriefe)		
Deutsche Anl. Ausl.-Scheine No.1-90000	108.60	108⅝
6% Reichs-Anl. 27	98½	98⅝
5½% Young-Anl.	96⅝	96⅝
6% Dt. Wb. 25 gr.	93⅝	93⅝
6% Dt. Wb. 35 **	152	152
6% Pr. St.-Anl. 28	109½	109½
6% Reichsb.-Sch. R.1	101.30	101.70
6% Pr. Ldrbk. 1—2 99	99.00	
6% „ 3—4 99	99.00	
6% „ 5—6 99	99.00	
Stadtanleihen		
6% Bln. Goldanl. 26	94⅝	94⅝
6% do. Verk. Anl. 28	—	—
6% Frkft. Schätze	—	—
6% Kölner Schätze	93½	94
Oeffentl. Kreditanstalten		
7½% Bln. Pfdbr.-A.	100.00	100.25
6% Comm. Ausios.-Scheine 1	107½	109¼
Dt. Komm. Auslos.-Scheine II	125	124½

5% D. Reichsp.33 FI	100½	100.50
6% Reichsb.-Sch. R.1	100.00	100.50
6% Pr. Ldrbk. 1—2 99	99.00	
6% „ 3—4 99	99.00	
6% „ 5—6 99	99.00	
Stadtanleihen		
6% Bln. Goldanl. 26	94⅝	94⅝
6% do. Verk. Anl. 28	—	—
6% Frkft. Schätze	—	—
6% Kölner Schätze	93½	94
Oeffentl. Kreditanstalten		
7½% Bln. Pfdbr.-A.	100.00	100.25
6% Comm. Ausios.-Scheine 1	107½	109¼
Dt. Komm. Auslos.-Scheine II	125	124½

6% Dt.Komm. Sch.31	109½	109½
6% Hann. Landeskredit v. 1926 S. 1	—	97½
do. 1927 Serie 2	—	97½
6% Old. Staatl. 25	97⅝	—
6% do. Serie 1—3	—	97½
6% do. Serie 2	—	—
6% do. Serie 4	97½	97½
6% do. Serie 5	97½	97½
6% do. Komm. 1	96	—
6% do. Komm. 2