Staats- und
Universitätsbibliothek
Bremen

Staats- und Universitätsbibliothek Bremen

Digitale Sammlungen

15.06.1934 (Nr. 163)

Visual Library

Bremer Zeitung

Das amtliche Organ des Senats der Freien Hansestadt Bremen

Monats-Bezug: Bei täglichem Erscheinen RM. 2.30 einschließlich 30 Rpf. Zustellungsgebühr; durch die Post RM. 2.30 einschließlich Ueberweisungsgebühr, ausschl. Postbestellgeld. Der Bezugspreis ist im voraus zu entrichten. — Postscheck Hamburg 172 72. — Betriebsstörungen begründen keinen Anspruch auf Erstattung oder Ersatz. Bremer Zeitung, Verlagsgesellschaft m. b. H., Geeren 6 bis 8 / Fernruf: Sammelnummer Roland 625.

1934

Anzeigen-Grundpreise: Die 22mm-Zeile im Anzeigenteil 12 Rpf., die 70mm-Zeile im Textteil 75 Rpf. Ermäßigte Grundpreise (für kleine Anzeigen, Familienanzeigen u. a.) sowie sonstige Bedingungen laut Preisliste 1. (Nachlaßschlüssel O.) Für Anzeigen durch Fernsprecher keine Gewähr. Annahmeschluß 16 Uhr. Sprechzeit des Verlages werktäglich von 12—13 Uhr, der Schriftleitung werktäglich von 16—17 Uhr.

Nr. 163 / 2. Vierteljahr — Freitag, 15. Juni — Einzelpreis 15 Rpf.

Hitler bei Mussolini

Der Führer in Venedig vom italienischen Staatschef persönlich empfangen / Brausender Jubel der Bevölkerung

Erste Besprechungen in der Villa Stra

Die Ankunft in Italien

Venedig, 14. Juni.

Wenige Minuten nach 10 Uhr kam heute das Flugzeug des Führers, die „Immelmann" D 2600, die viele Zehntausende von Flugkilometern schon zurückgelegt hat, auf dem Flugplatz St. Nicolo in Venedig an. Die Maschine wurde von Flugzeugstaffeln der italienischen Luftfahrtwache begleitet. Unmittelbar nach der Landung verließ der Führer als erster die Kabine und ging auf Mussolini zu, der wenige Schritte vom Flugzeug entfernt Aufstellung genommen hatte, umgeben von den Würdenträgern Italiens und der faschistischen Partei. Mussolini begrüßte den Führer, und beide schüttelten sich herzlich die Hände. Der Führer begrüßte sodann den deutschen Botschafter in Rom, von Hassell.

Gleichzeitig mit dem Führer trafen auf dem Flughafen Reichsaußenminister Freiherr von Neurath, Reichspressechef Dr. Dietrich, der Adjutant des Führers, Gruppenführer Brückner, sowie der zweite Adjutant, Oberführer Schaub, und Beamte der Reichskanzlei und des Auswärtigen Amtes ein.

Mussolini begab sich mit dem Führer sofort zu dem wartenden Motorboot, in dem beide Platz nahmen. Die Motorbootflottille setzte sich in Bewegung. Die Fahrt führte zunächst an einer Torpedobootsflottille vorbei. Auf den Booten hatten die Besatzungen in weißer Uniform Paradeaufstellung genommen. Weiter ging die Fahrt am Dogenpalast vorbei durch den Canale Grande bis zum Grand-Hotel, wo das Motorboot des Duce anlegte. Mussolini verabschiedete sich hier zunächst vom Führer und begab sich nach der Villa Pisani in Stra. Venedig hatte inzwischen sein schönstes Flaggenkleid angelegt. Von allen Plätzen und Ufern jubelten begeisterte Menschen den beiden Staatsmännern zu.

Zweistündige Unterredung

dnb. Rom, 14. Juni.

Ueber die erste Unterredung Hitler-Mussolini in Stra wird folgendes amtlich bekanntgegeben: Der Chef der italienischen Regierung hat dem deutschen Reichskanzler heute ein Frühstück in der Villa Pisani in Stra gegeben. Nach dem Frühstück haben die beiden Regierungschefs eine über zweistündige Unterredung gehabt. Die Unterredung wird morgen fortgesetzt werden.

Wie wir dazu noch erfahren, fand die Unterredung unter vier Augen statt. Auf der Rückfahrt blieb der Führer mit seinem Motorboot etwas zurück, um noch das berühmte Condottiere-Denkmal des Colleoni zu besichtigen. Er traf kurz nach ½6 Uhr im Hotel Grande ein, nachdem wenige Minuten vorher der Duce auf dem Canale Grande das deutsche Standquartier passiert hatte.

An dem Frühstück in Stra nahmen u. a. teil: Senator und früherer Parteisekretär Giurati, der Staatssekretär Suvich, der Parteisekretär Starace, der italienische Botschafter in Berlin, Cerruti, Baron Aloisi und andere hohe Staats- und Parteibeamte. Auf deutscher Seite waren anwesend Außenminister von Neurath, der deutsche Botschafter in Rom, von Hassell, Gruppenführer Brückner, Pressechef Dr. Dietrich u. a. Ferner traf Geheimrat Aschmann, Pressechef im Auswärtigen Amt, im Flugzeug von Berlin kommend in Venedig ein.

Ueber den weiteren Verlauf des Besuches des Führers in Italien berichtet der Sonderberichterstatter des DNB.:

Vom Piazzale Romano geht die Fahrt über die große Autostraße nach Fusina und von dort entlang den Brenta-Kanal nach Stra. Die Fahrt vermag ein Bild zu geben von dem Geiste, mit dem das italienische Volk an seinem Führer hängt, mit dem es aber auch den Führer des deutschen Volkes achtet. Aus allen Fenstern hing die Grün-Weiß-Rote Trikolore mit dem Liktorenbündel. Ueber die Straßen waren immer wieder in Riesenschrift die Worte geschrieben: „Duce, Duce, Duce!" und an verschiedenen Stellen: „Hitler!" An den Häusern klebten große Plakate, die 10, 20 und 30 Mal wiederholten: „Duce, Duce, Duce!"

Eine Form der Begeisterung, die sich nicht nur auf einen Mann, sondern auch auf einen Begriff, auf ein Wort mit aller Intensität konzentriert. In den kleinen Orten trat gerade die Ballila an, um auf der Rückfahrt des Führers Spalier zu bilden und ihn zu begrüßen. Dann trafen wir lange Kolonnen von Jungfaschisten, die riesige, fünf Meter große Plakate mit dem Kopf Mussolinis mit sich führten und die bei unserem Erscheinen in Beifallsklatschen und laute Rufe: „Es lebe Deutschland" ausbrachen.

Als der Führer, der unterwegs immer wieder von der Bevölkerung und faschistischen Abteilungen begrüßt wurde, an der Villa Stra eintraf, ging ihm Mussolini entgegen und begrüßte ihn; dann schritten Mussolini und der Führer durch die weite Halle des Schlosses hinaus in den Park, den der Führer zunächst besichtigte. Nach dem Essen gegen 3 Uhr begann die erste große historische Unterredung zwischen den Führern der beiden großen Völker. Am späten Nachmittag traf der Führer auf dem gleichen Wege wieder im Hotel Grande in Venedig ein.

Begegnung zweier Führer

R. Mü. Bremen, 15. Juni.

Mit ehrlichem Jubel und ungewöhnlicher Begeisterung, deren Einzigartigkeit man selbst in Paris nicht wird in Abrede stellen können, hat gestern in Venedig bei dem so herzlichen Empfang des Führers durch den italienischen Staatschef die Bevölkerung ihre starke Sympathie für Adolf Hitler und das neue Deutschland zum Ausdruck gebracht. Die erste Begegnung zwischen den beiden europäischen Staatsmännern, deren Außenpolitik infolge der Geschlossenheit jeder der hinter ihnen stehenden Nationen ebenso stabil wie weitschauend sein kann, ist auf historischem Boden zu einem gleichfalls historischen Akt besonderer Bedeutung geworden. Mit welcher Beharrlichkeit hatte die Pariser Presse, von wenigen besonnenen Blättern abgesehen, das politische Ereignis in Venedig im voraus zu baggatellisieren oder in falschem Licht erscheinen zu lassen versucht! Sie hatte wider Willen mit ihrer schlecht gemeisterten Aufregung nur unterstrichen, was die kühler und darum objektiver urteilenden Londoner Blätter versicherten, als sie feststellten, daß die Politik des Moskauer Außenkommissars Litwinow sowie die Annäherung Frankreichs an Sowjetrußland, die Türkei und die Balkanstaaten Italien von Frankreich fort und auf Deutschland hin orientieren werden.

Nun ist jedoch die politische Situation in Europa zurzeit nicht so eindeutig, daß es angebracht erscheint, die Begegnung zwischen Adolf Hitler und Benito Mussolini allein unter dem Gesichtspunkt deutsch-französischen Gegensätze zu betrachten, wie sie im mitteleuropäischen Raum mit der Politik der Kleinen Entente, auf maritimem Gebiet mit dem französischen Rüstungsfieber und hinsichtlich der Kolonialpolitik nicht zuletzt in Tunis gegeben sind. Schon aus der gestrigen amtlichen Ankündigung, daß sich der deutsche Reichskanzler mit dem Leiter der italienischen Regierung über die allgemeine politische Lage unterhalten werde, geht der umfassende Charakter der sorgfältig vorbereiteten Zusammenkunft hervor. Wenn die volle Würdigung des Ereignisses zwar erst an Hand des amtlichen abschließenden Berichtes möglich sein wird, so geht man dennoch wohl nicht in der Annahme fehl, daß auch die gemeinsame Abwehr der in letzter Zeit aktiven kommunistischen Propaganda zu den Gesprächsthemen gehört. Der Fall der kommunistischen Internationale liegt allerdings nicht so, daß der Führer mit dem von ihm niedergeschlagenen Marxismus in Deutschland nicht allein fertig würde: wir sind im Gegenteil bereits für alle Zeit von dieser internationalen Seuche geheilt. Um so dreister aber sind die kommunistischen Brandstifter in anderen, für ihr Vorhaben weniger hoffnungslosen Teilen Europas am Werk, und es zeugt von dem über die eigenen nationalen Interessen hinausgreifenden Verantwortungsbewußtsein der beiden großen Staatsmänner, daß sie nach ihren beispiellosen innenpolitischen Erfolgen doch die Gefahr, die dem Ganzen der Kulturwelt von der Seite der kommunistischen Internationale her immer wieder droht, nicht aus den Augen verlieren.

Wir brauchen bei aller Freude über den glänzenden Empfang des Führers in Italien und über das herzliche persönliche Einvernehmen, das die beiden Staatsleiter sofort beseelte, durchaus nicht zu ignorieren, daß auch einige rein deutsch-italienische Fragen der Klärung harren und bei den Unterhaltungen sicher keine nebensächliche Rolle spielen werden. Die italienischen Blätter, deren Begrüßungsartikel in ihrem deutsch-

Venedig, der Schlußstrich unter die Vergangenheit

Unser Berliner Mitarbeiter schreibt uns zur Begegnung Hitler—Mussolini auf Grund seiner Berliner Informationen:

Man darf die Begegnung des Führers mit dem Duce getrost die Begegnung des Jahrzehnts nennen. Vielleicht wird einst die Geschichte die Bedeutung dieses Ereignisses mit jenem Staatsbesuche Poincarés in Petersburg in Parallele stellen, der äußeres Symbol und innere Vorbereitung für einen grundsätzlich neuen Kurs der europäischen Politik bedeutete.

Zweifellos ist die Zeit gekommen, um die Epoche des Versailler Diktats endlich zu beenden. Alle diplomatischen Verhandlungen, die Reichskanzler Adolf Hitler bis zur Selbsteinäscherung durchzuführen bemüht war, um auf dem direkten Wege der Verständigung einen modus vivendi mit dem Nachbarn jenseits des Rheines zu finden, sind an der ablehnenden und jedem Einfühlungsvermögen baren Haltung Frankreichs und den Quertreibereien der vom internationalen Großkapital allzu deutlich abhängigen französischen Presse gescheitert. Auch die trostlosen Verhandlungen der Abrüstungsbeflissenen in Genf haben nur zu handgreiflich bewiesen, wie wenig guter Wille und ehrliches Wollen in all den Geschäftspolitikern steckt, die dort zusammenkamen.

Das Fiasko der altgewohnten Methoden im Verkehr der Völker untereinander ist nicht mehr zu bestreiten. Niemand ist da, der in den Ländern des Systems von gestern das Steuerruder herumzureißen imstande wäre. Und nun ist der Tag angebrochen, an dem die einzigen schöpferischen Staatsmänner Europas sich erhoben haben, um sich die Hände zu reichen und Aug' in Auge Zwiesprache zu halten über das Schicksal des Abendlandes.

Man geht fehl in der Annahme, daß die Tage von Venedig etwa mit dem Abschluß eines Paktes beendet würden. Kein irgendwie geartetes Programm wird den Gang der Verhandlungen einengen. Kein Bündnis, kein Kompromiß, keine Paragraphensammlung wird geplant oder vorbereitet.

Es wird davon geredet, daß vor allem die österreichische Frage geklärt werden würde, um den letzten Stein des Anstoßes auf dem gemeinsamen Wege in die Zukunft beiseite zu räumen. Ausländische Zeitungen wollen aus dunklen Quellen erfahren haben, daß Adolf Hitler „auf Oesterreich verzichten" würde, um Mussolinis Ja und Amen für eine deutsche Aufrüstung zu erhalten. Wie typisch dieser Kuhhandel-Plan für liberalistische und jüdische Gazetten! Als ob das österreichische Problem nicht bereits der Lösung ohne fremdes Dazutun entgegentriebe! Als ob es noch des Hin- und Herredens bedürfte, um die Regierung Dollfuß an der eigenen Unfähigkeit zugrunde gehen zu lassen!

Der Weg nach Venedig bedeutet nicht einen neuen deutschen Vorstoß in der Abrüstungsfrage; er bedeutet nicht eine neue Saison politischer Verwicklung; sondern er ist ein endgültiger Schlußstrich unter die Vergangenheit. Das Resultat wird nicht von heute und für morgen sein; es wird einen tiefen Einschnitt bedeuten in die Geschichte dieses Jahrhunderts.

Hermann Welke

Pilsudski empfängt Goebbels

Warschau, 14. Juni.

Reichsminister Dr. Goebbels wurde Donnerstag nachmittag von Marschall Pilsudski empfangen. Beim Empfang waren zugegen der polnische Außenminister Beck und der deutsche Gesandte in Warschau, Graf Moltke.

Empfang durch den Duce

Ueber die Ankunft des Führers in Venedig wird im einzelnen noch folgendes berichtet: Von den alten Palästen flatterten die Fahnen Italiens und Deutschlands. Menschen sammelten sich überall auf den breiten Freitreppen, die von den Palästen und Kirchen hinunterführen an die Kanäle. Auf den Torpedobooten, die längs des Weges vom Flughafen zum Grand-Hotel am Canale de Grande festgemacht hatten, trat die Besatzung bereits an. Weiß leuchteten die Paradeuniformen der Marinesoldaten. Polizeiboote furchten das Wasser, daß die Wogen hoch aufspritzten, und überall wurde letzte Hand angelegt. Am Flughafen selbst waren Ehrenformationen aller italienischen Waffengattungen angetreten. Da stand die Infanterie in fliegem Stahlhelm, daneben eine Abteilung Artillerie, dann, an ihren gelben Aufschlägen erkenntlich, eine Abteilung Kolonialtruppen, weiter eine Abteilung der Marine und eine Abteilung der Fliegertruppen. Mussolini, der schon bald nach 9 Uhr auf dem Flughafen eingetroffen war, sah man in angeregtem Gespräch mit dem deutschen Botschafter von Hassell. Der Flughafen war abgesperrt. Nur besonders Geladene hatten Zutritt. Angehörige der Führung der faschistischen Partei und hohe italienische Regierungsbeamte. Man bemerkte u. a. auch Staatssekretär Suvich, ferner Generale und hohe Offiziere.

Die große Flughalle war ausgeräumt worden, um der Maschine des Führers Platz zu geben. Die Stirnwand war mit einer großen Hakenkreuzflagge geschmückt, die flankiert wurde von der italienischen Trikolore mit dem Liktorenbündel. Flugzeuge der italienischen Marine kreisten in Staffeln um den Flugplatz und flogen dann dem Flugzeug des Führers entgegen.

Von der Insel Murano her, wo die bekannten venezianischen Glasbläsereien liegen, kam das Flugzeug des Führers am Flughafen vorbei, zog eine Schleife über dem Lido und landete dann auf dem Flughafen. Als sich die Kabine des Flugzeuges öffnete und der Führer in Zivil und im Mantel an der Tür erschien, spielte die Militärkapelle das Deutschlandlied. Der Führer trat zunächst auf Mussolini zu, der wenige Schritte vom Flugzeug entfernt mit hohen italienischen Würdenträgern und dem deutschen Botschafter wartete. Beide Männer drückten sich die Hand und sahen sich fest in die Augen.

Das Horst-Wessel-Lied erklang. Dann schritten Mussolini und der Führer unter den Klängen der Giowinezza, gefolgt von dem Parteisekretär Starace und dem Generalstabschef der Miliz, Teruzzi, die Front der Ehrenformationen ab. Darauf führte Mussolini den Führer zur Motorbootflottille. Mussolini und der Führer fuhren stehend im ersten Boot. Daran schlossen sich dann die Boote mit den übrigen Ehrengästen. Durch die große Lagune ging dann die Motorbootfahrt, vorbei an der Torpedobootflottille, wo die Besatzung die Ehrenbezeugungen erwies, vorbei am Dogen-Palast, am Markusplatz zum Grand-Hotel. Am Grand-Hotel verließ der Führer das Motorboot und verabschiedete sich von Mussolini, der mit seiner Begleitung weiterfuhr zum Piazlage Romano, dem großen neuen Platz, auf dem die vor einigen Wochen eingeweihte Autostraße nach Mestre beginnt. Von dort fuhr der Duce hinaus zur königlichen Villa Stra.

Unter den zahlreichen in Venedig anwesenden Diplomaten bemerkte man auch den Berliner italienischen Botschafter Cerruti und Frau. In Venedig ist ferner eine Fülle von Journalisten und Diplomaten aus aller Welt anwesend, die Zeugen dieser historischen Tage sein wollen.

Schon am Flughafen wurden Hitler und Mussolini mit spontanem Händeklatschen begrüßt. Es erschollen immer wieder die Rufe „Evviva el Duce, Evviva Hitlero" und dann immer wieder die Rufe „Hitler! Hitler! Hitler!" und dazwischen wieder das „Evviva" und brausendes Händeklatschen.

Als gegen 12 Uhr mittags dann der Führer mit seinen Begleitern sich hinunter zur Anlegestelle begab, um zum Pialaze Romano und von dort mit einem Auto nach der Villa Stra zu fahren, empfing ihn erneut brausender Jubel. Zahlreiche Deutsche aus Italien hatten sich dort angesammelt und brachten dem Führer ihre Huldigung dar. Die Sirenen der Schiffe und Motorboote heulten und durch ein Spalier von zum Gruß erhobenen Armen fuhr das Motorboot des Führers den Canale Grande hinauf, vorbei an den historischen Palästen, die tiefe Kanal säumen, vorbei auch am Palazzo Vendramin, wo Richard Wagner seine Augen für immer schloß.

Der Alpenflug des Führers

Der Flug des Führers über die Alpen war sein erster derartiger Flug. So war er — der begeisterte Alpenfreund — naturgemäß besonders gespannt auf die Eindrücke. Ueber Tirol lag selber eine dicke Wolkendecke, hinter dem Brenner jedoch rissen dann die Wolken auf und D 2600 „Immelmann" mit Bauer, dem ersten Piloten des Führers, am Steuer konnte sich von 4000 Meter etwas tiefer schrauben. Brixen war zu sehen und dann die herrliche zerklüftete Felsenwand der Dolomiten. Der Führer setzte sich, um eine noch schönere Sicht zu haben, zu dem Piloten. Man sah dann die steilabfallende Marmolata, die wie ein Gruß aus einer Urwelt erschien, die venezianischen Alpen, dann die weite oberitalienische Tiefebene und einem Urstrom gleich das ungeheuer weite, aber wasserarme Flußbett der Piave.

Aufruf des Reichsjugendführers

zur Kinder-Landverschickung

Der Reichsjugendführer hat den folgenden Aufruf zur Aktion der Kinder-Landverschickung erlassen:

Mit der Machtübernahme der nationalsozialistischen Bewegung hat unsere große Jugendkraft sich um einige Millionen erweitert. Der Führer hat darüber hinaus den Grundsatz der Selbstführung der Jugend aufgestellt und uns zuerkannt. Damit ist unsere Verantwortung für die Jugend gewaltig gewachsen.

Als oberstes Gesetz und oberste Richtschnur unserer Arbeit an der deutschen Jugend gilt für uns der Kampf für die Beseitigung der Arbeitslosigkeit unter den Jungarbeitern und eine vorbildliche Gesundheitspflege.

Unsere Gesundheitspflege, deren Grundlage die Reihenuntersuchungen durch die HJ.-Aerzte bilden, geht von dem Grundsatz aus, daß die Gesunderhaltung der gesunden Jugend die Grundlage dieser sozialen Arbeit sein muß. Wir haben in der Kinder-Landverschickung, die wir mit der NSV. zusammen durchführen, ein Mittel gefunden, durch das nicht nur die erholungsbedürftige Jugend die nötige Auspannung findet, sondern das den Stadtkindern auch die Lebensbedingungen des Bauern, den deutschen Heimatboden und echtes, blutmäßiges am Hof und Scholle gebundenes Volkstum erleben läßt.

70 000 Kinder hat das Soziale Amt der RJF. im letzten Jahre verschicken können. In diesem Jahr muß es gelingen, mehr als 300 000 erholungsbedürftige Jungen und Mädel aus dem Häusermeer der Großstädte hinauf aufs Land zu bringen.

Deutscher Bauer, unser Ruf geht an dich, an der lebendigen Zukunft von Volk und Staat mitzuschaffen. Indem du deutscher Jugend die Möglichkeit körperlicher Erholung und Stählung verschaffst, wirst du mit am Bau der Zukunft des Reiches.

Berlin, am 12. Juni 1934.

gez. Baldur von Schirach,
Jugendführer des Deutschen Reiches.

Was gibt es sonst Neues:

Transfermoratorium ab 1. Juli

Goebbels am Grabe des Unbekannten Soldaten in Warschau

Der Verlauf des Horst-Wessel-Prozesses

Aufnahmesperre für die Rechtsfront

freundlichen Ton die übliche Höflichkeit weit überbieten, meinen offen, „es tue not, das Feld von zwecklosen Reibungen zu bereinigen". Angesichts der Uebereinstimmung, die in wichtigen politischen Fragen bereits zwischen Deutschland und Italien erzielt ist und angesichts der natürlichen Interessengemeinschaft in der Abrüstungs- und Revisionspolitik wird es indes nicht schwer sein, die Einigung auf der ganzen Linie zum Abschluß zu bringen. Ausländische Kombinationen freilich, die bereits eine „sensationelle Neuordnung Europas" kommen sehen, entbehren des nüchternen Wirklichkeitssinnes.

Zusammenarbeit der Bauern

Feierliche Eröffnung des Internationalen Landwirtschaftskongresses in Budapest

Budapest, 14. Juni.

Am Donnerstag fand im Prunksaal der Akademie der Wissenschaften die feierliche Eröffnung des Internationalen Landwirtschaftskongresses durch den Präsidenten Marquis de Vogüé-Frankreich im Beisein des Reichsverwesers von Horthy statt. Unter Führung des Ministerpräsidenten von Gömbös waren sämtliche Mitglieder der ungarischen Regierung erschienen, ferner die Erzherzöge Josef, Albrecht und Josef-Franz, das ganze diplomatische Korps und andere hohe Persönlichkeiten. Auslandsstaaten waren insgesamt 30 mit nahezu 1000 Vertretern anwesend. Von ausländischen Ministern waren erschienen, der finnische Ackerbauminister Jutilia, der österreichische Bundeskanzler Dr. Dollfuß und der österreichische Sicherheitsminister Major a. D. Fey.

Im Namen der deutschen Abordnung sprach der Vizepräsident des internationalen Agrarkomitees, Dr. Winter, der dem Kongreß für seine Arbeiten Glück und Segen wünschte. Er dankte der ungarischen Regierung und dem ritterlichen ungarischen Volk für die gewährte Gastfreundschaft. Das durch seinen Reichskanzler und seinen Bauernführer betreute deutsche Bauerntum habe den einzigen Wunsch, mit den Bauern aller Länder zusammenzuarbeiten, damit die zusammengebrochene europäische Wirtschaft in letzter Stunde wieder aufgerichtet werden könne.

Dr. Winter führte dann weiter aus: Wie Sie wissen, ist das deutsche Bauerntum mit seinen tiefgreifenden Agrarmaßnahmen neue Wege gegangen, die eine Rückkehr der deutschen Wirtschaft und damit der Wirtschaft Europas zu seiner einzig wirklichen Grundlage, der Landwirtschaft, zum Ziele haben. Die langandauernde Krise der europäischen Wirtschaft hat ihre Ursache in der Preisgabe dieser Grundlage zugunsten einer unorganischen Expansionspolitik und des Kampfes aller gegen alle auf den Märkten der Welt.

Das Ziel der in Deutschland geschaffenen Marktregelung ist es, unser eigenes Bauerntum auf eine gesunde Berechnungsgrundlage zu stellen dadurch, daß man ihm den volkswirtschaftlich gerechten und nicht den Spekulationspreis verschafft, wodurch unseren agrarischen Nachbarländern die Möglichkeit des Absatzes ihrer Erzeugnisse zu gerechten Preisen gegeben wird. Wir wollen damit bewußt den Versuch machen, den Lebensstandard des europäischen Bauern zu heben, um Europa den Weizenstandard zu erhalten, durch den die Schäden der liberalen Entwicklung des letzten Jahrhunderts geheilt werden können. Hierzu gibt es nur den Weg der direkten Zusammenarbeit der Bauern. Das polnisch-deutsche Agrarabkommen hat hierzu den Weg gewiesen.

Das Ziel ist eine Besserung der Lage der großen Massen europäischer Bauern. Ist der Lebensstandard der Agrarländer erst einmal gehoben, so können die Industrieländer Europas wieder leben. Die Folge wird erhöhte Rohstoffeinfuhr sein, wodurch auch der überseeische Warenaustausch in Gang gesetzt werden kann. Die Wiederaufrichtung der Wirtschaft der Welt will den wahren Frieden Europas.

Am Abend fand ein großer Empfang in Ministerpräsidium statt.

Arbeitsschlichtungsausschüsse in USA.

Washington, 14. Juni

Die Regierung hat dem Kongreß eine Gesetzesvorlage zugestellt, die dem Präsidenten Vollmacht gibt, Ausschüsse zu ernennen, die bei Meinungsverschiedenheiten zwischen Arbeitgebern und Arbeitnehmern im Zusammenhang mit dem Gesetz für den wirtschaftlichen Wiederaufbau eine Untersuchung anstellen sollen. Die Ausschüsse werden auch die Befugnis erhalten, geheime Wahlen unter den Arbeitern der Arbeiter durchzuführen, die mit den Arbeitgebern über Lohn und andere Fragen verhandeln sollen.

Deutschland macht keine Währungsexperimente

Der „Berliner Lokalanzeiger" schreibt unter der Ueberschrift „Deutschland macht keine Währungsexperimente!": „Die Ausführungen Dr. Schachts sind außerordentlich eindrucksvoll. Sie sind von dem Gedanken getragen, daß vor allem anderen das Wohl des deutschen Volkes, insbesondere des deutschen Arbeiters, steht. Man wird nicht zulassen, daß die Arbeitslosigkeit infolge einer falschen Schuldenpolitik noch einmal ins Riesenhafte steigt. Daß Dr. Schacht den üblen Machenschaften gewisser ausländischer Gruppen entgegentritt, die die Reichsmark gern zum Spielball spekulativer Neigungen machen möchten, wird im deutschen Volk einen besonders lebhaften Widerhall finden.

Es gibt für Deutschland keine Inflation und keine Währungsabwertung! Wenn Deutschland in einer so furchtbaren Zeit, wie im Jahre 1933, die Kraft gefunden hat, eine verhängnisvolle Entwicklung abzustoppen, so kann man heute mit einem noch ganz anderen Vertrauen der Ueberzeugung sein, daß es dem viel befestigteren Staatsgefüge gelingen wird, eine solche Entwicklung, wie sie nach Kriegsende bezüglich der Währung einsetzte, überhaupt nicht praktisch werden zu lassen.

Dr. Schacht hat die Wege gezeigt, auf denen eine internationale Geschäftsbelebung möglich sein wird. Einstweilen sieht es noch nicht so aus, als setzte sich in der Welt allgemein die Vernunft durch. Man hat vielmehr den Eindruck, als seien außerhalb der Grenzen Deutschlands die Entwicklungen undurchsichtiger denn je. Deutschland hat keinen Anlaß, sich mit Währungs- und Wirtschaftsexperimenten in die gleichen Gefahren zu begeben. Wir müssen abwarten, bis die Welt endlich die furchtbaren Folgen einer falschen Politik der Nachkriegszeit begreifen lernt und die entsprechenden Folgerungen zieht. Die Welt wird erst dann wieder blühen und gedeihen, wenn das riesige Schuldengebäude, das sich über die ganze Welt erstreckt, beseitigt ist und Handel und Wandel wieder normale Bahnen ziehen können.

Eine Erklärung des Reichsbankpräsidenten

Berlin, 14. Juli.

In der heutigen Sitzung des Zentralausschusses der Reichsbank machte der Reichsbankpräsident Mitteilung von einer Aenderung der Transferregelung mit Wirkung ab 1. Juli. Der Reichsbankpräsident gab hierzu eine eingehende Begründung.

Seit den enormen Kreditrückforderungen des Auslandes im Sommer 1931 sei klar gewesen, daß der Devisenvorrat und -anfall Deutschlands sehr rasch absinken würde, wenn nicht eine völlige Aenderung in den Wirtschafts- und Kreditbeziehungen des Auslandes zu Deutschland eintreten würde. Häufiger Hinweis darauf von seiten Deutschlands sei ohne Erfolg geblieben. Trotz der gewaltigen Schrumpfung des Welthandels auf etwa ein Drittel des Jahres 1929, sind wohl Deutschland auf den Bezug ausländischer Rohstoffe als Veredelungs- und Industrieland angewiesen sei, habe Deutschland es fertig gebracht,

bis vor einem Jahr einen solchen Ausfuhrüberschuß zu erzielen, daß nicht nur die Rückzahlung etwa der Hälfte seiner gesamten Auslandsverpflichtungen erfolgen konnte, sondern auch die Zinsen für die andere Hälfte regelmäßig entrichtet wurden.

Dies sei eine für ein Industrieland in der Geschichte bisher nicht dagewesene Leistung. Nunmehr sei aber, nachdem Deutschland durch eine verhängnisvolle Politik seine sämtlichen Auslandsanlagen und seine Kolonien verloren, die als Rohstofflieferanten vor dem Kriege wachsende Bedeutung für Deutschland hatten, nachdem die hauptsächlichsten Konkurrenzländer durch Entwertung ihrer Währungen die deutsche Ware vom eigenen und vom Weltmarkt zu verdrängen suchen und schließlich durch ständige Zollerhöhungen und Einfuhrkontingente der deutsche Absatz immer mehr geschmälert wurde, der Zeitpunkt gekommen, wo der

Valuta-Transfer auf die noch bestehende Auslandsverschuldung für Deutschland zur völligen Unmöglichkeit geworden sei.

Weder die Londoner Weltwirtschaftskonferenz, noch die wiederholten Besprechungen mit den Vertretern der deutschen Auslandsgläubiger hätten praktische Wege gewiesen, wie das Transfer-Problem zu lösen sei.

Weiter kam der Reichsbankpräsident auf den sogenannten Layton-Bericht vom August 1931 zurück, in dem festgestellt worden ist, daß mehr als die Hälfte der privaten Auslandsanleihen Deutschlands zur Bezahlung von Reparationen verlangt worden seien.

Dieser Betrag sei also bereits einmal transferiert worden, und nun sollte er zusätzlich aller darauf liegenden Zinsen noch einmal transferiert werden. Das deutsche Transferproblem von heute sei also wirtschaftlich nichts anderes als das Reparationsproblem von gestern.

Dieser politische Ursprung des Transferproblems habe Deutschland niemals gehindert, seine vertraglichen Verpflichtungen gegenüber den Inhabern der deutschen Anleihen voll anzuerkennen. Deutschland sei bereit, an der Lösung dieses Problems mit allen Kräften mitzuarbeiten; es von sich aus zu lösen, stehe nicht in seiner Macht.

Der Reichsbankpräsident ging weiter auf die im Ausland laut gewordenen Vorschläge ein, Deutschland möge entweder Deflationspolitik betreiben oder seine Währung abwerten lassen. Deutschland habe bereits in den Jahren 1931 und 1932 eine Deflationspolitik betrieben, die von dem seinerzeitigen Baseler betreffenden Sonderausschuß als beispiellos bezeichnet worden sei. Der deutsche Export sei hierdurch vor einer weiteren Schrumpfung nicht bewahrt geblieben wegen der Gegenmaßnahmen des Auslandes. Für eine weitere Erhöhung der Steuerlast in Deutschland bleibe auch nach dem erwähnten Baseler Bericht kein Spielraum mehr.

Das Uebermaß von Deflationspolitik und die Absperrung gegen den deutschen Export habe Deutschland eine Arbeitslosigkeit von sechs Millionen Menschen gebracht. Das deutsche Volk sei nicht bereit, noch einmal eine solche Gefahr auf sich zu nehmen.

Es sei auch nicht wahr, daß Deutschland nicht heute alles täte, um seinen Export durch entsprechende Preisgestaltung aufrecht zu erhalten.

Ohne eine internationale Geschäftsbelebung werde kein Transfer möglich sein. Die Industrieländer müßten mehr Rohstoffe kaufen, damit die Rohstoff produzierenden Länder mehr industrielle Waren kaufen könnten. Möglich sei, daß sich aus der Erschwerung Deutschlands, Rohstoffe zu kaufen, neue Schwierigkeiten für die deutsche Volkswirtschaft ergäben. **Das deutsche Volk werde aber auch diese Schwierigkeiten überwinden.** Lächerlich sei der Vorwurf von einer Seite des Auslandes, Deutschland treibe übermäßigen Innenverbrauch durch zu große Rohstoffeinfuhr und von anderer Seite, Deutschland treibe Autarkiepolitik.

Der Reichsbankpräsident teilte dann den Beschluß über die neue Transfer-Regelung, die am 1. Juli in Kraft tritt, mit. (Vergl. Handelsteil.) Sie entspricht in allen Einzelheiten dem Vorschlag, den die Reichsbank der Transfer-Konferenz unterbreitet hat.

Im Anschluß an die Mitteilung der Reichsbank hat der Reichsfinanzminister der BIZ. in Basel mitgeteilt, daß auch für den Dienst der Dawes- und Youngan leihe vorübergehend bis auf weiteres Devisen nicht mehr verfügbar sind. Dieser Mitteilung sind noch Angaben über die unveränderte Weiterzahlung des Anleihedienstes in Reichsmark und die Erklärung zugefügt, daß Rechte und Sonderstellung dieser Anleihen nicht präjudiziert werden sollen. In einer Note, die morgen in den hauptstädten der Länder, in denen die Auslandsanleihen des Reiches aufgelegt worden sind, überreicht werden wird, wird ferner die Zwangslage, die zu diesem Schritt führte, eingehend erläutert. Darin wird das deutsche Transfer-Problem dargelegt und erklärt, daß besondere Anstrengungen erforderlich sind, den Schuldentransfer wieder zu ermöglichen. Dazu sei vor allem

die Mithilfe der Gläubigerländer durch vermehrte Warenabnahme

nötig. Es werden dann die Gründe aufgeführt, weshalb auch der Dienst der im Auslande aufgenommenen Reichsanleihen von dem Transferaufschub nicht ausgenommen werden kann. Endlich wird die Bereitschaft zu näheren Erläuterungen, gegebenenfalls auch zu Erörterungen über praktische Abhilfemaßnahmen, ausgesprochen.

Dr. Goebbels in Warschau

Am Grabmal des Unbekannten Soldaten

Warschau, 14. Juni.

Am Donnerstag kurz nach 11 Uhr legte Reichsminister Dr. Goebbels am Grabe des Unbekannten Soldaten feierlich einen Kranz nieder. Eine Ehrenkompagnie des 21. Infanterie-Regiments hatte mit seiner Regimentsfahne und einer Kapelle auf dem kleinen Platz vor dem Grabmal Aufstellung genommen. Reichsminister Dr. Goebbels, der vom deutschen Gesandten von Moltke, dem deutschen Militärattaché, Generalleutnant Schindler, und allen Herren der deutschen Gesandtschaft begleitet war, wurde bei seinem Eintreffen vom Chef des Protokolls, vom Kommandanten des Warschauer Armeekorps sowie vom Wojwoden begrüßt. Die Kapelle spielte das Deutschland- und das Horst-Wessel-Lied, während die Ehrenkompagnie präsentierte. Nachdem Dr. Goebbels die Meldung des Führers der Kompagnie entgegengenommen hatte, schritt er die Front ab. Darauf erfolgte feierlicht die Niederlegung des Kranzes, der mit dem Hakenkreuz und den Farben Schwarz-Weiß-Rot geschmückt war. Während der Kranzniederlegung spielte die Kapelle die polnische Nationalhymne. Eine zahlreiche Zuschauermenge, die von der Polizei zurückgehalten wurde, folgte dem feierlichen Akt.

Vom Grabmal des Unbekannten Soldaten begab sich Dr. Goebbels mit dem deutschen Gesandten auf das Schloß des Staatspräsidenten, wo er sich in das Gästebuch eintrug. Mittags fand ein Frühstück beim Außenminister Beck statt.

Die Morgenpresse bringt durchweg Bilder und umfangreiche Berichte über die Ankunft, den Aufenthalt und die Rede des Reichspropagandaministers Dr. Goebbels. Die offiziöse „Gazeta Polska" sagt u. a.: „Minister Goebbels hat den Vortrag mit der ihm eigenen Lebendigkeit gehalten. Er hat die Aufmerksamkeit des Publikums ununterbrochen durch die berührten Fragen gefesselt, die die Versammelten mit großem Interesse angehört haben. Der Vortrag wurde durch lebhaften Beifall belohnt." Der überaus eingehende Bericht wird durch eine dreispaltige Doppelüberschrift: „Das nationalsozialistische Deutschland als Faktor des europäischen Friedens" gekennzeichnet. — Der regierungstreue „Kurjer Polski" hebt besonders hervor, „daß der Hitlerismus keine Ausfuhrware, sondern eine typisch deutsche Erscheinung ist". „Expreß Poranny" sagt, „es gibt in Europa keine Frage, die einen Krieg erfordern würde".

Der Horst-Wessel-Prozeß

Dritter Verhandlungstag

Berlin, 14. Juni.

Zu Beginn des dritten Verhandlungstages im Horst-Wessel-Prozeß werden eine Reihe von Zeugen vernommen, die der SA. und SS. angehören. Die gestern vernommenen Zeugen, die drei Brüder Jambrowski, die Zeugen Junek, Kandulski und Rückert, werden diesen Zeugen gegenübergestellt. Sie werden sämtlich von den SA.- und SS.-Männern als Teilnehmer zahlreicher kommunistischer Ueberfälle vor der eigentlichen Mordtat wiedererkannt. Der Zeuge Scharführer Janke aus dem Horst-Wessel-Sturm bekundet, daß bei der Kommune schon 1929 der Plan bestand, Horst Wessel ums Leben zu bringen. — Im weiteren Verlauf der Beweisaufnahme wurde besonders der Angeklagte Epstein schwer belastet. Der Zeuge Sturmführer Rossler, der früher bei der Hitler-Jugend war, bekundet, daß Epstein häufig bei Zusammenkünften der Hitler-Jugend erschien und Unruhe zu stiften versuchte. Epstein sei auch ein Freund des berüchtigten Kommunisten Otto Esser gewesen, der als einer der aktivsten Kommunisten im „Fischerkiez" anzusprechen war. Ein anderer Zeuge hat Epstein nach der Ermordung Horst Wessels im Lokal von Baer beobachtet. Dort habe sich der Angeklagte Epstein damit gebrüstet, an der Ermordung mitbeteiligt gewesen zu sein, und zwar habe er auf der Treppe „Schmiere" gestanden.

Dann wurde der 28jährige Otto Esser vernommen. Er hatte im Jahre 1930 eine Bombe auf das Haus des Standartenführers Fiedler geworfen, das seitdem in SA.-Kreisen die Bezeichnung „Bombenschloß" führt. Esser gibt zu, alle drei Angeklagten wiedererkennen, bestreitet aber, daß Epstein in seiner Wohnung gewesen sei. Sturmführer Rossler sagt dagegen mit aller Bestimmtheit aus, daß Epstein bei Esser ständig ein- und ausgegangen sei. Er bekundet auch noch, daß Esser als einer der größten „Schießhelden" im Fischerkiez galt. Esser habe auch einmal auf ihn, den Zeugen geschossen, sei aber vom Gericht wegen geistiger Minderwertigkeit freigesprochen worden. Esser, der sich weiter sehr gezwungen ausdrückt, bleibt unvereidigt, da nach Feststellung des Vorsitzenden, seine Aussage unglaubwürdig und „auch unter Eid von diesen Zeugen keine wahre Aussage zu erwarten ist".

Freitag werden noch einige andere Zeugen vernommen werden. Dann wird der Staatsanwalt das Wort zu seinen Schlußausführungen erhalten.

Hoheitsabzeichen für alle uniformierten Reichsbeamten

Berlin, 14. Juni.

Um die Einheit von Partei und Staat auch nach außen hin zu bekunden, hat der Reichsminister des Innern im Einvernehmen mit dem Stellvertreter des Führers für die uniformierten Reichsbeamten angeordnet, daß die Landeskokarde, die nach dem Uebergang der Landeshoheit auf das Reich ihre Bedeutung verloren hat, durch das Hoheitszeichen der NSDAP. ersetzt wird. Die uniformierten Reichsbeamten tragen also künftig im oberen Mützenstreifen das Hoheitsabzeichen der NSDAP. und im unteren Mützenstreifen die schwarz-weiß-rote Kokarde.

Die Unterredung Neurath-Litwinow

dnb. **London, 14. Juni.**

Der Berliner Vertreter der „Times" meldet: Es kann als sicher angesehen werden, daß Litwinow bei seiner Besprechung mit Freiherrn von Neurath am Mittwoch Zeit gefunden hat, den französisch-russischen Sicherheitspakt zu erwähnen. Anscheinend ist aber noch keine Rede davon, daß Rußland oder Frankreich ein Angebot oder eine Einladung an Deutschland gerichtet haben. Zu den Gerüchten, daß in Aussicht genommen wird, das Ost-Locarno mit dem ursprünglichen West-Locarno in Verbindung zu bringen, bemerkt der Korrespondent: Dies würde nur eine Schwächung des ursprünglichen Locarno-Vertrages sein.

Soweit sich beurteilen läßt, muß die ganze Paktidee nicht nur Deutschland, sondern auch zum mindesten einigen seiner Nachbarn unsagbar plump und verwickelt erscheinen. Es ist kaum zu erwarten, daß Deutschland einen Plan, dessen Hauptursprung Frankreich und Sowjetrußland sind, ohne ein gewisses Mißtrauen betrachtet. Es kann natürlich erwartet werden, daß Deutschland alle Pläne sorgfältig prüft, ob sie den Richtlinien der von Hitler angebotenen Friedenspakte mit Nachbarländern entsprechen. Es ist aber zweifelhaft, ob die deutsche Regierung ein solches Netzwerk von Vereinbarungen im eigenen Interesse notwendig oder im Interesse des Friedens klug findet. Soweit Deutschlands eigene Sicherheit in Frage kommt, hat es im Westen das Locarno-Pakt und mit Polen, dem einzigen Nachbarn im Osten, seine eigenen Abmachungen getroffen.

Verlag und Druck: Bremer Zeitung Verlagsgesellschaft m. b. H. Hauptschriftleiter: Franz Knorr. Stellvertreter: Rudolf Miller. Chef vom Dienst: Kurt Teege. Verantwortlich für Außenpolitik: Rudolf Miller; für Innenpolitik: Kurt Teege; für Wirtschaftspolitik, Handel und Schiffahrt: Dr. H. Heinrich Brinkmann; für Bremisches, Allgemeines und Heimatbeilage: Alex Behrmann-Reitz; für Kulturpolitik und Unterhaltung: i. V.: Franz Knorr; für Sport: Kurt Teege; für Bewegung: Franz Knorr; für Provinz, Beilagen und Schlußdienst: Heinz Hugo Kriebe; sämtlich in Bremen. Verantwortlicher Anzeigenleiter: Kurt A. Heiser, Bremen. D.A.V. 34: 82 633. Für unverlangt eingesandte Manuskripte wird keine Gewähr übernommen.

Bremer Staatstheater:

„Der fliegende Holländer"

Generalmusikdirektor Beck als Gastdirigent

Die Aufführung am Mittwoch, eine Sondervorstellung anläßlich des Haustrauentages der NS.-Frauenschaft, brachte zwei bedeutende Gäste: Kammersänger Theodor Scheidl von der Städtischen Oper Berlin als „Holländer" und Generalmusikdirektor Walter Beck, zuletzt Stadttheater Magdeburg, als Gastdirigent auf Anstellung.

Um es gleich vorweg zu sagen: es war eine wundervoll gelungene Aufführung. Generalmusikdirektor Beck erwies sich als ein Dirigent großen Formates. Mit großer Präzision wurden die Fäden des thematischen und motivischen Geflechtes geführt, mit sicherem Blick für das Wesentliche die Höhepunkte herausgearbeitet, Gesangs- und Instrumentalkörper zusammengefaßt.

Generalmusikdirektor Beck ließ dem Orchester in weitgehendem Umfange seine Individualität, um aus denjenigen Klanggruppen, bei denen gerade die Führung lag, umso mehr Hingabe herauszuholen.

Diese klug ausgesparende, auf die großen Höhepunkte gerichtete Art des Dirigierens, die nur aus einer souveränen Beherrschung der Partitur kommen kann, ließ indes auch nicht den Atem der lyrischen Untergliederungen vermissen. So gewann die Musik Kraft des Ausdrucks, plastische Rundung und lebendige Bewegtheit, zugleich aber auch jenen Hauch leiselicher Substanz, der erst letzte Durchdringung des tonkünstlerischen Gehaltes der Musik geben kann.

Das Orchester ging dieses Mal freudig mit. Ausgezeichnet waren wieder die Celli, die Hörner wurden mit viel Aufmerksamkeit und sicherer Intonierung geblasen.

Auf der Bühne gab die Gestalt des „Holländer" das Niveau an. Die Größe seines Spiels und seiner gesanglichen Auffassung, die gewaltige Fülle seines wundervollen, dunkelgefärbten Organs, zogen gewissermaßen den Rahmen, dem das Bremer Ensemble sich wetteifernd anpaßte. Es schien, als wichste Käte Teuwen an seiner Leistung. Ihre „Senta" war dieses Mal ein erheblicher Fortschritt. Auch Erich Mitte als Steuermann war kraftvoller und größer geworden. Arthur Bednarczyk spielte die Rolle des „Erik". Es blieb erstaunlich, wie gut er seine Partie sang, obwohl er wegen einer Indisposition um Nachsicht bitten ließ. Fritz Schweinsberg war als „Daland" gesanglich gut, im Spiel ein wenig weich. Grete Pense als „Mary" und die Chöre der Mädchen und Matrosen paßten sich den übrigen guten Leistungen an.

Die Regie Jan Heythekkers hatte für ein wirkungsvolles und drängend-kraftvolles Zusammenspiel gesorgt.

Das ziemlich gut besetzte Haus erkannte die überdurchschnittliche Leistung durch herzlichen und langanhaltenden Beifall an, der insbesondere die beiden Gäste immer wieder hervorrief.

*

Zieht man das Fazit aus dem Wettbewerb der drei Gastdirigenten, so dürften allein die beiden Generalmusikdirektoren Jung und Beck als gutbürtige Künstler in die engere Wahl kommen. Die klassische Oper Beethovens fordert eine grundlegend andere Gestaltung, einen wesentlich anders gearteten Fundus an Gefühl und Temperament als die neuromantische Wagner-Oper. Es ist schwer zu sagen, ob aus der künstlerischen Haltung, die eine gute Wagner-Aufführung erkennen läßt, ein Mozartsches Werk in gleicher Vollendung hervorgeht, während ein gut dirigierter und durchgestalteter Beethoven viel weiter an die Grenzen des technischen und musikalischen Könnens führt. Allerdings, dort wie hier liegen die Formen der Gestaltung bereits in starkem Maße fest, und erst das zeitgenössische Schaffen läßt die Potenz der eigenschöpferischen Kräfte in vollem Umfange erkennen.

Aber es kommt schließlich noch ein anderes hinzu, was die Aufführung eines einzelnen Wertes kaum erkennen läßt: das ist der Wille und die Bereitschaft zu hilfsbereiter Förderung und Schulung der in Orchester und Ensemble vorhandenen, zum Teil vielleicht noch schlummernden Kräfte. Von zwei Künstlern gleicher Begabung und gleicher Kraft wird der größere der sein, der die größere Gabe mitreißender Menschenführung besitzt. F. B.

Gründung der nationalsozialistischen Kulturgemeinde

Vereinigung von Kampfbund für Deutsche Kultur und Deutsche Bühne

NSK. **Der Beauftragte des Führers für die Ueberwachung der gesamten geistigen und weltanschaulichen Schulung der Partei und aller gleichgeschalteten Verbände sowie des Werkes „Kraft durch Freude" hat die folgenden Anordnungen erlassen:**

Um die Arbeit der mir unmittelbar unterstellten kulturellen Verbände und Dienststellen einheitlich zu gestalten, ordne ich an:

1. Der Kampfbund für Deutsche Kultur mit den ihm korporativ angeschlossenen Verbänden und der Reichsverband Deutsche Bühne werden zu einer Organisation vereinigt.

Diese Organisation führt künftig den Namen: „Nationalsozialistische Kulturgemeinde".

2. Zum Leiter der „NS.-Kulturgemeinde" ernenne ich meinen Berater für die Gebiete der Kunstpflege, Pg. Dr. Walter Stang, der im Einvernehmen mit meinem Stabsleiter Pg. Gotthard Urban die für die Neuorganisation notwendigen Maßnahmen zu treffen und durchzuführen hat.

3. Nachdem bereits durch Verfügung des Stellvertreters des Führers, Pg. Rudolf Heß, vom 26. Mai 1933 bzw. 11. April 1933 der Kampfbund für Deutsche Kultur „als die von der NSDAP. zu fördernde Kulturorganisation" und der Reichsverband Deutsche Bühne als „einzige Theaterbesucher-Organisation für die NSDAP. anerkannt worden waren, übernimmt die „Nationalsozialistische Kulturgemeinde" daher die kulturpflegenden Aufgaben beider Verbände und die Organisation des Besuches künstlerischer Veranstaltungen, insbesondere des Theaters.

4. Die „NS.-Kulturgemeinde" tritt körperschaftlich in die Organisation „Kraft durch Freude" ein.

Berlin, 6. Juni. /gez. A. Rosenberg.

*

Im Einvernehmen mit dem Stabsleiter der PO. bestimme ich die Gauschulungsleiter für das jeweilige Gaugebiet mit meiner Vertretung.

Berlin, 6. Juni.

gez. A. Rosenberg;
gegengezeichnet Dr. R. Ley,
Stabsleiter der PO.

*

Um den mir vom Führer erteilten Auftrag: „Ueberwachung der gesamten geistigen und weltanschaulichen Schulung und Erziehung der Partei, aller gleichgeschalteten Verbände sowie des Werkes „Kraft durch Freude" gewissenhaft bis ins einzelne durchführen zu können, errichte ich umgehend eines weiteren Ausbaues bei dem mir unterstehenden Reichsüberwachungsamt folgende Aemter bzw. Abteilungen:

1. Amt: Schulung. Beauftragter: Der vom Stabsleiter der PO. eingesetzte Reichsschulungsleiter der PO.

2. Amt: Kunstpflege. Beauftragter: Der Leiter der NS.-Kulturgemeinde Dr. Walter Stang.

3. Abteilung: Schrifttumspflege. Beauftragter Pg. Hans Hagemeyer, geschäftsführender Leiter der Reichsstelle zur Förderung des deutschen Schrifttums.

4. Abteilung: Vor- und Frühgeschichte. Beauftragter: Pg. Dr. Hans Reinerth.

Darüber hinaus stehen mir die von den verschiedenen Gliederungen der NSDAP. vorgeschlagenen Pgg. als ständige Verbindung zu den

Parteiamtliche Mitteilungen

der Reichs- und Gauleitung

Die Reichsjugendführung

Das Soziale Amt der Reichsjugendführung teilt mit: Ende 1933 ist die Jugend der Deutschen Arbeitsfront in die Hitler-Jugend eingegliedert worden. Durch diesen Schritt hat sie die gesamte arbeitende deutsche Jugend in ihren Reihen vereinigt. Ihr ist damit aber auch die verantwortungsvolle Aufgabe zugefallen, die berufslichen und wirtschaftlichen Interessen der Jugendlichen unbedingt zu vertreten.

Eine besondere Notwendigkeit ist es aber, der Hitler-Jugend die Möglichkeit zu geben, ihre Mitglieder auch vor den Arbeitsgerichten zu vertreten. Dieses Recht fand ihr auf Grund des Gesetzes zur Ordnung der nationalen Arbeit bisher nicht zu. Durch die folgende Vereinbarung der Hitler-Jugend mit der Deutschen Arbeitsfront ist eine Regelung erfolgt, welche den Interessen beider Organisationen entspricht.

Zwischen der Deutschen Arbeitsfront und dem Jugendführer des Deutschen Reiches wird zur Sicherstellung der rechtlichen Beratung und Vertretung der Jugend in Fragen des Arbeits- und Sozialrechts folgendes vereinbart:

Die Vertretung und Beratung der Jugend in Fragen des Arbeits- und Sozialrechts übernehmen entsprechend dem Gesetz zur Ordnung der nationalen Arbeit die Rechtsberatungsstellen der Deutschen Arbeitsfront.

Den Bezirksrechtsberatungsstellen der Deutschen Arbeitsfront wird zu diesem Zweck ein Vertreter der Hitler-Jugend beigegeben, der gleichzeitig dem Stabe einer Einheit der Hitler-Jugend angehört. Er bearbeitet und entscheidet sämtliche Fragen, die Jugendliche bis zum vollendeten 18. Lebensjahr und solche Minderjährige betreffen, die sich noch in der Berufsausbildung befinden.

Der Rechtsberater für Jugendfragen wird im Einvernehmen mit dem Sozialamt der Reichsjugendführung von der Deutschen Arbeitsfront haupt- bzw. nebenamtlich angestellt.

Die Entlassung aus dem Arbeitsverhältnis kann nur im Benehmen mit der Reichsjugendführung erfolgen. Sie ist auf deren Verlangen durchzuführen, wenn der Rechtsberater für Jugendfragen aus dem Stabe der Hitler-Jugend ausscheidet.

Weitere Abmachungen für die Durchführung dieses Abkommens im einzelnen zwischen der Deutschen Arbeitsfront und der Reichsjugendführung bleiben vorbehalten.

gez.: Dr. Hellwig,
Leiter der Rechtsberatungsstelle im Sozialen Amt der Deutschen Arbeitsfront.
Der Jugendführer des Deutschen Reiches:
gez. i. A.: Axmann,
Leiter des Sozialen Amtes der HJ.
Berlin, am 7. Juni 1934.

Das Reichsschulungsamt

Der Leiter der Reichsschule der Obersten Leitung der PO., Pg. Winkler, ist mit Wirkung vom 1. Juni 1934 als Mitarbeiter in das Reichsschulungsamt berufen worden. Er steht dem Reichsschulungsleiter, Pg. Godows, zur Durchführung besonderer Aufgaben zur Verfügung.

Der Stabsleiter der Obersten Leitung der PO., Dr. Ley, hat Pg. Dr. Winkler für die in der Reichsschule Bernau geleistete Arbeit den Dank und die Anerkennung der Bewegung ausgesprochen.

Die Deutsche Rechtsfront

Berlin, 14. Juni.

Auf Anordnung des Reichsführers des NS.-Juristenbundes und der Deutschen Rechtsfront wird zum 1. August 1934 für die genannten Organisationen eine Aufnahmesperre anberaumt. Nach diesem Zeitpunkt ist die Aufnahme nur mit ausdrücklicher Genehmigung der Reichsführung des BNSDJ. möglich, wenn Vereinbarungen mit anderen Organisationen bisher den Eintritt nicht gestatteten.

Für den jungen Nachwuchs wird eine besondere Regelung getroffen, wonach Gerichtsreferendare, Regierungsreferendare und junge Wirtschaftsrechtler ab 1. August 1934 nur aufgenommen werden können, wenn sie spätestens ein halbes Jahr nach dem Bestehen ihres ersten Examens (Referendar-Examen, Diplomvolkswirt-Examen) ein Aufnahmegesuch abgeben. Junge Rechtspfleger können vom 1. August ab nur aufgenommen werden, wenn sie spätestens ein halbes Jahr nach Zulassung zur Rechtspflegerlaufbahn ein Aufnahmegesuch abgeben.

Weitere Zeugenaussagen im Gereke-Prozeß

Berlin, 14. Juni.

Am Donnerstag drehte es sich im Gereke-Prozeß um die Frage, ob die Behauptung des Angeklagten stimme, er habe schon vor der Hindenburg-Wahl eine Summe von rund einer halben Million für die Gründung einer Hindenburg-Zeitung erhalten. Diese Summe will Dr. Gereke nach seiner Behauptung für andere politische Zwecke ausgegeben haben, so daß er sich für berechtigt fühlte, diesen Betrag später aus den eingegangenen Hindenburg-Wahlgeldern wieder abzuzweigen. In der heutigen Verhandlung hat sich als Zeugin für die Richtigkeit dieser Behauptung ein Frl. Margarete Strung gemeldet, in deren Haushalt Dr. Gereke und der Mitangeklagte Freygang wohnten. Die Zeugin erklärt, daß Dr. Gereke im Februar 1932 ihr eine dicke Aktenmappe übergeben habe mit der Weisung, das darin befindliche Geld sofort zur Bank zu bringen. Auf ihre Erwiderung, daß die Bank doch schon geschlossen sei, habe ihr Dr. Gereke die Mappe hingelegt mit den Worten: Machen Sie damit, was Sie wollen, ich muß jetzt wegfahren. Zu ihrem Erstaunen habe sie dann, als sie die Tasche öffnete, darin 480 000 Mark in Scheinen gefunden. Sie habe dann das Geld in einer Matratze eingenäht.

Nach fünf bis sechs Tagen sei Dr. Gereke von einer dienstlichen Reise zurückgekommen und verlangte von ihr Geld. Sie trennte darauf die Matratze auf und stellte zu ihrer Bestürzung fest, daß nur noch 470 000 Mark darin waren. Dr. Gereke, der es sehr eilig hatte, nahm diesen Betrag und fuhr dann fort. Nach gründlichen Durchsuchung fand die Zeugin dann noch die restlichen 10 000 Mark und fuhr Dr. Gereke nach dem Reichstag nach. Dort sah sie ihn im Gespräch mit dem inzwischen durch Selbstmord geendeten deutschnationalen Abgeordneten Oberfohren und zwei anderen Herren stehen. Als sie Dr. Gereke die fehlenden 10 000 Mark übergab, sagte er zu den Herren: „Hier ist auch der Rest. Mit diesen Worten habe er das Geld Dr. Oberfohren überreicht. Am gleichen Abend, so bekundet die Zeugin weiter, habe Oberf. von Hindenburg angerufen und Dr. Gereke habe am Telephon zu ihm gesagt: Ich habe die 480 000 Mark auf 500 000 Mark aus eigenen Mitteln abgerundet.

Nach dieser Aussage übergibt die Zeugin dem Gericht ein Notizbuch. Es befindet sich in diesem Buch unter dem Datum des 20. Februar 1932 eine Notiz: 480 000 Mark. Der Oberstaatsanwalt erklärt dazu, daß gerade an diesem Tage in dem Notizbuch eine Radierung zu bemerken sei. Hierauf beschlagnahmt der Vorsitzende das Buch und erklärt, er werde sich durch eine chemische Untersuchung nachweisen lassen, was ausradiert worden sei.

Ueber die erste Vernehmung Gerekes wurde in der Nachmittagsverhandlung im Gereke-Prozeß der Kölner

Regierungspräsident Diels,

der damalige Leiter der Geheimen Staatspolizei, als Zeuge gehört. Regierungspräsident Diels bekundet, daß er auf Anweisung seiner vorgesetzten Behörde Dr. Gereke in seinem Amt abgeholt hätte. Weder er noch Gereke hätten gewußt, um was es sich handle. Der Zeuge hatte den Auftrag, Dr. Gereke nicht festzunehmen, sondern festzuhalten. In einem Hotel habe man bis spät in die Nacht hinein gewartet, um Nachricht über die Vorwürfe gegen Dr. Gereke zu bekommen. Mitten in der Nacht seien dann der frühere Minister von Keudell und Ministerialrat a. D. Schellen erschienen und hätten das Material mitgebracht.

Unter Hinzuziehung von Staatsanwaltschaftsrat Dr. Mittelbach sei dann die erste Vernehmung Dr. Gerekes durchgeführt worden. Die Dinge, die vorgetragen wurden, waren, so erklärt der Zeuge, auf den ersten Blick absolut schlüssig. Wir mußten annehmen, daß bei der Schwere des vorgelegten Materials ein Haftbefehl erwirkt werden würde. Die gefälschten Belege für angeblich ausgegebene Beträge wurden vorgelegt, und wir führten unter dem Drucke dieses Materials die Vernehmung in etwas schärferer Form weiter. Trotz der schwerwiegenden Argumente verhielt sich Dr. Gereke nach der Bekundung des Zeugen sehr ablehnend. Der persönliche Eindruck des Zeugen war angesichts des Materials der, daß Gerekes Benehmen das Bild eines verstockten Leugners bot. Wie hielten ihm vor, so fuhr Diels fort, daß er das Geld für sich selbst verwendet hätte. Darauf erwiderte Dr. Gereke: Nein, nicht für mich, sondern für persönliche Zwecke. Wie hielten ihm daraufhin vor, daß er mit dieser Beweisführung nicht durchkomme, denn es handele sich ja um seine eigenen politischen Zwecke. In dieser ersten Vernehmung habe Dr. Gereke auch zu verstehen gegeben, daß er über verschiedene Sachen nicht sprechen könne. Er verlangte, mit hohen politischen Persönlichkeiten Rücksprache nehmen zu dürfen, was ihm aber verweigert wurde.

Vorsitzender: Herr von Keudell hat von einer Unterredung berichtet, die in jener Nacht zwischen ihm und Dr. Gereke stattfand. Dr. Gereke soll dabei gesagt haben: „Es ist doch klar, daß ich vom Hindenburg-Ausschuß Gelder an die Wirtschaftspartei und an die Landvolkpartei gegeben habe." Ob auch die Staatspartei genannt wurde, will Herr von Keudell nicht mehr sagen können. „Können Sie sich an diese Unterhaltung erinnern?"

Regierungspräsident Diels: „Nein, in dieser Form nicht. Ich erinnere mich lediglich an ein äußerst unkonkretes Gespräch."

Im Anschluß an die Vernehmung des Regierungspräsidenten Diels wird Staatsanwaltschaftsrat Dr. Mittelbach vernommen. Er erklärt, Dr. Gereke habe bei der Vernehmung auf die gegen ihn gerichteten Vorwürfe gar nichts oder sehr wenig gesagt. Er habe weder bestimmt abgestritten noch bestimmt zugegeben.

Die Verhandlungen werden am Sonnabend fortgesetzt.

In letzter Minute

Gegenbesuch Mussolinis beim Führer

Venedig, 14. Juni.

Eine Stunde nach der Rückkehr des Führers ins Grand-Hotel machte ihm der Duce dort seinen Gegenbesuch. Begleitet von Parteisekretär Starace, Unterstaatssekretär Suvich, dem Chef der Miliz, Peruzzi und seinem Schwiegersohn Ciano, fuhr Mussolini vor dem Grand-Hotel im Motorboot vor und trat auf die Landungsbrücke. Genau im Eingang zum Hotel traf er mit dem Führer zusammen, der ihm entgegengekommen war. Mit einem freundlichen Lächeln begrüßten sich die beiden Staatsmänner und schüttelten sich die Hände. Dann schritten sie in lebhaftem Gespräch die Treppe hinauf zu den Räumen des Führers. Nach kurzem Beisammensein verließ dann Mussolini, vom Führer wieder bis zum Ausgang begleitet, das Grand-Hotel. Bei der Abfahrt im Motorboot wandte er sich dann noch noch einmal lebhaft um, mit den Augen nach dem Führer suchend, der unter der Türe stehengeblieben war.

Doumergue droht mit Kammerauflösung

Paris, 14. Juni.

Der ehemalige französische Ministerpräsident Daladier hat am Donnerstag in den Wandelgängen der Kammer angekündigt, daß er im Laufe der am Freitag erfolgenden Fortsetzung der Aussprache über die militärischen Nachtragskredite gegen die Vorlage Stellung nehmen werde. Er werde außerdem die Frage der zweijährigen Militärdienstzeit aufwerfen.

Ministerpräsident Doumergue betonte seinerseits, daß er, selbst wenn die Kammer die Kredite ablehne, was jedoch unwahrscheinlich sei, diese Kredite auf seine persönliche Verantwortung den Ressorts zur Verfügung stellen. Sollte ihn die Kammer stürzen, so werde er vom Senat ihre Auflösung verlangen.

Zusammenstöße zwischen Heimwehr und Polizei in Wien

Wien, 14. Juni.

Zu bemerkenswerten Zwischenfällen kam es am Donnerstag im 8. Wiener Gemeindebezirk. Gegen 7.30 Uhr abends veranstalteten Heimwehrleute in Uniform und in Zivil eine sogenannte spontane Kundgebung vor dem Haus der nationalen „Wiener Neuesten Nachrichten", dem sogenannten Antisemitenhof. Nach Auflösung von Schmährufen schickten sie sich an, das Haus zu stürmen. Vor dem Eingang aber traten ihnen Polizeibeamte entgegen, die in Erwartung der Kundgebung vorsorglich das Haus besetzt hatten. Es kam zu einem heftigen Zusammenstoß, wobei die Polizeibeamten mit dem Gummiknüppel vorgehen mußten. Fünf Heimwehrleute, anscheinend Offiziere, wurden abgeführt.

Gauinspektor Wegener gegen Meckerer und Miesmacher

Auf einer gestern abend in sämtlichen Sälen des Café Flora von der Gauinspektion III, West, abgehaltenen Kundgebung rechnete Pg. Wegener unter stürmischem Beifall der Besucher mit den Nörglern und Kritikastern ab. Pg. Wegener gab zu Beginn seiner Ausführungen einige Daten aus dem politischen Kampf der Partei, um dann näher auf die Gegenwartsfragen einzugehen.

Einen ausführlichen Bericht werden wir in unserer Sonnabend-Ausgabe bringen.

Aljechin wieder Schachweltmeister

Berlin, 14. Juni.

Am Donnerstag ging das nun nahezu elf Wochen währende Ringen um die Schachweltmeisterschaft zu Ende. Der Weltmeister, klar in Führung liegend, benötigte nur noch einen halben Punkt, den er in der 26. Partie, also der letzten des Wettkampfes, Donnerstagabend erzielte. Die Partie endete frühzeitig unentschieden. Dr. Aljechin bot das remis an, welches der deutsche Meister Bogoljubow im 28. Zuge annahm.

Dem Endspiel in der Kroll-Oper wohnte u. a. auch Reichsjustizkommissar Dr. Frank bei und unterhielt sich mit den Meistern nach dem Spiel noch einige Zeit über die kommenden großen Schachkämpfe.

Millionär durch „Heiße Wiener!"

Vom „Wurstmaxen zu Amerikas „Würstchenkönig" / Wie Harry Stevens seine Millionen verdiente
Ideen muß man haben!

Aus Amerika wird der Tod des „Würstchenkönigs" Harry Stevens gemeldet, dessen Aufstieg zu den phantastischsten Beispielen einer amerikanischen Self-mademan-Karriere zählt.

Pionier der „hot dogs"

Auf dem ganzen riesigen amerikanischen Kontinent ist der Name Harry Stevens bekannt. Er ist der Mann, der für Amerika die berühmten „hot dogs", auf deutsch „Wiener Würstchen" entdeckt hat. Womit natürlich nicht behauptet werden soll, daß Mr. Stevens etwa der Erfinder dieses ungemein geschätzten Gerichtes ist, aber er war der erste, der es den Amerikanern in großem Maßstab mundgerecht gemacht und dank diesem Einfall Millionen geschäfft hat. Heute gibt es zwischen Mexiko und Kanada kein Kind, das nicht mit der Bedeutung des Namens Harry Stevens vertraut wäre.

Baseball macht hungrig

Wie viele berühmt gewordene Amerikaner stammt Harry Stevens aus England. Er ist der Sohn eines sehr geschätzten Londoner Rechtsanwalts gewesen, der aber anscheinend mit seinem Sprößling nicht auf bestem Fuße stand. Harry war 21 Jahre alt, als er den Entschluß faßte, nach Amerika durchzugehen und sich ohne väterliche Unterstützung durchs Leben zu schlagen. Diesen Einfall setzte er prompt in die Tat um. Aber die ersten Jahre brachten ihm nichts als Schwierigkeiten und Enttäuschungen. Er schlug sich als schlichter Metallarbeiter recht und schlecht durchs Leben, bis er als 44jähriger Mann auf die Idee verfiel, die ihn berühmt und reich machen sollte.

Mr. Stevens war ein begeisterte Anhänger des Baseballsportes. Diese Leidenschaft war allerdings mehr platonischer Natur, d. h. Mr. Stevens begnügte sich damit, an freien Sonntagen zu den großen Wettspielen hinauszupilgern und sich dort mit 50 000 anderen Zuschauern die Kehle heiser zu schreien. Seine Sportbegeisterung hinderte ihn aber nicht, bei solchen Gelegenheiten seine Beobachtungen zu machen. Zunächst einmal stellte er fest, daß er in der freien Luft immer einen kräftigen Hunger bekam. Aber so sehr er auch nach einem Händler Umschau hielt, der mit einigen Erfrischungen seinen hungrigen Magen hätte stillen können — der rettende Engel war nirgends zu finden. Denn die Bonbons und ähnlichen Kleinigkeiten, die man auf dem Sportplatz erwerben konnte, reichten bei weitem nicht aus, um den rechtschaffenen Hunger eines Sportigers zu stillen. Harry Stevens nahm zunächst zu seinen Baseball-Besuchen belegte Brötchen mit, aber auch diese bewährten sich nicht. Meistens wurden sie trocken und schmeckten schal.

Kauft „Heiße Wiener!"

In Stevens findigem Kopf hatte sich eine Idee festgesetzt, die ihn nicht mehr loslassen wollte. Man müßte etwas finden, was zugleich gut und billig, anregend und sättigend war. Mr. Stevens erinnerte sich für die nächsten Wochen zu seinem eigenen Verschs-Kaminchen. Er nahm zu seinen Wettspielbesuchen alle möglichen Dinge mit. Aber es dauerte lange Zeit, bis er das Richtige fand, und das war nichts anderes als heiße Würstchen, die in aufgeschnittenen Semmeln serviert wurden!

Nachdem Mr. Stevens sich vergewissert hatte, daß seine „Erfindung" sich auch bei seinen Bekannten, die ebenfalls zu Baseball-Spielen gingen, gleich gut bewährte, ging er an die Verwertung der Idee. Zunächst schloß er mit allen Sportvereinen und Inhabern sportlicher Kampfstätten Verträge ab, die ihm das ausschließliche Verkaufsrecht von heißen Würstchen auf den Sportplätzen sicherten. Dann warf er an einem Sonntag seine ersten „Truppen" in den Kampf. Auf der Tribüne des Polo-Clubs, der vornehmsten Sportvereinigung von Newyork, verkaufte er persönlich das erste Paar heiße Würstchen. Die Herren auf der Tribüne fanden die Sache „originell", und da ihnen die Würstchen vorzüglich mundeten, hatte Stevens bald seinen ganzen Vorrat abgesetzt. Es vergingen nur wenige Wochen, und auf allen Newyorker Sportplätzen wurden alle Bauchsäften und Verkaufsstände während der Pausen buchstäblich gestürmt. Und da Herr Stevens durch seine Konzessionsverträge von vornherein jede Konkurrenz ausgeschaltet hatte, machte er

ein Bombengeschäft

Er wurde auf diese Weise vielfacher Millionär und warf sich auch auf andere Unternehmungen.

Ein Jahr, nachdem ihm der gute Einfall gekommen war, konnte Stevens es sich leisten, das Stahlwerk zu kaufen, in dem er noch vor kurzem als einfacher Arbeiter beschäftigt war. Zu seiner Ehre aber muß gesagt werden, daß ihm sein Reichtum nicht zu Kopf stieg, und daß er sich zeitlebens mit seinen früheren Arbeitskameraden verbunden fühlte. Er verhalf ihnen allen zu einer auskömmlichen Existenz und lud sie von Zeit zu Zeit in das prachtvolle Schloß ein, das er sich neben seiner einfitigen Arbeitsstätte erbauen ließ. Stevens spendete auch Millionenbeträge für wohltätige Zwecke und wissenschaftliche Forschungen.

Sein noch immer gewaltiges Vermögen werden die drei Söhne des „Würstchenkönigs" erben.

Reichsämtern und die Gauschulungsleiter als meine Beauftragte zur Verfügung.

Stabsleiter ist Pg. Gotthard Urban.

Berlin, 6. Juni.

gez. A. Rosenberg;
gegengezeichnet Dr. R. Ley,
Stabsleiter der PO.

Briefwechsel Ley — Rosenberg

Anläßlich der Gründung der „NS.-Kulturgemeinde" hat zwischen dem Reichsleiter Alfred Rosenberg und dem Führer der Deutschen Arbeitsfront Dr. Ley, folgender Briefwechsel stattgefunden:

Berlin, den 6. Juni 1934

An den
Führer der Deutschen Arbeitsfront,
Stabsleiter der PO. Dr. Robert Ley,
Berlin
Leipziger Platz 14

Sehr verehrter Herr Dr. Ley!

Unter Bezugnahme auf die mit Ihnen geführten Verhandlungen teile ich Ihnen mit, daß ich für die Organisation „NS.-Kulturgemeinde" hiermit den körperschaftlichen Eintritt in das Werk „Kraft durch Freude" der Deutschen Arbeitsfront erkläre.

Mit den besten Grüßen und
Heil Hitler!
Ihr
gez.: A. Rosenberg."

„Die Oberste Leitung der PO.

Der Stabsleiter

München, den 12. Juni 1934

An den
Beauftragten des Führers für die gesamte geistige und weltanschauliche Erziehung der NSDAP.,
Pg. Alfred Rosenberg,
Berlin W 35,
Margaretenstraße 17

Sehr geehrter Parteigenosse Rosenberg!

Ich bestätige den Eingang Ihres Schreibens vom 6. Juni und habe gerne davon Kenntnis genommen, daß Sie für die Organisation „NS.-Kulturgemeinde" den körperschaftlichen Eintritt in das Werk „Kraft durch Freude" der Deutschen Arbeitsfront erklärt haben.

Ich begrüße Ihren Schritt auf das herzlichste, in der Hoffnung, daß er zu einer gedeihlichen Fortentwicklung des Werkes „Kraft durch Freude" beitragen wird.

Heil Hitler!
gez.: Dr. R. Ley."

*

Jedem Nationalsozialisten, der die Idee Adolf Hitlers in ihrer Tiefe erlebt hatte, war es von Anfang an etwas Selbstverständliches, daß sie nicht nur das politische, sondern auch das ganze geistige Leben von Grund aus revolutionieren und in eine Gesamtentwicklung leiten würde, die ihre Gesetze aus den neuen weltanschaulichen Erkenntnissen und Wertungen der nationalsozialistischen Idee erhalten würde. Der Durchbruch einer neuen Weltanschauung hat zu allen Zeiten aber seinen sinnfälligsten Ausdruck gerade auf kulturellem Gebiet gefunden, denn Kultur war immer das Ergebnis des Zusammenwirkens von Weltanschauung und Gestaltungskraft der schöpferischen Persönlichkeiten einer Zeit.

Während nun aber die politischen Kräfte der Nation in dem 14jährigen Kampf der NSDAP. um die Erringung der Macht durch die äußerste Anspannung des Willens der Führung in einer, weltgeschichtlich gesehen, überraschend kurzen Zeitspanne mobil gemacht werden konnte, war die Entfaltung der schöpferischen Kräfte auf dem kulturellem Gebiet, vor allem dem Gebiet der Kunst, nicht im gleichen Maße möglich. Dies lag nicht nur an der notwendigen Konzentration aller Kräfte auf den unmittelbaren politischen Zweck, sondern war auch deshalb nur natürlich weil die Entwicklung der Kultur an eigene Gesetze gebunden ist. Kultur ist immer an die Tiefe und den Reichtum des Seelenlebens gebunden. Sie setzt das Vorhandensein schöpferischer Kräfte voraus, die von der im politischen Leben wirkenden neuen Weltanschauung bis in die letzte Seelentiefe durchdrungen sind.

Nun war aber durch den Liberalismus, Materialismus und Intellektualismus des 19. Jahrhunderts gerade das weite Feld der Kultur ganz besonders nachhaltig verwüstet worden. Gerade die kulturschöpferisch veranlagten Menschen waren, nicht zuletzt durch den Bildungsmust des vergangenen Jahrhunderts, diesen geistigen Mächten oft viel hoffnungsloser verfallen, als der einfache Mensch, der sich trotz aller Parteidogmen seinen gesunden Instinkt noch bewahrt hatte. Durch die Herrschaft dieser Mächte war außerdem planmäßig jenen Menschen der bestimmende Einfluß auf unser Kulturleben eingeräumt worden, die blutsmäßig niemals die neue Weltanschauung mit innerster Herzensüberzeugung als ihre eigene empfinden und aufnehmen konnten. Viel mehr als auf rein politischem Gebiet fehlten daher zunächst die Kräfte, die aus der Idee Adolf Hitlers heraus die neuen Offenbarungen in ihren Werken hätten gestalten können.

Während einerseits unter den übermenschlichen Anstrengungen, die die Nationalsozialistische Partei von ihren Anhängern für den politischen Kampf verlangen mußte, unter ihnen nur verhältnismäßig wenige schon damals Zeit und Kraft für Kulturgestaltung finden konnten, war es andererseits aber durchaus möglich, daß außerhalb der Grenzen des politischen Kampfes doch kulturschöpferische Menschen sich fanden, die zwar noch nicht klar die durch die weltanschaulichen Grundlagen und die untrennbare Schicksalsgemeinschaft des Volkes gegebene Verflechtung des politischen und kulturellen Lebens erkannten, die aber doch aus unbewußten Blutsgründen heraus in ihren Werken schon durchaus jene Charakterhaltung zeigten, die der Nationalsozialismus in den Mittelpunkt seines Gestaltungswillens stellte.

Alle diese Ueberlegungen bestimmten Alfred Rosenberg im Jahre 1929 im Einverständnis mit dem Führer, den „Kampfbund für Deutsche Kultur" zu gründen. Er sollte, wie schon der Name sagte, nichts anderes sein, als ein Bund jener Menschen, die unter dem Erlebnis des Aufbruchs eines neuen deutschen Empfindens und einer neuen, Jahrtausende abschließenden Weltanschauung dem allgemeinen Kulturzerfall einen neuen Kulturglauben und ein neues Kulturwollen entgegenstellten. Aus kleinsten Anfängen heraus kämpfte er als kulturtragender Kern der großen nationalsozialistischen Bewegung neben ihrem heroischen politischen Kampf für den deutschen Kulturgedanken oft unter den größten Schwierigkeiten aller Art und hatte sich in aller Stille bis zum Jahre 1933 über das ganze Reich ausgebreitet. Der „Kampfbund für Deutsche Kultur" war es, der durch seine Veranstaltungen in allen Gegenden des Reichs, vor allem in zahllosen Kundgebungen den neuen deutschen Kulturgedanken in das erwachende deutsche Volk hineinstellte. In wenigen Jahren war so durch den Kampfbund eine neue deutsche Kulturbewegung neben dem politischen Kampf der NSDAP. im Aufbruch.

Im Jahre 1930 wurde die „Theaterabteilung" des Kampfbundes für Deutsche Kultur gegründet, die die Theaterfrage von der nationalsozialistischen Weltanschauung her prinzipiell und praktisch zu lösen begann. Das „Dramaturgische Büro" des Kampfbundes, das „Theaterpolitische Archiv" und endlich die „Kampfbundbühne" als Volksgemeinde unter nationalsozialistischer Führung entstanden damals. Aus diesen grundlegenden Vorarbeiten ist dann unmittelbar nach der Machtergreifung der „Reichsverband Deutsche Bühne" herausgewachsen, dem es gelang, im ersten Jahr des Aufbaues eine Million deutscher Volksgenossen als Gemeinschaftsgrundlage für den Neuaufbau eines deutschen Theaterlebens zu sammeln. (Auf die ungeheure wichtige finanzielle Bedeutung des Reichsverbandes für den äußeren Neuaufbau des deutschen Theaters sei hier nur nebenbei hingewiesen.)

Ebenso entwickelte sich aus der Abteilung „Schrifttum" des Kampfbundes und ihren planmäßigen Arbeiten die heutige „Reichsstelle zur Förderung des deutschen Schrifttums", die in gleicher Weise wie das „Dramaturgische Büro" des Kampfbundes von jenen durch Alfred Rosenberg gegebenen Maßstäben der Wertung ausgehend die praktische Förderung mit der Idee verbindet.

Alle Arbeiten des KfDK. gingen von der Ueberzeugung aus, daß ein Neuaufbau des kulturellen Lebens aus dem Geist nationalsozialistischer Weltanschauung nur dann mit Erfolg durchgeführt werden könne, wenn er im Kulturwillen des ganzen Volkes verankert würde. Die Gründung des „Reichsverbandes Deutsche Bühne", die zunächst aus dieser Ueberzeugung heraus um das deutsche Theater die große Volksgemeinde schuf, führte mit innerer Folgerichtigkeit in der weiteren Entwicklung dahin, daß auch die Konzertpflege u. a. in seinen Aufgabenkreis einbezogen wurde. Nach allem trägt die neue Verfügung Alfred Rosenbergs, die nunmehr aus dem Kampfbund für Deutsche Kultur und der Deutschen Bühne eine einzige Form schafft, nur der in beiden Organisationen wirkenden organischen Idee Rechnung. Es ist eine weiterhin nur folgerichtig, wenn sich die NS.-Kulturgemeinde der NS.-Gemeinschaft „Kraft durch Freude". die heute 30 Millionen Menschen umfaßt, anschließt. Damit wird die nationalsozialistische Kulturgemeinde, hervorgegangen aus einer kämpferischen, oft unter den erschwerendsten Umständen für die Bewegung geleisteten geistigpolitischen Aufbauarbeit, zur tragenden Stütze der deutschen Kunstpflege.

Die nationalsozialistische Bewegung erhält ferner durch die Betreuung der NS.-Kulturgemeinde durch den Beauftragten des Führers auch die Sicherheit, daß die Entwicklung des deutschen geistigen Lebens jene Richtung nimmt, die das von Adolf Hitler uns namentlich in Nürnberg 1933 gewiesene Ziel unbeirrt in engster Verbindung mit allen in Frage kommenden Stellen anstrebt, eine neue Blüte des deutschen Kulturlebens als höchsten Ausdruck deutscher Wesensart zu fördern — ein Ziel, das nur erreicht werden kann aus dem innigsten Zusammenwirken aller Kämpfer für eine deutsche Wiedergeburt.

Von der Zugspitze
bis zum Zuschauerraum
eine Woge der Heiterkeit
über das neueste
Groß-Lustspiel der Ufa



Freut Euch des Lebens

In den Hauptrollen:
Dorit Kreysler der frischgebackene UFA-Star, hübsch, blond und schlank . . . .
Wolfgang Liebeneiner ihr stürmischer Liebhaber, strahlend . .
Ida Wüst seine scharmante, schicke „alte Dame", eine erlebnisfreudige . . . . . zigerln — —
Leo Slezak der singende Humorist und humorist. Sänger, jeder Zoll eine Lachsalve
Eugen Rex der einen Schuhplattler auf sächsisch tanzt . . . .

da bleibt kein Auge trocken!

Im ausgewählten Vorprogramm:
Die neueste **UFA-Ton-Woche** ‖ Der UFA-Kulturfilm **Luftexpreß Berlin-Rom**

6⁰⁰ Unnumeriert 75 Pfg. bis 2 Mk. — 8³⁰ Numerierte Plätze 1.– bis 2.50 Mk.

METROPOL-TH.

Staatstheater
Heute, 19.30 Uhr, Ende ungef. 23.15 Uhr
Abschiedsabend Kapellmeister Karl Dammer
Letztes Auftreten von Cäcilie Reich
Tannhäuser
Schluß der Spielzeit

BREMER SCHAUSPIELHAUS
Heute, Freitag, abends 8 Uhr Ende 11 Uhr.
Der sich täglich steigernde Erfolg
Gastspiel des Berliner Metropol-Theaters:
Marie-Louise
Operettenrev. v. Walter Bromme
Sonnabend: Gastspiel des Metropol-Theaters Berlin
Marie-Louise
Schluß der Spielzeit
Abonnier. Sie auf die kommende
Jubiläumsspielzeit:
(25 Jahre Schauspielhaus)
Kleine Preise, kleine Raten, schöne Plätze

ADMIRAL-PALAST ★ HEMMSTR.
8.15, Sonntag: 5.30, 8.15
Maria Beling
Hans Söhnker in
Schwarzwaldmädel
Ein Volksstück nach der Operette von Neidhardt
Im Beiprogramm:
Zwei Freunde
Ein Film von der Liebe zwischen Mensch und Hund

Buntentor-Lichtspiele
Buntentorsw. ◆ Ecke Gellertstr.
Vom 15. bis 18. Juni
Camilla Horn · Victor de Kowa
Gerda Maurus in
„Der Doppelgänger"
Ein tolles Kriminal-Lustspiel nach Edgar Wallace
vom 19. bis 21. Juni
Joseph Schmidt singt
„Ein Lied geht um die Welt"
Weitere Darsteller: Charlott Ander, Victor de Kowa, Fritz Kampers.

Auf der „Braunen Hansa-Messe"
ELEKTROLUX
Kühlschrank
ZELT 7



100 Gramm Paket nur **-.58**
200 Gramm Paket nur **1.15**
1 Pfund Paket nur **2.75**
3% Rabatt in Marken
Hamburger Kaffee-Lager
Thams & Garfs - Paul Düvier
Faulenstr. 40, Osterstrwg. 93, Nordstr. 269, Hemel., Bahnhofstr. 16

Geschäftsübernahme!
Unserer verehrten Kundschaft zur gefälligen Nachricht, daß die von uns geführte **Rind- und Schweineschlachterei** mit dem heutigen Tage von Herrn **G. H. Jürgens** übernommen wird.
Indem wir unserer wertgeschätzten Kundschaft für das uns bewiesene Wohlwollen bestens danken, bitten wir, dieses auch auf unseren Nachfolger zu übertragen.
Frau H. Ehlers Wwe.
Lloydstraße 73

Unter höflicher Bezugnahme auf obige Anzeige teile ich ergebenst mit, daß ich mit dem heutigen Tage die bisher von Herrn Schlachtermeister Ehlers geführte Schlachterei übernommen habe.
Es wird mein Bestreben sein, mir durch Führung bester Ware zu soliden Preisen und durch aufmerksame Bedienung das Vertrauen der werten Kundschaft zu erwerben.
G. H. Jürgens
Schlachterei u. Aufschnitt
Lloydstraße 73

Kennen Sie Marie-Louise?
Das Schlafzimmer in Edelmahagoni, antik poliert, für den günst. Preis! Jetzt ist es noch billig. Demnächst wird es 10 Proz. mehr kosten. Also jetzt die höchste Zeit zum Kauf für
Kreese
Qualitäts-Möbel
Auf den Häfen Nr. 30, 31, 32.

Zu vermieten

Künnerwall 13 3. m. u. ob. Pens.

Möbliertes Zimmer Donaustraße 85

Billige Garagen, Lager- und Einstellräume. Großgarage Panzenberg. 825 15.

Schöne ger. sonn. Etage, 4 Zim. u. Kü., sofort. 60 ℳ. Geestemünderstr. 19

Sof. zum 1. Juli 2. Etage, 2—3 Zi., Kü., Zubehör an alleinst. Dame. Goethestr. 111 I

Ein Zimmer mit Kochgelegenh. Wall. Heerstr. 110

Möbl. Wohn- und Schlafz. a. Herrn. A. Fesenfeld 80 pt.

Beh. möbl. Zim. A. d. Häfen 99 I

Beh. möbl. Zi. m. ganz. oder halber **Pension** Frau Dr. Fröhlke Brahmstr. 22

Möbl. Zim. ptr. Goethestraße 84

Fedl. Manfordenzim. a. j. Mann. Falkenbergerst. 16

Möbl. Zim. mit Wasch- u. Kochgel. Tritonstraße 12

2 l. Sout.-Räume Humboldstr. 105

M. Z. j. M. o. M. Eintrachtstr. 36

Miet-gesuche

Fedl. möbl. Zim., Küche 3 u. 4 ℳ. M. d. Steintor 152

Prokurist hies. Fa. s. mögl. per sofort 4—5 Z.-Wohnung m. Küche u. Bad. Lage Doventor b. Osterhaustor. Angeb. u. G 4853

Pol.-Beamt. s. z. 1. 8. 3.-Zi.-Wohn. Angeb. u. G 4855

1—2 Z. u. Kü. od. kl. Wohn. Ehep. o. K. Neustadt. Angeb. u. F 4856

Offene Stellen

Weibliche

Für leichte Büroarb. „Tedion" geeignete Kraft gel. evtl. Anfängerin m. beschr. Anspruch. Angeb. u. B 4846

J. Mädch. f. vorm. Hornerstr. 49 pt.

Bestempfohl. Frau oder Mädchen für ½ Tag gesucht. Roonstraße 7

Anfängerin mit höh. Schulbild. a. Helferin b. Zahnarzt gesucht. Angeb. u. J 4850

Junges Mädchen für ¾ Tag. Lerchenstraße 33

Sofort jg. tüchtig. **Mädchen** für morgens gesucht. Meterstraße 21

Wie suchen Stellung

Jg. Gärtner sucht Stell. Betrieb od. Priv. la. Zeugn. Nr. Watermann, Langereihe 21

Anzuleihen

Gef. sof. 2000-3000 RM. geg. g. Zins. u. Sich., f. a. l. Hyp. eingel. werd. Näheres d. Verlag

Vorkredite an Festbes. sofort, keine Wartezeit, keine Vorkosten od. Nebenbedingungen Kostenl. Ausk. d. Ziegler, Treseburgerstr. 32 l. 8—9, 12—1, 3—4, sonst Voranmeldung.

Kauf

Heißmangel. Angeb. u. B 4852

Schlafz., Kü.-Stube, Einzelmöbel. Angeb. u. D 4854

Gebrauchtes Schlafzimmer. Händler verbeten. Angeb. u. G 4857



Onkel Toni kann jetzt lachen!

Der gute Einfall mit der „Kleinen Anzeige" hat ihm ein nettes Stück Geld eingebracht – und den andern zu einem billigen Kauf verholfen; zwei Fliegen wurden also mit einer Klappe geschlagen. Von der unfehlbaren Wirkung seiner „Kleinen Anzeige" ist Onkel Toni jetzt geradezu begeistert. „Und wenn wir später mal eine neue Wohnung suchen oder einen möblierten Herrn", sagte er gestern noch zu seiner Frau, „dann nur durch eine „Kleine Anzeige". Recht hat er! So muß man sich zu helfen wissen. Also – und das gilt auch für Sie:

Sag es durch die „Kleinanzeige", Wenn dich etwas drückt — Jedem ist auf diese Weise Noch ein guter Fang geglückt!

. . . natürlich in der „Bremer Zeitung"

Verkauf

Foto-Apparat 9×12. Zeiß-Ikon. Wall. Heerstr. 48a

Anzüge neu und getragen bill. Westerstr. 65

Eisschränke, Sofas, Bettstell., Gartenstühle, Tisch, Sess. Abbentorstr. 16a

1 n. Chaiselongue, 1 Z.-Badewanne bill. Linienstr. 14

Zum greifen! Schlafzimmer und Küche, alles kpl., nur 377 Mark. Ho-Ka-Ha, Sachsenstraße 35.

Saxophon Alt in Es, gut erhalten, mit Zub. Steffensweg 177

Küchschr., Bettst., Aktenschrank, Kom., Wert., Sof., Ausziehtisch. Grenzstr. 8

Automarkt

Zu verkaufen

Presto- u. NAG.-Ersatzteile, gebraucht, billig. Hemmstr. 18 20

5-To.-Anhänger, tadellos erhalten. Garage Panzenberg. 825 15

Motorrad, 500 ccm, billig. Hemmstr. 18/20

Druck-sachen aller Art liefert preiswert und in guter Ausführung die **Bremer Zeitung**



Vertrauen über alles!

Ganz besonders beim Kauf von einem

Anzug oder **Mantel**

Besichtigen Sie unsere enorme Auswahl

Hauptpreislagen:
26.– 32.– 39.–
43.– 48.– 54.–
62.– 69.– 74.–

Ernst Schulze u. Co.
Hutfilterstraße 21

Reserve- und Landwehrverein Hemelingen
Sonntag, 17. Juni, in der Weserlust
Großes Sommerfest
Ab 16 Uhr: Konzert, Preiskegeln und Kinderbelustigung
Ab 19 Uhr: Deutscher Tanz
Eintritt zum Konzert frei, zum Tanz 50 Pf. Der Festausschuß

Stempel- u. Schilder-Müller
Fahnen-Abzeichen
Kriegs-Orden und Bänder
Katharinenstr. 29, Ruf Domsh. 299 11

Anläßlich der Braunen Hansa-Messe

Der Film des schaffenden Bauern, ein packendes Werk der Gegenwart, ein Ausschnitt heimatlicher Schönheit aus dem Oldenburger Land!



Das alte Recht

(Erbhof)

„Lever dod as Sklav"

Hergestellt unter der Schirmherrschaft des Reichsstatthalters und Bauernführers von Oldenburg: **Carl Röver**

Ein echtes, norddeutsches Filmwerk in dem die alten Volkslieder u. Tänze eine wunderbare Auferstehung feiern

Die Darsteller: **Bernhard Götzke, Hans Kettler, Edit Linn, Fritz Hoopts, Agnes Diers, Hans Rastede und Mitglieder des „Oldenburger Krings"**

Im Beiprogramm der hervorragende Expeditionsfilm **Die grüne Hölle** (Am wild. Amazonas)

Tivoli täglich 5³⁰, 8³⁰
Jugendliche haben zur 1. Vorstellung 5.30 Uhr Zutritt

Heinz Rühmann i. d. großen Lachschlager
Pipin der Kurze
mit Hilde Hildebrand, Paul Heidemann
Europa-Palast 3.30 6.00 8.45

Liane Haid in dem Groß-Lustspiel
Bei der blonden Kathrein
mit Fred Hennings, Rolf v. Goth, Joe Stoecki
Schauburg 4.30 8.30

Der spannende Kriminalfilm
Ein Mädchen mit Prokura
Gerda Maurus, Theodor Loos, Jessie Vihrog
Montags u. Donnerstags 4.30 die beliebte Sondervorstlg.
Modernes Th. 8¹⁵

Anni Ondra in dem Bombenschlager
Die verlauschte Braut
mit Adolf Wohlbrück und Fritz Odemar
Im Vorprogramm: Adele Sandrock in „Es knallt"
Decla-Lichtspiele 8.30

Weintrinker heraus!
ehe der Winzer vollständig untergeht, denn

Wein!

ist kein Luxusartikel. Aber Sie müssen ihn beim Fachmann kaufen, denn nur gepflegter Wein verschafft Ihnen reine Freude. Darum kommen Sie unverbindlich zu mir, schauen sich meinen Laden und Preise an.
Einige Sorten meiner reichhaltigen Auswahl
1931er Bischer. Fuchsl. a. A. Fl. 0.74
Frisch. Maitrank a. Trauben-wein **Fl. 0.85**
Er wird sehr gelobt, darum proben Sie mal.
1929er Ebenk. Klüsterchanz Fl. 0.84
1926er Rüdesheimer-Rahe Fl. 0.90
1931er Rüdesh. Herrenberg Fl. 0.95
1929er Niersteiner Domtal Fl. 1.00
1931er Liebfrauenmilch, bes. fein Fl. 1.00
usw. bis zu den feinsten Gewächsen.

Süß-Weine
allerhand Sorten. Sehr preiswert

Bordeaux- u. Burgunder-Weine
z. B.
1927 Schlohgemächs natur Fl. 1.30
1926er Beaujolais vollmd. Fl. 1.60

Spirituosen und Liköre
sehr große Auswahl in bester Güte

Alt. Klarer ½ Fl. 1.70
1-Ltr.-Fl. . . 2.15
Fein. alt. westf. Kornbranntw. weiß od. gelb ½-Ltr.-Fl. 2.25
obige Sorten als 32 Bzl. ¼ „

reiner **Weinbrand** 38% deutscher **Weinbrand** Fl. 3.–
Alle nicht aufgef. Sorten sehr preiswert
Besuchen Sie mich unverbindlich!
Beste Einkaufsgelegenheit zu allen
Festen! und Feiern!
sei es Geburtstag, Namenstag, Jubiläum, Hochzeiten, Küstchr verlorener Werte usw.
Sie alle werden erwartet von
Carl Beck Weinhandlung Spirituosen u. Liköre
Am Dobben 47 / Nähe Humboldtstraße
Haus zur Bremer Flagge
—Verkauf direkt an Private—
Bahn- und Postversand prompt
Durchgehend geöffnet 9 — 7 Uhr
auch Sonnabends
Fernruf Domsheide 27 286

Gautagung
des Gaues Weser-Ems des NSD. Ärztebundes
Sonnabend, 16. Juni, im Parkhaus zu Bremen
20¹⁵ Uhr: **Oeffentliche Kundgebung**
im Parkhaus (großer Saal)
Es spricht der Präsident des Reichsgesundheitsamtes
Pg. Professor Dr. Reiter, Berlin
über: **Die Mitarbeit des Arztes am biologischen Staatsaufbau**
Dr. Ertl, Gauobmann des NSD. Ärztebundes

Billig und gut

Kaiser's echter Malzkaffee
nur 26 Pfg. das Pfund
KAISER'S

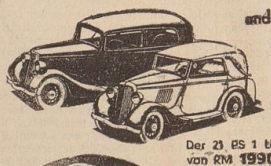
Dosenmilch	Hülsenfrüchte
Weizengrieß	Reis
Haferflocken	Puddingpulver
Nudeln	Himbeersaft
Salatöl	Schokoladen
	Pralinen
	Erfrischungen

3% Rabatt in Marken

KAISER'S KAFFEE GESCHÄFT

Filialen: Bremen, Buntentorsteinweg 20-22 / Am Brill 5, Tel.: Roland 2952 / Vor dem Steintor 116 / Pappelstraße 77 / Steffensweg 74-76

Die **FORD-MODELLE „KÖLN"** und **„RHEINLAND"**



aus deutschem Material von deutschen Arbeitskräften hergestellt, bedeuten einen weiteren Schritt zur Motorisierung Deutschlands.

Der 21 PS 1 Liter Fordwagen zum Preise von RM 1990.– (ab Werk) ist berufen, weitesten Kreisen die Anschaffung eines zuverlässigen Automobiles zu ermöglichen.

Ford — Ford-Deutsches Erzeugnis

„Wer Ford wählt, fährt gut"

Automobilhaus Lütgert & Co., Birkenstraße 32, Tel. 237 51/52



Hilfswerk „Mutter und Kind"

Wie sehr das Hilfswerk „Mutter und Kind" innerhalb der Bevölkerung Anklang findet und wie stark es dem inneren Wunsche weiter Kreise entspricht, das haben mannigfache Aeußerungen von Volksgenossen verschiedenster Kreise bewiesen. Und doch muß diese gefühlsmäßige Bejahung des Hilfswerkes noch bei vielen vertieft werden. Jeder muß erkennen, worum es hier geht: nicht um „irgendeine" notleidende Familie, nicht um die Unterstützung „irgendwelcher" armen Kinder, sondern um unsere deutsche Zukunft.

Der Reichsausschuß für Volksgesundheitsdienst, Berlin NW 7, Robert-Koch-Platz 7, wird in Zusammenarbeit mit den maßgebenden Behörden und Parteidienststellen, insbesondere dem Reichsministerium des Innern, dem Reichsministerium für Volksaufklärung und Propaganda, der NS.-Volkswohlfahrt, der Deutschen Arbeitsfront, dem Deutschen Hygiene-Museum, Dresden, und dem Kassenpolitischen Amt der NSDAP., den zur Durchführung der Aufklärungsarbeiten notwendigen Anschauungsstoff zur Verfügung stellen. Das Ziel soll auf drei getrennten Marschwegen erreicht werden: durch eine Wanderausstellung, wobei auf die besonderen Bedürfnisse der Stadt- und Landbevölkerung Rücksicht genommen werden soll, durch Schaffung neuer Lichtbildreihen und zweckmäßigen Lehrstoff. Alle Maßnahmen sollen nicht so sehr Kenntnisse vermitteln, als vielmehr dem einzelnen Volksgenossen zur Selbstbesinnung verhelfen, ihm innerlich klar zu machen, an welchen Abgrund uns liberalistische Denkweise geführt hat. Die erbgesunde, kinderreiche Familie allein verbürgt eine Zukunft der Freiheit, des Glückes und des Wohlstandes für unser Volk; was ihr dient, macht das Lebensglück des einzelnen aus. Darum gilt schon bei der Gattenwahl jeder sich ernstlich zu fragen, ob er durch diese Verbindung dem Volksganzen dient; darum ist Schutz und Hilfe für Schwangere wie für Mütter nicht „Privatinteresse" der Betroffenen, sondern Volkssache; darum muß jeder Volksgenosse in seiner Familie als oberste Aufgabe erkennen, die Kinder von klein auf daran zu gewöhnen, die ewige Erfüllung des Lebenskreislaufes mehr denn das Glücksgefühl eines vergänglichen Augenblickes als Sinn und Aufgabe zu empfinden.

Das große Konzert der NS.-G. „Kraft durch Freude"

Im Sommer werden in Deutschland nur wenig Bücher gelesen. Mehr als in anderen Ländern setzen kulturelle Veranstaltungen bei uns während der Sommermonate aus. Es gibt verschiedene Gründe dafür. Z. B. daß wir Deutsche mehr als andere Völker uns unserer Erde, unseren Flüssen, den Wäldern, den Wanderwegen verpflichtet fühlen, die wir um unsere Häuser, die die deutschen Arbeiter mit so viel Verständnis und Fleiß draußen rings um die Städte anlegen und daß wir uns schließlich der Sonne verpflichtet fühlen, die in den Runen und Zeichen bis ins Sonnenrad des Hakenkreuzes eine so große Rolle seit Jahrtausenden gerade im germanischen Wesen spielt, und die wir in unserer Zone ausnützen müssen, weil sie nur ein paar Monate sommerlich warm scheint. Das hat weiter seinen Grund, daß durch Jahrtausende hindurch sich das deutsche kulturelle Leben nicht nur in deutschen Städten zentralisierte, sondern durch die ganze Schichtung vom Städtchen an sich hindurchzieht und entsprechend verteilt ist. Schließlich aber ist es ein Grund, daß man im Zeitalter liberalistischer Entwicklung vielfach die Kultur mehr zu einer Kassen- und Gesellschaftsangelegenheit als einer seelischen Notwendigkeit gemacht hat. So drängend sich auch diese Notwendigkeit meldete, bestimmend war seine Angelegenheit. Für sie aber waren die Aussichten im Sommer natürlich gering.

Die NS.-Gemeinschaft „Kraft durch Freude" denkt nun nicht daran, den Zug ins sommerliche Freie abzulenken. Uns ist für die Kulturpolitik, die wir für das Volk führen, in der Tat der gesunde, der braun gebrannte Körper wichtiger als das hoheitsvoll edel gebleichte Hirn. Wir denken aber auch nicht daran, jetzt im Sommer kulturpolitisch untätig zu bleiben und an einem Zustand das zu lassen, was nicht notwendig ist. Sollen die künstlerischen Werke nur für den Winter gemacht sein? Soll der deutsche Mensch nicht auch jetzt mal hören dürfen, was ein deutscher Meister für ihn bereitet, ersonnen und gestaltet hat? Soll die Kunst nicht gerade immer das Leben jedes einzelnen besuchten? Freilich, eine schwebende, eine intellektuelle Kunst, die konnte auf die wirkliche Anteilnahme nur eben wieder bei den selber Schwebenden, den Unverwurzelten und Entwurzelten oder den „Ueberlebten" bleiben" rechnen, deren Zahl war glücklicherweise doch ziemlich klein. Im Winter kamen vielleicht noch ein paar Mitläufer, Zulaufer dazu, und man konnte eine Kasse machen, im Sommer aber wußten aber auch die etwas Gescheiteres.

Anders aber ist es für die dem Volk verpflichtete, die in unserem Wesen wurzelnde Kunst; die kann und wird uns jederzeit bereichern, ganz deutlich muß hinzugesetzt werden, sie wird nicht nur einen Teil des Volkes bereichern, sie wird jedem einzelnen, jedem Arbeiter, eine wirkliche Freude sein.

So wollen wir vor allem das immer fördern, was wir als volksnah und vorwärtsweisend erkennen. Der Bremer Volkschor hat sich der Kompositionen eines jungen Musikers angenommen und in einer ersten schönen Aufführung die „Choräle der Nation" herausgebracht. Der Volkschor ist das, was sein Name sagt. Siebenzig Prozent seiner Mitglieder sind Erwerbslose, Arbeiter und Arbeiterinnen. Idealistisch wollen sie einer der schönsten deutschen Sehnsüchte, der Musik, dienen, einer Musik, die zu uns allen spricht. Sie wollen der Kunst und dem Volke dienen. Im Mittelpunkt des Konzertes der NS.-Gemeinschaft „Kraft durch Freude" am 21. Juni, 20 Uhr, im „Casino", steht dieser Volkschor und stehen diese „Choräle der Nation". Es sind keine kirchlichen, aber es sind heilige Choräle des deutschen Menschen, und wenn die NSG. „Kraft durch Freude" in Verbindung mit dem Kulturamt der Partei und der Kreispropagandaleitung diese großen, mitreißenden Chöre und dazu herrliche Stücke klassischer Meister herausstellt, so sollen alle Volksgenossen zuhören. Die Programme, für die ein Preis von nur 30 Pfennig festgesetzt ist, sind überall bei den Dienststellen der NSG. „Kraft durch Freude", der NSDAP. und im Vortragsamt (Böttcherstraße) erhältlich. Wir bitten, sie sich sofort zu besorgen. Wir rufen zum Besuch auf.

Bischoff.

Um das Führerprinzip in der Kirche

Kirchenpräsident Heider fordert die einige deutsche Kirche

Wie wir bereits gestern kurz berichteten, veranstalteten die Deutschen Christen am Mittwochabend im großen Casinosaal eine Massenversammlung, die als Gegenkundgebung zu der Veranstaltung der Bekennenden Gemeinde am Montagabend anzusehen war. Wegen übler Angriffe auf die Volksgenossen in der Bewegung der Deutschen Christen und vor allem wegen der Angriffe auf den Kirchenpräsidenten Senator Heider und damit auch auf die ganze Kirchenpolitik des nationalsozialistischen Deutschlands, denn Senator Heider ist führender Vertreter des nationalsozialistischen Deutschlands, hatten wir es abgelehnt, über jene Versammlung am Montag zu berichten. Am Mittwochabend hat nun der bremische Kirchenpräsident selber mit jenen Angriffen aus den Reihen der Bekennenden Gemeinde abgerechnet.

Der Saal war bis auf den letzten Platz besetzt. Auch die Mitglieder der Bekennenden Gemeinde waren überaus zahlreich zu der Veranstaltung erschienen.

Nach einem Musikstück und einigen einleitenden Sätzen von Pastor Rahm nahm Senator Heider zu seinen bedeutsamen Ausführungen das Wort. Der Sinn seiner Rede war ungefähr der folgende: Wenn wir uns klarmachen wollen, was in der Kirche vorgeht, müssen wir vorerst einen geschichtlichen Rückblick nehmen. Vor und während des Krieges zeigte die Kirche nicht mehr das Leben, das eigentlich herrschen müßte. Nach dem Kriege gab sie dann kampflos sehr viel Gelände an die Marxisten ab. Man versuchte gar nicht, die vielen Arbeiter zurückzuholen. Die Kirche war tot. Widerstandslos sah man zu, wie Tausende aus der Kirche herausgeholt wurden. Mit Nationalsozialisten mußten es uns gefallen lassen, daß man uns seitens der Kirche mit den Gegnern in Zusammenhang brachte. Als wir dann die Macht übernahmen, standen sehr wenige in der Kirche hinter uns. Trotzdem haben wir der Kirche den Platz gegeben, der ihr gebührt. Denn dem Volke konnte der seelische Halt nur durch den Glauben, durch die Kirche, wiedergegeben werden. Wir leben aber heute im Zeitalter der Revolution, und es war selbstverständlich, daß auch die Kirche davon beeinflußt wurde.

Mit der Vereidigung der Pastoren schien der Friede in der Kirche hergestellt. Aber sehr bald warf man mir vor, daß das, was ich angeordnet hätte, nicht recht sei. Recht ist aber, was dem Volke nutzt, und Unrecht, was dem Volke schadet, ob das nun juristisch stimmt oder nicht. Ich bin nicht dazu da, über altertümliche Formen zu wachen, sondern um wieder Leben in die Kirche zu bringen. Man vergißt, daß wir in einer Revolution leben, die sich unter Brechung des Alten ein neues Recht schafft. Wir müssen uns unser Religionsleben so gestalten, daß es in unsere heutige Zeit paßt. Das ist getan worden. Wenn man mir heute vorwirft, ich verstieße gegen das Recht, so berufe ich mich auf mein Recht als Revolutionär. Man wirft mir vor, ich verstieße gegen das christliche Bekenntnis; aber bis jetzt steht der Beweis dafür noch aus. Wenn ein Pastor in keiner Weise an seiner Predigt von der Kanzel, die er vor Gott und sich verantworten muß, gehindert wird, so ist das Freiheit des Bekenntnisses. Und ich behaupte wieder, daß von mir kein Pastor gehindert wird, Gottes Wort zu predigen.

Man wirft uns weiter vor, wir wollten das Führerprinzip in die Kirche hineintragen. Jene sind aber gar nicht gegen das Führerprinzip. Sie wollen nur einen Führer aus ihrem Kreis haben. Gewisse Kreise wollen nun, die sich nicht an den Führergedanken gewöhnen können. Sie werden sich aber daran gewöhnen müssen, da sonst unser Volk zugrunde geht und dann auch die Kirche nicht mehr bestehen kann. Innere Streitigkeiten müssen beseitigt werden, aber sie sollen von den Geistlichen unter sich ausgefochten werden, ohne daß die Gemeinde in Mitleidenschaft gezogen wird, ohne daß Volk und Kirche in Gefahr geraten. Wir wollen die einige deutsche Kirche, die ein Hort für alle Christen ist. Denn nur durch Gott den Segen nicht verlogen.

Schon mehrfach war die Rede des bremischen Kirchenpräsidenten von zustimmenden Beifallsäußerungen unterbrochen worden. Jetzt nach der Beendigung schwoll der Beifall zu einem gewaltigen Treuebekenntnis der Deutschen Christen zum Kirchenpräsidenten an.

Darauf betrat Pastor Urban von der Bekennenden Gemeinde das Rednerpult, um sich und seine Anhänger zu rechtfertigen. Immer wieder, im Vertrauen auf den Allmächtigen, wolle er ein Wort zu den Versammelten sagen. Sehr vieles trenne die Bekennende Gemeinde von den Deutschen Christen. Bei der aufgeschlagenen Bibel wolle man versuchen, ob diese Gegensätze zu überbrücken seien. Weiter warf Pastor Urban den Deutschen Christen vor, sie hängen einer Irrlehre an, eine Behauptung, die lebhaften Protest der Versammlung hervorrief.

Anschließend sprach Landesbischof Weidemann und setzte sich mit den Vorwürfen der Bekennenden Gemeinde auseinander. Es sei erfreulich, daß auf der Seite der Deutschen Christen nicht das Intellektuelle stehe, sondern daß hier aus reinem Glauben gehandelt würde. Die Kirche müsse wieder ins Volk hineingetragen werden, und diese Arbeit sei eine der Aufgaben der Deutschen Christen.

In seinem kurzen Schlußwort ging dann Senator Heider noch einmal auf die Vorwürfe der Bekennenden Gemeinde ein. Wer immer wieder alte Gegensätze aufreiße, begehe ein Verbrechen und handele unverantwortlich. Alles hätten die Nationalsozialisten getan, um das Reich zu schmieden. Wer sich heute nicht ebenfalls dafür einsetze, handele nicht auf dem Wege des Führers. Wenn es heute in Güte nicht mehr ginge, würde von der Gewalt Gebrauch gemacht. Das könne man vor dem Gewissen verantworten.

Diejenigen, die früher, wenn die SA. auf der Straße gesämpft habe, dem Liberalismus gehuldigt hätten, beriefen sich heute auf den Führer und wollten uns etwas vom Nationalsozialismus erzählen. Wenn man heute mit spitzfindigen, theologischen Erörterungen käme, machte das gar nichts. Wir hätten Gott im Herzen und das sei wichtiger. Nur der Glaube sei aus dem Kriege übrig geblieben und diesen könnten auch keine Dialektiker rauben. Mit einigen Worten von Pastor Rahm, der die Ausführungen des Kirchenpräsidenten unterstrich, klang die machtvolle Kundgebung mit dem Lutherchoral „Ein feste Burg ist unser Gott" würdig aus.

*

Zu der in der Versammlung der sogenannten „Bekennenden Gemeinde" abgegebenen Erklärung wird uns kirchenamtlich mitgeteilt:

Es kann kein Zweifel sein, daß nach der Auflösung des Bremischen Kirchentages im Januar das Führerprinzip in der Bremischen Evangelischen Kirche eingeführt ist, auf das ebenso die Gemeindeführer wie die Pastoren sich verpflichtet haben. Diese Tatsache ist damals in den Tageszeitungen und in der kirchlichen Presse veröffentlicht, ohne daß ein Widerspruch dagegen laut geworden ist. Es ist daher höchst verwunderlich, daß diese Berichterstattung nach so langer Zeit jetzt plötzlich bestritten wird. Auf keinen Fall kann das damit eingegangene Treueverhältnis zum Reichsbischof und zur Führung der Bremischen Evangelischen Kirche durch eine derartige nachträgliche Erklärung gelöst werden.

Achtung! Achtung!

Gestern mittag wurde von einer unbekannten älteren, schwarz gekleideten Dame in der Drogerin Scholz & Görtz, Ostertorsteinweg 104, Weinsteinsäure verlangt. Durch ein Versehen des Verkäufers ist statt Weinsteinsäure Kleesalz verabfolgt worden. Die Käuferin wird vor dem Gebrauch des giftigen Kleesalzes gewarnt.

Generalkonsul Dr. A. Strube, Bremen, erhielt nach Auflösung sämtlicher innerdeutscher Konsulate im Zuge der Neuordnung des Reiches unter dem 31. Mai ein Schreiben des preußischen Ministerpräsidenten Hermann Göring, in dem Dr. Strube der Dank für treue Amtsführung ausgesprochen und zugleich die Berechtigung erteilt wird, die Amtsbezeichnung Preußischer Generalkonsul weiter zu führen.

Norddeutsche Mission. Am Sonntag, 17. Juni, findet wiederum das bekannte Missionsfest in Stenum bei Bockenöhlen statt. Reden werden halten die Pastoren Rohden-Ganderkesee, Kramer-Bremen und Missions-Sekretär Spieß-Bremen. Beginn 15,30 Uhr. Abfahrt von Bremen-Hauptbahnhof 13,29 Uhr bis Schierbrok.

Landesverkehrsverband Unterweser-Jadegebiet e. V., Bremen. Auf dem Vortragsabend im Atlantishause in der Böttcherstraße hält nach einer Begrüßung des Regierenden Bürgermeisters Dr. Markert der Geheimrat Dr. Davidsen vom Auswärtigen Amt, Berlin, einen Vortrag über: „Fremdenverkehr in der internationalen Wirtschaft." Dann folgt ein Filmvortrag von Oberingenieur Dreyer-Berlin über „Das schöne und schaffende Deutschland".

Dampfersahrplanänderung. Statt des Dampfers „Borta" von Hamburg, fährt am 16. Juni der Dampfer „Grandow" von Bremen nach Magallanes. Postschluß beim Postamt 5 (Bahnhofsplatz) am 16. Juni um 6 Uhr.

Sonnenwendfeier

Die Pressestelle der Hitler-Jugend gibt für das Sonnenwendfeuer folgenden Aufruf der Gauleitung Weser-Ems der NSDAP. und der Gebietsführung Nordsee der Hitlerjugend bekannt:

Aufruf!

Die Gaupropagandaleitung Weser-Ems der NSDAP. und die Abteilung Propaganda der Hitler-Jugend, Gebiet 7 (Nordsee) treffen für die Durchführung der Sonnwendfeiern folgende Vereinbarung:

Um bei dieser Feierstunde die innere Geschlossenheit der nationalsozialistischen Bewegung zum Ausdruck zu bringen, ist es erwünscht, daß dort, wo es die örtlichen Verhältnisse erlauben, nur ein Feuer abgebrannt wird. In ländlichen Gemeinden ist die Beteiligung aller Einwohner und damit aller NS.-Formationen anzubahnen. Die Standortführer der HJ. setzen sich sofort mit den örtlichen Dienststellen der PO. zwecks Durchorganisierung dieser Veranstaltungen in Verbindung und haben dafür Sorge zu tragen, daß am brennenden Holzstoß die Verbundenheit der alten Kämpferschaft mit der deutschen Jugend nachdrücklich zum Ausdruck kommt. Bei den Vorbesprechungen sind auch die Ortsbauernführer und die Führer der Heimatvereine hinzuzuziehen.

Im Zeichen der Hitler-Jugend sollen sich alle deutschen Volksgenossen um die Sonnenwendfeuer scharen und hier geloben, in Einheit und Kraft das zu vollenden, was der Führer von ihnen verlangt.

Heil Hitler!

Der Gaupropagandaleiter der NSDAP., Gau Weser-Ems, gez. Schulze,

Der Leiter der Abteilung P der Hitler-Jugend, Gebiet 7 (Nordsee), gez. Schildt.

Achtung!

Betriebsführer von Handwerk, Handel und Industrie

Es gilt, den restlosen Erfolg im Kampf gegen die Arbeitslosigkeit zu erreichen. In gesteigertem Maße soll hierfür der Freiwillige Arbeitsdienst eingesetzt werden. Kein gesunder junger deutscher Volksgenosse soll in Zukunft in den Betrieben eingestellt bzw. beschäftigt werden, der nicht zuvor seine Ehrenpflicht seinem Volke gegenüber erfüllt hat und im Besitz des Arbeitsdienst-Passes des FAD. ist.

Am 16. Juni, abends 8 Uhr, findet zur Aufklärung über die Aufgaben des Freiw. Arbeitsdienstes im Beisein des Organisators des FAD. Reichsarbeitsführers Staatssekretär Hierl ein großer Arbeitsdienst-Gauaufmarsch, verbunden mit einer großen Kundgebung im Stadion statt.

Jeder männliche, gesunde Volksgenosse von 18 bis 25 Jahren muß an dieser Veranstaltung teilnehmen. Die Betriebsführer sind dafür verantwortlich, daß dies geschieht. Zu diesem Zwecke werden Ausweise ausgegeben. Die Betriebsführer besorgen diese Ausweise unter gleichzeitiger Einreichung einer namentlichen Liste ihrer männlichen Betriebsangehörigen von 18 bis 25 Jahren bei ihren zuständigen Kammern und stellen sie für ihre Betriebsangehörigen aus. Diese Ausweise, die zum freien Eintritt berechtigen, werden bei der Kontrolle zum Eingang im Stadion abgegeben. Für die Vereine und Verbände des Einzelhandels und Handwerks verbietet es sich von selbst, daß diese Bestimmungen des Rundschreibens der Kleinhandelskammer vom 7. Juni.

Es wird erwartet, daß jeder Betriebsführer seiner Pflicht unbedingt nachkommt.

Ehlers,
Präses der Gewerbekammer.

Kallsen,
Präses der Kleinhandelskammer.

Kostenlose Postfrankierung auf der Braunen Hansa-Messe. Die Firma, die auf der Messe eine Frankiermaschine aufgestellt hat, teilt uns mit, daß die Frankierung mit dem Messestempel kostenlos erfolgt, die Gebühren für die jeweilige Sendung aber bezahlt werden muß.

Rumpf
Backwunder
Das Sicherheits-Backpulver
mit Gutscheinen
Nach Einsendung von 50/1 oder 100/2 überweisen wir Ihnen 50 Pfennig in bar portofrei
Reese, G.m.b.H., Hameln

Jacobs Kaffee
immer in bekannter Güte



Roman aus Niedersachsen von Erich Brandt-Lüneburg. — Copyright 1933 by Volkmar-Verlag Lüneburg

(22. Fortsetzung)

Heinrich war den ganzen Tag über so in Anspruch genommen worden, daß er die Abwesenheit Ottwins gar nicht bemerkt hatte. Andere, wichtigere Dinge galt es für ihn zu erledigen, Dinge, die schon in den nächsten Tagen der Entscheidung entgegenreifen mußten.

Der junge Morgen dämmerte schon fast am Horizont, als im Stoltenhof das letzte Licht erlosch.

Ottwin hatte Liese feierlich ewige Treue geschworen und die Sterne zu Zeugen angerufen. Er war entschlossen, sein Wort zu halten, ohne Rücksicht auf das von seiner Mutter erlassene Verbot. Die Entscheidung ließ ihn ruhiger werden.

Er brachte Liese bald heim, dann sank er todmüde in sein Bett. Der unruhige Schlaf erquickte ihn nicht. Wilde Träume peinigten ihn. Er verneinte, den Vater zu sehen, wie er, ein ergrauter und gebrochener Mann, nur mit einem Rännel auf dem gekrümmten Rücken und mit einem weißgeschälten Weidenstab in der verkrampften Hand, unter dem Gespött der Schuljugend den Hof verlassen mußte . . .

Mit einer zischenden Bratpfanne voller duftender Kartoffeln in der Linken erschien ihm dann Dämmelswatter. Auf der hageren, klapperdürren Gestalt saß blicklos mit höhnischem Grinsen ein Totenkopf. Plötzlich war der Spuk verschwunden und weit, weit in der Ferne tauchten lautlos drei winzige rote Pünktchen im Dunkel auf; sie kamen mit ungeheurer Geschwindigkeit näher, wurden größer, wetteten sich und wuchsen zu riesigen feurigen Bällen; Himmel, das war ja der Nachtschnellzug, der rückwärts fuhr und in der nächsten Sekunde über ihn hinwegstampfen mußte . . .

Als Ottwin erwachte, schien das Frühlicht schon hell in die Kammer. Er erschrak, als er in dem halbblinden Spiegel über dem Waschtisch sein bleiches, übernächtigtes Gesicht erblickte. Hastig kleidete er sich an. Den schönen blauen Anzug warf er achtlos in den Schrank. Der Kragen flog in hohem Bogen hinterher, das gestärkte Hemd folgte, mochte der Teufel die ganze Ordnung holen

Sein gärender Grimm wallte wieder auf, wenn er an den Zwang dachte, den er sich auferlegen sollte. Mißmutig und rücksichtslos knallte er die Tür hinter sich zu und ging in den Pferdestall.

Matthes schüttete den Tieren eben frisches Futter in die Krippen. Ihr zufriedenes Schnauben und das mahlende Geräusch ihrer starken Gebisse, das Klirren einer Kette, die schlürfenden Schritte des Knechtes, das harte Klappen des Futterkistendeckels bildeten die alltägliche Morgenmusik, die dem Jungen wohltat und seine Gedanken ablenkte. Seine überreizten Nerven entspannten sich, er griff nach der Forke und begann auszumisten. Der scharfe Ammoniakgeruch des Düngers stieg ihm beißend in die Nase, er machte sich schon lange nichts mehr daraus. Ein Bauer wollte er werden und nichts anderes, auf eigener Scholle durch seiner Hände Arbeit sein Brot verdienen, fest zupacken und nicht weich werden. Da mußte er mancherlei Dinge tun, auf die der Städter vielleicht spöttisch herabsieht, und doch durchflutete ihn ein Bewußtsein des Stolzes auf seinen Beruf. Sein Lieblingswort ging ihm durch den Sinn: „Und die Hand am Pflug, und ein fröhliches Herz, das ist mir genug, frei will ich sein!"

Auf der Schiebkarre türmte sich ein dampfender Düngerhaufen. Ottwin griff in die Holme und schob die knarrende Karre über das holperige Pflaster ins Freie, wo er die Ladung in die ausgemauerte Grube kippte. Noch einmal mußte er die Fahrt unternehmen, dann verteilte er die frische Streu auf die Boxen und ging mit Matthes in die Küche zum Morgenkaffee. Es war ihm lieb, daß die Eltern noch schliefen; er gewann Zeit, sich auf die Fragen der Mutter nach seinem Verbleib vorzubereiten. Gewiß wollte er sie nicht belügen, aber er sah auch nicht ein, daß er ihr alles sagen sollte. Er war doch kein Kind mehr.

Und der Vater, Was stand für den Stoltenburn auf dem Spiel? Ottwin mußte es wissen; vorher konnte er sich dem Vater nicht anvertrauen und seinen Beistand gegen die Mutter erbitten.

Voller Ungeduld ging er wieder an die Arbeit. Er spannte den großen Leiterwagen an und fuhr hinaus auf den Acker, um den Rest der Sommergerste in die Scheuer zu fahren. Die paar Garben würde er schon allein schaffen.

Sein Weg führte ihn am Meilenstein vorüber. Sonderbar dachte er, wie die Landschaft ihr Aussehen ändert bei Tage und bei Nacht. Die Sonne schien jetzt so warm und überflutete Wiesen, Aecker und Heide mit einem Meer von Licht. Noch einmal durchdachte er die Ereignisse dieser Nacht. Klar erkannte er, daß er an einer Wegscheide in seinem Leben stand.

Ob er wohl richtig gewählt hatte?

Indes suchten die Pferde sich allein den vertrauten Pfad zum Acker. Wie sicher sie sind, weil sie das Ziel kennen, grübelte Ottwin. Wer ausgetretene Gleise fährt, braucht nicht lange zu überlegen, der kommt von selbst an den Bestimmungsort.

Wo mochte wohl dereinst sein Lebensschifflein vor Anker gehen? Hatte er den richtigen Kurs eingeschlagen? Welcher Kompaß würde ihn leiten?

Die Pferde waren von der Straße abgebogen, ihre Hufe wirbelten den feinen Sand des Feldweges auf. Sie wieherten laut, als sie die Arbeitsstätte des letzten Werktages erreichten und mit einem Ruck anhielten.

Ottwin erwachte aus seinen Gedanken. Behende sprang er vom Wagen und lenkte die Tiere auf den Acker. Knisternd knickten die schweren Räder die harten, sonngedörrten Stoppeln; er band die Zügel kurz und lud mit der zweizinkigen Forke die trockenen Garben auf.

Die Sonne stieg höher; die Hitze wurde immer stärker. Er zog den Rock aus. Wie wohlig der laue Luftzug die bloße, braungebrannte Brust kühlte! Mit gleichmäßigem Schwung schwang er die Forke, flogen die letzten Garben auf den Wagen; die Pferde gehorchten seinem kurzen Zuruf. Bald war die Arbeit getan, er fuhr heim.

Als er auf die Landstraße einbog, begegnete ihm Karl Kröger mit einem Fuder Nachmadd. Fein, dachte Ottwin, jetzt kann ich ihn sofort fragen. Sie hatten den gleichen Heimweg. Der Krögerbur musterte das Gespann und fragte ihn: „Warum warst du nicht auf dem Schützenplatz?"

Sie gingen neben dem Wagen her, die Pferde trotteten träge den Weg entlang. Ottwin fand nicht gleich die richtige Antwort und schluckte verlegen. Wie sollte er beginnen? Die Frage hatte so freundlich geklungen.

Karl bemerkte seine Verlegenheit wohl. Der Junge mußte Zeit haben. Wie angegriffen und hohläugig er aussah.

„Onkel Karl", begann Ottwin, „ich muß dich etwas fragen."

Aus dem Ton seiner Worte klang eine maßlose Erregung. Verwundert blickte Kröger ihn an.

„Was ist mit dem Vater, Onkel Karl?" fragte Ottwin wieder, noch eindringlicher als zuvor. „Die Mutter sagt . ."

Er stockte und wußte nicht weiter. „Daher pfeift der Wind", dachte der Krögerbauer. Er ahnte dunkel, daß er sehr vorsichtig und überlegt handeln müsse. Deshalb klopfte er erst bedächtig seine Pfeife aus, um für sich und den Jungen Muße zur Ueberlegung zu gewinnen. Dann brachte er die Pferde durch einen kurzen Ruf zum Halten.

„Es kann den Tieren nichts schaden, wenn sie einen Augenblick verpusten, Ottwin."

Sie waren auf der Anhöhe dicht vor dem Dorfe angelangt, nicht weit vom Meilenstein.

„Komm, mit Jung, setz di to mi." Kröger ließ sich auf der grasbewachsenen Böschung nieder; Ottwin gehorchte.

Wie seltsam, ging es ihm durch den Sinn, daß der Meilenstein schon eine solche Rolle in meinem Leben gespielt hat. Er dachte an die vergangene Nacht und an Liese Lühr. Karl hüttete sich wohl, das Gespräch wieder aufzunehmen. Die Aufregung des Jungen entging ihm nicht; mochte er selbst den Anfang finden.

„Onkel Karl, ich weiß nicht, ob du mich verstehst, ich muß dir etwas beichten."

Wohl irgendeine Jugendbummheit. Das wollte es wohl anders sein. Wie sprunghaft er heute war. Erst wollte er etwas fragen und tat jetzt geheimnisvoll, und auf einmal lief die Geschichte auf eine Beichte hinaus.

Karl hörte Ottwin ruhig an und unterbrach ihn nicht. Erst stockend und mühsam die Worte suchend, dann freier und gesammelter, erzählte Ottwin ihm von der Auseinandersetzung mit der Mutter. Er verschwieg nichts, rein gar nichts, und blickte an dem Onkel vorbei ins Leere. Als er von Liese sprach und seinem ersten Zusammentreffen mit ihr zur Heideblütenzeit, mich die Sprödigkeit und verbissene Härte aus seiner Stimme, die einen weichen Klang annahm. Auch seine Sätze verloren ihre abgehackte Kürze. Und als er davon sprach — ohne Scheu, denn er hatte nichts zu verbergen — und mit einem rührenden Vertrauen, wie Liese und er sich einig geworden seien in der vergangenen Nacht, keine fünfzig Meter von hier, am Meilenstein, ungesehen von anderen Menschen, überwölbt von dem samtnen Nachthimmel mit seinen unzähligen Sternen, da sprang er auf, mitgerissen von seinen eigenen Worten, die ihm über die Lippen strömten. er wußte selbst nicht, woher sie kamen . . .: Ich lasse sie nicht, Onkel Karl, mag kommen, was da will!"

(Fortsetzung folgt)

Reichsbischof Müller in Bremen



Reichsbischof Ludwig Müller und Vertrauensmann des Führers für die Evangelische Kirche



Ministerialdirektor Dr. Jäger der Rechtswalter der Deutschen Evangelischen Kirche

werden heute bei der feierlichen Eingliederung der Bremischen Evangelischen Kirche in die Reichskirche (um 17 Uhr im Konventsaal der Börse) anwesend sein.

*

Zu der heute um 17 Uhr im Konventsaal der Börse stattfindenden feierlichen Eingliederung der Bremischen Evangelischen Kirche in die Reichskirche sind nur noch einige wenige Tribünenplätze frei. Ausweise, die zum Eintritt berechtigen, sind in der Evangelischen Kirchenkanzlei, Sandstr. 10/12, erhältlich.

NS.-G. „Kraft durch Freude" teilt mit:

Wegen völliger Ueberlastung des Fernsprechapparates wird dringend darum gebeten, keine telephonischen Rückfragen zu stellen, da alle Mitteilungen rechtzeitig in der Presse bekanntgegeben werden.

Achtung, Rhein/Moselfahrer!!!

Es sind noch wieder einige Plätze frei geworden!!

Interessenten wollen sich umgehend melden und das Fahrgeld mitbringen. Die Fahrkartenausgabe erfolgt im Wilhelm-Decker-Haus, Zimmer 314, von 9½ bis 12½ und von 15½ bis 18 Uhr. Da der Sonderzug ab Oldenburg fährt, müssen die Teilnehmer noch RM. —,90 mitbringen für Hin- und Rückfahrt Bremen—Oldenburg. Die Teilnehmer benutzen Sonntagmorgen den Zug 6.45 Uhr ab Bremen-Hauptbahnhof bis Oldenburg. Trinkgefäße sind mitzubringen.

Harzfahrt vom 24. Juni bis 1. Juli.

Fahrpreis, einschließlich Verpflegung und Uebernachtung RM. 24,50. Es sind noch einige Plätze frei. Sofortige Anmeldung erforderlich.

Reiseplan für Juli:

Vom 1. bis 8. Juli zur Rheinpfalz. Fahrpreis, einschließlich Verpflegung und Uebernachtung RM. 32,—.

Vom 8. bis 15. Juli nach Schlesien. Fahrpreis einschließlich Verpflegung und Uebernachtung RM. 34,—. Die Fahrtstrecke geht über: Bremen — Hannover — Braunschweig — Magdeburg—Falkenberg nach Breslau.

Vom 8. bis 15. Juli zum Allgäu. Fahrpreis einschließlich Verpflegung und Uebernachtung RM. 35,50. Die Fahrtstrecke geht über: Bremen — Hannover — Bebra — Augsburg — Kempten.

Vom 15. bis 22. Juli gleichfalls zum Allgäu.

Vom 22. bis 29. Juli zur Mosel. Fahrpreis einschließlich Verpflegung und Uebernachtung RM. 30,—. Die Fahrtstrecke ist noch nicht endgültig festgelegt.

Vom 29. Juli bis 5. August zum Harz. Fahrpreis einschließlich Verpflegung und Uebernachtung RM. 25,—. Fahrtstrecke geht über: Bremen—Hannover—Gndstation Wernigerode und Ilsenburg.

Anmeldungen für sämtliche Fahrten werden entgegengenommen beim Kreisamt im Wilhelm-Decker-Haus, Zimmer 314, bei den Ortswarten in den NSBO.-Ortsgruppen, sowie bei den Betriebswarten in den Betrieben.

Einzahlung des Fahrpreises hat für jede Reise sofort nach Anmeldung bei der Bank der Deutschen Arbeit, Ansgaritkirchhof 11 (früher Lesehalle) auf das Reisekonto Nr. 6151 der NSG. „Kraft durch Freude" zu erfolgen.

Der Tiergarten im Bürgerpark

Verbilligte Eintrittskarten zum Preise von RM. 0,25 für Erwachsene und RM. 0,15 für Kinder, sowie

Eintrittskarten für die Braune Messe zum Preise von RM. 0,30 gelangen bei den Ortswarten in den NSBO.-Dienststellen, sowie beim Kreisamt, Wilhelm-Decker-Haus zur Ausgabe.

Verleumder in Schutzhaft genommen

Der Handlungsgehilfe Wolfgang Berger mußte in Schutzhaft genommen werden, weil er in einem Gespräch gegen Mitglieder einer Landesregierung schwere vollständig unbegründete Beleidigungen ausgesprochen hat, die geeignet sind, Beunruhigungen hervorzurufen. W. wird sich dieserhalb strafrechtlich zu verantworten haben.

Die Dresdner-Fahrt nach Norwegen

Von Bord des Dampfers „General von Steuben", der sich zurzeit mit 500 Dresdnern auf einer von der Reichsbahndirektion Dresden veranstalteten Sonderfahrt nach Norwegen befindet, traf beim Norddeutschen Lloyd ein Telegramm ein, das der Begeisterung der Passagiere von dem herrlichen Wetter und dem bei bester Stimmung programmäßigen Verlauf der Reise von dem schönen Ziel und dem an Land und Bord Gebotenen Ausdruck gibt. Die alte Hansestadt Bergen, wo die Passagiere das „General von Steuben" landeten und zahlreiche Ausflüge durch die Stadt und ihre wundervolle Umgebung unternahmen, zeigte sich den Reisenden im prächtigsten Frühlingsschmuck. Der Glanzpunkt der Fahrt war jedoch das von schneebedeckten hohen Bergen umgebene schöne Stahlheim am Ende des bildromantischen Naeroedals, das die Fahrtteilnehmer am Sogne-Fjord besuchten.

J. L. Schrage †

Der bekannte Bremer J. L. Schrage starb gestern im hohen Alter von 91 Jahren an den Folgen eines tragischen Unglücksfalles. Herr Schrage hat sich während seines Lebens vielerseits reiche Verdienste um unsere Vaterstadt erworben. Seit 1898 gehörte Herr Schrage dem Aufsichtsrat der Bremer Straßenbahn an. Er war es, der den Gedanken einer Pensionskasse bei der Bremer Straßenbahn an erster Stelle mit in die Tat umsetzte. 1905 wurde diese Kasse gegründet; seitdem leitete er ununterbrochen den Vorsitz der Pensionskommission. Unermüdlich war er tätig. Er kannte keine Ruhepausen, wenn es galt, für die Gemeinschaft etwas zu tun. Bis zu seinem Tode erfüllte er seine schweren Pflichten innerhalb der Revisionskommission des Aufsichtsrates der Bremer Straßenbahn. Aber damit erschöpfte sich nicht seine Tätigkeit. Als Mitglied und zeitweise Präses der Kleinhandelskammer und als Verwaltungsratsmitglied der Bremer Sparkasse hatte J. L. Schrage einen weiten Pflichtenkreis.

So vielseitig und groß das Arbeitsfeld des Entschlafenen auch war, so können wir doch nur das Wesentliche aus seinem Wirken nennen. Besonders erwähnt werden muß, daß er das Adelstift schuf, das er später dem Diakonissenhaus übergab. — So hat J. L. Schrage während seines Lebens zum Segen seiner Volksgenossen gewirkt.

Johann-Gossel-Gedächtnisstein

Am 21. Juni, dem dritten Jahrestage des von heimtückischer Mörderhand durch einen Messerstich tödlich verletzten Johann Gossel wird an der Mordstelle in Huckelriede zum Gedächtnis des Toten ein Gedenkstein feierlich enthüllt. Der Park, in dem der 300 Zentner schwere Findling aus dem Harz aufgestellt wurde, wird zu Ehren des Toten, der im Kampfe für das neue Deutschland sein Leben opferte, in einen Ehrenhain verwandelt. Bei der feierlichen Enthüllung des Denkmals wird auch der Brigadeführer Raecke sprechen. Die Enthüllung wird der Regierende Bürgermeister Dr. Markert vornehmen.

Stadt und Land — Hand in Hand

Zum Landfrauentag am 20. Brachmond (Juni) in Bremen

Vortragsfolge:

Beginn 3.30 Uhr gemeinsame Kaffeetafel im Parkhaus.

4 Uhr: Begrüßung durch Frau Sophie Winkelmann, Kreisfrauenschaftsleiterin, Bremen.

4.10 Uhr: Vortrag „Aufgaben der Bäuerin im Dritten Reich". Frau Dora Garbade, Abteilungsleiterin D, Hauptabteilung II der Landesbauernschaft Oldenburg.

4.40 Uhr: Schlußwort der Gaufrauenschaftsleiterin Frl. Friedel Klausing, Oldenburg.

Der Nachmittag ist zum Besuch der Ausstellung gedacht.

7 Uhr abends: Beginn der Abendveranstaltung im Restaurant des Messegeländes: Volkstänze und plattdeutsche Darbietungen, in den Zwischenpausen Musik.

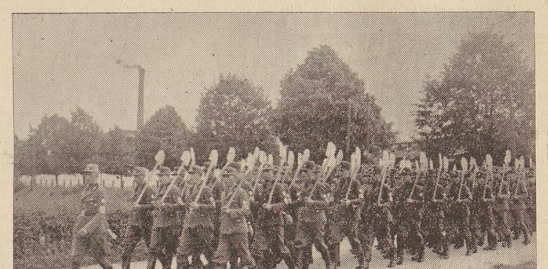
Es ist eine ungemein glückliche Lösung, daß NS.-Frauenschaft und die Landfrauen des Reichsnährstandes im engsten Einvernehmen an die Durchführung der Ausstellung und des Landfrauentages herangingen. Der gute Wille einer weitestgehenden Verständigung, des Sichnäherkennenlernens und die Ueberzeugung des Auseinanderangewiesenseins und eines unlösbaren Zusammengehörens kommen durch die Gemeinschaftsarbeit klar und eindeutig zum Ausdruck. Stadt und Land — Hand in Hand! Welcher aufrichtige Wunsch kann nun wohl eines jeden Herz bewegen? Nun ich denke, das ist nicht so schwer zu erraten. Man möchte nur wünschen und hoffen, daß sich alle Frauen aus Stadt und Land von nah und fern am 20. Brachmond freimachen, um sich in Bremen in schwesterlicher Eintracht zusammenzufinden, Belehrung und Anregung zu schöpfen und sich einige Stunden von dem täglichen Einerlei zu erholen.

Wir wissen sehr wohl, daß gerade die Frau und Mutter des Hauses außerordentlich schwer im Hause zu entbehren ist. Vater und Kinder rufen ja zu gern nach Muttern. Immerhin hat die Frau im Staate sehr große Aufgaben und Pflichten zu erfüllen, denen sie gewiß nicht allein dadurch gerecht werden kann, daß sie ausschließlich Herd und Heim bewacht und besorgt. Die Frau und Mutter ist nicht nur Hausfrau, sondern auch Lebenskameradin des Mannes. Um nun für ihre Rechte und Pflichten das richtige Verständnis zu erlangen, ist es schon gelegentlich unbedingt erforderlich, daß die Frau sich durch Anschauung und Belehrung neue Anregungen und dadurch neuen Mut holt.

Diesen hohen Anforderungen gerecht zu werden, haben sich die Veranstaltungen in Bremen zur hohen Aufgabe gemacht. Drum, ihr Frauen aus Land und Stadt, versäumt nicht, euch recht zahlreich in Bremen zu treffen.

25jähriges Dienstjubiläum. Der Geschäftsführer Friedrich Kellner, Waller Heerstr. 242, begeht am heutigen Freitag sein 25jähriges Dienstjubiläum bei der Firma W. Kellner & Co., Baugeschäft.

Zum Tag des Arbeitsdienstes



Als Mitte der Woche marschierten die Kolonnen des Nationalsozialistischen Arbeitsdienstes von ihren Stammlagern aus auf Bremen zu. Dieser Marsch wird mit vollem Gepäck durchgeführt und bildet eine Probe auf die Leistungsfähigkeit, die in regelmäßigen Uebungsmärschen im Laufe der vergangenen Monate anerzogen worden ist. Es wird in Privatquartieren zur Ruhe übergegangen und dann weitermarschiert, bis die endgültigen Unterkünfte in Bremen — durchweg Schulen — bezogen werden.

Die tägliche Unfall-Chronik

Auf der Schlachthofstraße fuhr ein Personenkraftwagen einen ihm entgegenkommenden Radfahrer an und riß ihn vom Rade, wobei der Radfahrer eine blutende Fleischwunde am Oberarm davontrug. Er wurde von dem Personenkraftwagen zum Arzt gebracht.

An der Ecke Vor dem Steintor/Brunnenstraße wurde ein Radfahrer von einem Motorradfahrer angefahren, weil er nicht das Vorfahrtsrecht des Motorradfahrers beachtete. Es entstand Sachschaden.

In der Papenstraße setzte sich ein bisher haltender Personenkraftwagen plötzlich vor einen in gleicher Richtung fahrenden Personenkraftwagen, als dieser sich bereits auf gleicher Höhe befand. Beide Fahrzeuge stießen zusammen, wobei Sachschaden verursacht wurde.

Ein betrunkener Kraftfahrer befuhr mit seinem Personenkraftwagen die Pappelstraße. Er überquerte dann in gleicher Richtung die Fahrtstraße der Hakenburgerstraße und fuhr durch einen Holzzaun, welcher die Strecke begrenzt. Auf dem dahinterliegenden Eisenbahngelände blieb das demolierte Fahrzeug stehen. Der Führer blieb unverletzt.

Ein anderer betrunkener Kraftfahrer, der auf der Waller Heerstraße mit seinem Kraftrad gegen einen Baum fuhr, kam nicht so gut davon. Er wurde von Passanten einem Arzt zugeführt, der außer Hautabschürfungen eine leichte Gehirnerschütterung feststellte.

Auf der Straße Wegesende kam einem Motorradfahrer plötzlich ein Lieferwagen, der von sich aus von der rechten Straßenseite zur linken fuhr, um dort zu halten, entgegen. Um einen Zusammenstoß zu verhindern, bremste der Motorradfahrer so stark, daß er zu Fall kam und von der Maschine noch einige Meter mitgeschleift wurde. Er erhielt eine Quetschung des Oberschenkels. Das Motorrad wurde beschädigt.

Deutscher Guttemplerorden Gau 12, Bremen

Die Gauversammlung am 3. Juni in Bremen vereinigte Teilnehmer aus allen Teilen Nordwestdeutschlands. Auch Hamburg und Cuxhaven hatten Vertreter entsandt. Für die Ordensleitung sprach Schriftleiter Biel-Berlin. Die reiche Tagesordnung der Gaustjung wurde glatt erledigt; Haushalt, Voranschläge und Prüfungsberichte einstimmig gebilligt. Gauleiter Landte-Hamburg hielt den Festvortrag „Vom Wesen des Ordens", in dem er, anknüpfend an Ordensgründungen und Traditionen in früheren Jahrhunderten, die Bedeutung der heutigen Arbeit des Guttemplerordens im Kampf gegen den modernen Alkoholismus klar herausstellte.

In den Tagen vom 20. bis 23. Juli findet die Jahreshauptversammlung des gesamten Ordens, die „Ordenstagung 1934" in Bremen statt, zu der Teilnehmer aus allen Teilen Deutschlands kommen werden. Die Tagung findet in der „Glocke" statt. Den Abschluß bildet eine Fahrt in See am Montag, dem 23. Juli. — Der Gau Bremen rüstet, um dieser Hauptversammlung des Ordens in der Hansestadt Bremen einen würdigen Empfang und glänzenden Verlauf zu bereiten.

Hier: Reichssender Hamburg

Freitag, 15 Juni

5.45 Zeitangabe. Wetterdienst. Landwirtschaftlicher Morgenfunk: Obst- und Gemüsebau.
6.00 Morgengymnastik.
6.15 Zeitangabe. Wetterdienst.
6.20 Morgenmusik. In der Pause:
7.00 Zeitangabe. Wetterdienst. Nachrichtendienst.
7.10 Fortsetzung der Morgenmusik.
8.00 Wetterdienst. Hausfrauenfunk: Erdbeeren einmachen.
10.50 Nachrichtendienst.
11.00 Schulfunk: Der Hindenburgdamm wird gebaut.
11.30 Musik am Mittag. — In der Pause:
12.00 Markt und Küche.
12.05 Zeitangabe. Wetterdienst. Meldungen für die Binnenschiffahrt.
12.15 Fortsetzung der Musik am Mittag.
13.00 Börsenfunk. Hamburger Frucht- und Gemüsemarkt.
13.15 Wetterdienst.
13.20 Musikalische Kurzweil.
14.15 Nachrichtendienst.
14.30 Ein Musikball (Schallplatten-Querschnitt aus Berlin Opex).
15.00 Börsenfunk.
15.40 Schiffahrtsfunk und Luftverkehrsmeldungen.
16.00 Plaudereien von der Ausstellung der „Braunen Hansa-Messe" in Bremen.
17.30 Unter deutschen Adlerschirm.
17.45 Jugendfunk: „Ich fahr dahin."
18.00 Unsere Musikstunde: Kleine Kammermusik aus Manuskripten.
18.45 Frankfurter Abendbörse. Hamburger Eiernotierungen.
18.55 Wetterdienst.
19.00 Kammerverstahn. Vom Humor der Sprache.
20.00 Politischer Kurzbericht.
20.15 Stunde der Nation: Deutsches Lied in aller Welt.
20.45 Feierabend in Pommerland.
22.00 Nachrichtendienst.
22.20 Die vier großen „P".
23.00 Musik am Abend.

Vereine

Konzerte / Vorträge usw.

Am Dienstag, 19. Juni, 20,30 Uhr, findet in den oberen Räumen der Jacobihalle eine Zusammenkunft der Mitglieder des Ortsgruppe Bremen des DDMG. statt. Herr Rechtsanwalt Koch I Bremen wird einen Vortrag über die neue Reichs-Straßenverkehrs-Ordnung halten. Alle interessierten Kraftfahrer sind willkommen.

Ortsgruppe Bremen des DDMG., Gau 19, Nordsee.

Parteiamtliche Mitteilungen der NSDAP. Bremen

(Bekanntgegeben durch die parteiamtliche Pressestelle)

Freitag, 15. Juni:

NS-Hago und Deutsche Arbeitsfront (G. H. G.), Ortsgruppe Herdentor. Mitgliederversammlung in Verbindung mit der PO. 20.30 Uhr, kl. Saal Centralhallen.

NS-Hago und Deutsche Arbeitsfront (G. H. G.), Ortsgruppe Ostertor. 20.30 Uhr „Senator", Fedelhören, Sitzung sämtlicher Zellen- und Blockobmänner.

NSBO., Ortsgruppe Herdentor. Mitgliederversammlung gemeinschaftlich mit der PO. am Freitag, 15. Juni, im kleinen Saal der Centralhallen um 20.30 Uhr. Redner: Pg. Dr. Röding.

Ortsgruppe Hastedt. Mitgliederversammlung 20.30 Uhr Hastedter Centralhallen. Erscheinen sämtlicher Mitglieder ist Pflicht. Ausgabe der roten Mitgliedskarten. Schallplattenübertragung. Plattdeutsche Vorträge.

Ortsgruppe Vegesack. Mitgliederversammlung 20.30 Uhr Lyzeum, Vegesack.

Stützpunkt Hasenbüren. Mitgliederversammlung.

NSBO. und DAF. Horn. Mitgliederversammlung.

NSBO. und DAF. Walle. Mitgliederversammlung.

Ortsgruppe Herdentor. Mitgliederversammlung und Ausgabe der roten Mitgliedskarten im kl. Saal der Centralhallen. Der Besuch dieser Versammlung wird vor allen Dingen denjenigen Parteigenossen und Parteianwärtern, die erst im vergangenen Jahr zu uns gekommen sind, zur Pflicht gemacht.

Ortsgruppe Altstadt. Mitgliederversammlung einschl. der Mitglieder der NS.-Hago und NSBO. im kleinen Saale der Union, 20.30 Uhr. Erscheinen wird zur Pflicht gemacht. Es erfolgt an diesem Abend die Ausgabe der roten Mitgliedskarten.

NSV., Ortsgruppe Herdentor. Mitgliederversammlung im kleinen Saal der Centralhallen. Die Mitglieder der NSV. werden dringend zum Besuch dieser Versammlung aufgefordert. Die Teilnahme ist Pflicht.

Sonnabend, 16. Juni

Fest des Findorffs in sämtlichen Räumen der Centralhallen, 20 Uhr, Konzert, Bühnenvorführungen, Tanz. Karten bei allen PO.-Leitern, Parteigenossen und Amtswaltern.

Ortsgruppe Huchting. Sämtliche SA.- und SS.-Männer, die nicht dem Huchtinger Sturm oder der Partei angehören, werden hiermit aufgefordert, ihre Beiträge für die Hilfskasse der NSDAP. bis zum 15. eines jeden Monats für den folgenden Monat bei dem Hilfskassenwart L. Kelkenberg, Huchting, Am See 24, einzuzahlen.

Ortsgruppe Ostertor. Sämtliche PO.-Leiter und Amtswalter besuchen die Arbeitsdienstkundgebung im Stadion. Treffpunkt 19.30 Uhr Ecke Peterswerder und Hamburger Straße.

Kreisinspektion IV, Ortsgruppe Osten, Der für den 16. und 17. Juni geplante Ausmarsch nach Fischerhude findet nicht statt.

Ortsgruppe Neustadt-Nord. Erster Konzert- und Unterhaltungsabend. Mitwirkung erster Kräfte des Bremer Staatstheaters, 20.30 Uhr in der Union.

Sonnabend und Sonntag: Arbeitsdienst-Aufmarsch — Staatskommissar Hierl in Bremen.

Ortsgruppe Herdentor. Besuch einer SA.-Werbeveranstaltung im Casino. Programme und Eintrittskarten sind in der Geschäftsstelle, Dovenorsteinweg 22, zu haben. Für die PO.-Leiter ist der Besuch der Veranstaltung Dienst. Antreten um 20.15 Uhr in tadellos sauberer Uniform vor der Geschäftsstelle.

NSBO. und DAF., Ortsgruppe Huchting. Große Mitgliederversammlung im Café Osmers. 20 Uhr. Erscheinen aller Mitglieder Pflicht.

Ortsgruppe Gröpelingen. Deutscher Abend in Sielers Ballhaus, Lindenhofstraße 13. 20.30 Uhr. Nationalsozialistisches Lebensbild, gespielt von PO.-Leitern der Ortsgruppe. Große Tombola.

Sonntag, 17. Juni

NSDAP., Ortsgruppe Bremen-Buntentor. Ausfahrt am Sonntag, 17. Juni, nach Fahrenhorst. Teilnehmerkarten in beschränkter Anzahl für alle Parteigenossen in der Geschäftsstelle, Kornstraße Nr. 59, 1. (Preis 1,60 Mark einschl. Mittagessen.)

NSBO., Ortsgruppe Bremen-Buntentor. Für die Fahrt mit Autobussen am 17. Juni nach Fahrenhorst sind noch Teilnehmerkarten für unsere Mitglieder in der Geschäftsstelle der NSDAP., Kornstraße 59 I (Preis 1,60 Mark einschließlich Mittagessen), zu haben.

NS.-Hago (GHG.), Ortsgruppe Bremen-Buntentor. Für die Ausfahrt am Sonntag, 17. Juni, nach Fahrenhorst steht unseren Mitgliedern noch eine kleine Anzahl Teilnehmerkarten in der Geschäftsstelle der NSDAP., Kornstr. 59 I, zur Verfügung. (Preis 1,60 Mark einschl. Mittagessen.)

NS.-Volkswohlfahrt. Die Sammlung für Mutter und Kind findet am 30. Juni und 1. Juli statt. Die zuerst geplante Sammlung am 16. und 17. Juni fällt aus.

NS.-Frauenschaft

An alle Ortsgruppen! Die Karten für die Verpflichtung in der Glocke sind trotz des festgesetzten Termins immer noch nicht abgerechnet. Wir erwarten die Abrechnung unbedingt bis spätestens Sonnabend 12 Uhr hier in der Geschäftsstelle.

Ortsgruppe Pagentorn. Frauenschaftsabend heute 8.30 Uhr. Die Amtswalterinnen kommen eine Stunde früher.

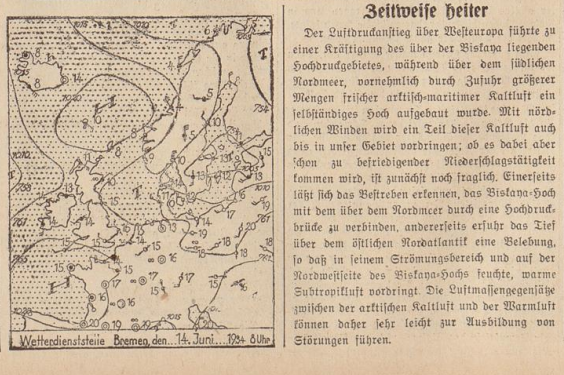
Ortsgruppe Buntentor. Der heutige Nähabend fällt aus. Die nächste Zusammenkunft am 22. Juni in der Kornstraße. Heute Abrechnung der Zellenleiterinnen im Gosselhaus um 8 Uhr.

Gautagung

des Gaues Weser-Ems des NSD. Aerztebundes am Sonnabend, 16. Juni, im Parkhaus zu Bremen, 20.15 Uhr öffentliche Kundgebung im Parkhaus, großer Saal. Es spricht der Präsident des Reichsgesundheitsamtes, Pg. Professor Dr. Reiter, Berlin, über: „Die Mitarbeit des Arztes am biologischen Staatsaufbau".

Dr. Ertl,
Gauobmann des NSD. Aerztebundes.

Rosen oder Dornen?



Zeitweise heiter

Der Luftdruckanstieg über Westeuropa führte zu einer Kräftigung des über der Biskaya liegenden Hochdruckgebietes, während über dem südlichen Nordmeer, vornehmlich durch Zufuhr größerer Mengen frischer arktisch-maritimer Kaltluft ein selbständiges Hoch aufgebaut wurde. Mit nördlichen Winden wird ein Teil dieser Kaltluft auch bis in unser Gebiet vordringen; ob es dabei aber schon zu befriedigender Niederschlagstätigkeit kommen wird, ist zunächst noch fraglich. Einerseits läßt sich das Westreben erkennen, das Biskaya-Hoch mit dem über dem Nordmeer durch eine Hochdruckbrücke zu verbinden, andererseits erfuhr das Tief über dem östlichen Nordatlantik eine Belebung, so daß in seinem Strömungsbereich und auf der Nordwestseite des Biskaya-Hochs feuchte, warme Subtropikluft vordringt. Die Luftmassengegensätze zwischen der arktischen Kaltluft und der Warmluft können daher sehr leicht zur Ausbildung von Störungen führen.

SPORT DER BZ

Olympiakursisten — BSV.

Heute, Freitag abend, sehen wir die Schützlinge des NSS-Trainers Knöpfle auf dem Spielplatz des Westens in einem Spiel gegen die Gauliga des BSV. Betrachten wir erst einmal die Aufstellung der Nachwuchself:

Dittmer (Br. Sportfreunde)
Wedemeyer (Werder) Kreyenhop (Komet)
Kelterborn Glade Curier
(Komet) (Union)
Wacker Henke Battel Kückmann Rocholl
(Komet) (Roland) (BSV.) (Eintracht) (Union)

Der Torhüter Dittmer scheint ein Mann von Format zu sein, denn was wir in dem ersten Spiel gegen die Stadtvertretung sahen, war hervorragend. Glänzendes Stellungsspiel, ein sicheres Auge und gute Fangtechnik vereinten den Könner. Beide vor ihm stehenden Verteidiger sind schnell und abschlagsicher und werden dem BSV.-Sturm schwer zu schaffen machen. Die beiden Kometenläufer Kelterborn und Glade haben schon in ihrer Vereinsmannschaft gezeigt, daß sie Gauligareif sind. Beide haben auch in der letzten Gauligaserie einen großen Anteil am guten Tabellenstand der Jungliga Komets, Curier-Union als dritter Läufer paßt sich den beiden anderen gut an. Auch im Sturm stehen rechtsaußen und halbrechts zwei Jungligisten Komets, die sehr gute Leistungen gezeigt haben. Battel-BVB. ist ein wendiger, schußgewaltiger Mittelstürmer, der immer wieder seine Flügel gut einsetzt. Neben ihm steht Kückmann aus Eintracht, der im Verein als Mittelstürmer, denn der muß auch einen gesunden Torschuß anbringen können. Man darf also auf das heutige Spiel gespannt sein. Vorher spielt Komet 1. und 2. Knaben komb. gegen BSV. 2. Knaben.

Spielplatz der Weltenl, Steffenweg
Heute, 19.15 Uhr
Knöpfle-Mannschaft — B. S. V.

ein mit Rocholl-Union einen gefährlichen linken Flügel bildet.

Für die BSV.-Elf wird es nicht leicht sein, diesen Gegner zu bezwingen. Sollen Erfolge fallen, müssen beide Flügel immer und immer wieder eingesetzt werden, denn die Innenstürmer der Blau-Weißen sind nicht schußkräftig genug, abgesehen vom Halbrechten Martens III. Für den BSV. heißt es, den richtigen Mittelstürmer finden, der die guten Flankenbälle der beiden Außenstürmer auszunutzen versteht. So glänzend das Aufbauspiel eines Eckhof ist, genügt er aber nicht als Mittelstürmer, denn der muß auch einen gesunden Torschuß anbringen können. Man darf also auf das heutige Spiel gespannt sein. Vorher spielt Komet 1. und 2. Knaben komb. gegen BSV. 2. Knaben.

HSV. — Dresdner Sportclub 1:1 (0:1)

Einen spannenden Kampf lieferten sich am Mittwoch in Hamburg der Hamburger SV. und Dresdner SC. Vor etwa 8000 Zuschauern trennten sich beide Gegner nach teilweise recht hart durchgeführtem Kampf unentschieden 1:1 (0:1). Die Sachsen zeigten ein typisches Pokalspiel, beschränkten sich, nachdem Richard Hofmann in der 10. Minute den Führungstreffer erzielt hatte, meist auf die Verteidigung. Die Gäste brachten eine unnötig scharfe Note in das Spiel. Bei den Hanseaten klappte es im Innensturm nicht, sonst hätte das Ergebnis anders ausfallen müssen. So kamen der HSV.er trotz überlegener Spielweise nach der Pause nur durch Noack zum Ausgleich. Zahlreiche Eckbälle konnten nicht verwertet werden, da Dresden stets acht bis neun Mann vor dem Tore hatte.

Spanische Fußballer in Deutschland

Der Deutsche Fußball-Bund hat jetzt die Deutschlandreise des spanischen Meisters, FC. Madrid, endgültig genehmigt. Die Spanier, in deren Reihen verschiedene Nationale, darunter der bestens bekannte Torhüter Zamorra mitwirken, werden vier Spiele im Reiche austragen und zwar: am 16. Juni gegen Polizei Chemnitz; am 17. Juni gegen Dresdener SC; am 19. Juni gegen Hamburger SV. und am 1. Juli gegen Fortuna-Düsseldorf.

Ehrung der Weltmeister

Die Spieler, die für Italien die Fußball-Weltmeisterschaft erkämpften, erhalten demnächst die höchste Auszeichnung des italienischen Sports. Am 1. Juli wird der Parteisekretär und Präsident des Italienischen Olympischen Komitees, Starace, allen beteiligten Spielern die im Vorjahr geschaffene Goldene Sportmedaille überreichen.

Fußballweltmeisterschaft — mit Ueberschuß

Seinen großen Wagemut, den der italienische Fußball-Verband bei der Durchführung der Weltmeisterschaft zeigte, wurde nicht nur in sportlicher, sondern auch in materieller Hinsicht belohnt. Die jetzt vorliegende Abrechnung weist aus 18 Spielen eine Bruttoeinnahme von 3 800 000 Lire aus. Diese beträchtliche Summe konnte trotz der an und für sich geringen Besucherzahlen nur durch die ganz erheblich emporgeschraubten Eintrittspreise eingenommen werden. Nach Abzug von 2,3 Millionen Lire verbleibt immer noch ein Ueberschuß von 1,5 Millionen, der zur Hälfte dem italienischen Verband als Veranstalter zufällt. Die FIFA. bekommt rund 140 000 Lire, während der Restbetrag von 610 000 Lire unter den an den Endspielen beteiligten Verbänden aufgeteilt wird.

Girardengo a. D.

Der lange Zeit so populäre italienische Radrennfahrer Girardengo hat sich jetzt entschlossen, seine aktive Betätigung als Straßenfahrer aufzugeben. Er ist technischer Kommissar des Italienischen Radsport-Verbandes geworden und wird seine erste Aufgabe in dieser neuen Tätigkeit darin finden, Führer der italienischen Mannschaft bei der Radrennfahrt durch Frankreich zu sein. Auch zu den Rad-Weltmeisterschaften in Leipzig wird er als italienischer Beauftragter entsandt.

Merkens siegt in Kopenhagen

Auf der Kopenhagener Ordrup-Bahn wurde die große Fliegerwoche mit dem „Kleinen Preis von Kopenhagen" für die im „Grand Prix" Nicht-Placierten abgeschlossen. Der Franzose Matton siegte vor dem Vorjahrssgewinner des „Grand Prix", Dusika-Oesterreich, und Olsen-Dänemark. Merkens beteiligte sich an einigen anderen Wettbewerben und konnte mit dem Engländer Horn ein Zweisitzer-Vorgabesaftren über 2,2 Kilometer vor Dusika-Schaffer gewinnen. Im Mannschafts-Vorgabesaftren endete das deutsch-englische Paar infolge zu hoher Vorgaben nur auf dem dritten Platz und in einem Malsahren hielt sich Horn vor van der Linden und dem schlechtplacierten Merkens schadlos.

„Leichtgewichts"-Touristi-Trophy

Auf der 60,7 Kilometer langen Rundstrecke auf der Insel Man erfolgte die Junioren-Touristi-Trophy, die der „Leichtgewichtler" für die Motorräder bis 250 ccm über 7 Runden (425 Kilometer). Durch dichten Nebel, der zeitweise nur eine Sicht bis zu 20 Metern gestattete, wurde den Fahrern die Aufgabe ungemein erschwert. Der Engländer Simpson, der im vorhergegangenen Rennen hinter Guthrie Zweiter geworden war, entschädigte sich hier und siegte auf Rudge in 3:43:50 mit einem Stundenmittel von 113,9 Kilometern vor seinen Markengenossen Nott und Walker sowie Stanley Woods, der auf Guzzi gestartet war und so als erster auf einer ausländischen Maschine das Ziel passierte. Simpson, Nott und Stanley Wood sowie der Gewinner der Junioren-Touristi-Trophy Guthrie werden übrigens am Großen Preis von Deutschland am 1. Juli in Hohenstein Ernstthal teilnehmen.

Keglergroßkampf in Hamburg

Die Vorbereitungen zu dem Keglergroßkampf in Hamburg am Sonntag, dem 17. Juni, sind vom Sportwart A. Busch getroffen, so daß alle Kämpfer und Kämpferinnen mit ihren Angehörigen für die Ausfahrt mit den Autobussen der Fa. Wolters in Brinkum bereitstehen. Um den Sportfreunden einen richtigen Ueberblick zu geben, nennen wir nochmals die hauptsächlichsten Kämpfe auf. Besonders wird darauf hingewiesen, daß es sich um einen Rückkampf gegen die spielstärkste Keglermannschaft des Hamburger Kegler-Verbandes handelt. Im April 34 fand der Kampf hier statt, aus welchem wir mit einem überlegenen Siege hervorgingen. Es hatten sich von beiden Seiten 45 der besten Kegler, 3 der besten Altherren und 5 der besten Frauenkeglerinnen, sowie der Bundesklubmeister von 1933 — Klub Weser Walle — und Klub Hanseat Hamburg die Kräfte gemessen. Sie führten bis auf den Klubkampf zum Siege Bremens. Die 45er-Mannschaft siegte mit 135 Punkten vor Hamburg. Wie verlautet, hat der Hamburger Verband seine beste Mannschaft aufgestellt, um zu erreichen, daß sie den Verlust wettmacht und darüber hinaus den endgültigen Sieg an sich reißt. Wir lassen unsere nicht minder starke Mannschaft antreten und werden den Hamburgern einen Kampf liefern, der wohl zu dem interessantesten der vorherigen Kämpfe sich gestalten wird. Den Startberechtigten wird verboten, vor dem Kampfe alkoholhaltige Getränke zu sich zu nehmen. Wir wünschen unseren Bremer Keglern vom Bremer Kegler-Verbande von 1890 Erfolge bei sämtlichen Kämpfen. An diesen Kämpfen nehmen alle Kämpfer der ersten Kämpfe teil. Die Abfahrt ist auf 6 Uhr pünktlich vom Waller Ring, Waller Heerstraße, und vom Hauptbahnhof festgesetzt. Aeußerste Pünktlichkeit ist Pflicht!

Neusel gegen Schmeling perfekt!

Europas größter Boxkampf am 26. August in Hamburg!

In umständlich langen Verhandlungen hat der Hamburger Punching-Veranstalter Walter Rothenburg bis in die späten Morgenstunden des Donnerstag hinein den größten Boxkampf, der je in Europa stattgefunden hat, nämlich die Begegnung zwischen Exweltmeister Max Schmeling und Walter Neusel, fest abgeschlossen. Beide Kämpfer haben die Verträge unterzeichnet. Die einzige Schwierigkeit war noch die Einigung mit dem Madison Square Garden in Newyork, die dahin erzielt wurde, daß der Sieger aus dem Kampf Max Schmeling gegen Walter Neusel noch nicht im September gegen den Sieger der Begegnung Carnera — Baer kämpft, sondern erst im Februar in Florida dagegen antritt. Mit dieser Einigung ist die Tatsache zu verzeichnen, daß zum ersten Male in der Geschichte der Schwergewichts-Weltmeisterschaft eine Vorentscheidung in Europa zur Austragung gelangt. Besonders erfreulich ist es, daß die beiden Kämpfer dieser Vorentscheidung zwei Deutsche sind.

Der Kampf ist für Ende August — wahrscheinlich für den 26. — fest vorgesehen. Als Austragungsort kommen neben Hamburg allerdings noch Berlin und Westdeutschland in Frage, doch ist mit Hamburg am ehesten zu rechnen, da Walter Rothenburg als Vater dieses Kampfes ihn für den Hamburger Punching zu sichern wissen wird.

Carnera in Nöten

Das Oberste Gericht in Newyork bestellte einen Treuhänder für die Einnahmen, die der Vorweltmeister Carnera aus seinem am Donnerstag stattfindenden Kampf mit dem amerikanischen Schwergewichtler Max Baer voraussichtlich haben wird. Dieser Schritt geschah auf Antrag der Londoner Kellnerin Amelia Tersini, der die Gerichte in den Vereinigten Staaten früher 15 000 Dollar Entschädigung für das von Carnera gebrochene Heiratsversprechen zuerkannt haben, woraufhin Carnera behauptet hat, zahlungsunfähig zu sein. Die Rechtsanwälte der Londoner Kellnerin erklärten außerdem, sie wollten eine einstweilige Verfügung gegen die den Kampf veranstaltende Madison-Square-Garden-Gesellschaft erwirken, um die Auszahlung der Kampfbörse an Carnera bis zur Befriedigung der Ansprüche ihrer Auftraggeberin zu verhindern. Der Vorverkauf hat bisher 200 000 Dollar ergeben; als Gesamteinnahmen werden etwa 400 000 Dollar erwartet, wovon Carnera etwa 40 v. H. erhält.

Jeder Deutsche ein Schwimmer, jeder Schwimmer ein Retter!

Nachdem der nationalsozialistische Staat durch die Sportkurse der NS.-Gemeinschaft „Kraft durch Freude" dafür sorgt, daß die Kosten für den Unterricht nur ca. RM. —,30 für 1½ Stunden betragen, einschließlich des Eintritts in die Schwimmhalle, der sonst allein schon RM. —,50 pro Stunde beträgt, darf es keinen Deutschen mehr geben, der nicht schwimmen kann.

Die nunmehr schon altbewährte „neue" Methode des Schwimmunterrichts ohne Gerät (d. h. ohne die berühmte Angel) ermöglicht auch die Ausbildung in den Kursen der NS.-Gemeinschaft und Deutschen Turnerschaft und mit Unterstützung der Wassersport-Verbände die Reichssport-Woche durchgeführt.

Jeder einzelne muß davon überzeugt werden, daß Schwimmen nicht nur für seine eigene Körperertüchtigung und Sicherheit notwendig ist, sondern, daß die Schwimmbedürftigkeit allen Volksgenossen für die Gesunderhaltung und Sicherheit unseres ganzen Volkes von ausschlaggebender Bedeutung ist.

Ich betone nochmals, besuchen Sie die ab Monat Juli 1934 laufenden Schwimmlehrkurse. Bis zur Fertigstellung des Programms erhalten Sie heute schon Auskunft über jeden Sport.

Sportamt Bremen.
gez.: Will.

Sonntag, 15 Uhr, Weserstadion

Das Fest der Leichtathletik

Harte Kämpfer
Spannende Kämpfe
Gute Leistungen

Deutsche Meister und Spitzenkönner am Start

Im Vorverkauf: Einheitsplatz (Sitzplatz und Stehtribüne) 75 Pf., an der Kasse 1 Mk., Stehplatz 50 Pf.

gibt zudem den Lernenden, durch die Leitung anerkannter Lehrer, größeres Selbstbewußtsein im Wasser, als der Einzel-Unterricht an der Stange.

Vom 17. bis 24. 6. wird mit dem Einverständnis des Reichssportführers in Gemeinschaft mit der

Auslosung zur Wasserball-Weltmeisterschaft

Der Wasserballwart des Deutschen Schwimm-Verbandes hat den Spielplan für die Vor- und Zwischenrundenspiele zur Deutschen Wasserball-Meisterschaft festgelegt. Die Vorrunde sieht in vier Gruppen folgende acht Spiele vor: 22. Juli: Gruppe 1: Weißensee 96 — Magdeburg 96; München 99 — Tgd. Mühlhausen; Gruppe 2: SV. Ludwigsburg — Wasserfreunde Hannover; Schwimmsportfreunde Barmen — Sieger des Gaues Bayern; Gruppe 3: Hellas Magdeburg — Bremischer Schwimmverband; Spandau 04 — Duisburg 98; Gruppe 4: Poseidon-Magdeburg — Zweiter des Gaues Bayern; Poseidon Köln — Hamburger Turnerschaft von 1816. In der Zwischenrunde am 29. Juli spielen die jeweiligen Sieger gegen die unterlegene Mannschaft aus dem zweiten Spiel derselben Gruppe.

Kieler Studenten schlagen Oslo

Sievert in Hochform

Bei kühlem, windigem Wetter fand am Mittwoch in Kiel ein Leichtathletikkampf der Studenten von Kiel und Oslo statt, der mit dem Siege der Norddeutschen von 58:52 Punkten endete. Diesen Erfolg verdanken die Kieler vor allem den großartigen Leistungen des deutschen Weltrekordmannes Hans Heinz Sievert, der allein drei erste Plätze belegte. Im Diskuswerfen kam er auf 47,47 Meter, im Speerwerfen auf 56,65 Meter und im Kugelstoßen erzielte Sievert mit einem Wurf von 15,53 Metern eine neue deutsche Jahresbestleistung.

Im 100-Meter-Laufen war Martin in 11,2 den Norwegern glatt überlegen und auch Pochat brachte die 800 Meter in 2:00,8 mit großem Vorsprung an sich. Den entscheidenden Sieg brachte die Schwedenstaffel, die Kiel in 2:02,8 vor Oslo in 2:03,8 gewann. Von den Norwegern vollbrachte der Landesmeister Halvorsen mit 1,865 Meter die beste Leistung im Hochsprung, die auch der Kieler Martens erreichte, allerdings nur außer Konkurrenz. Oslo stellte ferner noch über 400 Meter durch Viker in 51,5 und über 3000 Meter durch Lysseth in 9:16,4 den Sieger.

Die Ergebnisse: 100 Meter: 1. Martin (K.) 11,2; 2. Saether (O.) 11,4; 400 Meter: 1. Viker (O.) 51,5; 2. Pochat (K.) 51,8; 800 Mtr.: 1. Pochat (K.) 2:00,8; 2. Helgaker (O.) 2:02,5; 3000 Meter: 1. Lysseth (O.) 9:16,4; 2. Mönen (O.) 9:16,5; Hochsprung: 1. Halvorsen (O.) 1,865 Meter; 2. Strand (O.) 1,74 Meter; Weitsprung: 1. Strume (K.) 6,47 Meter; 2. Schräder (K.) und Heim (O.) je 6,40 Meter; Diskuswerfen: 1. Sievert (K.) 47,47 Meter; 2. Soma (O.) 42,48 Mtr.; Speerwerfen: 1. Sievert (K.) 56,65 Meter; 2. Soma (O.) 53,96 Meter; Kugelstoßen: 1. Sievert (K.) 15,53 Meter; 2. Strand (O.) 13,64 Meter; Schwedenstaffel (100, 200, 300, 400 Mtr.): 1. Kiel (Martin, Sievert, Schick, Hingst) 2:02,8; 2. Oslo (Strand, Viket, Helgaker, Heim) 2:03,8; Gesamt: 1. Kiel 58 P., 2. Oslo 52 P.

Japanische Athleten in Europa

Eine 14 Mann starke Mannschaft wird auch in diesem Jahre wieder Europa bereisen und in verschiedenen Ländern an den Start gehen. Es befinden sich darunter die besten Leichtathleten Nippons, deren Leistungen zum Teil Weltklasse verraten, so der vielseitige Springer Osagima, der es im Hochsprung auf 1,98 Meter, im Weitsprung auf 7,30 Meter, im Stabhochsprung auf 3,80 Meter und im Dreisprung auf 14,50 Meter brachte. Der Hürdenläufer Mutuchi, der Springer Kirita und der Langstreckenläufer Natori sind weiterhin die Spitzenkönner der Mannschaft.

Großer Preis von Deutschland

Die Sieger der englischen T. T. am Start

Die Nennungsliste zum großen Preis von Deutschland für Krafträder ist durch sieben Namen, die in der Welt des Motorradsports den denkbar besten Ruf haben, in einer Weise bereichert worden, wie sie selbst in dieser Vollständigkeit die kühnsten Optimisten nicht vorauszusagen wagten. Die drei Ersten der englischen T. T. Guthrie, Simpson und Nott werden am 1. Juli den Kampf mit den besten in- und ausländischen Motorradrennfahrern aufnehmen.

Im einzelnen meldeten:

Für England die Firma Norton: Guthrie, Sieger der T. T. 1934; Simpson, Zweiter der T. T. und Handlen, drei Namen, die jedem geläufig sind. Guthrie und Handlen werden die 500er Norton, Simpson die 350er fahren.

Für Schweden die Firma Husquarna: Woods, den erfolgreichsten Fahrer der Welt, Nott, den Dritten der diesjährigen T. T., Sunquist und Kalén, beide bekannt vom letzten Großen Preis von Deutschland auf der Avus; Kalén außerdem Gewinner des Großen Preises von Europa 1933. Während Nott auf der 350er Husquarna gemeldet ist, werden Woods, Sunquist und Kalén auf der 500er an den Start gehen.

Polens Reiter für Aachen

Die polnische Mannschaft für das Internationale Reitturnier in Aachen, das am Sonntag beginnt, tritt am Donnerstag die Reise nach dem Westen an. Die Expedition wird von Stabsoberst Praglowski geführt und setzt sich aus folgenden Offizieren zusammen: Hptm. Rucinski, Hptm. Mrowea, Obit. Pohoreki und Obit. Gutowski. Für die Wettbewerbe stehen insgesamt zehn Pferde zur Verfügung.



Unterweser – Wasserkante

Vegesack

Norwegenfahrt des Dampfers „Dresden"

(Kraft durch Freude)

Norwegenfahrt — allein das Wort genügte, um uns 15 Vegesacker Teilnehmer in freudige Stimmung zu versetzen, als wir uns am Sonntagnachmittag am Bahnhof versammelten. Um 17.33 Uhr dampften wir ab nach Bremen, um dort mit dem Lloydsonderzug nach Bremerhaven weiter zu fahren. Nur freudige strahlende Gesichter auf dem Bahnhof in Bremen, tadellose Organisation in bezug auf die Unterbringung der Fahrtteilnehmer — das waren die ersten Eindrücke, die man beim Besteigen des ewig langen Sonderzuges hatte. Um ca. 8 Uhr liefen wir in Bremerhaven-Lloyd-Bahnhof ein und mußten, da unser Dampfer Dresden am Columbuspier lag, mit der Fähre übersetzen. Die „Dresden" war schon hell erleuchtet und die Rheinländer, denen wir mit 1 30 bis 40 aus dem Gau Weser-Ems zugeteilt waren, hatten es sich schon heimisch an Bord gemacht. Um 11 Uhr suchten wir unsere Kojen auf, um erwartungsvoll dem Abfahrtstage entgegen zu schlummern. Früh um 7 Uhr war großes Wecken. Der Trompeter ging längs Deck und blies aus voller Lunge „Freut euch des Lebens", so daß man sofort „auf Draht" war. Mittags um 12 Uhr kam dann der große Augenblick der Abfahrt, und es war uns doch ein wenig eigenartig ums Herz, als der große Koloß sich unter den Klängen der Nationalhymnen vom Pier in Bewegung setzte. Um 15.36 Uhr passierten wir das Weserfeuerschiff, und gegen 17 Uhr wurde uns bei wundervoller Abendbeleuchtung der Anblick des rotleuchtenden Helgolandfelsen. Weiter ging es durch die blaue Balje — Skagerrak, wo etwas bewegtere See schon manches ernst werdende Gesicht hervorrief. Aber als dann die norwegische Küste gesichtet wurde, beruhigte sich die See, und alles war wieder, bis auf einige „Unentwegte" an Deck vertreten.

Am Dienstag um 23.57 Uhr kam der erste norwegische Lotse an Bord, und bis um 1 Uhr genossen wir die wundervolle helle Nacht mit unvergleichlicher Himmelsfärbung. Am anderen Morgen hielt es uns um ½6 Uhr nicht mehr in den Federn, denn um 2 Uhr waren wir bereits in den Karmsund eingefahren, und nun bot sich uns an beiden Seiten die für Norwegen charakteristische Fjordlandschaft. Hohe ragende Granitfelsen, teils angenehm bewachsen mit jungen Birken und Kiefern — teils kahl und düster. Das Wasser leuchtend grün, der einige Schnee auf den Gipfeln und die schäumenden Wasserfälle — das alles war so überwältigend, daß man es kaum wieder zu geben vermag.

Wir durchfuhren den Bömmel-Hardanger, Kvinbherreds-, His-, Samlen-, Ulne-, Eid- und Ulvikfjord. Im Ulvikfjord, der nur 300 Meter breit und eine Tiefe von 1000 Metern aufweist, lag der kleine Kurort Ulvik, anmutig im Grünen, mit Flieder- und Obstblüte. Vor diesem kleinen Städtchen drehte die „Dresden" nun bei, um die Rückreise anzutreten. Um 16 Uhr fuhren wir ein in den Maurangerfjord, und in eisiger Majestät grüßte uns, von der Sonne beleuchtet, der große Folge-Fond-Gletscher, ca. 1800 Meter hoch. Die „Sierra Cordoba" war uns im Kielwasser gefolgt, und als die beiden Schiffe aneinander vorbeifuhren, gab es beiderseits begeisterte Begrüßung, Flaggen wurden gehißt, die Nationalhymne gespielt, und dumpf dröhnte das dreimalige Tuten der beiden Schiffe von den hohen Felswänden zurück. Ein unvergeßlicher Augenblick!!!

Gegen 21 Uhr am Mittwoch konnten wir noch die „Monte Olivia", von der Hamburg-Süd-Linie, mit 2400 Passagieren an Bord, begrüßen. Gegen 23 Uhr passierten wir die Hafenstadt Haugesund, die einen wunderhübschen Anblick bot mit ihren grünlich-blauen Schieferdächern. Bei Koparvik ging der norwegische Lotse wieder von Bord, und entlang der norwegischen Küste dampften wir in die Nordsee.

Am Donnerstagmorgen um 11 Uhr stoppte die „Dresden" beim Skagerrak, und wir erlebten eine eindrucksvolle Gedenkfeier mit Versenkung eines Lorbeerkranzes für die Skagerrakkämpfer. Es sprachen Gauredner Janssen vom Gau Düsseldorf und der Kapitän Petermöller.

Am Freitagmorgen 10 Uhr lief die „Dresden" in Bremerhaven ein und machte im Hafen vor dem alten Lloydbahnhof fest.

Zum Schluß möchte ich noch erwähnen, daß wohl kein Passagier an Bord war, der nicht restlos begeistert war, sowohl von dem was er gesehen hatte, als auch von dem Leben und Treiben an Bord der „Dresden". Die Verpflegung und Bedienung war so erstklassig, daß viele Passagiere mit Gewichtszunahmen von 4 bis 8 Pfund renommierten. Ebenfalls war das Zusammenleben an Bord ausgezeichnet. Wie eine große Familie — und kein Mißton trübte die allzeit begeisterte Stimmung. Mit dankbarem Herzen verließen wir am Sonnabendmorgen die „Dresden", gestärkt an Leib und Seele durch die unvergleichlichen Eindrücke, die wir dank der genialen Einrichtung „Kraft durch Freude" erleben durften.

Delmenhorst und Umgegend

Berufsschulpflicht

Delmenhorst, 14. Juni.

Nach der Verordnung des Ministeriums vom 8. Mai 1934 sind ab 1. Juni d. J. nicht nur die kaufmännischen Lehrlinge der Gemeinden Delmenhorst und Hasbergen zum Besuch der Kaufmännischen Berufsschule in Delmenhorst verpflichtet, sondern auch die der Gemeinde Ganderkesee. Anläßlich dieser Aenderung weisen wir hiermit auf die wichtigsten Bestimmungen des Berufsschulgesetzes für den Landesteil Oldenburg vom 2. August 1933 hin:

1. Jugendliche, die nicht mehr volksschulpflichtig sind, sind bis zum Ablauf des Schuljahres, in dem sie das 18. Lebensjahr vollenden, zum Besuch der für sie zuständigen Berufsschule verpflichtet.

2. Von der Schulpflicht ist befreit, wer das Abschlußzeugnis einer staatlich anerkannten Fachschule erworben hat oder dem Minister des Innern eine als gleichwertig anerkannte schulische Ausbildung nachweist. (Schüler z. B., die die zweijährige Handelsschule in Delmenhorst mit Erfolg besucht haben, sind von der Schulpflicht der Kaufmännischen Berufsschule befreit.)

3. Die Arbeitgeber sind verpflichtet; a) ihre zum Besuch der Berufsschule verpflichteten Lehrlinge spätestens am 7. Tage nach dem Eintritt in das Lehrverhältnis bei dem Leiter der Schule schriftlich anzumelden und spätestens am 7. Tage nach dem Austritt schriftlich abzumelden; b) den Lehrlingen die zum geordneten Schulbesuch nötige Zeit zu gewähren und sie zum pünktlichen und regelmäßigen Schulbesuch anzuhalten.

4. Der Arbeitgeber (Erziehungsberechtigte) hat dem Schulpflichtigen, der durch Krankheit am Besuch des Unterrichts verhindert gewesen ist, eine Bescheinigung über den Grund des Fehlens mitzugeben. Dauert die Verhinderung länger als eine Woche, so ist eine entsprechende Bescheinigung nach Ablauf dieser Woche an den Schulleiter einzureichen. Von der Wiederaufnahme der Arbeit durch den Schulpflichtigen ist dem Schulleiter am nächsten Schultage Meldung zu machen.

5. Wünscht ein Arbeitgeber (Erziehungsberechtigter) aus besonderen Gründen die Beurlaubung eines Schülers, so hat er vorher, unter Angabe der Gründe, die Genehmigung des Schulleiters einzuholen.

Weitere Bestimmungen des Gesetzes regeln die örtliche Schulverwaltung, die Schulordnung, die Bestrafung bei Zuwiderhandlungen gegen die Vorschriften des Gesetzes, die staatliche Schulaufsicht usw.

Wie bereits bekanntgegeben, findet vom 17. bis 26. August unter der Schirmherrschaft von Reichsminister Dr. Goebbels die zweite große Rundfunkausstellung im neuen Deutschland statt. Um allen Volksgenossen die Möglichkeit einer Reise nach Berlin zu geben, führt der beauftragte Reichsverband Deutscher Rundfunkteilnehmer billige Sonderfahrten durch. Wegen der Fahrpreisgestaltung, billiger Unterbringung, Verpflegung usw. folgen rechtzeitig weitere Bekanntmachungen. Allen deutschen Volksgenossen wird empfohlen, heute schon die Tage der Funkausstellung bei Festsetzung des Urlaubs zu berücksichtigen und sich bei der nächstgelegenen Kreisgruppe des RDR./DTW. Auskunft zu holen.

Auskunft erteilt die Geschäftsstelle des RDR./DTW. Delmenhorst, Bahnhofstraße 12. Fernruf 32 02.

Anläßlich der Verkehrserziehungswoche kann man feststellen, daß die Polizeibeamten unserer Stadt emsig tätig sind. So wurden in diesen Tagen in unserer Stadt Kraftfahrzeuge angehalten und die Bremsen auf ihre Verkehrssicherheit geprüft. Alles wurde nachgesehen, Hupe, Kennzeichen, Rücklicht. Fahrräder wurden auf das Vorhandensein einer helltönenden Glocke und einer sicherwirkenden Bremse geprüft. Die Fußgänger in der inneren Stadt wurden angewiesen, den rechten Bürgersteig zu benutzen und die Fahrbahnen auf dem kürzesten Weg, also rechtwinklig, zu überqueren. Also: Fußgänger, Radfahrer, Kraftfahrzeugführer und Führer von Fuhrwerken, achtet auf eure Fahrzeuge und die Verkehrsvorschriften.

Versandung der Hunte. Als der erste Huntedurchfluß fertiggestellt worden war, wurde mehrere Wochen lang ein Bagger eingesetzt, um der Hunte in ihrem neuen Bett die nötige Tiefe zu geben. Durch den niedrigen Wasserstand in diesem Jahre ist es an den verschiedensten Stellen zu Versandungen gekommen. Mitten in der Hunte sind an einzelnen Stellen sogar kleine Sandinseln entstanden, an denen ja wohl die Jugend, die paddelt und schwimmt, ihre Freude hat. Wenn die Strömung wieder stärker wird, kann es sein, daß diese Sandablagerungen wieder weggeschwemmt werden, andernfalls muß der Bagger wieder in Tätigkeit treten.

Bestandene Meisterprüfungen. Ihre Meisterprüfung vor der Prüfungskommission des Backerhandwerkes an der Handwerkskammer zu Oldenburg bestanden die Bäcker Oesmann, Sykerstraße, und Denzelmann aus Heidkrug. Die neuen Meister wurden fachmännisch und kaufmännisch herangebildet durch Bäckermeister Bernhard Debarde in Oldenburg.

Personalien. Zum 1. August d. Js. sind versetzt aus ihrem jetzigen Wirkungskreis der Studienrat Bünger aus Vechta an die Oberrealschule in Delmenhorst und Studienrat Dr. Bergen aus Delmenhorst an das Gymnasium in Vechta.

Neubau von 200 Häusern in Huchting

Huchting will wohl mit aller Gewalt Kleinstadt werden. Kaum sind dort 35 Häuser der Siedlung Roggenkamp fertiggestellt, als man in diesen Tagen mit dem Neubau von weiteren zwanzig Häusern begonnen hat, denen nach Fertigstellung sofort 26 weitere folgen werden. An der Bavreler Bäke sind von der Siedlungsgemeinschaft Haake-Beck vierzehn Häuser und am Hohnhorstweg zwölf Häuser der Siedlungsgemeinschaft Bremer Lagerhausgesellschaft in Angriff genommen worden. Die Arbeiten werden von der Firma Meyer und Bull, Bremen, ausgeführt, während die Bauberatung der Siedlung Roggenkamp Ingenieur Dr. Hamens, Bremen, übertragen ist. Die Fertigstellung der Häuser ist zum 1. Oktober vorgesehen. Ab August d. Js. ist der Bau von 126 Eigenheimen mit eigener Schule vorgesehen, die im Laufe von zwei Jahren errichtet werden sollen.

Oberneuland

Reit- und Fahrturnier in Jürgens Holz

Wie wir bereits vor einiger Zeit kurz mitteilten, veranstaltet am kommenden Sonntag der Reitverein Oberneuland sein diesjähriges Reit- und Fahrturnier. Als Austragungsort hat man den herrlich zwischen Wald und Wiesen gelegenen Rennplatz in Jürgens Holz gewählt. Bei entsprechendem Wetter wird es sich kein Oberneulander nehmen lassen, diesen vielversprechenden Turnier beizuwohnen. Aus der Zahl der Nennungen, die in diesem Jahr 180 gegenüber 50 in den Vorjahren beträgt, geht das besondere Interesse hervor, das man in Reiter- und Pferdezüchterkreisen dieser Veranstaltung entgegenbringt. Allein im 8. Rennen, in der Jagd mit Auslauf, werden 34 Pferde starten. Die umfassenden Ausschreibungen weisen recht verschiedene Rennen auf. So sind Wettkämpfe der Reiterscharen, Eignungsprüfungen, mehrere Jagdspringen sowie Reiterspiele vorgesehen. Eine ausgezeichnete Musikkapelle sorgt für musikalische Unterhaltung. Man sieht also, langweilig wird es auf dem Turnier des Reitvereins nicht werden. Die Gesamtleitung ist in diesem Jahre dem Führer des Reitersturms 1/62, Sturmführer Eicke, im Verein mit dem SA-Mann Heinrich Warkes übertragen worden.

NS.-Frauenschaft wirbt für „Mutter und Kind"

Bei herrlichem Sonnenschein veranstaltete die Ortsgruppe Oberneuland der NS-Frauenschaft vor kurzem einen Marsch nach Heinichens Landgut, der im Zeichen der Werbung für Mutter und Kind stand. Wohl über 600 Personen konnte die Ortsgruppenleiterin, Frau Mattich, in ihrer Begrüßungsansprache willkommen heißen. Ihre Worte klangen aus in dem Wunsch, der Tag möge genau so schön verlaufen wie das Wetter, das mit strahlendem Sonnenschein die Veranstaltung begünstige. Hitler-Jugend-Spielmannszug und Blockpfeiferinnen gaben dem Zug mit ihren musikalischen Darbietungen ein festliches Gepräge. Dann erfreute jung und alt das Märchenspiel „Rotkäppchen". Nach dem Spiel wurden die Mütter mit Kaffee und Kuchen bewirtet, der von der Frauenschaft gestiftet worden war. Die Kinder wurden mit Saft und Kuchen erfreut. Mancher kleine Knirps und manches Mädel versteckte sich in den Büschen, um in Stille sein Glück zu genießen. Nach dem Essen vereinten fröhliche Reigen- und Ballspiele Kinder und Erwachsene. Und dann kam der Höhepunkt des Nachmittags. Die Frauen hatten sich Scheefseler Trachten aus der Böttcherstraße geliehen und Unterprimanerinnen des Lyzeums an der kleinen Helle in Bremen führten nun altdeutsche Volkstänze vor. Alle waren des Lobes voll, über die Leistungen der Schülerinnen. Zum Abendbrot fand man sich wieder daheim in freudiger Stimmung ob des herrlichen Nachmittags. So viel Schönes und Großes hat dieser Nachmittag allen Beteiligten geboten, daß man allen anderen Organisationen und Verbänden diese Veranstaltung durchaus zur Nachahmung empfehlen kann.

Hemelingen

Unsozialer Handwerksmeister

Ein hiesiger Junge war seit einem Jahre bei einem Thedinghausener Bäckermeister in der Lehre. Anläßlich einer Krankheit des Lehrlings kamen jetzt allerlei unerquickliche Dinge an den Tag. Es heißt allerdings, daß nicht der Meister, als vielmehr die Frau Meisterin, als die bessere Hälfte, der schlechtere Teil war. So bekam der Junge, obwohl Bäcker bekanntlich um 5 Uhr zu arbeiten beginnen, gegen 10 Uhr das erste Frühstück, nachdem er bereits erheblich gearbeitet hatte. Sein Bett wurde nur selten in Ordnung gebracht. Dazu gab es Prügel mit dem Ausklopfer, wenn die von dem Jungen zu verrichtende Hausarbeit nicht zufriedenstellend gemacht war. Der Meister hat dies alles geduldet. Die Meisterin verbat dem Jungen sogar, mit seinen Altersgenossen Kameradschaft zu pflegen, jedenfalls nur, um ihm keine Gelegenheit zum Ausplaudern zu geben. Daß der Junge bis spät abends beschäftigt wurde, war für diese Menschen Selbstverständlichkeit. Wegen dieser Sachen zur Rede gestellt, wurde die Meisterin obendrein pampig. Hier hilft nur eins: Oeffentliche Anprangerung, damit die Volksgenossen die Verwerflichkeit einer solchen Gesinnung kennenlernen.

Dampferanleger in der Marsch

Die Firma Gebrüder Schreiber in Bremen unterhält bekanntlich die beliebten Dampferfahrten nach den Badener Bergen. Es war für die hiesigen Einwohner immer recht umständlich, daran teilzunehmen, weil sich die Einsteigestelle in Bremen befand. Diesem Uebelstand wird jetzt abgeholfen. In der Nähe des Segelvereins in der Marsch wird eine Anlegestelle errichtet. Anleger ist bereits angeschleppt und wird aller Voraussicht am 1. Juli d. Js. in Betrieb genommen werden.

Kreis Syke

Der Landrat des Kreises Grafschaft Hoya macht bekannt, daß in letzter Zeit das Publikum die Inanspruchnahme ihrer Büros des Landratsamtes und der Kreisausschußverwaltung oft in den Nachmittagsstunden vornimmt. Dadurch wird die ordnungsmäßige Durchführung des Geschäftsbetriebes gefährdet. Jeder Kreiseingesessene muß sich darüber klar sein, daß die Volksgenossen, die nicht persönlich zum Landratsamt kommen können, ebenfalls ihre Angelegenheiten pünktlich bearbeitet und erledigt haben wollen. Dies ist aber nur möglich, wenn den Beamten wenigstens am Nachmittag ungestörtes Arbeiten ermöglicht wird. Es wird daher erwartet, daß die Einwohner ihre Sachen in den Sprechstunden des Geschäftsbetriebes erledigen. Es wird hiermit ausdrücklich darauf hingewiesen, daß die Sprechstunden des Landratsamtes jeden Vormittag von 9—13 Uhr sind und während dieser Zeit stets dem Publikum Gelegenheit gegeben wird, ihre Angelegenheiten dann zu erledigen. Außerhalb dieser Zeit können nur Besuche in äußerst dringenden Fällen angenommen werden. Der Landrat hofft, daß die Kreiseingesessenen sich im Interesse ihrer Mitmenschen dieser Anordnung unterordnen, um so einen geregelten Geschäftsbetrieb zu ermöglichen.

Das Forstamt Syke und Erdmannshausen geben bekannt, daß ab 16. bzw. 18. Juni wieder Beerenscheine ausgegeben werden. Es sei noch darauf hingewiesen, daß Kinder unter 12 Jahren in Begleitung von Erwachsenen, die im Besitze eines Scheines sind, keinen Schein benötigen. Ferner ist verboten, Butterbrotpapier usw. liegen zu lassen. Zuwiderhandlungen haben den Einzug des Beerenscheines zur Folge. Das Forstamt Syke gibt die Scheine am 18. Juni aus und zwar im Gasthaus zur deutschen Eiche, Gastwirt Meyer in Pestinghausen und Waldarbeiter Schröder, Westermark. Der Preis für den Schein beträgt RM. 2.20. Letzter Termin ist der 23. Juni 1934.

Parteiamtliche Bekanntmachungen

NSDAP., Ortsgruppe Syke, Amt NSV. Ortsgruppe Seckenhausen, Amt NSV. Sonnabend, 16. Juni, 20 Uhr, Versammlung in der deutschen Eiche Syke. Es spricht der Kreisschulungsleiter Pg. Bremer. Erscheinen aller Mitglieder ist unbedingte Pflicht. Die Mitglieder der NSDAP. sowie der Gliederungen einschließlich des Reichsbundes deutscher Beamten werden hiermit eingeladen.

In Heiligenloh hält die Ortsgruppe am Sonnabend, 16. Juni, um 19.30 Uhr, ihre Monatsversammlung ab. Diese findet bei Pg. Bitter statt. Erscheinen aller Mitglieder ist Pflicht.

Am Mittwochnachmittag gegen 14.15 Uhr brannte auf bisher ungeklärte Weise das alte Wohnhaus des Bauers Knake in Hassel nieder. Die Bassumer Feuerwehr war schnell zur Brandstelle geeilt, vermochte jedoch infolge Wassermangel nur die anliegenden Gebäude vor dem Uebergreifen des Feuers zu schützen. Das Haus brannte vollständig nieder. Viel Federvieh, Möbel usw. wurden ein Opfer der Feuersbrunst.

Das Fest der Silbernen Hochzeit begingen bei bester Gesundheit und Frische der Zimmermeister Wilhelm Horstmann und Ehefrau in Harpstedt. Möge es dem Paare vergönnt sein, bei guter Gesundheit das Fest der Goldenen Hochzeit begehen zu können. Wir gratulieren.

Wassermangel in Achim

Die Folgen der langen Trockenheit machen sich in Achim unangenehm bemerkbar. In den meisten Zisternen befindet sich kein Wasser mehr. Selbstverständlich klagen die Hausfrauen in erster Linie darüber; aber die Sache hat noch einen viel ernsteren Hintergrund. Im Falle eines Brandes wäre unter den gegenwärtigen Umständen die Feuerwehr nahezu machtlos, eine Tatsache, die vor allen Dingen im Bauernviertel katastrophal werden könnte, zumal dort noch mehrere Häuser mit Stroh gedeckt sind. Handgreiflich wird auf diese Weise jedem Zweifler die Notwendigkeit einer Wasserleitung vor Augen geführt, und es wäre zu wünschen, daß die Bohrungen endlich zu einem befriedigenden Ergebnis kommen.

Schwimmfest am Sonntag, 17. Juni:

Die Reichsschwimmwoche wird in Achim mit einem großen Schwimmfest eröffnet. In der Besprechung am Mittwochabend im Hotel Stadt Bremen wurden die Einzelheiten besprochen und festgelegt. Am Vorabend wird der Bootssportverein als Einleitung eine Lampionfahrt veranstalten, die mit einem Fackelschwimmen verbunden sein wird. Am Sonntag, um 2 Uhr nachmittags, findet der Werbeumzug durch den Ort zur Badeanstalt statt. Hier wird dann eine Fülle des Sehenswerten geboten, so daß ein reger Besuch wohl zu wünschen und zu erwarten ist. Wir greifen aus der Festfolge nur heraus das Anschwimmen von 100 Schulkindern, die Schwimmstaffel, das Regenschirmschwimmen, die Vorführungen der Bezirksgruppe der DJRG, das Springen vom 3-Meter-Brett, das Streckentauchen, das Stromschwimmen über 100 Meter und das humoristische Schwimmen. Der Turnverein, der Schwimmverein, der Sportverein Weser und die Hitler-Jugend beteiligen sich an den Wettkämpfen. Wenn die Wetterlage anhält, verspricht der Tag einen vollen Erfolg, zumal das Badebecken gerade ausgebaggert ist und der Weg bis zum Schwimmfest fertiggestellt sein wird.

VDA-Abend, Teilnehmer an der Triertagung berichten

Gleichzeitig hielt der VDA, Ortsgruppe Achim, in Gemeinschaft mit der Schulgruppe der Achimer Mittelschule des VDA eine Mitgliederversammlung ab. Es sollte den Mitgliedern Gelegenheit geboten werden, der Eindrücke der großen Pfingsttagung teilhaftig zu werden, an der zwei Lehrerinnen und zwei Schulkinder unseres Ortes teilgenommen hatten. An Hand von Lichtbildern und Photos schilderten die Teilnehmer ihre Erlebnisse in Trier und Mainz und wiesen besonders darauf hin, wie stark gerade in den Grenzlanden das Bewußtsein der Volksgemeinschaft wurzelt, wie man von dort mit der Ueberzeugung zurückkehrt, daß nur Treue zum Führer und Opferbereitschaft nötig sind zum Glück des Vaterlandes. Im Anschluß an die Vorträge wurde der neue Wimpel der Schulgruppe geweiht und mit dem Bande der Saarbrücker Tagung geschmückt.

Habenhausen-Arsten

Werbewoche des Arster Turn- und Sportvereins

Im Rahmen seiner Werbewoche vom 17. bis 24. Juni bietet der Turn- und Sportverein Arsten in diesem Jahre alles auf, den noch fernstehenden Volksgenossen aufzurütteln und ihn mit einzugliedern in die ernste Arbeit des Vereins und dem frischen und gesunden Turnen in der Turnhalle wie auch auf dem Sportplatz. Gesundheit und Kraft sind in der heutigen Zeit die wertvollsten Dinge, die ein jeder Volksgenosse besitzen muß, sollen sie doch für das Volk die erste Lebensnotwendigkeit bedeuten. Neben der körperlichen Ertüchtigung hat es sich der jetzige Führer des Vereins, SA.-Mann Gerd Schierenbeck, vom Sturm 26/75, zu seiner Hauptaufgabe gemacht, ein gutes Teil wahre Volksgemeinschaft zu pflegen. Die bedingt ein erspriessliches Zusammenarbeiten mit den örtlichen politischen Stellen wie SA., SS. und PO. Differenzen zwischen Turnern und SA.-Leuten, die zu einer gewissen Zeit auftauchten, wird es in Zukunft in unserer Gemeinde nicht mehr geben. Da diese von außen zu durchsichtigen Zwecken von gewisser Seite in den Verein hineingetragen wurden, ist nur erklärlich, daß nach Bereinigung gewisser Streitpunkte der Gemeinschaftsfinn dergestalt wieder Platz greift, daß ein friedliches Nebeneinanderarbeiten zum Wohle der Nation und der Bewegung Bestand nimmt. Die Werbewoche, die ihren Abschluß mit einer groß aufgezogenen Sonnenwendfeier am 23. Juni findet, bei welcher der hiesige Stützpunktleiter, Pg. Bothe, eine dem Wesen dieser Feier kennzeichnende Rede halten wird, soll allen Volksgenossen die große Bedeutung deutschen Turnens und deutschen Volkstums klar machen und ihnen vor Augen führen, daß es heute sittliche Pflicht eines jeden ist, hierdurch mit zu arbeiten an der Erstarkung unseres Volkes. Ein umfangreicher Werbemarsch sämtlicher Abteilungen des Vereins, dessen Mitgliederzahl zwischen 300 bis 400 schwankt, wird den auserstehenden Volksgenossen den Umfang und die Geschlossenheit deutscher Turner vor Augen führen. Sollte dadurch das hohe Ziel, möglichst viele neue Mitglieder zu werben, in Erfüllung gehen, wäre dieses der beste Dank der Arster Bevölkerung an seine Turner. Das Vereinsfest am Sonntag, 24. Juni, findet im Lokale von H. Bothe, Arster Heerstraße, statt, woselbst ein gut Aufstellung gelangendes Tanzzelt für die Aufnahme der Gäste bereit steht. Es ist Uebung des Vereins, seine Feste umschichtig zu feiern bei den verschiedenen Lokalinhabern. Das Sommerfest am 5. August wird demnächst turnusgemäß im Korbhause stattfinden. Es wird darauf aufmerksam gemacht, daß die Hand-, Fuß-, Trommel- und Faustballspiele täglich in den Abendstunden auf dem Sportplatz am Mühlendamm stattfinden. Davon werden die am Sonntag, 24. Juni ausgetragenen Kämpfe der Fußball-Abteilung mit Hemelingen 1 und der Handball-Abteilung mit Habenhausen 1 die größte Anziehungskraft haben. Ein gutes Gelingen der umfichtig aufgezogenen Werbewoche dürfte den Arster Einwohnern eine rege Teilnahme garantieren, zum Wohle des Vereins und zum Zeichen deutscher Volksverbundenheit.

Bau einer Badegelegenheit in Habenhausen

Auf Anregung der Ortsgruppe der NSDAP. Habenhausen wird im Rahmen der Arbeitsbeschaffung eine Badegelegenheit für Nichtschwimmer an der Weser in der sogenannten Badekuhle geschaffen. Die Arbeit ist von der Gemeinde Habenhausen der Tiefbau-Firma Stehmeyer u. Bischoff, Habenhausen, übergeben, die zu diesem Auftrage 10 Arbeiter auf ca. 3—4 Wochen beschäftigt. Das Badebassin hat ein Ausmaß von 20 mal 65 Meter und Ab- und Zufluß zur Weser. Es müssen zu dessen Bau 800 Kubikmeter Boden bewegt werden. Kippwagen mit reinem Wesersand füllen die morastigen und tiefen Stellen zu einem festen Grund.

Es ist sehr zu begrüßen, daß endlich nach jahrelangem Bedürfnis einer Badegelegenheit für Kinder und Nichtschwimmer ein Schwimmbassin gebaut wird, daß jetzt jedem Menschen die Gewähr leistet, nicht beim Baden in die Gefahr des Ertrinkens zu geraten.

Durch die wunderschöne Lage des Bassins zwischen dem satten Grün der Weiden, umsäumt von einem schönen sandigen Strand wird sich der Fremdenverkehr an der Weser über Habenhausen noch weiter heben.

*

Der Stützpunktleiter Arstens, Pg. Bothe, ist für die gesamten Einwohner jeden Freitag von 20 bis 21 Uhr in der Schule in Arsten zu sprechen.

Es wird jedem Volksgenossen empfohlen, sich bei irgendwelchen Zweifelsfällen an den Stützpunktleiter oder dessen Vertretung zu wenden, die ihn mit Aufklärung und Rat zur Seite stehen.

Gauleiter Röver warnt die Gerüchtemacher

Osnabrück, 14. Juni.

Der Regierungspräsident von Osnabrück gibt nachfolgende Warnung des Gauleiters Carl Röver-Oldenburg bekannt:

„Um den Gerüchten in Osnabrück Stadt und Land entgegenzutreten, erkläre ich hiermit, daß ich gegen jeden Gerüchtemacher ohne Rücksicht auf die Person einschreiten werde. Pg. Gauinspektor Gronewald ist nicht beurlaubt, steht vielmehr zu meiner besonderen Verfügung. Die Neubesetzung der Kreisleitung Osnabrück ist eine rein interne parteidienstliche Angelegenheit.

Röver, Gauleiter."

Zwei Opfer des Badens in der Hunte

Diepholz, 14. Juni.

In der Hunte bei Aldorf, unterhalb Barnstorfs, hatte eine Gruppe junger Leute gebadet und vermißte auf dem Heimweg einen der ihren. Es stellte sich heraus, daß der 21 Jahre alte Knecht Ernst Kring unbemerkt versunken war. Vermutlich hat er einen Herzschlag erlitten. Die Leiche wurde von Paddlern bald darauf gefunden. — Der SA.-Mann Fritz Wiegmann in Aschen bei Diepholz wollte abends kurz vor dem Dienst rasch noch ein Bad nehmen und ging, obwohl er des Schwimmens unkundig war, an einer sonst nicht zum Baden benutzten Stelle in die Hunte. Da nach dem Einbau eines neuen Stauwehres der Wasserstand sehr hoch ist, verlor W. den Boden unter den Füßen und ertrank. Seine Leiche konnte erst nach langem Suchen am anderen Mittag geborgen werden.

Ein Bienenschwarm fällt ein Pferd an

Hameln, 14. Juni.

Auf der Weserweide des Landwirts von Daake in Kirchohsen sah der Arbeiter Henke ein Pferd umherrasen. Als er mit seinem Sohn an Ort und Stelle eilte, um nach der Ursache zu sehen, bemerkte er, daß sich am Schwanz des Pferdes ein Bienenschwarm anzusetzen versuchte. Kurz entschlossen holte Henke einen Sack, fing mit Mühe das Pferd ein und zog mit Hilfe seines Sohnes den Sack über den Schwanz des Pferdes. Damit war der Bienenschwarm gefangen und das Tier von seinen Schmerzen erlöst.

Braune Hansa-Messe

BREMEN • 9.–24. JUNI

Ehrenhof des deutschen Handwerks

Der Ehrenhof der Braunen Hansa-Messe ist dem Handwerk gewidmet, das hier geschlossen in Gestalt von Innungen auftritt. Nicht der einzelne Handwerker stellt aus mit großen Werbeplakaten, sondern er beteiligt sich mit seinen Erzeugnissen an der Ausstellung seiner Innung. Wohl kaum sind die andern Hallen so leuchtend, übersichtlich und schön wie die drei des Ehrenhofes. Sauberes Mosaikpflaster legte die Vereinigung bremischer Steinsetzgeschäfte, und prachtvolle, farbenreiche Blumenanlagen wurden von der Gärtnerinnung geschaffen. Die weiten Hallen werden durch die Blumenbeete geschmackvoll und großzügig aufgeteilt. Die Ausstellungsreihen befinden sich an den Längsseiten der Zelte äußerst übersichtlich geordnet. Die Mitte der Hallen wird nicht von Schaubuden eingenommen wie zum Beispiel in den Zelten des Einzelhandels, sondern die Blumen, sauber eingefaßt, bilden hier die trennende Linie. In den Zelten des Handwerks bewegt sich stets ein breiter Strom von Besuchern, die ihre ganze Aufmerksamkeit den Handwerksarbeiten zuwenden.

Halle 4

Jeder ist seines Glückes Schmied! Dieser Wahlspruch, auf einem Riesenhufeisen verzeichnet, fällt dem Besucher des ersten Ehrenhofes gleich beim Betreten der Halle ins Auge. Die bremische Schmiede-Innung zeigt auf ihrem Stand die Erzeugnisse ihres historischen Berufs. Historisch aus dem Grunde, als dieser jahrhundert, ja sogar jahrtausend alte Beruf früher Rüstungen, Schwerter und andere Waffen herstellte und sich im Laufe der Jahrhunderte auf die immer mehr fortgeschrittene Technik umstellen mußte. Im Hintergrund sehen wir eine bildliche Darstellung dieses Handwerks, vor der ein nachgebildeter Amboß aufgestellt ist. Rechts sind auf langen Tischen schwere schmiedeeiserne Hebe- und Ziehwerkzeuge aufgestellt, während auf der linken Seite Hufeisen aller Arten und Größen Platz gefunden haben. Zahlreiche Fotografien von bekannten Rennpferden aller nationalen und internationalen Rennställe erbringen den Beweis der Heilung von Huftkrankheiten durch Anlegung fachmännischer Eisen.

Die Wagenbauer- und Stellmacher-Innung stellt unter der Devise: „Handwerksarbeit ist Qualitätsarbeit" Leitern, Schubkarren und Gestelle aus. Eine sinnreiche Darstellung, die den Karosseriebau betrifft, zeigt, daß diese Innung sowohl Wagenaufbauten für den modernen Autobau wie auch für die Fuhrwerke des Bauern herstellt. Eine Zusammenstellung von Nutzhölzern soll dem Beschauer die verschiedenartige Nutzanwendung dieser Hölzer vermitteln.

Als Einzelfirma ist in dieser Halle die Firma H. Lüning & Sohn, Stuck, Kunststein, Terrazzo und Zementwaren, vertreten. Der Bodenbelag ist in einer geschmackvoll abgestimmten rot-weißen Terrazzo-Musterung gehalten. Farbige Kunststein-Treppenstufen beweisen die mit diesem Material leicht zu erreichende Eleganz fachmännischer Baukunst. Verschiedenartige Betonplatten zeugen von dem umfangreichen Arbeitsgebiet dieser Firma. Ein aus Kunststein hergestellter Kamin erregt wegen seines vornehmen Aussehens das Interesse aller Kreise. An der linken Seite ist ein Stück Edelputzfassade aufgestellt. Einen recht ehrenvollen Auftrag erhielt diese Firma seinerzeit von der Verwaltung des Völkerbundspalastes in Genf, indem sie den Zuschlag erhielt; 11 000 Quadratmeter Edelputzfassade am Genfer Verwaltungsgebäude herzustellen. Seit etwa 1¼ Jahren sind 20 Bremer Stukkateure mit dieser Arbeit in Genf beschäftigt, die erst in etwa weiteren 1¼ Jahren beendet sein dürfte. Nachbildungen von Kunststein-Türeinrahmungen und -Vasen runden den harmonischen Eindruck ab.

Große Beachtung findet die Sparkasse mit ihrem Stand. Als Symbole der Sicherheit stehen im Vordergrund zwei verschiedene Kassenschränke. Der linke stellt mit seinem komplizierten Mechanismus ein Meisterstück solider Schlosserarbeit dar. Rechts sieht man einen modernen Bode-Panzer, eine Art Kassentisch, der besonders bei Ueberfällen einen sehr wertvollen Dienst leistet. Ein allegorisches Sinnbildnis soll die Verbundenheit der Schaffenden der Stirn und der Faust zeigen, die beide zusammenlaufen in dem gemeinnützigen Zweck der Sparkasse. Die erste Hauptbuch aus dem Gründungsjahr 1825 vermittelt in Verbindung mit den damals aufgestellten Satzungen, die bis auf den heutigen Tag in ihrem Grundzug identisch sind, einen Einblick in die frühere Sparbuchführung. Die Aufforderungen: „Zahle bargeldlos!" und „Werde Mitglied der Bausparkasse!" erzielen eine gute Wirkung für die angeschlossenen Aufgabengebiete der Sparkasse von Bremen von 1825.

Es wäre eine große Unterlassungssünde begangen worden, wenn man nicht auf das leibliche Wohl der Besucher Rücksicht genommen hätte. Es ist eine wahre Freude, die blitzsauberen großen Stände der Bäcker- und Fleischer-Innung anzusehen. Mit der Ausstellung und gleichseitiger Herstellung der Erzeugnisse hat man beiden Ständen einen Erfrischungsraum angegliedert; so hat man in schönster Messe das Zweckmäßige mit dem Praktischen verbunden. Erwähnenswert ist bei den Bäckern ein neuzeitlicher, großer Gasbackofen, während die Schlachter einen Kühlschrank ausgestellt haben, der ein Maßtab ist für die weitentwickelte Hygiene dieses Berufs.

Die Marmorbetriebe in Bremen stellen an der Rückfront der Halle einen Brunnen, eine Heizungsverkleidung, einen Waschtisch und bunte Fußbodenplatten aus. Alles in allem bietet der Stand einen Beweis auserlesenen Geschmacks, der durch die Schönheit des Marmors wesentlich erhöht wird.

Nebenan zeigt die Maler-Innung an zwei verschiedenen Möbelstücken den Qualitätsunterschied zwischen der Arbeit eines Pfuschers und der eines Malermeisters. Unmißverständlich erinnert man sich des Grundsatzes: Gib deine Aufträge nur dem Malermeister!

Einen vorzüglichen Einblick gewährt die Glaser-Innung in die Arbeit ihres Gewerbes. Eine geschmackvolle künstlerische Leistung wird mit der Bleiverglasung und mit der Glasätzung erreicht. Täglich haben die Besucher Gelegenheit, das sog. Sekuritglas auf seine Elastizität hin zu prüfen. Als schußfestes Glas hat sich das sog. Sigloglas erwiesen. Vielen Volksgenossen wird es unbekannt sein, daß jeder Glasermeister Reparaturen in der Spiegelerneuerung und in der Bilderreinigung ausführt. Wundervolle Farbenwirkungen werden mit dem Glasmosaik und mit dem Buntglas erreicht. Ein weiteres Arbeitsgebiet ist das Einrahmen von Bildern, das auf dem Stand an geschmackvollen Beispielen gezeigt wird.

Der gefahrenreiche Beruf der Glasreiniger wird auf dem Stand dieser Innung in treffender Weise zum Ausdruck gebracht. Wie häufig passieren Fensterstürze beim Reinigen der Fenster!

Der Kauf von Polstermöbel ist Vertrauenssache! Dieser Spruch zeigt seine Berechtigung beim Anblick der ausgestellten Stücke der Dekorateur-Innung.

Halle 5

Die Halle 5 wird eingeleitet mit dem Stand der Böttcherinnung. „Wir müssen alle schlechte Arbeit hassen lernen wie die Sünde." Dieser Ausspruch Goethes wird gerade bei den Böttchern gern gebraucht. Denn was so ein rechtschaffener Böttcher ist, der hasst nichts mehr als unsaubere, liederliche Arbeit. Alles, was er herstellt — Fässer, Kübel, Dreibeinwannen, Wasserfässer, Maurerbassen und so viele andere Behälter — sind Erzeugnisse, die für Qualität und Leistung der bremischen Böttcher bürgen.

Die Kraftwagen-Mechanikerinnung wirbt bei dem Kraftwagenbesitzer um das Vertrauen, das von so vielen Schwarzarbeitern täglich mißbraucht wird. Betriebssicherheit und Betriebsbereitschaft sind selbstverständliche Voraussetzungen, die ein Kraftwagen erfüllen muß. Die Mitglieder der Kraftwagenmechaniker-Zwischeninnung bürgen dafür, daß die ihnen anvertrauten Kraftwagen fach- und sachgemäß behandelt und repariert werden.

Schönheit, Reklamewirkung und Haltbarkeit sind die Kennzeichen der Arbeiten der Lichtreklame-Hersteller, die einen harmonisch aufgebauten Stand einnehmen. Die Mechaniker-Zwangsinnung für das Fahrrad-, Büro- und Nähmaschinengewerbe stellt alte Teile aus, um dadurch zu zeigen, daß die Auswechslung dieser Teile notwendig wurde, weil die betreffenden Maschinen nicht regelmäßig gereinigt worden sind. Es wird empfohlen, von Zeit zu Zeit Ueberholungen vornehmen zu lassen.

Wenn es ein Handwerk gibt, bei dem alle Arbeit auch heute noch buchstäblich mit der Hand geleistet wird, so ist es das des Korbmachers. Aus den Hauptmaterialien Naturrohr, Peddigrohr und Weiden werden wunderbare Korbsessel, Arbeitskörbe und Truhen hergestellt. Eine reizende Blumenbank aus Manila gefällt besonders gut von den Ausstellungswaren. Der Korbmacher hat einen schweren Kampf zu führen gegen die Ramschware der Warenhäuser. Der Nationalsozialist unterstützt ihn in diesem Kampf, bei dem es um das Sein eines edlen Handwerks geht, das seit Jahrhunderten seine Leistungsfähigkeit bewiesen hat.

Für deutsche Kürschnerarbeit setzt sich die Kürschnerinnung ein. Pelze aller Art, Jacken und Mäntel zieren hier den Stand.

Auf der wertvollen Schau des Fachvereins der Bremer Augenoptiker wird eine ausgezeichnete Uebersicht über die handwerkliche Tätigkeit und die notwendige Präzisionsarbeit dieses Berufes geboten. Feinsinnig konstruierte Prüfungsapparate und Schleifstein sind aufgebaut. Der Werdegang eines Brillenglases wird geschildert. Eine Statistik gibt ein aufschlußreiches Bild von der Fehlsichtigkeit in Deutschland. 80 Prozent aller Einwohner sind fehlsichtig, 10 bis 15 Prozent davon tragen Gläser, 65—70 Prozent sind leistungsbehindert.

Haar- und Barthehandlung sollte man dem Friseur, dem Fachmann, überlassen, der auf seinem Stand den guten Haarschnitt und die gute Frisur dem schlechten Haarschnitt und der schlechten, unfreidsamen Frisur gegenüberstellt. An Sonntagen wird auf diesem Stand eine lebende Hochzeitsgesellschaft im Zeichen der modernen Frisur an der Kaffeetafel zu bewundern sein. Alte Bilder aus den seligen Zeiten des guten alten Dorfbarbiers zeigen die ungeheure Entwicklung des Barbierberufes bis zur Jetztzeit.

Elektrischen Anlagen und Geräten hat die Elektro-Innung Bremen einen breiten Raum eingeräumt. Interessant sind die Darstellungen des Werdeganges des elektrischen Stroms. Erste Bogenlampen und Motoren versehen den Besucher um viele Jahre zurück. Der große Fortschritt gegenüber früher fällt besonders auf, wenn man sich die modernen und heute schon billigen Elektroherde betrachtet. Auch dafür, daß sich weite Kreise der Bevölkerung die Errungenschaften der Elektrotechnik zunutze machen können, ist gesorgt. „Elektroanlagen und -geräte durch Elektrobin Ratenzahlungen" kündet ein großes Transparent.

Staatsrat Meinberg in Bremen

Bauernkundgebung im „Tivoli"

Der im Rahmen der augenblicklich stattfindenden „Braunen Hansa-Messe" veranstaltete Bauerntag gestaltete sich zu einer mächtigen Kundgebung unserer arteigenen Landwirtschaft. Schon lange vor Beginn konzertierte die Kapelle des Freiwilligen Arbeitsdienstes, die die Erschienenen angenehm unterhielt. Das vollbesetzte Parkett, die ebenso überfüllten Ränge gaben der Kundgebung im Verein mit der geschmackvollen Bühnendekoration ein festliches Gepräge. Nach einem kurzen Begrüßungswort des Landesbauernführers Poppe ergriff das in Verhinderung für den vorgesehenen Reichshauptabteilungsleiter II, Freiherr von Kanne, eingesprungene Mitglied des Reichskommissariats für Milch-, Eier- und Viehwirtschaft, Dr. Pflaumbaum (Berlin) das Wort über das Thema „Organisation der Milch-, Eier- und Viehwirtschaft":

Wenn nunmehr der erste Schritt zur Schlachtviehmarktregelung getan ist, so haben wir einen Schritt getan, der folgerichtig auf die Erhaltung unseres Bauernstandes hinzielt. Genau so, wie wir unvollkommene Menschen sind, genau so konnten wir natürlich nicht alle Wünsche befriedigen und jedem einzelnen einen 100prozentigen Erfolg versprechen; die Schäden, die der Krieg und eine zehnjährige Mißwirtschaft an uns verübten, konnten naturgemäß nicht mit einem Schlage beseitigt werden. Gewiß, Kritik soll und muß geübt werden, wir verbannen aber die Kritik um der Kritik willen. Ausmerzen werden wir diejenigen, die gegen uns arbeiten, diesen Saboteuren an Volk und Vaterland wird das Handwerk gelegt werden. Alle Maßnahmen in Hinblick auf die Marktregulierung und -organisation wurden aus der Zielsetzung heraus getroffen, Preis- und Marktzusammenbrüche zu beseitigen. Es geht nicht an, daß die Erzeugnisse der Volksernährung zu Spekulationszwecken dienstbar gemacht werden; das ist der tiefere Sinn. Neben der Beseitigung der saisonbedingten Preisunterschiede bezwecken wir eine Vorratswirtschaft, um so Brücken zu schlagen zwischen guten Ernten und Mißernten, wie es unsere Väter ebenfalls getan haben. Grundsätzlich soll die Privatinitiative nicht ausgeschaltet werden; stets aber muß sie sich den Interessen des deutschen Volkes dienstbar machen und sich in die bestehende Volksgemeinschaft eingliedern. Ganz allgemein ist es das Ziel der Marktordnung, sich der Gesamtheit des Volkes anzupassen, damit das hohe Ziel der Sicherheit in der Volksernährung und in der Nahrungsfreiheit gewährleistet ist.

Die Verbesserung und Verbilligung der Erzeugnisse hat eine Säuberung von unnötigen Zwischengliedern und unlauteren Elementen mit sich gebracht. Um dies zu erreichen, war es erforderlich, gewisse Voraussetzungen zu treffen, die an den Bauern große Forderungen stellten, die sich in eine Kennzeichnung der Qualitäten ausdrückte. Nur auf diesem Wege konnte gegangen werden, um sich von einer Einfuhr unabhängig zu machen.

Diese selbstbewußte Marktordnung war notwendig, um zu einer natürlichen Preisgestaltung zu kommen. Das Fundament der Erzeugungsgrundlage besteht einesteils darin, den Verbraucher preiswert und auskömmlich zu beliefern, andernteils aber, dem Erzeuger eine materielle Grundlage zu schaffen, die es ihm überhaupt ermöglicht, produktiv wirtschaften zu können. Der zweite wichtige Faktor ist von außenpolitischer Natur.

Die Milchregelung hat vor einigen Wochen ihre erste Feuerprobe bestanden, und zwar mit gutem Erfolg. Dabei soll der Bauer nicht den Begriff der Freizügigkeit von seinem Interessenstandpunkt aus betrachten, sondern auf ein höheres Niveau sehen.

Auch bei der Eierregulierung ging man von der Anschauung aus, den jahreszeitlich bedingten Preisunterschied auszugleichen. Weiter war es die Tatsache, die Volksernährung sicherzustellen und sie unabhängig zu machen.

Die Schlachtviehregelung ist in ihrer ganzen Struktur bedeutend vielseitiger, schwieriger und verzweigter. In erster Linie sollen die Großmärkte erfaßt werden, die etwa ein Drittel des Gesamtumsatzes erfassen. Hier führte eine ungehemmte Beschickung eine Preisverrittung herbei, die im Hinblick auf schwere Zeiten unverantwortlich ist.

Ich hoffe, daß sich tatkräftige Männer mit Unternehmungsgeist auch in Zukunft zur Verfügung



stellen werden. Eigeninteressen aber werden in Schranken zurückgewiesen, die das Staatsinteresse bestimmt gewährleisten. Es sind noch viele Schwierigkeiten zu überwinden, die nur in vereinter Zusammenarbeit bewältigt werden können. Das Herz des Bauern und die Liebe für unser Vaterland werden uns den Mut verleihen, mutig und frisch in den Kampf zu gehen für das Wohlergehen unseres Vaterlandes!

Preußischer Staatsrat Meinberg, Reichsobmann des Reichsstandes, führte anschließend über „Aufgaben des Bauern im Dritten Reich" folgendes aus:

Für uns Nationalsozialisten ist es selbstverständlich, daß wir immer wieder ins Volk gehen, um hier aufzuklären. Seit wir das Reichsernährungsministerium übernommen haben, lassen wir uns nur von dem Ausspruch unseres Führers bestimmen, daß Deutschland wieder ein Volk der Bauern werden müsse. Um die Frage des in Zukunft zu gehenden Weges lösen zu können, ist es selbstverständlich, Werdegang und Arteigenschaften des deutschen Bauerntums zu kennen. Erst mit der Uebernahme des Staates lüftete sich langsam ein Schleier, der mindestens 1500 Jahre über Deutschland lag. Es zeugt von der Geschichtsauffassung unserer großen Historiker, daß man das deutsche Volk über seinen Ursprung betrogen hat. Man reihte wohl Ereignis an Ereignis, niemals aber nahm man Verbindung auf mit der blutsund bodenverwandten Geschichte unserer Vorfahren. Diese Frage ist um so wichtiger, als man nur in Erkenntnis der Arteigenschaften Zukunftsaufgaben stellen kann. Bewußt fälschte man die Geschichte unserer Vorfahren, die ein Volk ohne jede Kultur und Zivilisation gewesen sein soll. Nicht wirtschaftliche Gründe waren es, die zu Ausbrüchen von Bauernkriegen führten, sondern es war jedesmal eine Auflehnung gegen das nicht arteigene Recht; stets sank nach einem solchen Krieg die Rechts- und Sittenauffassung des betreffenden Volkes, da es von artfremden Mächten besiegt worden war. Ein Aufschwung schien durch Freiherr vom Stein einzusetzen.

Katastrophal wirkte sich der Abgang vom Land in die Stadt aus. In Pommern z. B. gibt es einige Gebiete, die eine 80prozentige Abnahme des Bauerntums zu verzeichnen haben. Noch schlimmer sieht diese Tatsache in den östlichen Grenzgebieten aus. Wenn dieser Abwanderung nicht mit aller Schärfe Einhalt geboten wird, dann brauchen wir uns nicht zu wundern, wenn die Grenze der slawischen Rasse kurz hinter der Reichshauptstadt verläuft. Da hier ein bodenständiges Bauerntum fehlt, scheint der Anfang vom Untergang bereits vorhanden.

Um eine Gestaltung des Bauerntums nicht von einer kapitalistischen Seite zu gefährden, war es notwendig, neue rechtliche Grundlagen zu schaffen, die im Reichserbhofgesetz zum Ausdruck kommen. Jeder Erbhofbauer soll das sichere Gefühl mit sich tragen, daß sein Sohn und seine Enkelkinder später einmal den Hof übernehmen werden.

Diese drei Hauptaufgaben: Nahrungsfreiheit, Bevölkerungspolitik und Kampf der Börsenspekulation, müssen von uns gelöst werden, wenn wir uns der späteren Generation gegenüber verantworten müssen. Das Schicksal aber wird uns zwingen, gemeinsam die Notzeiten zu überwinden, die vom Glauben an unseren Führer und an unser Volk getragen sein müssen.

Nach dieser mit großem Beifall aufgenommenen Rede wies Dr. Kitsich vom Institut für Wirtschaftspropaganda auf den Wert der Braunen Hansa-Messe für den Reichsnährstand hin. Dann gelangten die beiden Filme „Allgermanische Bauernkultur" und „Blut und Boden" zur Vorführung. Diese beiden Filme bewiesen, daß unsere Ahnvordern schon auf hoher Kulturstufe gestanden haben und wir ihrem Tun und Lassen mancherlei für die Jetztzeit als Vorbild entnehmen können. Die Kundgebung war umrahmt von Musikdarbietungen des Freiwilligen Arbeitsdienstes. Den Abschluß des Bauerntages bildete am gestrigen Abend das Abbrennen eines bengalischen Feuers, das zahlreiche Besucher anlockte.



Ehrengeschenk
der Bremer Schlosser und Maschinenbauer
an den Reichshandwerksführer

Auf der anderen Seite der Hallen werben die Gold- und Silberschmiede für ihre Qualitätserzeugnisse. Es ist auch Gelegenheit gegeben, den Goldschmied bei der Arbeit zu beobachten. Vortreffliche Photoaufnahmen bringen uns der Arbeit des Goldschmiedes näher. Das Uhrmacherhandwerk zu Bremen zeigt alle Arten von Uhren, von der kleinen Armbanduhr bis zur großen Standuhr und propagiert den Satz: Uhren kauft man nur beim Uhrmacher!

„Trägt Maßarbeit, denn Maßarbeit ist Wertarbeit!" Dieses Schild ist von der Schneider-Innung auf ihrem Stand angebracht und lenkt die Aufmerksamkeit der Passanten auf Mäntel, Anzüge, Uniformen und Reitkostüme bremischer Schneider.

Der große Stand der Schuhmacher-Innung ist geteilt. Eine regelrechte Werkstatt ist dort zu beobachten. Selbst der kleine Schusterstisch und der bekannte Hocker fehlen nicht. Die andere Abteilung zeigt die Rohstoffe und die fertigen Erzeugnisse dieses ehrwürdigen Handwerks, das schon zu Zeiten Hans Sachs' eine hervorragende Rolle spielte. Alle möglichen Lederarbeiten sind ausgebreitet an den Wänden. Besonderes Interesse erregen Brautschuhe aus einer Zeit, die lange zurückliegt. Recht wunderlich nehmen sie sich aus neben dem modernen Schuh der Dame von heute.

Die Tischler-Innung Bremen und die Drechsler-Innung sind auch auf dieser gewaltigen Schau des deutschen Handwerks vertreten. Zwei Tischler arbeiten an der Herstellung eines Schrankes. Mit großer Anteilnahme verfolgen die Besucher dem Arbeitsvorgang. — Der Bund Bremer Bildhauer hat in dieser Halle auch noch seinen Platz gefunden. Holzschnitzarbeiten und Gipsmodelle legen Zeugnis ab von dem künstlerischen Schaffen des Bildhauer-

(Fortsetzung siehe 3. Handelsseite)

Jetzt zur täglichen Haarpflege eine kurze Massage mit Dr. Dralle's Birkenwasser
Ein wundervolles Gefühl der Frische durchdringt den ganzen Körper
PREISE: 1/50 1.94 3.38 1/2 Ltr. nur 5.45 1/1 Ltr. nur 9.70

Handels- und Wirtschaftsblatt der Bremer Zeitung

Freitag, den 15. Juni 1934

Vereinigte Werkstätten

für Kunst im Handwerk AG.

Flüssige Bilanz

Im abgelaufenen Geschäftsjahr blieben, wie die Gesellschaft berichtet, die seit 1930 dauernd absinkenden Umsatzziffern zum ersten Male nicht hinter denen des Vorjahres zurück. Den energischen Maßnahmen der nationalsozialistischen Regierung zur Bekämpfung des verhängnisvollen Pessimismus, der alle Wirtschaftskreise ergriffen hatte, ist es zu danken, daß endlich auch der Verschleuderung von Waren unter Selbstkostenpreis Einhalt geboten wurde. Die aufsteigende Linie der Wirtschaft wird nach der Ueberzeugung des Vorstandes anhalten und die langsam einsetzende Hebung der Kaufkraft auch den Absatz handwerklicher Qualitätsarbeit fördern.

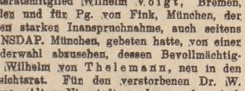
Die Gesellschaft weist für 1933 einen Saldo-Rohertrag von 0,483 Mill. RM. aus, dazu 28 733 RM. Zins- und 39 761 RM. außerordentliche Erträge. Löhne und Gehälter erforderten 0,284 Mill., soziale Abgaben 19 682 RM., Besitzsteuern 23 035 RM. und alle übrigen Aufwendungen mit Ausnahme der bereits von der Roheinnahme abgesetzten Roh-, Hilfs- und Betriebsstoffe 0,233 Mill.

Nach 15 219 RM. Abschreibungen auf Anlagen und 4992 RM. anderen Abschreibungen verbleibt ein Verlust von 28 707 RM., der sich durch den Gewinnvortrag aus 1932 auf 16 962 RM. ermäßigt.

Die Bilanz weist bei einem Grundkapital von 1,215 Mill. 0,485 Mill. Reserven und 0,055 Mill. Rückstellungen aus. — Im Oktober 1933 wurden weitere nom. 135 000 RM. eigene Aktien erworben, deren Ankauf zwecks Einziehung die a. o. GV. vom 16. 12. 1933 genehmigte. Zusammen mit den im April 1933 gekauften nom. 150 000 RM. eigenen Aktien gelangten insgesamt 285 000 RM. eingezogene Aktien in der vorliegenden Bilanz zur Verrechnung. Der aus der Aktieneinziehung sich ergebende Buchgewinn wurde dem Reservefonds zugeführt.

Die Gesamtverbindlichkeiten erscheinen mit 0,11 Mill., darunter 0,09 Mill. für Warenlieferungen und Leistungen.

Das Umlaufvermögen stellt sich dagegen auf 1,495 Mill., darunter mit 0,903 Mill. bewertete Waren und 0,384 Mill. Waren-Forderungen.



Generalvertretung Paul F. W. Meister
Neuzeitliche Büromaschinen :: Ruf 20921 — Bahnhofstr. 24 „Braune Hansa-Messe", Zelt 5

Nominell 90 380 RM. eigene Aktien sind mit 30 799 RM. in die Bilanz eingesetzt. Das Anlagevermögen erscheint unter Berücksichtigung des Abschreibungen mit 0,354 (0,362) Mill.

Im laufenden Geschäftsjahr sollen 115 000 RM. angekaufte eigene Aktien eingezogen werden.

Die Generalversammlung, in der drei Aktionäre 0,57 Mill. RM. Grundkapital vertraten, genehmigte einstimmig den vorliegenden Abschluß und wählte das turnusmäßig ausscheidende Aufsichtsratsmitglied Wilhelm Voigt, Bremen, wieder und für Pg. von Fink, München, der wegen starker Inanspruchnahme, auch seitens der NSDAP. München, gebeten hatte, von einer Wiederwahl abzusehen, dessen Bevollmächtigten, Wilhelm von Thelemann, neu in den Aufsichtsrat. Für den verstorbenen Dr. W. Grave, Altona-Nienstedten, dessen der Aufsichtsratsvorsitzende, Dr. A. Strube, vor Eintritt in die Tagesordnung in ehrenden Worten der Anerkennung gedachte, wurde keine Neuwahl vorgenommen. Die Generalversammlung genehmigte weiter die Einziehung von nom. 115 000 RM. eigener Aktien in vereinfachter Form.

Kühltransit AG., Hamburg—Leipzig. Die GV. genehmigte am 14. 6. den Abschluß für 1933. Der Verlust von 97 200 RM. wird durch Entnahme aus dem Reservefonds gedeckt. Neu in den AR. wurde der Vorsitzende des Vorstandes der Hapag, Max Oboussier, gewählt. Im neuen Geschäftsjahr sei eine gewisse Belebung, hauptsächlich infolge der Organisation des Absatzes landwirtschaftlicher Produkte durch die Reichsregierung, eingetreten. Man hofft, daß 1934 ein noch besseres Ergebnis zeitigen wird.

Wirtschaft des Auslandes

Streutorf von Estland nach Amerika

Nach einer uns zugegangenen Meldung aus Reval ist die staatliche Torfindustrie mit einigen nordamerikanischen Firmen in Verbindung getreten, die sich für den estnischen Streutorf als Verpackungsmaterial interessieren. Die erste größere Probesendung wird Ende Juni abgeschickt, worauf Verträge auf größere Partien abgeschlossen werden sollen.

Errichtung einer Anchovis-Zentrale in den Niederlanden

Gemäß einer im „Staatsblad" Nr. 237 veröffentlichten Königlichen Verordnung und deren im „Nederlandschen Staatscourant" veröffentlichten Ausführungsbestimmungen ist eine niederländische Anchoviszentrale mit Sitz im Haag errichtet worden. Es handelt sich hierbei um eine Krisenorganisation auf Grund der Krisis-Landwirtschafts-Gesetzes, deren hauptsächlicher Zweck ist, die Ausfuhr von Anchovis zu regeln. — Für die Ausfuhr von Anchovis sind bestimmte Verpackungen vorgeschrieben. Die Ausfuhr ist nur den Exporteuren gegen Entrichtung bestimmter Abgaben gestattet, die der Anchovis-Zentrale angehören.

Aktive Zahlungsbilanz der Vereinigten Staaten seit 1895

Newyork, 14. Juni. Staatssekretär Peek kommt in seinem ersten Bericht über den Außenhandel und die Zahlungsbilanz der Vereinigten Staaten zu dem Ergebnis, daß die Verrechnung der Staaten in den letzten 38 Jahren im Warenhandel und Kapitalverkehr nach Einrechnung aller Gegenkosten Forderungen und Ueberschüsse in Höhe von nicht weniger als 22,6 Milliarden Dollar erzielten. Peek betont die Notwendigkeit, mit allen Ländern zu einem Ausgleich zu kommen.

Einstellung des Transfer auf die Auslandsverschuldung

Berlin, 14. Juni. Der heutige Beschluß des Reichsbankdirektoriums gemäß § 3 des Gesetzes **vom 9. 6. 1933 lautet folgendermaßen: Für alle innerhalb der Zeit vom 1. Juli 1934 bis 30. Juni 1935 eintretenden Fälligkeiten aus mittel- und langfristigen deutschen Auslandsverpflichtungen irgendwelcher Art, wie sie im Gesetz über die Zahlungsverbindlichkeiten gegenüber dem Ausland vom 9. Juni 1933 behandelt sind, tritt an Stelle der bisherigen Transfer-Regelung folgendes Verfahren:**

1. Für die Zeit vom 1. Juli bis 31. Dezember 1934 findet ein Bar-Transfer nicht statt.

2. Dagegen ist jeder Kursschein-Inhaber berechtigt, auf der Basis der vom deutschen Schuldner bei der Konversionskasse für deutsche Auslandsschulden eingezahlten Reichsmarkbeträge nach Maßgabe der zu erlassenden Durchführungsbestimmungen gegen Uebergabe seines Zinsscheines nach Fälligkeit von Fundierungs-Schuldverschreibungen der Konversionskasse für deutsche Auslandsschulden in Höhe des Nominalbetrages des Zinsscheines und in der Währung, auf die der Zinsschein lautet, zu erhalten.

Diese Fundierungs-Schuldverschreibungen werden am 1. Januar 1945 fällig und werden mit 3 Prozent jährlich vom Fälligkeitstag des Zinsscheines an gerechnet verzinst, sowie unter Aufwendung von 3 Prozent ihres jeweils umlaufenden Betrages jährlich durch Rückkauf oder Auslosung getilgt. Kapital, Zinsen und Tilgungsbeträge dieser Schuldverschreibungen sind mit der Garantie der Reichsregierung ausgestattet. Auf diese Garantie finden die Beschränkungen der Verordnung über die Devisenbewirtschaftung vom 23. Mai 1932 und die 4 Prozent des Gesetzes über Zahlungsverbindlichkeiten gegenüber dem Ausland vom 9. Juni 1933 keine Anwendung.

3. Um den Wünschen derjenigen Zinsschein-Inhaber zu entsprechen, die eine Barzahlung einer Fundierungs-Schuldverschreibung vorziehen, übernimmt die Reichsbank die Verpflichtung (vorbehaltlich nachstehenden Widerruf), auf der Basis der bei der Konversionskasse eingezahlten Reichsmarkbeträge die Zinsscheine oder die gegen die frühere Hingabe von Zinsscheinen erlangten Fundierungs-Schuldverschreibungen zu 40 Prozent ihres Nominalbetrages zu kaufen.

Der Zinsschein-Inhaber hat das Recht, die Zahlung des Hauptpreises gegen Uebergabe des Zinsscheines oder gegen Uebergabe der gegen den Zinsschein früher erlangten Fundierungs-Schuldverschreibung jederzeit, jedoch frühestens 6 Monate nach dem Fälligkeitstag des betr. Zinsscheines resp. der ursprünglichen Zinsforderung zu erhalten. Die Reichsbank behält sich das Recht vor, diese Barzahlungsangebote mit 30tägiger Voranzeige zurückzuziehen, sie wird die vorstehend genannten 40 Prozent erhöhen, wenn sie sich in der Lage sieht dies zu tun.

4. Das vorstehende Alternativeangebot kann von den Zinsschein-Inhabern für die Zinsen des ersten Halbjahres oder für die des 2. Halbjahres oder für beide durch Uebergabe der entsprechenden Zinsscheine angenommen werden.

5. Vorstehende Regelung bezieht sich nicht nur auf Zinsscheine, sondern auf alle Zins-, Dividenden- und sonstigen regelmäßig wiederkehrenden Leistungen ähnlicher Natur, die gemäß dem Gesetz über die Zahlungsverbindlichkeiten gegenüber dem Ausland vom 9. Juni 1933 bei der Konversionskasse für deutsche Auslands-Schulden einzuzahlen sind, unabhängig davon, ob sie auf Grund von Zinsscheinen geleistet werden oder nicht.

6. Ein Transferierung von Tilgungsbeträgen und Kapitalfälligkeiten findet nicht statt. Die Behandlung der Tilgungs- und Kapitalrückzahlungen bleibt späterer Bestimmung vorbehalten.

7. Die Reichsbank wird alle zur Durchführung der obigen Regelung im einzelnen notwendigen Maßnahmen alsbald bekanntgeben. Der laufende Zahlungsverkehr gegenüber dem Ausland wird durch die vorstehende Regelung, die sich nur auf die in die Konversionskasse eingezahlten Verpflichtungen bezieht, nicht berührt.

Soweit dieser Beschluß eine Verpflichtung der Reichsregierung vorsieht, hat sie ihre Zustimmung erteilt.

*

Zu vorstehendem Beschluß entnehmen wir dem Communiqué der Reichsbank folgende richtunggebenden Aeußerungen:

Wenn das Ausland von einer inflationistischen Arbeitsbeschaffungspolitik in Deutschland spricht, so verweisen wir darauf, daß der gesamte Zahlungsmittelumlauf Deutschlands im Mai 1934 genau so hoch wie in den letzten Monaten des Jahres 1933 und niedriger war als im Deflationsjahr 1932. Das ist der schlagendste Beweis, daß jede inflationistische Politik in Deutschlands abgelehnt wird. Wir lehnen aber genau so die Politik einer Entwertung unserer Währung ab, die uns als sogenannte Devalvation empfohlen wird. Wir werden die deutsche Reichsmark stabil halten und wir haben die Macht dazu.

Konversionskasse für deutsche Auslandsschulden

Aenderung der Satzung

Aus dem Reichswirtschaftsministerium wird mitgeteilt: Der Reichswirtschaftsminister hat unter dem 9. Juni 1934 folgende Bekanntmachung erlassen:

§§ 3 bis 5 der Satzung der Konversionskasse für deutsche Auslandsschulden (Bekanntmachungen vom 3. Juli, 11. August, 18. September und 9. November 1933. Deutscher Reichsanzeiger Nr. 152, 187, 219 und 264) erhalten folgende Fassung:

§ 3

1. Die Kasse hat die bei ihr gemäß dem Gesetz über Zahlungsverbindlichkeiten gegenüber dem Auslande am 9. Juni 1933 zugunsten ausländischer oder saarländischer Gläubiger eingezahlten Reichsmarkbeträge sorgfältig zu verwalten.

2. Insoweit Reichsmarkbeträge bei der Kasse in Erfüllung von Verpflichtungen aus einer deutschen Auslandsanleihe eingezahlt werden, sind die eingezahlten Beträge von der Kasse für die Inhaber dieser Anleihe auf ein lediglich die Bezeichnung dieser Anleihe tragendes Konto zu verbuchen.

§ 4

1. Die Kasse darf über die bei ihr eingezahlten Beträge auf Reichsmark lautende, unverzinsliche Schuldscheine ausstellen. Die Bestimmungen über die Einlösung der Schuldscheine trifft das Reichsbankdirektorium.

2. Die gemäß Abs. 1 ausgestellten Schuldscheine lauten auf den Inhaber und werden in Beträgen von 5, 10, 20, 40, 50, 100 Reichsmark und einem Vielfachen von 100 Reichsmark ausgefertigt. Sie tragen die Faksimile-Unterschrift des Vorstandes der Kasse.

§ 5

1. Soweit die bei der Kasse eingezahlten Reichsmarkbeträge in Erfüllung von Verpflichtungen geleistet werden, die in der Zeit vom 1. Juli 1934 bis 30. Juni 1935 fällig werden und nicht die Leistung regelmäßiger Tilgungsbeträge zum Gegenstand haben, darf die Kasse in Höhe des Nennbetrages und in der Währung der ursprünglichen Forderung auf den Inhaber lautende, am 1. Januar 1945 fällige, mit 3 vom Hundert jährlich vom Fälligkeitstage der Forderung an verzinsliche Schuldverschreibungen ausstellen. Die Schuldverschreibungen werden jährlich unter Aufwendung von 3 vom Hundert ihres jeweils umlaufenden Betrages durch Rückkauf oder Auslosung getilgt.

2. Die näheren Bestimmungen über das Tilgungsverfahren, die Fälligkeit der Zinszahlungen sowie die sonstige Ausstattung, insbesondere die Stückelung der Schuldverschreibungen, hat der Vorstand der Kasse im Einvernehmen mit dem Reichsbankdirektorium zu treffen und bekanntzugeben.

3. Mit der Aushändigung der Schuldverschreibung an den Gläubiger oder Zinsscheinen Inhaber erlischt die aus der Gutschrift entstandene Reichsmarkforderung gegen die Kasse.

Niedersächsischer Handwerks- und Gewerbekammertag

in der Grenzstadt Flensburg

Der Niedersächsische Handwerks- und Gewerbekammertag, die bisherige Arbeitsgemeinschaft der 14 Handwerks- und Gewerbekammern für die Treuhänderbezirke Nordmark und Niedersachsen, tagte vor kurzem in der Grenzstadt Flensburg, um in einer letzten Sitzung seine Tätigkeit zu beenden, deren Aufgabengebiet nach Anweisung des Reichshandwerksführers auf die beiden Landeshandwerksführer übergeht.

An den Veranstaltungen nahmen als Vertreter der Gewerbekammer Bremen Präses Ehlers, Vize-Präses der Handwerks-Abteilung, Fr. Reichel jr., und der geschäftsführende Syndikus, Dr. Lange, teil.

Die Abschlußtagung sollte insbesondere der Beratung über die

Gewerbeförderung im Grenzgebiet

dienen. Verschiedene Referate vermittelten einen lebendigen Einblick in die grenzpolitische Lage der Nordmark. Der Syndikus der Handwerkskammer Flensburg, Dr. Hansen, sprach einleitend über „Die Nordschleswigfrage in der großen Politik" und führte damit in die geschichtliche Problemstellung der Gegenwart ein. Der Oberbürgermeister der Stadt Flensburg, Dr. Sievers, gab in seinen Ausführungen über „Nationalsozialistische Grenzpolitik im Norden" eine Gegenüberstellung der nationalsozialistischen und der liberalistischen Grenzpolitik. Anschließend sprach der Leiter der Betriebswirtschaftsstelle der Handwerkskammer zu Flensburg, Ingenieur Schuldt, über „Gewerbeförderung im Grenzgebiet". Dann schilderte der Gewerbekonsulent der Beratungsstelle für das Handwerk in Nordschleswig, Ed. Eckwertz, Apenrade, in einem kurzen Bericht die Entwicklung des nordschleswigschen Handwerks von der Abtretung bis zur Gegenwart.

Einen unvergeßlichen Eindruck brachte den Verhandlungsteilnehmern eine

Einladung der jenseits der Grenze wohnenden Handwerker in das abgetretene Gebiet Nordschleswigs.

Die Fahrt auf der Flensburger Förde zeigte die Schönheiten Flensburg und seiner Umgebung. Weiter gab die einen Begriff von der unsinnigen Grenzziehung des Versailler Diktates, durch das das nördliche Ufer an Dänemark abgetreten wurde und zwei Bezirke, die wirtschaftlich miteinander eng in Verbindung standen, auseinandergerissen wurden. Auf der Fahrt kam wohl vielen Teilnehmern zum ersten Male zum Bewußtsein, welch schönes Stück Land dem Deutschen Reiche hoch oben im Norden verlorengegangen ist.

In Sonderburg wurden die Teilnehmer von dem Landesführer der NSAN. (Nationalsozialistische Arbeitsgemeinschaft Nordschleswig) und dem Kreisleiter der NSAN. sowie einer Vertretung der deutschen Handwerkskollegen empfangen. Bei dieser Gelegenheit erläuterte der Landesführer die Aufgaben der Bewegung. Seine Worte fanden starken Widerhall bei den Teilnehmern. Die nordschleswigschen Handwerker begrüßten besonders dankbar den Besuch ihrer deutschen Kollegen, wurde doch durch den Besuch dem einzelnen wieder Vertrauen und Mut für seine Arbeit gegeben.

Durch den Besuch wurden den Teilnehmern ein Bild von den Nöten und Schmerzen Nordschleswigs vermittelt. Es ist nur zu wünschen, daß bei den allgemeinen Grenzfragen des deutschen Landes in Zukunft nicht nur der Osten und der Westen, sondern auch die Nordmark immer ihre gebührende Berücksichtigung finden möge.

Staatliche Kreditanstalt Oldenburg (Staatsbank). Eine Bekanntmachung über die am 1. Juli fälligen Zinsscheine befindet sich im Anzeigenteil der heutigen Ausgabe.

Viehverwertungsgenossenschaft Hude e. G. m. b. H., Hude. Gegenstand der neu eingetragenen Genossenschaft ist die Vermittlung des Absatzes von Vieh im Namen und für Rechnung der Mitglieder.

Außenhandelsschule in Bremen

für das gesamte Weser-Ems-Gebiet

Bremen, 14. Juni. Der Beiratsausschuß der Außenhandelsstelle für das Weser-Ems-Gebiet zur Pflege des kaufmännischen Nachwuchses tagte heute. Den Vorsitz führte an Stelle des noch erkrankten Herrn Generalkonsul Dr. Ludwig Roselius Herr Karl Schmidt, Prokurist der Commerz- und Privat-Bank AG., Bremen.

Es waren vertreten: die Behörden für die Wirtschaft und für das Schulwesen, Vertreter der Industrie- und Handelskammern aus dem gesamten Weser-Ems-Gebiet, der Gewerbe- und Kleinhandelskammer zu Bremen, der Vertreter des Kreisschulungsleiters der Partei, der Leiter der Schule der Deutschen Arbeitsfront, der Führer des Hauses der Hanse, und verschiedene Wirtschaftsführer.

Der Vorsitzende wies auf die Notwendigkeit und Bedeutung der Ausbildung des kaufmännischen Nachwuchses für den Wiederaufbau des Außenhandels hin, und richtete einen Appell an die Vertreter der Wirtschaft, auch ihrerseits der Heranziehung von kaufmännischen Mitarbeitern die größte Aufmerksamkeit zu schenken.

Beabsichtigt sei die Ausbildung befähigter junger Kaufleute aus der Wirtschaft des gesamten Weser-Ems-Gebietes, um einen Elite-Nachwuchs zu schaffen, dem unter allen Umständen der Weg ins Ausland freigemacht werden soll, um draußen, mit den besten Charaktereigenschaften und Kenntnissen versehen, dem Namen Deutschlands Ehre zu machen.

Die ins Leben zu rufende Außenhandelsschule soll, gleichlaufend mit der praktischen Weiterbildung im Beruf, den jungen Kaufleuten weiteres Rüstzeug für ihre Lebensaufgabe liefern. Im einzelnen entwickelte dann Herr W. Luthardt den Plan und Aufgabenkreis der neu zu schaffenden Außenhandelsschule. Erfreulich war, daß er bereits berichten konnte, daß in den Vorverhandlungen sich alle führenden Kreise der Bremer Wirtschaft bereitwilligst zur Verfügung stellten, um im Rahmen dieser Schule ihre Erfahrungen und Kenntnisse dem kaufmännischen Nachwuchs zu vermitteln. Es wird in aller Kürze den interessierten Firmen ein Unterrichtsplan zugehen. Der Unterricht wird in einem Dreivierteljahres-Lehrgang, beginnend am 1. Oktober, zweimal wöchentlich, in Form einer Abendschule durchgeführt.

Im Anschluß daran entwickelte sich eine lebhafte Aussprache, die ergab, daß den beabsichtigten Plänen von allen Kreisen das größte Interesse entgegengebracht wird.

Warenmärkte

Getreide und Futtermittel

Bremen, 14. Juni. Weizen, Manitoba I, Atlantik, 12.90 verzollt, do. hard Pacific 12.90 verzollt, Gerste, Donau 9.90 verzollt, do. Russen 9.35 verzollt, do. La Plata 9.30 verzollt, Hafer, Pommern/Mecklenburger Weißhafer, 39/54 kg, 12.25, do. Pommern 39/50 kg, 10.85, Mais, La Plata ab Bremen und Brake 9.15, verzollt, verkehrsfrei. Tendenz: fest.

Hamburg, 14. Juni. Die Tendenz ist stetig, ganz besonders für Sommergerste, cif Hamburg ab Zufuhren von Sommergerste und Hafer sind klein. Es werden in Mühlenkreisen auch wesentlich höhere Preise als hier bezahlt. Weizen leicht befestigt; Roggen ist ans Osterpreußen am billigsten angeboten.

Weizen, 76/77 kg, Juni-Abladung, Magdeburg, cif Hamburg RM. 206, do. Sachsen/Staate cif Hamburg 204, do. Mecklenburg/Ostholstein/Lauenburg cif Hamburg 202, Roggen, 72/73 kg, Juni-Abladung, Pommern/Mecklenburg/Holstein cif Hamburg 125—126, Futterroggen, R.-G.-Ware, frei Fahrz. Hamburg, 170, Hafer, inländ., 50/52 kg, weiß., cif Hamburg, 202—207, Sommergerste, 70/71 kg, für Industrie-Brauzwecke, 192—196, do. Braunzwecke 199—207, Gerstenfuttermehl, deutsche Fabrikate, frei Waggon oder Fahrzeug 202, Gerste, Donau/Russen, 60/61 kg, frei Fahrzeug, Juni 182, do. Juli 185, Mais, La Plata, frei Fahrzeug, verzollt, Juni 185, do. 186, Mais, Donau/Galfox, frei Fahrzeug, verzollt, Juni 185, do. Juli 185.

Ausfuhrscheine

Weizen-Ausfuhrscheine Juni RM. 166½, do. Juli 161, Roggen-Ausfuhrscheine Juni 121, do. Juli 121½, Hafer-Ausfuhrscheine Juni 95, do. Juli 96½, Anrechnungsscheine Juni 35 RM. Tendenz: für Hafer und Sommergerste fest, sonst stetig.

Berlin, 14. Juni. Im Berliner Getreideverkehr war die Grundstimmung heute auf der ganzen Linie fest. Das Angebot blieb durchweg gering, während sich insbesondere für Hafer und Gersten stärkere Nachfrage geltend machte. Brotgetreide, namentlich Roggen, war lautend und zu höheren als den Festpreisen abzusetzen, jedoch fand auch Weizen in schweren Qualitäten schlank Unterkunft. Für Hafer lauteten die Gebote teilweise bis zu 5 RM höher, ohne daß diese benennenswerte Abschlüsse zustande gekommen wären. Auch am Gerstenmarkte waren höhere Preise durchzuhalten. Futtermittel wiesen gleichfalls feste Haltung auf, ferner wurden Exportscheine höher bewertet. Mehle blieben ziemlich unverändert.

Butter und Eier

Kopenhagen, 14. Juni (Butter). Die Notierung war unverändert 134 Kronen.

Berlin, 14. Juni. (Eier). Inlandseier: G (vollfrisch): Sonderklasse (65 g und darüber): 9½, A 8½, B 7½, C 7½, D 6½; G II (frisch): S. 8½, A 8, B 7½, C 6½, D 5. — **Auslandseier: Holländer: S. 9½, A 8½, B 7½; Dänen, Schweden: S. 9, A 8½, B 7½; Belgier: S. 9, A 8½, B 7½. Tendenz: ruhig.**

Eier-Kleinverkauf

Die Hauptabteilung IV der Kreisbauernschaft Bremen des Reichsnährstandes weist darauf hin, daß auch nach dem 1. Juni nach der zweiten Eier-Verordnung das Handelsklassengesetz für Eier nicht aufgehoben ist, sondern die Bestimmungen dieses Gesetzes nach wie vor Gültigkeit haben.

Es dürfen also in Kleinverkaufsläden und -ständen nur mit dem Deutsch-Stempel und der Gewichtsklasse S, A, B, C, D abgestempelte Eier verkauft werden und zwar jede Gewichtsklasse getrennt für sich.

Zuwiderhandlungen gegen dieses Gesetz können bis zu 1000 RM. bestraft werden bei gleichzeitiger Beschlagnahme der Eier. Das Gesetz ist getroffen worden zur Verhinderung der Uebervorteilung der Konsumenten. Es wird daher in jedem Falle scharf darauf geachtet, daß diese Bestimmung durchgeführt wird.

Käse

Kempten, 13. Juni. Allgäuer Weichkäse mit 20 Pct. Fettgehalt, grüne Ware: Richtpreis des Milchwirtschaftsverbandes Allgäu 19 (19); bessere Nachfrage. Allgäuer Emmentaler mit 45 Pct. Fettgehalt (Konsumware): Richtpreis des Milchwirtschaftsverbandes Allgäu: I. Sorte 70—72 (70—72), II. Sorte 65—67 (65 bis 67); Marktlage weiter freundlich, (Großhandelseinkaufspreise ausschließlich Verpackung ab Lokal des Erzeugers für 1 Zentner).

Viehmärkte

Oldenburg, 14. Juni (Schweinemarkt). Auftrieb insgesamt 830 Tiere, nämlich 870 Ferkel u. 20 Läuferschweine. Es kosteten Ferkel bis 6 Wochen alt 8 bis 10 RM. 6—8 Wochen 11—13 RM, 8—10 Wochen 13 bis 17 RM. Läuferschweine 3—4 Monate alt 18 bis 23 RM, 4—6 Monate 23—28 RM. Marktverlauf: schleppend. Ueberstand. Nächster Schweinemarkt Donnerstag, 21. Juni.

Leer, 13. Juni. A. Großviehmarkt: Zucht- und Nutzvieh-Antrieb 365 Stück. Auswärtige Käufer ziemlich vertreten. Handel: Hochtragende und frischmelke Kühe I langsam, II langsam, III schleicht, hoch- und niedertragende Rinder I —, II langsam, III schleicht, jährige Bullen I —, II langsam, III langsam. Käufer bis zwei Wochen langsam. Gesamttendenz: Schleppend. Preise: Hochtragende und frischmelke Kühe I 330—380, II 240—330, III 170—240. Hoch- und niedertragende Rinder I —, II 230—280, III 150—220. Jährige Bullen I —, II 180—220, III 90—150. Kälber bis zu zwei Wochen 8—20. Ausgeschnte Tiere über Notiz!

B. Kleinviehmarkt: Antrieb 183 Stück. Handel: Gut. Preise: Ferkel bis 6 Wochen 10—12, von 6 bis 8 Wochen 12—15, Läufer 17—28, Schafe 20—27.

Stade, 13. Juni. Auftrieb: 190 Ferkel und Läuferschweine. Es kosteten: 4 bis 6 Wochen alte Ferkel 8—11 RM., 6 bis 8 Wochen alte Ferkel 11—14, 8 bis 12 Wochen alte Ferkel 14—19, Läuferschweine je nach Güte und Gewicht 19—30 RM. Marktverlauf: mittelmäßig. Es wird wenig gehandelt.

Hamburg, 14. Juni. (Schlachtviehmarkt). Auftrieb: Rinder 1684, darunter Ochsen 404, Färsen 316, Bullen 283, Kühe 260, Fresser 91, Schafe 1577, darunter Stallmast 80, Weidemast 1497. — Verlauf: Rinder: ruhig, Schafe: ruhig. — Bahnversand: vorausichtlich Rinder 250.

Preise: Ochsen a) 32 bis 34, b) 29—31, c) 26—28, d) 15—24, Färsen 32—35, b) 29—31, c) 25—28, d) 16—22, Bullen a) 26—28, b) 23 bis 25, c) 20—22, d) 15—19, Kühe a) 25—28, b) 22—25, c) 18—20, d) 7—17, Weidemast a) 37—40, b) 35—37, c) 30 bis 33, d) 30—33, e) 24—28, f) 8—19.

Hülsenfrüchte

Hamburg, 14. Juni 1934

Bei immer geringer werdenden Angebot setzten sich in den meisten Artikeln neue Preisbesserungen durch. Oldenburg sind überhaupt nicht offeriert, auch Ungarnbohnen knapp und fest. Die Nachfrage bleibt weiter recht lebhaft, infolge der Zurückhaltung der Abgeber kommen jedoch nur verhältnismäßig geringe Umsätze zustande.

Schnittbohnen	34	gelbe Erbsen, gr.	25
Langbohnen	30	gelb. Split-Erbsen	29
Mittelbohnen	23½	kleine Russen	
Ostseasbis	26	Linsen	13
Chile-Bohnen	22½	mitti. Rus. Linsen	15—16½
gr. Erbsen m. Schale	22—23½	gr. Rus. Linsen	18½—23½
gelbe Viktorierbs.	25—27	Chile Linsen lose	19
grüne Erbs. gesch.	30½	Chile Linsen extra	
gr. Split-Erbsen	23	große	21

Bohnen für 100 kg, Erbsen und Linsen für 50 kg in RM. waggonfrei Hamburg, verzollt

Kaffee

Brasil-Kaffee: Hamburg, 14. Juni 1934

Von Brasilien liegen am 13.15. Dollarcents ermäßigte Offerten vor, das Kost-Fracht-Geschäft bleibt weiter ruhig. Am hiesigen Lokomarkt erhielt sich die befriedigende Nachfrage.

Santos extra special	44—46	Santos superior	36—38
Santos extra prime	40—44	Santos good	35—36
Santos prime	38—40	Rio und Minas	31—35

Preise in RM. für 50 kg unverzollt, Platzware ab Lager

Kaffeeterminbörse

Superior Santos, in Pfennigen für ½ kg netto, bei mindestens 250 Sack (= gleich 14,700 kg netto) 10 Uhr (Alter Kontrakt). März 34 B 32½ G, Mai 34½ B 33 G, Juli 35½ B 31 G, September 35 B 31½ G, Dezember 35½ B 32 G.

10 Uhr (Neuer Kontrakt). März 34 B 37 G, Mai 38 B 37 G, Juli 36½ B 35½ G, September 37 B 36½ G, Dezember 37½ B 36½ G.

12.30 Uhr (alter Kontrakt): März 34 B 32½ G, Mai 34½ B 33 G, Juli 35½ B 31 G, September 35 B 31½ G, Dezember 35½ B 32 G.

12.30 Uhr (Neuer Kontrakt): März 38 B 37 G, Mai 39 B 38 G, Juli 36½ B 35½ G, September 37 B 36½ G, Dezember 37½ B 36½ G.

Gewaschener Zentralamerikanischer Kaffee:

Der Markt für gewaschenen Kaffee liegt weiter freundlich bei zufriedenstellendem Umsätzen. Preisveränderungen sind nicht zu verzeichnen.

1 Salvador	50—56	3 Costa Rica	58—135
2 Guatemala	50—78	4 Maragogype	80—90
5. Ostafrika	46—70	6. Ostindien	60—85, 7. Caracas 52—88, 8. Columbia 59—72, 9. Mexiko 49—75.

Preise in RM. für 50 kg unversollt, Platzware ab Lager

Bremen, 14. Juni. Die lebhafte Nachfrage für Kaffees in kontingentfreier Reichsmark hält an, jedoch werden Käufer schon wählerischer. Das Inland scheint seinen Bedarf reichlich gedeckt zu haben. Die Läger müssen sich dort erst einmal wieder etwas lichten, bevor die Nachfrage lebhafter einsetzen kann.

Kostfracht-Offerten lauteten wiederum sämtlich unverändert.

Rohkakao:

Bei guter Nachfrage herrscht weiter feste Tendenz. Preise gegen den Vortag unverändert.

Kakaohalbfabrikate:

Bei guter Nachfrage herrscht weiter feste Tendenz. Preise gegen den Vortag unverändert.

Kolonialwaren

Gewürze: Hamburg, 14. Juni 1934

Marktlage anhaltend fest bei guter Nachfrage. Nelken zogen auf 96 RM an, die übrigen Preise unverändert.

Weißer Muntok	128	Cassia vera I	65
Weiss. Bat Muntok	130	Cassia vera II	46
Schwarz Lampong	68	Japan Ingwer	41
Schwarz. Singapore	66	Cochin Ingwer	66—86
Teilcherry	72	Macisbl. Banda	290
Piment	54	Macisnüsse	92—118
Lameli 0000—0	86—120	Nelken Sansib.	96
I—IV	80—88	Lorbeerlaub	22
Cardamom Malabar	272	Holländ. Kümmel	47
Cassia lignea	28	Gelbe Senfsaat	40
Cassia flores	62	Vanille Bourb.	16—33

In RM. für 100 kg unverzollt, Vanille für 1 kg loko ab Hamburg Kai oder Lager

Reis:

Burma melde feste Tendenz bei anziehenden Preisen, die übrigen Ursprungländer liegen stetig. Am Platz herrscht zubhaltes Bedarfsgeschäft zu unveränderten Preise. Verkaufsreis wird vom inländischen Konsum weiter bevorzugt. Preise unverändert.

Mai 34½ B 33 G, Juli 33½ B 31 G, September 33 B 31½ G, Dezember 33½ B 32 G.

Amtliche Bekanntmachungen

Versteigerung.

Heute Freitag, den 15. Juni, 15 Uhr, werden im Verkaufslokale des Pfandgesamts, Buntentorssteinweg 94, diverse Nachlaßsachen öffentlich meistbietend versteigert.

Der Zuschlag erfolgt bei annehmbarem Gebot. **Pfandgesamt.**

Zugelaufen: 1 Eichhörnchen.

Zugeflogen: 1 Kanarienvogel. Meldung innerhalb 3 Tagen im Fundamt, Polizeihaus, Zimmer 121.

Dem Tierheim des Bremer Tierschutzvereins übergeben: 1 Dackelhund und 1 Dackelhündin ohne Abzeichen. Meldung innerhalb 24 Stunden im Tierheim, verlängerte Hemmstraße, gegen Ausweis, sonst wird über die Tiere verfügt.

Polizeidirektion.

Gerichtliche Bekanntmachungen

Terminsbestimmungen in Zwangsversteigerungen.

Die folgenden, im dreimilchen Gebiete belegenen Grundstücke, deren gemeinte Eigentümer zur Zeit der Eintragung des Versteigerungsvermerks eingetragen waren, sollen **Dienstag, den 31. Juli 1934, vormittags 11 Uhr,** durch das unterzeichnete Gericht an Gerichtsstelle, Zimmer Nr. 171, versteigert werden:

I. Im Wege der Zwangsvollstreckung:

1) Bremen, Ulftadt VI, Blatt 156, **Fuldstraße Nr. 8, der Witwe des Rentners Johann Friedrich Justus Petersen, Irene Amalie Georgine, geborenen Fischer, in Bad Salzuflen,** groß 297,1 qm, Gebäudenum (Wohnhaus und Dagegebäude), Hofraum, Vorgarten und Gang, — Steuerlicher Einheitswert 14 100,— RM., Versteigerungsvermerk eingetragen am 28. September 1933, — Bremen, den 8. Juni 1934.

2) Bremen, Ulftadt II, Blatt 350, **Lankenstraße Nr. 21, 22, des Kaufmanns Johann Friedrich Holler in Hamburg,** groß 413,6 qm, Gebäudenum (Wohn- und Geschäftshaus), Hofraum, 3 halben Gängen und Lichthof, — Steuerlicher Einheitswert 92 800,— RM., Versteigerungsvermerk eingetragen am 18. April 1934, — Bremen, den 11. Juni 1934.

3) Bremen, Neustadt IV, Blatt 146, **Neustadtswall Nr. 5a, des Silberarbeiters Karl Heinrich Lippard in Bremen,** groß 44,2 qm, Gebäudenum (Wohnhaus) und Hofraum, — Steuerlicher (Einheitswert 3500,— RM., Versteigerungsvermerk eingetragen am 12. Mai 1934, — Bremen, den 11. Juni 1934.

II. Zum Zwecke der Aufhebung der Gemeinschaft:

4) Bremen, Vorstadt R 111, Blatt 24, **Am Groden Nr. 2, des Tafelers Bernhard Johann Strack in Bremen,** groß 453 qm, Gebäudenum (Wohnhaus mit Stallanbau), Vorhof, Hofraum und Garten, — Steuerlicher Einheitswert 5500,— Reichsmark, Versteigerungsvermerk eingetragen am 28. April 1934, — Bremen, den 8. Juni 1934.

Es ergeht die Aufforderung, Rechte, soweit sie zur Zeit der Eintragung des Versteigerungsvermerks aus dem Grundbuche nicht ersichtlich waren, möglichst bald an die Gerichtsstelle des Amtsgerichts in Gerichtsstelle, Zimmer Nr. 14, spätestens aber im Versteigerungstermine, vor der Aufforderung zur Abgabe von Geboten anzumelden und, wenn der Gläubiger hat, Antragsteller widersprecht, glaubhaft zu machen, widrigenfalls sie bei der Feststellung des geringsten Gebots nicht berücksichtigt und bei der Verteilung des Versteigerungserlöses dem Anspruche des Gläubigers und den übrigen Rechten nachgesetzt werden.

Diejenigen, welche ein der Versteigerung entgegenstehendes Recht haben, werden aufgefordert, vor der Erteilung des Zuschlags die Aufhebung oder einstweilige Einstellung des Verfahrens herbeizuführen, widrigenfalls für das Recht der Versteigerungserlös in die Stelle des versteigerten Gegenstandes tritt. **Amtsgericht Bremen.**

Versteigerungen

Oeffentliche Versteigerung

Dienstag, den 3. Juli 1934, vormittags 10 Uhr, wird das Zentral-Pfandhaus-Institut, Auktionatorswalle 205, durch d. beeid. Versteigerer Christoph Brauer die bis zum 3. Juni d. J.

verfallenen Pfänder

bis Nr. 4812 einschl. als Gold- u. Silbersachen, Uhren, Musikinstr., Fotoapp., Kleidung, Wäsche usw. öffentlich meistbietend versteigern.

Inhaber obengenannter Pfandscheine, welche **vor dem 3. Juni 1934 fällig** waren, werden ersucht, dieselben bis **um 30. Juni** einschließlich oder zu erneuern. Auszahlung etwaiger Ueberschüsse innerhalb 14 Tagen im Geschäftslokal, nach Verlauf dieser Zeit **im Polizeihaus, Zimmer 108.**

Finke & Co.

nur das Beste
und trotzdem billig!

	½ Fl.
1931er Malkämmerer	0.75
1932er Ritteler Letterchen	0.85
1930er Niersteiner	0.90
1932er Liebfrauenmilch	1.—
1930er Zeller schw. Kath.	1.20
1931er Niersteiner Domtal	1.20
1931er Bernkasteler	1.20
1926er Guntersblumer Steinberg	1.30
1931er Pomm. Goldberg und weitere 80 Sorten	1.40
Bowlenwein	0.60
Frischer Maitrank aus Moselwein u. fr. Kräut.	0.90
Spirituosen-Preise einschl. Glas	
Alter Klarer	Ltr.-Fl. 2.15
Hamb. Tafel-Kümmel ½ Fl.	1.75
Alter Verdiener	Ltr.-Fl. 2.30
Alter Verdener	½ Fl. 1.75
Alter Nordhäuser	Ltr.-Fl. 2.30
	½ Fl. 1.75
ff. Taf.-Aquav. 38 %,	½ Fl. 2.10
Alter Doppelkorn 38 %,	Ltr.-Fl. 2.80
	½ Fl. 2.20
Alter Jagdkorn 40 %,	Ltr.-Fl. 3.00
Dornkaat 45 %,	Ltr.-Fl. 4.50

Drei Bunnens
Wein- u. Spirituosen-Versandhaus
Bremen

Trinken Sie Kaffee?
Dann trinken Sie Bruns!!

BRUNS WAPPEN-KAFFEE

in jeder Preislage eine Sonderklasse ... eben ein Kaffee, wie er sein soll und sehr sehr preiswert!

Verkauf: Obernstraße 47 und in 300 Niederlagen

Sonstiges

Siedlungsgenossenschaft „Erdsegen", e. G. m. b. H. i. L., Bremen.

Einladung zur Jahreshauptversammlung am Freitag, dem 29. Juni 1934, abends 8.30 Uhr, im Kaffee Gödeken, Bremen-Horn.

Tagesordnung:

1. Bericht der Liquidatoren über das Geschäftsjahr 1933 und Vorlage der Vermögensaufstellung nebst Gewinn- und Verlustrechnung.
2. Bericht des Aufsichtsrates.
3. Jahresbeitrag 1934.
4. Wahlen in den Aufsichtsrat.

Bremen-Horn, den 14. Juni 1934.

Die Liquidatoren:
H. Dörrenberg. - H. Strodthoff.
M. Barlach.

Die am 1. Juli 1934 fälligen Zinsscheine der 6 % (früher 8 %) **Goldmark-Inhaber-Anleihe von 1925** und 5½ % (früher 4½ %) **Liquidations-Goldmark-Schuldverschreibungen der Staatlichen Kreditanstalt Oldenburg (Staatsbank)** werden von diesem Tage ab bei den bekannten Zahlstellen wie folgt (1 GM. = 1 RM.) eingelöst.

* **

	RM.	RM.
zu Lit. A (GM. 50,—) mit	1,50	1,37
zu Lit. B (GM. 100,—) mit	3,—	2,75
zu Lit. C (GM. 500,—) mit	15,—	13,75
zu Lit. D (GM. 1000,—) mit	30,—	27,50
zu Lit. E (GM. 2000,—) mit	—,—	55,—

* **

6 % (früher 8 %) GM.-Anl.-Ant. v. 25 — 5% % (früher 4% %) Pfandbr.-Schuld.

Oldenburg, den 12. Juni 1934.

Staatliche Kreditanstalt Oldenburg (Staatsbank).

Das schöne Oberhemd 5.75 nach Maß ..... Mk.

Norddeutsche Wäschefabrik Obernstraße 35!
(Eingang Kaffee Trunkhardt)

Gewinnauszug
3. Klasse 43. Preußisch-Süddeutsche (260. Preuß.) Staats-Lotterie
Ohne Gewähr — Nachdruck verboten

Auf jede gezogene Nummer sind zwei gleich hohe Gewinne gefallen, und zwar je einer auf die Lose gleicher Nummer in den beiden Abteilungen I und II

1. Ziehungstag — **13. Juni 1934**

In der heutigen Vormittagsziehung wurden Gewinne über 240 M. gezogen

2 Gewinne zu 5000 M. 329721
2 Gewinne zu 2000 M. 162936
18 Gewinne zu 1000 M. 73919 84636 402684 142236 290161 377045 282736 330960 382940
16 Gewinne zu 800 M. 72357 96098 106372 184006 199707 292090 298933 301441
50 Gewinne zu 500 M. 12960 33636 46975 48314 49533 55043 68171 94154 96972 125741 159831 160601 209239 229911 256902 270439 291540 316246 327904 333736 346414 348897 361930 373866 387414
166 Gewinne zu 400 M. 9704 12067 13289 18765 19225 19247 19509 21261 24196 28965 30923 31743 33938 39045 42352 43648 55508 59772 66453 74439 73382 73883 79576 80776 100777 102651 106203 107205 120333 121436 121611 147827 148119 152631 154026 154088 166720 166855 169614 193910 199399 207939 209022 210067 214807 224144 225134 226023 229220 227492 230610 237373 238776 243494 246250 252066 252850 261855 267798 271398 272909 274317 279879 292811 298143 301250 309374 320638 333129 336318 341074 345812 345682 346501 359997 361884 363500 375048 393965 394449 395240 396436 396593

In der heutigen Nachmittagsziehung wurden Gewinne über 240 M. gezogen

2 Gewinne zu 10000 M. 78032
6 Gewinne zu 3000 M. 39946 167806 307107
2 Gewinne zu 2000 M. 378464
24 Gewinne zu 800 M. 12399 25469 36873 41089 170781 235164 279777 289919 309789 350870 367691 392453
56 Gewinne zu 500 M. 14522 26050 40290 57292 98426 114493 161241 167529 172472 172519 184137 195563 205593 221519 232987 246478 260960 271233 273595 277360 281939 290367 291164 342162 363468 366315 368941 391857
190 Gewinne zu 400 M. 270 2247 8705 22039 26139 31193 34744 36714 46696 50417 50619 54250 64921 69927 69736 76039 76704 87424 98616 100237 107706 108662 115111 115131 119279 120692 132689 144897 145620 149168 151538 151706 154590 159025 161208 162984 166362 167180 169016 172025 175931 176348 189270 189412 191665 194062 198134 199722 199686 207329 211067 213152 213304 213697 215557 221476 222634 223638 228766 228823 231353 234651 235639 236121 254055 259026 259401 261277 262227 269862 269743 288221 289651 296147 303643 312315 313474 313926 319308 345230 357196 359321 361194 361754 365664 376182 377208 383344 383827 388883 389696 389814 390337 397398 399976

29 Tagesprämien.

Auf jede gezogene Nummer sind zwei Prämien zu je 1000 RM gefallen, und zwar je eine auf die Lose gleicher Nummer in den beiden Abteilungen I und II:

30893 31766 121250 133666 136217 185717 263982 310151 378936 392272

45 Jahre MOST

Zum Wochenend
MOST-PROVIANT!

Zusammenstellung passender Sommerartikel u. Erfrischungen zu 1 Mark, 1.50 und 2 Mark

Wir empfehlen ferner:
Sechsfrucht-Vollmilch
36 Pfg.
die feine Vollmilch-Schokolade mit Früchten in
MOST-Qualität
Sögestraße 72
Im Hause Häger, Telefon D. 24605
Bischofsnadel 8

Auktionen

Oeffentliche Versteigerung!

Sonnabend, vorm. 11 Uhr, versteigere ich im Speditionsfach. d.

Fa. F.W. Neukirch A.G. Findorffstr. 14-16

1 dreht. lagernde **Augsburger Buchdrucker-Schnell-Presse** m. Eisenb.-Beweg. nebst Elektromotor und Anlasser, öffentlich meistbietend gegen bar.

Ferner in freiwilligem Auftrag Gödeken:
2 **gebr. Herren-Fahrräder.**

J. Heinr. Wilkens, beeid. Versteigerer
Uhlenstr. 51

Zwangsversteigerung.

Freitag, 15. Juni 1934, vormittags 10 Uhr, Pfandlokal, Königstraße 11:

2 altmod. Wanduhren, 1 dto. Tafelklavier, 2 **Oelpumpfüllen, ein Dauerwellenapparat,** ein Panier-Schweißapparat mit Zubehör, ein Büfett, 1 **Feuereinrichtung,** Schaufensterverschl., ein Dauerbrenner, 2 eis. Oefen, Sayrelftisch, Stühle, Spiegel, Schränke, Waschtische, 1 Waschtoilette, 1 Motorradwagen usw. gegen bar.

Hünecke,
Gerichtsvollzieher

Gewinnauszug
3. Klasse 43. Preußisch-Süddeutsche (260. Preuß.) Staats-Lotterie
Ohne Gewähr — Nachdruck verboten

Auf jede gezogene Nummer sind zwei gleich hohe Gewinne gefallen, und zwar je einer auf die Lose gleicher Nummer in den beiden Abteilungen I und II

1. Ziehungstag — **13. Juni 1934**

In der heutigen Vormittagsziehung wurden Gewinne über 240 M. gezogen

2 Gewinne zu 5000 M. 329721
2 Gewinne zu 2000 M. 162936
18 Gewinne zu 1000 M. 73919 84636 402684 142236 290161 377045 282736 330960 382940
16 Gewinne zu 800 M. 72357 96098 106372 184006 199707 292090 298933 301441
50 Gewinne zu 500 M. 12960 33636 46975 48314 49533 55043 68171 94154 96972 125741 159831 160601 209239 229911 256902 270439 291540 316246 327904 333736 346414 348897 361930 373866 387414
166 Gewinne zu 400 M. 9704 12067 13289 18765 19225 19247 19509 21261 24196 28965 30923 31743 33938 39045 42352 43648 55508 59772 66453 74439 73382 73883 79576 80776 100777 102651 106203 107205 120333 121436 121611 147827 148119 152631 154026 154088 166720 166855 169614 193910 199399 207939 209022 210067 214807 224144 225134 226023 229220 227492 230610 237373 238776 243494 246250 252066 252850 261855 267798 271398 272909 274317 279879 292811 298143 301250 309374 320638 333129 336318 341074 345812 345682 346501 359997 361884 363500 375048 393965 394449 395240 396436 396593

In der heutigen Nachmittagsziehung wurden Gewinne über 240 M. gezogen

2 Gewinne zu 10000 M. 78032
6 Gewinne zu 3000 M. 39946 167806 307107
2 Gewinne zu 2000 M. 378464
24 Gewinne zu 800 M. 12399 25469 36873 41089 170781 235164 279777 289919 309789 350870 367691 392453
56 Gewinne zu 500 M. 14522 26050 40290 57292 98426 114493 161241 167529 172472 172519 184137 195563 205593 221519 232987 246478 260960 271233 273595 277360 281939 290367 291164 342162 363468 366315 368941 391857
190 Gewinne zu 400 M. 270 2247 8705 22039 26139 31193 34744 36714 46696 50417 50619 54250 64921 69927 69736 76039 76704 87424 98616 100237 107706 108662 115111 115131 119279 120692 132689 144897 145620 149168 151538 151706 154590 159025 161208 162984 166362 167180 169016 172025 175931 176348 189270 189412 191665 194062 198134 199722 199686 207329 211067 213152 213304 213697 215557 221476 222634 223638 228766 228823 231353 234651 235639 236121 254055 259026 259401 261277 262227 269862 269743 288221 289651 296147 303643 312315 313474 313926 319308 345230 357196 359321 361194 361754 365664 376182 377208 383344 383827 388883 389696 389814 390337 397398 399976

29 Tagesprämien.

Auf jede gezogene Nummer sind zwei Prämien zu je 1000 RM gefallen, und zwar je eine auf die Lose gleicher Nummer in den beiden Abteilungen I und II:

30893 31766 121250 133666 136217 185717 263982 310151 378936 392272

FAMILIEN-ANZEIGEN

finden größte Beachtung in der

BREMER ZEITUNG

Die glückliche Geburt eines **gesunden Stammhalters** zeigen in dankbarer Freude an

Ewald Ravenschlag und Frau Bela geb. Sauk

Bremen, den 12. Juni 1934
z. Zt. Willehadhaus

Ihre Vermählung geben bekannt

Dr. Walter Benning u. Frau Margarete Glück, geb. Meyer

Oberneuland, 15. Juni 1934

Tief beklagen wir das Ableben des Seniors der Verwaltung der Bremer Straßenbahn, Herrn

J. L. Schrage

Seit 1898 hat der im hohen Alter von 91 Jahren infolge eines Unfalls Entschlafene zunächst dem Vorstand, alsdann dem Aufsichtsrat unserer Gesellschaft angehört; an allen ihren Angelegenheiten hat er bis zuletzt regen Anteil genommen und uns mit seiner reichen Erfahrung und seinem klugen Rat unterstützt.

Den heimgegangenen treuen Freund werden wir stets schmerzlich vermissen und ihm ein dankbares Andenken bewahren.

Aufsichtsrat und Vorstand der Bremer Straßenbahn

Bremen, den 14. Juni 1934.

Hurra der Bazi ist da!
Carl-Joachim

Karl Lempertz jr. und Frau
Mieze, geb. Schulte
Köln-Rodenkirchen, Frankstraße 27

z. St. Westsanatorium Köln-Lindenthal Stadtwaldviertel — Schwimmende Braune Miese am Rhein z. St. Duisburg

Wir erfreuten uns der glücklichen Geburt einer gesunden Tochter

Karl Höhne und Frau
Elsa, geb. Stehmeyer

Bremen, 13. Juni 34 — z. Zt. Privatklinik
Buntentorssteinweg 611 — Rembertistraße 97

Am Mittwoch, dem 13. Juni, 6 Uhr abends, entschlief sanft im 92. Lebensjahre Herr

Johann Ludwig Schrage

an den Folgen eines Unfalles.

In tiefer Trauer:

J. G. W. Schröder und Frau,
Adele, geb. Schrage
im Namen aller Angehörigen.

Bremen, den 14. Juni 1934
Am Wall 105.

Die Trauerfeier findet am Sonnabend, 8.30 Uhr, im Krematorium statt.

Heute morgen entschlief sanft und ruhig infolge Altersschwäche unser lieber Vater, Schwiegervater und Großvater

Julius Lutter

im 86. Lebensjahre.

In tiefer Trauer:

Walter Harring und Frau,
Hedwig, geb. Lutter
Max Reiß und Frau,
Frieda, geb. Lutter
Margarete Bosse, geb. Lutter
und Enkelkinder.

Bremen, Oberstr. 26, den 14. Juni 1934
Breslau.

Von Besuchen bitten wir abzusehen.

Die Aufbahrung erfolgte im Beerdigungs-Institut „Niedersachsen", Gr. Johannisstraße 170. Zugedachte Blumenspenden bitten wir dort niederzulegen.

Die Trauerfeier findet am Sonnabend, mittags 1.30 Uhr, im Krematorium statt.

Danksagung

Für die vielen Beweise herzlichster Teilnahme beim Hinscheiden unseres lieben Entschlafenen sagen wir allen, insbesondere Herrn Pastor Rosenboom, unseren herzlichsten Dank.

Elisabeth Faust
Familie Faber.

Bremer Sanitätskolonne vom Roten Kreuz Abteilung ehem. 75er.

Am 13. Juni 1934 verstarb unser Kamerad

Waldemar Hennigs

Ehre seinem Andenken!

Die Trauerfeier findet am Sonnabend, 9.30 Uhr, im Krematorium statt.

Fußleidende



Wo alle Einlagen versagen, helfen Kleines Fußbendagen. Kostenlose Vorführung am 18. und 19. d. M. im Reformhaus Wenk, Haferkamp 72, Ecke Germanistraße.

Während Ihrer Reise erneuere ich Ihre
Matratzen
aufs beste und außerordentlich preiswert
Heinr. Bremer
Domshof 14-15

Billig!
Ia Steinbutte 2-5 ℳ Ia Seezungen 95, 80 u. prima Kabliau, Seelachs, Knurrhahn **65 ₰**
Heilbutt **55**, Schellfisch von **35 ₰** an Rotzungen, Limandes Ia Matjes
Rupprecht
a. d. Häfen 104 Tel. D. 261 30

Glas, Porzellan, Keramik Haus- und Küchengeräte

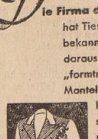
Der Richtige!
nicht nur vorschriftsmäßig ist der
Ascheneimer „Steghart"
sondern auch **richtig,** denn er allein hält es, vermöge seiner soliden zweckmäßig. Konstruktion aus 3x in der Woche entleert zu werden. Wer ihn kennt, **kauft ihn,** zumal er preiswert ist!

Ascheneimer Bremer Modell v. RM **2.75** an

Stegmann & Hartmann
Faulenstr. 37-39 / Rol. 937



Die Firma da unten, Kinder, hat Tierhaare erst richtig bekannt gemacht: sie läßt daraus ihre knitterfeste „formtreu"-Anzug- und Mantel-Einlage weben.



Ihretwegen gehen so viele Menschenmänner zu C&A. Sie wollen gut gekleidet sein und einen „formtreu"-Anzughoben.

Die Marke „formtreu" gibt es nur bei C&A!

GEHEN SIE ZU C&A BREMEN

BREMEN / Am Brill 8-12

Stets preiswert, stets reell, stets gut, kauft immer wer's bei „Brema" tut!!

Beachten Sie nachstehendes Angebot:

Erdbeer-Konfitüre, lose	℔ 60 ₰
Erdbeer-Konfitüre	2-℔-Eimer 110 ₰
Vierfrucht-Marmelade, lose	℔ 50 ₰
Vierfrucht-Marmelade	2-℔-Eimer 98 ₰
Kronsbeeren, lose	℔ 50 ₰
Apfelmus, tafelfertig	2-℔-D. 45 ₰
Neue hiesige Kartoffeln, lange	℔ 12 ₰
Feste reife holl. Tomaten	℔ 35 ₰
Sülze i. Dosen	500 g 35 ₰
Sülze i. Dosen	250 g 20 ₰
Würstchen i. Dosen	5 Paar 76 ₰
Altenländer Mettwurst	℔ 108 ₰
Kokosflocken, bunt	¼ ℔ 12 ₰
Kokosflocken m. Sch.	¼ ℔ 18 ₰
Volksmischung	¼ ℔ 20 ₰
Pfefferminz-Mosellen	¼ ℔ 20 ₰
Fruchtschnitte	¼ ℔ 20 ₰
Pralinen-Mischung	¼ ℔ 24 ₰

Dazu 3% Rabatt in Marken

Brema
Kolonialwarenverkauf
Gegr. 1870 — A.-G.

Litta, nicht so grün!



Töllner bringt das Richtige für jeden Geschmack. Unser Vorschlag für Sonntag: Sahnepudding — Mittwoch: Töllners Zitrats-Erfrischungsgrieß.

Eine Anzeige in



dieser Größe kostet bei uns nur 18 mm 1,44 ℳ

Mein innigstgeliebter Mann, unser lieber, gütiger Vater und Großvater, der Kaufmann

Johannes Louis Wolters

wurde uns im 71. Lebensjahre durch den Tod genommen.

In tiefer Trauer:

Wilhelmine Wolters, geb. Borchers
Hans Wolters
Elisabeth Martens, geb. Wolters
Gertrud Johann, geb. Wolters
nebst Enkelkindern u. Angehörigen.

Bremen, den 14. Juni 1934, Bülowplatz 15.

Von Beileidsbesuchen bitten wir herzlich abzusehen.

Die Aufbahrung ist im Beerdigungs-Institut „Niederlachsen", Gr. Johannisstraße 170. Zugedachte Blumenspenden erbeten.

Die Trauerfeier findet am Montag, dem 18. Juni, vormittags 9.30 Uhr, im Krematorium statt.

Heute früh entschlief sanft und ruhig nach kurzer, schwerer Krankheit unsere liebe Schwester, Schwägerin, Cousine, Tante und Großtante

Meta Warnecke

im 72. Lebensjahre.

In tiefer Trauer:

Frieda Warnecke
Paula Köster, geb. Warnecke, und Familie
Hermann Deese und Familie
Meta Oetjen Wwe., geb. Warnecke und Familie.

Bremen, Isfahenstift, den 14. Juni 1934.

Die Aufbahrung erfolgte im Beerdigungs-Institut „Niedersachsen", Gr. Johannisstraße 170. Zugedachte Blumenspenden bitten wir dort niederzulegen.

Die Trauerfeier findet am Montag, vormittags 10.30 Uhr, im Krematorium statt.

Sonstiges

Neue mod. Mäntel Anzüge auch wenig getragene **Monats-Garderobe** — Gesellschafts-Anzüge leihweise **H. Kerl & Sohn** Knooppstr. 20 Ecke Faulenstr.

DKW Motorräder v. 333 M. an
Gebr. **Lindenbauer**
Kaiserstr. 5

Dacharbeiten prompt u. billig. **M. Geithner,** Haferkamp 28. W. 829 19

Entmottung von Möbeln usw. **C. G. Bödeker,** Gr. Spezialgesch. **Humboldstr. 20,** Tel. H. 439 96

Stolzenbach Kohlen

Schreibmaschinen Verbeilfältigungsapparate, neu u. gebraucht, Kauf und Miete **Carl H. Grothe** Ansgaritorstr. 17

Aalkörbe Fischreusen, Netzgarne. **C. Heinr. Becker,** Balgebrücktr. 16

Preisliste Fr. Bockelmann Westerstr. 118 Anfang 8½ Uhr.

Postersarbeit bill. Linienstr. 14

Wasserspann. f. Akten, neu, 25 Pfg.

Geh' auch mal aus, Freude tut not, was du verzehrst, gibt andern Brot!

Inserieren bringt Gewinn!

Billige Seefische!

Von täglich frischen Zufuhren empfehlen wir:

Zum Kochen:

Seelachs im Anschnitt ..... Pfd. **22 ₰**
Cabliau im Anschnitt ..... Pfd. **25 ₰**

Zum Braten:

Seelachs-Filet ..... Pfd. **35 ₰**
Rotzungen ..... Pfd. **40 ₰**

Alle anderen Sorten billigst

Täglich frisch aus dem Rauch:

Seelachs ..... ½ Pfd. **20 ₰**
Goldbarsch ..... ½ Pfd. **30 ₰**

ger. **Makrelen,** ger. **Schellfisch, Forellenför, Seeaal, Bücklinge,** ger. **Heringe,** ger. **Matjes** billigst

Neue Matjes Stück **10** und **15 ₰**

NORDSEE
Hutfilterstr. 16, D. 236 44-45
4. Allee, Ecke Westerstraße
Steffensweg 120
v. d. Steinter 97,
Ecke Berlikerstraße

Sonntags hinaus in die Sonne!

WOCHENENDBEILAGE DER BREMER ZEITUNG / BREMEN, DEN 15. JUNI 1934

Die Welt hinter Pusdorf

Wenn der Bürger Spieß mit seiner Gattin des Sonntags beim Aufstehen sieht, daß die Welt in Sonne getaucht ist, dann sagt er wohl: „Wir könnten auch einen Ausflug machen, aber wo soll man hin? Ischa alles voll draußen und Eisenbahnfahren ist teuer." So bleiben Herr und Frau Spieß denn zu Hause, höchstens machen sie am Nachmittag einen Spaziergang, bei dem sie seufzend feststellen, daß es „immer dasselbe" ist, wenn man hier in Bremen Natur genießt.

Herr und Frau Spieß haben nicht recht, es ist nicht immer dasselbe, Spießens haben nur keinen Entdeckersinn, sonst würden sie überall, auch in der Nähe der Stadt, für billiges Geld schöne Ausflüge und Spaziergänge machen können. Herr und Frau Spieß kennen sicher nicht die Welt hinter Pusdorf oder wie man geblieben sagt —, hinter Woltmershausen, die ich am letzten Sonntag wieder einmal entdeckte.

Fest stand bei mir, daß ich entweder von Schwachhausen oder von Woltmershausen aus, weitergehen wollte. Mein Entschluß sollte davon abhängig sein, welche Straßenbahn zuerst am Markt ankam. Es war die Linie 7. Also auf nach Pusdorf! Nun war noch zu entscheiden, ob ich nach Strom gehen oder den Weg in Richtung Hasenbüren nehmen wollte. Ich wählte die letzte Möglichkeit und fuhr bis zur Endstation, während ich sonst einige Haltestellen früher hätte aussteigen müssen.

Der Weg ging dann zunächst unter schönen alten Bäumen dahin, dann wurde er zwar schattenlos, dafür aber tat sich die Landschaft mehr auf. Links lagen Wiesen und Wiesen soweit man sehen konnte und rechts sah man bald die behäbigen Bauernhäuser Lankenaus dahegen, zum Teil waren die Dächer noch strohgedeckt.

So ging es beinahe eine halbe Stunde im schönsten Sonnenglanz weiter. Die Luft duftete nach Heu und Hollunder, der verschwenderisch in großen Büschen am Weg und in den Gärten blühte.

Dann geht die Straße im Bogen weiter, seitlich aber führt ein Weg auf den Deich, den nahmen wir, wir gingen schon zu lange auf der Straße dahin. Oben auf der Böschung hat man eine schöne Aussicht auf die Weser, die an diesem Sonntag ruhig und friedlich, trotz des Windes dalag. Ein paar Paddler, ein paar Segelboote, dann ein Dampfer, das war das ganze sonntägliche Leben auf dem Wasser. Links aber sah man wiederum nur Wiesen bis zum Horizont. Vor uns lag zunächst Seehausen, dahinter Hasenbüren.

In Seehausen wurde Rast gemacht. Das Ehrenmal mit seinen großen Steinen liegt, nach der Weserverbreiterung, dicht am Wasser. Schon häufig sah ich das Mal vom Schiff aus, heute konnte ich es von der Landseite aus bewundern.

In Seehausen hieß die Frage: „Wohin nun weiter?" In Lankenau hatte man mir gesagt, ich sollte über die Wiesen nach Strom und dann von dort über den Stromer-Deich zurück zur Straßenbahn gehen. Hier hörte ich nun, daß der Weg bis Strom reichlich zwei und eine halbe Stunde in Anspruch nehmen würde. Das war für eine Wanderung, die ich erst am späten Vormittag begonnen hatte, zu weit. Für einen so weiten Weg hätten wir nicht so lange über den Deich gehen dürfen. Nun blieben noch andere Möglichkeiten. Wir konnten uns von Seehausen aus übersetzen lassen und dann den Weg zur Straßenbahn in Oslebshausen nehmen. Aber dafür hätten wir uns auch noch über den Hafen fahren lassen müssen. Die andere Möglichkeit war, sich von Hasenbüren aus nach Mittelsbüren mit dem Kahn bringen zu lassen. Von Mittelsbüren aus wäre die Gelegenheit gegeben, wie übrigens auch von Hasenbüren aus, mit dem Dampfer nach Bremen zurückzufahren. Aber wer weiß, wie voll die Schiffe waren. Dafür aber, von Mittelsbüren aus den Weg über die Felder bis nach Grambke zu nehmen, war die Zeit schon zu weit vorgeschritten.

So ging es also den gleichen Weg zurück. Nur gingen wir jetzt über die schöne Straße bis dahin, wo wir sie auf dem Hinweg verlassen hatten. Da es langweilig ist, den gleichen Weg zurück zu gehen, so gingen wir den letzten Teil über den Deich. Die lustige, bunte Sommerhäuschen-Stadt Lankenau, mit dem Strandbad, erfreute uns zuerst. Dann zogen wir gemütlich über den Deich weiter. Den Hafen hatten wir jetzt vor uns und weiter hinten grüßten die Domtürme, das Wahrzeichen der Stadt Bremen, am Horizont. Jetzt waren aber die Wiesen unseren Blicken entzogen, es standen nette Häuser, städtische wie ländliche, am Deich, der wie eine Straße sich nach Rablinghausen hinzieht. Viel zu schnell erreichten wir die Endstation der Straßenbahn. „Wären wir doch nur über Strom gegangen," meinten wir, aber dafür bleibt ein andermal noch Zeit.

Herrn und Frau Spieß aber sei diese schöne Tour, die man, wenn man es richtig einteilt, an einem halben Tag machen kann, warm empfohlen. — ch.

Das Märchen vom Strande

Es war einmal ein Mann, der zog zum Weserstrand, um zu arbeiten. Er verließ die staubigen Straßen der Stadt und quartierte sich an einem schönen Ort der Unterweser ein. Mit Sack und Pack zog er los, vor allem aber mit einem großen Koffer voll von Büchern, die wollte er alle lesen. Er dachte es sich so schön zu arbeiten, während die Wellen im Einklang mit der Harmonie seiner Seele, den Strand bespülten. Im Unterbewußtsein glaubte er vielleicht auch, daß er so zweierlei, nämlich das Streben nach Gesundheit, ausgedrückt durch einen braunen Körper mit der geistigen Vervollkommnung erreichen könnte.

So kam der Mann zum Strand, der ja überall an der Unterweser gleich schön ist. Er ging morgens mit dem Liegestuhl und einigen Büchern bewaffnet los. Zuerst mußte er natürlich das Leben beobachten. Die Bücher ruhten im Sand. Das Leben auf der Weser ist so abwechslungsreich, daß Langeweile nicht aufkommen kann. Zunächst hat der Neuankömmling viel zu tun, viel zu lernen. Er muß das Kommen von Ebbe und Flut nach dem Stand der Bojen feststellen. Was aber ist das, gegen die Beschäftigung mit den Schiffen der verschiedenen Nationalitäten, die weseraufwärts und weserabwärts ziehen.

Zwar kommen die Riesen der Meere nicht bis hierher, aber groß genug sind die Schiffe schon, die mit der schwarz-weißen Lotsenflagge die Weser befahren. Daß deutsche Schiffe aller Reedereien kommen und gehen, das ist kein Wunder, auch englische Kohlenschiffe werden ohne weiteres als gewohnte Erscheinung hingenommen, aber, daß Italien sich selbst die gekauften Kohlen aus Deutschland holt, setzt zunächst jeden in Erstaunen. Ostasien-, Afrika- und Amerikafahrer bringen einen Hauch der weiten Welt in das Strandidyll. Kleinschiffe erkennt die größte Landratte, auch unser Mann, der am Strand arbeiten wollte, erkannte sie schon am ersten Tag. Seine Bücher blieben bis zum Abend ungelesen liegen.

Als er sich dann etwas mehr eingelebt hatte, bemerkte er die Käfine, die von Schleppern gezogen, ihren Weg nahmen. Er sah die Tjaks, die sich mit gerafften, schwarzen Segeln und emsigen Motorgestampfe, sich den Weg bahnten. Die Heringsdampfer nahm er mit dem freudigen Gedanken an leckere Matjes-Heringe wahr. Er sah auch wohl die kleinen Segelboote, aber die beschäftigten noch nicht so sehr sein Gemüt, einstweilen hatte er noch zu viel zu tun mit dem Neuen, das größer als seine Fahrzeuge, sein Sinnen gefangen nahm. Die Bücher aber blieben auch am zweiten Tag im Sande liegen.

Am dritten Tag dann widmete er sich den Jachten, den Paddlern, die sich auf dem Wasser tummelten. Er sah die Dampfer, die tagaus, tagein erholungssüchtige Menschen an den Strand brachten. Er sah die Schwimmer, die braunen Menschen, die luft- und sonnenverfesten den ganzen Tag nichts weiter taten als sich sonnten. Die Bücher lagen immer noch ungelesen am Strande.

Jeden Tag fand unser Mann mit den ungelesenen Büchern eine andere Entschuldigung für seine Arbeitsunlust. Dann aber kam der Sonnabend mit dem großen Verkehr auf dem Wasser. Die Häfen leerten sich, dazu kamen die Wochenendler, die mit ihren Booten am Nachmittag hinausfuhren in die Freiheit des kommenden Sonntags.

So gingen für den Mann mit den Büchern noch viele Tage hin, an denen die Bücher im Sande lagen. Er nahm sie nämlich pflichteifrig jeden Tag mit an den Strand, aber er brachte sie mit schlechtem Gewissen jeden Abend wieder mit nach Hause. Des Abends kam er nämlich auch nicht zum Arbeiten, denn dann mußte er auf die Blinkfeuer aufpassen, die überall an den Ufern glühen.

Am Schluß seiner Ferien fuhr der Mann mit den ungelesenen Büchern wieder in die Stadt zurück. Er machte sich garkeine Sorgen mehr, daß er so träge gewesen war. Friede und Freude durch Sonne und Wasser hatten ihn zum glücklichen Menschen gemacht, wenn er auch, wie die Emsigen sagen, nichtsnutzig am Strande gelegen hatte.

Lockende Lüneburger Heide

Von Konrad Haumann

Die an Stimmungen so reiche Heide ist eine der liebenswertesten deutschen Landschaften. Blut und Boden bestimmen ihren urdeutschen Charakter. Sie ist das Land der deutschen Erbhöfe. Der bedachtsame, aber harte und kraftvolle Heidjer wahrte treu niederdeutsche Bauernart. Sein strohbedecktes Niedersachsenhaus ruht im Schutze des knorrigen Eichenkampes; den vermoosten Giebel schmücken nach Urväter Art die altsächsischen Pferdeköpfe. Im Flett glüht das offene Herdfeuer. Uralt sind in den Kirchdörfern der Heide die verwetterten Kirchen aus Findlingsgestein; da stammt wohl manche noch aus der Zeit der Christianisierung — nur einmal gebaut, aber für die Ewigkeit! Altgermanisches Mythos wächst geheimnishaft aus diesen Urhöfen der Heide, aus ihren vorgeschichtlichen Hünengräbern, aus den geheimnisvollen Wacholderbüschen. Sicher haben schon in germanischer Zeit die Schäfer ihre genügsamen Heidschnucken, die noch im Winter ihr Futter unter dem Schnee hervorscharren, über dieses Heideland getrieben, in diesen vermoosten Schafställen Schutz gesucht.

Dieses „wunderschöne" Heideland zu durchwandern, ist ein Gang durch Ahnenland. Löns hat uns ihre Landschaften und Stimmungen und „hohen Zeiten" recht verstehen und lieben gelehrt. Am beglückendsten sind ihre sonndurchglühten Hochsommertage im lohenden Rot ihres Hochzeitskleides, wenn Heidebienen, Grillen und Käfer der bräutlichen Erika aufspielen zur Hochzeitsfeier im Dom von Heiderot und Himmelblau. Dann durchzieht die deutsche Wanderjugend von den verträumten Randstädten der Heide aus die birkengesäumten und radzerfurchten Heidewege, die märchenhaft durchsonnten Heidewälder, die manchenorts noch urwaldhaften Charakter haben, wandern mit den Paddelbooten auf den Heideflüßen Ilmenau, Wiese, Oertze, Böhme, Luhe und Aller, träumen von den Hügelwellen hinein ins brennende Heideland, lauschen versonnen den seltsamen Stimmen der Heidenacht. Haben im letzten Halbjahrhundert auch die Motorpflüge große Heidestrecke umgebrochen, die der Bauer urbar gemacht und der Forstmann aufgeforstet hat, sind inzwischen die verträumten Heidedörfer inmitten Wald, Wiese und Heide zu begehrten Erholungsstätten geworden, rattern auch auf den Chausseen von den Großstädten Hannover, Hamburg und Bremen her volkspackte Fremden-Autobusse auf den Heidehaussen, ragen auch um Celle ein halbes Tausend Erdölbohrtürme empor, wie in Harburg Erdgas gewonnen und anderswo Kieselgur und Kali geschürft wird — trotzdem beglückt den Wanderer im 11 000 Quadratkilometer großen Heidegebiet noch übergenug echte Heideromantik.

Von Ost nach West, von Süd nach Nord durchqueren die lohnendsten Heidewege die Heide. Im Osten ist die alte Salz- und Hansestadt Lüneburg, die als Kulturzentrum der Heide den Namen gab, Ausgangspunkt. Die reiche Sülfmeisterstadt ist zum neuzeitlichen, heilkräftigen Solbad geworden, aber ihr hanseatischer Backstein mit den stolzen Staffelgiebeln leuchtet unvermindert rot durch die Jahrhunderte. Auch das südlicher gelegene Uelzen ist als wichtiger Bahnknotenpunkt günstigstes Ostor der Süd- und Zentralheide und zur östlichen Göhrde, dem parkartigen, wildreichen und schönsten Laubwald der Heide. Köstlich ist zu wandern auf der alten Heerstraße südwärts gen Gifhorn, den Lönsort. Südtor der Heide ist Celle, Sitz des Erbhofgerichtes im neuen Deutschland, sonnige Gartenstadt geschmückt mit buntem Niedersachsenfachwerk, dem Kleinod eines Herzogschlosses, dem Kulturschatz des Bomannhauses. Dufte es in der Umgebung auch weniger nach Heideblüte, so ist doch der für Deutschland einzigartige Wald der Burhtürme um Wietze und Nienhagen, ein recht interessantes, industrielles Wanderziel. Die Aller verbindet Celle mit dem Gifhorner Heidegebiet und im Nordwesten mit den historischen Stätten Ahlden und Verden; bei Müden mündet die Oker des Harzes. Nordwärts führen die Wege ins Herz der Heide. Nach den sieben Steinhäusern bei Fallingbostel, nach dem uralten Hermannsburg, bekannt als Missionsitz und Schulort, nach dem Urwald bei Unterlüß, nach dem traumhaften Tal den am Zusammenfluß von Wietze und Oerze, wo auf dem Wietzer Berg der Lönstein errichtet wurde. Dieses „Herz der Heide" ist die alte Heidestadt Soltau, gelegen an der Kreuzung der wichtigsten Heidestraßen und heute Mittelpunkt von sieben Heidebahnen. Da lockt der schöne Böhmewald, Fallingbostel mit seinen Steinhäusern, das Kloster von Walsrode, Scheeßel, das Dorf der Heidetrachten, Bispingen, Amelinghausen und seine Raubkammer. Und Schneverdingen ist der „Schlüssel" zu dem großen Naturschutzgebiet um den Wilseder Berg (höchste Erhebung der Heide) und Wilsede mit seinen drei Heidehöfen (Kurhaus, Gasthof und Heidemuseum), zu dem feierlichen Totengrund und Steingrund. In der Nachbarschaft der Siechpalmen-Naturlaube blühte einst ein tausendjähriger Heideriesenstrauch, den der Heidjer einfach abtieb, der Neugierde der Heidewanderer müde. Durch alte Heidedörfer der Nordheide führen die Wege über die Schwarzen Berge nach Harburg, der Stadt der Erdgase, Leinölindustrie und Gummifabriken. Hier wird die Heide abgelöst von den fruchtbaren Marschen.

Nun die Heide wieder purpurn glüht, beginnt wieder die Wallfahrt durchs Lüneburger Heideland. Ihre Wandertage beschenken uns mit sonndurchglühter, süßduftender Stille unter Weißwolken-durchjegelten Blauhimmel, in deren rotem Lodern der Wanderer Zwiesprach hält mit altgermanischem Ahnenland, das deutsche Art kraftvoll wahrte und wo allerorten die Sage raunt.

HUCHTING

der idyllisch gelegene Ausflugsort ist Sonntags das Ziel vieler Bremer

Bequeme Bahn- und Autobusverbindung

„Dorfschenke" H. Weldanz. Sonntags Tanz

Haus Niedersachsen Jeden Sonntag und Donnerstag Tanz. Herm. Seevers

Grollander Krug Duckwitzstraße 271 / Joh. Addicks. Tel. 8044. Gr. schatt. Garten, gemütl. Familienaufenth. Kaffeeaufguß Port. 30 Pfg. Tanzdiele im Freien

Eichenhof früher Dorfklause. Inh.: Ad. Hoppe. Gemütliches Familienlokal. Sonntags Tanz

Feldschlößchen Mittels-Huchting, Inh.: H. Deen. Das beliebte Familienlokal. Jeden Sonntag Tanz. Sonntags abends Kraftpostverbindung nach Bremen

Doeding & Sohn Fruchtweinkelterei Mittelshuchting. Das gemütliche Familienlokal. Gr. schattiger Garten. Ausschank der beliebten Fruchtweine eig. Kelterei. Direkt an der schönen Varreler Bäke gelegen.

Bahnhofsrestaurant Inh. Richard Tandetzky. Das gemütliche Familienlokal. Gut gepflegt. Speisen und Getränke

Bremer Schweiz

Herrlich gelegen an der Lesum zwischen Burg und Vegesack, leicht zu erreichen. Das beliebte Ausflugsziel der Bremer

Wochenend und Ferienaufenthalt im schönen Ausflugsort **Vegesack**

Besuchen Sie diese Gaststätten

idyllisch und preiswert

800 m Strand - Herrliche Uferpromenade - Wassersport. Auskunft u. Werbeblätter: Verkehrsausschuß, Stadthaus

Strandlust Vegesack das bekannteste und größte Ausflugslokal in der Umgebung Bremens, mit Bahn und Dampfer zu erreichen

Grothusens Sommergarten Schönebeck-Vegesack. Schützenhaus „Neue Welde". Fernruf Vegesack 288. Größtes Ausflugslokal am Platze. Großer schattiger Garten, Saal, Veranda, Spielwiese. Vorzugspreis für Schulen.

Bruns Garten Leuchtenburg. Neue Autostraße. Sonntagskarten. Telefon Vegesack 364

Köster's Sommergarten Lüssanderhof. Das Herz der Bremer Schweiz. Saal, gem. Gesellschaftsräume. prima Küche, niedrige Preise.

Blötes Sommergarten St. Magnus. Bremer Schweiz. Das beliebte Ausflugslokal. schöner Garten, direkt am Bahnhof. Sonntags Kaffeekonzert ab 4 Uhr mit nachfolgenden Tanzkränzchen.

Sonntag nach

Borgfeld-Lilienthal-Falkenberg

Dort gibt es gute Gaststätten mit schattigen Gärten zwischen Wald, Wiesen und Wasser

Murkens Gasthof Lilienthal. Tel. 23. Altbekannte Gaststätte. Im schönen schattig. Garten. Pension für Sommergäste

Brauerei Rest. Falkenberg Inhaber Friedr. Lindau. Ruf Lilienthal 81. Das bekannte Ausflugslokal. Direkt an der Wörpe gelegen. Sonntags Konzert und Gesellschaftstanz

Kummers Hotel Neu! Am Sonntag Eröffnung unseres neu ausgestatteten, sehenswerten Klosterkellers. Erstkl. preiswerte Küche. In den oberen Räumen ab 4 Uhr Konzert und Gesellschaftstanz. Neu! Neu!

Rest. Heidberg-Falkenberg Inh. Heinrich Schomacker. Schöner gepflegter Garten. Großer Parkplatz. Ia gepfl. Getränke und Speisen

Bahnhofswirtschaft Lilienthal. Trink vor Abgang von „Jan Reiners" hier beim Kolschen noch ein gut gepflegtes Bier

Restaurant zur „Waldschänke" Gartenlokal. Direkt am Butendieker Gehölz gelegen

Bahnhof-Hotel Inh. Fran. Rümke Ww. Tel. 82. Mittagstisch von 12½ bis 2 Uhr. Garten. Doppel-Spellmann-Kegelbahnen

Gartenrestaurant am Heidberg Beliebter Wochenend-Ausflugsort. Inh. A. Pein. Heidberg-Falkenberg. Oeffentl. Fernsprechstelle

Peters Sommergarten Inh.: Albert Wiese. empfiehlt sich Vereinen, Schulen und Ausflüglern. Gr. schattig. Garten. Spellmann-Parkett-Kegelbahnen. Autoparkplatz. Parteilokal der NSDAP.

Berücksichtigt die Inserenten der „Bremer Zeitung"

BORGFELDER LANDHAUS Bes. Hans Kolloge — Telef. Lilienthal 46. Schattiger Garten direkt an der Wümme. Großer Gesellschaftssaal. Jeden Sonntag ab 4 Uhr Tanz. Doppelte Bundesbahnen, Veranden. Anerkannte Bremer Küche. Ab 15. Mai fährt der fliegende Borgfelder

Zum RATSSPIEKER Borgfeld Inhaber J. Bunger. Das beliebte Ausflugslokal direkt an der Wümme. Günstige Badegelegenheit. — Sonntags ab 4 Uhr. Konzert und Tanz

Zum Badehaus Restaurant und Sommergarten am Wörpestrand. Butendiek-Lilienthal. Inhaber: D. Rhodenburg. Das schönste in der Nähe Bremens am Wasser u. Lilienthaler Gehölz gelegene Ausflugslokal für Vereine und Familien. Schattig. Garten. Kaffee-Aufguß Port. 30 Pfg. Origin. Halber Hirse 35 Pfg.

Gasthof **Eichendorf-Brundorf**. Großer Garten, Saal für Vereine und Wanderer. 1 Stunde vom Bahnhof Osum. Prima Küche, niedrige Preise.

Am Weserstrand **FARGE**. Sommerlokal mit schönem Badestrand. Telef.: 240. Inh. H. Meyer.

Im schönen Artland finden Sie Ruhe und Erholung. Mod. Landhaus, eigene Landwirtschaft. Gute Verpflg., pro Tag 2,75 ℳ. Näher. verb. Preis-Pension Wredage, Norrup, Kr. Bersenbrück.

Kloster Heiligenrode Pleus Gasthof, Inh.: H. Meyer. Telefon. Garten, Veranda, B. Kegelbahn. Sonntags Tanz.

Besuchen Sie das **Strandbad Kammelwarden** sämtliche Dampfer legen an. Wunderbarer Strand. Joh. H. Koring.

Waldhaus Direkt am Bahnhof. Telefon Hambergen 35. **Lübberstedt**

Weserblick Badener Berg Schönster Ausflugsmittelpunkt d. Bremer Umgegend. Volle Pension von Mk. 4,— an. Wochenende. Tel.: Achim 30. E. Köster

Sommerfrische Hasbruch A. Brüns / Fernruf 347 / Grüppenbühren. Direkt am Urwald Hasbruch gelegen! Doppelte Parkett-Kegelbahn. Saal. Klubzimmer

VILSEN **Dunker's Gasthaus** Tel. 88 ✱ Anerkannt gute Küche. Wochenendpreis R-Mark 4.50. 4 Mahlzeiten v. Sonnabendabend bis Sonntagabend einschließlich

HOTEL DÖRGELOH VILSEN Inh. H. Struckmann. Bei. Pens. für Sommerfrischl. u. Wochenendl. Gr. schatt. Gart. Preisw. Aufenth. für Reis. Stets Forellen, Karpfen, Schleie. Doppelkegelbahn DDAC-Hotel Fernsprech. 5

Lintler Krug Kirchlinteln. Pension für Tage und Wochen. Ia Küche, Garage, Freibad und Bäder im Hause. Pro Tag 3.50 RM. O. Schamburg

Dötlingen für Ausfl. und Ferienaufenthalt. Großer schattiger Garten. Verkehrslokal der NSDAP. H. Wichmann

Kelle-Dreibergen Gasthaus zum Gesundbrunnen. Schönes Lokal für Vereine u. Wochenend. Gr. Saal, Garten, Doppel-Kegelbahn. Direkt am Wald gelegen. Inhaber G. Wachtendorf

Dünsen, Rogge's Gaststätte Waldfrieden. Beliebter Ausflugsort in schönster Umgebung Bremens. Forst Linde: Naturschutzgebiet, 10 000 Morgen Wald „Klein-Thüringen". Mod. Gaststätte, Kegelbahn, Parkplatz. Volle Pension, 4 Mahlzeiten v. 4.- Mk. an. Ruf: Harpstedt 333

Ganderkesee zur Eiche für Ausfl. u. Wochenend. Pension, Bad. Kegelbahn. Tel. 218

Pensions- u. Kaffeehaus **„Alte Eichen"** Barme a.d. Weser. Dir. a. Eichenwald m. Liegemöl. e. Wald u. d. Weser. Will. Aufenthalt f. Tagesgäste. Volle Pension 3.50 ℳ. (o. Rabatt.) b. anerk. bek. Küche. Frau Johanne Lenzing. Tel.: Dörverden 60

! Die inserierenden Gaststätten erwarten Sie in ihren behaglichen Räumen und sichern Ihnen beste Bedienung zu **!**

Besuchen Sie **WORPSWEDE** — ein Erlebnis für jeden Kunst- und Naturfreund

Deutsches Haus Inhaber: Henry Bock. Altrenommiertes Haus mit niedersächsischer Bauerndiele. Herrlich. Garten, Autogaragen. Telefon Nr. 205

Besuchen Sie **„Stadt Bremen"** Bes.: H. Schröder, Telefon 207. An der Hauptstraße gelegen

Gasthaus z. Hemmberg Bes.: Fr. Schwiebert, Telef. 284. Schöner schattiger Garten guter Mittagstisch, Fremdenz.

Hotel „Stadt Altona" Bes.: Oskar Krähmer, Telef. 239. Herrliche Lage, großer und schattiger Garten, Tanzdiele. Gute Küche, Fremdenzimmer

Zum Lindenhof Moorende. Schöner schattiger Garten. Aus eigener Schlachtung Schinken u. Wurst. Kaffee-Aufguß Portion 30 Pfg. Telefon Grasberg 239. Joh. Kropp

Kaffeehaus **Niedersachsen** bei dem Niedersachsenstein. Großer schattiger Garten, herrliche Aussicht

Hotel und Restaurant **Kaffee Worpswede**. Einzel- u. Doppelzimmer ruhige Lage, preiswerte Pension. gut gepflegte Weine und Biere, eigene Konditorei, billiger Wochenendaufenthalt. Fernsprecher: 275. Leitung: Cramer von Clausbruch.

Wildeshausen Erholungsheim „Waldesruh". Fernspr. Nr. 281. Ruhige Lage mitten im Walde. Mäßiger Pensions- und Wochenendpreis, bei bester und reichlicher Verpflegung, für Nervenkranke und Erholungsbedürftige bester Aufenthalt. Liegekuren und Bäder. Inhaber: C. Schmitz.

Wardböhmen bei Soltau Gasthaus zum Lüneburger Wochenend 4 Mk. Telefon/Post Inhaber Rogge

Bahnhofshotel Harpstedt Inh.: L. Fresemann. Fernspr. 310. Restaurant — Kaffee — Garten. Direkt am Bahnhof und Wald gelegen. Anerkannt gute Küche b. mäßig. Preisen. Mittagstisch v. 12 bis 14.30 Uhr

Wurtmanns Hotel Walsrode Wochenend - Pension. niedriger Pensionspreis. Großer Garten und Veranda; direkt am Walde gelegen. Gepflegte Gesellschaftsräume. Paddlers Treffpunkt, Platz für 2000 Pers.

Zum Klosterhof Heiligenrode FR. MÜLLER ✱ Telefon 12. Festställe - Gesellschaftsräume. Geschlossene Veranda - Schattiger Garten. Kegelbahn - Garage - 1000 Jahr. Eichenwald. Jeden Sonntag erstklassige Tanzkapelle

Fallingbostel Paradies der Heide. Mod. Schwimmbad m. Wasserrutschbahn. Prosp. Verk.-Verein Fall. u. all. Reisebüros

Besuchen Sie das Gasthaus **Zur deutschen Eiche in Syke** am Walde gelegen.

Besuchen Sie **SYKE** im schönen Hachetal im Kranze herrliche Wälder. Alle Besucher sind überrascht von den landschaftlichen Schönheiten. Beliebtes Ziel der Bremer für Stunden-, Halbtags- und Tagesausflüge. Kommen Sie zum Nachmittagskaffee und Waldspaziergang. Bekannte Gaststätten. Gute Privatpensionen für Wochen- und längerer Erholung. Näheres beim Verkehrsverein Syke u. d. Bremer Reisebüros

Burman R O	loko und Juni-A.		RM 9,85
Bassein 00/0	loko und Juni-A.		Rm
Moulmein 000	Juni-And.		RM 14,90
Arracan 00/000	Juni-And.		RM
Siam 000	glasiert . .	neue Ernte	RM 12,50
Paima 000	glasiert . .		RM 12,50
Bruchreis I	glasiert . .		RM 17,10
Bruchreis			RM —.—
Italiener 60	glasiert loko.		RM 10,40
Italiener	Juni-And.		RM 10,45
Extra Fancy Bluerose	glasiert		RM 19,50
Deutscher Volksreis	unglasiert.		RM 9,10

Die Preise verstehen sich in RM. für 50 kg loko ab Mühle verzollt, einschl. Ausgleichsteuer, einschl. RM. 1.— Monopolabgabe für 1000 kg. Für glasierten Reis kommt ein Aufschlag von 25 Pfg. für 50 kg hinzu.

Amerikanische Baumwolle

(Aus dem Bericht der Bremer Baumwollbörse)

14. Juni 1934

Loko: 14.24 (Vor. Notrg. 14.28 cents)

Bremen	Juli	Okt.	Dez.	Jan.	März	Mai
Vor. Schluß	13.70/70	14.13/11	14.37/35	14.34/31	14.45/43	14.55/53
Eröffnung	13.70/70	14.08/09	14.32/31	14.27/26	14.38/37	14.50/48
12.30 Uhr	13.64/69	13.96/98	14.05/04	14.17/19	14.25/27	14.40/41
15.30 Uhr	13.68/68	13.97/98	14.05/04	14.12/07	14.17/19	14.31/30
Heut. Schl.	13.54/61	13.94/94	14.00/01	14.14/15	14.20/22	14.36/36

Instruments	13.62/—	13.91/—	14.05/—	14.09/—	14.23/—	14.31/—

Bis 12.30 Uhr bezahlt: Juli 13.68, 13.66, Oktober 14.06, 14.07, 14.06, 13.94, 14.00, Dezember 14.29, 14.19, 14.15, 14.16, Januar 1935 14.37, 14.35, 14.23, 14.21, 14.20, 14.19, März 14.47.

Um 12.30 Uhr bezahlt: Oktober 13.96, 13.94, 13.93, 13.97, 13.96, Dezember 14.05, Januar 1935 14.09, Mai 14.31, Nach 12.30 Uhr bezahlt: Oktober 13.92, 13.95, 13.94, Dezember 14.06, März 14.34.

Loko: 6.63 (Vor. Notrg. 6.75 pence)

Liverpool	Juli	Okt.	Dez.	Jan.	März	Mai
Vor. Schluß	6.47/—	6.42/—	6.38/—	6.38/—	6.38/—	6.38/—
Eröffnung	6.45/—	6.41/42	6.37/—	6.37/—	6.37/—	6.37/—
Heut. Schl.	6.42/—	6.37/—	6.32/—	6.32/—	6.32/—	6.32/—

Loko: 12.15 (Vor. Notrg. 12.30 cents)

New York	Juli	Okt.	Dez.	Jan.	März	Mai
Vor. Schluß	12.13/14	12.36/37	12.48/—	12.54/—	12.63/—	12.74/—
Eröffnung	12.02/04	12.36/38	12.38/39	12.42/43	12.52/55	12.65/64
11.30 Uhr	12.02/—	12.33/34	—.—/—	—.—/—	—.—/—	—.—/—
Heut. Schl.	11.94/95	12.12/07	12.30/31	12.36/—	12.47/—	12.54/56

Aegyptische Baumwolle

Liverpool: Schluß

Loko: 8.52

	Sakellaridis						
	Juli	Okt.	Nov.	Dez.	Jan./35	März	Mai
Voriger Schluß	8.39	8.44	8.47	8.48	8.48	8.52	8.54
Heutiger Schluß	8.38	8.52	8.52	8.57	8.57	8.42	8.47

Loko: 7.09

	Ashmouni						
	Juli	Okt.	Nov.	Dez.	Jan.	März	Mai
Voriger Schluß	6.96	6.97	7.00	7.04	7.04	7.08	7.12
Heutiger Schluß	6.90	6.91	6.94	6.98	7.09	7.03	7.06

Alexandrien in Tallaris per Cantar von 99,05 lbs.

	Sakellaridis				
	Mai	Juli	Okt.	Jan.	März
Voriger Schluß	—.—	15.72	16.27	16.21	16.10
Heutig. Schluß	—.—	15.47	15.97	15.92	15.89

	Ashmouni				
	Juni	Aug.	Okt.	Dez.	Febr.
Voriger Schluß	12.48	12.83	12.64	12.76	12.85
Heutiger Schluß	12.38	12.36	12.41	12.51	12.62

Hamburg, 14. Juni 1934

(Lokopreise per lb)	Tendenz stetig
American Midl. Univers Stand, 28 mm st no.	14,30 cts
Ostindische: Superfine myd, Scinde white	3,55 d
rougish Brenner Kl. 1	4,65 d
Fine Oomra Standard 1 Brenner Klausel 2	4,65 d

Bremer Privatbericht

Vermittag: Der Markt eröffnete heute mit etwas mehr Abgabeneigung leicht abgeschwächt unverändert bis 7 Punkte niedriger. Das Angebot war während des ganzen Vormittags sehr stark. Die Kurse gaben daher unter dem Druck umfangreicher Verkäufe ziemlich schnell weiter nach. Der Markt schloß um 12.30 Uhr schwach 10 bis 17 Punkte unter den Eröffnungsnotierungen.

Nachmittag: Der heutige Nachmittagsverkehr eröffnete ruhig 2 Punkte niedriger bis 4 Punkte höher, da die Kabelmeldungen aus Newyork ungeachtet den Erwartungen ansprechend waren. Der Markt war größtenteils ganz gut. Im Verlauf machten sich jedoch ernste Juli-Lieferungen bemerkbar, so daß die Kurse weiter nachgaben. Der Markt schloß ruhig, aber stetig 2 bis 7 Punkte unter den Nachmittagseröffnungsnotierungen.

Der Markt auf Lieferung in Newyork

besserte sich noch der Eröffnung, gab aber wieder nach. Glattstellungen. Der Markt schloß willig 17 bis 20 Punkte niedriger.

Umsätze 200 000 Ballen.

Newyorker Privatbericht

Der Markt eröffnete willig. Verkäufe auswärtiger und südlicher Unternehmer, Wallstreet und westliche Interessenten eingeschlossen, beeinflußt durch bessere Wetterberichte aus den östlichen Teilen, Deutsches Moratorium. Ungewißheit betreffs Stahl-Streiks. Schwäche des Weizens. Glattstellungen Juli. Verbrauch im Mai nicht so erwartet. Später ruhig. Erwarting der Folgen des tropischen Sturmes. Nachmittags fester auf Bericht über Hitze und Trockenheit in Texas. Aber später gab der Markt nach infolge weiterer Glattstellungen. Aufträge zur Vermeidung von Verlusten. Aktien 16 Wertpapieren und Weizen entmutigte die Haussiers.

Wolle

Antwerpen, 14. Juni 1934

Es notierten am Terminmarkt pro lb. per Lieferung auf:

	heut.	vor.
Juni	27⅛	27⅛
Juli	27¼	27½
August	27⅜	27⅝
September	27½	27¾
Oktober	27⅝	27⅞
November	27¾	27½
Dezember	27⅞	27⅝
Januar	28	27½

Es kosteten am Terminmarkt pro Kilo per Lieferung auf:

	heut.	vor.
Juni	27.75	27.75
Juli	27.50	27.50
August	27.50	27.50
September	27.50	27.50
Oktober	27.75	27.75
November	27.75	27.75
Dezember	28.00	28.00
Januar	28.00	28.00

Umsatz: 200000 lbs. Tendenz: ruhig

Umsatz: 135000 lbs. Tendenz: ruhig

Tabak

Amsterdam, 14. Juni. Tabakeinschreibung. Am Donnerstag, 21. und Freitag, 22. Juni wird in Amsterdam eine Einschreibung auf 23 000 Packen Java-Tabak stattfinden. Die Vorlage umfaßt: 11 112 Packen Vorstenlanden, 10 112 Packen Besoeki, 820 Packen Loemadjang, 587 Packen Kadoe und 859 Packen Banjoemas. Besichtigung am 18., 19. und 20. Juni.

Seefische

Wesermünde, 14. Juni. Am 14. Juni landeten im Wesermünder Fischereihafen 1 Dampfer insgesamt 317 000 Pfund frische Seefische; von Island 3 Dampfer 300 000 Pfund, meist Kabliau, Seelachs und Schellfisch. Aus der Nordsee 1 Dampfer gemischte Fänge 17 000 Pfund. Die Auktionspreise zeigten immer noch eine rückläufige Bewegung. Preise: Island: Kabliau I. 5—6, II. 3—4, Schellfisch 8—12, II 10—17½, III 6 bis 11½, Wittling 3, Seelachs 6½—7½, Lengfisch 3, Goldbarsch 6½—7½, Nordsee: Heringe 15½—18½, (Kistenware), Kabliau I 9½—11½, Wittling 6—9½, Seelachs 6, Dornhai 5½—7½.

Amerikanische Börsen

Im Verlauf nachgehend — Schluß matt

Newyork, 14. Juni. (Funkspruch). In Wallstreet war die Stimmung ziemlich nervös. Infolge der herrschenden Zurückhaltung bewegte sich das Geschäft in ruhigen Bahnen. Dementsprechend waren auch die Kursveränderungen zumeist unerheblich. Die Tatsache, daß trotz der bestehenden Unsicherheit keine größeren Liquidationen erfolgten, wurde als günstiges Moment gewertet. Die Meinungen über das deutsche Transfermoratorium waren geteilt, im allgemeinen machte sich nur eine geringe Auswirkung bemerkbar, da die Erklärungen der Reichsbank in dieser Frage nicht überrascheud kamen. — Nach stetiger Eröffnung brockelten die Kurse langsam ab, wobei der schwache Verlauf der Getreidemärkte nicht ohne Eindruck blieb. Abgesehen von einzelnen schwachen Punkten waren die Kursveränderungen unerheblich. In der letzten Börsenstunde war verschiedentlich eine Zunahme des Angebots zu beobachten. Der Aktienmarkt schloß matt.

Am Bondsmarkte fielen anfangs deutsche Anleihen durch Rückgänge auf, konnten sich aber gegen Schluß erholen. Sonst war die Stimmung stetig.

Newyork, 14. Juni. (Funkspruch). **Baumwolle.** Die niedrigeren Auslandsmeldungen sowie die günstigeren Witterungsverhältnisse im mittleren und östlichen Anbaugebiet führten am Baumwollmärkten unter Verkäufen für in- und ausländische Rechnung zu Preisrückgängen. Allerdings waren die Kommissionäre von Neworleanser Firmen zeitweise als Käufer im Markte. Der schwächere Verlauf der Getreide- und Effektenbörsen ließ aber später das Angebot wieder stärker in Erscheinung treten. Das Geschäft bewegte sich in ruhigen Bahnen.

Amerikanischer Funkdienst

Newyork, 14. juni (Schlußkurse ohne Gewähr)

	Heute	Vor. Notr.
Tägl. Geld	1	1
Bankakz.	½	½
90 Tg. Brief	¾	¾
90 Tg. Geld	½	½
Pr. Hwechsel	—	—
niedr. Satz	¾	¾
höchst. Satz	1	1
Wechs. auf		
Lond. Cbl.	5.05⅛	5.04⅞
do. 60 Tg.	5.01⅜	5.00⅝
Paris	6.64	6.60¼
Brüssel	23.41	23.40
Rom	8.61½	8.60½
Madrid	13.70	13.7—
Bern	32.53	32.50
Amsterdam	67.91	67.93
Stockholm	26.65	26.68
Oslo	25.37	25.36
Kopenhagen	22.56	22.51
Prag	4.17	4.16¾
Wien	18.95	18.95
Budapest	29.80	29.80
Belgrad	3.28	3.28
Athen	0.94⅛	0.95
Japan	30.16	30.00
Buen. Aires	33.67	33.66
Rio de Jan.	8.50	8.50
Berlin	38.03	38.25
Silber. aust.	45.20	45.25

	heute	vor.
Weißblech	5.25	5.25
Roheis. N 2	21.77	21.77
Roheis. N 2	20.00	20.00
Schmalz	7.55	7.80
Talg, extr.	3½	3½
Bw'santöl l.	—	—
do. Juli	5.39	5.35
do. Aug.	5.42	5.38
do. Sept.	5.61	5.55
do. Okt.	5.69	5.98
Petr. St WC	16.35	16.35
do. St. W.T.	12.35	12.35
do. Mid. Co.	9.94	9.94
do. P. Rohöl	12⅜	12⅜
Rohzucker t.	fest	fest
do. Juli	1.60	1.60/61
do. Sept.	1.66/67	1.66/67
do. Dez.	1.76	1.76
do. Jan.	1.77/78*	1.77/78*
do. März	1.83/84*	1.83/84*
do. Mai	1.88/89*	1.88/89*
Terpentin	50⅝	50⅝
do. Savann.	43½	45¼
Weizen, Rt.	105¼	107
do. Hartw.	107½	109
Mais, loco	64½	64
W'mehl, n.	6.50	6.65
do. höchst.	6.80	6.95
Getr. Frcht.	1/6—2	1/6—2
do. Kontin.	6—8	6—8

Kakao, Td.	willig	stetig
do. Juli	5.52	5.52
do. Sept.	5.61	5.68
do. Dez.	5.80	5.87
do. Jan.	5.86	5.93
do. März	5.98	6.07
do. Mai	6.09	6.17
Kaffee, Td.	willig	willig
do. Sant. 4	11¼	11¼
do. Juli	10.31	10.61 n
do. Sept.	10.70 n	10.93
do. Dez.	10.89 n	11.08
do. Jan.	—	—
do. März	10.92 n	11.18
do. Mai	11.00 n	11.23
Tagesums.	51000	19000
Kaffee Rio 7	10	10½
do. Juli	8.00 n	8.30 n
do. Sept.	8.00 n	8.34 n
do. Dez.	8.06 n	8.38 n
do. Jan.	—	—
do. März	8.16 n	8.46 n
do. Mai	8.26 n	8.53
Tagesums.	9000	3000
Twolle, Td.	stetig	stetig
do. loco	12.15	12.30
do. Juli	11.94/95	12.13/14
do. Aug.	—	—
do. Sept.	12.10	12.29
do. Okt.	12.19/20	12.36/37
do. Nov.	12.24	12.42
do. Dez.	12.30/31	12.48
do. Jan.	12.35	12.54
do. März	12.45/46	12.65
do. Mai	12.54/56	12.74
Zufuhren		
l. Atl. u. Gol	5000	3000
Kupf., el. l.	5⅛ b	5⅛ b
do. 30/90 T	5⅛ b	5⅛ b
Zinn, loco	50.20	50.12
Blei, loco	4.00	4.00
Zink, loco	4.30	4.35

*) Geld und Briefnotierungen.

Amerikanischer Börsen

Im Verlauf weitere Kursbesserungen

Berlin, 14. Juni. Obwohl man vorbörslich eine größere Zurückhaltung erwartet hatte, setzte das Geschäft gleich bei Eröffnung der Börse etwas lebhaft ein. Angesichts der wieder zahlreich vorliegenden kleinen Publikumsorders und der dadurch ebenfalls zu Käufen angeregten Kulisse zeigte das Kursniveau überwiegend Befestigungen im Durchschnitt von ca. 1%. Stimmulierend wirkte vor allem die Außenhandelsbilanz, die eine Haliierung des vormonatlichen Passivsaldos verzeichnet. Daneben wurde aber auch die heutige Zusammenkunft des Führers mit dem italienischen Regierungschef im Sinne eines wesentlichen Beitrages zur Entspannung der außenpolitischen Situation gewertet und mit Befriedigung aufgenommen. Nicht zu übersehen sind außerdem die wieder zahlreich vorliegenden günstigen Meldungen aus der deutschen Wirtschaft mit Absatzsteigerungen und Dividendenerhöhungen.

Dollar = 2,51 (2,51) RM.,
Englisches Pfund = 12,66 (12,63) RM.

Die weitaus größten Kursgewinne hatten Elektro-Papiere aufzuweisen. Von Versorgungswerten sind Schles. Gas, die mit Plus-plus-Zeichen erschienen, mit einem Anfangsgewinn von 5¼% hervorzuheben, wobei der heute veröffentlichte Abschluß der Dessauer Gas angeregt hat. Letztere waren nach den letzttägigen Steigerungen nochmals um ¾% fester. Farben setzten 1⅞% höher ein und zogen bald auf 146⅜ an. Am Montanmarkt begegnen Harpener anhaltendem Interesse, so daß ein weiterer Gewinn von 1½% erzielt wurde. Sonst sah man hier kaum über 1¼% hinausgehende Besserung. Von Kaliaktien waren Kali-Chemie um 2 und Westeregeln um 2¼% höher. Im Gegensatz zur allgemeinen Tendenz brockelten Ilse-Bergbau, vermutlich auf Glattstellungen, um 2% ab, auch Dt. Erdöl gaben auf Grund des enttäuschenden Abschlusses um 1% nach. Reichsbankanteile setzten ebenfalls 1¼% niedriger ein, erholten sich aber bald nach dem ersten Kurs wieder.

Unter dem Eindruck der Ausführungen des Reichsfinanzministers in Leipzig, sowie der **Erklärungen des Reichsbankpräsidenten Dr. Schacht, in denen energisch gegen jede Devalvation Stellung genommen wird,** machten die Kurssteigerungen an den Aktienmärkten weitere, zum Teil kräftige Fortschritte. Reichsbankanteile konnten ihren Anfangsverlust voll ausgleichen. Harpener gewannen nochmals 1½%, AEG. und Farben wurden im Verlauf um je ¾%, Eintracht Braunkohlen um ¾% und Schultheiß um 1¼% höher notiert.

Der Rentenmarkt bleibt weiter uninteressant. Bei kleinstem Geschäft bröckelten die Kurse unbedeutend ab. Pfandbriefe waren zum Teil gehalten, zum Teil bis ¼% schwächer. Liquidations-Pfandbriefe büßten ca. ⅛% ein. Eher etwas freundlicher lagen Stadtanleihen, Provinzanleihen waren knapp gehalten. Staatsanleihen büßten einen Bruchteil ¼ bis ¾% ein. Am Markt für Industrieobligationen fallen Arbed einer Einbuße von 2¼% auf, wobei zum weiterhin Kurs Arbitragekäufe beobachtet wurden. Farbenbonds gewannen ¾%, Hoesch 1½%. Von den variabel gehandelten Werten fallen Stahlvereinbonds mit einem insgesamt 2prozentigen Gewinn auf.

Privatdiskontsatz unverändert 3¾%.

Die feste Haltung der Aktienmärkte führte bis zum Schluß der Börse zu weiteren Steigerungen. Harpener gewannen gegen den Verlauf nochmals ¾% (gegen den Anfang insgesamt 2¼%), Farben 1⅝% (1¼%), Schultheiß gegen den Anfang 2%. BEW. gaben zuletzt um 1% nach, lagen aber immer noch 1⅞% über Eröffnung, auch Dessauer Gas bröckelten zum Schluß um 1% ab, da zu den hohen Kurs Glattstellungen vorgenommen wurden.

Nachbörslich wurden die Schlußkurse meist Geld genannt. Umsätze ließen sich aber kaum noch feststellen. Der Dollar wurde amtlich mit 2,51, das englische Pfund mit 12,66 festgesetzt.

Am Kassamarkt sah man zum Teil kräftige Steigerungen. Die Führung hatten Glanzstoff mit plus 10%, Stader Leder gewannen 3¼%, Habermann und Guckes 3%, Chem. Albert 2¼% und Hoffmann Stärke 1½%. Dagegen büßten Gebhardt und Co. 4%, Dortmunder Ritter 2¼% und Deutsche Spiegelglas 1½% ein. Von den per Kasse gehandelten Großbankaktien zogen DD-Bank um ⅝%, Commerzbank um ¼% an, während von Hypothekenbanken Hamburger um 1%, Deutsche um ½% nachgaben.

Amtliche Devisenkurse in RM., (ohne Gewähr)

Bank abk.	Telegraphische Auszahlungsn:	Noten Prägung	14. Juni Geld	14. Juni Brief	13. Juni Geld	13. Juni Brief
7	Ägypten 1 ägy. Pf.		20,932	18,025	13,055	12,995
6	Argentinien 1 P.-P.		1,782	0,613	0,617	0,610
3	Belgien 100 Belga		58,59	58,71	58,53	58,67
7	Brasilien 1 Milreis		1,3235	0,159	0,161	0,159
7	Bulgarien 100 Lev.		81,—	3,047	3,053	3,047
6	Canada 1 K. Dollar		2,508	2,527	2,523	2,527
2½	Dänemark 100 Kr.		112,50	56,47	56,59	56,36
3	Danzig 100 Gulden		—.—	81,50	81,75	81,50
7	England 1 Pfund		20,42	12,645	12,675	12,615
4½	Estld. 100 estn. Kr.		—.—	68,43	68,43	68,57
4½	Finnland 100 f. M.		—.—	5,630	5,601	5,606
2½	Frankreich 100 Fr.		81,—	16,50	16,54	16,54
7	Griechenld. 100 D.		81,—	2,407	2,409	2,403
2½	Holland 100 Gulden		168,74	169,75	170,07	169,73
7½	Island 100 isl. Kr.		112,50	57,24	57,26	57,09
3	Italien 100 Lire		21,93	21,657	21,61	21,655
3,65	Japan 1 Yen		2,099	0,781	0,783	0,781
7	Jugoslav. 100 Din.		81,—	3,064	3,076	3,064
6	Lettland 100 Latts		—.—	77,42	77,58	77,42
6	Litauen 100 Litas		—.—	42,12	42,20	42,20
3½	Norwegen 100 Kr.		112,75	63,37	63,49	63,44
5	Österreich 100 Sch.		59,07	47,35	48,05	47,95
5	Polen 100 Zloty		—.—	47,35	47,45	47,35
5½	Portugal 100 Esc.		453,57	11,52	11,54	11,49
6	Rumänien 100 Lei		—.—	2,488	2,492	2,488
3½	Schweden 100 Kr.		112,50	63,—	63,34	63,08
2	Schweiz 100 Fr.		81,—	81,45	81,61	81,38
6	Spanien 100 Pes.		81,—	34,32	34,38	34,29
3½	Tschech. 100 Kr.		85,—	10,44	10,46	10,46
7	Türkei 1 türk. Pf.		—.—	2,028	2,032	2,032
4½	Ungarn 100 Peng.		—.—	—.—	—.—	—.—
7	Uruguay 1 Gold-P.		—.—	1,909	1,9-1	1,909
1½	V. St. v. Amerika 1 D.		4,198	2,507	2,513	2,503

Trotz des herannahenden Medio erforderte Blanko-Tagesgeld für erste Adressen unverändert 3⅞ bis 4⅛%. In Privatdiskonten überwog weiterhin die Abgabeneigung. Valuten waren in den Mittagsstunden wenig verändert. Der Dollar wurde aus Zürich mit 3,07½ und das Pfund aus Amsterdam mit 7,43¾ gemeldet.

Nicht einheitlich

Frankfurt, 14. Juni. Bei fester Grundtendenz nahm die Geschäftstätigkeit an der Abendbörse keinen größeren Umfang an. Die Erklärungen des Reichsbankpräsidenten boten keine Ueberraschung und fanden allgemein Billigung. Am Aktienmarkt war die Kursgestaltung nicht ganz einheitlich, doch überwogen meist noch kleine Besserungen, besonders bei den zurückgebliebenen Papieren. IG.

Die Börsen

Freundlich, ohne Geschäftsbelebung

Bremen, 14. Juni. Wie in den letzten Tagen beschränkte sich das Geschäft am Wertpapiermarkt auch gestern auf ganz kleine in- und ausgen Aktien- und Anleihewerten. Die Stimmung blieb durchaus freundlich. Von Dividendenpapieren waren lediglich Atlas-Werke in mehrfachen Schlüssen zu 24% im Handel. Höher notierten Bremer Rolandmühle, Hoffmanns Stärkefabriken und insbesondere Norddeutsche Steingutfabrik-Aktien; für letztere setzte sich eine 3½prozentige Kurssteigerung durch nach einer allerdings vor einiger Zeit mehrprozentigen Kurseinbuße. Reis und Handels standen zum Parikurse zur Verfügung, während der Geldkurs unverändert mit 98% zur Notiz kam. Ebenso wurden Chem. Fabrik Hude und Bremer Silberwaren mit letzten Kursen genannt.

Am Markt der festverzinslichen Werte war lebhaftes Geschäft in Industrie-Obligationen zu beobachten. 7prozentige Deutsche Linoleum-Anleihe hatte zu 98⅝ Geschäft, während 7% Norddeutsche Steingutfabrik-Anleihe den Besitzer zu 94½% wechselte. Bremer Altbesitzanleihe fand in kleinen Beträgen zu 93% Aufnahme. Verstärktes Interesse machte sich für die Steuergutscheine Fälligkeiten 1936/1938 bemerkbar. Das zur Verfügung gestellte Material wurde zu den heutigen Berliner Kursen aufgenommen.

Freundlich; jedoch unregelmäßig

Hamburg, 14. Juni. Die Börse eröffnete auf Grund der vorliegenden anregenden Momente in freundlicher Haltung. In der Hauptsache erstreckte sich das Interesse wieder auf Montanwerte, die Befestigungen von vereinzelt 1¼% durchholen konnten. Farben zogen um 1⅛% an. Elektroaktien neigten dagegen eher etwas zur Schwäche. Die Aktien der beiden Großreedereien fanden zu Vortagskursen Beachtung. Am Markt der sonstigen Verkehrswerte fielen AG. für Verkehr durch ausgesprochen schwache Haltung auf. Das Papier ging unter stärkeren Abgaben auf 61½% zu minus 4⅛% zurück. Banken ziemlich unverändert.

Am Rentenmarkt blieb die Umsatztätigkeit gering. Altbesitz wurden zu 94 angeboten. Neubesitz lagen 2½% höher. Hamburger Altbesitz besserten sich auf 90, und große Hamburger Pfundanleihe hörte man 72½ gut behauptet.

Freundlich, jedoch uneinheitlich

Hannover, 14. Juni. Bei uneinheitlicher Kursentwicklung blieb die Grundstimmung an der heutigen Börse freundlich, wobei die Umsätze allgemein den Vortagen entsprachen. Eine Ausnahme machten Ilseder Hütte, die bei größerem Geschäft unter Schwankungen 4½% anziehen konnten. Befestigt waren sonst noch Vorwohler Cement plus 1¼%, Hannoversche Immobilien plus 5 RM. und Conti-Gummi, die 2¾% höher vergeblich gefragt waren. Leicht abgeschwächt dagegen waren Hackethal minus 2%, Döhrener Wolle minus 1½% und Braunschwg.-Hannov. Hyp.-Bank minus 1%. Hannoversche Straßenbahn wurden unverändert umgesetzt.

Am Rentenmarkt blieb das Geschäft klein. Provinz-Anleihen und die Liquid.-Pfandbriefe der Braunschw. Hyp.-Bank gaben ca. ⅛% nach. Industrie-Obligationen lagen etwas freundlicher. Kali-Aktien behauptet.

Schluß: weiter fest.

Im Verlauf weitere Kursbesserungen

Berlin, 14. Juni. Obwohl man vorbörslich eine größere Zurückhaltung erwartet hatte, setzte das Geschäft gleich bei Eröffnung der Börse etwas lebhaft ein. Angesichts der wieder zahlreich vorliegenden kleinen Publikumsorders und der dadurch ebenfalls zu Käufen angeregten Kulisse zeigte das Kursniveau überwiegend Befestigungen im Durchschnitt von ca. 1%. Stimmulierend wirkte vor allem die Außenhandelsbilanz, die eine Haliierung des vormonatlichen Passivsaldos verzeichnet. Daneben wurde aber auch die heutige Zusammenkunft des Führers mit dem italienischen Regierungschef im Sinne eines wesentlichen Beitrages zur Entspannung der außenpolitischen Situation gewertet und mit Befriedigung aufgenommen. Nicht zu übersehen sind außerdem die wieder zahlreich vorliegenden günstigen Meldungen aus der deutschen Wirtschaft mit Absatzsteigerungen und Dividendenerhöhungen.

Dollar = 2,51 (2,51) RM.,
Englisches Pfund = 12,66 (12,63) RM.

Die weitaus größten Kursgewinne hatten Elektro-Papiere aufzuweisen. Von Versorgungswerten sind Schles. Gas, die mit Plus-plus-Zeichen erschienen, mit einem Anfangsgewinn von 5¼% hervorzuheben, wobei der heute veröffentlichte Abschluß der Dessauer Gas angeregt hat. Letztere waren nach den letzttägigen Steigerungen nochmals um ¾% fester. Farben setzten 1⅞% höher ein und zogen bald auf 146⅜ an. Am Montanmarkt begegnen Harpener anhaltendem Interesse, so daß ein weiterer Gewinn von 1½% erzielt wurde. Sonst sah man hier kaum über 1¼% hinausgehende Besserung. Von Kaliaktien waren Kali-Chemie um 2 und Westeregeln um 2¼% höher. Im Gegensatz zur allgemeinen Tendenz bröckelten Ilse-Bergbau, vermutlich auf Glattstellungen, um 2% ab, auch Dt. Erdöl gaben auf Grund des enttäuschenden Abschlusses um 1% nach. Reichsbankanteile setzten ebenfalls 1¼% niedriger ein, erholten sich aber bald nach dem ersten Kurs wieder.

Unter dem Eindruck der Ausführungen des Reichsfinanzministers in Leipzig, sowie der **Erklärungen des Reichsbankpräsidenten Dr. Schacht, in denen energisch gegen jede Devalvation Stellung genommen wird,** machten die Kurssteigerungen an den Aktienmärkten weitere, zum Teil kräftige Fortschritte. Reichsbankanteile konnten ihren Anfangsverlust voll ausgleichen. Harpener gewannen nochmals 1½%, AEG. und Farben wurden im Verlauf um je ¾%, Eintracht Braunkohlen um ¾% und Schultheiß um 1¼% höher notiert.

Der Rentenmarkt bleibt weiter uninteressant. Bei kleinstem Geschäft bröckelten die Kurse unbedeutend ab. Pfandbriefe waren zum Teil gehalten, zum Teil bis ¼% schwächer. Liquidations-Pfandbriefe büßten ca. ⅛% ein. Eher etwas freundlicher lagen Stadtanleihen, Provinzanleihen waren knapp gehalten. Staatsanleihen büßten einen Bruchteil ¼ bis ¾% ein. Am Markt für Industrieobligationen fallen Arbed einer Einbuße von 2¼% auf, wobei zum weiterhin Kurs Arbitragekäufe beobachtet wurden. Farbenbonds gewannen ¾%, Hoesch 1½%. Von den variabel gehandelten Werten fallen Stahlvereinbonds mit einem insgesamt 2prozentigen Gewinn auf.

Privatdiskontsatz unverändert 3¾%.

Die feste Haltung der Aktienmärkte führte bis zum Schluß der Börse zu weiteren Steigerungen. Harpener gewannen gegen den Verlauf nochmals ¾% (gegen den Anfang insgesamt 2¼%), Farben 1⅝% (1¼%), Schultheiß gegen den Anfang 2%. BEW. gaben zuletzt um 1% nach, lagen aber immer noch 1⅞% über Eröffnung, auch Dessauer Gas bröckelten zum Schluß um 1% ab, da zu den hohen Kurs Glattstellungen vorgenommen wurden.

Nachbörslich wurden die Schlußkurse meist Geld genannt. Umsätze ließen sich aber kaum noch feststellen. Der Dollar wurde amtlich mit 2,51, das englische Pfund mit 12,66 festgesetzt.

Am Kassamarkt sah man zum Teil kräftige Steigerungen. Die Führung hatten Glanzstoff mit plus 10%, Stader Leder gewannen 3¼%, Habermann und Guckes 3%, Chem. Albert 2¼% und Hoffmann Stärke 1½%. Dagegen büßten Gebhardt und Co. 4%, Dortmunder Ritter 2¼% und Deutsche Spiegelglas 1½% ein. Von den per Kasse gehandelten Großbankaktien zogen DD-Bank um ⅝%, Commerzbank um ¼% an, während von Hypothekenbanken Hamburger um 1%, Deutsche um ½% nachgaben.

Amtliche Devisenkurse in RM., (ohne Gewähr)

Bank abk.	Telegraphische Auszahlungsn:	Noten Prägung	14. Juni Geld	14. Juni Brief	13. Juni Geld	13. Juni Brief
7	Ägypten 1 ägy. Pf.		20,932	18,025	13,055	12,995
6	Argentinien 1 P.-P.		1,782	0,613	0,617	0,610
3	Belgien 100 Belga		58,59	58,71	58,53	58,67
7	Brasilien 1 Milreis		1,3235	0,159	0,161	0,159
7	Bulgarien 100 Lev.		81,—	3,047	3,053	3,047
6	Canada 1 K. Dollar		2,508	2,527	2,523	2,527
2½	Dänemark 100 Kr.		112,50	56,47	56,59	56,36
3	Danzig 100 Gulden		—.—	81,50	81,75	81,50
7	England 1 Pfund		20,42	12,645	12,675	12,615
4½	Estld. 100 estn. Kr.		—.—	68,43	68,43	68,57
4½	Finnland 100 f. M.		—.—	5,630	5,601	5,606
2½	Frankreich 100 Fr.		81,—	16,50	16,54	16,54
7	Griechenld. 100 D.		81,—	2,407	2,409	2,403
2½	Holland 100 Gulden		168,74	169,75	170,07	169,73
7½	Island 100 isl. Kr.		112,50	57,24	57,26	57,09
3	Italien 100 Lire		21,93	21,657	21,61	21,655
3,65	Japan 1 Yen		2,099	0,781	0,783	0,781
7	Jugoslav. 100

Farben und Deutsche Erdöl waren je ½% schwächer. AG. für Verkehrswerte wurden unverändert notiert, da ein Dividendenvorschlag von 3% erwartet wird. Am Rentenmarkt war das Geschäft bei behaupteten Kursen klein. Neubesitz gaben 5 Pfg. nach. Reichsbahnvorzugsaktien gaben auf die Mitteilung, daß kein Umtausch in die neue 4prozentige Reichsanleihe bevorstehe, weiter leicht nach. Auch im Verlauf traten keine Aenderungen von Belang ein, das Geschäft hielt sich weiter in engen Grenzen. Lediglich Reichsbahnvorzugsaktien verzeichneten bei mehrfachen Schwankungen größere Umsätze. Der Kurs gab bis auf 111% nach, gegen Schluß trat eine leichte Erholung auf 111½% ein. Reichsmarkobligationen wurden etwa ¼ bis ½ höher bezahlt. Von fremden Werten zogen 3½prozentige Schweizerische Bundesbahnen um 1½% auf 152% an. Nachbörslich hörte man IG. Farben 146½, Reichsbahnvorzugsaktien 111⅜ bis 111½.

Uneinheitlich

London, 14. Juni. An der Londoner Börse lagen britische Staatspapiere unsicher, konnten sich aber später erholen. Industriewerte neigten infolge Auftragsmangels zur Schwäche. Südafrikanische Goldminen waren unverändert.

Schiffahrtsnachrichten

Hansa-Linie

Erweiterter Liniendienst nach Indien

Im Rahmen ihres Dienstes nach den Kathiawar-Häfen Okha, Bedi Bunder, Navalakt und Bhavnagar bediente die Hansa-Linie bisher die Häfen Veraval, Porebunder, Dusch-Mandvi und Kundla nur gelegentlich bei genügendem Ladungsangebot. Die Hansa-Linie beabsichtigt nun, versuchtsweise die letztgenannten Häfen in den regelmäßigen Fahrplan einzubeziehen. Die erste Abfahrt dieses erweiterten Dienstes erfolgt am 23. 8. von Bremen. Nach sämtlichen Kathiawar-Häfen kommen die für Bombay gültigen Frachten und Bedingungen zur Anwendung.

Deutsche Afrika-Linien

Umbau der D. „Watussi" und „Ubena"

Schwerer denn je ist der Wettbewerb der einzelnen Länder in der Afrikafahrt. Größere Schiffe mit höherer Geschwindigkeit werden von ausländischen Reedereien, die obendrein durch bedeutende Subventionen unterstützt werden, in Fahrt gestellt.

Die Deutschen Afrika-Linien werden daher in absehbarer Zeit gleichfalls neue und schnellere Schiffe in den Dienst einstellen müssen.

In dieser Erkenntnis lassen die Linien zunächst ihre beiden Passagierdampfer „Watussi" und „Ubena" auf der Werft von Blohm & Voß umbauen, um ihnen eine erhöhte Geschwindigkeit zu geben, und um etwa 6 Meter verlängern. Nach Erledigung der Umbauten werden die beiden Schiffe die Reise von Southampton nach Kapstadt, ebenso wie die englischen Postdampfer, in 17 Tagen zurücklegen können. Der D. „Ubena", auf dem die Arbeiten sich der Vollendung nähern, wird am 2. August die Ausreise nach Südafrika antreten, während D. „Watussi" vier Wochen später Hamburg verlassen wird.

Schlesische Dampfer Compagnie — Berliner Lloyd AG., Hamburg

Die GV. genehmigte am 14. 6. den Abschluß für 1933 und setzte die Dividende auf 5 (0)% fest. Neu für zwei ausscheidende Aufsichtsratsmitglieder wurden Dr. Rud. Brinckmann, Hamburg, und Max Oboussier (Hapag) gewählt.

Rob. M. Sloman jr. Società Marittima G. m. b. H., Hamburg

Durch Beschluß der Gesellschafter vom 25. Mai ist das Stammkapital der Gesellschaft um 20 000 RM. herabgesetzt worden.

Bauauftrag für dänische Werft

Wie aus Aalborg gemeldet wird, hat die dortige Werft in diesen Tagen mit dem schwedischen Reeder Joh. Gorthon einen Vertrag über den Bau eines neuen Frachtdampfers von ca. 3400 t hereinnehmen können. Der Dampfer wird zum April 1935 geliefert werden und ca. 1 Mill. Kr. kosten.

Keine Einigung über die Staatsbeihilfe

London, 14. Juni. Es besteht wenig Aussicht, daß die Regierung den Trampschiffern die geforderten Betriebs- und Aufliegebeihilfe gewähren wird. Wahrscheinlich wird die Regierung einen internationalen Aufliegeplan in Vorschlag bringen und im Zusammenhang damit den Gedanken einer internationalen Schiffahrtskonferenz offiziell unterstützen. Wie in interessierten Kreisen verlautet, soll für den Fall, daß die Regierung die Beihilfen endgültig ablehnt, eine **Bevorzugung der englischen Flagge im Verkehr zwischen britischen Häfen** oder eine Herabsetzung der Löhne der englischen Seeleute in Erwähnung gezogen werden.

Zwangsverwalter für die Munson-Linie

Der Bundesgerichtshof hat für die Munson Steamship Line, die am 12. ds, Mts. eine Reorganisierung auf Grund des neuen Gesetzes beantragt hatte, Zwangsverwalter ernannt.

Sonderkommission für die amerikanische Handelsflotte

Wie verlautet, bereitet der Handelssekretär Roper einen Bericht vor, der dem Präsidenten Roosevelt zugeleitet werden soll und in dem die Schaffung einer Sonderkommission für das gesamte Problem der Handelsmarine empfohlen wird. Der Zweck der Ausarbeitung dürfte sein, dem Kongreß in der nächsten Sitzungsperiode Pläne für eine Politik auf lange Sicht in bestimmter Form zu unterbreiten.

Frachtenkommission der Internationalen Rohstahlexportgemeinschaft und Schiffahrt

Vor einigen Tagen trat die Frachtenkommission der Internationalen Rohstahlexportgemeinschaft in Paris zusammen und verhandelte mit den Vertretern der Schiffahrtslinien des Asien-Dienstes. Der „Usine" zufolge wurde der Versuch gemacht, für die Zukunft eine Verständigung über alle Fragen der Frachtentwicklung zustandezubringen. Die Mitglieder der Frachtenkommission äußerten den Wunsch, daß die Schiffahrtsgesellschaften allein die Frachtsätze bestimmen. Auch über die Frachtverträge wurde gesprochen, die bereits eine Anzahl von Produzenten abgeschlossen haben und in den weiteren Rahmen der schon unterzeichneten Konventionen aufgenommen werden konnten.

Frachtenmarkt

Täglicher Londoner Bericht der Bremer Zeitung

Das Geschäft hielt sich im Heimfrachtenmarkt wiederum in sehr engen Grenzen. Die allgemeine Lage auf den Weltgetreidemärkten bot allerdings für die Verschiffer auch wenig Anreiz zu besonderer Geschäftigkeit. Im großen und ganzen blieben die Raten jedoch stetig. Die Tonnage-Nachfrage lag im La Plata im Vergleich zu den übrigen Heimfrachtenmärkten etwas über dem Durchschnitt.

Bei gut behaupteten Raten konnten von San-Lorenzo 3 Schiffe aufgenommen werden, wovon 2 mit Ende Juni Liegetagen 16 sh 6 d bzw. 16 sh 9 d für ca. 7200 t Getreide nach Antwerpen-Hamburg bzw. Mittelmeer-Häfen akzeptierten. Juli-Tonnage in der Größe von 6700 t wurde zu 16 sh 3 d nach Havre-Rotterdam geschlossen. — Das nordamerikanische Geschäft zeigte sich wieder sehr lustlos. Die Montreal-Getreideverschiffer waren in der Lage, den weitaus größten Teil ihres Tonnagebedarfs mit Linien-Raum zu decken. Ein 7500-Tonner wurde auf Zeitcharter-Basis zu 80 cts. nach dem St. Lorenz aufgenommen. Die kubanischen Zuckerverlader bekundeten wieder Interesse und schlossen ein mittelgroßes Juli-Schiff zu 13 sh nach Marseilles. Ebenso gingen die Salpeterablader heute mit einigen neuen Orders in den Markt. Das Nordpazifik-Geschäft zeigte lustlose Haltung. Auf den Ostmärkten konnte man als besonders interessante Tatsache eine erhebliche Steigerung der Nachfrage nach Sojabohnen von Dairen bemerken. 21 sh erzielte ein 7000-Tonner für Juli-Abladung nach Rotterdam-Hamburg, während ein anderes Juli-Schiff in Größe von 6600 t Berichten zufolge zur Rate von 21 sh 3 d aufgenommen worden sein soll. Australien blieb sehr ruhig; dagegen ließen sich verschiedene Orders für südafrikanische Mais nach Europa und Kanada bearbeiten. Vom Mittelmeer sowie nach Schwarzen Meer kamen keine Abschlüsse zustande.

Abschlüsse

San Lorenzo/Havre—Rotterdam, D „Buccari", 6709 t, 10 Pzt., 16 sh 3 d, Schwergetreide, Option 2 Häfen 9 d p. t extra, 18./25. Juli. — Dairen/Rotterdam—Hamburg, D „Claus Rickmers", 9000 t, Pzt., 21 sh, Bohnen, mit Hull und nördl. Opt. 1 sh 3 d p. t extra, Juli. — Rotterdam/Buenos Aires, 6500 t, Kohlen, 9 sh 6 d, p. t, prompte Verschiffung.

Beitrag zu den Nachrichten für Seefahrer

Wasserbanamt Emden teilt mit:

Ems. Osterems und Memmerbalje. Leuchttonne „OF" und Festmachetonnen wieder eingezogen.

Frühere N. f. S. 34 — 1553 und 1341 werden hiermit aufgehoben.

Die Leuchttonne „OF" geographische Lage 53 Grad 39 Min 2 Sek. Nord, 6 Grad 44 Min. 49 Sek. Ost ist wieder eingezogen und durch die Spierentonne „OF" ersetzt worden, ebenso sind die auf der geographischen Lage 53 Grad 37 Min. 18 Sek. Nord, 6 Grad 55 Min. 6 Sek. Ost vorübergehend ausgelegten drei Festmachetonnen eingezogen worden.

Nächster Postschluß für Briefpost nach Newyork am 15. Juni beim Postamt 5 (Bahnhofsplatz) für Dampfer „Aquitania" über Cherbourg um 12.30 Uhr.

Am 16. Juni für Dampfer „Columbus" über Bremerhaven um 5 Uhr, über Cherbourg um 12.30 Uhr.

Am 17. Juni beim Postamt 5 (Bahnhofsplatz) für Dampfer „Leviathan" über Le Havre um 23 Uhr, und am 18. Juni über Le Havre um 12.30 Uhr.

Schiffsverkehr auf der Weser

Bremen-Stadt

Angekommene Seeschiffe am 14. Juni:

Phoenix, dtsch., von Hull, Herm. Dauelsberg, Hafen I, Schuppen 4, Stückgut. Donau, dtsch., von Ostasien über Hamburg, Gebr. Specht, Hafen II, Sch. 15, Stückgut. Ilmar, dtsch., von La Plata über Hamburg, Habal, Hafen II, Schuppen 15, Wolle. Augsburg, dtsch., von Hamburg, Nordd. Lloyd, Hafen II, Schuppen 14. Hohenstein, dtsch., von Hamburg, Gebr. Specht, Hafen II, Schuppen 16.

Abgegangene Seeschiffe am 12. Juni:

Latona, dtsch., nach Antwerpen. Rab. & Stadt., Stückgut. Ludwig, dtsch., nach Stettin, Heinr. Gerhd. Fisser, Stückgut. Messina, dtsch., nach Italien, Gerhd. Fried Steinmeyer & Co., Stückgut. Bellona, dtsch., nach Antwerpen, Rab. & Stadt., Stückgut.

Abgegangene Seeschiffe am 14. Juni:

Asgerkerk, holl., nach Bombay, D. D. G. Hansa, Stückgut. Karnak, dtsch., nach Westküste Südamerika, Carl J. Klingenberg, Stückgut.

Liegeplätze der Seeschiffe

In den stadtbremischen Häfen am Freitag, 15. Juni:

Hafen I: Phoenix Ibis 2, Astarte, Kong Sigurd 3, Galer, Irene 6, ab Nolze 7, Electra 10, Sirius 9, Minos (unterhalb Dock).

Hafen II: Ingo, Abana, Wartenfels, Porta, MS Fulda II, Donau, Ilmar 15, Falkenfels 12, Augsburg, Frankfurt 14, Ansgir, Hohenstein 16, MS Rotenfels 18, Rio Bravo, Aller (Erzplatz).

Hafen III: Witell.

Holzhafen: Theseus (Becker & Otten).

Hohentorshafen: Prinz Rund (Krüger), Sperber (Schmedes).

Industrie-Hafen: Hecht (Krages). Dorothy Rose (Roechling).

Werft: Schönfels (Dock III), Orlanda (Dock IV), Tw. Pferdsphone (Dock V), Westfalen, MS Schwarzenfels (Werfthafen).

Wasserstände

Hochwasserzeiten

Unterschiede gegen Bremerhaven Rotersand 1 Std. 25 Min., Nordenham 29 Min., Brake 1 Std. 5 Min., Farge 1 Std. 45 Min.

Datum	Bremen-Stadt	Vegesack	Bremerhav.
15. Juni	6.00 18.06	5.30 17.36	3.25 15.31
16. Juni	6.36 18.38	6.06 18.08	4.01 16.03
17. Juni	7.10 19.13	6.40 18.43	4.35 16.38
18. Juni	7.48 19.53	7.18 19.23	5.13 17.18
19. Juni	8.25 20.30	7.55 20.00	5.50 17.55
20. Juni	9.06 21.13	8.36 20.43	6.31 18.38
21. Juni	9.36 22.00	9.06 21.30	7.01 19.25

Binnenschiffahrt

Wasserstand der Weser gegen 7 Uhr heute

Datum	Münden	Hann.-Carls-hafen	Hameln	Minden
8. Juni	1.19	1.99	1.31	1.75
9. Juni	1.18	1.95	1.31	1.68
10. Juni	1.15	1.94	1.27	1.67
11. Juni	1.14	1.91	1.23	1.63
12. Juni	1.16	1.90	1.24	1.64
13. Juni	1.15	1.89	1.23	1.63
14. Juni	1.15	1.93	1.22	1.63

Schiffsbewegungen

Norddeutscher Lloyd, Bremen. Alaya 12. 6. ab Malta nach Oran. Aida 12. 6. ab Galveston nach Norfolk. Alster 13. 6. an Rotterdam. Amsel 12. 6. Ushant passiert nach Oran. Aquila 12. 6. ab Hamburg nach Antwerpen. Arta 12. 6. ab Antwerpen nach Oran. Attika 13. 6. an Tampico. Augsburg 14. 6. an Bremen. Bremen 15. 6. Ambrose Feuerschiff pass. Coblenz 14. 6. ab Singapore nach Belawan. Donau 14. 6. an Bremen. Dresden 10. 6. an Kopervik. Erlangen 12. 6. ab Buenaventuril. Ilmar 14. 6. an Bremen. Madrid 14. 6. an Bremerhaven. Main 13. 6. ab Kobe nach Moji. Saale 13. 6. an Shanghai. Ulm 12. 6. Ushant passiert nach Rotterdam. Wigbert 12. 6. an Mersin. Winfried 12. 6. an Constantza.

Im Hafen liegende Schiffe

Bremen: Abana, Aller, Ansgir, Augsburg, Donau, Frankfurt, Fulda, Ilmar, Ingo, Porta, Rio Bravo, Rio Panuco Westfalen (DLH), Witell.

Bremerhaven: Askanis, Columbus, Madrid, Sierra Cordoba, Sierra Morena, Werra.

Hamburg: Aegina, Arucas, Grandon, Riol, Sierra Ventana, Schwaben, Wolfram.

Deutsche Dampfschiffahrts-Gesellschaft „Hansa". Friedenfels 13. 6. in Philadelphia. Hohenfels 13. 6. von Vlissingen. Lichtenfels 14. 6. in Hamburg. Liebenfels 31. 6. Gibraltar passiert. Neidenfels 12. 6. Gibraltar passiert. Rotenfels 15. 6. in Bremen. Tannenfels 13. 6. von Sörnäs nach Rotterdam. Treuenfels 12. 6. Gibraltar passiert.

Dampfschifffahrts-Gesellschaft „Neptun". Astarte 14. 6. von Bremen nach Amsterdam. Bellona 14. 6. von Blumenthal nach Antwerpen. Egeria 12. 6. von Stettin nach Stolpmünde. Hector 13. 6. von Hamburg nach Danzig. Hermes 13. 6. Ouessant passiert nach Hull. Jupiter 13. 6. in Borgen. MS Kepler 14. 6. in Amsterdam. Kiliu 14. 6. in Antwerpen. Mercur 14. 6. in Bergen. Neptun 13. 6. in Soederhamm. Niobe 13. 6. in Riga. MS Olbers 14. 6. von Amsterdam nach Antwerpen. Pallas 14. 6. Holtenau passiert nach Bremen. Poliux 14. 6. Holtenau passiert nach Bremen. Saturn 13. 6. von Gjon nach Oporto. — Achilles 14. 6. in Antwerpen. Diana 14. 6. von Rostock nach Königsberg. Egeria 14. 6. in Stolpmünde. Fortuna 14. 6. von Stettin nach Rotterdam. Helios 14. 6. in Antwerpen. Neptun 14. 6. von Soederhamm nach Bremen. Perseus 14. 6. in Königsberg. Themis 14. 6. von Bremen nach Rotterdam. Victoria 14. 6. von Bremen nach Lübeck.

Argo-Reederei Aktiengesellschaft. Adler 13. 6. von London nach Bremen. Albatrod 14. 6. an Hull. Condor 14. 6. an Danzig. Elster 13. 6. von Stettin nach Bremen. Fink 13. 6. Brunsbüttel passiert nach Riga. Lumme 14. 6. an Rotterdam. Merkur 13. 6. von Hamburg nach King's Lynn. Optima 14. 6. an Raumo. Orla 14. 6. an Abo. Schwan 14. 6. an London. Strauß 13. 6. an Kotka.

Hamburg-Amerika Linie (Deutsch-Austral/Kosmos Linien). Adelaide Nordamerika 12. 6. von Halifax nach St. Louis 12. 6. ab Galway, Westerwald 12. 6. ab Philadelphia. — Westküste Nordamerika: MS Los Angeles 8. 6. ab Los Angeles. Vaterland 12. 6. ab Vlissingen passiert. Westindien/Mittelamerika: Kreta 9. 6. ab Porto Barrios. Sassnitz 12. 6. Vlissingen passiert Kypusisa 11. 6. an San Juan de Porto Rico. — Ostküste Südamerika: MS Patricia 12. 6. Vlissingen passiert. MS Palatia 10. 6. Trinidad passiert. Kiel 12. 6. Vlissingen passiert. General San Martin 12. 6. ab Montevideo. MS General Osorio 12. 6. ab Vigo. — Westküste Südamerika: Amasis 11. 6. an Corral. Tirpitz 12. 6. Ouessant passiert. MS Rhein 12. 6. an Corral. Karnak 12. 6. ab Hamburg. Ostasien: MS Rheinland 12. 6. ab Port Swettenham. MS Sauerland 12. 6. Perim passiert. MS Ermland 11. 6. ab Calcutta. MS Burgenland 12. 6. ab Port Said. Nordmark 12. 6. Gibraltar passiert. — Australien/Niederländisch-Indien/Südafrika: Uckermark 12. 6. ab Batavia. Naumburg 11. 6. Kapstadt passiert. Halle 12. 6. ab Rotterdam. MS Heidelberg 12. 6. ab Hamburg.

Hamburg-Südamerikanische Dampfschifffahrts-Gesellschaft.

MS Monte Olivia (Urlaubsreise „Kraft durch Freude" 12. 6. Cuxhaven passe. MS Monte Pascoal (Schottlandreise) 13. 6. Lizard passe. MS Monte Rosa (Vergnügungsreise) 12. 6. von der Vigobucht nach Hamburg. PD Tenerife 11. 6. in Victoria. 12. 6. von Victoria nach Paranagua ausg. PD Parana 13. 6. in Bahia rückk.

Deutsche Afrika-Linien
Woermann-Linie / Deutsche Ost-Afrika-Linie
Hamburg-Amerika-Linie (Afrika-Dienst)
Hamburg-Bremer Afrika-Linie

Westafrika: Wakama ausg. 12. 6. an und ab Lissabon.

Süd- und Ostafrika: Usambara heimk. 12. 6. ab Durban. Nassa heimk. 12. 6. ab Durban.

Charterdienst: Muansa heimk. 12. 6. Onessant pass.

Deutsche Levante-Linie. Akka 13. 6. in Piraeus. Aquila 14. 6. in Antwerpen. Chios 12. 6. von Piraeus nach Mariupol. Corinth 13. 6. von Rotterdam nach Hamburg. Macedonia 13. 6. Gibraltar passiert. Mores 12. 6. von Piraeus nach Saloniki. Thor 14. 6. in Hamburg. Wigbert 13. 6. von Mersin nach Cypern.

Mathies Reederei, Aktien-Gesellschaft, Hamburg. Annemarie 13. 6. an Helsingborg. Birgit 14. 6. Holtenau passiert nach Gothenburg. Gerhard 13. 6. von Stettin nach Hamburg. Lahnfels 13. 6. von Stockholm nach Königsberg. Margareta 14. 6. Holtenau passiert nach Hamburg. Memel 13. 6. Holtenau passiert nach Gefle. Olga 13. 6. an Norrköping. Piteälf 13. 6. an Hamburg.

Oldenburg-Portugiesische Dampfschiffs-Rhederei Hamburg

Rabat 11. 6. von Lissabon nach Sevilla; 12. 6. ausg. in Sevilla. Larache 12. 6. in und von Vigo nach Hamburg. Saffi 12. 6. in Portsmouth. Agadir 12. 6. Agadir Schultze 12. 6. von Stettin nach Danzig. Sevilla 12. 6. ausg. in Bilbao.

Warsied Tankschiff Rhederei G. m. b. H., Hamburg MS J. H. Sennior 12. 6. ab Bremen nach Cartagena und Arabien. TL Elbe 12. 6. von Hamburg. MS W. A. Riedemann 16. 6. Bremerhaven fällig. MS Orville Harden 20. 6. in Fawley fällig. MS Thalia 20. 6. in Bowling fällig. MS Beaconstreet 18. 6. in Hamburg fällig. MS Victor Rod 16. 6. in Hamburg fällig. MS Britannia 12. 6. in Rotterdam. MS Jan Wellem 11. 6. an Arabien. MS Phoebus 12. 6. ab Cartagena nach Newyork.

(Fortsetzung der Braunen Hansa-Messe)

gewerbes. Aus der Vielheit der Arbeiten ist besonders eine Holzschnitzerei von Rudolf Gangloff zu nennen. „Ehrung des Führers", die gekrönt wird von der Büste Adolf Hitlers. Sie trägt die Inschrift: „Arbeit ist Adel."

Die Hinterfront des Zeltes wird eingenommen von dem eigentlichen Ehrenhof des Handwerks, der den Ehrenmeistern Hindenburg und Hitler gewidmet ist. Rings um die Büsten der beiden Staatslenker sind die Fahnen des bremischen Handwerks aufgestellt. Der Ehrenhof hinterläßt einen tiefen Eindruck auf den Besucher, der hier die Krönung der Ausstellung findet.

Rechts des Ehrenhofes hat die Normalzeit G. m. b. H. Bremen ein Turmuhrwerk aufgebaut, das einen Einblick gestattet in das komplizierte Werk einer hochqualifizierten Uhr, die ein Meisterwerk deutscher Uhrmacherkunst darstellt.

Halle 6

Die Halle 6 birgt das Ehrengeschenk der Schlosser- und Maschinenbauer-Innung, das dem Reichshandwerksführer bei der Eröffnung der Braunen Hansa-Messe am vergangenen Sonntag überreicht wurde. Es ist ein handgetriebenes Bronzeschild, das in gotischen Lettern die Worte trägt: „Deine Hand dem Handwerk." Oben befindet sich ein Hakenkreuz aus massivem Neusilber. Hergestellt wurde dieses Ehrengeschenk in der Schlosserei von Ferdinand Grünhagen. Bis zum Schluß der Braunen Hansa-Messe wird diese Arbeit deutscher Handwerkskunst noch auf dem Stand der Schlosser- und Maschinenbauer-Innung zur Besichtigung ausgehangen, während es anschließend dem Reichshandwerksführer Schmidt zugeschickt wird. Dieser hat der Innung seinen Dank aussprechen lassen und ihr gleichzeitig seine Photographie mit der folgenden Widmung zugeschickt: „Meinen lieben Kameraden von der Schlosser-Innung Bremen in besonderer Anerkennung ihrer Leistung. gez. R. G. Schmidt, RHF." Auch dieses Geschenk wird für die Dauer der Messe auf dem Stand der Innung ausgestellt.

Der Stand der Schlosser- und Maschinenbauer-Innung gliedert sich in zwei Abteilungen, in Arbeitsraum und Ausstellungsstand. Auf der Arbeitsstelle sind mehrere Schlosser und Maschinenbauer beschäftigt, die am Schraubstock oder an den Maschinen vor den Augen der Messebesucher ihr Handwerk verrichten. — Dann kommt die Ausstellung der Schlosser-Innung. Zunächst fallen verschiedene Oefen und Heizungskörper der Fachgruppe Heizungsbau, die auch an dieser Stelle ausgestellt wurden, ins Auge. Links in der Ecke finden viele kunstvolle Schlösser und Wappen die besondere Aufmerksamkeit der Besucher. Diese sind dem Fode-Museum entliehen. Zwei Flamberge und ein kleiner Bölter stammen ebenfalls aus dieser Sammlung. Auch heute noch wird verschiedentlich von den Schlossermeistern derartige kunstvolle Arbeit geleistet. Das bewiesen verschiedene Gegenstände in der rechten Ecke, die von Meistern angefertigt wurden, welche die Fachschule für Schlosserei in Roßwein in Sachsen besucht haben.

Der Stand des Graphischen Gewerbes bildet immer wieder den Anziehungspunkt der Messebesucher, denn hier wird ein kleiner Einblick in den Betrieb einer Druckerei vermittelt. Eine Maschine ist dauernd in Betrieb. Fortwährend werden Reklamebogen kunstvollen Papiers mit Aussprüchen großer Deutscher bedruckt. Es soll den Messebesuchern gezeigt werden, daß die Druckereien Bremens sowohl in der Qualität ihrer Erzeugnisse als auch in ihren technischen Einrichtungen in Deutschland mit an der Spitze marschieren. Die hier beschäftigten jungen Männer machen ihre Arbeit ehrenamtlich. Nur ein kleiner Verdienst fällt für sie ab, wenn sie einige der kunstvollen Drucke für wenige Pfennige verkaufen. Eine weitgehende Unterstützung seitens der Besucher ist deshalb angebracht. — Gestern abend veranstaltete das Graphische Gewerbe auf ihrem Stand ein Gautschfest, das viele Schaulustige heranlockte. Gautschmeister Ascherkohl sprach einige Worte und dann wurde das Opfer, ein neuer Geselle, von den vier „Packern" ergriffen und auf einen nassen Schwamm gesetzt. Nur wer solch eine Prozedur über sich ergehen lassen hat, wird im graphischen Gewerbe als vollgültiger Drucker oder Setzer anerkannt.

In der Musterschau des graphischen Gewerbes finden wir u. a. Reklamedrucke, sowie Geschäftspapiere. Eine Litfaßsäule fällt besonders auf. An dem Stand der Firmen Fr. Brandscheidt, Bandagist, und W. Scharnhorst, Adler-Nähmaschinen, geht es vorbei zur Ausstellung der Konditor-Innung, die verbunden ist mit einem Kaffeeausschank der Joh. Jacobs-Kaffee-Firma. Stühle und Tische laden hier zu einem kurzen Imbiß ein.

Verschiedene Versicherungs-Gesellschaften, wie die Hannoversche Baugewerks-Berufsgenossenschaft und die Nordwestdeutsche Versicherungsanstalt werben bei den Besuchern, sich frühzeitig versichern zu lassen. Ein Fahrradanhänger der Firma Ferd. Grünhagen findet besondere Beachtung. Durch dieses Mahagoni-Sperrholzgefährt kann man mit polizeilicher Erlaubnis spielend leicht mit dem Fahrrad Personen befördern. — Auf dem Stand der Dachdecker-Innung werden alle Arten Ziegel und Schiefer gezeigt. Auch der Stand der Klempner, Installateure und verwandter Gewerbe verdient besonderer Erwähnung. Badeeinrichtungen verschiedener Arten, sowie jegliche Installateurartikel werben hier Kunden. — Die deutsche Zementindustrie hat auf ihrem Stand neben Kies- und Zementplatten mehrere größere und kleinere Röhren ausgestellt, die Zeugnis ablegen von deutscher Wertarbeit.

Auf dem Stand der Zuschneideschule wird für eine Herrenreformkleidung geworben, die äußerst praktisch zu sein scheint. — Einen großen Teil der Halle 6 nimmt die Ausstellung des Bundes der Baugeschäfte mit seinen Fachschaften ein. Ein Holzhaus im Rohbau wird immer wieder von den zahlreichen Messebesuchern besichtigt.

Volksdeutsche Opfertage des BDA.

Aus Anlaß der großen Volksdeutschen Opfertage und des Tages des Arbeitsdienstes werden auf Anordnung des Bremer Senats die dienstlichen Gebäude flaggen. Auf dem Bremer Rathaus wird ein großer blauer BDA.-Wimpel gehißt, und die Straßenbahnen führen ebenfalls den BDA.-Wimpel. Die Bevölkerung Bremens und der Städte im Gau Bremen wird gebeten,

Fahnen heraus
an den Volksdeutschen Opfertagen
(16. und 17. Juni)

ihrerseits durch Flaggen ihrer Verbundenheit mit allen Volksgenossen unseres Hundertmillionenvolkes Ausdruck zu geben.

Das Zeichen der Sammeltage ist ein Magnet, der die blaue Kornblume, das Zeichen des volksdeutschen Kampfes, und die Buchstaben BDA. umschließt. Die Inschrift lautet:

Den Brüdern im bedrängten Land
Warmfühlend Herz, hilfreiche Hand.

Dieses Zeichen kehrt wieder auf den zum Verkauf gelangenden Anstecknadeln, auf Auto-Plaketten, die an die Windschutzscheibe geheftet werden sollen, auf Schaufenster-Plaketten, die an den Schaufensterscheiben befestigt werden, schließlich auf Briefverschlußmarken, die bei der Haussammlung verkauft werden. Die Straßensammlung (16. und 17. Juni) wird durchgeführt von Schuljugend, die Haussammlung (16. bis 30. Juni) diesmal ausschließlich von erwachsenen BDA.-Helfern.

Gesellschaftsfahrten an die Saar

Vom 15. Juli bis Ende Juli (ungefähr zehn bis zwölf Tage) veranstaltet der BDA., Gau Bremen, in Verbindung mit dem Verkehrsamt in Saarbrücken eine Gesellschaftsfahrt an die Saar, um den Teilnehmern die Schönheiten und die echt deutsche Art in den im Mittelpunkt unserer Aufmerksamkeit stehenden Saarlanden zu zeigen und erleben zu lassen. Im Saargebiet sollen Saarbrücken, Saarlouis, Neunkirchen usw., der Warndt und der Gau besucht werden, ferner die herrliche Gegend um Mettlach, sowie um Serrig und Saarburg im reichsdeutschen Gebiet. Ein Abstecher wird nach den Schlachtfeldern von Verdun führen. Mosel und Rhein mit Trier, Bullay, Cochem, Koblenz, Rüdesheim usw. werden ebenfalls besucht werden. Unterbringung erfolgt in guten Hotels. Der Preis der gesamten Reise wird sich auf ungefähr 100 RM. stellen. Der BDA. bittet um recht rege Beteiligung, denn unsere Brüder und Schwestern an der Saar sind über jeden reichsdeutschen Besuch aufs höchste erfreut. Anmeldungen nimmt die Geschäftsstelle des BDA., Gau Bremen, (Bremen, Letzte Schlachtpforte 1 III, Fernruf Roland 165) entgegen.

Stadion-Veranstaltung des Arbeitsdienstes

Tag des Arbeitsdienstes

Arbeitsdank-Kameraden!

Aus Anlaß der Anwesenheit des Reichsarbeitsführers Hierl am 16./17. Juni, beteiligen wir uns auch am Aufmarsch des gesamten Arbeitsgaues 17. Wir versammeln uns pünktlich am Sonntag, 7.15 Uhr, auf dem Grünenkamp. Wir alten Arbeitsdienstler marschieren geschlossen und mit Gesang, zum Hohentorsplatz und nehmen unseren Platz ein, inmitten unserer alten Kameraden vom Arbeitsgau 17. Dort soll uns die Arbeitsdanknadel verliehen werden. — Wir machen den Marsch des Arbeitsgaues durch die Stadt mit und marschieren am Bahnhofsplatz vor dem Reichsarbeitsführer mit gewohnter Straffheit vorbei. Anzug: SS- und SA. in Uniform, die übrigen in Zivil, ohne Kopfbedeckung. — Am Sonnabend, 16. Juni, hat jeder ehemalige ADW. zu den Massenvorführungen des Gaues im Stadion gegen Vorzeigung des Arbeitspasses freien Zutritt. — Wegen des Besuchs der Braunen Hansamesse am Sonntag erfolgen weitere Nachrichten nach dem Vorbeimarsch. - -

Flaggenschmuck am Arbeitsdiensttag

Das Staatliche Pressearnt teilt mit: Aus Anlaß des Gautages des NS.-Arbeitsdienstes und der Opfertage des Volksbundes für das Deutschtum im Ausland (BDA.) flaggen die bremischen Dienstgebäude am 16. und 17. Juni d. J.

Kameradschaftsabend des Motorsturms 35 M/62

Der Motorsturm 35 der Motorstandarte M/62 veranstaltet am Sonnabend, 16. Juni, 20 Uhr, in sämtlichen Räumen des Casinos einen Kameradschaftsabend. Es wirken mit die Standartenkapelle M/62, sowie der Spielmannszug. Frau Jordan, Herr J. Behrens, ehemal. Mitglied vom Stadttheater Bremerhaven, Hanni Davis, Herr Spangenberg, sowie Künstler des Regina-Tanzpalastes und unbekannte Motor-SA.-Männer. Der Besuch dieses Kameradschaftsabends wird wärmstens empfohlen, da der Ueberschuß für notleidende Motor-SA.-Männer bestimmt ist. Nach dem Programm deutscher Tanz und Tombola mit wertvollen Preisen, Stiftungen des Norddeutschen Lloyd und Kaffe Hag, der Bremer Vorortbahn-Gesellschaft, sowie bekannter Bremer Firmen.

Vorsicht mit Salpetersäure! Es wird behördlich darauf aufmerksam gemacht, daß Salpetersäure eine stark ätzende Wirkung hat und daher mit äußerster Vorsicht behandelt werden muß. Sie darf vor allen Dingen nicht in der Nähe brennbarer Stoffe aufbewahrt werden, auch muß beim Abfüllen wegen der Entwicklung giftiger Gase vorsichtig zu Werke gegangen werden.

Von der Feuerbestattung. Im Bremer Krematorium fanden in den ersten 3 Monaten 329 Einäscherungen statt. Bremen ist die Großstadt, in der prozentual zur Erdbestattung die meisten Einäscherungen stattfinden (43 Pzt.) — Das 110. Deutsche Krematorium ist in Fürstenberg in Mecklenburg in Betrieb genommen. — Aus Anlaß der 100jährigen Wiederkehr des Geburtstages Alfred Nobels des schwedischen Großindustriellen

Kampf dem Verkehrsunfall!

Lest die amtliche Aufklärungsschrift

wurde auch an dessen tatkräftige Unterstützung der Feuerbestattungsbewegung gedacht. Er ist in der schwedischen Feuerhalle Helgafund feuerbestattet worden. —

St. Ansgarii-Kirche. Kirchenmusik ab Freitag, den 15. Juni, 19.30 Uhr. Mitwirkende Irmgard Bitmanns, Violine; Cavally Schulz, Orgel; Luise Lampe, Orgelbegleitung. Eintritt frei. Am Sonnabend, den 16. Juni, findet der Ausflug des Kinder-Gottesdienstes von Pastor Leonhard nach Jürgens-Holz in Oberneuland statt. Treffpunkt 2.45 Uhr Endstation der Linie 4 in Horn. Gäste willkommen.

BREMER SCHIFFSLISTE

Übersicht über alle Schiffsverbindungen zwischen BREMEN und BREMERHAVEN und europäischen, sowie überseeischen Häfen. — Die Lösch- und Ladeplätze aller in BREMEN löschenden und ladenden Schiffe sind aus den täglichen Kajeberichten der Bremer Lagerhaus-Gesellschaft ersichtlich.

(Erscheint alle 14 Tage)

Änderungen sind bei dem Bremer Rhederverein rechtzeitig zu beantragen. (Ohne Verbindlichkeit.)

Ladeanschrift: A) Wagenladungen: *Bahnhof Bremen-Zollausschluß*, Schuppen . . (Schuppen vorher aufgeben lassen). B) *Stück- und Sammelgut:* Güter nur für London und Hull: *Bahnhof Bremen-Zollausschluß*, Schuppen 2. Alle anderen Abladungen: Frachtstückgüter, Eilgüter und Sammelwagen mit Gütern für verschiedene Richtungen: nach *Bremen-Weserbahnhof.* (Stückgüter außer nach London und Hull können auch nach Zollausschluß, Schuppen 2, gerichtet werden, dann entstehen jedoch Umfuhrkosten.)

Abfertigung nach	Dienst	Schiff und Abgangstag	Ladeplatz	Schiffsmakler	Schluß der Annahme	Reederei
I. Bremen—Europa-Dienst						
1. Deutsche Häfen und Binnenhäfen						
Hamburg, sowie in Durchfracht nach Berlin, den mark. Wasserstraßen, Plätzen d. Oberelbe, Saale usw.	mehrm. wöchtl. mit Umschlagen	Seeleichter	Z-A S 9a	Norddeutsch. Lloyd		Norddeutsch. Lloyd
Hamburg	mehrm. wöchtl.	Seeleichter	u. U. a. in B'haven	Schiegesch. Klingenberg & Co.		Bugs.-R
Kiel, Lübeck, Rostock, Stettin sowie in Durchfracht nach den übrigen Ostseeplätzen	2 × wöchentl.	Seeleichter	B'haven	„Midgard" DSAG		„Midgard" DSAG
Kiel, Lübeck, Rostock, Stettin sowie in Durchfracht nach den übrigen Ostseeplätzen und Oderplätzen	2 × wöchentl.	✱✱✱	n. Vereinb.	Cont. Brunßen		Karl Groß
Unterweserhafen b. Bremen-Elsfleth-Brake, Oldenburg	2 × wöchentl	Frachtkahnverk.	Weserbhf.	„Midgard" DSAG		„Midgard" DSAG
Bremerhaven, Geestemünde-Lehe	2 × wöchentl.	Frachtkahnverk.	n. Vereinb.	„Midgard" DSAG		„Midgard" DSAG
Bremen-Bremerhaven u. sämtl. Plätz. a. d. Unterweser	2—3 × wöchtl	✱✱✱	n. Vereinb.	Piep. & Vollm.		Joh. Kriete, Brhvn.
Norden, Borkum, Norderney in Umladung via Leer	wöchentlich	Motorschiffe	Tiefer	Carl Büttner		Priv.Schiff.Ver.W.-E.
Borkum, Juist, Norderney, Baltrum, Langeoog, Spiekeroog und Wangerooge	10tägig	Dollart	Hohentorsh.			Carl Büttner
Bremen-Bremerhaven-Wesermünde und sämtlichen Plätzen an der Unterweser	2 × wöchentl.	Motorschiffe	n. Vereinb.	Heinr. Joh. Müller		Heinr. Joh. Müller
Bremen-Hamburg u. sämtl. Plätzen an der Unterelbe, Durchfrachten nach d. anschließend. Wasserstraßen	2—3 × wchtl.	Motorschiffe	n. Vereinb.	Pieper & Vollmers		H. Schönefeld
Oldenburg	3 × wöchentl.	Motorschiffe	Weserbhf.	Carl Büttner		Carl Büttner
Wilhelmshaven, Varel	3 × wöchentl.	Motorschiffe	Weserbhf.	Carl Büttner		Carl Büttner
Leer, Weener, Papenburg, Emden, Aurich, Haren, Lathen, Meppen, Lingen, Rheine, Rodde, Saerbeck und Münster/Westf.	täglich	Motorschiffe	Tiefer	Carl Büttner		Priv.Schiff.Ver.W.-E.
Vegesack, Brake, Nordenham, Bremerhaven	3 × wöchentl.	Motorschiffe	n. Vereinb.	Br. Warenvert. GmbH.		Br. Warenvert. GmbH.
Rheinl/Westf.	3 × wöchentl.	Motorschiffe	n. Vereinb.	Br. Warenvert. GmbH.		Priv.Schiff.Ver.W.-E.
Westdeutsche Kanal- u. Rheinplätze, Durchfr. Mainh.	2—3 × wtl.	Motorschiffe	n. Vereinb.	Br. Warenvert. GmbH.		Priv.Schiff.Ver.W.-E.
Hamburg, Oldenburg	2 × wöchentl.	✱✱✱	G. Niehaus G. m. b. H.			Bugs.-R. u. Berg.-AG.
Hamburg	2 × wöchentl.	✱✱✱	Weserbhf.	Carl. Bruhn		Karl Groß
Weser-, Kanal- und Rheinstationen	mehrm. wöchtl.	Schlepp- und	n. Vereinb.	Weser & Kanal		Frachtverkehrs-Kontor
	nach Bedarf	Motorkähne		Friedr. Ziebell		
Oberweser- und Allerplätze, Rhein-Hannover-Kanal und Rheinplätze	tägl. nach Bedarf	Güterdampfer u. Kahnverkehr	b. d. betr. Gesellsch.	Bremer Schleppsch.-G., Oberweser-Privat-sch.-Vereinig., Mindener Schleppsch.-Ges.		
Nach dem Rhein	2 × wöchentl.	Pollux	Z-A S 3	Steinm. & Co.		Neptun
Wilhelmshaven	1—2 × wchtl.	MS Maria	Z-A	Carl Büttner		Wrihal. A.-G.
		MS Mathilde				
Kiel und Stettin	jd. Mittwoch	Aenne	Z-A S 10	Fisser		Sartori & Berger
		Ludwig				
Rostock, Stralsund, Kolberg, Stolpmünde usw., direkt nach Bedarf, sonst in Durchfracht	jd. Mittwoch	Aenne	Z-A S 10	Fisser		Sartori & Berger
Königsberg		Ludwig				
	jed. Sonnabend	H. A. Nolze	Z-A S 9	Fisser		Neptun
		Priamus				
Königsberg		✱✱✱	n. Vereinb.	Pieper & Vollmer		Pieper & Vollmer
Memel	nach Bedarf	✱✱✱	Z-A S 9	Fisser		Neptun
Lübeck	jed. Donnerst.	Nixe	Z-A S 10	Fisser		Neptun
Danzig, Gdingen	jed. Donnerst.	Hector	Z-A S 9	Fisser		Neptun
2. Dänemark						
Kopenhagen, Malmö	10tägig	✱✱✱	Z-A S 5	Pieper & Vollmer		Pieper & Vollmer
Kopenhagen (jeden Dienstag und Sonnabend)	2 × wöchentl.	Fax	Z-A S 4	Fisser		Neptun
Dänische Provinzhäf. direkt n. Bed., sonst i. Durchfr.	nach Bedarf	✱✱✱	Z-A S 4	Fisser		Neptun
Aarhus, Aalborg	7tägig	Carl	Z-A S 4	N. Haye & Co.		C. Clausen
		Carl				
		Carl				
Odense	7tägig	Carl	Z-A S 4	N. Haye & Co.		C. Clausen
		Carl				
		Carl				
Velle	7tägig	Carl	Z-A S 4	N. Haye & Co.		C. Clausen
		Carl				
		Carl				
Randers	7tägig	Carl	Z-A S 4	N. Haye & Co.		C. Clausen
		Carl				
		Carl				
3. Lettland — Estland						
Riga	jed. Donnerst.	Hector	Z-A S 9	Steinm. & Co.		Neptun
Reval	14tägig	Alk	Z-A S 6	Steinm. & Co.		Argo
4. Rußland						
Leningrad und Murmansk	nach Bedarf	✱✱✱	Z-A S 9	Derutra/Bode		Staatl. Balt. Rhed.
5. Finnland		✱✱✱	Z-A S 9	Steinm. & Co.		Argo
Wiborg	8tägig	Erpel	Z-A S 4	Rab. & Stadtlander		Argo
Helsingfors, Kotka	8tägig	Erpel	Z-A S 4	Rab. & Stadtlander		Argo
Abo, Mäntyluoto, Raumo	8tägig	Oliva	Z-A S 4	Rab. & Stadtlander		Argo
		Optima				
Wasa	8tägig	Orlanda	Z-A S 4	Rab. & Stadtlander		Argo
Vyrila, Jacobstad, Uleaborg	3wöchentlich	Hecht	Z-A S 6	Rab. & Stadtlander		Argo
6. Schweden						
Malmö	jeden Freitag	Electra	Z-A S 10	Dauelsberg		Neptun
		Feronia				
Helsingborg	14tägig Freitag	Feronia	Z-A S 10	Steinm. & Co.		Neptun
		Feronia				
Gothenburg	jeden Freitag	Electra	Z-A S 10	Dauelsberg		Neptun
Kungälv		Feronia				
Stockholm	jed. Donnerst.	Nixe	Z-A S 10	Steinm. & Co.		Neptun
Norrköping und Gefle	14tägig Dienstag	Theseus	Z-A S 10	Steinm. & Co.		Neptun
		Theseus				
Nach westschwedischen Nebenhäfen mit Umladung in Helsingborg (direkte Abfahrten nach Bedarf)	14tägig	✱✱✱	Z-A S 10	Dauelsberg		Neptun
Nach südschwedischen Nebenhäfen mit Umladung in Helsingborg (direkte Abfahrten nach Bedarf)	14tägig	✱✱✱	Z-A S 10	Dauelsberg		Neptun
Sonstige Häfen der Westküste Schwedens	nach Bedarf	✱✱✱	Z-A S 10	Dauelsberg		Neptun
Ystad, Karlshamn, Karlskrona, Kalmar, Oscarshamn	wöchentlich	✱✱✱				
7. Norwegen						
Oslo und Drammen	jed. Sonnabend	Kong Sigurd	Z-A S 3	Dauelsberg		Sondenfl. Norske Dpf.-skipsselskap
		Kong Frode				
Fredrikstad, Halden und Kristiansand/S.	14tägig	Kong Sigurd	Z-A S 3	Dauelsberg		
Skien, Porsgrund, Menstad und Heröen	14tägig	Kong Frode	Z-A S 3	Dauelsberg		
Fredrikstad und Kristiandsand/S.	14tägig	Kong Sigurd	Z-A S 3	Dauelsberg		
Stavanger, Haugesund, Bergen, Ålesund, Christiansund, Drontheim	jeden Freitag	Irene	Z-A S 10	Dauelsberg		Neptun
		Jupiter				
8. Holland						
Amsterdam	jeden Dienstag	Astarte	Z-A S 3	Steinm. & Co.		Neptun
Rotterdam	jd. Mittwoch	Pollux	Z-A S 5	Steinm. & Co.		Neptun
Groningen sowie in Durchfracht n. all. holl. Plätzen	jed. Sonnabend	MS Hunze VI	Z-A S 5	N. Haye & Co.		Hrz. Linie
9. Belgien						
Antwerpen	mehrm. wöchtl.	MS Euler	Z-A S 8	Rab. & Stadtlander		
10. Frankreich		MS Kepler				
Dünkirchen, Le Havre, Bordeaux und in Umladung nach Paris, Rouen, St. Nazaire, Nantes, La Pallice	wöchentlich	Chateau Pavie	Z-A S 5	Steinm. & Co.		Gemeinschaftsdienst Argo Rest. J. Worms i. Fa.
Marseille *)	14tägig	✱✱✱	Z-A S 9a	Steinm. & Co.		Sloman
Paris via Rotterdam	jed. Sonnabend	Neptun-Dampfer	Z-A S 5	Batavier		A. / Wm. H. Müller / Fa. Behnken
11. England						
London	Dienst., Donnerstag u. Sonnabend	3 × wöchentlich ein Dampfer	Z-A S 2 Z-A S 2	Dauelsberg		Gemeinschaftsdienst Ags. / ges. Simon Hrz. Co. Ltd.
Hull	jed. Donnerst.	Phönix	Z-A S 2	Böning & Co.		Argo
Middlesborough, Newcastle o. T. usw.	wöchentlich	✱✱✱	Z-A S 5	Batavier		Wm. H. Müller
Jersey, Guernsey u. St. Malo i. Durchfr. via Rotterdam	14tägig	✱✱✱	Z-A S 7	Carl Scholle		J. Cu. & Co.
Leith (Dundee und Glasgow, mit Durchkonnossementen ab Bremen)	10tägig	Helmond				
Glasgow direkt		Helmond				
		Rhineland	Z-A S 7	Carl Scholle		J. Cu. & Co.
Southampton		Ireland				
		Hansa	Z-A S 5	Carl Scholle		J. Cu. & Co.
	wöchentlich	Elder				
Jersey und Guernsey via Southampton		Hansa	Z-A S 5	Carl Scholle		Un Castle Line
		Elder				
Liverpool	10tägig	Finland	Z-A S 7	Carl Scholle		J.Cu.u.Co.u. Burs.-R.
		Zealand				
Preston, Garston, Birkenhead	nach Bedarf	Finland	Z-A S 7	Carl Scholle		J.Cu.u.Co.u. Burs.-R.
		Zealand				
Manchester	10tägig	Majorka	Z-A S 7	Carl Scholle		J.Cu.u.Co.u. Burs.-R.
		Ireland				
Aberdeen direkt	20tägig	Helmond	Z-A S 7	Carl Scholle		J. Cu. & Co.
		Helmond				
Runcorn, Ellesmere, Port	nach Bedarf	Majorka	Z-A S 7	Carl Scholle		J.Cu.u.Co.u. Burs.-R.
		Ireland				
Bristol, Cardiff, Swansea, Newport	14tägig	Wiedau (Gelegentlich Anregung Wiedau	Z-A S 5	N. Haye & Co.		Hutchison u. Burs.-L.
		Wiedau				
12. Irland	wöchentlich	Teelin Head	Z-A S 16	N. Haye & Co.		Head-L. u. Burs.-R.
Dublin		Finkenau				
Cork	wöchentlich	City of Cork	Z-A S 16	N. Haye & Co.		Head-L. u. Burs.-R.
		Holstenau				
		Holstenau				
Belfast	14tägig	Holstenau	Z-A S 16	N. Haye & Co.		Head-L. u. Burs.-R.
		Holstenau				
		Holstenau				
13. Portugal						
Oporto, Lissabon und Setubal	10tägig	Saturn	Z-A S 8	Steinm. & Co.		Neptun
Oporto, Lissabon, Casablanca	10tägig	Ceuta	Z-A S 8	Steinm. & Co.		O. P. D. R.
Portugal, Madeira, Azoren	10—14tägig	GoncaloVelho	Z-A S 16	N. Haye & Co.		Carregadores Acoreanos
		San Miguel				
14. Spanien — Süd-Frankreich — Italien	8tägig	MS Kepler	Z-A S 8	Rab. & Stadtlander		Neptun
Pasajes, Bilbao, Santander u. Gijon abwechselnd alle 14 Tage	8tägig	Latona	Z-A S 8	Rab. & Stadtlander		Neptun
Pasajes, Bilbao u. Gijon	monatlich	MS Gaudi	Z-A S 8	Rab. & Stadtlander		Neptun
La Coruna, Vigo, Sevilla, Cadiz, Huelva		Vesta				
		Hera				
Barcelona, Tarragona, Valencia	jeden Dienstag	MS Bessel	Z-A S 8	Rab. & Stadtlander		Neptun
		Ajax				
Malaga, Cartagena, Alicante	14tägig Freitags	MS Euler	Z-A S 8	Rab. & Stadtlander		Neptun
		Hestia				
Pasajes, Bilbao, Santander, Musel, Vigo, La Coruna, Cadiz, Sevilla	3wöchentlich	Ceuta	Z-A S 8	Steinm. & Co.		O. P. D. R.
Genua, Livorno, Neapel, Catania, Messina, Palermo *)	3wöchentlich regelmäßiger	✱✱✱ ca.	Z-A S 16	Steinm. & Co.		Sloman
Genua	wöchtl. Dienst	Donau	Z-A S 15	Gebr. Specht		Norddeutsch. Lloyd
	Lloyd-Hapag	Boehum	Gemeinschaftsdienst Argo Rest. J. Worms i. Fa. und Zusammenfassungen	Klingenberg & Co.		H. A. L.
		Fulda		Gebr. Specht		Norddeutsch. Lloyd
		Burgenland		Klingenberg & Co.		H. A. L.
		Isar		Gebr. Specht		Norddeutsch. Lloyd
		Ermland		Klingenberg & Co.		H. A. L.
15. Kanarische Inseln		✱✱✱	Z-A S 15			H.-R. A.-L.
Teneriffe, Las Palmas	14tägig	Arucas	Z-A S 3	Norddeutsch. Lloyd		Norddeutsch. Lloyd
Madeira, Teneriffe, Las Palmas		✱✱✱	Z-A S 9a	Abt. Kan. Inseln		Woermann-Linie
Teneriffe, Las Palmas *)						
Madeira, Teneriffe, Las Palmas *)	3wöchentlich	Macgregor Laird	Z-A S 9a	Dauelsberg		Elder Dempster
16. Mittelmeer und Schwarzes Meer						
Oran, Malta, Alexandrien, Jaffa, Haifa, Beirut, Tripolis/S., Cypern via Port Said	mehrm. wöchtl.	Troja	Z-A S 18	Böning & Co.		Deutsche Levante-L.
Malta, Alexandrien, Jaffa, Haifa, Beirut, Tripolis/S., Cypern via Port Said		Ulm				
		Tinos				
Larache, Rabat, Port Lyautey *)	10tägig	Aug. Schultze	Z-A S 9a	Steinm. & Co.		O. P. D. R.
Casablanca, Safi, Mogador, Agadir, Mazagan	monatlich	Aug. Schultze	Z-A S 9a	Steinm. & Co.		O. P. D. R.
Tanger, Gibraltar, Ceuta, Melilla, Villa Alhucemas	10tägig	Oldenburg	Z-A S 9a	Steinm. & Co.		O. P. D. R.
und Tetuan werden abwechselnd bedient *)		Safft				
Beirut, Haifa, Jaffa, Tripolis/S., Cypern via Port Said	10tägig	Kota Tjandi	Z-A S 17	Steinm. & Co.		Fortsetzung von Rotterdam

Abfertigung nach	Dienst	Schiff und Abgangstag	Ladeplatz	Schiffsmakler	Schluß der Annahme	Reederei
Malta, Alexandrien, Jaffa, Haifa, Beirut, Tripolis/S., Alexandrette *)	14tägig	✱✱✱	Z-A S 17	Pieper & Vollmers		Soc. An. Arnement Coligeon
Piräus, Istanbul, Izmir, Burgas, Konstanza *)	6wöchentlich	✱✱✱	Z-A S 17 u. W.-Bhf.	Pieper & Vollmers		Danske Franske Dampsk.
II. Bremen—Nordamerika-Dienst						
17. Kanada — Neu-Fundland						
Montreal	monatlich	Beaverhill 2	Z-A S 14	Dauelsberg	2	Canad. Pacif. Railway
Montreal	monatlich	Frankfurt 19	Z-A S 14	Dauelsberg	19	Norddeutsch. Lloyd
		Hagen 17			17	Hapag
ab Montreal nach: Cornwall, Kingston, Toronto, Hamilton, St. Catherines, Leamington, Wallaceburg, Windsor, Walkerville, Port Stanley, Saulte, St. Marie, Port Arthur, Fort William, Quebec, Three Rivers, Bagotville, Chicoutimi	14tägig	mit der Durchfuhr der Gemeinschaftsdienste Lloyd / Hapag und der Can. Pacific Railway	Z-A S 14	Dauelsberg		Canada Steamship L.
ab Montreal nach: Detroit und Cleveland	14tägig	mit der Durchfuhr der Gemeinschaftsdienste Lloyd / Hapag und der Can. Pacific Railway	Z-A S 14	Dauelsberg		Canada Steamship L.
St. John N. F., Halifax N. S. *)	14tägig	Nova Scotia 29	Z-A S 7	Dauelsberg	18	Furness-Line
18. Ostküste Nordamerika						
Neuyork	mehrm. wöchtl.	Gen. v Steuben 21		Norddeutsch. Lloyd	20	
		Bremen 22		Norddeutsch. Lloyd	21	
		Stuttgart 28		Norddeutsch. Lloyd	27	Nordd. Lloyd und H. A. L.
		Europa 29		Norddeutsch. Lloyd	28	
		Berlin 30		Norddeutsch. Lloyd	29	
Boston, Philadelphia	14tägig	Augsburg 16		Norddeutsch. Lloyd	15	H. A. L.
		Eifel 3		Norddeutsch. Lloyd	2	H. A. L.
		Wido 24		Norddeutsch. Lloyd	23	Norddeutsch. Lloyd
Galveston	nach Bedarf	Riol 18	Z-A S 14	Norddeutsch. Lloyd	17	Norddeutsch. Lloyd
		Ingram 27			26	
Tampa, Mobile und New Orleans	14tägig	Augsburg 16	Z-A S 14	Dauelsberg	15	H. A. L.
		Eifel 3		Dauelsberg	2	H. A. L.
Neuyork	wöchentlich	Washington 20	Z-A S 9a u. Wes.-Bhf.		19	United States L.
		Pres. Harding 27			26	
		Manhattan 4			30	
Norfolk, Newport News und Baltimore	14tägig	City of Cleveland 30	Z-A S 9a u. Wes.-Bhf.		28	Baltimore Mail L.
Norfolk, Newport News und Baltimore	14tägig	City of Norfolk 23	Z-A S 17 u. Wes.-Bhf.	Deutsche Amerikas	23	Baltimore Mail L.
		City of Hamburg 7			7	
Boston und Philadelphia	14tägig	Lehigh 26	Z-A S 9a und	Shipping Co. G. m. b. H. (Bremen)	23	Yankee-L.
		Quaker City 4			4	
Portland/Me	nach Bedarf	Legrah 26	Weserbhf.		23	Yankee-L.
New Orleans	14tägig	Aquarius 20			20	Southern States L.
Houston	14tägig	Eglantine 19	Z-A S 17 u. W'bhf.		19	Southern States L.
Galveston	14tägig	Eglantine 19			19	Southern States L.
Beaumont, Lake Charles	nach Bedarf	✱✱✱				Southern States L.
Tampa/Fla., Panama City, Pensacola, Gulfport, Mobile	nach Bedarf	✱✱✱				Mobile Oceanic L.
	14tägig	28 6			23 6	
		Antinous 7 7			7 7	
Charleston, Savannah, Jacksonville bedient auch Wilmington N. C.	2 × monatlich	Sabaharie 25 6	Z-A S 4	Rab. & Stadtlander	25 7	South Atl. Mail
Neuyork *)	wöchentlich	Volendam 23 6	Z-A S 5	Carl Drewes & Focke	19 6	Holl. Amerika-Linie
		Burgerdijk 29 6			26 6	
		Statendam 11 7			8 7	
Boston, Philadelphia, Baltimore, Newp. News/Norfolk *)	3wöchentlich	Binnendijk 4 7	Z-A S 5	Carl Drewes & Focke	26 6	Holl. Amerika-Linie
		Breedijk 1 8			24 7	
19. Westküste Nordamerika						
Los Angeles, Harbor (Cal.), San Francisco (Cal.), Vancouver B. C., Seattle (Wash.), Tacoma (Wash.), Portland (Ore.), evtl. San Diego (Cal.), mit Umladung nach anderen Nebenplätzen und Honolulu	10tägig	Seattle 19 6	Z-A S 13	Klingenberg & Co.	18 6	H. A. L.
		Schwaben 30 6	Z-A S 13	Dauelsberg	29 6	Norddeutsch. Lloyd
		Portland 10 7	Z-A S 13	Klingenberg & Co.	9 7	
Los Angeles, Harbour, San Francisco, Vancouver, Victoria, Seattle, Portland u. ev. Tacoma u. Astoria und in Durchfracht nach Honolulu und Hawai sowie in Uml. n. sämtl. Häfen d. Westk. Nordamerikas *)	14tägig	Loch Monar 30 6	Z-A S 5	Carl Drewes & Focke	26 6	North-Pac.Coast-Line
		Nebraska 14 7		und	10 7	
		Loch Goil 28 7		F. L. Michaelis	24 7	
Los Angeles, San Francisco, Oakland, Seattle, Tacoma, Portland *)	2 × wöchentl.	Die Dampfer d. Nordd. Lloyd nach Neuyork u. Durchfracht	wie NewYork	Rößig & Co.		American Hawaiian Steamship Co.
III. Mittelamerika und Westindien						
20. Cuba — Mexico						
Habana direkt sowie Santiago de Cuba, Manzanillo, Cienfuegos und andere Häfen via Habana	4wöchentlich	Askania 30 6	Z-A S 13	Dauelsberg	29 6	Norddeutsch. Lloyd
Havana, Vera Cruz, Tampico	2monatlich	Askania 30 6	Z-A S 16	Gebr. Specht	29 6	
Havana und weitere Außenhäfen nach Bedarf (mit Umladung in Havana nach allen Außenhäfen)	monatlich	Orinoco 17 7	Z-A S 9a	Klingenberg & Co.	13 7	H. A. L.
Havana, Vera Cruz, Tampico, Galveston, New Orleans*)	3wöchentlich	Seesostris 1 8			27 7	
		Beemsterdyk 24 7	Z-A S 5	Carl Drewes & Focke	17 7	Holl. Amerika-Linie
Havana, Santiago, Manzanillo, Guatemaza, Matanzas, Calbarien, Nuevitas, Cardenas, Puerto, Presidente Machado, Pastelillo, Pto. Tarafa, Manati, Puerto Padre Chaparra, Gibara, Antilla, Banes, Preston, Cienfuegos, Nassau, Bermuda, Ciami in Durchfracht via Neuyork	wöchentlich	1 Dampfer des Nordd. Lloyd od.d.US-Lines i.Durchfracht	Z-A S 14	Dauelsberg und		Munson S. S. Linie
Progreso in Durchfracht via New Orleans	wöchentlich	2t. Dampfer der Gesellsch. i.Durchfracht	Weserbhf.	Matth. Rohde & Co's Frachtkont. GmbH.		Munson S. S. Linie
Santiago de Cuba, Cienfuegos, Guantanamo, Manzanillo, Vita, Banes, Preston, Nipe, Baracoa, Santa Cur del Sur, Tunamo, Tunas de Zaza, Trinidad, Caimanera mit Schnelldampfern über Neuyork	halbwöchentl.	✱✱✱	Z-A S 9a u. Wes.-Bhf.	Matth. Rohde & Jörg.		Standard and Fruit Steamship Comp. Neuyork und Cuba
Havana *)	mehrmonatlich	Die Dampfer d. Nordd. Lloyd nach Neuyork u. Durchfracht	Z-A S 14 Weserbhf.	J. H. Bachmann		Ward Line Neuyork
21. Mexico (Atlantische Häfen)						
Vera Cruz, Tampico, Puerto Mexico bei Bedarf *)	14tägig	Askania 30 6	Z-A S 16	Gebr. Specht	29 6	
1) laufen Pto. Mexico an		Orinoco 17 7	Z-A S 9a	Klingenberg & Co.	13 7	Gemeinschaftsdienst Nordd.Lloyd/Hapag
		Seesostris 1 8	Z-A S 9a	Klingenberg & Co.	27 7	
		Sier. Ventana 16 8	Z-A S 16	Gebr. Specht	15 8	
		1 Dampfer des Nordd. Lloyd nach Neuyork	Weserbhf. Sch. 14	J. H. Bachmann		Ward Line Neuyork
Veracruz, Progreso, Tampico						
Puerto Mexico		Sloman i.Durchfracht				
22. Westküste Zentralamerika und Mexico (Pazifische Häfen)						
Direkt nach Cristobal, Puntarenas, Corinto, Amapala, La Union, La Libertad, Acajutla, San José de Guatemala, Champerico und anderen Häfen bei genügendem Ladungsangebot sowie m. Umladung in Cristobal nach San Juan del Sur, Masatlan, Acapulco, Manzanillo, Port Angel, Bocas del Toro u. Bluefields	ca. 10tägig	Seattle 19 6	Z-A S 13	Klingenberg & Co.	18 6	Nordd.Lloyd/Hapag
		Schwaben 30 6		Dauelsberg	29 6	
		Portland 10 7		Klingenberg & Co.	9 7	
Mit Umladung in Cristobal für Stückgut nach Punta Arenas, San Juan del Sur, Corinto, Amapala, La Union, La Libertad, Acajutla, San José de Guatemala, Champerico, Masatlan, Acapulco, Manzanillo, Port Angel, Bocas del Toro, Bluefields	ca. 4× monatl.	Seattle 19 6	Z-A S 13	Klingenberg & Co.	18 6	Gemeinschaftsdienst
		Schwaben 30 6		Dauelsberg	29 6	Nordd.Lloyd/Hapag
		Portland 10 7		Klingenberg & Co.	9 7	
Nach San José de Cabo, La Paz, Santa Rosalia, Guaymas, Javaros, Topolobampo, Altata, Santa Teresa, San Blas, mit Umladung in Cristobal und Mazatlan	4×monatlich	Schwaben 30 6	Z-A S 13	Dauelsberg	29 6	Gemeinschaftsdienst Nordd.Lloyd/Hapag
Nach Puerto Vallarta, Acapulco, Miniso, Puerto Escondido, Puerto Angel, La Vantosa (Salina Cruz) mit Umladung in Cristobal und Manzanillo	4×monatlich	Schwaben 30 6	Z-A S 13	Dauelsberg	29 6	Gemeinschaftsdienst Nordd.Lloyd/Hapag
Port au Prince, Colon, Panama, Cristobal, Buenaventura, Tumaco, Esmeraldas, Bahia de Caraquez, Manta, Guayaquil, Bolivar und weitere Häfen der Westküste Mexikos, Mittel- und Süd-Amerikas *)	mehrmals wöchentlich	1 Dampfer des Nordd. Lloyd i.Durchfracht	Weserbhf.	Atlantic Freighting Corporation		Norddeutsch. Lloyd Panama Rail Road Steamship Line
Madeira, Paramaribo, Demerara, Carupano, Pampatar Pto. Sucre, Guanta *)	3wöchentlich	✱✱✱	Z-A S 3	Gebr. Specht		K.Nederl.Stoomb.Mij
In Durchfracht über Neuyork direkt nach Puerto Colombia, Cartagena, Cristobal, Balboa (Panama City), Punta Arenas (C. R.), San Juan del Sur, Corinto, Amapala, La Union, La Libertad, Acajutla, San José de Guatemala, Champerico, Manzanillo de Mexico, Masatlan und u. U. Topolobampo, Guaymas usw. *)	wöchentlich sowie	1 Dampfer des Nordd. Lloyd od.d.US-Lines i.Durchfracht	Weserbhf. Z-A S 14	Dauelsberg und Klingenberg & Co.		Panama S. S. Co.
Cristobal, Colon, Panama, Punta Arenas (C. R.), San Juan del Sur, Corinto, Amapala, La Union, La Libertad, Acajutla, San José de Guatemala, Champerico, Manzanillo, Masatlan, Acapulco, Puerto Angel und anderen Häfen nach Bedarf *)	14tägig	Loch Monar 30 6	Z-A S 5	Carl Drewes & Focke	26 6	North-Pac.Coast-Line
		Nebraska 14 7		und	10 7	
		Loch Goil 28 7		F. L. Michaelis	24 7	
Cristobal, Colon, Panama und über Cristobal nach: Punta Arenas (C. R.), San Juan del Sur, Corinto, Amapala, La Union, La Libertad, Acajutla, San José de Guatemala, Champerico, Bluefields, Bocas del Toro, Pto. Armuelles, Tumaco, Esmeraldas, Bahia de Caraquez	2wöchentlich	Simon Bolivar 29 6	Z-A S 3	Gebr. Specht	25 6	K.Nederl.Stoomb.Mij
23. Westindien, Ostküste Mittelamerika						
Barbados, Domenica, Antigua, St. Kitts, Montserrat, St. Vincent, Grenada, St. Lucia mit Umnach Curacao Bolivar, Demerara und Tobago (3- bis 4mal monatlich), La Guayra, Pto. Cabello, Curacao (Maracaibo, La Vela de Coro, Aruba, Bonaire, St. Martin, Saba, St. Eustatius, mit Umladung), Pto. Colombia, Cartagena (wöchentlich), Cristobal/Colon (mit Umladung nach Panama City, San Juan del Sur, Acajutla, Manzanillo, Masatlan, Port Angel an der Westküste, Bocas del Toro sowie Bluefields (Nicaragua) a. d. Ostküste u. Port Limon	wöchentlich	Cordillera 23 6 Abana 1/9(9)10 28 6 Adalia 6) 3 7 H.C.Horn 3)4)(9)6 14 7	Z-A S 9a Z-A S 13 Z-A S 9a Z-A S 9a	Klingenberg & Co. Klingenberg & Co. Klingenberg & Co. Matth. Rohde & Jörg.	19 6 27 6 3 7 10 7	Gemeinschaftsdienst Norddeutsch. Lloyd Hapag-Horn-Linie
1) ladet auch in Bremen						
2) nimmt keine Ladung für Port of Spain						
3) nimmt keine Ladung für Cristobal/Colon und Umladung am Panamakanal						
4) nimmt keine Ladung für Port Limon						
5) läuft Santa Marta an						
6) läuft Barbados nicht an						
Pto. Barrios Livingston *)	4wöchentlich	Cordillera 26 6	Z-A S 9a	Klingenberg & Co.	19 6	
1) bedient nur Pto. Barrios		Adalia 7			3 7	
St. Martin, St. Kitts, Antigua, Dominica, St. Lucia, Barbados, Grenada, St. Vincent, Trinidad, Guadeloupe, Martinique, St. Thomas, St. Croix, Demerara, Paramaribo, Cayenne, Ciudad Bolivar	wöchentlich	1 Dampfer des Nordd. Lloyd nach Neuyork	Weserbhf. Sch. 14	Matth. Rohde & Co's		Munson S. S. Linie
Curacao, Aruba, Bonaire, Puerto Cabello, La Guayra, Maracaibo, Carupano, Cumana, Guanta, Pampatar, Ciudad Bolivar, Cap Haitien, Jamaica, Aux Cayes, Port

Abfertigung nach	Dienst	Schiff und Abgangstag	Ladeplatz	Schiffsmakler	Reederei
Cape Haitien, Port de Paix, Gonaives, St. Marc, Port au Prince, Petit Goave, Miragoane, Jeremie, Aux Cayes, Jacmel Cartagena, Puerto Colombia, Barranquilla *)	mehrm. wöchtl.	1 Dampfer des Nordd. Lloyd nach Neuyork u.Durchfracht	Weserbahnhof / Sch. 14	Batavier	Col. Steam Co. Inc.
Havanna, Santiago, Banes, Preston, Ansilla, Baracoa, Boca Grande, Boqueron, Caibarien, Caimanera, Casilda, Cardenas, Cienfuegos, Guantanamo, Gilaera, Manati, Manzanillo, Mantanzas, Nipe, Nuevitas, Puerto Padre, Puerto Tatrala, Sagua, La Grande, Santa Cruz del Sur, Tunas de Zaza, Vita, Kingston, Black River, Savannah-la Mar, Lucea, Monteon Bay, Falmouth. St. Ann's Bay, Port Maria, Annotto Bay, Port Antonio, Morant Bay, Limon, Puerto Barrios, Guatemala City, Tela, Puerto Castilla, Belize, Cristobal (Colon), Bocas del Toro, Puerto Colombia (Savanilla), Cartagena, Santa Marta, Puerto Cortez, La Ceiba, Stann Creek Livingston, Panama City *)	2 × wöchentl.	1 Dampfer des Nordd. Lloyd nach Neuyork u.Durchfracht	Weserbhf / Z-A S 14	Batavier	Un Fruit Comp. Standard Fruit Co.
Bluefield (Nicaragua)	wöchentlich	1 Dampfer des Nordd. Lloyd Via New Orlean	Weser-Bhf / Z-A S 14	Batavier	Un. Co. Fruit
24. Westindien — Inselhäfen					
Pto. Rico. San Domingo, Jamaica, Santiago de Cuba und Haiti	14tägig	Amasala 19 6 / Frida Horn 3 7 / Georgia 17 7 / Clans Horn 31 7	Z-A S 9a	Klingenberg & Co. / Matth. Rohde & Jörg. / Klingenberg & Co. / Matth. Rohde & Jörg.	15 6 / 2/ 6 / 27 7	Gemeinschafts-dienst Hapag—Horn-Linie
San Juan de P. R. (mit Umladung nach St. Thomas, St. Croix, Ponce, Mayagnez, Aguadilla, Arecibo usw. San Pedro de Macoris (u. Umlad. nach La Romana), San Domingo City (mit Umlad. nach Sanchez, Samana, Azua, Barahona), Jacmel und Aux Cayes (evtl. mit Umladung), Kingston (mit Umladung nach Außenhäfen Jamaicas und Belize [Brit. Hond.]), Santiago de Cuba (mit Umladung nach Außenhäfen Cuba und Verantwarung), Port au Prince (mit Umladung nach Petit Goave, Miragoane Jérémie), St. Marc und Gonaives (evtl. mit Umladung), Cap Haitien (mit Umladung nach Port de Paix), Pto. Plata (mit Umlad. nach Monte Cristy.) *) evtl. mit Umladung 1) läuft Santiago de Cuba nicht an 2) nimmt keine Lad. f. Republ. Honduras u. St Thomas 3) läuft Cienfuegos an					
San Juan de Puerto Rico (Pto. Rico Outsports), San Domingo City (Azua, Barahona), evtl. Aux Cayes, Kingston, Jamaica Outsports, Nassau (Bahamas), Hamilton (Bermuda), Santiago de Cuba, Port au Prince, Cap Haitien, Puerto Plata (Monte Cristy), San Pedro de Macoris (La Romana, Sanchez, Samana), Belize Pto. Cortez. Pto. Barrios. Livingston 1) ladet nicht für Puerto Cortez und Belize 2) ladet nicht für Santiago de Cuba	2wöchentlich	Titus 2) 28 6	Z-A S 9a	Gebr. Specht	19 6
Kingston (Jamaica und Nebenhäfen *)	14tägig	✱✱✱ (m. Umsatz u. Durchfracht via Key Largos)	Z-A S 2	Gen. Steam Nav. Co.	Jamaica Direct Fort-Line
Kingston *)	14tägig	✱✱✱	Weserbhf. / Z-A S 14	J. H. Bachmann	Aluminium Line
Nassau *)	14tägig	✱✱✱	Z-A S 7	Dauelsberg	Harrison-L.
Monte Christi, Puerto Plata, Samana, Sanchoz, La Romana, San Pedro de Macoris, Santo Domingo City u. Barahona, San Juan, Ponce, Mayaguez, Arecibo Guanica, Arroyo, Aguadilla u. bei Bed. n. and. Häfen *)	2 × wöchentl.	1 Dampfer des Nordd. Lloyd u.Durchfracht	Z-A S 14 u. Wes.-Bhf.	Carl Drewes & Focke	Leyland-L. Bull Insul-Linie
Turks, Island, Puerto Plata, Santo Domingo City, San Pedro de Macoris, Azua, Barahona, La Romana, Sanchez, Monte Christi *)	2 × wöchentl.	(Im Umsatz u. Durchfrachten Lloyd und N.Y.L. Linie nach Neuyork u. Durchfracht)	Weser-bahnhof	Röhlig & Co.	Gemeinschaftsdienst Lloyd u. Unit. St. L.
Puerto Plata, San Pedro de Macoris, Azua, Barahona, La Romana, Sanchez, Samana, Monte Christi, San Juan, Ponce, Arroyo Mayaguez, Aguadilla, Arecibo, Jobos, Guanica *)	jed. Sonnabend Anlaufhäfen nach Bedarf	1 Dampfer des Nordd. Lloyd nach Neuyork u.Durchfracht	Weserbhf. / Z-A S 14	J. H. Bachmann	Neuyork u. Port R. Stamsh. Co.
Santo Domingo City, Turk Islands	2 × wöchentl.				
San Domingo (via Cristobal), Fort-de-France, Pointe-a-Pitre, Basse-Terre, Antigua, Saint-Kitts, Saint Barthelemy, Saint-Martin, Saint-Thomas, San Juan de Puerto Rico, Santo Domingo	2wöchentl.	Flandre 16 7	Z-A S 5	N. Haye & Co.	16 7 Cie. Gle. Transatlantique
St. Thomas, St. Croix, St. Kitts, Antigua, Guadeloupe, Dominica, Martinique, St. Lucia, Barbados-Bridgetown, Grenada, St. Vincent, Paramaribo *)	4wöchentlich	1 Dampfer des Nordd. Lloyd nach Neuyork in Durchfracht	Weserbhf. / Z-A S 14	J. H. Bachmann	Ocean Dominion Steamship-Co.
Trinidad, Georgetown, Cayenne, St. Laurent *)	14tägig	1 Dampfer des Nordd. Lloyd nach Neuyork in Durchfracht	Weserbhf.	N. Haye & Co.	Bermuda & West Ind. St. Co. Ltd.
St. Thomas, St. Croix, St. Kitts, Antigua, Guadeloupe, Dominica, Martinique, St. Lucia, Barbados, Trinidad, St. Vincent, Grenda, Demerara *)	ca. 8tägig				
Curacao, Puerto Colombia, Cristobal	ca. monatlich	Narenta 17 7	Z-A S 5	F. L. Michaelis	11 7
Bermuda, Nassau, Jamaica, Haiti	ca. monatlich	Culebra 18 7	Z-A S 2	F. L. Michaelis	12 7 Royal Mail Line u.
La Ceiba *)			und		North-Pac. Coast-L.
Bermuda, Jamaica, Puerto Colombia	ca. monatlich	Loch Monar 4 7 / Loch Goil 1 8		F. L. Michaelis	29 6 / 27 7

IV. Bremen—Südamerika-Dienst

25. Westküste — Fahrgast- und Frachtdienst über Westküste Südamerika

Abfertigung nach	Dienst	Schiff und Abgangstag	Ladeplatz	Schiffsmakler	Reederei
A. durch den Panama-Kanal nach Cristobal/Colon, (Panama, City, Tumaco, Esmeraldas, Bahia de Caraquez, Manta), Buenaventura, Guayaquil, Paita, Pimentel, Pacasmayo, Puerto Chicama, Salaverry, Callao, Pisco, Mollende, Arica, Tocopilla, Antofagasta, Coquimbo, Valparaiso, San Antonio, Talcahuano, Coronel, Corral und anderen Zwischenhäfen bei genügendem Ladungsangebot	14tägig	Porta 27 6 / Saarland 11 7 / MS Odenwald 25 7 / Eisenach 8 8	Z-A S 13	Dauelsberg / Klingenberg & Co. / Klingenberg & Co. / Dauelsberg	26 6 / 10 7 / 24 7 / 7 8
B. durch die Magellan-Straße nach den chilenischen Südhäfen, Magellanhäfen, Pto. Montt, Coral, Corronel, Talcahuano, Valparaiso, San Antonio, Antofagasta und anderen Häfen, bei genügend. Ladungsangebot Nach den antagonischen Häfen Peruano, Guayaquil, Esmeradoro, Rivadavia, San Julian, Santa Cruz, Rio Gallegos, Puerto Deseado mit Umladung in Magellanes	6wöchentlich	Poseidon 25 7	Z-A S 13	Dauelsberg / Klingenberg & Co.	24 7 / Deutscher Westküsten-Dienst
In Durchfracht über Neuyork direkt nach Buenaventura, Guayaquil, Talara, Salaverry, Callao, Mollendo, Arica, Iquique, Tocopilla, Antofagasta, Chanaral, Valparaiso, Talcabuano, San Antonio *)	6wöchentlich	Grandon 16 6	Z-A S 13	Dauelsberg	15 6
26. Ostküste	wöchentlich	1 Dampfer des Nordd. Lloyd u.d. US.-Lines in Durchfracht	Weserbhf. und Z-A S 9a sowie S 14	Matth. Rohde & Co's Frachtkont. GmbH.	Grace Linie
Para, Maranhao, Ceara, Parnahyba (Tutoya), Manaos, ferner Iquitos mit Umladung in Manaos	6wöchentlich	Anatolia 18 7 / Aegina 1 9	Z-A S 16	Gebr. Specht	17 7 Norddeutsch. Lloyd
Pernambuco, Bahia	3wöchentlich	Münster 26 7	Z-A S 16	Gebr. Specht	31 8 / 25 7
Rio de Janeiro und Santos	etwa 8—14tägig	Feodosia 22 6 / Madrid 28 6 / Ermland 7 7 / Rio de Janeiro 20 7	Z-A S 16	Gebr. Specht	21 6/ Gemeinschaftsd. 27 6 Nordd. L., H.A.L., H. S. D. G., K.H.L. 6 7 / 19 7
Paranagua, Sao Francisco do Sul, Itajahy, Florianopolis, Rio Grande (Pelotas), Porto Alegre	3wöchentlich	MS Parnambuco 7 7 / Münster 26 7 / Teneriffe 16 8 / Madrid 28 6 / Zaanland 30 6 / Berengar 18 7 / Sierra Salvada 20 7	Z-A S 16	Gebr. Specht	4 7 Dienst H. S. D. G., 25 7 H.A.L., Nordd.Lloyd 15 8 / 27 6 / 29 6 / 17 7 / 19 7
Montevideo und Buenos Aires	ca. 7—14tägig	Madrid 28 6	Z-A S 16	Gebr. Specht	Dienst K., H. L. Nordd. Lloyd
Rosario	6wöchentlich	Ansgir 16 6 / Berengar 18 7 / Flandre 18 7	Z-A S 16	Gebr. Specht	15 6 / Norddeutsch. Lloyd Cie. Gle. Transatlantique Haven-Linie Lloyd Brasileiro
Cayenne (via Cristobal), Fort-de-France, Sainte Lucie, Trinidad, Demerara, Surinam, St. Laurent, Cayenne	2wöchentlich	Flandre 18 7	Z-A S 5	N. Haye & Co.	16 7
Montevideo. Buenos Aires, Rosario, evtl. Santa Fé	2wöchentl.	Towa 25 6	Z-A S 8	N. Haye & Co.	25 6
Pernambuco, Bahia, Rio de Janeiro, Santos, Rio Grande, Porto Alegre *)	2wöchentl.	Raul Soares 16 6	Z-A S 9a	N. Haye & Co.	16 6
Rio de Janeiro und Santos (Fahrgastdampfer *)		Espana 21 6 / Vigo 6 7 / Gen. Artigas 14 7 / Gen. San Martin 4 8	Z-A S 9a	Klingenberg & Co.	16 6 / 4 7 / 11 7 / 1 8
Montevideo und Buenos Aires	3—4 × monatl.	Eupatoria 28 6 / Phrygia 10 7 / Gen. Artigas 14 7	Z-A S 9a	Klingenberg & Co.	20 6 / 7 7 / 11 7 H. A. L. Hamburg-Süd
Rosario *)	4wöchentlich	Eupatoria 28 6	Z-A S 9a	Klingenberg & Co.	20 6
Santa Fé *)	4wöchentlich	Isis 24 7 / Eupatoria 28 6	Z-A S 9a	Klingenberg & Co.	21 7 / 20 6
Bahia Blanca *)	nach Bedarf	Isis 24 7	Z-A S 9a	Klingenberg & Co.	21 7
Rio de Janeiro, Santos, Montevideo, Buenos Aires *)	2×monatlich	Espana 21 6	Z-A S 9a	Klingenberg & Co.	16 6
(Fahrgastdampfer)		Vigo 6 7			4 7
Nur nach Buenos Aires (zuschlagspflichtig)		Cap Arcona 8 7	Z-A S 9a	Klingenberg & Co.	30 6 Soc G. de Com.-Insp.
Montevideo, Buenos Aires und Paranagua (evtl. Rosario, Santa Fé *)	3wöchentlich	✱✱✱	Weserbhf.	Pieper & Vollmers	Rotterdam
Montevideo, Buenos Aires und in Umladung nach anderen argentinischen Häfen *)	14tägig	Alwaki 26 6 / Alchiba 10 7 / Alphacca 24 7	Z-A S 9a	Carl Drewes & Focke	28 6 / Südam.-Linie 7 7 / 21 7

V. Bremen—Afrika-Dienst

27. Nordafrika (Siehe auch Nr. 16)

Abfertigung nach	Dienst	Schiff und Abgangstag	Ladeplatz	Schiffsmakler	Reederei
Port Said, Suez direkt oder in Durchfracht nach Kairo und den Häfen des Roten Meeres	mehrm. wöchtl.	Wartenfels 28 6 / Lichtenfels 27 6 / Uhenfels 11 7 / Sonnenfels 18 7 / Sturmfels 28 7 / Drachenfels 25 7 / Braunfels 23 7 / Polyphemus 25 7 / Uckermark 13 8	Z-A S 12	D. D. G. Hansa	28 6 / 27 6 / 11 7 / 18 7 / 25 7 / 23 7 / 25 7 / 15 8
Port Said, Suez	3wöchentlich	Titania 28 6 / Thalia 14 7 / Thetis 28 7 / Thalatta 11 8	Z-A S 17	Klingenberg & Co.	25 7 Ocean-Linie 25 7 D. A. D. G. 15 8

28. Kanarische Inseln (Siehe Nr. 15)

29. West-, Süd- und Ostafrika

Abfertigung nach	Dienst	Schiff und Abgangstag	Ladeplatz	Schiffsmakler	Reederei
Kongo- und Angola-Linie: Tenerife, Las Palmas, La Palma, Sao Vicente (Verladungen nur ab Antwerpen), Praia (Verladungen nur ab Antwerpen), Bissao, Monrovia, Sao Thomé, Libreville, Port Gentil, Pointe Noire, Ambrizette, Boma, Matadi, Luanda, Lobito, Benguella, Mossamedes	ca. 4wöchentlich	✱✱✱	Z-A S 15	Habal	Habal
Westküsten-Hauptlinie. A-Dienst: Las Palmas, Dakar, Freetown, Monrovia, Grand Bassam, Takoradi, Cape Coast, Saltpond, Winneba, Accra, Lome, Cotonou, Lagos, Apapa, Forcados, Burutu, Warri Koko, Sapele, Port Harcourt, Calabar, Duala, Kribi, Santa Isabel *)	ca. 4—5wöchentl.	Maaskerk 30 6	Z-A S 9a	Gebr. Specht	26 6 Holl.-Afrika Linien
Tenerife, Las Palmas, Freetown, Monrovia, Port Bouet, Grand Bassam, Takoradi, Cape Coast, Saltpond, Winneba, Accra, Lagos, Apapa, Port Harcourt Calabar, Kang, Victoria, Tiko, Duala, Kribi, Santa Isabel, San Carlos *)	ca. monatlich	✱✱✱	Z-A S 9a	Habal	Woermann-Linie
B-Dienst: Tenerife, Las Palmas, Dakar, Bathurst, Conakry, Freetown, Sherbro, Mano Sulima, Cape Mount, Monrovia, Marshall, Grand Bassam, River Cess, Sinoe, Cape Palmas, Tabou, Sassandra, Grand Laboa. Port Bouet, Grand Bassam, Assinie, Takoradi, Cape Coast, Saltpond, Winneba, Accra, Ada, Keta, Lome, Cotonou, Lagos, Apapa, Abonnema, Port Harcourt, Calabar, Kang, Nordkamerun, Duala, Kribi, Santa Isabel, San Carlos, Data, Benito, Kogo	ca. monatlich	✱✱✱	Z-A S 9a	Gebr. Specht	H.-W.-A.-L.
Hauptlinie nach Südafrika: Walfischbai, Lüderitzbucht, Kapstadt, Algoa Bai, East London, Durban. Lourenco, Marques, Beira, Rückreise via Suez.	ca. monatlich	Usaramo 30 6 / Ubena 31 7 / Watussi 28 8	Z-A S 15	Hamb.-Bremen-Afrika-Linie	25 6 / 30 7 / 25 8
Hauptlinie nach Ostafrika: Port Said, Suez, Port Sudan, Djibouti, Mombasa, Tanga, Zanzibar, Daressalam (sowie nach Lindi, Panganl), Port Amelia, Mozambique, Beira (sowie nach Inhambane, Chinde, Quelimane, Mowa, Angoche, Ibo), Lourenco, Marques, Durban. Rückreise um das Kap *)	6wöchentlich	Usukuma 1) 12 7 / Njassa 2) 11 8	Z-A S 15	Bremen, Lloydgebäude und Gebr. Specht, Bremen	12 7 / 7 8 Hamb.-Bremen-Afrika-Linie und H.-West-Afrika-L.

1) ladet nur bis Lourenco Marques und kehrt via Suez zurück!
2) ladet nur bis Beira und kehrt via Suez zurück!

Abfertigung nach	Dienst	Schiff und Abgangstag	Ladeplatz	Schiffsmakler	Reederei
A. E. F.-Linie: Dakar, Bathurst, Conacry, Tabou, Grand Bassam, Port-Bouet. Libreville, Port Gentil, Pointe-Noire, Matadi *)	monatlich	✱✱✱	Z-A S 9a	Comp. Commerciale Maritime S. A.	
Elfenbeinküste - Linie: Dakar, Tabou, Sassandra, Grand-Lahou, Grand Bassam, Port Buet, Assinie, Accra, Lome, Cotonou, Duala *)	monatlich	✱✱✱	Z-A S 9a	Comp. Commerciale Maritime S. A.	Gemeinsch. Dienst: Chargeurs Réunis S. A. & Stè. Nav. de l'Ouest
A. O. F.-Linie: Dakar, Tabou, Grand Bassam, Port-Bouet, Takoradi, Accra, Lome, Cotonou, Lagos, Apapa, Duala. Libreville *)	monatlich	✱✱✱	Z-A S 5	Comp. Commerciale Maritime S. A.	
Cameroun A. E. F.-Linie: Dakar, Conacry, Freetown, Tabou, Lome, Cotonou, Duala, Libreville, Port-Gentil, Pointe Noire, Grand Bassam, Port Bouet, Matadi *)	monatlich	✱✱✱	Z-A S 5	Comp. Commerciale Maritime S. A.	
Kapstadt, Algoa Bay, East London, Natal (incl. Marydon Wharf) Lourenco, Marques u. Beira m. Uml. n. Walfisch-Bucht, Port Nolloth, Inhambane u. Chinde	3wöchentlich	✱✱✱		Dauelsberg	Houston-Linie
Kapstadt, Algoa Bay, East London, Durban *)	6wöchentlich	Lüneburg 28 6	Z-A S 9a	Klingenberg & Co.	20 6 D. A. D. G.
Kapstadt, Algoa Bay, East London, Durabn, Lourenco, Marques, Beira, Mozambique. Rückreise über Suez *)	4wöchentlich	Meliskerk 18 8	Z-A S 15	Gebr. Specht	14 8 Holl.-Afrika Linien
Kapstadt, Mosselbay, Algoa Bay, East London, Durban, Lourenco, Marques, Beira, Mozambique, Porto Amelia und Ibo. Rückreise über Suez *)	4wöchentlich	Klipfontein 14 7 / Nykerk 15 9	Z-A S 15	Gebr. Specht	10 7 Holl.-Afrika Linien 11 8
Walfischbay, Lüderitzbucht, Ascension, St. Helena, Papstadt, Mosselbay, Algoa Bay (Port Elizabeth), East London, Natal(Durban), Delagoa Bay (Lourenco Marques), Beira, Mauritius sow. Chinde u. Kilimatne*)	14tägig	Grantully Castle 18 6 / Grantully Castle 25 6 / Garth Castle 16 7 / Garth Castle 28 7	Z-A S 5	Carl Scholle	18 6 Union Castle Line 25 6 / 16 7 / 28 7
Kapstadt, Algoa Bay, East London, Natal, Delagoa Bay, Beira Sohneli, ab Southampton jed. Freitag*)	wöchentlich	Kenilworthcastle 18 6 / Windsor Castle 25 6 / Warwick Castle 2 7 / Llangibby Castle 25 6	Z-A S 5	Carl Scholle	25 6 Union Castle Line 6 7 / 2 7 / 25 6
Port Said, Suez, Port Sudan, Aden *)	monatlich	Llandovery Cstl. 23 7 / Ilmvoti 28 6	Z-A S 2	Carl Scholle	28 6 Holland, King & Co., Ltd.
Port Louis, Mauritius	monatlich	Hoogkerk 8 8	Z-A S 12	Carl Drewes & Focke	7 8 Holl. Brit. Ind.-Linie
Port Said, Suez	4wöchentlich	Aimkerk 3 9	Z-A S 15	Gebr. Specht	3 9 Holl.-Afrika Linien
Port Said, Suez, Port Sudan, Mombassa, Tanga, Zanzibar, Daressalam (sowie nach Lindi, Panganl), Port Amelia, Mozambique, Beira (sowie nach Inhambane, Chinde, Quelimane, Mowa, Angoche, Ibo), Lourenco, Marques, Durban. Rückreise um das Kap *)	4wöchentlich	Haandfontein 7 7 / Heemskerk 15 9			11 9
*) nimmt keine Ladung für Port Said					
Madagaskar: Mutsomudu, Majunga, Nossi-Be, Diego-Suarez, Tamatave, La Reunion, Mauritius und weiter Anschlußdienst ab Diego Suarez nach allen Küstenplätzen Madagaskars *)	14tägig	Serravalle de Saint Pierre 15 6	Z-A S 9a	N. Haye & Co.	15 6 Cie. des Messageries Maritimes
Madeira, Tenerife, Las Palmas, Freetown, Port Bouet, Grand-Bassam, Takoradi, Accra, Lagos, Apapa, Forcados, Burutu, Warri, Koko, Sapele, Bonny, Port Harcourt, Abonema, Calabar, Ikang, Duala, Kribi, Opoba, Cape Coast, Saltpond *)	3wöchentlich	Macgregor Laird 27 6	Z-A S 9a	Dauelsberg	28 6 Eld. Dempster-Lines
Port Said	4wöchentlich	✱✱✱	Z-A S 9a	Rab. & Stadtlander	20 6 Thos. & Eno Brocklebk.

VI. Bremen—Asien-Dienst

30. Rotes Meer — Golf von Aden — Persien

Abfertigung nach	Dienst	Schiff und Abgangstag	Ladeplatz	Schiffsmakler	Reederei
Port Said, Suez und Durchfracht nach Kairo und den Häfen des Roten Meeres	mehrm. wöchtl.	Wartenfels 28 6 / Lichtenfels 27 6 / Uhenfels 11 7 / Sonnenfels 18 7 / Sturmfels 28 7 / Drachenfels 25 7 / Braunfels 23 7 / Neuenfels 20 6 / Wachtfels 23 7	Z-A S 12	D. D. G. Hansa	28 6 Hansa-Linie 27 6 / 11 7 / 18 7 / 25 7 / 23 7 / 20 6 / 23 7
Bahrein, Bushire, Bandar Shahpour, Mohammerah, Basrah und bei genügendem Landungsangebot nach Mukalla, Bunder Abbas, Lingeh, Sharja, Dubai und Koweit sowie in Durchfr. n. Bagdad und Ahwaz und in Durchfracht (Umladung in Bombay)	monatlich	Dampfer nehmen keine gefährliche Ladung	Z-A S 12	D. D. G. Hansa	20 6 Hansa-Linie
Bombay und Karachi und in Durchfracht nach Mormugoa und den Häfen der Malabar-Küste	ca. 10tägig	Wartenfels 28 6 / Sonnenfels 18 7 / Sturmfels 28 7 / Neuenfels 20 6 / Wachtfels 28 7	Z-A S 12	D. D. G. Hansa	28 6 Hansa-Linie 18 7 Holl. Brit. Ind.-Linie 28 7 Hansa-Linie 28 7 Hansa-Linie 20 6 Hansa-Linie 28 7
Djeddah, Port Sudan, Djibouti, Aden u. in Durchfr. n. Marsana, Hodeida, Yambo, Kameran, Berbera, Zeila, Makalla, Sheher, Kismayur, Mogadiscio.	monatlich	Neuenfels 20 6 / Wachtfels 28 7	Z-A S 12	D. D. G. Hansa	20 6 Hansa-Linie 28 7
31. Britisch-Indien					
Bombay und Karachi und in Durchfracht nach Mormugoa und den Häfen der Malabar-Küste	10tägig	Wartenfels 28 6 / Kota Agoeng 3 7 / Sonnenfels 18 7 / Sturmfels 28 7 / Wachtfels 28 7	Z-A S 12	D. D. G. Hansa	28 6 Hansa-Linie 3 7 Holl. Brit. Ind.-Linie 18 7 Hansa-Linie 28 7 Hansa-Linie 28 7 Hansa-Linie
Okha, Bedi Bunder, Navalakhi, Bhavnagar, bei genügenden Ladungsangebot auch Verawal, Porebunder, Cutch-Mandvi und Kundla 1) bedient auch Karachi 2) bedient nur Mormugoa	3wöchentlich	Wartenfels 28 6 / Sonnenfels 1) 13 7	Z-A S 12	D. D. G. Hansa	28 6 Hansa-Linie 13 7
Malabarküste, Mormugoa (ohne Umladung), (Mangalore. Cannanore, Tellicherry, Calicut, Beypore, Narrakal. Cochin, Allepey, Quilon, Trivandrum, Colachel je nach Bedarf) 1) bedient nur Cochin 2) bedient nur Mormugoa	8 wöchentlich	Wildenfels 4 7 / Sturmfels 28 7	Z-A S 12	D. D. G. Hansa	4 7 Hansa-Linie 28 7
Chittagong	6wöchentlich	Wildenfels 4 7 / Lauterfels 15 8	Z-A S 12	D. D. G. Hansa	4 7 Hansa-Linie 15 8
Tuticorin, Rangoon und in Durchfracht oder bei genügendem Ladungsangebot ohne Umladung nach Basseln, Jaykyab und Moulmein 1) bedient auch Cochin 2) bedient auch Mormugoa	3wöchentlich	Wildenfels 2) 4 7 / Drachenfels 25 7	Z-A S 12	D. D. G. Hansa	4 8 Hansa-Linie 25 7
Coconada und Vizagapatam	monatlich	Lichtenfels 27 6	Z-A S 12	D. D. G. Hansa	27 6 Hansa-Linie
Colombo, Madras u. Calcutta i. Gem. m. d. Holl. Brit.-Ind.-Linie u. i. Durchfr. n. d. Häf. der Coromandel-Küste u. Ceylons	14tägig	Lichtenfels 27 6 / Uhenfels 11 7 / Braunfels 25 7	Z-A S 12	D. D. G. Hansa	27 6 Hansa-Linie 25 7
Tuticorin, Vizagapatam, Chittagong u. Cochin	4wöchentlich	Clan Murray 30 6	Z-A S 2	Dauelsberg	28 6 Clan Line
Bombay und Karachi *)	14tägig	✱✱✱	Z-A S 2 / Z-A S 9a	Gen. Steam Nav. Co.	P & Orient und Bibby Line
Port Said, Colombo, Madras, Calcutta und in Durchfracht nach allen Plätzen der Malabar- und Coromandel-Küste sowie des Bengalischen Busens *)	4wöchentlich	✱✱✱	Z-A S 9a	Rab. & Stadtlander	20 6 Thos. & Eno Brocklebk.
Port Said, Colombo und Rangoon	14tägig	Shropshire 6 7	Z-A S 7	Dauelsberg	27 6 Bibby Line
32. Bremen — Ostasien-Dienst (China — Japan)					
Colombo, Belawan, Penang, Port Swettenham, Singapore, Manila, Hongkong, Shanghai, Taku, Barre (Tientsin), Dairen, Tsingtau	2 × wöchentl. ein-Dampf. des Nordd. Lloyd in der Hamburg-Amerika-Linie	Donau 20 6	Z-A S 15 Stückgut nur am Weserbhf.	Gebr. Specht	20 6 Norddeutsch. Lloyd
Colombo, Belawan, Penang, Singapore, Manila, Hongkong, Shanghai, Yokohama, Kobe, Osaka, Moji, Taku Barre (Tientsin), Dairen, Tsingtau		Bochum 27 6	Klingenberg & Co.	Klingenberg & Co.	27 6 H. A. L.
Colombo, Belawan, Penang, Singapore, Manila, Hongkong, Shanghai, Taku Barre (Tientsin), Dairen, Tsingtau, Yokohama, Nagoya, Kobe, Osaka.		Fulda 4 7	Gebr. Specht	Gebr. Specht	4 7 Norddeutsch. Lloyd
Colombo, Penang, Port Swettenham, Singapore, Manila, Hongkong, Shanghai, Taku Barre (Tientsin), Dairen, Tsingtau, Yokohama, Nagoya, Kobe, Osaka.		Burgenland 11 7	Klingenberg & Co.	Klingenberg & Co.	11 7 H. A. L.
Colombo, Belawan, Penang, Port Swettenham, Singapore, Manila, Hongkong, Shanghai, Taku Barre (Tientsin), Dairen, Tsingtau, Yokohama, Nagoya, Kobe, Osaka		Isar 18 7	Gebr. Specht	Gebr. Specht	17 7 Norddeutsch. Lloyd
Colombo, Penang, Port Swettenham, Singapore, Manila, Hongkong, Shanghai, Kobe, Osaka, Yokohama, Taku Barre (Tientsin), Dairen, Tsingtau		Ermland 25 7	Klingenberg & Co.	Klingenberg & Co.	25 7 H. A. L.
Port Said, Singapore, Hongkong, Shanghai, Kobe, Osaka, Yokohama, mit Gütern in Durchfracht nach Penang, Bangkok, Manila, Canton, Tientsin, Wladiwostok (Durchkonnement über Dairen nach sämtlichen Plätzen der südmandschurischen Eisenbahn)		Mito Maru 4 7 / Terukuni Maru 18 7	Z-A S 18 / Z-A S 9a	Dauelsberg	4 7 Gemeinsch.-D. Osaka 7 7 Sh. Kaisha Nippon Yusen / Kaisha Holl. Ostasien-L.
Colombo, Belawan, Penang, Singapore, Manila, Hongkong, Shanghai, Taku Barre (Tientsin), Dairen, Tsingtau, Yokohama, Nagoya, Kobe, Osaka.	4wöchentlich	Gaasterkerk 20 6 / Zuiderkerk 18 7 / Sercoskerk 22 8	Z-A S 9a	Carl Drewes & Focke	19 6 Nordd. Lloyd 17 6 21 8
Colombo, Penang, Port Swettenham, Singapore, Manila, Hongkong, Shanghai, Taku Barre (Tientsin), Dairen, Tsingtau, Yokohama, Nagoya, Kobe, Osaka.	3wöchentlich	Laomedon 23 6	Z-A S 16	Steinm. & Co.	23 6 Fern Ost-L.
in Umladung nach Canton, Haiphong, Manila, Swatow, Takao usw., Shanghai u. in Umlad. nach Hankow, Tientsin, Tsingtau, Wakow usw., Kobe u. in Umlad, nach Dalny Osaka, Newchang, Chemulpo usw., Yokohama u. in Umlad. n. Nagoya, Yokiu usw.					
Penang, Singapore, Hongkong, Shanghai, Kobe, Yokohama *)	ca. 14tägig	✱✱✱	Z-A S 2	Gen. Steam Nav. Co.	P & Orient
Colombo, Penang, Port Swettenham, Singapore, Bangkok und andere Häfen nach Vereinbarung*)	3wöchentlich	✱✱✱	Z-A S 9a	Gebr. Specht	Ostasiatische Kompagnie
Straits Settlements, Ilo Ilo, Manila, Hongkong, Kobe, Yokohama, Dairen *)	monatlich	R. C. Rickmers 27 6	Z-A S 9a	N. Haye & Co.	27 6 Rickmers Rhed. A.-G.
Französisch-Indochina: Saigon, Tourane, Haiphong, mit Umlad. auf direktem Konnossement nach Pnom, Penh, Hanoi, Cap Saint Jacques usw.*)	monatlich	✱✱✱	Z-A S 9a	Comp. Commerciale Maritime S. A.	Chargeurs Réunis Comp. Havr. usw.
Madagaskar/Reunion — Mauritius: Majunga, Nossi Bé, Diégo-Suarez, Tamatave, Mananjary, Manakara, La Réunion	monatlich	✱✱✱	Z-A S 5	Comp. Commerciale Maritime S. A.	Comp. Havr. Péninsulaire de Navigat à Vapeur
Indo-China: Saigno, Tourane, Haiphong u. i. Durchfr. n. Pnom, Penh, Hanoi, Fort-Dauphin, Farafanga usw.	wöchentlich	Min 28 6	Z-A S 5	N. Haye & Co.	28 6 Messag. Maritimes
33. Bremen — Niederländisch-Indien					
Sabang, Belawan, Padang, Batavia, Cheribon, Samarang, Soerabya, Bilkpapan, Makassar und andere Häfen bei genügendem Ladungsangebot sowie in Umladung nach allen bekannten Nebenplätzen	3wöchentlich	Kurmark 4 7 / Polyphemus 25 7 / Uckermark 15 8	Z-A S 17	Klingenberg & Co.	4 7 D. A. D. G. 25 7 Ocean-Linie 15 8 D. A. D. G.
Port Said, Suez, Sabang, Belawan, u. U. Padang, Batavia, Cheribon, Samarang, Soerabaya, Makassar, Balith, Papau. In Durchfracht nach allen anderen Plätzen Niederländisch-Indiens	3wöchentlich	Poelau Laut 23 6 / Poelau Bras 14 7 / Kota Tjandi 4 8	Z-A S 17	Steinm. & Co.	23 6 Nederland 14 7 Rotterd. L. 4 8

VII. Bremen—Australien-Dienst

34. Australien

Abfertigung nach	Dienst	Schiff und Abgangstag	Ladeplatz	Schiffsmakler	Reederei
Adelaide, Melbourne, Sydney, Newcastle NSW. und Brisbane	ca. 10tägig	Stadfurt 25 6 / Aller 7 7 / Demodocus 16 7 / Lenna 28 7 / Mosel 6 8 / ✱✱✱ 18 8 / Magdeburg 27 8 / Neckar 8 9	Z-A S 18 u. Wes.-Bhf. f. kl. Stg.	Klingenberg & Co. / Rab. & Stadtlander / Klingenberg & Co. / Klingenberg & Co. / Rab. & Stadtlander / Rab. & Stadtlander / Klingenberg & Co. / Rab. & Stadtlander	25 6 D. A. D. G. 7 Norddeutsch. Lloyd Holt 15 7 D. A. D. G. Norddeutsch. Lloyd Holt 6 8 Norddeutsch. Lloyd 18 8 D. A. D. G. 27 8 Norddeutsch. Lloyd 8 9
Melbourne, Sydney, Newcastle (NSW.) und Brisbane durch den Suez-Kanal *)	4wöchentlich	Port