Staats- und
Universitätsbibliothek
Bremen

Staats- und Universitätsbibliothek Bremen

Digitale Sammlungen

1933

08.06.1933 (Nr. 149)

Visual Library

Nr. 149. Jahrgang 1933

BNZ

Bremen, Donnerstag, den 8. Juni 1933
Einzelpreis 15 Pfg.

Verlag, Schriftleitung und Geschäftsstelle: Papenstraße 15. Sprechstunden der Schriftleitung: Montag bis Freitag 18 bis 19 Uhr. Fernsprecher: Domsheide 260 51. — Die BNZ erscheint wöchentlich siebenmal als Morgenzeitung und kostet monatlich RM 2.30 frei Haus durch die Post zuzüglich 63 Rpf Bestellgeld.

Anzeigen: hiesige die 13 gespaltene mm-Zeile RM 0.10, auswärts RM 0.12; im Textteil RM 0.50, auswärts RM 0.70; Stellengesuche und Familienanzeigen RM 0.06; sonstige kleine Anzeigen RM 00.8. Platzvorschriften ohne Verbindlichkeit. Bei Betriebsstörung, Streik, Verbot usw. hat der Bezieher keinen Anspruch auf Rückzahlung d. Bezugspr.

Bremer Nationalsozialistische Zeitung

Das Amtliche Organ des Senats der Freien Hansestadt Bremen

Deutschland unterzeichnet den Viermächte-Pakt

Die Paraphierung des Viermächtepaktes ist nach der Sitzung des italienischen Senates heute abend 7.30 Uhr durch die Botschafter von Deutschland, England und Frankreich und durch den italienischen Regierungschef Mussolini im Palazzo Venezia vorgenommen worden

Berlin, 7. Juni. Der Viermächtepakt, über dessen Paraphierung sich die beteiligten Regierungen nunmehr geeinigt haben, hat folgenden Wortlaut:

Vertrag der Verständigung und Zusammenarbeit.

Der deutsche Reichspräsident, der Präsident der französischen Republik, Seine Majestät, der König von Großbritannien, Irland und der britischen überseeischen Gebiete, Kaiser von Indien, und Seine Majestät, der König von Italien

im Bewußtsein der besonderen Verantwortung, die ihnen die Tatsache ihrer ständigen Vertretung im Völkerbundsrat gegenüber dem Völkerbund selbst und seinen Mitgliedern auferlegt, und die sich aus ihrer gemeinsamen Unterzeichnung der Abmachungen von Locarno ergibt;

in der Ueberzeugung, daß der Zustand des Unbehagens, in dem sich die Welt befindet, nur durch eine Verstärkung ihrer Solidarität beseitigt werden kann, die geeignet ist, in Europa das Vertrauen auf den Frieden zu festigen;

getreu den Verpflichtungen, die sie durch die Völkerbundssatzung, die Verträge von Locarno und den Briand-Kellogg-Pakt übernommen haben, und bezugnehmend auf die Erklärung über die Nichtanwendung von Gewalt, die als Grundsatz in der in Genf am 11. Dezember 1932 von ihren Vertretern auf der Abrüstungskonferenz unterzeichneten Erklärung verkündet und am 2. März 1933 von der Politischen Kommission dieser Konferenz angenommen worden ist;

in dem Bestreben, allen Bestimmungen der Völkerbundssatzung ihre volle Wirksamkeit zu verleihen, unter Beachtung der Methoden und Verfahrensarten, die darin vorgesehen sind, und denen sie nicht zuwiderhandeln wollen;

unter Achtung der Rechte eines jeden Staates, über die nicht ohne Mitwirkung des Betreffenden verfügt werden kann;

sind übereingekommen, zu diesem Zweck einen Vertrag zu schließen, und haben zu ihren Bevollmächtigten ernannt:

— — — — — — — —

die, nachdem sie ihre Vollmachten ausgetauscht und in guter und gehöriger Form befunden haben, folgende Bestimmungen

vereinbart haben:

Artikel 1

Die Hohen Vertragschließenden Teile werden sich über alle Fragen, die sie angehen, ins Einvernehmen setzen. Sie verpflichten sich, alle Anstrengungen zu machen, um im Rahmen des Völkerbundes eine Politik wirksamer Zusammenarbeit zwischen allen Mächten zur Erhaltung des Friedens zur Anwendung zu bringen.

Artikel 2

In Ansehung der Völkerbundsatzung, insbesondere ihrer Artikel 10, 16 und 19, beschließen die Hohen Vertragschließenden Teile, unter sich und unter Vorbehalt der nur durch die ordentlichen Organe des Völkerbundes zu treffenden Entscheidungen alle Vorschläge hinsichtlich der Methoden und Verfahrensarten zu prüfen, die geeignet sind, diesen Artikeln gehörige Wirksamkeit zu verleihen.

Artikel 3

Die Hohen Vertragschließenden Teile verpflichten sich, alle Anstrengungen zu machen, um den Erfolg der Abrüstungskonferenz sicherzustellen; sie behalten sich vor, falls Fragen, die sie besonders betreffen, bei Beendigung der Konferenz offen geblieben sein sollten, deren Prüfung in Anwendung dieses Vertrages unter sich wieder aufzunehmen, um sicherzustellen, daß sie auf geeignetem Wege gelöst werden.

Artikel 4

Die Hohen Vertragschließenden Teile bestätigen ihre Absicht, sich im Hinblick auf eine im Rahmen des Völkerbunds zu anzustrebende Lösung über alle Fragen wirtschaftlicher Art ins Einvernehmen zu setzen, die für Europa, insbesondere für seinen wirtschaftlichen Wiederaufbau von gemeinsamem Interesse sind.

Artikel 5

Dieser Vertrag wird für eine Dauer von 10 Jahren, gerechnet von seinem Inkrafttreten an, abgeschlossen. Wenn keiner der Hohen Vertragschließenden Teile den anderen vor Ablauf des 8. Jahres seine Absicht mitteilt, den Vertrag zu kündigen, gilt er als erneuert und bleibt ohne zeitliche Beschränkung in Kraft, wobei jeder der Hohen Vertragschließenden Teile die Befugnis hat, den Vertrag durch eine zu diesem Zwecke mit einer Frist von 2 Jahren abzugebende Erklärung zu kündigen.

Dieser Vertrag, der in deutscher, englischer, französischer und italienischer Sprache abgefaßt ist, wobei im Falle von Abweichungen der französische Wortlaut maßgebend ist, soll ratifiziert und die Ratifikationsurkunden sollen sobald als möglich in Rom, niedergelegt werden. Die Königlich italienische Regierung wird jedem der Hohen Vertragschließenden Teile eine beglaubigte Abschrift der Protokolle über die Niederlegung übersenden. Dieser Vertrag tritt in Kraft, sobald alle Ratifikationsurkunden niedergelegt worden sind.

Er soll im Sekretariat des Völkerbundes gemäß den Bestimmungen der Völkerbundsatzung eingetragen werden.

Geschehen in Rom am.....

in einem Exemplar, das im Archiv der Königlich Italienischen Regierung niedergelegt bleibt, und von dem jedem der Hohen Vertragschließenden Teile eine beglaubigte Abschrift übersandt werden wird.

Zu Urkund dessen haben die genannten Bevollmächtigten diesen Vertrag unterzeichnet. —

Die deutsche Stellungnahme

Berlin, 7. Juni. Wie zum Viermächtepakt, der heute abend paraphiert worden ist, verlautet, hat sich die Reichsregierung nach eingehender Prüfung entschlossen, dem Pakt ihre Zustimmung zu geben.

Im ganzen läßt sich der deutsche Standpunkt etwa folgendermaßen zusammenfassen:

Der Pakt erfüllt in seiner jetzigen verwässerten Form keineswegs alle Hoffnungen. Er enthält noch nicht die Einigung über alle wesentlichen Punkte, aber er eröffnet Perspektiven einer stärkeren Friedensarbeit für die Zukunft. Das Wesentliche ist die Tatsache, daß in dieser Zeit ein solcher diplomatischer Pakt überhaupt abgeschlossen werden konnte. Wie schwer es war, das Abkommen zustandezubringen, das zeigt sich am deutlichsten darin, daß volle drei Monate diplomatischer Verhandlungen notwendig waren.

Der

Kerngedanke des Mussolinischen Planes

ist geblieben. Er findet seinen Niederschlag in **Artikel 1**, in dem ganz klar statuiert wird, daß die politische Führung der europäischen Politik in Zukunft in den Händen der vier Mächte liegen soll und daß ihr Ziel die Erhaltung des Friedens durch Zusammenarbeit ist. Dieser Artikel wird noch erläutert in der Präambel.

Es kommt in der Präambel deutlich die alte Idee Mussolinis zum Ausdruck, daß der Völkerbund allein es nicht schafft, sondern die Zusammenarbeit der vier Mächte erforderlich ist.

Der Pakt stipuliert nicht einen neuen Gottesfrieden, sondern den Willen zur Zusammenarbeit. Damit gibt er einen neuen Ausgangspunkt für die Behandlung der europäischen Probleme, wobei übrigens selbstverständlich ist, daß er sich nicht gegen andere Staaten richtet. Das gilt vom deutschen Standpunkt aus vor allem auch in Beziehung auf Rußland und Amerika. Als eine recht wesentliche Festlegung muß man übrigens die Tatsache ansehen, daß der Artikel 19 des Völkerbundspaktes, der die Revision des Versailler Vertrages behandelt, hier zum erstenmal ausdrücklich in einen neuen Vertrag hineingenommen worden ist. Dahinter verliert die Beziehung auf Artikel 10 und 16 ihren praktischen Wert.

In der

Abrüstungs- und Gleichberechtigungsfrage

ist eine formulierte Einigung leider nicht erreicht worden. Die Franzosen haben verlangt, daß wir uns mit den anderen drei Mächten über das Maß unserer Umrüstung und unserer Wehrmaßnahmen verständigen, ihnen also ein Vetorecht einräumen sollten. Wir haben ihnen zugestehen wollen, daß wir uns mit ihnen über diese Probleme jeweils unterhalten würden, **konnten aber unter keinen Umständen auf die eigene Entschlußfreiheit verzichten.** Da keine der beiden Parteien mit ihrem Standpunkt durchdrang, ist das Ergebnis, daß **Artikel 3** nicht viel besagt. Er enthält das Versprechen der Mächte, sich zu bemühen, um in Genf zu einer Einigung zu gelangen; es wird dann festgestellt, daß die Fragen, die offen bleiben, von den Paktteilnehmern untereinander im Geiste des Vertrages geprüft werden sollen, um einen geeigneten Weg zur Lösung zu finden. Wenn die Genfer Verhandlungen also unbefriedigend ausgehen, so besteht für uns jederzeit die Möglichkeit, die Abrüstungsfrage im Kreise der vier Mächte anhängig zu machen.

Was die **Frage der Gleichberechtigung** anlangt, so gilt die bekannte Erklärung vom 5. Dezember weiter. **Im Ganzen läßt sich zu diesen Fragen der Abrüstung und der Gleichberechtigung feststellen, daß alles das, was der Reichskanzler in seiner großen Reichstagsrede erklärt hat, uneingeschränkt weiter gilt und auch durch den Viermächtepakt nicht geschmälert wird.**

Vom deutschen Standpunkt wird nichts aufgegeben.

Bei der Beurteilung des Paktes muß auch die Tatsache in Rechnung gestellt werden, daß alle Versuche der Isolierung Deutschlands damit erledigt sind. Deutschland ist nicht mehr Objekt, sondern

mitbestimmendes Subjekt der europäischen Politik

Der Pakt nimmt Frankreich auch jeden Vorwand, noch Schwierigkeiten in der Abrüstungsfrage zu machen. Diese Ergebnisse sind die wesentlichen Wertmesser des Erfolges, den die Reichsregierung mit dem Pakt erzielt hat.

Er wird auch nicht dadurch beeinträchtigt, daß Deutschland durch seine Bereitschaft zur Paraphierung ein verständnisvolles Entgegenkommen an die Ziele einer gemeinsamen Politik, einer Zusammenarbeit, einer

Politik des Friedens

gemacht hat, obgleich die innerpolitischen Schwierigkeiten anderer Länder nicht in allen Punkten Formulierungen zuließen, wie wir sie gewünscht hätten.

Sind nicht alle Hoffnungen erfüllt, so ist das nicht ein Schaden für Deutschland, sondern für alle Länder. Wir haben die Geduld und den Mut, bis zur Verwirklichung eines wahren Friedens weiter zu kämpfen. Die Wahrscheinlichkeit paradiesischer Zusammenkünfte der vier Regierungen, die durch den Pakt eröffnet wird, bietet sicher Gelegenheit, in diesem Sinne weiter zu wirken.

Befriedigung in London.

TU. London, 7. Juni. Die Nachricht, daß Deutschland den Viermächtepakt in seiner jetzigen Gestalt angenommen hat, hat in London starke Befriedigung ausgelöst. Trotz seiner Schwäche bekunde der Pakt den Willen der europäischen Großmächte nach freundlicher Zusammenarbeit. Man verspricht sich in englischen Regierungskreisen, daß der Pakt eine gute Wirkung auf die amerikanische öffentliche Meinung ausüben werde im Hinblick darauf, daß das Nichtzustandekommen einer Abrüstungsvereinbarung vor der Weltwirtschaftskonferenz Amerika enttäuscht habe. Es sei daher als Gegenwirkung, die die amerikanische Oeffentlichkeit von der friedlichen Entwicklung Europas überzeugen könne, besonders wertvoll und erleichtere der amerikanischen Regierung die ersprießliche Mitarbeit auf der Weltwirtschaftskonferenz.

Wieder eine kommunistische Geheimdruckerei ausgehoben

Breslau, 7. Juni. In diesen Tagen konnte die Politische Polizei wiederum einen empfindlichen Schlag gegen eine Gruppe schlesischer Kommunisten führen. Man hatte schon längere Zeit das Erscheinen einer kommunistischen Zersetzungsschrift „Komet" beobachtet, ohne daß es zunächst möglich war, den Ursprung dieser Zeitschrift festzustellen. Erst auf Grund einer umfassenden Ermittlungstätigkeit vermochte man in der Nähe von Brieg eine Ortschaft ausfindig zu machen, in der

leitende Personen der kommunistischen Partei

sich zu regelmäßigen Zusammenkünften zusammenfanden. Eine Razzia führte nun zu einer sensationellen Entdeckung. Es wurden neun Kommunisten, die sich zu einer Versammlung vereinigt hatten, festgenommen. Die weitere Durchsuchung des Gebäudes förderte umfangreiches kommunistisches Material zutage. U. a. fand man im Erdboden vergraben und sorgfältig in Oelleinwand eingewickelt in der Nähe eines Bauernhofs eine betriebsfertige Druckmaschine, die als diejenige Maschine erkannt werden konnte, mit der die Zeitschrift „Komet" hergestellt worden war. Außerdem konnten größere Bestände an Schußwaffen beschlagnahmt werden. Wie sich herausstellte, hatte die KPD. lange Zeit schon einen förmlichen Kettenhandel in diesen Waffen organisiert. Pistolen und Gewehre gingen von Hand zu Hand, um sie auf diese Weise der Beschlagnahme der Polizei zu entziehen.

Das gesamte beschlagnahmte Material sowie die neun verhafteten Personen wurden dem Breslauer Polizeipräsidium zugeführt.

Erziehung im neuen Staat

Die Lehrertagung in Magdeburg.

Magdeburg. Auf der heutigen außerordentlichen Vertreterstagung des Preußischen Lehrervereins gab Dr. Sablo-Berlin, der Bevollmächtigte des Reichsleiters Schemm, bekannt, mit dem Deutschen Beamtenbund sei eine vorläufige Einigung dahingehend erzielt worden, daß der Nationalsozialistische Lehrerbund dem Deutschen Beamtenbund korporativ beitrete.

Dann wurde der Antrag, daß der deutsche Lehrerverein korporativ dem Nationalsozialistischen Lehrerbund beitritt, mit der Maßgabe, daß so schnell wie möglich die Auflösung des Preußischen Lehrervereins und anderer Organisationen und ihre Ueberführung in Fachschaften des Nationalsozialistischen Lehrerbundes erfolgen soll, angenommen.

Bei der Wahl des Vorsitzenden wurde zunächst gegen die Wiedermahl Diekmanns-Magdeburg, der den Preußischen Lehrerverein jahrzehntelang geleitet hat, Widerspruch erhoben, weil Diekmann nicht Nationalsozialist ist und weil man die Ueberführung des Preußischen Lehrervereins in den Nationalsozialistischen Lehrerbund durch einen Nationalsozialisten vornehmen lassen wollte. Schließlich wurde die Wahl Diekmanns, die die Billigung des Reichsleiters gefunden habe, mit überwiegender Mehrheit beschlossen.

Zum Schluß wurde ein Antrag einstimmig angenommen, daß die Unterverbände in ihre Satzungen den Reinigungsparagraphen aufzunehmen hätten.

Sitzung des Verwaltungsrats des Internationalen Arbeitsamts

Genf, 6. Juni. Der Verwaltungsrat des Internationalen Arbeitsamtes hielt heute eine öffentliche Sitzung ab, zu der als Vertreter der deutschen Regierung Ministerialdirektor Dr. Engel vom Reichsarbeitsministerium erschienen war. Ferner nahmen an der Sitzung der deutsche Arbeitgebervertreter, Kommerzienrat Vogel und als Mitglied der Arbeitnehmergruppe der ehemalige hessische Innenminister Leuchner teil, der seinerseits dem Vorstand des Allgemeinen Deutschen Gewerkschaftsbundes angehörte. Der Verwaltungsrat beschloß die Ernennung des ehemaligen Ministerialdirektors im Reichsarbeitsministerium Dr. Sitzler zum Divisionschef des Internationalen Arbeitsamtes.

Der Verwaltungsrat erledigte eine ziemlich umfangreiche Tagesordnung. Er beschäftigte sich erneut mit der Frage der Revision des Washingtoner Abkommens über die Nachtarbeit der Frauen und mit Spezialfragen der außereuropäischen Mitgliedstaaten. Der Direktor des Internationalen Arbeitsamtes, Butler, unterbreitete verschiedene Vorschläge zur Reorganisation des Amtes. Auch die Sprachenfrage wurde heute erneut erörtert, und zwar auf Grund eines von der deutschen, österreichischen und schweizerischen Regierung eingebrachten Antrages, der sich auf eine einmandfreie Angleichung der französischen, englischen und deutschen Texte auf den Beschlüssen der Konferenz bezog. Unter ausdrücklichem Vorbehalt der genannten Regierungen einigte sich der Verwaltungsrat auf ein zunächst probeweise einzuführendes Verfahrenssystem.

Die nächste Sitzung des Verwaltungsrats findet Anfang Oktober statt.

Streiflichter vom Genfer Abrüstungsspiel

Der deutsche Leser sieht den Genfer Völkerbundsverhandlungen meist mit einem Gefühl, gemischt aus Uninteressiertheit und Skeptizismus, gegenüber. Diese Einstellung ist erklärlich einmal dadurch, daß in einer Zeit umwälzender innenpolitischer Ereignisse außenpolitische Geschehnisse bei den breiten Volksmassen natürlich nicht das gleiche Verständnis vorfinden können, und zum anderen dadurch, daß in der Vergangenheit die Genfer Bilanz für Deutschland fast ausnahmslos ein negatives Vorzeichen hatte. Effektiv- und Materialausschuß sind auch z. B. Bezeichnungen, die bei der Mehrzahl der im Genfer Abrüstungsjargon nicht bewanderten Leser jedenfalls nicht geeignet sind, das Verständnis für die Verhandlungen in dem Glanzpalast am Ufer des Genfer Sees zu steigern.

Was hat es nun mit dem viel zitierten Effektivausschuß auf sich? Humorvolle Beobachter behaupten, hier werde mit ebensoviel Ausdauer wie Mogelei das beliebte Schwarze-Peter-Spiel betrieben. Die Parteien spielen gegen Deutschland, das zum Schluß den diffamierenden Schwarzen Peter in der Hand behalten soll. Frankreich aber hat das Pech, trotz aller seiner Mogelkünste diese unangenehme Karte, länger als ihm lieb, in der Hand zu halten, ohne daß es ihm gelingt, sie Deutschland anzudrehen. Wie geht es nun in diesem Spielklub zu? Selbstverständlich handelt es sich wie bei allen exklusiven Klubs um einen cercle privé, zu dem die Oeffentlichkeit nicht zugelassen ist. Wenn in den öffentlichen Versammlungen des Hauptausschusses sich sämtliche Delegationsmitglieder, Diplomaten und Militärs versammeln, so sind in dem Effektivausschuß die Militärs unter sich. Man möge sich nun hierunter keine illustre Versammlung glänzender Uniformträger vorstellen. Alle diese Chargen vom General bis zum Hauptmann — das ist der niedrigste vertretene Rang — erscheinen im bürgerlichen Straßenanzug. Unter Vorsitz eines wohlbeleibten holländischen Mynheers — Verzeihung: Generals — tagt der Ausschuß, der zu beraten hat über die wichtigen Fragen der vormilitärischen Ausbildung, der Anrechnung von Polizeiverbänden und Wehrorganisationen auf die Heeresstärken usw. Zuerst hatte man Deutschland den Schwarzen Peter in die Hand gesteckt und alles wies mit Fingern auf den deutschen General. Die SA. und SS., der Stahlhelm und die Hilfspolizei sind Organisationen mit voller militärischer Ausbildung. Deutschland beklagt also trotz des Versailler Diktates über eine Millionenarmee. In dieser Situation kam unversehens das Spielglück Deutschland zu Hilfe. Der furchterregende Kampfgefährte dieser „Sturmtreppen", so folgerte ein Angelsachse, werde nicht zuletzt gekennzeichnet durch ihren „Schlachtgesang": „Volk ans Gewehr!" Ist dieses Lied nicht allein genügender Beweis für die kriegerische Gesinnung einer ganzen Nation? Triumph bei allen Gegenspielern Deutschlands! Doch die Freude war verfrüht. Der Schweizer Dolmetscher, dem die Uebertragung in die französische Sprache zufiel, übersetzte frank und frei das nationalsozialistische Kampflied „Volk ans Gewehr" mit: „Aux armes, citoyens". Der Schwarze Peter war zu Frankreich zurückgewandert und während wir in ein befreites Lachen ausbrachen, waren die Gesichter der Gegenseite arg betroffen.

„Ja, aber die deutsche Hilfspolizei ist doch nachweislich eine militärische Truppe, die an Kollektivwaffen, d. h. Maschinengewehren usw. ausgebildet wird". „Wieso nachweislich?" Dem Präsidium wird ein Stoß von Zeitungsausschnitten und Bildern vorgelegt mit Darstellungen über die deutsche Polizei. Der Beweis ist erbracht. Jetzt muß Deutschland auf dem Schwarzen Peter sitzen bleiben! Indes, noch ist das Spiel nicht zu Ende. Einige Tage später. General Schönheinz stellt unverfänglich die Frage: Wird die polnische Polizei militärisch ausgebildet? Der polnische Vertreter verneint sehr bestimmt und hochfahrend. Darauf der deutsche General: „Dann können also Zeitungsnachrichten und Photographien nicht als schlüssiges Beweis für derlei Feststellungen angesehen werden, denn ich habe eine Unmenge von Berichten vorliegen, die unter anderem polnische Polizei bei der Ausbildung am MG. zeigen. Tableau! Wer hat den Schwarzen Peter?

Niemand der Beteiligten ist sich natürlich

6 Jahre Gefängnis für Dr. Gerecke beantragt

Das Schulbeispiel eines Korruptionsfalles

Berlin, 7. Juni. Unter starkem Publikumsandrang begann am Mittwoch der neunte Verhandlungstag des Gerecke-Prozesses, an dem der Staatsanwalt sein Plaidoyer hält.

Die Anklagerede

Staatsanwalt Assessor von Haake

führte in seiner Anklagerede u. a. aus: Wir stehen am Ende eines Prozesses, der einen der vielen in den letzten Monaten aufgedeckten Korruptionsfälle zum Gegenstand hat. Wenn man das Wort „Korruption" in seiner engsten Bedeutung nimmt und mit Bestechung übersetzt, so hat dieser Fall allerdings mit Korruption nichts zu tun. Verstehe man es aber so, wie es allgemein im Volke aufgefaßt wird und auch von authentischer Stelle interpretiert wird als Mißbrauch politischer Machtstellung in eigenem Interesse als **Vergreifen an anvertrauten Volksvermögen, an öffentlichen oder halböffentlichen Geldern, so ist dieser Fall allerdings als das**

Schulbeispiel eines Korruptionsfalles

anzusehen. Es ist in diesem Verfahren viel von Politik gesprochen, und es ist viel Mißbrauch mit diesem Wort getrieben worden. Ich erinnere an Notizen in einer gewissen Presse. Ich erinnere weiter daran, daß ein Verwandter des Angeklagten bei unserer eigenen Behörde versucht hat, während des Ermittlungsverfahrens Stimmung für den Angeklagten zu machen.

Ich erinnere an die viel erwähnte Schutzschrift und an die langen Ausführungen des Angeklagten Dr. Gerecke selbst, in denen ungeheuer viel von Politik und dafür umsoweniger von den zur Aburteilung stehenden Straftaten die Rede war.

Mit aller Bestimmtheit muß ich noch einmal feststellen, daß dieses Verfahren mit Politik nicht mehr und nicht weniger zu tun hat als jeder andere Prozeß, in dem

der Staat gegen einen Schädling, gegen einen Gesetzesbrecher seinen gesetzlichen Strafanspruch geltend macht.

Bereits am ersten Tage sind wir zu der Erkenntnis gekommen, daß es sich hier um reine Vermögensdelikte handelt. Wir haben aus diesem Gedanken heraus alle unsere Entscheidungen getroffen und werden sie auch in Zukunft so treffen.

Diese Delikte nicht aus Not begangen

wurden. Nur Ehrgeiz und Machthunger, die Geld kosteten, waren die Triebfedern. Dazu kommt, daß der Angeklagte sich an Geld vergriff, das nicht von Privatpersonen stammte, sondern Organisationen und Verbänden gehörte, die vertrauensvoll zu ihm aufblickten und von denen er selbst erklärte, daß sie zu den Aermsten der Armen gehörten.

Der Strafantrag

Nach über dreistündigem Plädoyer beantragte Staatsanwalt Assessor von Haake gegen Dr. Gerecke folgende Strafen:

Wegen Betruges im Falle Aufwandsentschädigung zwei Jahre Gefängnis, wegen fortgesetzten Betruges im Falle Zeitschrift „Im Jahre Gefängnis und 100 000 RM. Geldstrafe, ersatzweise für je 500 Reichsmark ein Tag Gefängnis,

im Falle des Hindenburg-Ausschusses wegen Untreue in Tateinheit mit Betrug drei Jahre Gefängnis.

Diese Strafen seien zusammenzuziehen zu sechs Jahren Gefängnis und 100 000 RM. Geldstrafe. In Anbetracht der ehrlosen Gesinnung beantragte der Staatsanwalt weiter, gegen Dr. Gerecke auf Aberkennung der bürgerlichen Ehrenrechte auf die Dauer von fünf Jahren zu erkennen. Im übrigen verlange er Aufrechterhaltung des Haftbefehls gegen den Angeklagten Dr. Gerecke.

Den Mitangeklagten Freigang beantragte er im Hindenburg-Ausschuß wegen Beihilfe zur Untreue und Betrugs freizusprechen; wegen Beihilfe im Falle fortgesetzten Betrugs im Falle Zeitschrift beantragte er auf eine Gesamtstrafe von sechs Monaten zu erkennen. Dem Angeklagten Freigang soll die Untersuchungshaft voll angerechnet werden und auch für den Rest der Strafe eine Bewährungsfrist von drei Jahren gegeben werden.

Der Angeklagte Dr. Gerecke, der sich während des ganzen Plädoyers des Anklagevertreters eifrig Notizen gemacht hatte, nahm den Antrag des Staatsanwalts gelassen auf.

In der Nachmittagssitzung hielt Rechtsanwalt **Dr. Lorenz**, der Verteidiger des Mitangeklagten Verbandssekretärs Artur Freigang sein Plädoyer. Er beantragte, den Angeklagten Freigang freizusprechen und ihn sofort aus der Untersuchungshaft zu entlassen. **Das Gericht beschloß, den Haftbefehl gegen Freigang sofort aufzuheben.**

Am Freitag wird Rechtsanwalt **Langbehn**, der Verteidiger Dr. Gerekes sein Plädoyer halten.

Die Straftaten Dr. Gerekes

Der Staatsanwalt ging sodann im einzelnen auf die drei Straftaten ein, die dem Angeklagten Dr. Gerecke zur Last gelegt werden.

Dem Angeklagten Dr. Gerecke, so führte der Staatsanwalt weiter aus, wird im ersten zur Anklage stehenden Fall vorgeworfen, daß er durch

betrügerische Vorspiegelungen,

er habe bisher keine Aufwandsentschädigung erhalten, im Jahre 1928 einen Umlagebetrag von 74 000 RM. entgegengenommen hat. **Die Hauptverhandlung hat diesen Tatbestand in vollem Umfange erwiesen.** Die Voraussetzung, unter der die Mitglieder des Vorstandes des Landgemeinderverbandes die Umlage bewilligt haben, war irrig. Die Verhandlung hat ergeben, daß Dr. Gerecke am 30. Juli 1928 bereits 74 000 RM. aus der Verbandskasse für eigene Zwecke entnommen hatte.

Die Tatsache allein rechtfertigt schon die Verurteilung wegen Betruges.

Dr. Gerecke hat durch positives Tun und unterlassenen Handeln Irrtum erregt und dem Vorstand vorgespiegelt, daß er bisher noch nichts bekommen hat. Auf Grund dieses Irrtums haben die Vorstandsmitglieder beschlossen, eine Umlage zu erheben und diese Umlage Dr. Gerecke als Ersatz für eine nicht erhaltene Aufwandsentschädigung zukommen zu lassen. Dr. Gerecke verteidigt sich damit, er habe diese Gelder im Sinne des Verbandes verbraucht. Man könne sie deshalb nicht als Gehaltszahlung ansehen. Das ist **sachlich unrichtig.** Diese Unrichtigkeit ergibt sich vor allem auch aus der Kontenlage, die in dem Prozeß eine gewisse Rolle spielte, da nämlich etwa 46 000 RM. im Jahre 1928 auf zwei persönliche Konten des Angeklagten geflossen sind und zu rein persönlichen Zwecken verbraucht worden. Auch die Verteidigung Dr. Gerekes, daß die vom Verband bezahlten Gelder vorher von ihm herausgelagt waren, ist **unrichtig.** Es ist festgestellt, daß Dr. Gerecke die dem Verband zugeflossenen Roggenspenden dem Verband entzogen hat. Dr. Gerecke ist weiter durch die Angaben des Mitangeklagten Freigang **schwer belastet.**

In diesem Zusammenhang kommt der Staatsanwalt auf die

Glaubwürdigkeit der beiden Angeklag en

zu sprechen. Es kann nach dem Eindruck, den die beiden Angeklagten gemacht haben, keinem Zweifel unterliegen, daß in den Fällen, in denen sich die Angaben beider gegenüberstehen, **die Erklärungen des Angeklagten Freigang glaubwürdig erscheinen, die des Angeklagten Dr. Gerecke dagegen nicht. Er hat, anstatt auf die schweren Vorwürfe klare und eindeutige Erklärungen zu geben, wie man es von einem Manne seiner Intelligenz annehmen mußte, um alle Fragen herumgeredet.** Freigang dagegen hat auf jede Frage eine klare und den Kernpunkt der Sache treffende Antwort gegeben. Auch die Verteidigung Dr. Gerekes, er habe eigene Mittel in den Verband gesteckt, sei **unglaubwürdig.** Die Bekundungen der Bücherrevisorsachverständigen haben ergeben, daß Dr. Gerecke zwar Gelder aus eigenen Mitteln gegeben hat, sie aber auf andere Weise wieder in seinen Besitz gebracht hat.

Der Anklagevertreter kommt zu dem Schluß, daß **Dr. Gerecke sich durch falsche Vorspiegelungen eine** Summe von über 70 000 RM. vom Verband verschafft hat und daher in diesen Fällen

wegen Betruges zu verurteilen

ist.

Sodann geht der Staatsanwalt zum

zweiten Anklagepunkt

über, dem Komplex der Zeitschrift „Die Landgemeinde". Es ist einwandfrei festgestellt, so erklärte der Staatsanwalt, daß die Zeitschrift vom Verband an Dr. Gerecke auch nicht im Jahre 1929, wie es die Anklage zunächst annahm, zu wirtschaftlichem Eigentum übertragen worden ist, sondern es hat sich herausgestellt, daß Dr. Gerecke bis in die neueste Zeit hinein die Zeitschrift nur als **Treuhänder** besaß. Obwohl Dr. Gerecke bis Ende 1925 schon 217 000 RM. aus den Ueberschüssen der Zeitschrift entnommen hatte, erklärte er im gleichen Jahre, die Zeitschrift sei ein Schmerzenskind für den Verband und habe schwer mit wirtschaftlichen Sorgen zu ringen. Auf Grund derartiger falscher Darstellungen wurden ihm sogar 30 000 RM. bewilligt, um die Zeitschrift zu finanzieren. Die Vorstandsmitglieder, die der Angeklagte Dr. Gerecke in dem Glauben, die Zeitschrift arbeite unrentabel. Dabei nahm er Jahr für Jahr **durchschnittlich 150 000 RM. ein und hatte insgesamt bis 1932 1 172 000 RM. aus der Zeitschrift bezogen.** Erst durch das Geständnis Freigangs kam es dem Vorstand zum Bewußtsein, welche ungeheuren Gewinne Dr. Gerecke aus der Zeitschrift gezogen hatte. Tragisch ist hier nur, ob Betrug oder Untreue vorliegt.

Der Tatbestand der Untreue ist voll erfüllt.

Ich habe trotzdem Bedenken, erklärte der Staatsanwalt, Strafantrag wegen Untreue zu stellen, sondern glaube in erster Linie in dem Delikt einen Betrug zu sehen, während die Untreue lediglich **eine straflose Nachtat darstellt.**

Die Hauptverhandlung hat weiter ergeben, daß der Mitangeklagte **Freigang** im Falle der Zeitschrift „Die Landgemeinde" sich **der Beihilfe schuldig** gemacht hat.

Bevor der Staatsanwalt den dritten Punkt seines Plädoyers, nämlich den Vorwurf der Unterschlagung von Hindenburg-Wahlgeldern behandelt, tritt eine kurze Pause ein.

Die Unterschlagung von Hindenburg-Wahlgeldern

Nach kurzer Pause kommt der Staatsanwalt sodann auf den Fall Hindenburg-Ausschuß zu sprechen. Hier wirft die Anklage Dr. Gerecke Untreue und Betrug vor.

Während der beiden Wahlgänge für die Hindenburg-Wahl, so erklärt der Anklagevertreter, wurden die von den verschiedensten Seiten gegebenen Spenden nicht restlos verbraucht, sondern es bliebe ein Ueberschuß von 452 000 RM. Dr. Gerecke hatte von vornherein den Plan gefaßt, von diesem Gelde Summen zurückzubehalten. Er verwirklichte diesen Plan, indem er sich von Freigang die genauen Ziffern des Ueberschusses angeben und dann bei der Druckerei Schiß

quittierte Rechnungen ausstellen ließ für Arbeiten, die in Wirklichkeit niemals geleistet worden waren.

Die Rechnungen ließ er jedoch nicht in der Höhe des Ueberschusses von 452 000 RM. ausstellen, sondern um die oberste Summe von etwa 20 000 RM. Er ließ sich so von der Firma Schiß

unrichtige Rechnungen über 481 000 RM. geben.

Von diesen Geldern sind etwa 383 000 RM. beschlagnahmt worden, während 98 000 RM. in der Zeitschrift verausgabt worden sind und zwar zum Teil für die Finanzierung der Preußenwahlen im Jahre 1932 und weitere Beträge in Höhe von 80 bis 40 000 RM. zur Erhaltung des politischen Büros Dr. Gerekes, schließlich flossen weitere 20 000 RM. der Domänenbank zwecks Abdeckung eines Darlehens, das ein Onkel des Angeklagten Dr. Gerecke aufgenommen hatte, zu. Rechtlich wird man nach Lage der Sache etwas von der Anklage abrücken müssen und zu dem Ergebnis kommen, daß hier

Untreue und Betrug sich als eine Handlung

darstellen. Dieses Ergebnis hat die Hauptverhandlung in vollem Umfange erwiesen. Dr. Gerecke hat von dem Geschäftsführer diese Gelder erhalten, um sie im Sinne der Hindenburg-Wahl zu verwenden. Nach Schluß der Wahlen mußte Dr. Gerecke ihr von ihm gemachten Aufgaben auf Heller und Pfennig abrechnen. Er hat dadurch, daß er

452 000 RM. Ueberschuß nicht zurückgab,

den Berechtigten gegenüber eine Vermögensverfügung getroffen, durch die das Kuratorium in ganz erhebliche Schwierigkeiten geriet. Der Angeklagte Dr. Gerecke hat auch in diesem Fall die verschiedensten Einwände gegen den Tatbestand der Untreue und des Betruges gemacht, die sich darauf richten, die Rechtswidrigkeit auszuschließen. Diese Einwendungen sind aber durchaus unschlüssig und sachlich unrichtig.

Im weiteren Verlauf seiner Anklagerede sagte der Staatsanwalt, daß über die Gelder, die in den Hindenburg-Wahlfonds zusammenflossen, nur das Hindenburg-Kuratorium verfügen durfte und nicht etwa Dr. Gerecke allein oder im Einverständnis mit einzelnen Mitgliedern des Hindenburg-Kuratoriums. Es ist leider tief bedauerlich, daß von einem Zeugen das Wort geprägt wurde, daß Politiker sich eine besondere Berufsehre konstruiert haben, die ihnen gestatte, Handlungen vorzunehmen, die beispielsweise bei einem Kaufmann als unehrenhaft und rechtswidrig zu bezeichnen wären.

Mit erhebener Stimme rügte der Staatsanwalt fort: **Ich sehe auf dem Standpunkt, daß**

ein Politiker genau dieselbe Ehre hat wie ein Kaufmann, ein Soldat und ein Arbeiter,

nämlich die gerade Sauberkeit und anständige Mannesehre. Es geht nicht an, daß sich ein Stand ein Hexenexemptionsrecht Schild zulegen will. Dr. Gerecke kann sich nicht darauf berufen, daß viele Politiker krumme Wege für richtig gehalten haben. Es gab auch zu jener Zeit große Politiker, die auf klarem Wege ihre Ziele verfolgten.

Es ist nun sträflich, ob der Angeklagte die

Wohltat des Amnestiegesetzes

vom 20. Dezember 1932 für sich in Anspruch nehmen kann, obwohl derjenige straflos ausgeht, der aus politischen Beweggründen vor dem 1. 12. 32 strafbarlich geworden ist. Diese **Anklagung ist bei dem Angeklagten nicht erfüllt, denn Dr. Gerecke hat nicht den Beweis erbracht, daß er aus politischen Motiven gehandelt hat. Sein „politisches Motiv" war, als jüngster** Landrat und jüngster Reichstagsabgeordneter auch jüngster Kabinettsmitglied zu sein. **Der Angeklagte wollte eine politische Rolle spielen. Das kostete Geld und er vergriff sich an öffentlichen Mitteln.**

Der Staatsanwalt kam sodann auf die

Frage des Strafmaßes

zu sprechen. Aufgabe der Strafrechtspflege, die der Staat geschaffen hat, zum eigenen Schutz und zum Schutz der ordentlichen Elemente seiner Einrichtungen, der Staatssicherung und des Staatsvertrauens muß es sein, diesem Moment der besonderen Gefährdung in ihrem Urteil besondere Rechnung zu tragen, sonst verkennt sie ihren Zweck und schafft selbst erneut Verwirrung. Sonst kann der Glaube entstehen, daß mit zweierlei Maß gemessen wird und das alte Sprichwort „Den Kleinen hängt man, und den Großen läßt man laufen", seine Berechtigung hat. Um ein Wort unseres neuen deutschen Führers zu gebrauchen: Aufgabe ist es wenniger, die alten Korruptionsfälle aufzudecken, als einen neuen Boden zu schaffen, der unfruchtbar ist für weitere Korruptionen. Diesen Boden kann man nur schaffen, wenn jeder Einzelne im Staate und Volk überzeugt ist: Wer hier fehlt, wird bestraft, ganz gleichgültig, welche Stellung er bekleidet oder welche Beziehungen er hat. Gerade diese Ausführungen gelten in besonders hohem Maße für den Korruptionsfall Dr. Gerecke. Es ist besonders zu berücksichtigen, daß

diese Delikte nicht aus Not begangen

wurden. Nur Ehrgeiz und Machthunger, die Geld kosteten, waren die Triebfedern. Dazu kommt, daß der Angeklagte sich an Geld vergriff, das nicht von Privatpersonen stammte, sondern Organisationen und Verbänden gehörte, die vertrauensvoll zu ihm aufblickten und von denen er selbst erklärte, daß sie zu den Aermsten der Armen gehörten.

Der Strafantrag

Nach über dreistündigem Plädoyer beantragte Staatsanwalt Assessor von Haake gegen Dr. Gerecke folgende Strafen:

Wegen Betruges im Falle Aufwandsentschädigung zwei Jahre Gefängnis, wegen fortgesetzten Betruges im Falle Zeitschrift „Im Jahre Gefängnis und 100 000 RM. Geldstrafe, ersatzweise für je 500 Reichsmark ein Tag Gefängnis,

im Falle des Hindenburg-Ausschusses wegen Untreue in Tateinheit mit Betrug drei Jahre Gefängnis.

Diese Strafen seien zusammenzuziehen zu sechs Jahren Gefängnis und 100 000 RM. Geldstrafe. In Anbetracht der ehrlosen Gesinnung beantragte der Staatsanwalt weiter, gegen Dr. Gerecke auf Aberkennung der bürgerlichen Ehrenrechte auf die Dauer von fünf Jahren zu erkennen. Im übrigen verlange er Aufrechterhaltung des Haftbefehls gegen den Angeklagten Dr. Gerecke.

Den Mitangeklagten Freigang beantragte er im Hindenburg-Ausschuß wegen Beihilfe zur Untreue und Betrugs freizusprechen; wegen Beihilfe im Falle fortgesetzten Betrugs im Falle Zeitschrift beantragte er auf eine Gesamtstrafe von sechs Monaten zu erkennen. Dem Angeklagten Freigang soll die Untersuchungshaft voll angerechnet werden und auch für den Rest der Strafe eine Bewährungsfrist von drei Jahren gegeben werden.

Der Angeklagte Dr. Gerecke, der sich während des ganzen Plädoyers des Anklagevertreters eifrig Notizen gemacht hatte, nahm den Antrag des Staatsanwalts gelassen auf.

In der Nachmittagssitzung hielt Rechtsanwalt **Dr. Lorenz**, der Verteidiger des Mitangeklagten Verbandssekretärs Artur Freigang sein Plädoyer. Er beantragte, den Angeklagten Freigang freizusprechen und ihn sofort aus der Untersuchungshaft zu entlassen. **Das Gericht beschloß, den Haftbefehl gegen Freigang sofort aufzuheben.**

Am Freitag wird Rechtsanwalt **Langbehn**, der Verteidiger Dr. Gerekes sein Plädoyer halten.

Ministerpräsident Goering über die deutsch-franz. Beziehungen

Paris, 7. Juni. Im „Petit Journal" veröffentlicht André Waltz eine Unterredung mit dem preußischen Ministerpräsidenten Goering, in der dieser dem französischen Pressevertreter zufolge u. a. äußerte:

Der Viermächtepakt? Ja, das ist sehr gut und schön, aber was für eine praktische Tragweite wird er noch haben nach all den Verbrüderungen Frankreichs? In die Gleichberechtigung, die wir gefordert haben und die man uns ungern gewährt hat, glaubt niemand mehr in Deutschland. Die Leute bei uns sind es überdrüssig, die Gleichberechtigung stets nennen zu hören, die keiner Wirklichkeit mehr entspricht. Man sagt uns: Gleichheit, ja, aber unter der Bedingung, daß das französische Sicherheitsbedürfnis in keiner Weise berührt werde.

Ich verstehe nicht, was die Franzosen mit diesen Worten sagen wollen. Gewiß beunruhigt sie die Vergangenheit, aber man muß auch die Gegenwart in Betracht ziehen. Der Krieg?

Aus vielen Gründen wollen und können wir keinen Krieg führen.

Den Verteidigungskrieg würde das deutsche Volk, wenn er ihm eines Tages aufgezwungen werden sollte, mit größter Energie führen, aber

einen Angriffskrieg niemals.

Ich weiß, daß das französische Volk den Krieg auch nicht will. Ein europäischer Krieg könnte übrigens letzten Endes nur dem Bolschewismus nützen. Was will Frankreich dann von uns? Frankreich hat die stärkste Armee Europas, Verbündete und Garantieverträge, Deutschland steht allein, sein Rüstungsstand ist so, daß wir nicht einmal feindliche Flugzeugstreitkräfte daran hindern könnten, unsere Städte mit Bomben zu belegen. Will Frankreich diese Situation verlängern, wenn es von Sicherheit redet?

Jedes Volk hat das Recht, sein Leben zu sichern. Aber heute, 14 Jahre nach dem Krieg, stehen wir, sobald wir nur den kleinen Finger bewegen, um nach und nach die Freiheit wieder zu gewinnen, ohne die niemand leben kann, und sobald wir eine Bewegung in irgendeiner Richtung machen, auf die

Gegnerschaft Frankreichs.

Weshalb dies? Was stellt beide Völker gegeneinander? Nichts als die gegensätzigen Prätentionen. Eine Angleichung der Interessen beider Völker ist in jeder Hinsicht möglich. Je mehr ich darüber nachdenke, umso mehr habe ich den Eindruck, daß eine

Verständigung beider Völker nötig

ist.

Frankreichs Staatsmänner treffen sich mit den Staatsmännern aller Länder, mit Ausnahme der deutschen. Es finden keine unmittelbaren Aussprachen zwischen beiden Regierungen statt, deren Zusammenarbeit mehr als alles andere den Frieden und den Wohlstand Europas sichern würde, und das gerade in dem Augenblick, in dem Deutschland sich eine starke Regierung gegeben hat, eine Regierung, die fähig ist, Verantwortung zu übernehmen, eine notwendige Vorbedingung für jede Politik auf weite Sicht. Hat Adolf Hitler nicht deutlich genug seinen Friedenswillen bekundet?

Ministerpräsident Goering wies weiter darauf hin, daß man die Regierung nach ihren Taten beurteilen müsse und erklärte zum Schluß: Wenn Frankreich und Deutschland miteinander verhandeln, so werden sie, ich habe die bestimmte Hoffnung, zu gemeinsamen Weg finden. Für den Augenblick ist die Atmosphäre nicht gut. Das ist sicher. Ich bemühe mich, sie zu bessern. Man kann aber traditionelle Strömungen nicht von einem Tag auf den anderen ändern. Das ist eine Aufgabe auf lange Sicht, aber man muß sie versuchen.

Nationalsozialistische Führertagung in Berlin

Berlin, 6. Juni. Vom 14. bis 16. Juni findet in Berlin eine nationalsozialistische Führertagung statt. Diese Tagung wird am 14. Juni mit einer Veranstaltung beginnen, an der sämtliche Gauleiter und Amtswalter teilnehmen. Am 15. Juni findet eine gemeinsame Führertagung der Amtswalter, Gauleiter, der Nationalsozialisten in führenden Staatsstellungen, des Führerkorps der Betriebszellen-Leute, der Schulungsleiter und der Leiter des ständischen Aufbaues für die Gaue im Memorial des preußischen Staatsrates statt. Am 16. Juni wird die feierliche Einweihung der bisherigen Hochschule des ADGB. in **Bernau** bei Berlin als Reichsführerschule vorgenommen.

Empfang

des neuen Oberpräsidenten von Hessen-Nassau.

Kassel, 7. Juni. In Anwesenheit des Ministerpräsidenten **Goering** hat heute der Empfang des neuen Oberpräsidenten von Hessen-Nassau, Prinz Philipp von Hessen, sowie seiner Gemahlin, der Prinzessin Mafalda, einer Tochter des italienischen Königspaares, stattgefunden. Die Stadt hatte reichen Schmuck angelegt. In allen Orten der Provinz, die der Fug durchfuhr, wurden der neue Oberpräsident auf das freundlichste begrüßt. Ministerpräsident Goering und Prinz Philipp von Hessen trafen sich nach dem Eintreffen in Kassel die Front von Schutzstaffel- (SS.-) und Stahlhelmformationen ab und begrüßten die Vertreter der Reichsbehörden, der Wehrmacht, sowie der Behörden.

Die Besudelung eines Ehrenmals. — Anklage gegen den Täter.

Berlin, 7. Juni. Die Justizpressestelle teilt mit: Wie seinerzeit durch die Presse gemeldet wurde, wurde in der Nacht vom 12. zum 13. Juli 1930 die Tafel an der am Tage der nationalen Arbeit auf dem Tempelhofer Felde auf dem Arminius-Hügel beladet und geschlagen. Die Staatsanwaltschaft hat als Täter den jüdischen cand. phil. **Hermann Max Woff** ermittelt und die Anklage erhoben. Woff befindet sich seit dem 24. Mai in Untersuchungshaft.

Großfeuer in Danzig. — Die „Scala" bis auf die Grundmauern niedergebrannt.

Danzig, 7. Juni. Am Mittwoch, gegen 1.30 Uhr früh, brach in dem auf der Danziger Niederstadt gelegenen großen Varieté-Theater „Scala" ein Feuer aus, das bei der leichten Bauart des Gebäudes außerordentlich rasch um sich griff. Obwohl die Danziger Feuerwehren rasch zur Stelle waren, stand bald der gesamte Gebäudekomplex in hellen Flammen. Die Tätigkeit der Wehren mußte sich vor allem gegen eine weitere Ausdehnung des Brandes beschränken. Durch Wirkung einer Mauer wurden drei Feuerwehrleute verletzt und die Schläuche beschädigt. Bis neue Schläuche zur Stelle geschafft werden konnten, waren die gesamten Gebäude bis auf die Grundmauern niedergebrannt. Nach vorläufiger Tätigkeit konnte die Feuerwehr gegen 5.30 Uhr unter Hinterlassung einer Brandwache abrücken. Die Brandursache sowie des Feuers ist noch nicht aufgeklärt. Der Schaden dürfte sich auf mehrere hunderttausend Gulden belaufen.

Reichsjustizkommissar Dr. Frank:

Der Neubau des deutschen Rechts

Die große Rede des Reichsjustizkommissars

Minister Dr. Frank, auf der Gründungstagung der Front des Deutschen Rechts in Hamburg ist von so grundlegender Bedeutung, daß wir die wesentlichsten Teile davon im folgenden im Wortlaut nachtragen:

Die Zeit, die über Deutschland angebrochen, ist von dem Hauch der Ewigkeit des deutschen Menschentums bewegt. Sie liegt auf der ewigen Werten dessen, was in der Gesamtgeschichte menschlichen Kämpfens, Wollens, Sinnens, Wirkens der Ewigkeit eingemeißelt ist als Deutschtum.

Und das ist das Große an unserem Führer, daß er uns die Möglichkeit gab, diesem ewigen Deutschtum wieder zu dienen; das ist das Gewaltige an diesem Mann, daß er, aus der Tiefe des deutschen Volkes erwachend und erwachsend, uns wieder lagte: Staaten vergehen, Regierungen kommen und gehen, ja, Länder kommen und gehen, aber in der Geschichte der Welt stand immerdar wieder das deutsche Volk. Halten wir uns an diesen Urquell unserer Kraft. Der Staat ist nicht Selbstzweck, das Recht ist nicht Selbstzweck. Unser Kampf dient nicht uns. Wir sind vergänglich mit unseren Werken, aber dieser ewige Baum des deutschen Volkes, er möge leben, und ihm dienen wir.

Das deutsche Recht war eine verkannte Macht. Das deutsche Recht wurde mit Gewalt aus dem deutschen Volksbewußtsein hinausgejagt damals, als man in dem Staat einen Selbstzweck sah, damals, als man in dem Recht ein Gutdünken theoretischer Abstrahierbarkeit glaubte erkannt zu haben. Und es ging diese Entsremdung zwischen Volk und Recht immer weiter. Die Kluft bildete sich, weil es nicht möglich war, diese einige Seele des Deutschtums im Recht sicherzustellen im fremden Bereich, dieses Recht, das seit einigen Jahrzehnten deutsch dachte. Es ist nicht mehr, daß das, was anderen Völkern einmal Recht war, für uns gut genug wäre. Nein, wir sind ein stolzes, großes Volk. Wir wollen nach unseren eigenen Gesetzen leben und vor die Ewigkeit treten. Und weil wir mit dieser Gewalt des nationalen Stolzes dem Volke dienen, darum konnte das Wunder geschehen, daß uns Juristen das kämpfende Volk heute die Möglichkeit gab, an ein neues Recht zu denken.

Wir stehen ja nicht nur hier als Vertreter des Juristenstandes. Nein; wenn wir unsere Aufgabe klar sehen, dann stehen wir hier auch als die Vertreter der Opfer einer volksfremden Rechtspflege, die oft genug das Martyrium des deutschen Richters bildete, der gezwungen war, nach Rechtsformen Urteil zu sprechen, die seinem deutschen Empfinden fremd waren.

Wir sind stolz. Dieser des deutschen Rechts zu sein. Wir bekennen uns zu diesem Dienst als einem höchsten Dienst an ewigen Werten des deutschen Lebens, und wir fordern auf und bitten alle Volksgenossen aller Schichten und Stände, alle Bauern und Arbeiter, alle Bürger, die Kluft zwischen Justiz und Volk auch von der Volksseite aus zu schließen. Wir dienen dem Volke und nicht einem Paragraphen. Wir dienen der Volksseele um des Volkes willen, und nicht irgend einem vergänglichen theoretischen System. Und das ist die entscheidende Wendung darin zu einer noch weiteren Vertiefung des Volksgemeinschaftsgedankens.

Der Begriff des Juristen selbst lautet heute anders. Da wir der Volksgemeinschaft dienen und ihr zugehören, da wir im Nationalsozialistischen Deutschen Juristenbund nur eine Truppe aus dem Heere Adolf Hitlers sind, so soll auch innerhalb der Diener des Rechts jene manchmal spürbare unselige Kluft geschlossen sein, die ja auf der einen Seite manchmal so etwas wie Akademierselbstbewußtsein, Uebersteigerung, und auf der anderen Seite so etwas wie Proletenhaftigkeit aufkommen ließ, und ich freue mich ganz besonders, daß sich diese Erweiterung des Begriffes des Juristen, des Dieners des Rechts, durch den Anschluß des Bundes Deutscher Rechtspflege als selbständige Fachgruppe in den Juristenbund ermöglichen ließ.

Wir aber haben nach diesem Abschluß unserer Sammeltätigkeit des menschlichen Materials des deutschen Juristen, mit dieser Bitte an das deutsche Volk, den deutschen Juristen glauben zu wollen und ihm vertrauen zu wollen und dieser berücksichtigung des Juristen, des Rechts und der Rechtspflege Einhalt zu gebieten, auch die Pflicht, dem deutschen Volk zu sagen: **Wir werden nicht ruhen und rasten, bis dieses Lebenswert, das über die Einigkeit zu dem Recht des deutschen Menschen führt, geschehen ist.**

Wir werden mit dem Grundsatz: Gemeinnutz geht vor Eigennutz, dafür zu sorgen haben, daß jeder deutsche Mensch auf deutschem Boden nach deutschem Wesen leben, ehrlich, frei leben kann, und unsere erste Rechtspflege ist die Erfüllung des Rechts des deutschen Menschen auf Arbeit.

Aus diesem Recht auf Arbeit ergibt sich dann die große Schicksalsmission des deutschen Rechts zur Rettung des deutschen Bauerntums, zur Rettung dessen, auf dem wir alle aufbauen, des weiten Landes des Deutschen, um das unsere Väter und Vorväter gerungen, das sie mit ihrem Blut verteidigt haben, das nicht mehr mit Hilfe sogenannter deutscher Gesetze in den Händen volksfremder Elemente wird bleiben können.

In diesem feierlichen Augenblick lassen Sie mich, Volksgenossen, ganz wenig nur von den Zukunftsplänen des Juristenbundes als solchem sagen.

Wir haben diese Front des deutschen Rechts geschlossen, und diese Front, die den Segen des Führers erhalten hat, wird unangetastet ihren Weg fortsetzen. Man kann tausend Soldaten gebieten, eine Wendung zu machen — wir werden uns hüten, tausenden liberalistischer Kämpfer gebieten zu wollen, eine Wendung zu dem Nationalsozialismus zu machen. Ich behalte mir vor, sehr scharf zu sieben, denn vor einem wollen wir uns hüten: vor der Verstädtlichung und vor der Verwässerung unserer Ideen.

Wir sind die, die dafür allein verantwortlich sind, daß die Freiheit der sich als zweckmäßige Kultureinrichtungen hervorgebildeten deutschen Rechtsberufe sichergestellt wird. Wir glauben an die Notwendigkeit, an die kulturelle, staatliche und gesellschaftliche Notwendigkeit der Unabhängigkeit des deutschen Richtertums. Diese Unabhängigkeit wird nur dann allerdings ihre nationale Aufgabe erfüllen, wenn sie sich in ihrer Zweckerfüllung ihre Belange der nationalen Gesamtheit einreiht. Wir glauben an die Notwendigkeit der Freiheit des deutschen Anwaltstandes, und es soll auch in den kommenden Zeiten möglich sein, daß der deutsche Anwalt im Interesse des Recht suchenden Publikums und des Recht suchenden Volkes seine Stimme vor den Schranken des deutschen Gerichtshofes erheben kann, wobei auch hier die weltanschauliche Grundbereinigung erfolgt sein muß, daß der deutsche Anwalt auch in dieser Freiheit seines Dienstes niemals sich gegen den Grundsatz, daß Gemeinnutz vor Eigennutz zu gehen hat, als Diener verstehen wird.

Und wir glauben auch an die Notwendigkeit der Freiheit eines besonderen Vertrauensstandes im Recht des Notars. Wir glauben an die Notwendigkeit auch einer gewissen Selbständigkeit der Berufsausübung seiner Justiz- und Rechtsdiener, die als Urkundbeamten in unmittelbarem Sinne auch der neuen Reichsgesetzgebung berufen sind, an der Rechtsfindung mitzuwirken. Wenn alle diese Dinge und Ueberlegungen sich zum neuen Standesgefühl des deutschen Rechtsarbeitertums gruppieren, dann weiß der Jurist die wertvolle Mitarbeit des gebildeten Volkswitzes zu schätzen, derjenigen Gruppe von Berufsbildern einer Wissenschaft und einer Praxis, von der nun einmal das ganze äußere Dasein unseres Volkes abhängt.

Der deutschen Rasse ist wieder das Sinnbild des Kämpfertums für die Gesamtheit des Menschen aufgedrückt. Wenn sich auch heute die Welt sträubt: wir wissen uns eins mit diesen besten Geistern aller Völker, und wir, die alten Nationalsozialisten, diese Gruppe der Kämpfer um dieses neue deutsche Vaterland, wollen unser Lebenswerk damit krönen, daß wir namenlos hinter die große Schaffung des deutschen Staates zurücktreten können, und wir wollen unsere Toten auf den Schild heben und sie hineintragen in dieses Dritte große Reich deutschen Menschentums.

Sturmflug über den Ozean

Mattern über seinen Flug

Oslo, 6. Juni. Ueber seinen Ozeanflug und die Zwischenlandung auf der kleinen Insel Jungfrauland an der Mündung des Oslo-Fjords erklärte der Ozeanflieger Mattern, er habe während der ersten 900 Kilometer über dem atlantischen Ozean schönes Wetter gehabt, später sei er jedoch in schweren Sturm und Nebel geraten, so daß er mehrfach fast vollkommen die Herrschaft über seine Maschine verlor. Als das Flugzeug einmal stark abstackte, glaubte Mattern, seine letzte Stunde sei gekommen. Beim Absangen der Maschine erhielt die linke Tragfläche einige starke Risse. Nur mit einer großen ziemlich ungenauen Weltkarte versehen, sei er um etwa 30 Kilometer vom Kurse abgewichen, so daß er die norwegische Küste lange Zeit für die schottische gehalten habe. Die erste Flugnacht habe übermenschliche Anforderungen an seine Körperkraft und Nerven gestellt. Um sich zu orientieren, habe er einen Notlandungsplatz gesucht und schließlich unter sich einen weiß schimmernden Inselstrand, der glatt und sandig erschien, entdeckt. Erst beim Landen stellte sich heraus, daß die Räder auf Steingeröll stießen. Die Steine prasselten um das Flugzeug in die Höhe. Aus den Hütten liefen sofort Fischer herbei, die ihn, als er

vor Uebermüdung bewußtlos zusammengebrochen war, in ein Haus trugen. Nach dem Erwachen sei er mit der norwegischen Marinestation auf dem gegenüberliegenden Festland in Verbindung getreten. Wie stark die Bewegungen der Maschine gewesen seien, gehe daraus hervor, daß sogar zwei Thermosflaschen zersplitterten. Außer sechs Apfelsinen habe er nach dem Verlust der Flaschen nichts Eß- und Trinkbares an Bord gehabt.



Das schwere Eisenbahnunglück in Frankreich

Das Trümmerfeld an der Unglücksstätte.

Nachrichten aus aller Welt

Ueberfall auf deutsche Kraftfahrer in Dänemark

Flensburg, 7. Juni. Der zweite Gauvorsitzende des NSKK. und Hauptschriftleiter der „Flensburger Nachrichten", Dr. Dedmann, und der Vorsitzende des Flensburger Automobilclubs, Kaufmann Vogler, waren, wie zahlreiche Deutsche, am ersten Pfingsttag mit dem Kraftwagen über die Grenze nach Nordschleswig gesahren. Sie beschleunigten auf dem Rückweg noch einen Plan an dem Hostruper See, bei Apenrade. Dabei kamen sie unvermutet in die Nähe eines größeren Feldlagers. Sie wurden von etwa 25 bis 30 Mann umzingelt und am Weitergehen gehindert. Einer der Rädelsführer beschimpfte die beiden Deutschen gröblich und behauptete, sie hätten hier in Dänemark nichts zu suchen. Als ein anderer abfällige Bemerkungen über Hitler und das Dritte Reich dazwischenwarf, verbaten sich die beiden Angegriffenen diese Beleidigung des Deutschtums energisch. Darauf nahm der Trupp, der sich zusehends vergrößerte, eine drohende Haltung ein und tauchte den Deutschen ihr Filmmaterial, das vernichtet wurde. Einer der Haupträdelsführer trug das Abzeichen mit den drei Pfeilen. Nur ihrer außerordentlichen Ruhe verdanken es die beiden Angegriffenen, daß sie nicht niedergeschlagen wurden.

Englische Sportflieger im Rheinland.

Köln, 5. Juni. Die englischen Sportflieger, die auf Einladung des preußischen Ministerpräsidenten und Luftfahrtministers Goering zu Pfingsten eine Deutschlandreise unternahmen und am Freitag in Düsseldorf eingetroffen waren, kamen Pfingstsamstag mit zwölf Maschinen in Köln an, wo ihnen die Ortsgruppe Köln des Deutschen Luftsportverbandes eine kleine Feier auf dem Flughafen bereitete. Die englischen Flieger flogen dann am Pfingstsonntagmorgen nach Bonn weiter, wo sie nach elegantem Schleifen über der Universität auf dem Flugplatz landeten und von einem Vertreter der Bonner Stadtverwaltung und des Landkreises Bonn begrüßt wurden.

Die Flieger machten sodann einen Abstecher nach Trier, wo sie Pfingstmontagmorgen eintrafen. Nach einer Begrüßung und einer Besichtigung der Sehenswürdigkeiten der Stadt fand ein Empfang durch die Stadtverwaltung im Deutschen Weinmuseum statt. Gegen 17 Uhr flogen die Maschinen nach Aachen weiter, wo sie von etwa zweitausend Zuschauern lebhaft begrüßt wurden. Die Landung nahm längere Zeit in Anspruch, da sich einige Maschinen über der Eifel verirrt hatten. Auch das Flugzeug des englischen Luftmarschalls war bis gegen 19 Uhr noch nicht in Aachen eingetroffen. Nach der Besichtigung der Kuranlagen folgten die Flieger einer Einladung der Kurverwaltung, um am Abend wieder nach Düsseldorf zurückzukehren.

Steuersteckbrief und Vermögensbeschlagnahme gegen einen Dortmunder Kaufmann.

Berlin, 6. Juni. Gegen den Kaufmann Sigmund Lieber, geboren am 4. Mai 1890, und seine Ehefrau Selma, geborene Rosenbaum, zuletzt wohnhaft in Dortmund, Wandelerhellweg 157 bzw. Münsterstraße 50-52, jetzt angeblich in Teschen in der Tschechoslowakei, ist ein Steuersteckbrief von dem Finanzamt Dortmund-Nord erlassen worden. Die Steuerpflichtigen schulden dem Reich eine Steuersumme von 38 229 RM., die am 15. 8. 1933 fällig gewesen ist, nebst einem Zuschlag von 5 v. H. für jeden auf den Zeitpunkt der Fälligkeit folgenden angefangenen halben Monat.

Es ergeht die Aufforderung, die oben genannten Steuerpflichtigen, falls sie im Inland betroffen werden, vorläufig festzunehmen und sie gemäß § 11 Abs. 2 der vierten Verordnung des Reichspräsidenten zur Sicherung von Wirtschaft und Finanzen und zum Schutze des inneren Friedens vom 8. 12. 31 unverzüglich dem Amtsrichter des Bezirks, in welchem die Festnahme erfolgt, vorzuführen.

Handwerkskammer und Reichswirtschaftsministerium.

Oldenburg, 7. Juni. Die Handelskammer Oldenburg hat folgendes Telegramm an den Reichskanzler gerichtet:

„Gleichschaltung und Führung nach nationalsozialistischen Grundsätzen erscheint uns auch für das Reichswirtschaftsministerium notwendig."

Starker Flugverkehr an den Pfingsttagen.

Berlin, 7. Juni. Wie die Deutsche Luft Hansa mitteilt, war zu Pfingsten die Nachfrage nach Flugscheinen auf allen von ihr allein oder in Betriebsgemeinschaft mit ausländischen Gesellschaften beflogenen Strecken sehr rege.

Am Sonnabend vor Pfingsten zum Beispiel waren die Flugzeuge der Strecken nach München, Köln, Paris, Kopenhagen, Oslo, Danzig, Königsberg, Breslau, Stuttgart, Zürich, Bern, Hannover, Amsterdam, London, Hamburg sowie nach dem Riesengebirge ausverkauft.

Professor Dr. Hauser gestorben.

Heidelberg, 7. Juni. Professor Dr. Karl Hauser, der Direktor der Physikalischen Abteilung des Heidelberger Kaiser-Wilhelm-Instituts für medizinische Forschung, ist im Alter von 46 Jahren gestorben.

Der katholische Gesellentag in München wieder zugelassen.

München, 6. Juni. Am Montagabend gab die Polizeidirektion München folgendes bekannt:

Der mit Verfügung der politischen Polizei vom 2. Juni verbotene Deutsche Gesellentag wurde unter der Bedingung zugelassen, daß dieser Veranstaltung auf den Ausstellungspark und das Dante-Stadion beschränkt bleibt und daß außerhalb des Ausstellungsparkes und des Dante-Stadions weder Aufmärsche stattfinden, noch entrollte Fahnen gezeigt werden.

Mandatsniederlegung in der Zentrumsfraktion des Reichstages.

Berlin, 6. Juni. Wie das Hdz.-Büro meldet, hat der für die Zentrumspartei im Wahlkreis 18 (Westfalen-Süd) gewählte Abgeordnete, Landwirtschaftsrat Heinrich Schmidt-Lippstadt, sein Reichstagsmandat niedergelegt, und zwar ohne eine nähere Begründung dafür anzugeben. Landwirtschaftsrat Schmidt-Lippstadt ist der Leiter der Landwirtschaftsschule in Lippstadt und spielt auch sonst als Vertreter der Landwirtschaft in Lippstadt eine gewisse Rolle.

Dollfuß wieder in Wien. — Auf dem Rückflug Notlandung in Graz.

Wien, 7. Juni. Bundeskanzler Dr. Dollfuß ist gegen 16 Uhr auf dem Wiener Flugfeld Aspern eingetroffen, wo sich zum Empfang der päpstliche Nuntius, der italienische Gesandte und der Minister der Regierung eingefunden hatten. Die Ankunft erfolgte verspätet, da der Bundeskanzler auf seiner Reise von Rom eine Notlandung hatte vornehmen müssen. Das Wetter war außerordentlich böig, so daß sich der Pilot entschlossen hatte, anstatt den gewöhnlichen Weg, der über Salzburg führt, nach Graz zu fliegen. Dieser Flugweg ist jedoch länger und die Brennmaterie reichten knapp bis Graz, wo das Flugzeug tankte. Um 13.55 Uhr konnte es seinen Weiterflug antreten. Einige Kilometer früher hätte die Notlandung im Gebirge erfolgen müssen. Der Bundeskanzler erklärte sich nach seiner Ankunft von dem Ergebnis seiner Reise befriedigt.

Pfingsthitze in England. — Rund 2000 Ohnmachtsanfälle.

Zwölf Personen ertrunken.

London, 6. Juni. Während der Pfingstfeiertage herrschte über England außerordentlich schönes und warmes Wetter. Die große Hitze verursachte viele Unfälle. Bei der jährlichen Pfingstmontagsprozession in Manchester erlitten insgesamt 1800 Menschen Ohnmachtsanfälle, davon mußten über 700 in Krankenhäusern behandelt werden. 20 Personen bekamen einen Hitzschlag. Bei der Grundsteinlegung der neuen katholischen Kathedrale in Liverpool brachen 300 Leute in der Hitze zusammen. Hunderttausende von Londonern drängten nach den Seebädern, die sämtlich überfüllt waren. Die Eisenbahn- und Omnibuslinien hatten Rekordeinnahmen. 11 Personen ertranken während der Pfingstfeiertage.

27 Tote über Pfingsten in London.

London, 7. Juni. Durch Verkehrsunfälle, Badeunfälle und infolge der Hitze haben in den Pfingsttagen 27 Menschen das Leben eingebüßt.

Ultimatum an die Prager Regierungsparteien.

Prag, 7. Juni. Ministerpräsident Malypetr, der nach seiner Erklärung wegen der bevorstehenden Weltwirtschaftskonferenz unbedingt ein wirtschaftliches Ermächtigungsgesetz braucht, hat an die Parteien das Ersuchen gerichtet, seinen Plänen zuzustimmen. Diese Forderung hat ultimativen Charakter und stellt den Parteien eine Frist bis heute vormittag 11 Uhr. Sollten die Parteien ablehnen, so wird Malypetr noch 24 Stunden verhandeln und der Ergebnislosigkeit den Rücktritt der Regierung erklären. Hierauf würde er ohne die widerstrebenden sozialistischen Parteien eine neue Regierung bilden.

Polnisches Dorf durch Feuer vernichtet.

Warschau, 7. Juni. Bei Lodz ist das Dorf Gwizdaki, das aus 65 Bauernhöfen bestand, vollständig niedergebrannt. 108 Familien sind obdachlos.

Die „Atlantique" kommt ins Trockendock.

Paris, 7. Juni. Das Wrack des französischen Passagierdampfers „Antlantique" der bekanntlich vor einigen Monaten vollkommen ausbrannte und seitdem in Diefeebecken von Cherbourg vor Anker liegt, wird ins Trocken dock nach St. Nazaire gebracht. Die Sachverständigen, die sich immer noch darüber streiten, ob es möglich ist, die Ueberreste des Schiffes zu verwerten oder ob ein neue Dampfer auf Kiel gelegt werden muß, ein Frage, die für die Versicherungsgesellschaften von größter Bedeutung ist), haben beschlossen den Rumpf einer genaueren Untersuchung zu unterziehen.

Den Bruder mit dem Hufeisen erschlagen.

Paris, 7. Juni. Zwischen zwei 9- und 10 jährige Knaben, die von ihrer Mutter allein gelassen worden waren, entstand in Tardes (Südfrankreich) ein Streit der in eine tragische Bluttat ausartete. Der Aeltere der mit dem Kleinen nicht fertig werden konnte, ergriff in seiner Wut ein Hufeisen und versetzte dem Bruder einen harten Hieb gegen die Schläfe. Der Sechsjährige erlitt eine tiefe Wunde, an der er bald den blutete. Der junge Mörder suchte die Spuren seinem Tat zu verwischen. Zuerst war er bas Wasserholen, in einen Bach, schleppte den Leichnam des Bruders hinaus, zog ihn aus, wusch ihn und legte ihn auf das Bett. Dann ging er seine Schule hätten, wo ihn aufzu fragen war. Der wahre Tatbestand stellte sich erst bei der Untersuchung heraus.

Von der Konfirmationsfeier in den Tod.

Paris, 7. Juni. In der Nähe von Oberbourg ereignete sich ein schweres Autounglück, wobei zwei Personen den Tod fanden und drei andere verletzt wurden. Ein Personenwagen, der mit fünf Insassen von einer Konfirmationsfeier zurückkehrte, stürzte in einen Kanal. Ein älteres Ehepaar, das im Innern des geschlossenen Wagens Platz genommen hatte, konnte sich nicht mehr in Sicherheit bringen und ertrank. Die anderen drei Insassen wurden durch Schiffer gerettet und ins Krankenhaus gebracht.

Im Paddelboot um die Ostsee.

Riga, 7. Juni Wie aus Libau gemeldet wird, traf auf einer Paddeltour rund um die Ostsee Redakteur Wilhelm Böttcher aus Halle (Saale) in einem wikingerboot Kostschwimmer geschlossen Paddelboot ein. Böttcher, der im vorigen Jahr von Stettin bis Memel gelangte und seine diesjährige Fahrt am 15. Mai in Königsberg begonnen hat, hofft im Herbst Helsingfors zu erreichen. Die stürmischen Nordwinde der letzten Wochen haben ihn sehr aufgehalten.

Mord an einer Frau.

Erfurt, 7. Juni. In den Abendstunden des Freitag wurde in Erfurt eine schwere Mordtat entdeckt. Die Ehefrau Schaar wurde von ihrer Tochter, als diese gegen Mitternacht aus der Stadt heimkehrte, tot aufgefunden. Die Leiche lag auf dem Bett und war an den Füßen gefesselt. Sie wies schwere Wunden auf, die, wie sich bei näherer Untersuchung herausstellte, von einem Blattreisen herrührten, mit dem Frau Schaar erschlagen worden ist. Die Kriminalpolizei hat sofort Untersuchungen aufgenommen, über deren Ergebnis bisher noch nichts vorliegt.

Chamberlain wird Bankdirektor.

London, 7. Juni. Sir Authen Chamberlain hat die Stellung eines Direktors bei der Martins Bank angenommen und wird damit Mitglied des Direktoriats in dem Greater London and Counties Trust. Außerdem ist er der Vorsitzende des Londoner Ausschusses der Interessen an Völkerbundsangelegen.

Akrobatenschicksal.

Paris, 7. Juni. In einem Zirkus, der in Maillot, einem Vorort von Paris, seine Zelte aufgeschlagen hat, stürzten zwei deutsche Akrobaten, der 30jährige Robert Stadler und seine 19 Jahre alte Frau Gerda, bei einer Vorführung an einem 7 Meter hohen Barren zu Boden. Beide Artisten erlitten Verletzungen, die jedoch nicht so schwerer Natur zu sein scheinen, als man nach der Wucht des Sturzes annahm.

Selbstmord eines Prinzen.

Paris, 7. Juni. Prinz Nikolaus Karageorgewitsch, der ein im Jahre 1883 in Petersburg geborener Vetter des Königs von Südslawien ist, hat in Nizza durch eine starke Dosis Morphium seinem Leben ein Ende gemacht. Er war als Fliegerhäftl in Nizza stationiert. Vorabend soll er einer Dame, der er am Strand begegnete, gesagt haben, er werde am nächsten Tage tot sein.

Erstes Horst-Wessel-Denkmal in Sachsen.

Bogtsgrün i. V., 7 Juni. Am 17. und 18. Juni wird hier das erste sächsische Horst-Wessel-Denkmal feierlich eingeweiht werden. Die Weiherede wird Reichsjugendführer Dr. Wagner (NSDAP.) halten. Zu der Feier sind Reichsstatthalter Murschmann, Ministerpräsident v. Killinger und die Familienangehörigen Horst Wessels eingeladen worden.

Wächter von Einbrechern erschossen.

Mannheim, 7. Juni. Vor dem Kohlenlager einer Umsiedlungsfirma im Hafengebiet von Rheinau wurde der 33 Jahre alte Wächter Philipczak tot aufgefunden. Die sofort eingeleitete Untersuchung ergab, daß der Wächter während der Nacht bei seinem Rundgang mit Einbrechern zusammengestoßen ist, die versucht hatten, in das Büro einzudringen. Dabei wurde der Wächter durch einen Kopfschuß aus einer kleinen Selbstladepistole aus nächster Nähe getötet.

Die Grenzsperre gegen Österreich

Oesterreichische Hotelindustrie protestiert gegen Bagatellisierungsversuche der Regierung Dollfuß

Linz, 7. Juni. Die österreichische Regierung und ihre Gefolgsmänner haben seit dem Erlaß der Grenzsperre nach Oesterreich durch Deutschland das Bestreben, den deutschen Anteil im österreichischen Reiseverkehr so gering wie nur möglich erscheinen zu lassen:

Es wird mit Statistiken gearbeitet, die weit hinter der Wirklichkeit zurückbleiben. So behauptet man, daß der reichsdeutsche Anteil nur 20 Prozent (!) beträgt! Durch die erhöhte Propaganda in anderen Ländern wird dieser Ausfall mehr als wettgemacht, verkünden laut die Regierungsblätter. Wie es tatsächlich um das österreichische Gastgewerbe aussieht, zeigt mit voller Deutlichkeit eine Rottagung der Hoteliers, die vom Salzburger Hotelierverband und dem österreichischen Zentralverband der Hoteliers nach Bad Gastein, dem berühmten Weltkurort, einberufen war. Der Tagung wohnten hundert Delegierte aus Wien, Niederösterreich, Oberösterreich, Steiermark, Kärnten, Salzburg und Tirol bei.

Hotelier Dr. Wiesler (Graz) erhattete einen ausführlichen Bericht über die verschiedenen Aktionen zur Besserung der Lage der Hotelindustrie, teilte mit, daß seit zwei Jahren fortgesetzt die größten Anstrengungen gemacht wurden, um gewisse steuerliche Erleichterungen zu erreichen, eine Verbesserung der Exekutions- und Ausgleichsordnung herbeizuführen, die Schaffung einer Hoteltreuhandgesellschaft zu bewerkstelligen, die vom Staate mit jährlich 8 Millionen Schilling zu subventionieren wäre, und anderes. Bei den Ministern haben 43 Vorsprachen stattgefunden, ohne daß man zu einem praktischen Resultat gelangt wäre.

Hotelier Straubinger (Bad Gastein) sprach über die von seiten des Deutschen Reiches erfolgte Ausreisesperre und deren vernichtende Wirkungen für den österreichischen Reise- und Fremdenverkehr. Die vom Redner gestellte Forderung nach ehester Eröffnung von Verhandlungen zur Aufhebung der Sperre fand einmütige Zustimmung.

In der Wechselrede wandten sich sämtliche Delegierte gegen jene Darstellungen die den deutschen Fremdenverkehr in seiner Bedeutung für Oesterreich herabsetzen. Die Delegierten der westlichen Länder erklärten, daß, wenn die deutsche Ausreisesperre aufrechterhalten würde, dies von katastrophalen Folgen für den österreichischen Kurorte- und Fremdenverkehr sein würde. Der Prozentsatz der Reichsdeutschen betrug im Vorjahre in Tirol 77 Prozent, in Vorarlberg 82 Prozent, in Kärnten 47 Prozent und in Salzburg 65 Prozent. In Bad Gastein gab es im Vorjahre 31 000 Fremde in der Saison. Davon stammen 16 000, also 54 Prozent, aus dem Deutschen Reiche, 9500 aus Oesterreich und nur 2000 aus den Nachfolgestaaten. Die Tatsachen beweisen, daß für den Entfall der reichsdeutschen Kurgäste kein Gesetz geschaffen werden kann, ganz abgesehen, daß die Fremdenwerbung nicht erst jetzt begonnen werden kann.

In der hierauf einhellig gefaßten Entschließung wird der verzweifelten Stimmung der Hoteliers Ausdruck gegeben und gegen die Verschleppung der Sanierungsaktion energisch protestiert. Die von der Regierung im Rundfunk und Presse immer wieder betonte Bedeutung des Fremdenverkehrs muß auch durch die rettende Tat anerkannt werden. Die Hoteliers verlangen bis zur Tagung des Zentralverbandes der Hotelbesitzer Oesterreichs am 8. Juni 1933 die restlose Erfüllung des gesamten Komplexes der Sanierungsaktion und lehnen Teillösungen, weil wirkungslos, ab.

Die Delegierten bringen ihr Entsetzen über den vorhenden Zusammenbruch der Fremdensaison zum Ausdruck und betonen auf das nachdrücklichste, daß der Fremdenverkehr aus dem Deutschen Reich nicht nach der Frequenzziffer, sondern auch nach seinem wirtschaftlichen Wert derart überragend ist, daß er durch keine Verfügung auch nur zum Teil ersetzt werden kann.

Das „blühende" Gewerbe der USA.

Die amerikanische Zeitschrift „Spectator" stellt schlicht und sachlich fest, daß das blühendste Gewerbe der Vereinigten Staaten der — Menschenmord sei! Allein im Kalenderjahr 1932 wurden rund 12 000 Banken von ihren sieben Mitbürgern „künstlich" ins Jenseits befördert; die durch Menschenhand getötet worden sind, auf 51 206. Auf 100 000 Einwohner entfallen 10,8 Morde. Im Durchschnitt natürlich. Es gibt dabei natürlich recht lehrreiche Abstufungen nach Wohngegenden. Die Stadt Memphis schlägt alle Rekorde; hier kann man mit 54,2 Morden rechnen auf 100 000 Köpfe. Weitere sieben Städte des Südens sind nun eifrig bestrebt, diese bisherige Höchstleistung zu überbieten, müssen sich aber vorläufig mit dem Prozentsatz 40:100 000 begnügen. Demgegenüber erscheint Chicago, in Europa als Zentrum der sogenannten Unterwelt bekannt und berüchtigt, geradezu gesittet mit nur 12,8 und Detroit mit 9,6. Los Angeles mit 8,4, Newyork mit 8 hinten recht beschieden hinterher. — Die Zeitschrift schließt ihre erschütternde Statistik mit folgendem Hinweis: „Die Aktionsfähigkeit und Korrumpiertheit der USA.-Polizei müßte selbst das verrosteste und gleichzähligste Volk der Erde wachweisen!" Die Ausführungen verdienen besondere Aufmerksamkeit in einem Zeitalter der sogenannten Greuelpropaganda gegen Deutschland. Die oben wiedergegebenen Zahlen sprechen für sich! . . .

● In herzlicher Freude geben wir die glückliche Geburt unseres fünften Kindes, eines gesunden Mädels, bekannt.

Dr. jur. Gerhard Lahrs und Frau Luise, geb. Meyßler

Bremen, den 6. Juni 1933
z. Zt. Wöchnerinnenheim

THEA GROTE
FRITZ HILDEBRAND
Verlobte

Bremen-Oslebshausen, 11. 6. 1933
A. d. Kammerberg 2
Empfang 11-1 Uhr

Abermals traf uns ein harter Schicksalsschlag. Der unerbittliche Tod nahm uns heute nach schwerer Krankheit meinen innigstgeliebten Mann und unseren liebevollen Vater

Gerhard Brüggemann

im Alter von 66 Jahren.

In tiefem Schmerz:
Henny Brüggemann
geb. Feller
Erna Brüggemann
Hans Grube und Frau
Hilde, geb. Brüggemann
und Angehörige.

Bremen, den 7. Juni 1933.
Erlenstraße 58

Besuche dankend abgelehnt.

Die Aufbahrung erfolgte im Beerdig.-Institut „Niedersachsen", gr. Johannisstraße 170. Auf Wunsch unseres lieben Entschlafenen findet die Trauerfeier in aller Stille statt.

Nach längerem Krankenlager verschied heute meine liebe gute Frau, unsere gute Mutter, Tochter, Schwägerin und Tante

Emilie Timme
geb. Jantzen

im 46. Lebensjahre.

In tiefer Trauer
Ernst Timme nebst Kindern und allen Angehörigen

Bremen, den 7. Juni 1933
Wortmanner Heerstr. 88
New York

Die Aufbahrung erfolgte im Ge-Be-Jn, wohin auch freundl. zugedachte Kranzspenden erbet. werd.

Die Trauerfeier findet am Sonnabend um 10.30 Uhr im Krematorium statt.

Nach kurzem schwerem Leiden, doch plötzlich und unerwartet wurde mir heute meine innigstgeliebte Mutter, Schwiegermutter Großmutter und Tante

Karoline Brüggemann
geb. Bünte

im 77. Lebensjahre durch den unerbittlichen Tod entrissen.

In tiefer Trauer
Eduard Hinneken und Frau
geb. Brüggemann
nebst allen Angehörigen

Bremen, Neckarstr. 89, 7. 6. 33

Die Aufbahrung erfolgte im Ge. Be. Jn., Gemmastr., freund. zugedachte Kranzspenden dorthin erbeten.

Die Trauerfeier findet am Sonnabend, den 10. 6. 33 um 10½ Uhr, in der Kapelle des Walter Friedhofes statt.

Amtl. Bekanntmachungen

Am Sonnabend, den 17. Juni 1933, findet in der Feldmark Wummestede die Fleischschau statt.

Die Unterhaltungspflichtigen werden hierdurch aufgefordert, die Pferde bis zum Schautermin gut zu reinigen.

Niederblockland, den 6. Juni 1933.

Der Gemeindevorsteher.

Versteigerung.

Am Freitag, dem 9. Juni 1933, nachmittags 3 Uhr sollen im Versteigerlokal des Fürsorgeamts, Holzstraße 11, diverse, zum Teil sehr guterhaltene Nachlaßsachen öffentlich meistbietend versteigert werden. Der Zuschlag erfolgt bei annehmbarem Gebot.

Fürsorgeamt.

Gemäß § 27 Ziffer 1 der Zulassungsordnung ist der praktische Arzt Dr. med. Ulrich Müller, Ostenstr. 74/76, für den Verwaltungsbezirk Bremen (Stadt- und Landgebiet) zur Krankenkassenpraxis zugelassen worden.

7. 6. 1933.

Das Schiedsamt bei dem Oberversicherungsamt Bremen.

Freibankfleisch. Freitag, den 9. Juni 1933, 10—12 Uhr, gelbe Karten, 16401 bis 16600, Pfund 20—40 Rpfg. Ab 1 Uhr ohne Karten.

Zugelaufen: Ein Kanarienvogel. Abholung innerhalb 3 Tagen im Fundamt, Polizeihaus, Zimmer 121. — Dem Tierheim des Bremer Tierschutzvereins übergeben: Ein Terrier, ein Bastardhund und eine Dackelhündin ohne Hundezeichen. Meldung innerhalb 24 Stunden im Tierheim, Neidenburger Hammstraße, gegen Legitimation, sonst wird über die Tiere verfügt. **Polizeidirektion.**

Im Auftrage des Landesbeauftragten wird bekannt gemacht, daß folgende Vereine: Turnverein „Bismarck", Gemütl., Cäcilienhausen, Musikgruppe „Freiweg" mit dem heutigen Tage aufgelöst sind.

6. 6. 1933. **Amt für Leibesübungen.**

Gerichtl. Bekanntmachungen

(Nr. 46.) In das **Handelsregister** ist eingetragen:

Am 6. Juni 1933.

Bauwirtring Aktiengesellschaft, Bremen: Durch Beschluß der Generalversammlung vom 2. April 1933 in Verbindung mit dem Beschlusse des Aufsichtsrates vom 12. April 1933 gemäß der ihm in der Generalversammlung erteilten Ermächtigung ist der Gesellschaftsvertrag inhalts [93] und [100] der Akten geändert und neu gefaßt. Von den Aenderungen wird hervorgehoben: Gegenstand des Unternehmens ist der Betrieb einer Bauparkasse sowie mit Genehmigung des Reichsaufsichtsamtes für Privatversicherung die Beteiligung an anderen gleichartigen oder mit den Zwecken der Gesellschaft in wirtschaftlichem Zusammenhang stehenden Unternehmungen. Der Vorstand besteht nach näherer Bestimmung des Aufsichtsrats aus zwei oder mehreren Personen, welche der Aufsichtsrat ernennt und entläßt. Für die Bekanntmachung der Gesellschaft und die Zeichnungen gelten die gesetzlichen Bestimmungen und § 4 des Gesellschaftsvertrages. Nach § 4 des Gesellschaftsvertrags werden Bekanntmachungen der Gesellschaft im Deutschen Reichsanzeiger veröffentlicht. Sie sollen darüber auch in der Zeitschrift „Schiffbau zum Eigenheim" erfolgen.

Amtsgericht Bremen.

Im Konkursverfahren über das Vermögen des Ingenieurs Georg Klatte, alleinigen Inhabers der Firma Hansa-Schleusenwerk Bremen Georg Klatte, soll auf die besonderen Forderungen der Klasse A 1 die Ausschüttung einer weiteren Abschlagsdividende von 25 % erfolgen.

Verfügbar sind hierzu RM. 4000.—.

Ein Verzeichnis über die zu berücksichtigenden Gläubiger ist in der Geschäftsstelle des hiesigen Amtsgerichts, Abtlg. Konkursgericht, niedergelegt.

Bremen, den 7. Juni 1933.

Der Konkursverwalter.
Rechtsanwalt Dr. jur. Hans Beyer.

Möbel-Thätes
Sonderangebote für Brautleute
umfassen Zusammenstellungen von kompl. **Einrichtungen**, bestehend aus **Schlafzimmer, Wohnzimmer** und **Küche**, sind in groß. **Auswahl** vorrätig, passend für jeden Geschmack, passend für jeden Geldbeutel, immer aber billiger als . . . . .
Groß-Wohnschau
Langenstr. 137/39

Schauspielhaus

Heute, Donnerstag 8 Uhr: Erfolg auf der ganzen Linie
Ich suche eine Frau
Angebote unter ZR III
Schwank in 3 Akten von Richard Gorter

Freitag:
Ich suche eine Frau

Sonnabend: Der reizende, urkomische Schwank
Der Sprung in die Ehe
Schwank von Max Reimann
Preise von RM 0.70 bis 3.— (i. Parkett)



Schule beginnt

Wir empfehlen kräftige, aber schöne Schulstiefel für eine kleine Ausgabe, braun und schwarz, Gr. 31/35 **6,50**, Gr. 27/30 . . . **5.90**

Schuhhaus **Wachendorff**
Das Haus der individuellen Bedienung
Jetzt nur noch
Ostertorsteinweg 49
beim Schauspielhaus

Tierkinder-Garten
Bürgerpark
Straßenbahnhaltestelle Linie 6
Die Sehenswürdigkeit Bremens
Neu eingetroffen:
6 lebende Teddybären
Lilly, das Elefanten-Baby
90 Affen in der Affen-Frei-Anlage

Wangerooge
„Villa Frieda"
Carstenstr. 6
Preisw. Pension

Volk aus Gewehr Tel. Blatte. Ko- bis m. Ahrens 90 ℳ zu 100 ℳ hört m. g. Garage m. Zim.-Hzg. Bad u. m. 1 ℳ-Reise nur bei H. Fangmeier

---

Pg. legt Treppenl. 50 Bard. aufstocken 0.50 Ang. u. T 294 b. V.

Netz-Unterkleidung

Herren-Netzjacken . . . . . Gr. 4 1.75, 1.05 **0.60**
Herren-Jacken, Sportform . . . . . Gr. 4 **1.25**
Herren-Schlüpfer . . . . . Gr. 4 **1.30**
Herren-Hemdhosen, Sportform . . . . Gr. 4 **1.80**

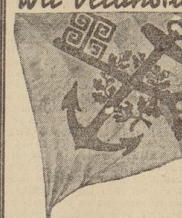
Hinrichs & Bollweg

Heiligenbergspiele
„Der 18. Oktober"
von W. E. Schaefer

Erste Aufführung: 11. Juni, 4 Uhr. Wiederholungen: 25. Juni, 1. und 2. Juli, 13., 19., 20. und 27. August.

Auskunft: Bürgermeisteramt Vilsen, Fernruf Vilsen 28

Wir veranstalten



3 Nordkapfahrten
15 Tage von RM. **270,—** an
Prachtvolle Fahrt in die Fjorde Norwegens mit D. „Sierra Cordoba" (11469 Br.-R.-T.) am 4. Juli, 21. Juli u. 7. August 1933

POLARFAHRT
25 Tage von RM. **520,—** an
mit D. „General v. Steuben" (14690 Br.-R.-T.) über Schottland, Spitzbergen nach Norwegen vom 21. Juli bis 13. August 1933
Andere preiswerte Seereisen
Auskunft und Prospekte durch:
LLOYD REISEBÜRO
Bahnhofstraße 35 und
NORDDEUTSCHER LLOYD BREMEN

Hausfrauen-Nachmittag
Donnerstag, den 8. Juni, nachmittags ½3 Uhr
Rezepte und Kostproben von Gebäcksorten, Salaten, kalten Speisen
Vorführung neuer Haushaltungsmaschinen
Wir wollen Ihnen helfen Ihre Haushaltskosten zu erniedrigen und Ihre Arbeit zu vereinfachen!
Es entstehen für Sie keinerlei Unkosten!
Jeden Donnerstag, ½4 Uhr nachmittags, Hausfrauen-Nachmittag im
Reformhaus Lichte, v. d. Steintor 89

Kampfbund „Niedersachsen"
Frauengruppe

Stiftungsfest
Sonnabend, den 10. Juni, 20.30 Uhr im großen Saale des Casino
Konzert - Aufführungen
Deutscher Tanz. Gäste willkommen!

Eintritt 50 Pf. Erwerbsl. 30 Pf. Karten a.d. Abendkasse

Widerruf
Die auf heute norm. 10 Uhr angesetzte Versteigerung laut Anzeige v. gestrigen Tage findet nicht statt.
Ahlers
Gerichtsvollzieher
Langewiesen 6/1

Bruns Garten
Leuchtenburg
Die Perle der Bremer Schweiz
Bahnst. St. Magnus / Tel. Vegesack 364

Autobusreisen
Ins Blaue . . . . Mk. 2.50
Steinhude . . . . Mk. 5.50
Porta-Westfalica . Mk. 6.—
Sonntag, den 11. Juni 1933
Auskunft: Reisebüro Oceanic Bahnhofstr. 27-28, Domsh. 23971

Baby-Wäsche
Ganze Ausstattungen
Alle Einzelteile
Hygienisch, gut, preiswert.
J. C. Kayser
Faulenstr. 15

Vorbildliche Möbel-Aufbewahrung
Einlagerung ganzer Hausstände u. einzelner Stücke in stahlverschlossenen, absolut sicher gegen jeden denkbaren schädlichen Einfluß schützenden **massiven Einzelkabinen zu zeitgemäß billigen Preisen.**
Friedrich BOHNE
Stadt- und Fern-Umzüge
Größte u. modernste Kabinen-Möbel-Lagerhäuser Bremens
einziger staatl. konzessionierter Betrieb für Automöbelung mit Zyklon-Blausäuregas
Friesenstraße 26.-0
Sammel-Nummer H. 44095

Jeder Mensch wird höchst verdrießlich
Wenn er was vom Alkoven merkt;
Sieht dann noch dem Alkoff schließlich
Das ihn kränkt, das ihn stärkt.

Mancher schluckt dann eifrig Pillen,
Schwört auf Elektrizität,—
Mancher lobt bei sich im stillen
Seines Kotspon's Qualität.—

Doch den Augen stimmt nur heiter,
Was dem andern Sorg' und Weh,
Trinkt Kostritzer Schwarzbier weiter
Und bleibt so stets auf der Höh'.

Generalvertrieb:
H. Beckröge
Wegesende 22-24 Ruf 29722

In blutfrischer **Steinbutt**, 2-Spfündig 70 ₰, **große Seezunge** 95 ₰, **mittlere** 85 ₰, **kleine** 60 ₰ und frische Seefische billig
Rupprecht
Häfen 89, Domsheide 26130

Molkereibutter
Pfund RM. 1.25
Butterhaus „Ostertor"
Ostertorsteinweg 103

Gratis erhalten Sie
Kostenanschläge über
Zentralheizungen
Klempnerarbeiten
Pumpen
H. von Horn & Sohn
Lützowstraße 126, Weser 837 60

Kolonialwaren und Delikatessen
Friedrich Plate

Auto- und Motorrad-Reparaturwerkstatt
Ausführungen sämtlicher Reparaturen prompt und preiswert.
Abschlepp Dienst, Tag und Nacht
Ernst Krentel., Mittelstr. 2. D. 27 890

Patent
Anmeldung und Verwertung
Patent- und Zivil-Ingenieur **Hans Meissner**
Offerten erbeten auf verdrießlicher Postwertzeichen
Vertretung vor dem Reichs-Patentamt
Bremen, Hafenstraße 6

Stellengesuche
Perfekte Stenotypistin sucht Stellung per sofort oder später.
Angebot unter G. 357 beim Verleger.

Verlangte
Lehrling für Autowerkstatt
zu sofort
H. Elbrechtsen & Co.
Häfen 51

Wiederaufbau
Kleine, gut eingerichtete Werkstatt bietet tüchtigem, arbeitsfreudigem Herrn mit Garagenraum und Besitzungen im Aufbaudienst
Lebensstellung
Spätere Ruh ohne als Teilhaber in gesichert. Gesicherte Persönlichkeit, die tägl. Charakter und Fachkenntnisse besitzt, wollen ausführliche Angebote einreichen unter M 413

Tüchtiger Kaufmann
von altem Kohlengeschäft gesucht. Später Beteiligung nicht ausgeschlossen.
Angebote unter P 415 b. Verl. erb.

Zu verkaufen
Foto-Apparate, aus unserer Versteigerung, preiswert.
Finke & Co.
Wegesende 9

Gabardinemäntel
für Damen und Herren, reine Wolle, imprägn. Ersatz 1 Maß, beste Schneiderarbeit. Ehm, Kölnerstraße 4
Kein Laden, daher niedrige Preise

Zu verkaufen
Div. Betten, Dreien Nachttische, Spiegel, Deginal-Waagen, Gabe. Langenstr. 32
Betten gut u. billig Westerstr. 65

Geschäft
mit groß. Kundenkreis. Nachweislich gutes Unternehmen umständehalber.
Sehr günstige Gelegenheit. Preis 10 000.— Anzahl. 8000 Rm.
Ang. u. O 414 b. V.

Ballonräder 30.50 mit Mänteln 44.— m. voller Garantie **Nüsser, Steffensweg 22**

Hocheleg. ent: **Dauerbrandöfen** mit eingeb. Doppelzügen, für Koks und jede andere Brennmaterial, billig
Soltau - Weinreich
Karlstraße 8

Größtes u. billigst. Fahrradlager am Platze
erstklassige Räder, 6 Dost. Ausführung
von RM. 27 an
Ballon-v. RM. 38 .-
Chrom - 42 .-
Großlager Faulenstr. 19

Bettfedern noch billiger
prima gew. Ware von 0.40 M. per Pfd. an bis zu d. allerfeinst. rein. Daunen per Pfund 10.— Mk.
Daunen Steppdec'n garantiert dicht mit reinen Volldaunen gefüllt, von 28.— M. an. Muster und Preisliste gratis.
Pommersche Bettfedernfabrik,
Otto Lubs
Stettin - Grabow 66

Lehwald's preiswerte **Korsett-Leibbinden**
Dovestorsteinweg 34

Anzüge sehr gut erhalten billig, Westerstr. 65

Jagdverpachtung.
Am Sonntag, den 11. Juni, nachm. 4 Uhr, soll die Jagd der Feldmark Strom, ca. 900 ha, nahe der Stadt, mit gutem Wildbestand, in Mitens Meistbietg. ganz oder geteilt, öffentlich ausgeboten werden.
Nähere Auskunft erteilt der Jagdvorsteher **D. Müller**, Roland 3492.

Zu vermieten
Wochenendhaus
Dietrich Gartelmann Oberblockland 7
Möbl. Zimmer Hopfenstraße 2 W. 852 04

---

3 Zi., Kch. z. 1. 7. a. ruh. Bew. o. Kind., mtl. 55.— Erlenstr. 90, ptr.

Geräum. sonniges Unterh., 4 Zimmer Küche, Bad, Heizung Balkon u. Zubehör Preis 80 Rm. Mozartstraße 26
Möbl. Zimmer Kl. Annenstr. 21-22 Neustadt
2 gut möbl. Zimmer i. Zus. mit 2 Betten 1 Zim. mit 1 Bett Buchtstraße 1 beim Panzenberg
Kl. schöne Wohn. Schwachh. Heerstraße 208 Konditorei Zohn

Verschiedenes
Gerl's
Masch.-Strickerei
Holerkamp 5 b
Weser 865 58
Anfertigung sämtl. Strickesachen. Anstricken v. Strümpfen

Selbstfahrer
a. tageweise 15.—
Auto-Steuer
Hohentorsheerstraße
Telefon 42804

Saubere Photo-Arbeiten
PARK DROGE

Unterricht
Guter und billiger **Klavierunterricht**
1 Probestunde Uben frei.
Westliche Vorstadt Nähe Hanse-Nordstr. Ang. unt. F 356 b. V.

Schachspieler
sind herzl. willkommen zw. Gründung eines nat. Schachklubs i. oder a. d. Landw. Selbsthilfe Mitkens & Albrent, Georgstr. 65/66. Gr. entsprech. Räume stehen zur Verfügung. Bei bekannt fl. Pr. f. Getränke u. Speisen.
1. Zusammenkunft: Freitag, 9. Juni, 20 Uhr

Wasserport
Pg. Km., Sportsmann, 30 J., in fester Stellg., Dame od. Herrn mit Kanu od. Kajak zw. gem. Ausf. Ex. Anf. Beteiligung
Ang. unt. E 355 b. V.

Verviel fältigungen
in tauberster Ausführung. 1000 St. incl. bestem Papier für nur 6.50 Mk.
Schlieffer. 12. part.

Die Nieten-Fahrraddichau im Fahrzeughaus Bolten Hälen 6, Buntentorsteinw. 8! Nach wie vor größte Ausw. u. allerbilligsten Preisen
Tandems - Fahrräder
Opel - Fahrräder
Mixe - Fahrräder

---

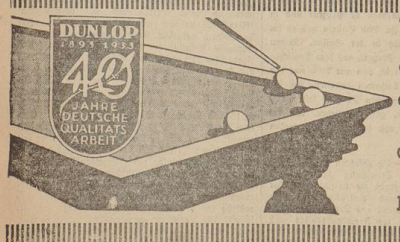
165 qm großer
trockener Keller
geeignet für Warenlagerungen, im Zentrum der Stadt zu vermieten. Näheres Ansgaritorstraße 24.

Trittfest!

Was das **HEY**-Kristallwachs an leichter Verteilbarkeit, an schnell entstehender Glanzwirkung hat, brauchen Sie weniger an Kraft. Das ist ganz einleuchtend und sofort zu sehen. Die **HEY**-Dose ist billig, also ist ein Versuch kein Risiko. Zu Ihrer Freude werden Sie noch einen anderen Vorteil finden: Der Boden sieht spiegelglatt aus, ist aber trittfest!

Sie brauchen:
HEY
Kristallwachs Kristallbeize
Hochglanz ohne Gleitfl.

Größen: I 300 Gr. -.50 · II 1 Pf. -.90 · III 2 Pf. 1.50
Erhältlich in Fachgeschäften. Bezugsquellen durch:
W. A. Falke, Bremen
Lübeckerstraße 9 - Telefon 456 55



Wie ein Billardball rollt Ihr Wagen
auf den schlechtesten Straßen erschütterungsfrei dahin, wenn Sie ihn mit
DUNLOP Supra BALLON
neu bereifen.
Die stoßfangende Wirkung schont den Wagen und lohnt die Neubereifung.

Aus Bremen

1000 Sänger in der Glocke

Der vom 9. bis 11. Juni in Bremen stattfindende 31. Bundestag wird für Bremen in gesanglicher Hinsicht ein bedeutendes Ereignis werden. Für das Konzert der 1000 Sänger in der Glocke am Freitag und Sonnabend macht sich schon jetzt ein großes Interesse bemerkbar. Neben zwei großen Chören, die von Heinrich Wefing und Wilhelm Bockelmann geleitet werden, sind an dem Konzert ein gemischter Chor (Neustädter Singgesellschaft) und ein kleiner Männerchor (Lyra-Hemelingen) beteiligt. — Besondere Anziehungskraft wird die Weise im Dom am 10. Juni, 18 Uhr, ausüben. Von ergreifender, nachhaltiger Wirkung ist Kurt Thomas achtstimmiger Doppelchor „An den Wassern zu Babel", den der Domchor zu Gehör bringen wird. Karl Höller, der Komponist der „Hymne" und der Motette „Media vita in morte sumus" gehört zu den Neuen. Interessante Erfindungsgabe und eigenartige Instrumentierung geben beiden Chören, vom Lehrergesangverein gesungen, eine besondere Note. Das Gesamtsingen im Parkhaus Sonntag, 11. Juni, 16.30 Uhr, bevorzugt das deutsche Volkslied. Von etwa 3000 Sängern angestimmt, wird es hinausklingen in einen hoffentlich recht großen Zuhörerkreis und werden für deutsche Art und deutsche Kultur.

Die Vereidigung der Senatoren

Die Staatliche Pressestelle teilt mit: Gestern nachmittag nahm der Reichsstatthalter die Vereidigung des Bremer Senats vor.

Pg. Röwekamp, Kommissar im Betriebe der Bremer Lagerhaus-Gesellschaft

Der Direktor Wendt der Bremer Lagerhaus-Gesellschaft bittet um Veröffentlichung folgender Mitteilung: Zum Zwecke der Gleichschaltung und Durchführung nationalsozialistischer Grundsätze im Betriebe der Bremer Lagerhaus-Gesellschaft, habe ich mit dem heutigen Tage Pg. Fr. W. Röwekamp zu meinem Mitarbeiter ernannt und mit kommissarischen Vollmachten ausgerüstet. Pg. Röwekamps Handlungen und Anordnungen erfolgen nur im engsten Einvernehmen mit mir. Zu dem Arbeitsgebiete Pg. Röwekamps gehören im besonderen Personal- und Arbeitsangelegenheiten.

Was jeder Kraftfahrzeugbesitzer wissen muß.

Ab 1. Juli 1933 müssen auch zweirädrige Kraft- und Kleinkrafträder mit einem hinteren Kennzeichen, das bei Dunkelheit oder starkem Nebel zu beleuchten ist, versehen sein. Nur bei zweirädrigen, mit Treibkurbel versehenen Kleinkrafträdern, deren Antriebsmaschine einen Hubraum von nicht mehr als 75 Kubikzentimetern hat, deren Eigengewicht 38 Kilogramm nicht übersteigt und die auf ebener Bahn eine Geschwindigkeit von 30 Kilometern in der Stunde nicht überschreiten können, genügt die Beleuchtung des vorderen Kennzeichens.

Die Abstempelung des hinteren Kennzeichens erfolgt von 9 bis 13 Uhr auf dem Hofe des Polizeihauses, Meldung Zimmer 61. Bei der erstmaligen Abstempelung des hinteren Kennzeichens werden Gebühren nicht erhoben, jedoch ist erforderlich, daß das Kraftrad wegen Nachprüfung der Beleuchtung, die den Vorschriften entsprechen muß, vorgeführt wird. An Stelle des bisherigen vorderen Kennzeichens kann gleichzeitig ein neues vorderes Kennzeichen [illegible] angebracht und gebührenfrei abgestempelt werden. Das bisherige vordere Kennzeichen ist hierbei zwecks Entstempelung vorzulegen.

Adolf-Hitler-Spende der deutschen Wirtschaft

Der Reichsverband des deutschen Handwerks, die Spitzenorganisation des Handwerks, macht darauf aufmerksam, daß die Sammlung bei den Handwerksbetrieben nur über die Innungen, Handwerkskammern und den Reichsverband erfolgt. Es ist mit der Spitzenorganisation der deutschen Industrie vereinbart, daß Handwerksbetriebe, welche durch eine Berufsgenossenschaft zur Spende aufgefordert werden, diese Aufforderung der Berufsgenossenschaft unberücksichtigt lassen. Bei noch bestehenden Zweifeln wird Anfrage bei der zuständigen Kammer (in Bremen bei der Gewerbekammer) anheimgegeben.

Behinderung der Geschäftstätigkeit der Konsumvereine untersagt.

Der Reichsstatthalter für Oldenburg und Bremen (Röver) gibt bekannt: „Ich mache darauf aufmerksam, daß irgendwelche Behinderungen der Konsumvereine hinsichtlich ihrer Geschäftstätigkeit verboten sind. — Beamten sowie Angestellten städtischer sowie staatlicher Behörden kann die Mitgliedschaft bei Konsumvereinen nicht untersagt werden. In Interesse der Ersparnisse, besonders der deutschen Arbeiter, die Mitglied der Konsumvereine sind, ist es notwendig, daß keinerlei Beunruhigung in den Betrieb der Konsumvereine hineingetragen wird. Von dieser Meldung bitte ich alle Dienststellen der NSDAP Kenntnis zu nehmen."

Segen der Erde:

28 Kartoffeln unter einem Busch

Ein Leser unserer Zeitung, R. Hengst, Hüttenstraße 89, teilt uns mit, daß er auf seiner Parzelle bei der Ernte unter einem Busch 28 junge, große Kartoffeln außer einigen kleinen vorgefunden hat. Eine reiche Ernte, wie sie nicht häufig ist!

Militär-Großkonzert mit 200 Mitwirkende.

Das 1. (Hanseat.) Bataillon veranstaltet am Mittwoch, 14. Juni, nachmittags und abends, in der „Wesertuft" ein Militär-Konzert. Das Programm enthält Werke von Wagner, Liszt usw. Der zweite Teil bringt u. a. Armeemärsche und Soldatenlieder, die von der Bataillons-Gesangsabteilung gesungen werden. Eine Bearbeitung des alten Kesselsdorfer Marsches wird besonders interessieren, da eine fridericianische Kapelle in Besetzung und Kleidung den Gegensatz zur heutigen Fantischarenmusik zum Ausdruck bringt.

Preisausschreiben.

Anläßlich der diesjährigen Ferienlager in der Lüneburger Heide und auf der Nordseeinsel Langeoog für Jungen im Alter von 10 bis 16 Jahren, veranstaltet der C. B. J. M. ein Preisausschreiben, an dem sich jeder Junge im genannten Alter beteiligen kann. Die Preisfrage lautet: „Welche drei Jungen freuen sich am meisten aufs Ferienlager?" Der erste Preis ist ein Freiplatz für das Heidelager. Bildprospekte mit den Bedingungen sind zu haben in der Geschäftsstelle des C. B. J. M., Contrescarpe 101. Geschäftszeit von 10 bis 13 und 15 bis 17 Uhr. Tel. D. 23278.

Goethebund und Beamtenbildungsausschuß. Im Schauspielhause: Freitag, 20 Uhr: **„Ich suche eine Frau"**, Lustspiel von Richard Gorter. Sonnabend, 20 Uhr: **„Der Sprung in die Ehe"**, Schwank von Max Reimann. Gute Plätze zum verbilligten Einheitspreis an der Kasse des Schauspielhauses (10½ bis 19½ Uhr).

Schauspielhaus. Heute, Donnerstag, 20 Uhr, ist eine Wiederholung des Lustspiels von Richard Gorter: **„Ich suche eine Frau"**, Angebote unter Z. R. III. Freitag: **„Ich suche eine Frau"**. Sonnabend: Der urkomische Schwank **„Der Sprung in die Ehe"**. Sonntag: **„Ich suche eine Frau"**.

Deutscher Rotkreuztag

Zur Sammlung am kommenden Sonnabend

Am Sonntag, 11. Juni, ist wiederum in fast allen Teilen des Reiches Rotkreuztag. Zehn Jahre hindurch ist er jetzt regelmäßig begangen worden, in jedem Jahre mit der gleichen allgemeinen Teilnahme aller Kreise der Bevölkerung und mit ungemindertem Erfolge der mit ihm verbundenen Sammlung. Der ungeschmälerte Erfolg der Sammlung kann Wunder nehmen bei der in den letzten Jahren ansteigenden großen Not aller Volksteile und den vielseitigen Ansprüchen an die Bevölkerung, zu helfen. Aber gerade die Nöte und Sorgen, von denen keiner von uns verschont geblieben ist, haben unser Volk in eine Gemeinschaft der Hilfe zusammengeschlossen, deren Opferbereitschaft beispiellos ist.

Auch das Deutsche Rote Kreuz hat die äußersten Anstrengungen gemacht, seinen ihm zufallenden Aufgaben gerecht zu werden. Es ist heute nicht mehr zu wie früher, wo ein ansehnliches Vermögen und reiche Stiftungen ihm die Erhaltung seiner Anstalten und Einrichtungen leichter machten. Das Vermögen ist durch die Inflation dahin, und auch die Zeit der reichen Stiftungen und Zuwendungen ist lange vorüber. Aber die Anhänglichkeit seiner jetzt 1,8 Millionen zählenden Mitglieder und die Aufopferung seiner Mitarbeiterinnen und Mitarbeiter, seien es Sanitätsmänner, Rotkreuzschwestern und die zur Mithilfe herbeiströmende Jugend sind ihm geblieben. In ihnen gewann mit der steigenden Not eingsum die hohe Mission des Roten Kreuzes gesteigertes Leben und um so eifrigere Betätigung. Wenn das Deutsche Rote Kreuz einmal im Jahr zum Rotkreuztag und zu einer Sammlung für die Fortführung seines umfassenden und jedem Deutschen geltenden Liebeswerkes aufruft, so weiß es, daß Millionen in Deutschland vom Roten Kreuz Hilfe, Betreuung oder einen Rat erhalten haben, von denen ganz zu schweigen, die im Weltkriege den Segen des Roten Kreuzes — vielleicht ihr Leben rettend — erfuhren. Hunderttausende von ihnen ihnen werden ihm ihre Gesundheit, ihre Erholung, die Linderung ihrer wirtschaftlichen Not und vielen andere gute und glückliche Wendungen aus seinen Bestrebungen und Nöten ihres Lebens zu danken haben.

Der Appell zum Rotkreuztag ist daher der Appell zum Opferdank für empfangene Hilfe, der vom Roten Kreuz zu nichts anderem als zu neuer Hilfe für alle Leidenden umgewandelt wird.

Folgende Musikkapellen haben sich freundlicherweise bereit erklärt, am Rotkreuztag mitzuwirken:

7 bis 8 Uhr Kuhhäuserkapelle am Bahnhof.
12 bis 13 Uhr Reichswehrkapelle am Teddenkmal.
12.30 bis 13.30 Uhr Musikkorps der Ordnungspolizei, Böttcherstr.
13 bis 14 Uhr Schutz-Niemann Kapelle, Hillmanns Hotel.
16 bis 17 Uhr Musikkorps der Bremer Sanitätskolonnen, Böttcherstr.
16.30 bis 17.30 Uhr Musikkorps der Ordnungspolizei, Altmannshöhe.
16.30 bis 17.30 Uhr Lloydkapelle, Hemmstraße, Ecke Walsroder Straße.
17 bis 18 Uhr Philharmonisches Blasorchester, Weiersalle Bischofstor.
17.30—18.30 Uhr Stahlhelmkapelle, Am Wall gegenüber der Schule Kippenberg.
19.30 bis 20.30 Uhr Germaniakapelle, Unter den Kastanien am Osterto.

Außerdem erfreut der Schülerinnenchor des Städtischen Oberlyzeums Kippenberg um 8.30 Uhr Am Wall gegenüber der Schule die Zuhörer mit einigen deutschen Volksliedern.

80jährige Witwe erschlagen und beraubt

Aus Königsberg wird gemeldet, daß am 6. Juni 1933 gegen 8 Uhr die 80 Jahre alte Witwe Johanna Duve, geb. Dolse, in ihrer Wohnung, Königsberg, Kaiserstr. 30, tot aufgefunden worden ist. Der Tod ist anscheinend durch Schläge auf den Kopf und Strangulation eingetreten. Es liegt Raubmord vor. Vermutlich ist die Tat am 3. Juni, nach mittags oder am 4. Juni verübt worden. Nach den bisherigen Feststellungen sind aus etwa 50 RM. folgende Gegenstände geraubt: 4 englische Goldstücke je einpfundig englische Pfund, Wert, 1 goldener Herrensiegelring mit Amethyst, 1 goldene Herrenarmbanduhr, Fabrikat Glashütte Nr. 268 812, auf dem Aufziehknopf kleine schwarze Stelle, Monogramm E. D. mit schwarzem Chatelaine, und 1 goldene Brosche, darstellend einen australischen Vogel (Art Lachtaube), besetzt mit kleinen Perlen. Vor Ankauf wird gewarnt. Bei Anbietung wird ersucht, der Polizeidirektion Mitteilung zu geben.

Motorradfahrer überfährt Radfahrer

Gestern mittag ereignete sich Am Deich, Ecke Häschenstraße, ein Unfall. Beim Ueberholen eines Gespanns überfuhr ein Motorradfahrer einen Radfahrer. Dieser mußte mit einer Beinverletzung dem Krankenhaus mittels Krankenwagen zugeführt werden, während der Motorradfahrer mit leichten Hautabschürfungen davon kam. Der Unfall erregte um so mehr das Mitgefühl der Passanten als der Radfahrer am verletzten Bein eine Fußprothese trug und er ordnungsgemäß ganz rechts am Saumstein gefahren war.

Unfälle

Auf der Lindenhofstraße wurde ein Radfahrer von einem Personenkraftwagen angefahren. Der Radfahrer kam mit leichten Verletzungen davon. — Ein Motorradfahrer wurde auf der Landstraße Huchting-Bremen von einem Personenkraftwagen angefahren. Es entstand nur Sachschaden. — Auf der Osterholzer-Heerstraße stieß ein ausländischer Personenkraftwagen mit einem Landwagen zusammen. Glücklicherweise entstand nur geringer Sachschaden. — Am Weiß wurde ein Radfahrer von einem Personenkraftwagen angefahren. Der Radfahrer wurde leicht verletzt, konnte seinen Weg aber fortsetzen. — Vor über Jahre altes Kind lief auf der Straße vor dem Steintor vor einen Personenkraftwagen. Es erlitt eine Fußverletzung und kam in die ellerstädte Behandlung. — Auf der Schwachhauser Heerstraße stieß ein Personenkraftwagen beim Ueberholen eines zweispännigen Fuhrwerks mit demselben zusammen. Es entstand nur Sachschaden. — Ecke Rockstraße-Daserkamp wurde ein Radfahrer von einem Motorradfahrer angefahren und hierbei leicht verletzt. — Am Bahnhofsplatz wurde ein Fußgänger von einer Taxe angefahren und hierbei leicht verletzt. — Ein Motorradfahrer kam auf der Münchenerstraße dadurch zu Unfall, daß beim Anschieben seines Rades plötzlich der Motor ansprang und das Rad über den Gehweg hinweg in eine Schaufensterscheibe fuhr. Der Motorradfahrer erhielt Schnittwunden an den Händen.

Vermißt

wird seit dem 4. 6. 1933 der in Bremen, Alter Postweg 143, wohnhaft gewesene Schlosser Albert Heinrich Fehlenkamp, geboren am 1. 8. 95 Chur Cafft Kreis Graubünden. Er ist 1,75 Meter groß, schlank, hat dunkelblondes krauses ungescheiteltes Haar, kurzgeschnittenen Schnurrbart und braune Augen. Bekleidet war er mit blauem Anzug, schwarzen Schnürstiefeln, grauen Strümpfen, blauer Schirmmütze und schwarzem Selbstbinder. (Firmenbezeichnung im Anzug: Schneidermeister Kammers, Wiesen). Mitteilungen über den Aufenthalt des Vermißten nehmen alle Distriktspolizeiwachen und die Kriminalpolizei, Polizeihaus, entgegen.

Ein Arbeitsjubilar

Herr Wilhelm Hohnhorst, Bremen, Meierstraße 56, ist als Handpolierer bei der Firma Koch u. Bergfeld, Silberwarenfabrik Bremen, seit dem 1. Mai 1882 mit Unterbrechung vom 4. Februar 1915 bis 2. April 1916 bei der genannten Firma. Der Jubilar ist bei schäftigt mithin am 9. Juni 1933 50 Jahre bei der seit 1829 bestehenden Firma einer der wenigen Kräfte, die auch heute noch nach starker Verdrängung durch die Maschine mit Polierarbeiten an silbernen und versilberten Bestecken und Hohlwaren als Handpolierer beschäftigt werden. Er ist der zwanzigste Arbeitsjubilar seit dem Jahre 1920, der auf eine 50jährige Tätigkeit bei der Firma zurückblicken kann. Er geht heute noch in völliger geistiger und körperlicher Frische der Arbeit nach und hat selbst die Folgen eines Straßenunfalles vor zwei Jahren, bei dem er von einem Radfahrer angefahren wurde und sich den Arm brach, durch Energie so schnell überwunden, daß er nach wenigen Wochen seine gerade den verliehenden Arm beanspruchende Tätigkeit mit unverminderter Kraft wieder aufnehmen konnte. Sein einziger Sohn ist im Kriege gefallen.

Wohl jede Hausfrau denkt daran — wenn sie das rote Paket Dr. Thompsons Seifenpulver in die Hand nimmt, daß schon ihre Mutter stets Schwan-Pulver für alle Wäsche, zum Aufseifen, Scheuern und Schrubben benutzt hat. Seit über 50 Jahren bewährt sich Schwan-Pulver als treuer Helfer der Hausfrau. Heute verdient Schwan-Pulver noch deshalb den besonderen Vorzug, weil es sehr billig und sparsam ist, vor allem das Doppel-Paket zu 44 Pfg. Nerver wissen Sie ja, daß Sie auch einem Paket Schwan-Pulver 2 Pfund Zeitungspapier von vorzüglicher Reinigungskraft bereiten können. (Respekt auf jeder Packung angegeben Schwan-Pulver hilft also wirklich sparen. Das rote Paket mit dem Schwan sollte in keinem Haushalt fehlen.

Sonntagsfahrten „Ins Blaue", nach Steinhude und Porta-Westfalica veranstaltet zu volkstümlichen Preisen das Reisebüro „Oceanic". Näheres siehe Inserat.

Vor Ausfüllung amtlicher Listen:

Volkszählung in Bremen

Unterlagen zum Wiederaufbau deutscher Wirtschaft

Nach 8 Jahren findet laut reichsgesetzlicher Regelung am 16. Juni d. Js. eine allgemeine Volks-, Berufs- und Betriebszählung statt. Die letzte Zählung aus dem Jahre 1925 ist in vielen Teilen überholt. Die Verhältnisse auf allen Gebieten haben naturgemäß eine einschneidende Verlagerung erfahren, sodaß eine neue Zählung schon aus dem Grunde notwendig geworden war, zuverlässige und brauchbare Unterlagen für den so notwendigen Aufbau der deutschen Wirtschaft zu erhalten. Es liegt auf der Hand, daß sich allein die Bevölkerungsziffern in den 8 Jahren grundlegend geändert haben, sodaß wir nicht einmal genau die Größe unserer Bevölkerung, ihre Verteilung auf Großstädte, Mittelstädte und das platte Land kennen. Auch eine genaue Kenntnis des Wirtschaftslebens ist aus diesen veralteten Ergebnissen nicht mehr möglich. Weder reicht unsere Kenntnis aus, die Zahl der Betriebe anzugeben, noch welcher Art in den einzelnen Gebieten diese sind, wieviele Personen in ihnen beschäftigt werden und wie sich die Berufsgliederung heute darstellt.

Es ist begreiflich, daß man, um im Wirtschaftsleben zu durchgreifenden Maßnahmen zu gelangen, zu allererst wissen muß, wie der Wirtschaftskörper im Volksganzen sich eingliedert, wie seine gegenwärtige Struktur mit der Bevölkerung verflochten ist. Nur die zuverlässige Kenntnis dieser und aller daraus sich ergebenden Fragen kann die Grundlage für den Wiederaufbau der Wirtschaft bilden.

Die technische Durchführung der Volkszählung erfordert einen beträchtlichen Aufwand an Arbeitskraft und Geld. In Bremen kostete eine Zählung der Bevölkerung und Betriebe früher rund 50 000 Mark. Die Regierung der nationalen Revolution ist aber auch auf diesem Gebiete bedacht, den Steuersäckel der Bevölkerung zu schonen. Sie hat es ihren Beamten zur Pflicht gemacht, sich ehrenamtlich für den umfangreichen Zählapparat zur Verfügung zu stellen. An Hilfskräften sollen in diesem Jahre auch die Primaner zur Zählung herangezogen werden. Auf diese Weise dürft sich die finanzielle Einbuße, die das große Zählwerk mit sich bringt, wesentlich verringern, und man glaubt, daß es möglich sein wird, heute mit 15 000 Mark auszukommen.

Bei letzter Zählung im Juni 1925 war die Stadt Bremen in 25 statistische Bezirke eingeteilt. Es wurden damals 294 966 Personen gezählt, in Begesack 4 360, in Bremerhaven 23 896 Bremen Land, zusammen, 338 846. Im Jahre 1932 hatte Bremen 309 400, Begesack 4 300, Bremerhaven 26 200 Einwohner. Bremen Land 356 600.

Soll diese große Schätzung des Volkes aber in vollem Umfange gelingen, so ist es die Pflicht aller Kreise, tätig mitzuarbeiten und die in den nächsten Tagen herausgehenden Listen genau auszufüllen. Wer dieser Pflicht peinlichst nachkommt, erspart sich selber Unannehmlichkeiten und fördert das Werk, das keinen anderen Zweck, als den der statistischen Erfassung der Bevölkerung hat.

Anerkennung für SA.-Mann Brand

Gesellgasteig hatte heute — zum ersten Male wieder seit langer Zeit — einen großen Tag. Im Rahmen der schon seit einiger Zeit in Gang befindlichen Aufnahmen für den Seitz-Film der Bavaria „SA.-Mann Brand" (Manuskript: Dalman und Stöckel, Regie: Franz Seitz) sollten Massenszenen im Außengelände gedreht werden; und es hatten sich hierzu Vertreter des Reichs-Propagandaministeriums, der bayerischen Regierung, der Reichsleitung der NSDAP. usw. als Gäste angesagt: auch Vertreter der Fach- und Tagespresse waren in ungewöhnlich großer Zahl erschienen. Man bemerkte unter den Gästen u. a. Ministerialdirektor Schenk-München, Herrn Raether vom Propagandaministerium, die Herren Tremer und Schmidt von der NS-Spitz, Oberstlt. a. D. Knoll vom Wirtschaftsverband, Gauführer Seidl und mehrere Herren der Reichspropagandaleitung der NSDAP. Die Bavaria repräsentierten außer Kommerzienrat Kraus und nahezu allen seinen leitenden Mitarbeitern auch Geheimrat Foerst und RA. von Thelemann.

Nach dem Eintreffen des Leiters der bayerischen Staatskanzlei, Staatsminister Esser, der zunächst die bei den Aufnahmen mitwirkenden SA.-Abteilungen begrüßte, nahm für die Bavaria und ihren Aufsichtsrat Geheimrat Foerst das Wort. Er dankte den Gästen für das durch ihren Besuch bekundete Interesse an der Arbeit der Bavaria und insonderheit an ihrem Film „SA.-Mann Brand", mit dem sie eine filmische Interpretation der Goebelsrede vom unbekannten SA.-Mann schaffen wolle. Die Bavaria-Film habe die Aufgabe, die von völligem Zerfall bedrohten Bestände und Werte der früheren Münchner Filmgesellschaften aufzunehmen und zu erhalten. Diese Aufgabe sei zum größten Teil bereits gelöst, man hoffe auch die letzten Schwierigkeiten noch bewältigen und der bayerischen Filmindustrie neuen Auftrieb geben zu können. So sei die Bavaria, seien ihre Mitarbeiter freudig bereit zur Mitarbeit beim deutschen Wiederaufbau.

In seiner Erwiderungsansprache betonte Minister Esser, er freue sich, daß es hier in München so frühzeitig gelungen sei, daß große Geschehen, daß jetzt ganz Deutschland bewege, filmisch zu gestalten. Er hoffe, daß dem Film „SA.-Mann Brand" ein großer Erfolg beschieden sein werde, und glaube es auch, da dieser Film ja die Geschichte von Hunderttausenden in Deutschland zum Vorwurf habe. Gerade der einfache SA.-Mann sei eine noch nicht genug gewürdigte Gestalt, er stehe geradezu an der Pforte einer neuen Zeit nicht nur für Deutschland, sondern für ganz Europa. Die Regierung begrüße das in Geiselgasteig begonnene Werk und werde es, wie die Reichsregierung, soweit es ihr möglich sei, gern unterstützen. Der Minister schloß mit dem Ausdruck der Hoffnung, auf eine erfolgreiche Weiterarbeit der wieder begonnenen Produktion in Geiselgasteig.

Da das launische Wetter mit zeitweise einsetzenden heftigen Regenböen die großen Außenaufnahmen unmöglich machte — später mußte auch eine kleine Szene, die statt dessen gedreht werden sollte, abgeblasen werden — wurde nun den Gästen im Atelier C. ein Teil der bereits fertiggestellten Bilder des neuen Films vorgeführt. Kommunistenüberfall auf ein SA.-Lokal, Familienzwist zwischen Vater Brand (Otto Wernicke) und seinem auf Hitlers Fahnen schwörenden Sohn (Heinz Klingenberg), das tapfere Sterben eines kleinen Hitlerjungen, der Abend des 5. März mit dem Jubel über den gewaltigen Wahlsieg der nationalsozialistischen Sache usw., — das alles ergab, wiewohl noch nicht endgültig geschnitten und montiert, eine sehr lebendige Folge von Szenen aus einem Spielfilm mit einem unverkennbar frisch und geschickt angepackten zeitgemäßen Thema.

Minister Esser äußerte sich, ehe er nach der Vorführung wieder nach München zurückfuhr (ähnlich wie auch Herr Raether), gegenüber dem Regisseur Franz Seitz, daß er von den gesehenen Bildern ergriffen und begeistert sei. Er sei überzeugt, daß in diesem Film Zweck und Sinn der SA. voll erfaßt werde, und halte die gezeigten Szenen vom Standpunkt der NSDAP. aus für absolut einwandfrei. Die übrigen Teilnehmer an dem erstmals von dem neuen Pressechef der Bavaria-Bayerischen, Dr. Werner, inszenierten Atelierbesuch blieben dann noch einige Zeit in der Kantine in zwanglosser Geselligkeit beieinander.

Der Film „SA.-Mann Brand" läuft im Tivoli-Theater.

Ein Lied geht um die Welt.

Der mit großem Erfolg gezeigte Tonfilm-Schlager: **„Ein Lied geht um die Welt"** (**Der Sänger des Volkes**), mit dem bekannten Berliner Rundfunk-Tenor Joseph Schmidt, Charlotte Ander, Fritz Kampers, Victor de Kowa u. a., in den Hauptrollen läuft ab Freitag, den 9. Juni, im **Kaiser-Theater** und **Palast-Theater.**

Madame wünscht keine Kinder.

Eine hochamüsante und lustige Tonfilm-Komödie gelangt unter dem Titel **„Madame wünscht keine Kinder"** ab Freitag, den 9. Juni, im **Metropol-Theater** zur Vorführung. In origineller und leicht satirischer Art verspottet dieses Lustspiel die moderne Sportbetriebsamkeit der „guten Gesellschaft" und zeigt in den Hauptrollen wohl das Ideal einer Lustspiel-Besetzung: Liane Haid, Georg Alexander, Otto Wallburg, Erika Gläßner, Hans Moser, Lucie Mannheim u. a., spielen die führenden Rollen.

Großstadtnacht.

Die lustige Geschichte eines kleinen Mädels, das **aus der Pension ausreißt, um zum Theater zu gehen,** erzählt in einem Filmwerk voll toller Abenteuer, der ab Freitag, den 6. Juni, im **Apollo-Theater** und **Hansa-Theater** zur Vorführung gelangende Spitzenfilm der Terra unter dem Titel **„Großstadtnacht"**, mit Dolly Haas, Trude Berliner, Fritz Kampers, Willi Schur, Paul Heidemann, Julius Falkenstein, Hans Kowal-Samborski u. a.

Die deutschen Naturschutzparke

Seitdem im Jahr 1871 die Amerikaner das Yellowstone-Gebiet zum Nationalpark erklärt haben, ist die Errichtung von Naturschutzparken auch bei uns ein Wunschziel gewesen, das erst im Jahr 1909 durch den Verein Naturschutzpark e. V. Sitz Stuttgart angefaßt wurde. Seit 24 Jahren arbeitet dieser Verein daran, dem deutschen und österreichischen Volk einen Tieflandspark in der Lüneburger Heide und einen Hochgebirgspark in den Hohen Tauern Salzburgs zu schaffen. Er sammelt dazu von seinen Mitgliedern das Geld, mit dem er den privaten Besitz in den Gebieten aufkauft, um dann später auch noch die staatlichen Forsten anzugliedern. Er hat schon 3½ Millionen Mark, auch aus den Unterstützungen der öffentlichen Hand, dafür verwendet und ist trotz Krieg, Inflation und Wirtschaftskrise stetig vorgedrungen.

Einen Auftrieb erhalten die Bemühungen des Vereins durch die Einstellung des Gründers und Reichsführers des Reichsbundes aller deutschen Lehrer und bayerischen Kultusministers, Pg. Schemm, der gewillt ist, den Lehrstoff aus seiner Verknöcherung zu lösen und in den Boden, die Natur und die Heimat zum Ausgangspunkt allen belehrenden und erziehenden Arbeit zu machen. Damit rücken die Naturschutzparke wieder in den Vordergrund, denn nur in ihnen wird man die Natur in ihrer ursprünglichen Schönheit, die durch keinen menschlichen Eingriff mehr gestört wird, erleben können und nur dort wird sich das Zusammenleben des Pflanzenvelt erkennen lassen. Die Naturschutzparke werden zu heiligen Hainen des Erlebens und Erkennens der Natur werden.

An gilt es für alle, die Deutschlands Erneurung wollen, mitzuhelfen, daß die deutschen Naturschutzparke fertig werden damit sie recht bald ihrer Bestimmung übergeben werden können. Nähere Auskünfte, Werbeschriften, Vorträge und Bilder sind vom Verein Naturschutzpark e. V., Stuttgart, Pfizerstr. 2b zu erhalten.



Die jungen Gemüse
gewinnen durch Zusatz einiger Tropfen MAGGI's Würze ganz besonders an Wohlgeschmack — Verlangen Sie aber ausdrücklich MAGGI's Würze

Auskunftstätigkeit der Auswandererberatungsstelle

Im Haushaltsjahr 1932-33, das vom 1. April 1932 bis 31. März 1933 läuft, erteilte die amtlich anerkannte Auswandererberatungsstelle an 3727 Personen 6222 Auskünfte über Lebens-, Siedlungs- und Fortkommensmöglichkeiten im Auslande. Davon entfielen auf Brasilien 1121, Niederlande 818 Vereinigte Staaten von Amerika 542, Argentinien 432, Britisch Südafrika 261, Spanien 150, Deutsch-Südwestafrika 137, Kanada 137, Südmerika ohne nähere Angabe 115, Großbritannien 114, Sowjet-Rußland 112, Paraguay 102, Chile 86, Kolumbien 84, Frankreich 78, Niederländisch-Indien 70, Australien 65, Deutsch-Ostafrika 56, Peru 50, Kamerun 49, Italien 44, Bolivien 43, Belgien 43, Mexiko 42, Schweden 41, China 36, Schweiz 31, Norwegen 29, Ecuador 28, Dänemark 28, Angola 25, Persien 24, Bulgarien 24, Britisch-Indien 23, Polen 22, Deutsch-Oesterreich 21, Portugal 19, Neuseeland und Ozeanien 19, Uruguay 19, Britischer Besitz in Mittelamerika 18, europäische Türkei 18, Finnland 17, Guayana 17, Panama 16, Japan 15, Tschechoslowakei 13, Südslavien 13, Rumänien 13, Aegypten 13, Griechenland 12, Venezuela 10, Ungarn 10, Spanisch-Nordafrika und Kanarische Inseln 10, Lettland 9, Nicaragua 9, Marokko 9, Kuba und Portrico 9, Palästina 8, Abessinien 7, Franz. Westafrika 7, Honduras 7, Haiti und Dominikanische Republik 7, Guayana 7, Panama 6, Samoa 5, Britisch 4, Neuguinea 4, Belgisch-Kongo 4, Südwestafrika ohne nähere Angabe 4, Elsaß-Lothringen 3, Belgien (abgetretenes Gebiet) 3, Estland 3, Syrien, Arabien 2, Afghanistan 2, Island 2, Luxemburg 2, Philippinen 2, sowie je eine Anfrage über Irland, Albanien, Danzig, Turkestan, asiatische Türkei, Westsudan ohne nähere Angabe, Siam, Portug. Ostafrika, Britisch-Ostafrika, Togo, Mittelamerika ohne nähere Angabe. Auf unbestimmte Länder liefen 425 Auskünfte. Auf Anfragen über Paß-, Staatsangehörigkeits-, Steuer- und ähnlichen Angelegenheiten, sowie Anfragen, die die Mitnahme von Geldmitteln betrafen, wurden 821 Auskünfte erteilt. In Nachweisungsfällen wurde die Beratungsstelle in 24 Fällen in Anspruch genommen. Die Herkunft der Fragesteller verteilt sich auf die Gebiete: Bremen, Hannover, Oldenburg und Schaumburg-Lippe. Von den 3727 auskunftsuchenden Personen wurden 1865 schriftlich beraten.

Auswanderungswillige und Auslandreisende Männen sich in allen Fragen über das gelamte europäische und überseeische Ausland mündlich oder schriftlich an die obengenannte Auswanderungsberatungsstelle wenden.

Kirchenmusik in der St. Ansgarikirche am Freitag, 9. Juni, 19.30 Uhr. Mitwirkende: Egmont Koch (Gesang), W. Hovermann (Orgel), Luise Lampe (Orgelbegleitung) Vortragsfolge: 1. Tokata für Orgel von J. A. Reinken. 2. a) Arie „Soll ich auf" von G. F. Händel; b) Arie „Gewähr', o Herr und Gott" von G. F. Händel. 3. Sonate C-Moll Satz i für Orgel von W. Hovermann. 4. a) „Dem Unendlichen"; b) „Verklärung" von Fr. Schubert für Gesang. Eintritt frei.

St. Petri-Dom. Heute, Donnerstag, 19 Uhr, Orgelstunde. Am der Orgel Richard Liebke. Im Programm: Choralvariationen von F. Mendelssohn und Joh. Seb. Bach. Eintritt frei.

Film und Theater

Kaiser-Theater

Großstadtnacht

Ein junges Mädchen, das einem strengen Pensionat entlaufen ist, kommt in die Großstadt, nicht ahnend all das bunte Leben und Treiben, das sich nun sie heran abspielt. Sie will Künstlerin werden, ja sie in sich die Begabung für dieses Beruf hält. Im sich die nötigen Verbindungen zu verschaffen, begibt sie sich in ein Künstler-Kaffee, wo sie die Bekanntschaft eines Statisten macht, von dem sie glaubt, daß es der gefeierte Sänger Tomère ist. Sie folgt ihm, da sie glaubt durch seine Protektion große Star zu werden. Enttäuscht ist der Boy für beide Menschen. Nach vielen Irrungen gelingt es dem Statisten Francois seine Madeleine wieder zu erobern. Das junge Mädchen spielt Dolly Haas Eine schauspielerisch reife Leistung. Ihr Partner Hans Kawal-Gamborst, ist sein bescheidt in Mienen und Spiel und trägt zu dem Erfolg des Films bei. Eine pedantische, aber humorvolle Erzieherin gibt Gertrud Wolle. Die übrige Besetzung: Trude Berliner, Eric Wirl und Fritz Kampers, paßt sich dem Ganzen würdig an. Lobenswert ist auch die Regie (Fedor Ozep), die die Handlung stets ablaufen läßt. Nicht unerwähnt sei das vorzügliche Beiprogramm mit einem ausgezeichneten Naturfilm „Von Nimmersatt bis Danzig", sowie die Wochenschau mit den aktuellen Geschehnissen.

Schauspielhaus

„Ich suche eine Frau"

Schwank von Richard Gorter

Der sommerliche Ausklang der Spielzeit ist durch den „Sprung in die Ehe" leider getrübt. Wir bedauern sehr, daß die Leitung des Schauspielhauses einen derartigen Mißgriff nicht vereiteln konnte. Der Schwank „Ich suche eine Frau" hat gewiß seine Mängel, aber der Charakter des Stückes ist immerhin klar und anständig. Auch die Dialoge halten sich fern von Anzüglichkeiten und führen uns in das zart beschwingte wienerische Niveau. Die Handlung ist schlicht ohne jede dramatische Effekte. Alles spielt sich in leichtem Konversationston ab. Die Frechheiten werden so liebenswürdig geboten, daß man nicht beleidigt sein kann. Es ist nicht so der leisen Tuchanst von Richard Gorter, daß man plötzlich laut loslachen muß. Der Wert des Stückes liegt mehr in der behaglichen, humorvollen Stimmung, die ihn aus dem Rahmen der üblichen Schwänke heraushebt.

Geleitet wurde unter Julius Otts Spielleitung recht flott. Sehr fein war Fritz Saalfeld als Graf Kolman Mandy. Er wußte die alten Rolle seines jungen Herzens so ins Rampenlicht zu stellen, daß diese Schwankfigur gegen Schluß des Stückes über den Rahmen der Handlung hinauswuchs. Saalfeld war so recht der liebenswürdige, elegante, wienerische Aristokrat. Hans Stelzer als Graf Otto bildet mit seiner Saalfelds Leistung zurück. Beraden den leicht beschwingten Ton trat Stelzer nicht. Scharmant und überzeugend war Elsa Tuerschmann als Edith Wilson, gleichsaln Ursula Liedtke war frisch und beschwingt als Mary Bon den übrigen Darstellern erwähnen wir Lisa Wehn als Mrs. Smith und Erwin Kitetich als Baron Feldhusen sowie Julius Ott als Meier. Auch die kleineren Rollen waren bei Ludwig Cremer, Elinor von Wallerstain, Alfred Heldenmaier und Elfriede Imhof in guten Händen.

Zimmerhin hat Richard Gorters Schwank einigen wieder gut gemacht, was sein Vorgänger dem Schauspielhaus einbrockte. H. F.

Aus der Umgegend

Auflösung landwirtschaftlicher Vereine

Nordenham, 7. Juni. In einer Versammlung des landwirtschaftlichen Vereins Ale-Atens-Blexen, wurde der Beschluß der Auflösung des Vereins gefaßt, der 1897 gegründet wurde. Ueber die Gründe, die zu diesem Beschluß führten, wurde u. a. folgendes dargelegt: Auf einer NSDAP.-Amtswalterlagung des Amtes Wesermarsch in Brake ist letzthin die Auflösung alles landwirtschaftlichen Vereine und die Ueberführung der Mitglieder in den Landbund beschlossen worden. Auf diese Weise soll eine schlagkräftigere Organisation geschaffen werden. Die Kampforganisation der Landwirtschaft müsse der Landbund sein. Auch die besonderen Interessengruppen (Pachter, Siedler usw.) sollen im Landbund Berücksichtigung finden, der dann der Landwirtschaftskammer angegliedert werden soll. Der Zeitschriften „Landbund" und „Landwirtschaftsblatt" werden fortgemäß vereinigt, was für die Bezieher eine Ersparnis bedeuten wird.

Friedrich Klatte zum Gemeindevorsteher gewählt

Arsten, 7. Juni. Der bisherige kommissarische Gemeindevorsteher Friedrich Klatte wurde mit Stimmenmehrheit endgültig zum Gemeindevorsteher gewählt. Die SPD-Fraktion, die durch Stimmenthaltung diese Wahl ermöglichte, betonte durch ihren Sprecher Hinrich Dickhut erneut ihre Bereitschaft zu tatbereiter Mitarbeit an der Erfüllung der Ziele der Regierung Adolf Hitlers. Herr Klatte war im Felde Flugzeugführer und bewirtschaftet seinen väterlichen Hof.

Keine Erhöhung der Gemeindesteuern

Leese, 7. Juni. Die Gemeindevertreter hatten sich mit der Festsetzung des Haushaltsplanes zu befassen. Der Etat von der Finanzkommission, gut durchgearbeitet, schloß in Einnahme und Ausgabe mit 151 760.— RM. ab. Trotz erhöhter Ausgaben konnte man von einer Erhöhung der bisherigen Steuersätze Abstand nehmen. Die Wohlfahrtslasten sind mit 23 000 RM. gegenüber 35 000 RM. im Vorjahre eingesetzt. Gemeindevorsteher Wienberg erwähnte, daß sich eine spürbare Entlastung der Fürsorgeausgaben bemerkbar mache. Der Haushaltsplan wurde nach kurzer Aussprache einstimmig angenommen. — Die Plätze in Leese und Loesterheide, an denen eine Hitler-Eiche gepflanzt worden ist, erhielten die Bezeichnung Hitler-Platz. (18.

Feuerschiffe werden ausgewechselt

Bremerhaven, 7. Juni. Die Wasserstraßendirektion teilt u. a. mit: Das Norderney-Feuerschiff Ost und West-Feuerschiff Ost werden im Laufe des Monats Juni ds. Js. und das Bremen-Feuerschiff Ost im Laufe des Monats Juli gegen ihre Reservefeuerschiffe ausgewechselt werden. Das Feuer des Bremen-Feuerschiffes wird von Flutlicht in elektrisch umgewandelt. Die Nennungen bleiben unverändert. — Auf der Außenweser ist im Wurster Fahrwasser an der Ostkante der Robbenplate zur Bezeichnung eines freigespülten Strombaumwerkes eine kleine weiße Bakentonne mit O-Toppzeichen Aufschrift „Schleuse" auf 2,5 m Wasser auf 53° 41' 31" Nord, 8° 23' 44" Ost ausgelegt. Längenangaben „neu".

Landrat Dr. Schwering zur NSDAP. übergetreten

Stade, 7. Juni. Der Landrat des Großkreises Stade, Dr. Schwering, der früher Landrat des Kreises Jork war und bei der Kreiszusammenlegung für den in den Ruhestand versetzten Landrat Dr. Cörnellen nach Stade kam, ist der NSDAP. beigetreten. Landrat Dr. Schwering bekannte sich bis zum Beginn der nationalen Revolution zur Deutschen Volkspartei und hatte auch für diese Partei zu verschiedenen Parlamentswahlen kandidiert. Damit gehören im Regierungsbezirk Stade von den sieben vorhandenen Landräten drei zur NSDAP.

Adolf Hitler als Pate

Verden, 7. Juni. Bei dem siebenten Sohne des Anbauers Henke aus Hölterspen übernahm der Reichskanzler Adolf Hitler die Patenstelle. Der Familie Henke wurde ein herzlich gehaltenes Glückwunschschreiben, ferner ein ansehnlicher Geldbetrag überwiesen. Am 1. Pfingsttage wurde der kleine Adolf Henke im Dom zu Verden getauft.

Ein raffinierter Schwindel

40 000 falsche Lotterielose in Osnabrück

Osnabrück, 7. Juni Der hiesigen Kriminalpolizei war bekannt geworden, daß hier ein Mann Lose für eine Lotterie zum Preise von 1 Mark verkaufe, deren Ziehung in den letzten Maitagen stattfinden sollte und bei der erhebliche Gewinne in Aussicht gestellt wurden. Rund 40 000 Lose hatte sich der Mann in einer hiesigen Druckerei herstellen lassen. Nachdem der Schwindler nunmehr festgenommen wurde, konnte weiter festgestellt werden, daß er einen Betrag von über 2000 RM. bereits auf diese Weise vereinnahmt hatte. Dabei ist so gut wie sicher, daß der Verkaufsort nur ein Unterverkaufsort ist und daß die Hauptstelle sich in einer Großstadt des rheinisch-westfälischen Industriegebiets befindet. Sicher wurden dort noch mehr Lose umgesetzt als hier. Der Lotterie ist natürlich weiter nichts als ein großangelegter Schwindel.

Die ersten Altländer Kirschen sind da

Mittelnkirchen, 7. Juni. Begünstigt durch das warme heitere Wetter der letzten Tage sind die ersten Kirschen im Alten Lande zur Reife gekommen. Die Sorte „Frühseite der Mark" hat sich in der prallen Sonne schnell gefärbt und aus einzelnen Bäumen in Jork, Steinkirchen und Grünendeich konnten bereits die ersten Früchte gepflückt werden. Da gerade die frühen Kirschsorten gut durch die Blüte gekommen waren, lassen diese einen guten Mittelertrag erkennen. Man nimmt an, daß bei Anhalten des warmen Wetters bereits Ende der Woche die ersten größeren Mengen auf den Markt gebracht werden können. Außerordentlich reich ist auch der Anlaß an den Birnbäumen, deren Fruchtansatz bereits gut zu erkennen ist.

Gleichschaltung des Gesangvereins „Harmonie"

Hambenhausen, 7. Juni. Der Männergesangverein „Harmonie" hielt am 1. Juni eine Versammlung zum Zwecke der Gleichschaltung ab. Gewählt wurden zum 1. Vorsitzenden: Pg. Hermann Dömer, zum 2. Vorsitzenden Pg. Gustav Steinmeyer, zum Geldverwalter: Pg. Hermann Burgbard, zum Schriftführer: Pg. Friedrich Schierloh, zum Chormeister: Schulleiter Pg. Siefeld. Der frühere langjährige Vorsitzende Pg. H. Elsebach wurde zum Ehrenvorsitzenden ernannt. Sangesfreudige deutsche Männer sind als Mitglieder jederzeit willkommen.

Schwedischer Panzerkreuzer wird Wilhelmshaven besuchen

Wilhelmshaven, 7. Juni. Der schwedische Panzerkreuzer „Fylgia" wird vom 23. bis 26. Juni den deutschen Nordseekriegshafen besuchen. Das Schiff, das der Ausbildung des Offiziersnachwuchses der schwedischen Kriegsmarine dient, befindet sich gegenwärtig auf einer größeren Auslandsausbildungsreise im Mittelmeer. Es hat eine Besatzung von 18 Offizieren, 41 Seekadetten, 39 Unteroffizieren und 278 Matrosen und Heizern. Kommandant ist der Kapitän zur See von Arbin.

Ein raffinierter Schwindel

40 000 falsche Lotterielose in Osnabrück

Osnabrück, 7. Juni Der hiesigen Kriminalpolizei war bekannt geworden, daß hier ein Mann Lose für eine Lotterie zum Preise von 1 Mark verkaufe, deren Ziehung in den letzten Maitagen stattfinden sollte und bei der erhebliche Gewinne in Aussicht gestellt wurden. Rund 40 000 Lose hatte sich der Mann in einer hiesigen Druckerei herstellen lassen. Nachdem der Schwindler nunmehr festgenommen wurde, konnte weiter festgestellt werden, daß er einen Betrag von über 2000 RM. bereits auf diese Weise vereinnahmt hatte. Dabei ist so gut wie sicher, daß der Verkaufsort nur ein Unterverkaufsort ist und daß die Hauptstelle sich in einer Großstadt des rheinisch-westfälischen Industriegebiets befindet. Sicher wurden dort noch mehr Lose umgesetzt als hier. Der Lotterie ist natürlich weiter nichts als ein großangelegter Schwindel.

Verpfuschtes Leben

Wilhelmshaven-Rüstringen, 7. Juni. Das Rüstringer Amtsgerichtsgefängnis wurde zum Schauplatz der Trauböe eines jungen Menschen, der im Jeverlande verschiedene Einbruchsdiebstähle begangen hatte. Schließlich war er einem Gendarmen in die Hände gefallen und in das Rüstringer Gefängnis in Untersuchungshaft eingeführt worden. Der junge Mann sah ein, daß sein Leben verpfuscht und für immer mit einem Makel behaftet war. Vielleicht war es nur die Not gewesen, die ihn heute brauchbein lassen. Er sühnte seine Vergehen mit dem Freitode. — Die Kirchengemeinde Heppens in Rüstringen, deren Kirche die älteste in den Jadestädten ist, plant den Neubau eines Gotteshauses. Bis der Bau steht, werden freilich noch Jahre vergehen, der Grundstock der erforderlichen Bausumme ist aber schon vorhanden.

Eisenbahn-Frauen-Verein e. V. von 1920. Ausflug nach „Villa Marfeel" Donnerstag, 8. Juni. Treffen 15 Uhr Endstation der Linie 2 (Bröhlingen).

Hastedter Kirche (Frauenverein). Der Ausflug des Frauenvereins mit dem Dampfer nach den Bodener Bergen findet am Dienstag, 13. Juni, statt. Treffpunkt 14.15 Uhr an der Bahnbrücke. Karten bis Sonntag im Pfarrhaus.

Krankenpflegeverein Osterholz-Tenever. Generalversammlung des Krankenpflegevereins heute, Donnerstag, 20 Uhr, bei Lachmund. Zu den kommenden Wochen werden die Frauen des Vorstandes die Mitgliedsbeiträge einsammeln.

Alle ehem. Angehörigen der Mittelmeer-Division treffen sich heute, Donnerstag, 21 Uhr, bei Köhnen, Sandstraße.

Bremer Lehrergesangverein. Donnerstag Gesangsprobe (Rundfunk) für Mette im Dom, 8 Uhr. Kartenausgabe.

Schiffahrt

Norddeutscher Lloyd, Bremen

„Rio" Westl. Südam. (NLC) 6. 6. ab Magallanes nach Corral. „Minnuia" heimk. 4. 6. Istanbul passiert nach Algerien. „Angora" Levante 5. 6. an Piräus. „Assolonia" Levante 5. 6. ab Istanbul nach Neapel. „Neuila" heimk. 4. 6. ab Calamata nach Malta. „Ritta" heimk. 5. 6. ab Piräus nach Algier f. o. „Cavalier" Levante 5. 6. Ulbanl passiert nach Oran. „Arlanger" Australien 5. 6. ab Ulisabon nach Adelaide und Kap. „Elise" heimk. 6. 6. Lorent passiert Rotterdam. „Europa" heimk. 6. 6. an Bremerhaven. „Frankfurt" heimk. 7. 6. an Bremen. „Hainau" heimk. 7. 6. an Bremerhaven. „Lorel" Ostasien 5. 6. Manila nach Hongkong. „Lothein" heimk. 6. 6. ab Shanghai nach Saigon. „Lustin" Westl. Nordam. 5. 6. an Hamburg. „Königsberg" Ba Plata 7. 6. ab Montevideo nach Montevideo. „Lippe" heimk. 6. 6. Ulbanl passiert nach Rotterdam. „Madrid" heimk. 6. 6. ab Bahia nach Pernambuco. „Main" heimk. 6. 6. ab Port Natal nach Tema. „Mosel" Australien 6. 6. ab Port Pirie nach Wallaroo. „Ober" Ostasien 6. 6. Gibraltar passiert nach Barcelona. „Preußen" Westl. Südam. (NLC) 6. 6. ab Montevideo nach Bahia. „Ravel" heimk. 7. 6. an Rotterdam. „Saale" heimk. 6. 6. ab Rotterdam nach Hamburg. „Sarthe" Ostasien 5. 6. ab Hongkong nach Shanghai. „Schwaben" Westl. Nordam. 5. 6. ab San Francisco nach Vancouver. „Ulm" heimk. 4. 6. Ulbanl passiert nach Rotterdam. „Vancouver" (NLC) heimk. 4. 6. an Los Angeles.

Im Hafen liegende Schiffe

Bremen: Attika, Donau, Eisenach, Erfurt, Frankfurt, Goslar, Ingo, Kedar, Rio Bravo, Rio Panuco, Schlesien, Wido, Wigbert, Worms, Zamora.

Bremerhaven: Atlanta, Berlin, Chemnitz, Crefeld, Europa, Hainau, Köln, Sierra Cordoba, Sierra Morena, Wittram.

Hamburg: Alana, Amiel, Angkor, Ayola, Erfel, Lahn, Sierra Nevada, Sierra Ventana, Julius.

Dampfschiffahrts-Gesellschaft „Neptun"

Vormittags: „Triadne" 6. 5. nachm. von Königsberg nach dem Rhein. „Arion" 6. 6. abends von Barcelona nach Tarragona. „Bacchus" 7. 6. von Brunsbüttel passiert nach Stettin. „Doctor" 6. 6. Gends von Rotterdam nach Danzig. „Elise" 6. 6. morgs. in Southal (nicht Silsaden). „Ulna" 6. 6. nachts in Köln. „D. M. Rolze" 6. 6. nachm. von Odingen nach Danzig. „D. M. Rolze" 6. 6. nachm. in Danzig. „Wallaby" 6. 6. nachts in Bremen. „Rhea" 6. 6. nachm. in Rostock. „Admis" 6. 6. nachts Grundsbüttel passiert nach Danzig. „Artemis" 6. 6. nachts von Danzig nach Bremen. „Bonus" 7. 6. morg. von Köln nach Rotterdam.

Nachmittags: „Achilles" 7. 6. mittags von Danzig nach Bremen. „Arion" 7. 6. mittags in Ta ngama. „Marie" 7. 6. mittags von Bremen nach Amsterdam. „Melissa" 7. 6. abends von Bremen nach Antwerpen. „Olin" 7. 6. vorm. Grundsbüttel passiert nach Odingen. „Ulies" 6. 6. abends in Gijon. „Flora" 7. 6. m itags von Bremen nach Rotterdam. „Fortuna" 7. 6. mittags in Stettin. „Fla" 7. 6 morgens Gibraltar. „Lebe" 7. 6. mittags Emmerich passiert nach Köln. „Minos" 6. 6. nachm. in Riga. „Ner" 7. 6. mittags von Southampton nach Bremen. „Ulata" 7. 6. morgens in Antwerpen. „Priamus" 7. 6. mittags in Bergen. „Silvius" 6. 6. abends in Rotterdam. „Telesto" 7. 6. mittags von Norrköping nach Gefle. „Victoria" 7. 6. morg. in Bergen. „Victoria" 7. 6. mittags von Bergen nach Drontheim.

Argo Reederei Aktiengesellschaft

„Alt" 7. 6. 1 Uhr an Bremen. „Perelle" 6. 6. 17 Uhr von Wilsorg nach Antwerpen. „Lumme" 6. 6. 18 Uhr an Kalix. „Optima" 7. 6. 19 Uhr von Bremen nach Antwerpen. „Orla" 7. 6. 8 Uhr an Aiva. „Orlando" 7. 6. 6 Uhr an Kaumo. „Olivo" 7. 6. 6 Uhr an La Pallice (La Rochelle). „Soerbee" 7. 6. 1 Uhr Brunsbüttel passiert nach Bremen. „Strauß" 7. 6. 3 Uhr an Rotterdam.

Unterweser-Reederei AG.

D. „Heidenheim" 6. 6. 36 Grad Nord — 33 Grad West gem. westwärts.

Hamburg-Südamerikanische Dampfschiffahrts-Gesellschaft

„Cap Arcona" 5. 6. ab Montevideo in Buenos-Aires. „Monte Pascoal" 6. 6. in Hamburg. — „Monte Olivia" 4. 6. von Rio Grande nach Sao Francisco do Sul (nicht). — „Monte Rosa" (Hamburg-Amerika-Linie) in Hamburg. — „La Corunna" 5. 6. in Buenos Aires angek. — „Teneriffe" 5. 6. mitternacht Dover passiert (nicht). — „Curityba" 6. 6. St. Vincent passiert (nicht).

Deutsche Dampfschiffahrts-Gesellschaft „Hansa"

„Butterfly" 6. 6. in Bombay. — „Hansestadt Danzig" 5. 6. von Malta heimk. — „Heidelfels" 6. 6. in Madras „Hasterfels" 6. 6. von Malta heimk. — „Heidenfels" 6. 6. in Bombay. — „Neuenfels" 6. 6. von Suez ausg. „Rotenfels" 6. 6. von Suez ausg. — „Stahleck" 6. 6. von Lissabon nach Sevilla. „Treuenfels" 6. 6. von Bremen nach Calcutta. — „Werdenfels" 6. 6. von Bombay ausg.

Rundfunk

Donnerstag, 8. Juni 1933

5.45 Zeitangabe — Wetterdienst — Landwirtschaftlicher Morgenfunk: Mitteilungen über Kleebau. 6.00 Morgengymnastik 6.15 Wetterbericht. 6.30 Frühkonzert. 7.00 Zeitangabe, Wetterdienst, Wiederholung der Abendnachrichten. 7.10 Morgenkonzert. 8.00 Wetterdienst. 7.30 Fortsetzung des Frühkonzerts. 8.00 Zehn Minuten Funktechnik. 8.15 Wetterdienst, Hausfrauenfunk: Vom festlichen Essen der Arbeit. 10.30 Zeitangabe, Wetterdienst, Wasserstandsmeldungen. 10.50 Nachrichtendienst. 11.00 Schallplattenkonzert. 12.00 Zeitangabe, Wetterdienst, Mitteilungen für die Binnenfischerei. 12.10 Mittagskonzert. 13.00 Börsenfunk. 13.10 Wetterdienst, Wasserwetterdienst, Kriminalmeldungen. 13.15 Schallplattenkonzert der Funkwerbung. 14.00 Nachrichtendienst. 14.15 Mittagskonzert: 800 Jahre deutsche Musik. 16.00 Nachmittagskonzert. 17.00 Deutsche Jugendstunde: Drei Deutsche in freiwilliger Verbannung. 17.30 Aus dem Programm. 18.15 Eduard Stücken liest aus eigenen Werken. 18.45 Frankfurter Abendbörse. 18.55 Wetterdienst. 19.00 Stunde der Nation: Kammermusik. 20.00 Deutsche Volkslieder. 21.00 Heiterabet. 22.00 Nachrichtendienst. 22.20 Tanzmusik. 23.00 Wetterbericht für das 15. Deutsche Turnfest in Stuttgart. 23.00 Tanzmusik.

Wetterbericht

Die Großwetterlage zeigt nur geringe Aenderungen. Die Witterung unseres Bezirks wird weiterhin von dem nordöstlichen Luftdruckfern bestimmt. Die hängsache beeinflussen wandert jetzt etwas nach Südosten, so daß sich über den Nordseeländern einige Wochen Hochdruckeinfluß geltend machen dürfte. Sie werden voraussichtlich bald wieder durch eine über Großbritannien herankommende Luftdruckdepression ausgeglichen werden, so daß es nur vorübergehend stärkere Bewölkung verursachen.

Voraussage für den 8. Juni: Schwache Winde wechselnder Richtung, vielfach bis heiter, warm, vorwiegend trocken.

Aussichten für den 9. Juni: Bei schwachen Winden mehr aus östlichen Richtungen wolkig bis heiter, keine oder nur geringe Niederschläge, warm.

Verlag der B. V. A. G.

Bremer Nationalsozialistische Zeitung G. m. b. H.

Verantwortlich für den Inhalt der Texte: Max Hellmers.

Hauptschriftleiter Handsarl v. Scharf.

Verantwortlich für Politik und Feuilleton Handsarl v. Scharf; für Lokales, Bewegung und Nieder einer Adolf Müller; für Sport Hermann Hoß; für Handel und Wirtschaft Heinz-Otto Fricke; für den Anzeigen-teil Hans Bohm; sämtlich in Bremen.

Rotationsdruck Weser-Druckerei Bremen.

Für unverlangt eingesandte Manuskripte keine Gewähr. Rücksendung nur bei Rückporto.

Bremer Vereinsleben

Ins bedrängte Grenzland

Große Ostpreußenfahrt des Deutschen Flotten-Vereins

Der Deutsche Flotten-Verein veranstaltet vom 20. Juni bis 5. Juli ds. Js. eine Ostpreußenfahrt. Das Reiseprogramm ist wie folgt vorgesehen:

Donnerstag, 29. Juni, gegen 14 Uhr: Abfahrt von Berlin im Gesellschaftssonderzug nach Swinemünde-Hafen. (Den auswärtigen Reiseteilnehmern werden besondere Zureisezusammenstellen bester aufgegeben.) Gegen 18.30 Uhr Abfahrt nach Pillau mit Seedienst Ostpreußen. (Mit dem Abendessen auf dem Dampfer beginnt die gemeinsame Verpflegung der Reiseteilnehmer.) Für die Beförderung von Kabinen ist eine Sondergebühr von 5.— RM zu entrichten. Liegestühle und Hängematten stehen zum Preise von 1 RM. bis 2.50 RM. abgeben.

Freitag, 30. Juni, gegen 12 Uhr mittags: Ankunft in Pillau. Gesellschaftssonderzug nach Königsberg (Pr.). Ankunft gegen 14 Uhr. Zwanglose Besichtigung von Königsberg. 20 Uhr: offizieller Begrüßungsabend im großen Saal der Stadthalle.

Sonnabend, 1. Juli: Stadtbesichtigung, Hafenrundfahrt, Tiergartenbesichtigung. Besuch der Samlandhalbinsel mit einer Besichtigung ostpreußischer Bäder und gedenkenfalls Tagesausflug zur Kurischen Nehrung (Kostiten). Für die beiden Sonderausflüge zur Samlandhalbinsel und Kurischen Nehrung wird ein Sonderzuschlag von 3 RM. erhoben.

Sonntag, 2. Juli, 10 Uhr: Hauptversammlung und Vortragsveranstaltung des Deutschen Flotten-Vereins im großen Saal der Stadthalle. Zu dieser Veranstaltung sind alle Reiseteilnehmer eingeladen. Für die Nachmittagsstunden ist Besichtigung der zu erwartenden Schiffe der Reichsmarine und des Flugschiffes „Do. X", sowie die Veranstaltung von Sonderausflügen, wie am Vortage vorgesehen. Die Anmeldungen zur Teilnahme an diesen kleinen Sondervoranstaltungen werden anläßlich der Hinreise auf dem Dampfer entgegengenommen.

Montag, 3. Juli: Gesellschaftsreisen nach Lötzen, Stadtbesichtigung, Besichtigung der Feste Boyen, Weiterfahrt nach Rudczanny (Dampfer oder Motorboot) auf den schönen und bekannten Masurischen Seen. Von Rudczanny Bahnfahrt durch die Johannisburger Heide über Ortelsburg nach Allenstein.

Dienstag, 4. Juli: Besichtigung von Allenstein. Weiterreise nach Hohenstein mit anschließender Besichtigung des Tannenberg-National-Denkmals. Sodann über Osterode nach Marienwerder bzw. Marienburg.

Mittwoch, 5. Juli: Stadt- und Burgbesichtigung von Marienburg, der ehemaligen Ordenshauptstadt und Hochmeisterresidenz. Weiterreise über Danzig nach Zoppot. Gegen 16 Uhr Rückfahrt über Swinemünde nach Berlin.

Die Gesamtkosten der Teilnahme einschließlich Reisekosten, Verpflegung und Unterbringung betragen von Berlin bis Berlin RM. 95.—. (Mitglieder des Deutschen Flotten-Vereins und deren Angehörige RM. 85.—.) Außerdem besteht die Möglichkeit, für Teilnehmer, die auf Verpflegung und Unterbringung verzichten, eine Pauschal-Reisekostengebühr in Anrechnung zu bringen. In letzteren Falle betragen die Kosten 53 RM. bezw. für Mitglieder 48 RM.

Alles Nähere erfahren Interessenten beim Landesbeirat Bremen des Deutschen Flotten-Vereins, Bremen, Haus Schütting II.

Selbstschutz ist not

Der Verein für deutsche Schäferhunde schreibt uns: Die Verhandlung vor der Strafkammer gegen die Sparkassenräuber zeigt wieder einmal, welch erschreckenden Umfang die Verbrechen gegen Leben und Eigentum angenommen haben. Gott sei Dank ist die Polizei unter der neuen, energischen Leitung bestrebt, diesen Verbrechertum Einhalt zu gebieten, wobei besonders durch die Einstellung bewährter SS.- und SM.-Männer in die Polizei erhöhte Sicherheit für die Bevölkerung geschaffen worden ist. Aber auch jeder Bürger selbst hat die Pflicht zu seiner eigenen Sicherheit beizutragen, um als öffentlichen Sicherheitsorgane für andere Aufgaben zu entlasten. Hierzu gehört vor allem die Haltung eines Schäferhundes als Schutzhund. Ein deutscher Schäferhund ist immer in der Lage, seinen Herrn und dessen Hab und Gut zu beschützen. Seine hervorragenden Charaktereigenschaften wie Unbestechlichkeit, Treue und Draufgängertum dürfen dafür, daß er nicht versagt. Dazu ist erforderlich, daß die in dem Hund ruhenden Eigenschaften auch zweckmäßig geweckt und ausgebildet werden. Diese Aufgabe hat sich der Verein für deutsche Schäferhunde gestellt, der seit 1907 in Bremen eine Ortsgruppe unterhält. Die Ortsgruppe verfanstaltet auf dem Uebungsplatz am „Weserwehr" unentgeltliche Kurse unter sachmännischer Leitung in der Ausbildung von Schutz- und Polizeihund, an denen jedermann mit seinen Hunden teilnehmen kann. Jugendbürgert zum Verein ist dabei keine Bedingung. Auch hat der Verein durch seine Beratungsstelle Hansa 401 71 die Möglichkeit geschaffen, sich derartige Hunde vermitteln zu lassen oder beim Ankauf mit Rat und Tat zur Seite zu stehen. Es sollte darum keiner versäumen, sich mit einem solchen Schutz zu versehen. Die zahlreichen Ueberfälle, insbesondere auf alleinstehende Damen, die leider oft das geeignete Objekt für Verbrecher darstellen, hätten sich vermeiden lassen.

Tierschutz im Sommer

Der Bremer Tierschutzverein bittet alle Tierfreunde um Beherzigung folgender Ratschläge: Verwehrt Euren Tieren niemals den Durst zu löschen; sorgt durch ständige Wasserbereitschaft dafür, daß die nie Qualen des Durstes erleiden müssen. Bei Fahrradausflügen sorgt, daß Euer Hund zu Hause bleibt. Laßt ihn nicht hinter der Straßenbahn herlaufen. Laßt Euren Kettenhund, besonders bei großer Hitze, einige Stunden frei. Pferde und andere Tiere, die warten müssen, führt sie einen schattigen Ort. Wascht Eurem Pferde nach jeder größeren Fahrt Augen und Nüstern mit einem reinen nassen Schwamme, was ihm eine große Wohltat ist; putzt dem Tiere den Schweiß nicht, es ist das eine Modetorheit, und es verliert dadurch das natürliche Mittel zur Abwehr der Insektenplage. Kanarien- und andere Vögel setzt nicht den unmittelbaren Sonnenstrahlen aus. Gold- und anderen Fischen gebt genügend Raum und haltet sie im Halbdunkel. Bei längeren Ausflügen übergebt Eure Tiere anderen sorgenden Händen. Sommerstschler, nehmt Euch auf der Reise der Sache des Tierschutzes an und weckt das Verständnis für das Recht der unterdrückten Tiere, darmherzig behandelt und nicht vernachlässigt zu werden.

Der Verein ehem. 213er E. V. Bremen, hielt am 1. Juni in der „Domschänke". Am Markt, seine letzte Monatsversammlung vor den Ferien ab. Als Vertreter für die Abgeordnetentagung des Bremischen Landes-Kriegerverbandes am 17. Juni, 17 Uhr, in „Böhrenkrug" (Oberneuland), wurden die Kameraden Ahlers, Müller, Kirchhoff und Schumann gewählt. Anmeldungen zur Teilnahme am Divisionstag in Rostock vom 17. bis 19. Juni nimmt Kam. Ahlers, Holsteinerstraße 55 l., noch bis zum 10. Juni entgegen. Am Sonnabend, 1. Juli, findet anläßlich des Vertretertages des Hauptvereins in Bremen ein „Essighaus" ein Kommers statt, wozu wir unsere früheren Kommandeure eingeladen haben. Es ist Ehrenpflicht aller Kameraden, an diesem Abend zu erscheinen. Die Versammlungen im Juli und August fallen aus.

Kaninchenzüchter-Vereinigung Bremen und Umgegend. In der am Sonntag, 28. Mai, stattgefundenen außerordentlich stark besuchten Delegiertensitzung, in der sämtliche Vereine vertreten waren, wurde einstimmig beschlossen, den neuen Einheitsverband „Reichsverband Deutscher Kaninchenzüchter" beizutreten. Es wurde außerordentlich begrüßt, daß es endlich unter Führung des NSRL. gelungen ist, sämtliche Kaninchenzucht-Vereine in einer Groß-Organisation zu sammeln. Mit besonderer Freude stellt die Kaninchenzüchter-Vereinigung Bremen und Umgegend fest, daß unter bewährter Kämpe und 1. Vorsitzender, Zuchtobmann H. Scherl, mit der Ne

~ Unterhaltungs-Beilage ~

Der König von Helgoland

Von Jupp M. Marein

Der Privatdozent Dr. med. Richtersperger war scharf darauf aus, seinen Hörern interessante Fälle vorzuführen. Das gelang ihm auch. Seine Vorlesungen waren außerordentlich gut besucht, und man rechnete damit, daß an diesen Erfolgen gemessen, Herr Richtersperger bald Professor werden würde. Dr. Richtersperger war Psychiater. Er sorgte dafür, daß den Studenten das Fach schmackhaft gemacht wurde und dafür, daß es etwas zum Lachen gab.

So schnalzte er vor einer klinischen Uebung mit der Zunge. Es war etwas besonderes los. „Meine Damen und Herren" begann der Dozent, „heute zeige ich Ihnen einen sehr guten interessanten Fall: den König von Helgoland." Dabei wies er auf einen kuriosen Alten, der auf dem Stuhl des Doktors hinter dem Katheder saß — nein: thronte. Er trug einen langen, weißen Bart bis an das Ende der verschmutzten Weste reichte, und einen vor Dreck braun gewordenen Schlafrock von seinem Sessel auf und begann seinerseits:

„Meine Damen und Herren! Es handelt sich hier um einen der interessantesten Fälle. Nämlich um eine „Dementia ricca". Patient litt unter dem unwiderstehlichen Zwang zu alkoholischen Getränken. Nahrungszufuhr nahm ab. In diesem Stadium wurde eine latente Rückenmarkserkrankung wieder akut. Die Denkfähigkeit im Gehirn ging zurück. Die Fantasie nahm stattdessen zu. Daß darauf Größenwahn eintraf, konnte nicht ausbleiben. Dieser Fall aber unterscheidet sich von allen anderen Fällen besonders dadurch, daß ich, während andere Kranke sich meistens auf gewöhnliche Kaiser und Könige oder auf den Herrn Rothschild verstehen, zum König von Helgoland geworden bin, jener reizenden Insel in der Nordsee, die niemals einen König gehabt hat. Aber trotz dieser Insel, welche bekanntlich ein Seeräuberbesitz war und auch heute noch von sehr gefährlichen Wellen umtost ist, bin ich ein vollkommen ungefährlicher und harmloser Geisteskranker, so daß sich eine Internierung im Irrenhaus erübrigte und ich frei umherziehen darf, um die akademische Jugend aufzuklären. In diesem Sinne mein königliches Abot! Gezeichnet: Der König von Helgoland."

Tosender Beifall. Nach dem Gelächter des emd. med. Gubener zu urteilen, des Chargierten des Korps Remontania, der aus Versehen in die Vorlesung des Dr. Richtersperger geraten war, würde nächstens wahrscheinlich das ganze Korps diese Vorlesung belegen.

Dr. Richtersperger erläuterte den Fall noch ein wenig in seiner volkstümlichen poetischen Art, und der König von Helgoland lauschte ihm lächelnd, ließ sich von den Studenten messen und auf die Brust klopfen und verschwand als die Glocke läutete, ebenso geschäftsmäßig-gewandt wie der Dozent selber.

Abends tauchte der König in der Medizinerkneipe auf und wurde dort von den Studenten Nierdörfer mit Beschlag belegt.

„Heinrich Nierdörfer, Majestät!" stellte sich der Junge vor. „Karl Pilzer!" äußerte sich der König von Helgoland. Und dann bestellte er zwei Gläser Bier und die zahlte er auch. Er atmete auf und sagte: „Mo hot sei Last!" — Nierdörfer ist aber ein Streber. Er will alles gründlicher studieren als die anderen. — „Wie ist die Geschichte Ihres Herrscherhauses, Majestät?", fragt er neugierig und ist gespannt darauf, welche neuen Komplexe er kennen lernen wird. — „Si, sagt der König von Helgoland, „wie's hollt so ist! Erscht hot ma sei Stellung, sei G'schäft — Zigarren engros wissen's — naha geht ma bei die schlechten Zeiten pleite. Naha kimmt's Wohlfahrtsamt und dann geht ma her, laßt sie an Bart wachsen bis an Nabel und spuilt den Akademischen an König von Helgoland. — Is übrigens a feiner Mann, der Doktor Richtersperger! A hat ma glei an Hundert'r g'schenkt. S' geht hoit nix ab. München. Je z'ätzingen und Giesing zoilt's bloß, so an die fünfzig Markerl aus der Kasse für die interessanten Fälle. — Hat wohl a reiche Frau, der Richtersperger daß a so mit die Markerl scheißt?"

„Ach so . . ." staunt der Nierdörfer, „da ziehn Sie so unger und lassen sich narrn?" Geh ißermaßen als Reisender in klinischen Sonderfällen?"

„Gewissermaßen . . .", machte der König von Helgoland und trank genießerisch den Schaum von einem Bier.

„Gergott", sagt der junge Nierdörfer „so wird man betrogen!"

„Na, junger Herr", — erwiderte Herr Pilzer, „bös, wos i do über die alkoholische Getränke in der Vorlesung g'sagt hob, bös stimmt fei wirklich. Und wann's wolln, naha mach ma hoilt die Vorlesung über die alkoholische Getränke hier an Ort und Stell noch amol gründlich?"

Und Heinrich Nierdörfer wollte. Das muß festgestellt werden: Bei dieser Vorlesung war kein Betrug dabei, und das Biertrinken hat der Nierdörfer gelernt vom König von Helgoland. Aber zu den interessanten psychiatrischen Sonderfällen hat er nimmer viel Zutrauen gehabt. — Er kommt übrigens ab und zu aus einer anderen Universitätsstadt Deutschlands. Und wenn der König wieder einmal eine Audienz bei dem Doktor Richtersperger gibt, wollen die wieder miteinander Bier trinken. Das ist ausgemacht. Vorläufig hat es aber noch nie geklappt, denn der König von Helgoland ist bisher dringend an anderen akademischen Bornen benötigt worden.

Grimmerfüllt und ratlos kehrt Hans Mestel wieder um. Zum Marktplatz zurückgekommen, hört er an der Stelle, wo der Autobus der Kreisstadt zu halten pflegt, ein lautes Schimpfen. Neugierig geht er auf den kleinen, fast kugelrunden Mann zu, der sich mit der Linken an einem Laternenpfahl festhält, und, mild drohend, dem roten Punkte nachstarrt, der sich immer rascher von ihm entfernt.

„Donnerwetter, Donnerwetter — wie komme ich jetzt nach Haus?"

In Hans Mestel springt eine jähe Freude hoch. Rasch geht er auf den Mann zu.

„Sie wollen nach Haus — bitte ihre. Drei ganze Mark kostet das Pferd für Sie. Ich habe es heut für eine Mütze bekommen."

Mißtrauisch betrachtet Hans Ring den Fremden und ein Blick genügt ihm, um ihn vollends davon zu überzeugen, daß er ihm wohnender Gedanke treibt ihn zu rascher Entschluß.

„Geben Sie her," sagt er — nun auch erfreut. Und beginnt anschließend daran zu schwatzen.

„Sie kommen mir wie ein rettender Engel, Herr. Denn alle Qualen der Hölle sind nichts gegen das, was mir gebildet hätte. Ja — Sie kennen meine Olle nicht. Nur bis acht Uhr Ausgang — und der letzte Autobus, das Biest, weg — drei Mark gostet das Pferd, sagten Sie, ja, lieber Mann, ich habe, wie ich sehe, nur noch zwei Mark — zwei Mark und — dreißig — vierzig — fünfzig —." „Geben Sie her — in drei Teufels Namen! So, und jetzt rauf!"

Der Mützenmacher hilft dem Stehaufmännchen auf das ungesattelte Tier —.

„So — und Hals- und Beinbruch, Herr!" — womit der Mützenmacher in der nächsten Seitenstraße verschwindet.

Hans Ring aber, der vorher nie ein Roß bestiegen hatte, hat an dem Ritt in der kalten Winternacht sein ganzes Leben gedacht — Hans Klüwe dagegen hat am nächsten Morgen sein Rößlein, mächtig ausgehungert zwar, aber unversehrt, vor der verschlossenen Stalltür wiedergefunden . . .

Wochenendpartner gesucht

Von Ursula Westphal

Das Weekend ist die Seele des Sommers. Niemand, der etwas auf sich hält, kann sich dem entziehen. Und die Seele des richtigen Weekends ist wiederum das Faltboot. Wenn du das Wort Faltboot sagst, dann denkst du: Sonne, Wasser, Kraftentfaltung, Leichtigkeit, rasche und immer raschere Fahrt!

Es mag unwahrscheinlich klingen, wenn ich in dieser Geschichte von dem Maler St. erzähle, der das alles noch nicht kannte. Aber das lag daran, daß er individueller Maler war, und diese Leute haben ihre Eigenarten. Als aber der Frühling kam und alles zur Natur zurückkehrte, und am Wochenende niemand anzutreffen war, beschloß er, gleichfalls einmal zu erproben, was es mit dieser gesunden Bewegung auf sich habe. Da er aber nicht wußte, an wen er sich wenden sollte und das Weekend schließlich kein Vetter ist, das im Verborgenen blüht, gab er eine Anzeige auf:

Wochenendpartner oder -partnerin mit Faltboot und künstlerischen Neigungen gesucht!

Nachdem die Anzeige erschienen war, malte der Maler St. ein Stilleben und wartete.

Der Mann mit dem Weltrekord

Er erschien um halb acht, mit der Bemerkung, daß Zeit kostbares Gut bedeute. Baskenmütze und Knickerbock, er kam gerade vom ersten Training. Sein Faltboot sei erstklassig, Marke Rekord, er hätte im vorigen Jahr drei Rennen damit gewonnen, obgleich es doch gar kein eigentliches Rennboot sei. Für seine künstlerischen Neigungen spräche wohl sein ausgeprägter Sinn für Natur, der ihn jede Woche hinauslocke. Und wo nun das liebe Mädel sei, das seine Wochenendpartnerin werden wolle?

Pause. Ratlosen.

Ach so, habe größere Gesellschaft? Oder gar der Herr allein? Das hätte er sich allerdings anders gedacht. Zeit ist Geld, wie gesagt. Seine Erholungsstunden möchten gleichzeitig seinem Vergnügen dienen. Guten Tag.

Der Verkannte

Von Beruf sei er Einsänger, von Gottes Gnaden aber Künstler, und die vermandte Seele laut einzige Anzeige hätte ihn hergetrieben. Dabei schilderte er die traurige Geschichte seines Lebens, daß ihn, Ironie des Schicksals, dazu zwänge, seine reichen Fähigkeiten zu unterdrücken und seiner banalen Pflicht zu genügen, Abend für Abend. Schöner Gigolo, armer Gigolo. Dann kam er auf das Leben im Allgemeinen zu sprechen, eine bunte Fassade, hinter der die Leere gähnte. Aber in seinen besseren Stunden erwachte sein unterdrücktes Ich. Da habe er gedacht, daß es dem Herrn auch so ginge, und daß das Faltboot, daß er leider nicht besitze, wohl nur Mittel zum Zweck gewesen wäre. Wie? Gerade darauf käme es an? Nun, so müsse er, um eine Enttäuschung reicher, sich wieder in sich selbst zurückziehen.

Damit wandte er sich wieder der Fassade zu.

Die Wunderküche

Schmal, ein wenig lindlich noch, unter dem Arm einen Stadtkoffer geklemmt. Sie habe zwar kein Faltboot, das müsse sie leider gleich sagen, dafür aber eine Wunderküche. Damit stellte sie das Wunder entschlossen auf den Tisch. Ein Kocher, der gleichzeitig Bratpfanne, Kessel und Vorratsschrank war, ineinanderklappbare Tassen, Teller und Töpfe, auf einem halben Quadratmeter die Einrichtung einer modernen Küche. Die Freundin aus Amerika hätte es ihr geschenkt. Fahren? Nein, als Faltboot sei die Wunderküche leider nicht gleichzeitig zu benutzen.

Die Dame mit der Zimmerflucht

Sie ging nicht, sie rauschte, ein Händchen an der Leine, die Luft füllte sich mit Heliotrop, sie führte ein Lorgnon an die Augen und lächelte. Ein Faltboot? Segelboote, Kanus, Motorboote, Jachten, kurz jede Art von Wasserfahrzeugen könnte sie dem Herrn zur Verfügung stellen. Und Partner mit künstlerischen Neigungen? Sie besäße in Hermsdorf ein Haus, ein wahres Weekendparadies, mit einer Flucht entzückender Zimmer, dort fände der Herr ganz, was er suche. Bitte hier, die Adresse. Vielleicht käme der Herr darauf zurück, wenn dann — Pause — das Paradies nicht schon ausverkauft wäre! Komm, Nilo, mein Herzchen!

Der Erfinder

Er kam wortlos herein, einen Bauernschädel über dem Stiernacken, und setzte schweigend eine Kiste auf den Tisch. Ebenso schweigend begann er Holzstäbe und Leinwandstücke auszupacken, alles in Miniaturformat und alles zusammensetzbar. Sehen Sie, mein Herr, das: Mein Modell, meine Erfindung, der Traum meines Lebens. Dabei blickte er herausfordernd um sich. Das jetzige Faltboot sei garnichts dagegen. Dies hätte den Vorteil, zugleich als Zelt benutzbar und viel leichter transportierbar zu sein. Beim Wochenende käme doch alles auf Schnelligkeit an, Tempo, Tempo, damit in wenigen Stunden möglichst alles ausgenutzt werden kann. Ueber setzte es ihm an Kapital, um seine Idee zu verwirklichen, und er sei entsetzlich erfreut, einen interessierten gefunden zu haben. Wie? Mit den künstlerischen Neigungen seien nicht speziell konstruktive Fähigkeiten gemeint? Nun, dann hätte er wohl nichts mehr zu sagen.

Dabei blickte er wild um sich, packte den Traum seines Lebens in die Kiste und ging. Wortlos. Grußlos.

Das Privat-Weekend

Als der Erfinder ihn verlassen hatte, stellte der Maler St. seine Klingel ab und ruhte, obgleich es erst Freitag war, ins Privat-Weekend. Das war etwas, was ihm allein gehörte. Ohne Faltboot, ohne Jacht, ohne Wunderküche. Das war eine sehr kleine Stadt, wo die Häuser schief und winklig standen und das Gras zwischen den Steinen auf der Straße wuchs, und wo er als ganz kleiner Junge seine Großmutter besucht hatte. (Auch wegen der Tradition war es ein Privat-Weekend.) Er schlief in einem breiten Bauernbett, in einer Stube mit niedriger Decke, die nach frischer Wäsche und Heu roch, und erwachte, als die Sonne über den Giebel kroch und die Hühner im Hofe lärmten. Dann verträumte er den Nachmittag auf einer Dorfbank. Alles in allem wurden es zwei glückliche Tage.

Als er wieder nach Hause kam, malte er ein Bild, weil seine Seele so voll war, und nannte es „Weekend".

Hans im Glück

Eine zeitgemäße Geschichte von Manfred Erlenbach

Der Bauer Hans Klüwe kratzt sich hinter dem Ohr und verzieht das Gesicht. Er mag rechnen wie er will — die 50 Mark, die er glaubt für den neben ihm laufenden Gaul erhalten zu können, reichen nicht. Selbst wenn er nur die allernotwendigsten Einkäufe macht, bleibt ein Teil der Steuerschuld unbezahlt. Und er wollte diese doch auf jeden Fall los werden, um nicht wiederum vom Finanzamt in unangenehmer Weise belästigt zu werden.

„Verdammte Zeit!" sagt er grimmig, und spielt die Mütze tiefer über die Ohren, da der Frost sich an denselben bemerkbar macht. Gedankenlos nimmt er dann die Peitsche aus der Tasche, und schlebt sie zwischen die Zähne, die sich hart in das Holz des Mundstücks graben. Auf der Landstraße ist es still, nur die Schritte von Mensch und Tier sind zu hören. Noch ist der Morgen nicht angebrochen, doch wird die Dunkelheit durch das Weiß der Schneedecke, die auf der schaslenden Natur liegt, gemildert.

Hans Klüwe rechnet weiter. Aber er mag sich hinter den Ohren kratzen soviel er will, der Fehlbetrag bleibt. Weshalb er in immer größeren Grimm kommt, und aus dieser Gemütsbewegung heraus unbewußt eine schärfere Gangart einschlägt, so daß er viel früher im Städtchen ankommt, als er vorgesehen hatte. Da ihm reichlich warm geworden ist, lockert er die Mütze, und schiebt diese auf den Hinterkopf, so daß das Schild schräg in die Luft stößt.

So kommt er zur Brücke, unter der der muntere Gebirgsbach in raschem Lauf seinen Weg nimmt. Und wie es das Schicksal will: In demselben Augenblick, in dem der grimmig Rechnende die Brücke betritt, ertönt von dorn das Hupen eines Kraftwagens, durch welchen Hans Klüwe mit seinem Gaul hart an das rechte Brückengeländer gedrängt wird. Aergerlich darüber und fast unter dem Einfluß des zwecklosen Rechnens fährt er mit der rechten Hand nach seinem Kopfe, um sich daselbst nach alter Gewohnheit zu kratzen, stößt aber an das vorstehende Mützenschild — und ehe sich Hans Klüwe der Tatsache bewußt geworden ist, ist die Mütze von den raschen Wellen unten weit davon getragen.

Da nützt aller Grimm nichts — barhäuptig muß der verärgerte Bauer auf dem Viehmarkte sein Roß anbieten. Aber der Rosse gibt es soviel, und der Käufer so wenig — die Stunden vergehen, ohne daß der geldbedürftige Bauer den Gaul verstlbern kann. Er geht, immer grimmiger werdend, mit dem Preise von 50 auf 40 — auf 30 — auf 20 Mark herunter, ohne daß sich jedoch ein Käufer findet. Schweigend hat er inzwischen seine Stullen verdrückt und die frierenden Ohren mit den Handflächen warm zu halten versucht. Als der Mittag vergeht, und sich wiederum Dunkelheit einzustellen beginnt, ohne daß sich der Gaul in bare Münze verwandelt hat, kommt dem Vergrellsenden ein Gedanke: Er hat davon gehört, daß es schon so weit gekommen ist, daß man Autos, und Villen, und Schlösser verschenkt, weil die Unterhaltungskosten dafür nicht mehr aufzubringen sind — wohl, auch er hat weder Futter noch Streu für den braven Rotrock neben ihm — aber verschenken möchte er ihn nun gerade nicht, weshalb er mit diesem seinen Platz verläßt, und sich auf einen anderen Teil des Marktes begibt.

„Hans Meikel, Hüte und Mützen" liest er auf einer Blechtafel und sucht sich eine schöne, warme Mütze aus.

„Was kostet diese Mütze?"

„Drei Mark, mein Herr. Spottbillig. Kostet mich selbst dreieinhalb —."

„Gut — — ich behalte die Mütze. Das Geld hole ich drüben bei meiner Mutti. Ich lasse das Pferd einstweilen hier."

Damit zieht der Käufer der Mütze diese über die roten Ohren, schlägt die Zügel des Tieres um eine Stange der Verkaufsbude, und geht ab . . .

Als eine Stunde vergeht, und man auf dem schon fast geleerten Marktplatz die Gastätten anzündet, geht dem Mützenmacher ein großes Licht auf. Aber da nützt kein Schimpfen und kein Wettern — der um eine Mütze übers Ohr Gehauene muß sich gleichfalls in Geduld fassen, und warten, bis der Markt zu Ende ist.

Den Gaul in weitem Abstande von sich am Zaun führend, streift der Mützenmacher Hans Mestel die Wirtshäuser ab, wo sich die Händler gern noch ein Weilchen nach dem Markte aufhalten. Diesen bietet er das Rößlein an — für 10 — für 5 — für 3 Mark. Aber man lacht ihn aus.

„Wissense was?" sagt ihm ein biergestählter Fleischer, „lassen Sie sich man aus dem Vieh einen guten Preßkopp machen, denn noch nicht mal umsonst nimmt es ihnen der Schinder ab . . ."

38. Fortsetzung

Yorck / Der Weg in die Freiheit

Lebensroman eines Freiheitshelden · **Von Paul Burg** · **Verl. von K. F. Koehler**

Als ihm wieder einer die Litanei vom Nichterzellensein vortrug und mit dem Napoleonischen Marschallstabe winkte, rührte er kurz und hart die Lichtlingel — befahl der eintretenden Ordonnanz:

„Ihrer Exzellenz der Frau Generalin sagen, daß ich zum Essen komme!"

Der Soldat glotzte ihn an, aber auch der Besucher empfahl sich schleunigst; dieser Jägerin Yorck war schlimmer als sein Ruf — war ohne jede gesellschaftliche Form wie der große Napoleon!

Und Yorck eilte zu Johanna.

„Ja, nun bist du Ihro Exzellenz, bist die jüngste, schönste und blondste Exzellenz — aber mich braten sie auf glühendem Rost wie den Heiligen Laurentius. Ein jeder legt sein Scheit dazu, und das Laurentiusfeldobiwit in Berlin schürt das ganze Feuer, daß es oben zur Schmiedeesse herauslodert.

„Ach, mein gutes Hannchen! Weiße Haare haben wir beide getragt in diesem Preußendienst, und wer weiß, wie locker einem der graue Kopf auf den Schultern sitzt!"

„Hans David, ich sollte immer vermeinen, der König müsse dir eine Krone aufsetzen für dein Arbeiten und Ausharren im Dienste Preußens!"

„Krone hin — Krone her! Unser guter König! Hier kommt es mehr auf den einen Kaiser und auf den anderen Kaiser an, vielleicht auch auf den dritten — der nächste falsche Zug bei diesem Schachspiel, und es ist aus. Weißt du, Hannchen, ich muß so oft an die glücklichen Tage unserer ersten Hauptmannsjahre in Ramslau denken, wo wir den Schillerschen „Wallenstein" lasen — Sein Lager nur erklärst sein Verbrechen! — — Er sollte nur dies „Lager" sehen, der große Dichter, das Kriegslager, in dem ich hoch und noch hoden werde — wie sein Rat wohl lautete — ? Damals im Weimar traf ich ihn nicht mehr lebend an — will jetzt nach sieben Jahren wenigstens seinen „Wallenstein" mit ins Feld nehmen."

„Vater, nimm auch mich mit! Jetzt braucht's keine Schule mehr, und wenn du nicht als Hilfskorps der Franzosen ausmarschierst — wahrhaftig, meine ganze Klasse käme mit dir, auch alle unsere Lehrer!"

„Ihr Jungel habt Ehre im Leibe!" Yorck sah seinen Heinrich lange nachdenklich an. „Macht nur eure Examen — man wird euch alle gewiß noch brauchen."

Er sah sich um — Johanna hatte das Zimmer verlassen — er packte seinen Sohn bei der Schulter.

„Junge, sei immer ein Yorck, was sie dir auch über deinen Vater zuflüstern werden — er tut nichts Unrechtes!"

„Vater!" Mit beiden Armen umschlang ihn sein Sohn. „Ich liebe immer neben dir — immer! Ich habe auch schon eine Pistole und treffe gut!"

Das Schießen ist nicht immer das wichtigste, mein Sohn — warten können und gehorchen!

Hans Yorck, lerne beizeiten gehorchen!"

„Zu Befehl, Exzellenz!"

— —

Auf russischem Boden. Die Säbel waren geschliffen, die Gewehre geladen. Yorck führte die Vorhut. Rubetag. Die „große Armee" erwartete ihren Caesar Napoleon, Franzosen, Italiener, Polen, Rheinbündler, tiefgestaffelt in Bataillonskolonnen.

Am linken Flügel ritt er heraus, der kleine Korporal im grünen Rock auf seinem Schimmel, ganz allein. Und die Garden und Garnisonregimenter, die alten und jungen Zeugen und Helfer seines Ruhmes, die Verbündeten und Rheinbündler, die Sachsen und Thüringer jubelten ihm ihr lautes Vive l'empereur! entgegen. Es machte sein Auge leuchten.

Nur war er beim linken Flügel des preußischen Hilfskorps angekommen — doch niemand schrie sich hier mit Vivat Lampenröhr die Kehle heiser — eisige, tödliche Stille, obwohl der Kaiser schon dem ersten Manne vom ersten ostpreußischen Grenadierregiment seinen Hut grüßend entgegenschwenkte.

Er stutzte — verhielt im langsamen Ritt. Eine düstere Wolke, Erschrecken oder Zorn, flog über sein Gesicht. Aber nur einen Herzschlag lang, dann hatte er begriffen und die Porschen Truppen erkannt, wie sie regungslos, in unnachsamlicher Paradehaltung dastanden, Mauern von kriegsgestählten Männern. Das waren doch noch Soldaten! Sein Herz frohlockte, und er vergaß es ihnen gern, daß sie ihm nicht in sündlicher Ergebenheit zujubelten wie die andern.

Langsam, ganz langsam ritt er die lange Front hin, öfter seinen Hut vor den Obristen zum Gruße schwenkend — er musterte zugleich mit Kennerblick die Paradierenden. Da war nichts auszusetzen, wahrlich nichts, an diesen Soldaten des alten Fritz.

Auf ihren Führer war er begierig, den ihm Rapp in Danzig wie ein Freund gelobt hatte. Er spähte voraus und sah ganz oben am rechten Flügel drei Generalis stehen. Kleist, Massenbach und Yorck, solche er aus dem Rapport wußte.

Jetzt wandten sie sich ihm zu.

Der Graukopf mit den großen, glühenden Augen — das war er also!

Kaiser Napoleon hielt auf die drei zu und schwenkte ihnen mit weitausholender Bewegung seinen Dreispitz entgegen.

Yorck, starrblickend, ebenso.

Unergründliche Augen!

„Messieurs, ihre Truppen sind vorzüglich!" Absichtlich sprach er sie alle drei an und setzte dabei doch den einen aufs schärfste ins Auge. Du bist mein Feind und bleibst es — ich fühle deinen Haß bis ins Blut!

„Ich bitte um einen Vorbeimarsch, Exzellenz!"

An den diese schmeichelhafte Ehrung allein nur gerichtet sein konnte, Generalleutnant von Yorck, wandte sich halb zu Kleist:

„Führen zuerst Sie Seiner Majestät, dem Verbündeten unseres gnädigen Königs, Ihre Regimenter vor!"

Der Korse sah und hörte, spürte Eisige schon nicht mehr, so schnell hatte er sich seiner gegenüber aufgestellten Brandenburgs zugewandt. Er winkte drei, vier Gemeine aus der Front.

„Ihr werdet euch das ansehen und werdet lernen, was für treffliche Soldaten diese Preußen sind!"

Aus den langhingestreckten Gardereihen erscholl deutlich vernehmbares Gemurr — sie seien bis jetzt immer seine besten und gepriesenen Soldaten gewesen, sie hätten es nicht nötig, diesen Exerzierpreußen, diesen steifen Porckschen Gamaschenknels es etwas abzugucken! Die da drüben sollten nur erst mal Pulver riechen! trumpften die alten Gardisten auf. Und die drei Kerle von der Front wußten nicht, was sie tun sollten — sie wandten ihre Gesichter ab.

„Hergehen! Alle auf die Preußen sehen — ich befehle es euch. Das ist auch Dienst! Ein Beispiel sollt ihr euch nehmen!" schrie sie der Kaiser an und schlug wild seinem unruhig tänzelnden Schimmel die geballte Faust in die Mähne. Er ahnte, daß der Yorck jetzt über die Disziplinlosigkeit der Gardisten lächelte, die es sagten, im Gliede zu sprechen, ihrem Kaiser zu widersprechen — aber dafür starben sie ja auch gern für ihren Kaiser. Du wirst sie kennenlernen!

Während Kleist den Beginn des Vorbeimarsches meldete, ritt Yorck unvermerkt beiseite und winkte seinem Adjutanten mit den Augen.

„Diese Rückerhordel Genau wie ihr Herr — und dieser Mensch hat unserm großen Könige Degen und Hut gestohlen!"

„Exzellenz!"

„Maßenbach kann ihm den andern Korpsstell vorführen — ich empfehle mich, und meine Jäger mag er sich in der Schlacht ansehen, der hohe Verbündete."

Napoleon vermißte den preußischen Generalleutnant von Yorck nicht einmal, so eifrig war er im Inspizieren und Loben. Abends proklamierte der französische Marschall Macdonald als Tagesbefehl:

Preußen! Rußland hat den Krieg begonnen — die große Armee sieht euch mit Vergnügen in ihren Reihen, und unsere erhabenen verbündeten Monarchen vertrauen eurer Tapferkeit — sie sind bereit, euch zu loben und zu belohnen!

— —

Märsche, Plänkeleien, einige Gefechte. Yorck schob sein Korps in die Russenfront vor und machte über fünftausend Gefangene. Als der Franzosenkaiser an diesem Abend das (24.) Bulletin diktierte, mußte er trotz allem Widerstreben offen zugeben: man hat noch nicht den offiziellen Bericht von dem glänzenden Gefecht, das dem General von Yorck so viele Ehre macht.

Das ist ein Soldat nach meinem Herzen, aber wie zwinge ich ihn zu mir? Die Marschälle versuchten es auf ihre Weise — sie schnitten Yorck in Mitau allmählich jegliche Zufuhr ab. Kein Fleisch, kein Branntwein und keine Pelze kamen heran, obgleich es Mitte Oktober war und schon stark auf den frühzeitigen russischen Winter ging.

Der königliche Flügeladjutant Graf Henkel kam aus Berlin mit einem Kasten Pour le mérite und Adlerorden. Er brachte beträchtlich Geld mit und der königlichen Schatulle für die Verwundeten und für Yorck vierfachen Taler in bar.

Ueberbrachte auch ein königliches Handschreiben:

„— — — auch in diesen hartnäckigen Gefechten durch eine musterhafte Tapferkeit den altpreußischen Ruhm bewährt — — —" las Yorck „. . . Ausdauer in der Entbehrung mancher Bedürfnisse — hohe Achtung der Waffenbrüder und Alliierten . . .

Ich nehme gern die Beglaubigung, Ihnen die Genugtuung zu gewähren, daß es nur durch Ihre weisen Anordnungen und durch die pünktmäßige Ausführung Ihrer Befehle den braven Truppen möglich werden konnte, gegen einen an Streitmacht so überlegenen Feind den vollständigen Sieg davonzutragen.

Um auf eine glänzende Weise dazutun, wie sehr Ich den Wert der Bestrebungen des Armeekorps anerkenne, verleihe Ich hierdurch Ihnen den Roten Adlerorden erster Klasse."

Im Abenddämmern, am Fenster stehend, hatte Yorck das Handschreiben gelesen. Der königliche Adjutant verharrte noch immer wartend bei der Tür.

„Seine Majestät bedauern immerhin, bei den jetzt so erschöpften Kassen nicht noch mehr schicken zu können — werden aber gewiß bei günstigeren Verhältnissen . . ."

„Graf? Was wollen Sie eigentlich hier? Was stehen die Herren königlichen Adjutanten hier vor?" kam Yorck brummig auf ihn zu.

„Des Königs Majestäts Wille ist, daß wir das Glück haben sollen, unter Ew. Exzellenz den Krieg kennenzulernen."

„Das ist nicht wahr, mein Herr Graf! Der König schickt Sie her, zu spionieren, was hier betrieben wird — er will Rapport von dem, was ich vielleicht nicht berichte. Sagen Sie ihm also, daß das Regiment Nr. 6 buchstäblich ohne Hosen ist — dank dem hohen Verbündeten!"

Der Adjutant war höchst bestürzt. Zum wbrigen Geschäfte eines Spions lasse er sich nicht gebrauchen. Verneigte sich und wollte das Zimmer verlassen.

„Warten Sie! Meine Sache ist mir zu wichtig — ich muß fordern, des Königs unbedingtes Vertrauen zu besitzen!" rief Yorck ihm noch zu.

Das Klischee mit den Orden stieß er unwirsch beiseite — was sollte seinem tapferen Korps der Rote Adlerorden, wo so viele darbten und litten? Wozu überhaupt diese Kleinlichkeiten? — Die Franzosen wollen mir das Korps wegnehmen und es auflösen. Siegen sie über Rußland, so hat auch Preußen aufgehört zu existieren. Nennt sich aber Napoleon an Moskau den Schädel ein, dann erst recht — wie es auch komme, das Korps muß dem Staate Preußen erhalten bleiben, und sei es das letzte Stück des stolzen Preußen.

Man hungerte und fror — man wartete auf Siegesbulletins vom großen Kaiser, der mit seinen Garden vor Moskau lag — leicht möglich, daß ihn unversehens neue Russenheere von Osterreich und Preußen abschnitten — —

Dann schlug für Preußen noch einmal die Stunde der Freiheit! Aber sie fand nur kleinherziges Geschlecht und einen zaghaften König, vom Feinde umstrickt, keinen Friedericus, der klug und beharrlich die Lage nützte.

Nun kamen jene ersten Nächte des November, der immer der Schicksalsmonat für den Preußenhaat gewesen ist. Der Winter setzte im hohen Osten mit unerhörten Frösten ein, die Flüsse froren bei 18 Grad so fest zu, daß das Eis auf allen Gewässern Truppentransporte aushielt. Und Rußland marschierte mit einem Riesenheere in Elsmärchen über das Eis.

An Yorck ein Brief vom russischen Gouverneur!

Napoleons große Armee zieht in voller Auflösung fluchtartig ihrem Untergang entgegen, vom Rückzug abgeschnitten. Nehmen Sie den Marschall Macdonald gefangen und stoßen Sie zu uns, General der tapferen Preußen, denn Eure Stunde der Befreiung hat geschlagen!

(Fortsetzung folgt)

SPORT DER BNZ

Feierliche Eröffnung des Olympischen Kongresses

Amateur-Bestimmungen.

Im historischen Saal der Akademie der Wissenschaften wurde am Mittwoch der Olympische Kongreß feierlich eröffnet. Der große Saal war festlich ausgeschmückt; die große olympische Flagge wurde von den Fahnen der 24 am Kongreß teilnehmenden Nationen flankiert. So erhielt die Tagung auch schon rein äußerlich einen ihrer Bedeutung würdigen Rahmen. Neben den 100 Mitgliedern waren die Abgeordneten von 24 Ländern erschienen. Pünktlich um 14.15 Uhr ertönten Fanfarenklänge, als Bundespräsident Miklas erschien. Nachdem die Kapelle dann eine Ouvertüre von Haydn vorgetragen hatte, ergriff Kommerzialrat Dr. Th. Schmidt das Wort zu einer kurzen Begrüßungsansprache. Besonders herzliche Begrüßungsworte richtete Kommerzialrat Dr. Schmidt an den Bundespräsidenten und die erschienenen Ehrengäste. Dann ergriff Bundespräsident Miklas selbst das Wort. Er dankte für den herzlichen Willkommensgruß und bekonte den Friedenscharakter, der dem olympischen Sport innewohne. Die eigentliche Begrüßungsansprache hielt dann Graf Baillet Latour. Er brachte zum Ausdruck, daß das Olympische Komitee den alten olympischen Geist auch in bezug auf die Eidesform hochzuhalten gedenke. — Frankreich will bekanntlich den Antrag auf Abschaffung des olympischen Eides stellen. — Latour gedachte dann in warmen Worten des Schöpfers der modernen olympischen Spiele, Baronn Tombertin. Der Semi-Amateurismus sei eine große Gefahr, der man entgegentreten müsse. Die olympischen Teilnehmer müssen, so rief Graf Latour mit erhobener Stimme, reinen Herzens den Eid schwören können. Die Rede Latours wurde von der Anwesenheit mit starkem Beifall aufgenommen. Der bekannte Olympia-Marsch schloß die Eröffnungsfeier ab und es wurde sofort in die Beratungen eingetreten. Eine Studienkommission, so wurde beschlossen, soll die Amateurfrage genau untersuchen und am 29. und 30. Oktober in Zürich mit ihren Arbeiten beginnen. Dieser Kommission gehört deutscherseits Georg Evers vom Deutschen Hockey-Bund an. — Die Bestimmungen des Internationalen Leichtathletik-Verbandes betr. der Spesensätze usw. sind:

1. Spesensatz in Höhe von einem Goldpfund pro Tag.
2. Fahrtvergütung höchstens 2. Klasse Schlafwagen.
3. Begrenzung der Dauer von Wettkampfreisen ins Ausland auf höchstens 21 Tage.
4. Zulassung von Schaukämpfen zwischen Amateuren und Berufssportlern.

Am Dienstagabend gab der Wiener deutsche Gesandte, Dr. Rieth, dem Präsidenten des J. O. C., den Mitgliedern des Vollzugsausschusses sowie den Teilnehmern des Kongresses ein Bankett.

Die Beratungen werden fortgesetzt.

Die Olympischen Spiele 1936 in Berlin

Das in Wien tagende Komitee der Olympischen Spiele hat beschlossen, daß die nächsten Olympischen Spiele in Berlin stattfinden sollen. Das Komitee hat die Auffassung gewonnen, daß die Spiele in Berlin im olympischen Geiste ausgetragen werden.

Gymnastik-, Turn- und Sportlehrer

Von der Gauleitung Bremen des NSDB. bin ich mit der Organisation der Bremer Gymnastik-, Turn- und Sportlehrer (innen) beauftragt. Ich bitte daher alle im freien Beruf stehenden Gymnastik-, Turn- und Sportlehrer (innen) sowie die Leiter und Inhaber von Schulen und Instituten, bis zum 12. Juni d. J. ihre genaue Anschrift und Arbeitsmethode an das Institut für Gesundheit und Leistung, Bremen, Böttcherstraße 2a einreichen zu wollen Alle näheren Anweisungen ergehen dann später. —

J. A.: Fritz Strube,
Institut für Gesundheit und Leistung
Böttcherstraße 2a
Domsheide 2894.

Leichtathletik

Berlin—Budapest abgesagt

Der Leichtathletik-Städtekampf Berlin—Budapest der am 2. Juli in Frankfurt a. Main stattfinden sollte, ist, wie bekannt wird, von der Reichshauptstädtern aus finanziellen Gründen abgesagt worden.



Deutschlands größtes Straßenrennen.

Der Sieger: Scheller-Nürnberg.

Alljährlich wird auf der Strecke Berlin—Hannover—Berlin das größte deutsche Amateur-Straßenrennen gefahren, das von der Deutschen Radfahrer-Union veranstaltet wird. Das Rennen, das am Pfingstmontag gestartet wurde, war erstklassig besetzt. Im Gesamtergebnis siegte Scheller-Nürnberg mit 17:14:00 für die 579,8 Kilometer lange Strecke.

XII. Nordseewoche

„Rund um Helgoland" — Der Inselpreis geht nach England

(Nachtrag zu unserem gestrigen Bericht.)

Eine leichte Brise aus Nord in Stärke 2, strahlender Sonnenschein, tiefblauer Himmel gaben dem großen Tag der Nordseewoche, dem Tag der großen Wettfahrt „Rund um Helgoland" um den Inselpreis, einen glänzenden äußeren Rahmen. Pünktlich um 8.30 Uhr starteten die fast sechzig Jachten, darunter auch die englische Yawl „Quiet" und das holländische Boot „Goode Wind", vom Molenkopf des Südhafens und segelten teilweise die große, auf 18 Seemeilen gekürzte Bahn und in der kleinen Klasse die kleine Bahn über 13,5 Seemeilen. Schon beim Start erregte die englische Yawl „Quiet" durch ihren tadellosen Start große Aufmerksamkeit, „Regina" und „Alja" kamen zwar fast zum Schuß über die Startlinie, hatten sich aber bald an die Spitze des Feldes gesetzt, vor allem „Regina", die dem Felde weit voraus eilte. Von den acht englischen Jachten des Royal Ocean Racing Clubs konnte leider nur noch „Quiet" an den Start gehen, die allerdings auch den größten Erfolg zu verzeichnen hatte, da die anderen Boote zu spät eingetroffen waren, um noch in die Gruppen eingereiht zu werden; eine fortgesetzte Flaute hatte die übrigen englischen Boote eine erhebliche Verspätung erleiden lassen. Die englische Yawl „Quiet", die übrigens von der Gattin des Eigners der Wettfahrt Rund um Helgoland auf der großen Bahn nach KK. segelnden schnellsten ausländischen Jacht mit nach Hause zu nehmen. Außerdem gewann die Jacht als Klassenpreis den Helgoland-Becher des Norddeutschen Regatta-Vereins.

Das Feld der großen Jachten, das in gutes Fahrt ankommt, liegt ständig unter Führung von „Regina", der „Alja" in etwa acht Minuten Abstand folgt. Auf dem dritten Platz folgt der Engländer. Die übrigen Felder waren dagegen weit auseinandergezogen. Um 10.09 Uhr steht die Spitze des Feldes, „Regina", bei Selbrunnen und passiert um 10.50 Uhr das westliche Markboot. Von den Herrn ist „Nord 2" weit voraus. Die auf der kurzen Bahn segelnden Gruppen der kleineren Fahrzeuge, darunter die 50er Seefahrtsklasse, werden bei Selbrunnen abgeweigt und laufen nun mit achterlichem Wind direkt zum Ziel, dem Südhafen Helgoland. Von der Gruppe der Großen wird „Regina" als erste Jacht um 11.53.55 Uhr gezeitet. Es folgt „Alja", dann der Engländer „Quiet" um 12.13.10 Uhr. „Aschanti" läuft um 12.27.52 Uhr über die Zielline. Um 12.27.54 Uhr kommt als zweites Boot der Gruppe B. „Amazone" über die Zielline. In der 6-Meter-R.-Klasse hat „Nord 2" einen überlegenen Sieg herausgeholt. Schon bald nach dem Start war sie den anderen Booten davongesetzt und hielt einen Vorsprung von rund zwei Minuten. „Nord 2" erhielt außer dem 1. Preis noch den Klassepreis Roter-Sand-Preis des MWB. „Gorch Fock" siegte in der Gruppe D. und gewann neben dem 1. Preis den Rathurn-Preis des WC. Der Selbrunnen-Preis fiel an „Mathilde" (Gruppe G.). In der Klasse der 60-qm-Nationale-Kreuzer kam „Leuchtfäser" mit drei Minuten Vorsprung vor „Freya" über die Zielline und gewann den Hog-Stean-Preis des FYC. Die übrigen Boote dieser Klasse folgten erst mit weitem Abstand. „Dirk 3" hatte aufgegeben. In der 100-qm-Seefahrtsklasse siegte der Holländer „Goode Wind". Der große Tag der Nordseewoche hat ein vollauf befriedigendes Ergebnis gezeitigt. Da der Helgoländer Insel-Preis zum endgültigen Besitz dreimal gewonnen werden muß, wird, wie wir bereits berichteten, die englische Jacht ihn im nächsten Jahr zu verteidigen haben.

Die Ergebnisse, Rund um Helgoland:

Gruppe A: Regina 2, RSt., 3:22:17, 1. Preis; Asta 3:31:31; Dirk 3 aufgegeben.

Gruppe B: Duet (Mr. Courtauld-England) 3:36:55, Helgoländer Insel-Preis, Helgoland-Preis, Helgoland-Becher und 1. Preis; Amazone (Kapt. Schöne) 3:52:55, 2. Preis; Alf (J. Leymann) 3:54:30, 3. Preis; Aschanto 3:57:54; Kaptein Harm 4:10:54; Hildegard 4:39:47; Gilli nicht gestartet.

Gruppe C: Maria (L. Merjell jr.) 3:50:24, 1. Preis; Brise 3:52:42.

Gruppe D: Gorch Fock (Hans Dominick) 4:08:08, Rathurn-Preis und 1. Preis; Marga 3 (Walter Arens und H. Springer) 4:00:28; Reinluft 4:29:19; Jucunda 4:37:34; Störtebecker 4:47:57.

Gruppe E: Athena (Ed. Schilling) 4:02:14, 1. Preis; Möwe 4:04:22 (Bojenberührung).

Gruppe F: Taku (Reichsmarine) 4:34:45, 1. Preis; Senta 4:35:54.

Gruppe G: Mathilde (Kapt. Dammam) 4:19:48, Selbrunnen-Preis und 1. Preis; Anea (Carl Schünemann) 4:21:09, 2. Preis; Jugend 4:24:45; Raja 4:36:50; Scharhörn 4:38:08; Wanadis 4:51:11.

Gruppe H: Leuchtfäser (Oberlt z. S. Frhr. von Wangenheim) 3:50:42, 1. Preis und Hog-Stean-Preis; Freya (Freg.-Kpt. Schüz) 3:53:26, 2. Preis; Jitake 4:02:15; Irene 4:17:33; Samoa 4:23:43.

Gruppe H1: Lia (Dr. A. Griese) 4:06:13, 1. Preis; Nordwest 4:33:12.

6-Meter-R.-Klasse: Nord 2 (Fred Ed. Müller und E. Nebelthau) 4:16:17, Rote-Sand-Preis und 1. Preis; Wiking 2 (Rud. und Otto Ronning) 4:18:42, 2. Preis; Iiu 2 4:18:46

100-qm-Seefahrtsklasse: Goode Wind (E. Bruyngeel) 4:21:20, 1. Preis; Sophie 5:00:08.

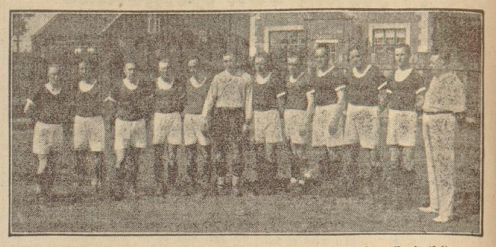
50-qm-Seefahrtsklasse: Vaterland (Oberlt. z. S. Zimmermann) 3:18:25, 1. Preis; Adelaide 3:19:11; Orion um 4.38.10 Uhr das Ziel passiert.

Gruppe M: Alf (Hans Otten) 3:52:07, 1. Preis; Wega 3:57:07; Narwal 4:06:37.

Gruppe N: Fisch 4 (W. Simson) 4:04:25, 1. Preis; Jago 4:06:17; Gertrud 4:08:44; Wiking nicht gestartet.

Gruppe O: Horrdoh (H. Jung-Poppe und Frehnde) 4:15:47, 1. Preis; Atalante 4:25:13.

Außer Konkurrenz: Walboote: Wal 2 (Hans Domizlaff) 4:15:5; Nesselblatt 3 4:18:50. — Drachenboot Pirat nicht gestartet.



„Werders" siegreiche Elf über den Nordeutschen Meister, Hamburger Sport-Verein (3:1).
Von links nach rechts: Freyse, Schrader, Freytag, Tibulski, Kohnert, Dieckhoff, Schmidt, Scharmann, Müller, Lammermeier und Stürmer.

Um den Davis-Pokal: Deutschland-Japan

Die Auslosung

Am Dienstag fand in Berlin die Auslosung für die Davis-Cup-Begegnung Deutschland — Japan statt. Japan war durch den Mannschaftsführer des Davis-Teams, Miki, vertreten, während für Deutschland Graf von Meden an der Auslosung teilnahm. Vom Deutschen Tennisbund waren für die Einzelspieler von Cramm und Jaenecke, von japanischer Seite Sato und Nunoi gemeldet. Die Auslosung ergab:

Freitag, 14.30 Uhr: Sato — von Cramm, Nunoi — Jaenecke.

Sonntag, 14.30 Uhr: Sato — Jaenecke, Nunoi — von Cramm.

Damit treffen bereits am ersten Tage die beiden stärksten Spieler Sato und Cramm zusammen. Der Ausgang dieses Spiels ist fast vollständig offen, wenn wir uns auch für unseren deutschen Spitzenspieler entscheiden möchten. Jaenecke kann ausgeruht in den Kampf gehen und hat Aussichten, wenn Nunoi nicht gerade einen sehr guten Tag hat, einen Punkt für Deutschland zu gewinnen.

Beginn am Freitag

Auf den herrlichen Tennisanlagen des Lawn-Tennis-Clubs Rot-Weiß im Berliner Grunewald nimmt am kommenden Freitag die Davis-Cup-Begegnung Deutschland-Japan ihren Anfang. Nachdem mit die beiden ersten Begegnungen — 5:0 gegen Aegypten und 4:1 gegen Holand — ganz glatt gewonnen haben, stehen wir nunmehr wohl vor der ersten Klippe, an der wir sehr leicht scheitern können. Die Japaner haben in ihren bisherigen Spielen Erfolge erringen können, bei es wohl angebracht erscheinen lassen, sich einmal näher mit ihnen zu befassen. Für das Spiel gegen Deutschland wurde folgende Mannschaft genannt: Jiro Sato, Ryosuki Nunoi und Eiichi Jto; Mannschaftsführer ist Ryuki Miki, der 1932 schon Mannschaftsführer war und der japanischen Davis-Cup-Mannschaft seit 1927 angehört. Mikt hat eine ganze Reihe Turniere gewonnen, vor allem erzielte er in England gute Erfolge, wo er seit 1928 weilt. Jiro Sato steht seit 1930 an der Spitze der japanischen Tennis-Rangliste. Seit 1931 steht er in der Davismannschaft. Auch Sato, der Universitätsstudent ist, gewann einige Turniere und wurde im Wimbledon eingeteilt, hier war er 1931 unter den ersten Acht, 1932 unter den ersten Vier. Er schlug unter anderen S. Wood, J. Cramyord und auf einer Reise nach Japan in Kalifornien zweimal den Amerikaner Vines. Ryosuki Nonni, ebenfalls Student, ist Japanmeister. In einem Länderspiel besiegte er die stärkste australische Mannschaft und schlug u. a. J. Cramford. Der jüngste der japanischen Mannschaft ist Eiichi Jto, der zum ersten Male auf einer Europa-Reise in der japanischen Mannschaft steht; auch Jto ist Student. Leider haben die japanischen Davisspieler ihre Meldungen für das Berliner Rot-Weiß-Turnier zurückgezogen, wenigstens, was die beiden stärksten Spieler Sato und Nunoi anbetrifft. Miki und Jto weilen bereits seit letzten Mittwoch in Berlin und beteiligen sich auch dort an den Spielen. Von den beiden anderen Japanern wissen wir nur aus den französischen Meisterschaften in Paris etwas. Nunoi machte hier allerdings keine besonders überragende Figur; man ist bort der Auffassung, daß er, wenn er einen schlechten Tag hat, sogar beide Einzel verlieren kann. Sato dagegen scheint augenblicklich in Hochform zu sein. In einem großartigen Spiel schlatete er den Engländer Perry in fünf Sätzen aus, ging dann allerdings gegen Cranford überraschend glatt ein. Wie stellen den Japanern folgende Mannschaft gegenüber: Gottfried Freiherr von Cramm, J. Jaenecke, K. Lund und Eberhard Mourney. Als Ersatzmann ist Dr. Kleinschroth genannt. Mannschaftsführer ist Dr. Schomburgk. Den Verantwortlichen ist die Aufstellt der deutschen Mannschaft sehr, sehr schwer gefallen. Wenn wir glauben, die stärksten Spieler ermittelt zu haben, zeigten sie im nächsten Spiel derartige Schwächen und Unsicherheiten auf, daß man doch wieder verzichten mußte. Und so ging es dem einige Zeit. Von vornherein fest stand von Cramm, über dessen Teilnahme überhaupt kein Zweifel bestand. Cramm hat beim Ehrer Turnier allerdings einige weniger überzeugende Spiele geliefert, doch glauben wir, daß er trotz allem in den entscheidenden Spielen wieder am Platze sein wird. Gegen Nunoi sollten wir durch ihn einen sicheren Punkt gewinnen. Auch Sato müßte von Cramm geschlagen werden können, hier allerdings erst nach schwerem Kampf. Wir hätten hier also im günstigsten Fall zwei Punkte gewonnen. Wahrscheinlich wird er mit Lund zusammen das Doppel spielen, ob es hier allerdings zu einem deutschen Sieg langt, möchten wir noch nicht behaupten. So wird alles auf den zweiten deutschen Einzelspieler ankommen, der noch nicht endgültig genannt ist. Können wir durch ihn — und es kommt wohl bloß in dem Spiel gegen Nunoi in Frage — zu einem Punkt, haben wir auch dieses Spiel gewonnen. Viel wird allerdings von der Auslosung abhängen; ergibt sie nur eine einigermaßen günstige Paarung, können wir immer noch auf einen deutschen Sieg hoffen. — Die Japaner scheinen allerdings nur einen japanischen Sieg für möglich zu halten, denn sie haben bereits die Vorschlußrunde der Europa-Zone für den 17. bis 19. Juni gegen Australien in Paris angekündigt! Warten wir ab.

Das Davis-Pokaltreffen Australien—Japan

Das Davis-Pokaltreffen Australien—Japan in der Vorschlußrunde der Europazone findet — die Japaner rechnen dabei mit einem Siege über Deutschland — dann in Paris in der Zeit vom 17. bis 19. Juni statt.

Schluß beim Berliner Rot-Weiß-Turnier

Der letzte Tag hatte beim Berliner Rotweiß-Turnier kein allzu großes Publikumsinteresse hervorgerufen, und so wurde das letzte Spiel bei recht schwachem Besuch ausgetragen. Das Herren-Doppel brachte den erwarteten Sieg von Menzel/von Kehrling über Kozeluh/Malcoef mit 6:4 6:4 6:0. Es gab einen sehr matten Kampf, der nur zeitweise etwas lebendiger wurde. Damit hatte das bleichsüchtige Internationale Berliner Rot-Weiß-Turnier seinen Abschluß gefunden. Schon am Freitag wird aber auf der herrlichen Anlage wieder Hochbetrieb sein, wenn die Davis-Cup-Begegnung Deutschland — Japan beginnt.

Vereinsmitteilungen

B. f. L. 1907. Am Donnerstag, dem 8. Juni 1933: B. f. L. II gegen Stern II, 19 Uhr, Platz B. f. L.

Am Freitag, den 9. Juni 1933: B. f. L. V gegen Woltmershausen IV, 19 Uhr, Platz B. f. L.

Sonnabend, 10. Juni 1933: B. f. L. alte Herren gegen Spiel und Sport alte Herren, 19.15 Uhr, Platz B. f. L.

Sonntag, den 11. Juni 1933: B. f. L. I gegen Brinkum I, Spielbeginn: 16.30, Platz Brinkum. — Treffpunkt 15.30 Uhr, Endstation Linie 4, Arsterdamm.

Sportverein Lloyd E. V. Donnerstag, 8. Juni, spielt die zweite Mannschaft — Ihr Sportfreunde II. Platz: Lloyd. Beginn: 19 Uhr.

Sonnabend, 10. Juni: B. f. R. I — Sportverein Lloyd I. Platz: Lloyd. Beginn: 19 Uhr. Vorher, um 18 Uhr: B. f. R. II. Knaben — Lloyd II. Knaben.

Grohvlinger Turn- u. Sportverein A — Zv. d. B. A. Am Donnerstag, 8. Juni, treffen sich nach langer Pause die beiden obigen Mannschaften zu einem freundschaftlichen Kampf auf dem Platz des G. T. S. an der Stoteler Straße um 19.45 Uhr.

1. Bremer Kraftsportverein „Siegfried". In der am 2. 6. 33 abgehaltenen Versammlung wurden bei Verein die Gleichschaltung und zählte einstimmig Herrn Aug. Böttger zum Vorsitzenden.

Turn- und Sportverein Bremen 08. Heute, 20 Uhr, Sitzung des Vorstandes (auch der alten Vorstandsmitglieder) bei Behnken. Anschließend, 21 Uhr, Generalversammlung in der Turnhalle der Seminarschule. Es ist Pflicht aller Mitglieder, pünktlich zu erscheinen.

Bremer Sport-Verein von 1906 e. V. Die tägliche Sitzung des Verwaltungsvorstandes mit den Sportwarten, deren Stellvertretern und den Spielführern fällt heute aus und findet dafür nächsten Donnerstag statt.

Bremer Sport-Verein. Die Beiträge sind ab 1. Juli wie folgt festgesetzt: Herren 3.— Mk., Damen und Junioren 1,50 Mk., Schüler und Pupillen 1.— Mk. pro Vierteljahr. Auf Wunsch wird die Kassierung in Ausnahmefällen monatlich vorgenommen. Das Eintrittsgeld beträgt: Aktivenliste 1.— Mk., Juniorenliste —.50 Mk.

Bremer Sport-Verein v. 05. Abtlg. Leichtathletik. Die für Freitag, den 9. Juni, angesetzte Versammlung wird auf Montag, den 12. Juni, verlegt. Die Zusammenkunft beginnt um 21.30 Uhr im Vereinslokum.

Der Sportverein „Werder" steht mit dem zweiten Vertreter des Nordbeutschen Sport-Verbandes, „Arminia" Hannover, die noch am vergangenen Sonntag ihr großes Können durch einen Sieg über Eddelbüttel Zweifelten, „München 1860" unter Beweis stellten. Vor einem Abschluß zu einem Spiel in Bremen.

Männer-Turnverein v. 1875. (Wohlwerk.) Der Ausmarsch am Donnerstag fällt aus.

Verein für Leibesübungen von 1907. Sämtliche B. f. L.er, welche weiterhin aktiv mitarbeiten wollen, treffen sich am Montag, dem 12. Juni 1933, zwecks Neuaufstellung der Mannschaften um 21 Uhr im Restaurant zum Minister. **Der Spielausschuß.**

Bremer Ju-Jitsu Klub e. V. Donnerstag, den 8. Juni, abends 20—22 Uhr: „Kampfsport" in der Turnhalle Osternstraße 27. In der „Selbstverteidigung" beginnt Montag, den 12. d. Mts., ein neuer Lehrgang und ein neuer Fortbildungskursus. Der Unterricht ist für neue Mitglieder kostenlos.

Kreis Bremen NSRB. Die Geschäftsstelle des Kreises ist in dieser Woche geschlossen.

Turnverein Huchting. Sonntag: Pfingstlauf, 8 Uhr. Später mitbringen. Erscheinen ist Pflicht.

Am 2. Juli

Großflugtag

Es starten

Achgelis und Fieseler

auf neuen

Hochleistungsmaschinen

Fußball

Fußball-Städtekampf Bremen-Unterweser.

Am Sonnabend, 17. Juni, kommt in Bremen ein Fußball-Städtekampf zum Austrag. In der Bremer Mannschaft wirken Tibulski, Scharmann und Müller mit.

Union — FC. Stern.

Heute (Donnerstag, 8. 6.) abend stehen sich auf dem Platze des WSV. „Union" am Peterswerder (bei der Wagenbrettbrücken Badeanstalt) die 1. Herrenmannschaften des FC. „Stern" und des WSV. „Union" gegenüber. Nach dem günstigen Abschneiden beider Mannschaften in der letzten Zeit darf mit einem spannenden Kampf gerechnet werden. Beginn 7 Uhr.

Tisch-Tennis

Tischtennisklub der 4. (Hansea.) M. G.-Kompanie J.-R. 16.

Nach dem letzten Spiel gegen Sp. u. Sp. 96 muß nun jeglicher Spielbetrieb eingestellt werden, da wir durch den Dienst außerhalb des Standortes nicht in der Lage sind, weitere Spieltabschlüsse zu tätigen. Wir danken hiermit nochmals allen Vereinen des Bremer Tischtennis-Verbandes für ihr freundliches Entgegenkommen bei dem Abschluß von Freundschaftsspielen. Denn hierdurch war es nur möglich, die Stärke unserer Mannschaften zu prüfen. In der Reihe der Spiele brauchten wir nur eine Niederlage hinnehmen. Wir halten uns hier an den alten Wahlspruch: „Wo ein Wille, da ist ein Sieg". Im Herbst werden wir uns nun tatkräftig an den Verbandswettspielen beteiligen.

Nachstehend führen wir nochmals die Ergebnisse unserer Spiele an:

Am	9. Mai	SSB. 06 — 4. J.-R. 16	1:14
„	15. „	Sp. u. Sp. 96 — 4. J.-R. 16	3: 9
„	23. „	TVB. 2 — 4. J.-R. 16	7: 5
„	26. „	Grün-Weiß — 4. J.-R. 16	3:12
„	29. „	TVB. 2 — 4. J.-R. 16	6: 6
„	30. „	Sp. u. Sp. 96 — 4. J.-R. 16	5: 7
„	30. „	Schwach. kamb. 4. J.-R. 16 III	6: 6

Schwimmen

Schwimmländerkampf Deutschland—England 51:41.

Im Augsburger Hallenbad kam am Dienstagabend eine schwimmsportliche Veranstaltung statt, an der englische und irische Schwimmer teilnahmen. Die Veranstaltung wurde als Schwimmländerkampf Deutschland—England aufgezogen und brachte vor vollbesetztem Hause einen vollen Erfolg der aus Augsburger und Münchener Schwimmern zusammengelegten deutschen Mannschaft. Die Deutschen siegten im Gesamtergebnis mit 5:41 Punkten. In den Schwimmsport-Konkurrenzen waren die Engländer gleich gut, im Springen siegten die Deutschen jedoch mit 27:17.

Im Turmspringen siegte Münzer-München mit 75,66 Punkten. Hinter dem Münchener Flichter kam Mathon-England auf den dritten Platz. In der 4x200-Meter-Kreuzstil-Staffel siegte der Verein für volkstümliches Schwimmen, München in 1:45,8 vor dem Schwimmverein Augsburg 1:46,8 und der englisch-irischen Kombination 1:48,3. Im Wasserballspiel siegte der SV. Augsburg über den NSV. München mit 10:2 (4:1). Die 400 Yards Freistil gewann der Engländer Milton in 4:50, der ebenso die 100 Yards Rücken in 1:10,5 vor dem Münchener Geier gewann. Im 100 Yards Freistil war der Augsburger Schuster vor Rappel-München siegreich.

Pferdesport

Das Goldene Reiterabzeichen für Hauptmann Hamann-Verden

Der bekannte Organisator der hier in den letzten Jahren mit so großem Erfolge durchgeführten reitsportlichen Veranstaltungen Hauptmann Hamann, erhielt in Anerkennung seiner Verdienste um die Pferdezucht das Goldene Reiterabzeichen mit Kreuz. Diese Auszeichnung wird vom Reichsverband für Zucht und Prüfung Deutschen Warmblutes verliehen.

Bekenntnis zum Pferdesport.

Der neue Kommissar für Renn- und Turniersport, Graf Hellhorf, erklärte einem Mitarbeiter des „Deutschen Sports", er wolle sich nicht in die Angelegenheiten der einzelnen Verbände und Klubs einmischen, sondern sich damit begnügen, regelnd einzugreifen. Er sehe seine Hauptaufgabe darin, dem deutschen Rennsport wieder auf die Beine zu helfen und ihm dann dem Volk näher zu bringen. Dabei werde er sich nach dem Grundsatz, Gemeinnutz geht vor Eigennutz, gern der Mitarbeit aller derer bedienen, die ihm uneigennützig helfen wollen, dieses Ziel zu verwirklichen.

Flugsport

Robert Kronfeld in Mailand

Der bekannte Segelflieger Robert Kronfeld, der im Auftrage des Italienischen Luftfahrtministers Balbo in einer Reihe von Städten Segelflug-Vorführungen und -Schulungen unternimmt, veranstaltete eine Reihe von Flügen über Mailand, bei denen er durchweg etwa 1000 Meter an Höhe gewann. Den Vorführungen, die großen Beifall fanden, wohnten etwa 15 000 Zuschauer bei. Großer Beifall belohnte die Leistung Kronfelds, als er nach 11 Loopings wohlbehalten glatt landete. — Ein Fallschirmabsprung der deutschen Pilotin Lotti Giesner-Galle, endete mit einer Landung auf einem Flugzeugschuppen.

39 Loopings mit einem Segelflugzeug schaffte der Amerikaner Bud Suthperland bei Detroit vor 35 000 Zuschauern.

Bei Redaktionsschluß lagen die letzten Ergebnisse der 12. Nordseewoche noch nicht vor.

Aus der Bewegung

Die nationalsozialistische Angestelltenfront

Von Pg. Adolf Nielson, Geschäftsführer des DHV.

In der Gewerkschaftsfrage muß man unterscheiden zwischen dem Gedankengut der Gewerkschaften und dem, was die marxistischen Gewerkschaftsführer aus den Gewerkschaften machten. Die Gewerkschaft war für Millionen von Arbeitern und Angestellten die Gemeinschaftsstätte, ihr Verband, für den sie opferten und für den sie arbeiteten und der ihnen häufig das Gefühl ihrer Menschenwürde gab. Vergessen wir nicht, daß gerade die bürgerlichen Kräfte, die in den letzten Jahren aus egoistischen Motiven heraus die Gewerkschaften bekämpften, es waren, die in ihrer Großmanns- und Herrschsucht den Arbeiter den Weg zum Staat versperrten. Wer sich freimacht von dem Hinstarren auf die Fehler und Sünden der marxistischen Führer, erkennt, daß die Gewerkschaftsbewegung der Arbeiter und Angestellten Kräfte und Tugenden entwickelte, auf die die neue Gewerkschaftsbewegung keinesfalls verzichten kann.

Der Gewerkschaftler ist zum Opfern erzogen.

Während Millionen von Unorganisierten sich in Deutschland von der Zahlung der Beiträge drückten, bemühten sich die Organisierten immer wieder, die Lage aller Arbeitskameraden zu verbessern. **Der Gewerkschaftler ist zur Disziplin erzogen.** Es bedarf keines Beweises, daß der deutsche Arbeiter der disziplinierteste Arbeiter in der Welt ist. **Der Gewerkschaftler ist zur Selbsthilfe erzogen.** Stets lebt in ihm die Sehnsucht, möglichst aus eigener Kraft, aus eigener Leistung heraus, seine Lage zu verbessern. Dieser ewige Schrei nach dem Vater Staat ist erst durch irregeleitete Führer in die Massen hineingetragen worden. Dem Arbeiter liegt es nicht, nach Staatsalmosen betteln zu gehen. **Nur diese Tugenden des deutschen Arbeiters und Angestellten haben die Gewerkschaftsbewegung in Deutschland gerettet.**

Statt 120 Verbände 9 Berufsverbände.

In späterer Zeit werden die Angestellten erst restlos erkennen, welche große historische Stunde sie jetzt bei der Neugestaltung der Angestelltenfront erleben. Wenn in diesen Tagen die Mitglieder aus 120 Angestelltenverbänden in 9 Berufsverbände überschrieben werden, dann handelt es sich nicht nur um eine organisatorische Leistung, um eine aus wirtschaftlichen Gesichtspunkten heraus zu leistende notwendige Maßnahme. Die Mitglieder der auszulösenden Verbände werden, das ist menschlich zu verstehen, nicht gerade leicht von ihrem Verbandsnamen und ihren bisherigen Verbandseinrichtungen Abschied nehmen. Man darf sich aber heute nicht nach seinen Gefühlen orientieren, sondern muß das große Ziel sehen, muß glauben, was die Führer der Berufsverbände in der nationalsozialistischen Angestelltenfront sagen, daß es keine Sieger oder Besiegte bei dieser Neuregelung gibt. Es gibt nur eines: Das kameradschaftliche Zusammenstehen in den Berufsverbänden, das Füreinander- und Füreinanderarbeiten.

Der Berufsgedanke setzt sich durch.

Bis zum 1. Juli soll die Neuorganisation der Nationalsozialistischen Angestelltenschaft nach dem Befehl ihres Führers, Pg. Forster, durchgeführt sein. Der Aufbau der NSA vollzieht sich nach dem Grundgedanken und dem Organisationsaufbau des DHV, den der Führer der deutschen Arbeitsfront Dr. Ley hat, die Führung in der Angestelltenfront zu übernehmen. Der Berufsgedanken, wie er im DHV gepflegt wird, ermöglicht es den Gewerkschaften, einheitlich ausgerichtete, leicht zu führende und höchst leistungsfähige Organisationen zu schaffen, die den berufstätigen Menschen von der Lehrzeit bis in sein Alter hinein betreuen.

Es besteht kein Zweifel daran, daß sich in kurzer Zeit die Berufskollegen in den Berufsverbänden zusammenfinden werden und es nach kurzer Zeit keine Debatte mehr darüber geben wird, aus welchem Verbande man zum Berufsverband der NSA gekommen ist.

Alle Berufsverbände, bis auf einen, umfassen nur männliche Berufsangehörige. Juden können selbstverständlich die Mitgliedschaft nicht erwerben. Die berufstätigen Frauen werden alle in einem Frauenverband, dem V. w. A., zusammengefaßt. Der Aufbau der NSA ist also einfach, klar und übersichtlich. Das Führerprinzip der NSDAP wird in der Gewerkschaftsbewegung durchgeführt, wobei es selbstverständlich ist, daß die Berufskollegen nur von einem Führer, der aus ihrem Beruf hervorgegangen ist, ihre Berufsnöte genau kennt, geführt werden.

Was wird aus den alten Verbänden?

Die Entscheidung Adolf Hitlers, die Gewerkschaftsbewegung zu erhalten und sie nach berufsständischen Gesichtspunkten und in Berufsverbände zu gliedern, bringt es zwangsläufig mit sich, daß eine Reihe von Verbänden ihre Mitglieder an die neuen Berufsverbände abgeben müssen. Die Rechte dieser Mitglieder werden nicht geschmälert, sondern voll und ganz von den Berufsverbänden übernommen. Niemand braucht zu fürchten, daß ihm etwas genommen wird. Wenngleich es unmöglich ist, weil es dem Führerprinzip widerspricht, ohne weiteres Amtsinhaber der aufgelösten Verbände wieder in ein Amt einzusetzen, so besteht doch nicht der geringste Zweifel daran, daß sich wirkliche Führerpersönlichkeiten in den Berufsverbänden sehr schnell durchsetzen und sofort zum Einsatz kommen, weil einzig und allein die Leistung und die Eignung für ein Amt, nicht aber die frühere Verbandsmitgliedschaft entscheidend ist. Es wird erwartet, daß die Mitglieder der bisherigen Verbände nicht nur die Einsicht aufbringen, sich in das Unvermeidliche zu schicken, sondern daß sie freudig und dienstwillig den Weg begehen, den unser Führer Adolf Hitler der Gewerkschaftsbewegung vorgeschrieben hat.

Was wird aus den Unorganisierten?

Ist dieser Appell an den Organisierten berechtigt, so ist es eine zwingende Notwendigkeit, ihn an den Unorganisierten zu richten. Es geht nicht an und ist unerträglich, daß nur ein Teil der Volksgenossen die Opfer für die Arbeitnehmerschaft bringt, während ein anderer Teil Nutznießer dieser Opfer ist. Die Eingliederung der deutschen Arbeitnehmerschaft in den Staat, diese gewaltige Aufgabe die die NSDAP. angepackt hat, erfordert es, daß sich jeder Arbeitnehmer seinem Berufsverband anschließt, um hier mitzuarbeiten an den Aufgaben, die der Gewerkschaftsbewegung im neuen Staate gestellt werden.

Wer sich dieser selbstverständlichen Pflicht auch weiterhin entzieht, muß damit rechnen, daß ihm dann ebenfalls die Rechte und Vorzüge entzogen werden, die den Organisierten staatsseitig gewährt werden.

Eigentlich ist es doch beschämend, daß in diesen Tagen nicht alle Unorganisierten aufstehen und wie ein Mann sich der Gewerkschaftsbewegung und damit unserem Führer und Schirmherrn der deutschen Arbeit Adolf Hitler zur Verfügung stellen. Hoffentlich trägt die Aufklärung der organisierten Arbeitnehmer dazu bei, diesen an und für sich selbstverständlichen Entschluß der Unorganisierten herbeizuführen.

Und die NSBO.

Wer das Ringen um den deutschen Arbeitnehmer in einer völkischen Gewerkschaft in vorderster Front miterlebt hat, schätzt die Kameraden von der NSBO., die heute dazu ausersehen sind, als eine politische Kerntruppe dieses Ringen um die Seele des deutschen Arbeiters fortzusetzen. NSBO. und nationalsozialistische Gewerkschaftsbewegung sind keine Gegensätze, sondern leisten als Kameraden einer großen Front ihre kämpferische Arbeit an zwei verschiedenen Frontabschnitten. Die Gewerkschaften haben die Aufgabe, die wirtschaftlichen und kulturellen Interessen der Arbeitnehmer wahrzunehmen, **die NSBO. hat nach den Anweisungen ihrer Führer die Aufgabe, als eine Kerntruppe das Ringen um den marxistischen Arbeiter, besonders in den Betrieben, zu betreiben und darüber hinaus in der Arbeitsfront die so dringend notwendigen Führer zu stellen.**

Wenn aus dem DHV. fortgesetzt geschulte, gewerkschaftlich erzogene Mitglieder ihren Dienst in der NSBO. leisten und umgekehrt fortgesetzt NSBO.-Mitglieder in den DHV. strömen, so ist hier der notwendige Austausch gefunden, die Kameradschaft gesichert, die den endgültigen Sieg verbürgt.



Arbeitsdienst-Freiwillige in Gala-Uniform.

Die Arbeitsdienst-Freiwilligen haben neuerdings für festliche Gelegenheiten Gala-Uniformen in feldgrauer Farbe bekommen.

Pg. W. Wegener und Rövekamp vor der Polizei

1. Mitglieder-Versammlung der NSDAP., Fachschaft Polizei

Unter dem Vorsitz des Fachschaftsführers, Polizeimeisters Pg. Bammann, fand am Dienstag nachmittag die erste Mitglieder-Versammlung der NSDAP., Fachschaft Polizei, im großen Saal der „Centralhallen" statt. Als Redner waren die Pg. Werner Wegener und Sturmbannführer Rövekamp erschienen, die über die Idee des Nationalsozialismus und über das Programm der NSDAP. sprachen. Das Orchester der Schutzpolizei unter Leitung von Obermusikmeister Reifchke konzertierte.

Fachschaftsführer Polizeimeister Pg. Bammann eröffnete die Versammlung und ehrte einige in letzter Zeit verstorbene Kameraden. Er gab bekannt, daß einige Punkte in den Satzungen der Fachschaft geändert werden mußten und brachte diese Punkte zur Verlesung. Von der Versammlung wurden die Satzungen ohne Widerspruch angenommen. Pg. Bammann streifte kurz die Geschichte der Polizeibeamten-Vereine und erklärte nochmals das Verhältnis der Polizei zu den früheren Regierungen. Er betonte, daß die Polizei in damaliger Zeit gar manche Härte schlucken mußte und versicherte, daß unter der Führung Adolf Hitlers in der neuen Zeit vieles besser werden würde. Die Polizei werde dem Volkskanzler treue Gefolgschaft leisten. Noch sei es nicht an der Zeit, sich der Ruhe hinzugeben, denn bis nicht der letzte Mann hinter Adolf Hitler stehe und bis der Nationalsozialismus von allen erkannt und aufgenommen sei, solange noch werde man zu kämpfen haben. Erst wenn ein jeder Deutsche seine Heimat im Vaterlande liebe, wenn alle, Arbeiter und Beamte sich einig wären, sei das große Ziel unseres Führers Hitler erreicht.

Als erster Redner des Tages sprach Pg. Werner Wegener über die NS.-Bewegung. Die Revolution, so führte Pg. W. Wegener aus, sei keine nationale, sondern eine nationalsozialistische gewesen und sei nicht aus der Sucht nach materiellen Vorteilen, sondern aus dem festen Willen heraus durchgeführt worden, dem Vaterlande zu helfen. Wie der Soldat des Weltkrieges sein Leben für das Vaterland hingab um es zu erhalten, so stehe auch die nationalsozialistische Bewegung dafür ein. Der unbekannte Gefreite des Weltkriegs und jetzige Volkskanzler Adolf Hitler fordere von uns den rücksichtslosen Einsatz für das deutsche Vaterland, wie es im Weltkrieg auch von ihm gefordert wurde. Einer habe einzustehen für den anderen und alle zusammen für ein gemeinsames und einiges Deutschland. Volk und Vaterland dürften nicht untergehen. Gemeinsinn und Einigkeit müßten es vor Verfall und Zerstörung schützen. Ein einiges Reich aufzubauen seien wir unserer Jugend schuldig, die ein Recht darauf habe, einst ein Vaterland zu besitzen, an dem sie mit Liebe und Hingabe teilhaben kann. Deutschland müsse eine einzige große Familie sein und wie sich die Familie dem Vater füge, so müsse auch das Volk dem Führer folgen und ihm das Vertrauen geben.

Der Nationalsozialismus sei nicht mit dem Marxismus zu vergleichen, der nur dem Materialismus anhing und alle Ideale verlachen und sterben ließ, denn sonst wäre ja diese Revolution eine Lüge gewesen. Der Nationalsozialist würde für seine Ideale hungern wenn es nötig sei, man habe ihn verachtet, verhöhnt und bespuckt. Aber getötet hätten sie sein Inneres nicht! Diese Reinigung des Herzens habe sich auch im Volke durchgesetzt und wie das Wasser sich klare wenn der Schmutz sich absetzt, so sei schließlich der Nationalsozialismus so klar wie ein Kristall geworden.

Vierzehn lange Jahre habe der Nationalsozialismus gegen die Zersplitterung der deutschen Seele rebelliert, er habe den inneren Vorgang im deutschen Menschen erkannt und gegen den Juden gekämpft, der die Seele des deutschen Menschen mit dem Geist des Undeutschen vergiften wollte. Heute sei der erste Sieg errungen und der Glaube an die Wiedererstarkung Deutschlands sei erwacht. Wir seien es den zwei



Millionen des Weltkrieges und den 350 Toten des Nationalsozialismus schuldig, Deutschland wieder zu dem machen, was es einst war. Und dazu könne man nicht tun was man wolle, sondern was verlangt würde. Und wenn dann der Nationalsozialismus von allen erfaßt wäre, wenn alle sich in diese Gedanken eingelebt hätten und sie sich alle einig wären, dann habe der Führer Adolf Hitler nicht umsonst gerufen, dann werde Deutschland erstarken. Der Weg dahin aber sei schwer, gar mancher werde dabei verzagen und manches habe schon verzagt. Aber der Weg führe zu dem großen Ziel: Zum einigen, freien Deutschland, zum einig Volk von Brüdern!

Anschließend sprach dann Sturmführer Pg. Röbekamp, der in seiner bekannten, launiger und drastischen Weise das Programm der NSDAP. entwickelte. Von der Wahl 1930 ab sei der Aufstieg der NSDAP. rapid vorwärts gegangen und dies sei ein Zeichen dafür gewesen, daß der Volksgenosse endlich aus seinem Schlafe erwacht sei und aufgehorcht habe. Aufgehorcht habe auch das Ausland unter Führung des internationalen Judentums. Daß die Entwicklung des Nationalsozialismus nicht aufzuhalten gewesen sei, müßten die Beamten der Polizei so am besten aus eigener Erfahrung wissen, denn oft genug habe die Polizei auf Befehl der damaligen Regierungen den Nationalsozialisten den Buckel vollgehauen. Wer sich heute noch dem Nationalsozialismus in den Weg stelle, werde ohne jegliche Gnade hinweggefegt werden.

Nachdem Sturmführer Pg. Röbekamp noch über der Marxismus und über die Massentage gesprochen hatte, ging er dazu über, das am 25. Februar 1920 von Adolf Hitler aufgestellte Programm der NSDAP. in den 25 Punkten durchzusprechen und zu erklären. Die einzelnen Punkte wurden von ihm in klarer und eindeutiger Weise zerlegt und erklärt und das Auditorium lauschte aufmerksam dem Redner.

Abschließend sang die Versammlung, nach einem dreifachen Sieg-Heil auf den Führer, das Horst-Wessel-Lied. —ſt.

Nationalsozialismus in der Praxis

Am Donnerstag, 1. Juni, fand im Parkhaus eine sehr gut besuchte Versammlung mehrerer Zellen der Ortsgruppe Bremen—Schwachhausen statt unter der Leitung des Zellenwarte Pg. Erich Jastram, welcher die zahlreich erschienenen neu eingetretenen Parteimitglieder besonders begrüßte und sie unter Betonung der jetzt von ihnen übernommenen Pflichten zur aktiven Mitarbeit aufforderte. Dann erteilte Pg. Jastram dem Redner des Abends, Pg. Kurt Güldner-Bremen, das Wort.

In seiner temperamentvollen, packenden Art, die sich in kernig-schlichten sich aus dem Herzen kommenden Worten äußerte, führte Pg. Güldner etwa folgendes aus:

Die Genialität des Führers Adolf Hitler wurde auch weitesten Volkskreisen offenbar nach seiner großen Rede am Tage der feierlichen Reichstagseröffnung. Als Ehrentag des deutschen Arbeiters und der deutschen Arbeit wird dann der 1. Mai zum Nationalfeiertag erhoben. Und durch das Reichsstatthaltergesetz beseitigt Adolf Hitler die alten Ländergegensätze, die selbst Bismarck vergeblich auszugleichen suchte. Die Grundlage aller Gesetze aber, welche jetzt erlassen werden, bilden die 25 Thesen Adolf Hitlers. Jene 25 Punkte, die er vor Jahren aufgestellt hat, werden jedem Stamm gerecht. Dem deutschen Bauernstande aber muß zuerst geholfen werden.

Unsere Machtstellung ist auf legalem Wege erreicht worden, und legal werden wir auch die Festen von Versailles zerschlagen. Vierzehn Jahre lang kämpfte Adolf Hitler gegen Demokratie, Elend und Korruption, und der kleine stellungslose SA.-Mann holte hierbei die Kastanien aus dem Feuer für ein Bürgertum, das auch 1918 nicht fähig gewesen ist, dem Marxismus die Spitze zu bieten. Wir haben gerufen: „Heißt uns in unseren Kampfes", aber der Bürger stand abseits und wählte Deutsche Volkspartei! Jetzt, da wir die Macht erkämpft haben, kommen die Massen zu uns. Aber mit dem Tragen des Hakenkreuzes ist es nicht getan. Sein Kämpfer im innersten Herzen und durch die Tat! Zeigt ihr Unternehmen, daß ihr Nationalsozialisten sein durch soziales Denken und Handeln. Was nützt es, wenn ihr am 1. Mai hochtönende Reden haltet und dann eure Angestellten einen Revers unterschreiben laßt, mit 10 Prozent Lohnkürzung einverstanden zu sein. Setzt euren Nationalsozialismus in die Praxis um und helft bei der Beseitigung der Arbeitslosigkeit. Es gibt immer noch Firmen, die ihre Angestellten Ueberstunden schieben lassen, obwohl sie anderen Volksgenossen Arbeitsmöglichkeit verschaffen könnten.

Im übrigen besuchte sich Pg. Güldner mit Gewerkschaftsfragen und betonte, daß die Gewerkschaften jetzt zu dem gemacht werden, was sie ursprünglich sein sollten: Nicht politische Machtinstrumente einer Partei, sondern wirtschaftliche Interessenvertretung des Arbeitnehmers.

Die anschließend an das Referat erfolgte Aussprache zeigte dann klar und deutlich, daß es noch schwerer Arbeit bedarf, um alle jene Volksgenossen zum Nationalsozialismus zu erziehen, die sich der Idee unseres Führers Adolf Hitler noch nicht verwachsen fühlen können. Immer noch wird in gewissen Kreisen verkannt, daß die Bewegung Adolf Hitlers nicht auf nationaler, sondern auf nationalsozialistischer Grundlage aufgebaut ist. — Nachdem dann noch ein Vertreter der Arbeitnehmer gesprochen hatte, fand die Aussprache ihren Abschluß durch die Worte eines Parteigenossen, der dem Redner, Pg. Güldner, für seine Ausführungen den Dank der Versammlung aussprach, seine Dienste als alter Kämpfer der Bewegung würdigte und namens der Versammelten den Willen zur Volksgemeinschaft zum Ausdruck brachte. Ein dreifaches Sieg-Heil auf unseren Führer beschloß den anregenden Abend.

Kreistagung!

Heute, Donnerstag, abends 8.45 im Casino, auf den Häfen.

Redner: Senatspräsident Bürgermeister Dr. Markert über:

Der Senat und seine Arbeit

◆

Kreisleiter und Standartenführer Paul Wegener über:

Die politische Lage und die kommende Arbeit

◆

Georg Müller, Kreisleiter der N. S. B. O. über:

Die zukünftige Gestaltung der N. S. B. O. und der Gewerkschafter

◆

Albert Hoffmann über:

Propaganda, Organisation und Presse

Eintritt nur für Mitglieder geg. ordnungmäßigen Ausweis.

Die Kreisleitung der N. S. D. A. P. Bremen.

Betriebsvollversammlung in der Stuhlrohrfabrik

In der Stuhlrohrfabrik G. m. b. H., Bremen, Admiralstraße 96, fand am Donnerstag, 1. Juni, eine Betriebs-Vollversammlung statt. Pg. Uhde, NSBO, sprach über das Wesen und Ziel der nationalsozialistischen Betriebszellen-Organisation. Er führte u. a. aus: „Die Sozialdemokraten, Kommunisten und die roten Gewerkschaftsbonzen haben dem deutschen Arbeiter gepredigt, daß der Nationalsozialismus für die Arbeiterschaft ewige Verknechtung, Ausbeutung und völlige Entrechtung bedeute; daß die Gewerkschaften und sämtliche Arbeiter-Institute aufgelöst bzw. verschlagen würden und anderes mehr. Da war es kein Wunder, wenn ein sehr großer Teil der Arbeiterschaft, aus Angst vor dem Nationalsozialismus, sich an die Bonzen klammerte und drav Beiträge bezahlte, so sogar zu Zeiten, wo Entlassungen und Mord am nationalen Arbeitskollegen sich hinreißen ließ. —

Nicht lange hätte es mehr gedauert, dann wären die freien Gewerkschaften und sämtliche Arbeiter-Institute dem Bankrott verfallen. Die Nachprüfungen haben ergeben, daß mit den sauer verdienten und mit größter Opferwilligkeit eingezahlten Beiträgen in gewissenloseter Weise gewirtschaftet wurde.

Diese Bilanzen von „Sozial"-Demokraten haben den ehrlichen deutschen Arbeiter mehr ausgebeutet als der rücksichtsloseste Kapitalist.

Diese „Bilanzen" waren es auch, die durch ihre unverantwortliche Staats- und Wirtschaftspolitik und ihre Klassenkampftheorie der gesamten deutschen Wirtschaft den größten Schaden zugefügt und damit Hunderttausende von Arbeitern brotlos gemacht haben.

Das war also der „Sozialismus" der Marxisten. Nun haben wir Nationalsozialisten die Macht und wir wollen zeigen, wie unser Sozialismus aussieht. Wir wollen zeigen, daß wir dir, deutscher Arbeiter, deine Rechte nicht nehmen, dich nicht dem artfremden Kapitalismus ausliefern, oder gar deine Gewerkschaft zerschlagen werden.

Wir Nationalsozialisten denken gar nicht daran, etwas zu zerschlagen, was der deutschen Volksgemeinschaft dienlich wäre! Im Gegenteil: Wir wollen, wie der Volkskanzler Hitler am 1. Mai sagte, aufbauen. Nicht gegen den deutschen Arbeiter, sondern mit dem deutschen Arbeiter für ein neues, besseres Deutschland!

Millionen deutsche Arbeiter haben bereits erkannt, daß sie von den Herren des November-Systems arg betrogen worden sind. Sie haben sich uns angeschlossen und sind heute tatkräftige, zuverlässige Künder unserer nationalsozialistischen Weltanschauung. Die NSBO-Leute werden nach wie vor die Aufgabe haben, in den Betrieben die nationalsozialistische Weltanschauung zu verbreiten und alle staatsfeindlichen Individuen auszurotten bzw. unschädlich zu machen.

Ein „Sieg-Heil!" auf die nationale Regierung bildete den Abschluß der Betriebsversammlung.

Achtung Motorsturm!

Fünf Uhr morgens, und schon knattern die Motoren durch die Stadt, sie hinterlassen bei den noch sanft schlafenden Bürgern ein müdes Fluchen, denn wer ahnt auch, daß wieder einmal der Marschbefehl den SA.-Mann vom Motorsturm zum Sammelplatz ruft.

Lebhaftes und freudiges Hin und Her läßt erkennen, daß die frischen jungen Kerle mit heller Begeisterung bei der Sache sind, weil alle sich an dem guten Kameradschaftsgeist erfreuen, der gerade im Motorsturm zur Geltung kommt.

Der Dienst des Motor-SA.-Mannes ist nicht leicht. Außer dem reinen Infanteriedienst, den er selbstverständlich völlig beherrscht, wird von ihm Fahrtechnik und Maschinenkenntnis verlangt. Darüber hinaus soll er das Meldewesen und den Nachrichtendienst beherrschen, geländekundig und von schnellster Entschlußkraft sein.

Quer durch den Sturzacker, über Heide und Gräben führt der Weg, und schafft es der Motor nicht, so muß die eigene Körperkraft nachhelfen oder es heißt mit vereinten Kräften die gestellte Aufgabe bewältigen.

Mut und Geschicklichkeit, Vertrauen zur eigenen Kraft und zur Maschine führt den Motor-SA.-Mann anerzogen werden. Gleichzeitig wird er lernen, das Gelände richtig zu beurteilen und seiner engeren Heimat Verständnis und Liebe entgegen zu bringen.

Der Motorsturm ist eine Formation, auf die die moderne Truppe nicht mehr verzichten kann. Die schnelle und leicht bewegliche Truppe wird stets einer der Hauptfaktoren einer schlagkräftigen Truppe sein, da bei der relativ geringen Stärke der mit motorisierten SA. eine oft plötzlich erforderlich werdende Zusammensiehung der Kräfte nur durch sternförmiges Heranziehen der Motorstürme in kürzester Frist erreicht werden kann.

Bei Aufmärschen, Geländeübungen und Unruhen immer wird der brauhige Motorsturm der erste sein, der vollzählig eingesetzt werden kann. Selbst eine nächtliche Alarmierung wickelt sich blitzschnell ab und während noch die Melder von Haus zu Haus hetzen, braust der Motorsturm schon längst auf der Straße dem befohlenen Ziel zu.

Motorradfahrer, der Du noch nicht in unseren Reihen stehst, zeige Deinen Sportsgeist und Deinen Willen zur Selbstdisziplin und melde Dich noch heute zur Motor-SA. Hier kannst Du nur lernen und Dich stählen für Dein Vaterland.

Pfingstfahrt Sturm 11/75

Eine Woche vor Pfingsten überraschte uns unser Standartenführer Bernhard mit der Mitteilung, daß wir Pfingsten nach Oyle fahren würden. Pfingstsonnabend abend Punkt 8 Uhr war Sturm 11/75 angetreten und fort ging es zu Herzog zum Bauhof. Die Bauhalle war einen Wagen L-Klasse zur Verfügung gestellt, was für unsere Bequemlichkeit sehr vorteilhaft war. Gegen 10 Uhr kamen wir nach Rienburg und machten uns auf den Marsch nach Oyle. Sieben Kilometer, für uns eine Kleinigkeit. Im Quartier angekommen, wurde die Tischzeit bei Kaffee und Kuchen besetzen und dann schoben wir in die Klappe.

Am Sonntag morgen bei herrlichem Wetter eine kurze Gesichtsübung, in welcher mir die Oyler SA. als Gegner hatten. Nach der Uebung behauptete natürlich jeder, er hätte gesiegt, bis unser Stuf. erklärte: „Ja wir doch man ziemlich dünne". Da mußten wir uns zufrieden geben. Dann kam die Verteilung in die einzelnen Häuser zum Essen.

Jeder Oyler Pg. hatte sich liebenswürdigerweise bereiterklärt, 2—4 Mann in Verpflegung zu nehmen.

Nach dem Essen kamen unsere SA.-Männer freudig zurück. Jeder hatte sein Kasper gut noch weiter schmallen müssen, weil uns soviel vorgesetzt wurde, daß wir trotz größter Anstrengungen nicht alles bewältigen konnten.

Ueberhaupt war die Gastfreundschaft in Oyle so hervorragend, daß wir alle wünschten, dort einmal für 4 Wochen ins Quartier zu kommen, dann würde und nach Mikado dieser Zeit wohl keine Uniform mehr passen. Nachmittags ging es selbstverständlich zum Baden und nach dem Abendessen kam auch das Herz noch zu seinem Recht, denn die ganze SA. zog auf den Tanzboden.

Der zweite Festtag verlief ziemlich ruhig. Morgens zum Schießen und nach dem Essen ein überaus herzlicher Abschied von unseren liebenswürdigen Gastgebern. Manche Mädchenträne wurde uns nachgeweint und alle wünschten, daß wir bald wiederkämen, wir selbstverständlich am schnellsten und sofortigen haben wir bald Gelegenheit, wieder darüber zu kommen. Nach ein kurzes Bad unterwegs und hinein nach Rienburg zum Bahnhof. Abends 8 Uhr trafen wir wieder in Bremen an.

Wir werden Oyle und seine Einwohner in dankbarer Erinnerung behalten. Wo.—L.

Parteiamtliche Mitteilungen

Anordnung Nr. 1 des Führers der Reichsschaft an den deutschen Hoch- und Fachschulen

Mit sofortiger Wirkung berufe ich in die Führung der Reichsschaft der Studierenden an den deutschen Hoch- und Fachschulen:

1. den Führer der Deutschen Studentenschaft, Gerhard Krüger, als Referent für alle Hochschulangelegenheiten.
2. Herrn Dipl.-Ing. Franz Rößlich als Referent für alle Fachschulangelegenheiten.
3. Herrn Dipl.-Ing. Otto Schwab als Referent für alle Werksstudentenangelegenheiten.

München, den 23. Mai 1933.

(gez.): Dr. Stäbel
Führer der Reichsschaft
Bundesführer des NSDStB.

Parteigenossen dürfen nur mit Genehmigung des Führers oder seines Stellvertreters öffiziell im Ausland auftreten. Vorträge halten und dergleichen.

München, den 3. Juni 1933.

gez.: Rudolf Heß.

Das NSKK. wirbt im ehemaligen Kreis Blumenthal. Am Sonnabend, den 10. Juni 1933, findet um 20.30 Uhr in der Veranda des Gastwirtes Pg. Hanewinkel am Blumenthaler Gehölz eine Werbesprechung statt, zu der alle nationalsozialistisch eingestellten Auto- und Motorradbesitzer sowie Förderer des Kraftfahrwesens eingeladen werden. Für Autowache ist gesorgt.

NSKK. Alle, die im Besitz eines Autos, Motorrads oder Führerscheins sind, gehören in das NSKK. Anmeldungen in der NSKK.-Geschäftsstelle St. Magnusstraße 64, Telephon Weser 84637, in der Zeit von 18 bis 19 Uhr.

Es ist bekannt geworden, daß einzelne Ladengeschäfte des Korpswimpel des NSKK. ohne Ausweis verkaufen. Es wird darauf aufmerksam gemacht, daß das verboten ist. In jedem Falle ist dem Käufer ein Ausweis abzuverlangen, der zum Besitz des NSKK.-Wimpels berechtigt.

NSKK., Bezirksführung Bremen.

Horst Wessel / von André Germain

Ein Franzose schreibt:

Was geschehen ist, liegt schon mehr als drei Jahre zurück, aber heunoch ist es ganz lebendig und blutvoll durch die Schußtüchtheit des Mordes und durch das strahlende Opfer.

Wie mag es nur kommen, daß von den 500 bis 600 Nationalsozialisten, welche die Noten während der letzten Jahre ermordeten, dieser eine Mensch zum Mittelpunkt und Herd wurde? Worin erwählte das Schicksal gerade ihn, den Sohn eines Pastors zum Bannerträger dieses Heldenums, ihn der zugleich Dichter und Agitator, Student und Soldat war?

Dies ist die Frage, die mich nun schon diesen ganzen Frühling hindurch beschäftigt und mich dazu trieb, all das, was von Horst Wessel zeugt, aufzusuchen: die Plätze die er liebte, seine Freunde, die ihn bewunderten, und endlich seinen Grabstein auf dem Nicolaifriedhof zu Berlin, unter dem er nun mig ruht.

Horst Wessel wurde 1907 geboren. In wenigen Jahren (1923—1928 durchlebte er all das, was ein junges und brennendes Herz in solch umstürzlerischen Zeiten berühren kann.

Schon mit 16 Jahren ergab er sich auf Gut-Glück jenen Geheimorganisationen und Verbänden, zu denen sich der verwundete Nationalstolz geflüchtet hatte. Er lernte bei der Brigade Ehrhardt, beim Bismarckbund und in der schwarzen Reichswehr mit Pistolen, Gewehren und Handgranaten umgehen, aber er lernte dort auch Manneszucht und Ordnung. Doch dann fand er in dieser Zeit auch etwas ganz anderes in sich: seine Neigung zum Dichten, und so erinnert er mich an Theodor Körner, der, wie er, im Ehrenkleide der Nation nationale Lieder der Liebe und Lieder voller Hoffnung fand. Zudem hatte er von Gott ein noch schöneres Geschenk erhalten, als den Mut und das Talent zum Dichten: die Gabe, sich hinzugeben. Das Blut seiner seelsorgerischen Vorfahren, die um christliche Vollendung rangen, erwachte in ihm und nahm gleichzeitig Leidenschaft: die Leidenschaft zum Heroismus, zur Aufopferung.

Die Noten hatten sich verschworen. Horst Wessel mitleidlos zu beseitigen und tegen es ihm wissen. Er lachte nur darüber. Mit der lebensbejahenden Kraft der Jugend glaubte er nicht an seinen nahen Tod, trotzdem er bereit war, dem ewigen Gesetz aller edlen Menschen zu folgen und jederzeit selbst für die Idee zu sterben, welcher er andere opfern mußte.

Hier zeigt sich wieder das Christliche in ihm. Es ist dies die Bereitschaft zum Opfertod, wie er einst in Golgatha erlitten wurde, nur, daß ihm in dieser Zeit, in der man irdischer, unerbittlich fordernder Altar aufgerichtet ward. Die Jugend wird immer jemanden brauchen, dem sie opfern kann. Erstarkt ihnen ein dicker Führer, dann bringen sie ihm alles dar, dessen ihr Herz und ihre Kraft fähig ist. So war auch Werner, der jüngere Bruder Horst Wessels, zwar bescheidener und weniger draufgehend, aber ebenso bedingungslos in der Ergebenheit und Hingabe. Zwei Jahre lang haben sie zusammen ihr Schicksal versucht und herausgefordert. Beharrlich erweiterten sie die einmal herausgeschlagene Bresche durch ihrer Hände Arbeit mit der Ueberzeugungskraft ihrer Worte und auch mit der Waffe, doch waren sie immer mit ganzem Herzen bei ihrem schweren Tun. Werden die Schläge aufgezeichnet werden? Sie selbst verschmähten es, sie zu zahlen und haben sie vergessen.

Aber das einmal herausgeforderte Schicksal schreitet unerbittlich vorwärts. In wenigen Wochen werden die beiden heldenhaften Brüder blutend in der Granheit des Winters versinken. Schicksal — so nur wagt dieses ungläubige Jahrhundert den zu benennen, den wir nur ahnen können: Gott... Aus einem unerforschlichen Ratschluß brachte dieser Winter unermeßliches Leid über die schon durch den Pfarrer verwaiste Familie. Auf einer Bergtour verunglückte der jüngere Bruder, der Bräutigam der Schwester starb an Grippe. Der schrecklichste Tod aber war Horst Wessel vorbehalten.

Das schwere Schicksal, das auf der Familie Wessel während dieser zwei Monate lastete, weist folgende tragische Verknüpfung von Unglücksfällen auf. Ein Telegramm rief Horst Wessel am Tage vor Weihnachten zu dem Schneefeld, auf dem er drei Tote fand, seinen Bruder, einen Freund und ein junges Mädchen, das mit ihnen zusammen verunglückt war. Um die Verzweiflung der Mutter zu vermindern, versucht er, die Leiche von ihnen Behörden freizubekommen. Jedoch mißlingt dies, worauf er, kurz entschlossen, nach Berlin zurückfährt und von dort mit einem Lastauto sofort zur Unglücksstelle eilt. Dann mit nichts tragischeres denken, weit über menschliche Kraft gehend, als diese Rückreise durch die Nacht — nach einer Hinfahrt von zehn Stunden, in welcher Horst Wessel, außer sich von Schmerz, seinen Bruder mit zwei anderen Toten nach Hause bringt. Dies bringt von einer schlechthin antiken Ergebenheit und Aufopferung.

Auch die nächsten Tage, die er bei seiner Mutter verbringt und den SA.-Dienst versieht, bringen Unbermenschliches. Denn aber versagen seine übersponnten Nerven den Dienst, und er beginnt zu fiebern. Seine herzlose Wirtin verrät dieses sofort den Kommunisten, welche nun auf eine günstige Gelegenheit warten; so ist er zwiefach vom Tode bedroht. Es gelingt Freunden Horst Wessel von diesem Ort fort zu seiner Mutter zu bringen. Er wird gepflegt und er gesundet. Die Freunde stehen der Mutter aus der Ferne bei, und schließlich ist ihr Tun von Erfolg gekrönt. Horst Wessel verspricht nach langem Zögern Berlin zu verlassen und sein Studium an einer anderen Universität fortzusetzen. Er ist zu allem bereit nur bittet er um eines: Für eine Stunde zu allem zurückkehren zu dürfen, von dem er Abschied nehmen soll: sein Zimmer und seinen Sturm.

Nur eine Stunde... genug, daß sich in ihr sein Geschick vollendet. Kaum ist er in seinem Zimmer angekommen, läuft die Mitte Sohn den moskowitischen Schlächtern, welche seit Wochen ihr schändliches Vorhaben vorbereiteten. Sie trommelt fünfzehn rote Lumpen und Frauenzimmer zusammen und bringt sie in die Küche ihrer Wohnung. Die Bandten sind für kurze Zeit unschlüssig. Endlich klopft Ali Höhler, der übelste von ihnen an die Tür. Horst öffnet, um in denselben Augenblick unter ihren Pistolenschüssen zusammenzubrechen.

Mit verschmetterten Kiefer, der Sprache beraubt, lebt er noch fünf qualvolle Wochen. Fünf Wochen lang schwebt er zwischen Leben und Tod; fünf Wochen kämpfen Aerzte und Krankenschwestern, ringen seine Mutter und seine Schwester um sein Leben. Der Haß läßt die Kommunisten aber noch nicht ruhen: Eines Tages dringt ein Haufen roter Mordbuben in das Krankenhaus ein und will in das Zimmer, in welchem Horst Wessel mit dem Tode ringt, eindrechen. Die Kameraden, die bei ihm wachen, werfen sie wieder auf die Straße. Nur ihre gehässigen Schreie und Verwünschungen drangen in das Sterbezimmer.

Der Frühling kommt und läßt den jungen Helden, welcher einen ihm bislang unbekannten, wie ihm scheint unwürdigen Kampf gegen Fieber Wunden und deren Gifte durchlebt, neue Hoffnung schöpfen. Was erlebte er wohl in dieser Zeit zwischen Leben und Tod? Ahnte ihm, daß wir alle sei es in uns selbst, sei es angesichts unserer Feinde, nur der Schauplatz eines ewigen göttlichen Kampfes sind, indem der Niedere lage Sieg folgen muß? Versuche er schon in den letzten Stunden seines irdischen Daseins das Ueberirdische darin zu finden?

Wir werden es nie erfahren. Denn so lange die Waage zwischen Tod und Leben schwankt, ohne sich nach einer Seite zu neigen verrät die sterbende Seele nicht, was sie vom Jenseits schaut. Bei uns blieb vor dem der für uns kämpfte und für uns sang nur noch der Schlag seines Herzens und ein Lächeln, das sein Antlitz trug. Und so vergeht er, niemand weiß warum; er gleitet hinüber in das große Unbekannte, wie vielleicht alles Erlittene sinnvoll, wo das Heldentum zur Vollendung wird.

An einem stürmischen und regnerischen Tage, dem 1. März 1930, trug man ihn zu Grabe. Zum letztenmal schlitzten die Kommunisten das Maß ihres gemeinen Hasses über ihn aus. Sie bemalten die Kirchhofsmauern; ja, sie versuchten sogar, den Sarg umzuwerfen. Man setzte die sterblichen Ueberreste Horst Wessels auf dem Nikolaifeldhof bei.

Heute, drei Jahre später, erstrahlt sein Ruhm in größter Reinheit. In allen Herzen lebt er und ist die Kraft, welche alle zu heldischem Tun aufrüttelt.

NATIONALSOZIALISTISCHE DEUTSCHE ARBEITERPARTEI

Gau-tagung

des Gaues:
Weser-Ems des N.-S.-Ärztebundes

am Sonnabend, 10. Juni 1933 in Bremen

17.30 Empfang der Ärzte durch den Senat in der oberen Rathaushalle

20.30 Öffentliche Kundgebung im Parkhaus [gr. Saal]

Redner: Dr. Groß-München
Dr. Deuschl-München
Staatskommissar Paul Wegener Bremen
Regierungspressechef R. Hochmuth-Bremen
Dr. Ertl-Bremen

Es spielt die Gaetjen-Kapelle

Eintritt: 50 Pfg.

Nationalsozialistischer Ärztebund

Ein Schreibtisch gesucht!

Die N.-Stelle benötigt noch dringend einen Schreibtisch, Parteigenossen, die einen solchen zur Verfügung stellen wollen (evtl. leihweise), werden gebeten, ihre Anschrift der N.-Stelle, Breitenweg 9, bekannt zu geben.

NS.-Frauenschaft Gröpelingen: Der nächste Nähabend findet am Freitag, 9. Juni 1933, abends 8.30 Uhr, im kleinen Saal von Bay statt. Erscheinen aller Helferinnen dringend erwünscht.

Die Ortsgruppenleiterin.

Ortsgruppe Doventor. Am Montag, 12. Juni 1933, abends 8.30 Uhr, findet im kleinen Saal der Central-Hallen, Eingang Düsternstraße, die diesmonatliche Mitgliederversammlung der Ortsgruppe statt. Der Parteigenosse Riesen wird über das Thema: „Deutscher Sozialismus in der Wirtschaft" sprechen. Jeder Parteigenosse ist zum Besuch der Monatsversammlungen seiner Ortsgruppe verpflichtet. Es wird über die Teilnahme Kontrolle geführt werden.

Hogrese, Ortsgruppenleiter.

Abteilung für Volksbildung im Gau Weser-Ems

Oldenburg, 7. Juni. Die in der Organisation der NSDAP. vorgesehene Abteilung für Volksbildung wurde im Einvernehmen mit Gauleiter Röver auf einer von Oberschulrat Heering festgesetzten ersten Tagung für den Gau Weser-Ems gebildet. Die Abteilung unterstellt dem Gau-Kulturwart Heering. Auf der ersten Tagung wurde die Verteilung der Arbeitsgebiete vorgenommen. Als solche sind Schule und Erziehungswesen, Organisation der Wissenschaften (Museen, Bücherein etc.), Schrifttum und Sprachpflege, bildende Kunst, Tonkunst, Schauspiel und Vortragskunst, Volkskunst und Heimatschutz, Religion und Kirche bestimmt. Film und Rundfunk sind dieser Abteilung nicht angegliedert. Die Abteilung wird allmonatlich tagen und zu den einzelnen Beobachtungen und Vorschlägen Stellung nehmen und Beschlüsse fassen.

Handels- und Schiffahrtsnachrichten

Tägliche Beilage der BNZ

Eröffnung des 16. Internationalen Baumwollkongresses

Prag, 7. Juni. Heute wurde in Prag der 16. Internationale Baumwoll-Kongreß, der von 500 Delegierten aus mehr als 20 Ländern besucht ist, in Prag eröffnet. Der offizielle Empfang erfolgte am Vortage durch den Präsidenten Prof. G. T. Masaryk. Worte des Willkommens sprachen der Präsident des Kongresses R. Morawetz und Handelsminister Dr. Matousek, die von Paul Schlumberger, Präsident der International cotton federation, und Exzellenz Ahmed Abdel Wahab Pascha, Präsident der Joint Egyptian Cotton Committée, im Namen der Internationalen Baumwoll-Vereinigung erwidert. Präsident Richard Morawetz betonte in seiner Begrüßungsansprache, daß kein Land der Welt von der Weltwirtschaftskrise verschont geblieben sei, daraus gehe hervor, daß die Nationen voneinander abhängig seien und daß durch Hilfsmaßnahmen in einem Lande nicht die ganze Weltwirtschaft genesen könne. Er verlieh der Hoffnung Ausdruck, daß die schwere Belastung der ganzen Welt durch die allgemeine Weltwirtschaftskrise zu einer Zusammenarbeit auf breiter Basis führen werde, um Mittel und Wege zu finden, die eine allgemeine Wiederherstellung eines gedeihlichen Welthandels bewirken können. Es sei vergeblich zu glauben, daß irgendein Staat oder ein Erdteil allein zu normalen Wirtschaftsbedingungen zurückkehren könnte, während auf der übrigen Welt die Wirtschaftslage weiter unbefriedigend bleibe.

Deutsche Baumwoll A.-G. (Debag)

Berlin, 7. Juni.

Das am 30. April 1933 beendete Geschäftsjahr hat, wie der Vorstand der Deutschen Baumwoll A.-G. (Debag), Osnabrück, in dem soeben veröffentlichten Bericht einleitend mitteilt, die erhöhte Besserung für die Gesamtwirtschaft und für die Baumwollindustrie nicht gebracht. Die gestellte Aufgabe — die Unkosten den weiter sinkenden Markterlösen anzupassen und die besonders im ersten Halbjahr 1932 stellenweise recht empfindlichen Markverluste an den verarbeitenden Halb- und Fertigfabrikaten und ferner Debitorenverluste auszugleichen — konnte von den verschiedenen Konzerngesellschaften nicht gleichmäßig gelöst werden, da sich einerseits technische und kaufmännische Ausrüstung und Organisation bei allen Gesellschaften noch nicht auf gleicher Höhe befanden und andererseits der Markt für die verschiedenen Produkte sehr unterschiedlich lag. Der häufig gewählte Ausweg, innerhalb des gleichen Betriebes und ungeeignete Maschinen stillzulegen und andere in Doppelschicht laufen zu lassen, ermöglichte es, eine gleichmäßige Beschäftigung der Belegschaften sicherzustellen und Entlassungen zu vermeiden.

Im Konzernaufbau und den Beziehungen der Konzerngesellschaften untereinander haben sich, wie in dem Bericht weiter ausgeführt wird, Aenderungen nicht vollzogen. Im Jahre 1933 habe sich in der Lage der Baumwollindustrie seit dem politischen Umschwung eine erfreuliche Wendung zum besseren durchgesetzt.

Ueber die Geschäftsergebnisse der Beteiligungsgesellschaften wird berichtet: Die Baumwollspinnerei am Stadtbach war gut beschäftigt, und es dürfte sich für 1933 ein besseres Ergebnis (1932 282 055 RM. Verlust) ergeben. Die Spinnerei und Weberei Kottern konnte eine Dividende gleichfalls nicht verteilen, die im laufenden Jahre festzustellende Preiserholung ist hier besonders ausgeprägt. Die Haunstetter Spinnerei und Weberei mußte einen Jahresverlust von 154 512 RM. aus den Rücklagen decken. Die Augsburger Buntweberei vorm. L. A. Riedinger hat mit ihrer Fabrikation von Spezialitäten unter Heranziehung von Rücklagen eine 4 prozentige Dividende ausschütten können. Bei der A.-G. für Bleicherei, Färberei, Appretur und Druckerei Augsburg ist nach den im Gange befindlichen Reorganisationen für das laufende Jahr mit einem Usberschuß noch nicht zu rechnen.

Zweckmäßige Bauart der Baumwollschuppen

Der Baumwollbrand in Bremerhaven am Pfingstmontag hat die Zweckmäßigkeit der Bauart der Baumwoll-Lagerschuppen in den Weserhäfen wieder unter Beweis gestellt. — Die Ursache des Feuers ist noch ungeklärt. Eines steht aber fest: Der Feuerherd blieb gänzlich unentdeckt, bis das Feuer derart im Innern des Lagerraumes um sich gegriffen hatte, daß infolge des durch die Hitze erzeugten Luftdruckes die rückwärtige Mauer des Schuppens herausgedrückt wurde. Helle Flammen schlugen sofort hervor.

Der von dem Feuer ergriffene Schuppen lag in der Mitte eines Blocks von 6 Lagerschuppen. Das Feuer hätte also leicht auf die nach beiden Seiten anschließenden Schuppen übergreifen können. Die Heftigkeit, zu der sich das Feuer bei seiner Entdeckung bereits entwickelt hatte, gestaltete diese Gefahr zu einer äußerst naheliegenden. Trotz des schnellen und wirksamen Eingreifens der Feuerwehren wäre sie wohl kaum abwendbar gewesen, wenn die den brennenden Schuppen nach beiden Seiten hin abschließenden Brandmauern nicht der ungeheuren Hitze Stand gehalten hätten.

Auch bei einem Baumwollbrand in Bremen vor zwei Jahren ermöglichte die zweckentsprechende Bauart der Lagerschuppen den Brand auf seinen Herd zu beschränken. Damals war ein neu erbauter Lagerschuppen betroffen, während der Schauplatz des Brandes am Pfingstmontag ein vor ca. 30 Jahren errichteter Schuppen war. Die baulichen Sicherheitsmaßnahmen gegen eine Ausbreitung von Feuerbrünsten haben sich also sowohl bei den neuen wie den älteren Bauten durchschlagend bewährt. Die in den Weserhäfen übliche Beschränkung des Fassungsvermögens der einzelnen Baumwoll-Lagerschuppen bietet außerdem eine Gewähr dafür, daß Feuerschäden innerhalb verhältnismäßig enger Grenzen bleiben.

Außenhandel

Niederlande

Teerestriktion in Niederländisch-Indien schon ab 12. Juni

Amsterdam, 7. Juni. Wie aus Batavia gemeldet wird, ist nach Besprechungen zwischen den Tee-Interessenten und den Behörden der Beschluß gefaßt worden, das Inkrafttreten der Teerestriktionen, das erst für den 8. Juni in Aussicht genommen war, endgültig auf den 12. Juni festzusetzen, und zwar mit rückwirkender Kraft ab 1. April 1933. Wie hierzu aus dem Haag verlautet, hat der Kultusminister bei der niederländisch-indischen Regierung auf große Eile gedrungen, um der Unsicherheit in den Kreisen der Teeproduzenten und des Teehandels ein Ende zu bereiten. Da noch kein endgültiger Beschluß der englischen Regierung in British-Indien und Ceylon vorliegt, erfolgte das bevorstehende Inkrafttreten der Restriktionen in Niederländisch-Indien in der Hoffnung, daß die englische Regierung entsprechend ihrer früher gegebenen Zusage verfahren wird.

Schweden

Die Vertretung Schwedens auf der Weltwirtschaftskonferenz

Die schwedische Regierung hat beschlossen, sich auf der Weltwirtschaftskonferenz in London durch Außenminister Sandler, Finanzminister Wigforss, den schwedischen Gesandten in London, Freiherrn Palmstierna, Professor Gustav Cassel, Generaldirektor E. Insulander, Handelsrat Lundvik, Ministerialdirektor Richert und den Reichsbankpräsidenten Rooth vertreten zu lassen. Den Vorsitz der Delegation wird Außenminister Sandler führen, der im Falle seiner Verhinderung durch Finanzminister Wigforss bzw. durch den Gesandten Baron Palmstierna vertreten werden wird.

Ungarn

Ungarn auf der Weltwirtschaftskonferenz

Km. Budapest. — Die ungarische Delegation, mit Finanzminister Dr. Imrédy, Außenminister Kanya und Minister a. D. Walko an der Spitze, begibt sich am 9. 6. 1933 zur Eröffnung der Weltwirtschaftskonferenz nach London. In ihrer Begleitung treffen die Leiter auch die Fachreferenten an, die ihnen an die Hand gehen sollen. In den ersten Sitzungen der Konferenz dürfte Ungarn vom Finanzminister Dr. Imrédy und Minister a. D. Dr. Walko vertreten sein, weil in diesen Sitzungen die Frage des Zollwaffenstillstandes zur Erörterung gelangt und sie den Standpunkt der ungarischen Regierung in dieser Frage darstellen werden.

Vereinigte Staaten

900 Millionen Dollaranleihe als Beginn des amerikanischen Anleiheprogramms

Washington, 7. Juni.

Die heutige Auflegung von 500 Millionen Dollar Schatzanweisungen und 400 Millionen Dollar Zertifikate wird als Beginn eines zweijährigen Anleiheprogramms angesehen, das insgesamt 5200 Millionen Dollar umfassen soll. Für öffentliche Arbeiten sollen auf Grund des Gesetzes zur Besserung der Lage in der Industrie 3300 Millionen Dollar und für verschiedene Aufgaben der reconstruction finance corp 1900 Millionen Dollar aufgebracht werden.

Columbien

Ausfuhrdekret vom 22. April 1933

Am 22. April 1933 wurde vom Staatspräsidenten ein am gleichen Tage in Kraft getretenes Ausfuhrdekret unterzeichnet.

Das Dekret bemerkt einleitend, es liege im volkswirtschaftlichen Interesse, durch Gewährung von Erleichterungen die Ausfuhr neuer Artikel zu fördern. Diese Exporteure sollten deshalb von der Verpflichtung befreit werden, die durch den Export erzielten Devisen der Devisenstelle abzutreten.

Die Erleichterung bezieht sich nicht auf die Exporteure von Kaffee, Petroleum, Bananen, Gold, Platin, und Häute, die zusammen nach der letzten Statistik 99,31 Prozent der Gesamtausfuhr ausmachen (hiervon entfallen 60,9 Prozent auf Kaffee, 23,3 Prozent auf Petroleum, 8,5 Prozent auf Bananen, 4,5 Prozent auf Gold, 1,19 Prozent auf Häute, 0,1 Prozent auf Platin). Die durch das Dekret gewährte Bevorzugung ist daher in seiner praktischen Auswirkung sehr beschränkt.

Der Zweck des Dekrets ist folgender: Infolge der seit Herbst 1931 durchgeführten scharfen Devisenkontrolle kann ausländisches, in Columbien investiertes Kapital das Land nicht verlassen. Das gab zu Klagen seitens des Auslandes Anlaß. Um ihnen Rechnung zu tragen, werden die ausländischen Kapitalbesitzer durch dieses Dekret in die Lage versetzt, ihr Geld ganz oder teilweise in das Ausland zurückzuziehen, unter der Voraussetzung, daß diese Kapitalausfuhr in der Form eines Exports von irgendwelchen in Columbien hergestellten Waren, mit Ausnahme der vorhin genannten Hauptausfuhrwaren, vor sich geht. Auf diese Weise will Columbien den ausländischen Kapitalbesitzern entgegenkommen und gleichzeitig seine heimische Produktion erweitern, ohne auf der anderen Seite durch diese Kapitalrückleitung seine Zahlungsbilanz ungünstig zu beeinflussen. In Betracht kommen folgende columbianische Erzeugnisse: Geflügel, Rindvieh, Schildplatt, Ziegenhäute, Krokodilhäute, Häute von verschiedenen anderen Tieren, Horn, Perlen, getrocknete Fische, verschiedene Felle, verschiedene Mineralien, Rukufarbe, Balata, Tolubalsam, Kohle, Kautschuk, Kaugummi, Dividi, frische Früchte, Brechwurzel, Pflanzenwolle, Feigenmilch, Brennholz, Bauholz, Stroh für Panamahüte, lebende Pflanzen, Kartoffeln, Chinin, Sarrapia, Tabak, Steinnüsse, Kopra, Schnitzereien aus Kokosschalen, Lederschuhe, Zigarren, Zigaretten

Polen

Politische Ausbeutung der Wareneinfuhr aus Danzig und Polen

Warschau, 6. Juni. Der vor einiger Zeit auf Betreiben der polnischen Regierung gegründete „Verband zur Förderung der wirtschaftlichen Beziehungen zwischen Polen und Danzig" maßt sich bereits das Recht an, Danziger Unternehmen Bestätigungen über „Lohale Zusammenarbeit" mit den polnischen Behörden auszustellen, die dann in der polnischen Presse veröffentlicht werden. Aus einer derartigen Bestätigung, die der Firma Dr. August Oetker in Oliva ausgestellt wurde, werden die Forderungen ersichtlich, von deren Erfüllung polnischerseits die Zulassung der Einfuhr von Danziger Waren in Polen abhängig gemacht wird. Es heißt in dieser Bestätigung, daß die Firma auf jede Nutznießung der danziger Sonndereinfuhrkontingente verzichtet, sich der Kontrolle der polnischen Zollbehörden in Danzig unterwerfen habe und den größeren Teil der von ihr für ihre Produktion benötigten Rohstoffe aus Polen beziehe. Auf Grund dieses Verhaltens der Firma würden ihre Rechnungen von den polnischen Zollbehörden abgestempelt und ihre Waren bei der Einfuhr nach Polen nicht beschlagnahmt.

Frankreich

Ein neues französisches Agrarhilfegesetz

Paris, 6. Juni. Die Regierung hat den Entwurf eines neuen Gesetzes zur Organisation des Getreidemarktes vorgelegt das in der Hauptsache eine Zusammenfassung aller bisher einzeln getroffenen Maßnahmen darstellt. Nach ihm werden alle Landwirte verpflichtete, den Umfang der angebauten Ackerflächen anzugeben, alle Mühlen und andere Händler den Umfang ihrer Weizenläger zu Beginn der Ernte mitzuteilen. Beim Landwirtschaftsminister wird ein besonderes Organisations- und Kontrollkomitee organisiert.

Neben der staatlich organisierten Einlagerung des Weizenüberschusses sind eine Reihe anderer Hilfsmaßnahmen für den Getreidemarkt vorgesehen, wie die Reporterung dieses Ueberschusses auf kommende Jahre, die Verwendung von Weizen minderer Qualität zu Futterzwecken und schließlich der Export von Weizen mit Hilfe einer Art Exportscheinsystems. Die Exporteure sollen einen Teil des Zolles, den der Staat im Vorjahr für den Import einer entsprechenden Menge Getreides erhoben hat, als Prämie erhalten. Ebenso wird aus dem Ertrag des Weizenzolles (ein Drittel) und durch eine Taxe auf die Mühlen und Anbauflächen ein Fond von 200 Mill. Frs. geschaffen werden der der Regulierung des Weizenmarktes dient.

Weltwirtschaftsfragen vor dem Weltverband der Völkerbundsgesellschaften

Genf, 7. Juni.

Der Weltverband der Völkerbundsgesellschaften beschäftigte sich in seiner Vollsitzung mit Wirtschafts- und Finanzfragen. In Vertretung des an der Teilnahme an der Konferenz verhinderten Leiters des Wirtschaftsamtes der NSDAP sprach Dr. Max Hahn vom Mitteleuropäischen Wirtschaftstag über die deutsche Auffassung zu den aktuellen Wirtschaftsproblemen. Er wandte sich gegen die vielfach herrschende Ansicht, daß Deutschland eine Politik der wirtschaftlichen Abschließung zur Besserung der deutschen Wirtschaftsverhältnisse seit einer gewissen Zeit verfolge. Man sei sich klar darüber, daß die Schwierigkeiten nur überwunden werden könnten, wenn der Wiederaufbau des europäischen Warenhandels gelinge. Die deutsche Wirtschaft unterstütze die Bestrebungen auf wirtschaftliche Annäherung der europäischen Länder. Als geeignetes Mittel betrachte man in Deutschland die Konvention von Ouchi, die im vorigen Jahre zwischen Holland, der belgisch-luxemburgischen Zollunion und verschiedenen nordischen Staaten zur Herstellung besserer Handelsbeziehungen abgeschlossen worden ist. Die Lösung der Finanzfragen sei nur möglich, wenn der Warenaustausch, der heute durch die hohen Zolltarife und Devisenbestimmungen gehemmt sei, wieder in Gang komme. Die Auffassung des Redners wurde in der Debatte von den Vertretern Frankreichs, der Niederlande und der Schweiz unterstützt. Eine in diesem Sinne gehaltene Entschließung wurde einstimmig angenommen.

Betriebsverlegung nach dem Ausland

Berlin, 7. Juni. Das Reichswirtschaftsministerium teilt mit:

Die aus volkswirtschaftlichen und devisenpolitischen Gründen unerwünschte Abwanderung von deutschen Betrieben nach dem Ausland ist immer noch nicht völlig zum Stillstand gekommen, obwohl die Abwanderungsbestrebungen durch die hiergegen getroffenen Maßnahmen wie auch infolge der allgemeinen Unsicherheit der weltwirtschaftlichen Lage einen gewissen Rückgang erfahren haben. Es erscheint deshalb angebracht, darauf hinzuweisen, daß die neuerdings erlassene vierte Durchführungsverordnung zur Devisenverordnung vom 9. Mai 1933 u. a. auch Betriebsverlegungen nach dem Auslande weitergehend erschwert hat. Schon nach den bisherigen Devisenbestimmungen bedurfte die Verwendung von Devisen, die Versendung von Zahlungsmitteln nach dem Auslande, die Verfügung über ausländische Guthaben (auch über solche aus einem im Ausland aufgenommenen Kredit) sowie der Erwerb von Aktien einer ausländischen Gesellschaft der Genehmigung, die zu Zwecken der Betriebsverlegung grundsätzlich nicht erteilt wurde. Zuwiderhandlungen gegen diese Bestimmungen haben wiederholt zu strafrechtlicher Verfolgung geführt. Nach § 3 der neuen vierten Durchführungsverordnung bedarf nunmehr auch der entgeltliche Erwerb von Anteilsrechten an ausländischen Gesellschaften oder Körperschaften sowie die Verfügung über Anteilsrechte an Gesellschaften oder Körperschaften zugunsten von im Ausland oder Saargebiet ansässigen Personen der Genehmigung. Damit sind auch die Fälle der Kontrolle der Devisenbewirtschaftungsstelle unterworfen, in denen ein Inländer ein ausländisches Unternehmen gründet, erwirbt oder sich an ihm beteiligt, ohne daß hierbei Zahlungen geleistet werden. Insbesondere werden auf diese Weise auch Beteiligungen, die sich in der Form von Scheinlagen (Maschinen, Patenten, Lizenzen usw.), vollziehen, erfaßt.

Die Verhandlungen zwischen der Reichsbahn und dem Speditionsgewerbe

Berlin, 7. Juni. In den im Reichswirtschaftsministerium geführten Verhandlungen über die Speditionsfragen hat sich übereinstimmend ergeben, daß eine Regelung erst erfolgen kann, wenn das Problem Eisenbahn-Kraftwagen bereinigt ist. Die heute geführten Verhandlungen mit der Reichsbahn und der Spitzenvertretung für den gewerblichen Kraftverkehr unter Beteiligung des Vereins deutscher Spediteure werden im kleinen Kreise fortgesetzt werden und sollen in einer grundsätzlichen Regelung ihren Niederschlag finden. Von der Reichsbahn wurde erklärt, daß die Verhandlungen zwischen den Reichsbahndirektionen und einzelnen Kraftverkehrsunternehmungen sich nur auf den Verkehr in der Nahzone beziehen.

Bewegung der Unternehmungen im Mai 1933

Berlin, 7. Juni. Nach Mitteilung des Statistischen Reichsamts wurden im Mai 1933 6 Aktiengesellschaften mit zusammen 0,4 Mill. RM. Nominalkapital gegründet. Ferner wurden 17 Kapitalerhöhungen um zusammen 29 Mill. RM. vorgenommen und 71 Kapitalherabsetzungen um zusammen 53 Mill. RM. 53 Aktiengesellschaften mit einem Nominalkapital von 23 Mill. RM. wurden ausgelöst, darunter 4 wegen Konkurseröffnung. Der Kurswert der gegen Barzahlung im Monat Mai ausgegebenen Aktien betrug 33 Mill. Reichsmark.

Des weiteren wurden im Mai 1933 273 Gesellschaften m. b. H., 866 Einzelfirmen und Personalgesellschaften und 67 Genossenschaften gegründet. Aufgelöst wurden 447 Gesellschaften m. b. H. (darunter 19 von Amts wegen gelöscht) 1226 Einzelfirmen und Personalgesellschaften (darunter 124 von Amts wegen gelöscht) und 125 Genossenschaften.

Der neue Vorstand des Vereins der Getreidehändler der Hamburger Börse

Hamburg, 7. Juni.

Eine für heute vom bisherigen kommissarischen Vorstand einberufene Außerordentliche G.-V. des Vereins der Getreidehändler der Hamburger Börse wählte nach Genehmigung einiger Satzungsänderungen den Vorstand des Vereins in folgender Zusammensetzung neu: Walter Ahrens, Carl Brandes, Willi Bredebusch, Fritz Eggers, Heinrich Hartwich, Johann Peter Lange, Heinrich Leverenz, Richard Luckow, Ernst Mackprang, Herbert Naumann.

Heinrich Hartwig gab namens des neugewählten Vorstandes die Erklärung ab, daß sich dieser restlos auf den Boden der Reichsregierung stelle und dabei gleichzeitig die Belange des hamburgischen Getreidehandels im Rahmen seiner vaterländischen Aufgabe, als Mittler für den Handel nach drinnen und draußen zu dienen, vertreten werde. Die Neuwahl des Vorstandes in der beschlossenen Zusammensetzung sei durch die Notwendigkeit begründet, gerade heute eine geschlossene Front nach außen herzustellen.

Ein zur heutigen Außerordentlichen G. V. eingebrachter Antrag dahingehend, daß Geschäfte in Getreide, Mehl und Futtermitteln am und über den Hamburger Platz nur durch Vermittlung eines Maklers oder Agenten gemacht werden dürfen, wurde von der Tagesordnung abgesetzt, er soll in Kommissionsberatungen weiter ausgearbeitet werden.

In Beantwortung mehrerer an den Verein gelangter Anfragen stellte der Vorsitzende der Versammlung fest, daß gemäß des vom Reichskommissar für die Wirtschaft verordneten Wirtschaftsfriedens vom 15. Mai bis 15. Juli ds. Js. Personalkündigungen nicht erfolgen dürfen. Aus der Versammlung heraus wurde abschließend einigen Wünschen Ausdruck gegeben, u. a., daß die Bestrebungen nach Einführung eines Zeithandelsgeschäftes in deutschem Getreide an der Hamburger Börse bald zum Ziele führen, ferner, daß die Tätigkeit der G. I. C. zum Nachteil des freien Handels eingestellt wird.

Ueberraschungen am deutschen Kartoffelmarkt Erhebliche Preiserhöhungen. Frühkartoffelernte beginnt

Die Nachfrage nach gelbfleischigen Kartoffeln hat zu einer erheblichen Preiserhöhung für gelbfleischige Kartoffeln, besonders der sehr nachgefragten Sandbodenindustrie geführt. Es stellte sich überraschend heraus, daß auch die bisher noch umfangreich angebotenen sogenannten Ersatzsorten für die Industrie, wie z. B. Erdgold usw., plötzlich nicht mehr in der bisherigen Menge zu haben waren. Diese Ueberraschung drückte sich in einer weiteren Erhöhung der Preise aus. Die Nachfrage in den Erzeugergebieten hat gezeigt, daß ein weiterer dringender Bedarf vorliegt, wie zudem die Anforderungen zu beschleunigter Lieferung nach den Pfingstfeiertagen beweisen. Wir haben es also bei dieser Hausse nicht mit einer nur vorübergehenden Erscheinung, sondern mit einer Entwicklung zu tun, die nachhaltig in der Knappheit der nachgefragten Kartoffelsorten bedingt ist. Futterkartoffeln dagegen sind in sehr großen Mengen angeboten und werden zu jedem Preise verschleudert, während das Geschäft in Feld- und vor allem in Fabrikkartoffeln vollkommen bedeutungslos ist. Wenn sich trotzdem die gekennzeichnete Hausse auf dem deutschen Speisekartoffelmarkt durchsetzen konnte, so darf man daraus ersehen, daß diese Hausse fest begründet ist.

Diese Entwicklung kommt vor allem den deutschen Frühkartoffeln zugute, mit deren Ernte nunmehr begonnen wird. Man rechnet mit einem von Anfang an vorherrschenden größeren Angebot, da die Mitte März und Anfang April gepflanzten Kartoffeln infolge der Frosteinwirkung gleichzeitig zur Reife gekommen sind.

Industrie und Erdgold wurden je Zentner lose ab Station bezahlt wie folgt: im Osten 1,50—1,60 RM; in Mittelteutschland 1,55 bis 1,70 RM; in Westdeutschland 1,95—2,— RM — Oberländer Industrie 2,15—2,— RM frachtfrei Rhein-Ruhrstation —; in Süddeutschland 1,40 bis 1,50 RM

Die ausliegende Seeschiffs-Tonnage in Hamburg

Hamburg, 7. Juni. Am 1. Juni 1933 lagen im Hamburger Hafen 125 Seeschiffe (darunter 126 deutsche) mit insgesamt 515 147 BRT auf. Am 1. Mai 1933 betrug die Zahl der aufgelegten Seeschiffe 147 (darunter 141 deutsche) mit einer Gesamttonnage von 506 976 BRT.

Amerikanischer Funkdienst

wtb. **Newyork**, 7. Juni. **Schlußkurse.** (ohne Gewähr.)

	Heute	Vor.	Not.
Tägl. Geld	1 ⅛	1 ⅛	
Bankakzep.			
90 Tg. Bri.	⅛	⅛	
90 Tg. Geld	⅛	⅛	
Prima Hdlw.			
niedr. Satz	1¾	1¾	
höchst. Satz	2	2	
Wechs. auf			
Lond. Cbl.	4,07¾	4,04¾	
do. 60 Tg.	—,—	—,—	
Paris	4,74	4,69½	
Brüssel	16,76	16,64	
Rom	6,25	6,18⅝	
Madrid	10,29	10,16	
Bern	23,26	23,05	
Amsterdam	48,48	48,00	
Stockholm	21,00	20,75	
Oslo	20,65	20,45	
Kopenhag.	18,20	18,00	
Prag	3,60	—,—	
Wien	—,—	—,—	
Budapest	—,—	—,—	
Belgrad	—,—	—,—	
Athen	0,68	0,67½	
Japan	20,37	20,25	
Buen. Aires	30,51	30,30	
Rio de Jan.	7,64	7,64	
Berlin	28,16	27,95½	
Silber, ausl.	30,75	30,25	
Kakao, Td.	fest	stetig	
do. Juli	4,71	4,80	
do. Sept.	4,85	4,69	
do. Dez.	5,06	4,90	
do. Jan.	5,12	4,96	
do. März	5,24	5,09	
do. Mai	5,30	5,10	
Kaffee, Td.	träge	stetig	
do. Santos	9½	9½	
do. Juli	8,27 nom.	8,27 nom.	
do. Sept.	7,407.889	7,80	
do. Dez.	7,67 nom.	7,66 nom.	
do. Jan.	—,—	—,—	
do. März	7,60 nom.	7,50	
do. Mai	7,54 nom.	7,50	
Tagesums.	6000	6000	
Kaffee Rio	¾	¾	
do. Juli	5,69 nom.	5,65 nom.	
do. Sept.	5,55 nom.	5,55 nom.	
do. Dez.	5,43 nom.	5,39 nom.	
do. Jan.	—,—	—,—	
do. März	5,39 nom.	5,34 nom.	
do. Mai	5,36 nom.	5,31 nom.	
Tagesums.	1000	3000	
B'wolle, Td.	stetig	k. stetig	
do. N'orl. l.	9,05	9,04	
do. loco	9,25	9,10	
do. Juli	9,15	9,08	
do. Aug.	9,27	9,14	
do. Sept.	9,32	9,24	
do. Okt.	9,40	9,32	
do. Nov.	9,47	9,40	
do. Dez.	9,55	9,49	
do. Jan.	9,61	9,59	
do. März	9,78	9,71	
do. Mai	9,93	9,86	
Zuluhren			
Ldn. u. Golfh.	18 000	23 000	
Kopf., cl. l.	7,05 B	7,05 B	
do. 30/90 T.	7,05 B	7,05 B	
Zinn, loco	43,25	42,12	
Blei, loco	4,10	4,10	
Zink, loko	4,3	4,3	
Weißblech	4,25	4,25	
Roheis. N. 2	13,17.13	13,17.13	
Roheis. N 2 p	20,05	20,05	
Schmalz	7,10	7,10	

	Heute	Vor.	Not.
Talg, ext. l.	3,87	3,87	
Baumöl, l.	5,28	5,28	
do. Juli	5,31	5,29	
do. Aug.	5,35	5,33	
do. Sept.	5,42	5,42	
do. Okt.	5,50	5,48	
Petr. St. W. C.	16,50	16,25	
do. St. Wb. T.	12,25	12,25	
do. Mid. Cont.	6,25	6,25	
do. Fa. Roh	10,90	1,0,90	1,0
Rohruck., Td.	flau	stetig	
do. Juli	1,40	1,47	
do. Sept.	1,47	1,58	
do. Dez.	1,54	1,53	1,54
do. Jan.	1,55	1,54	1,55
do. März	1,56	1,51	1,56
do. Mai	1,64	1,57	
Terpentin	45½	46	
do. Savann.	40½	41	
Weizen, Rtw.	91¾	90¾	
do. Juli	84½	83¾	
do. Sept.	85¾	84¾	
do. Dez.	87½	86¾	
do. Mai	91¾	90¾	
Chicago			
Weizen, Td.	fest	k. stetig	
do. Juli	74¼–74	73–73½	
do. Sept.	77¼–¾	74¾–77	
do. Dez.	78¼–77½	77¼–¾	
do. März			
do. Mai, Trend	stetig	willig	
do. Juli	44¼	44¼	
do. Sept.	45¾	45¾	
do. Dez.	46¾	46¾	
do. März	—,—	—,—	
Hafer, Td.	fest	stetig	
do. Juli	25½	25	
do. Sept.	27½	26	
do. Dez.	29	27½	
do. März			
Roggen, Td.	stetig	willig	
do. Juli	60½	60	
do. Sept.	62¼	61½	
do. Dez.	64¾	64½	
do. März	—,—	—,—	
Gerste	32–60	32–60	
Schmalz, Td.	unregelm.	willig	
do. Juli	7,47½	7,45	7,45
do. Sept.	6,67½	6,67	
do. Okt.	3,00	3,00	
do. Dez.	6,45 G	6,45 B	
Speck	—,—	—,—	
do. loco	9,25	9,10	
leichte, ndr.	4,50	4,60	
schwere, ndr.	4,50	4,65	
schwere, mdr.	4,65	4,75	
leichte, höchste	4,75	4,85	
zul. i. Chic.	28 000	28 000	
do. i. West.	98 000	88 000	
Winnipeg	k. stetig	willig	
Weizen, Juli	62¾	62¾	
do. Okt.	64¾	64¾	
do. Dez.	66	66	
Hafer, Juli	27¾	27¾	
do. Okt.	28½	28½	
do. Dez.	—,—	—,—	
Roggen, Juli	49½	49¾	
do. Okt.	51¾	51¾	
do. Dez.	—,—	—,—	
Gerste, Juli	36	36½	
do. Okt.	37¾	37¾	

Schlachtviehmärkte

Bremer amtlicher Viehmarktbericht

Bremen, 7. Juni. Auftrieb: Ochsen 16, Bullen 151, Kühe 134, Färsen 91, Fresser —, Kälber 288, Schafe 275. Lebend ausgeführt: Rinder 156, Kälber 1, Schafe 5. Unverkauft blieben: Rinder 16, Kälber —, Schafe 42. Marktverlauf in allen Gattungen langsam, prima Tiere über Notiz. Preise: Ochsen a1) 30—32 (16), die übrigen Notierungen gestrichen. Bullen a) 29—30 (61), b) 24—28 (77), c) 20—23 (13), d) —, Kühe a) 25—27 (35), b) 20—24) (44), c) 16—18 (28), d) 12—15 (10). Färsen a) 30—32 (61), b) 25—29 (21), c) 21—24 (9). Kälber: a) —, b) 40—41 (73), c) 33—39 (139), d) 26—32 (50), e) 20—25 (26). Schafe a1) —, a2) 33—35 (134), b) 26—30 (52), c. und d) —. **Fleischmarkt** am 6. und 7. Juni: Geschlachtet eingeführt: Rinder 46, Kälber 75, Schafe 109, Schweine 148. Geschäftsverlauf ruhig. Preise: Rindfleisch 56 bis 60, 50—55, 35—49. Kalbfleisch 76—80, 66 bis 75, 45—65. Schaffleisch: 74—78, 68—73, 50 bis 60. Schweinefleisch: 51—54, 56—50, 35—45. Rindergefrierfleisch —.

Vechtaer Schweinemarkt

Vechta, 7. Juni. Auftrieb 868 Schweine. Es kosten Ferkel bis 6 Wochen alte RM 8—9, 6—8 Wochen alte RM 9—10, 8—10 Wochen alte RM 10—12 das Stück, Läuferschweine 38—40 Pfg. das Pfund. Marktverlauf mittelmäßig, kleiner Ueberstand. Nächster Wochenmarkt am Montag nächster Woche.

Hamburger Schlachtviehmarkt

Hamburg, 7. Juni. Auftrieb: 1053 Kälber, 4393 Schweine. Preise: Kälber b) 35—38, c) 32—35, d) 26—29, e) 17—21. Schweine b) 35—36, c) 35—36½, d) 33—34, e) 30—32, f) 26—30, Sauen g) 27—32. Verlauf langsam, Schluß abflauend, beste Hamburger Ware über Notiz.

Amtlicher Berliner Schlachtviehmarkt

Berlin, 7. Juni. Auftrieb: 1197 Rinder, darunter 226 Ochsen, 330 Bullen, 641 Kühe und Färsen. Rinder, direkt zugeführt 130, Auslandsrinder 59, Kälber 2092, Schafe 7417, Schafe, direkt zugeführt 1380, Schweine 8931, Schweine, direkt zugeführt 1984. Preise: Ochsen a1) 34, b1) 32—33, c) 29—31, d) 25—28. Bullen b) 29 bis 30, c) 27—28, d) 24—26. Kühe a) 26—28, b) 22 bis 25, c) 19—22, d) 13—18. Färsen a) 31, b) 29 bis 30, c) 23—28, Fresser 19—24. Kälber a) —, b) 43—48, c) 33—42, d) 26—30. Schafe a2) 33 bis 34, b1) 30—32, b2) 25—26, c) 27—29, d) 17 bis 26. Schweine a) 37, b) 36—37, c) 35—37, d) 34—35, e) 32—33, Sauen 33—35. Marktverlauf: Rinder: Glatt. Kälber: Glatt. Schafe: langsam; bleibt Ueberstand. Schweine: glatt.

Börsenindex

Berlin, 7. Juni. Der Aktienindex des Statistischen Reichsamts auf der Basis von 1924/26 = 100 stellt sich für die Woche vom 29. Mai bis 3. Juni auf 71,98 gegen 72,31 in der Vorwoche. Das Kursniveau der 6 prozentigen Renten ist auf 79,67 gegen 80.52 Prozent gesunken. Für den Monatsdurchschnitt Mai stellt sich der Aktienindex auf 73.26 gegen 72.79, das Kursniveau der 6 prozentigen Renten auf 81.51 gegen 85.75 Pzt.

Unbefriedigende Preise auf dem Fischmarkt.

Wesermünde, 6. Juni. In der letzen Woche wurden im hiesigen Fischereihafen als Fangergebnis von 24 Dampferreisen insgesamt 31 434 Zentner frische Seefische gelandet. Flußfischer und sonstige Einsender lieferten keine Zufuhren an den Markt. Unter den Flußfischereierträgen stand an erster Stelle der Maifisch. Die Zufuhren in der Berichtswoche

Amtliche Wechselkurse

Berlin, 7. Juni. Amtl. Devisenkurse in Rm. ohne Gewähr

Bank-tlak.	Telegraphische Auszahlungen:	7. Juni Geld	Brief	6. Juni Geld	Brief	Ver-kehrs
0	Buenos Aires 1 P.	0,983	0,987	0,978	0,982	1,2
0	Canada 1 Doll.	3,182	3,188	3,167	3,173	4,58
1,36	Japan 1 Yen	0,984	0,988	0,979	0,981	2,40
	Kairo 1 kg. Pfd.	14,72	14,76	14,68	14,72	20,96
	Istanbul 1 türk. Pf.	2,038	2,042	2,038	2,042	18,30
2	London 1 Pf. St.	14,34	14,38	14,30	14,34	20,47
2½	Newyork 1 Doll.	3,546	3,554	3,561	3,569	4,19
	Rio de Jan. 1 Milr.	0,239	0,241	0,239	0,241	1,53
	Uruguay 1 Goldp.	1,648	1,652	1,648	1,652	4,30
3½	Amsterdam 100 fl.	170,93	171,37	170,43	170,71	168,74
9	Athen 100 Dr.	2,438	2,442	2,438	2,442	81,—⁄—
3½	Brüssel 100 Belga	58,99	59,11	58,92	59,04	81,—
6	Bukarest 100 Lei	2,488	2,492	2,488	2,492	—,—
4½	Budapest 100 Pengö	—,—	—,—	—,—	—,—	—,—
6	Danzig 100 Gulden	82,82	82,98	82,72	82,88	—,—
6	Helsingf. 100 t. M.	6,334	6,346	6,304	6,316	81,—
4	Italien 100 Lire	22,01	22,05	22,—	22,04	81,—
7½	Jugoslav. 100 Din.	5,190	5,205	5,195	5,205	81,—
7	Kaunas 100 Litas	42,46	42,54	42,46	42,54	—,—
3½	Kopenhag. 100 Kr.	63,94	64,06	63,79	63,91	112,50
6	Lissab.-Op. 100 E	13,04	13,06	13,03	13,05	453,57
3½	Oslo 100 Kr.	72,58	72,72	72,33	72,47	112,75
3½	Paris 100 Fr.	16,62	16,66	16,61	16,65	81,—
3	Prag 100 Kr.	12,64	12,66	12,64	12,66	89,—
6½	Island 100 isl. Kr.	64,44	64,56	64,19	64,31	112,50
4½	Riga 100 Lats	75,15	75,35	75,15	75,35	—,—
3½	Schweiz 100 Fr.	81,87	82,03	81,67	81,83	—,—
3½	Sofia 100 Leva	3,047	3,053	3,047	3,053	81,—
6	Spanien 100 Pes.	36,21	36,29	36,16	36,24	81,—
3½	Stockholm 100 Kr.	73,98	74,12	73,83	73,97	112,—
3½	Reval 100 estl. Kr.	110,39	110,61	110,39	110,61	—,—
5	Wien 100 Sch.	46,95	47,05	46,93	47,03	—,—

Von den Effektenbörsen

Bremen, 7. Juni. An der Bremer Wertpapierbörse entwickelte sich heute lediglich am Rententmarkt lebhafteres Geschäft. Der Aktienmarkt lag völlig geschäftslos bei gut behaupteten Kursen. Bremer Silberwaren waren bei 150 Prozent, Bremer Rolandmühle bei 115 Prozent gefragt, während Atlas-Werke bei 40 Prozent und Bremer Straßenbahn bei 72 Prozent im Angebot lagen. Gehandelt wurden, wie eingangs erwähnt, nur festverzinsliche Werte. Größeres Geschäft hatte 8 Prozent Hansa-Linoleum-Anl. zu 89¼ Prozent und 7 Prozent Norddeutsche Steingut-Anleihe zu 87½ Prozent. Die Notiz für 7 Prozent Deutsche Linoleum-Anleihe wurde wegen der z. Zt. stattfindenden Verlosung ausgesetzt. Bremer Altbesitzanleihe war 1 Prozent höher gefragt.

Hamburger Effektenbericht

Die Umsatztätigkeit an der heutigen Börse war geringer als gestern bei **nicht ganz einheitlicher Kursgestaltung.** Auf den Hauptgebieten des Aktienmarktes waren im Verlauf Kursabschläge von ½ bis 1½ Prozent gegenüber dem Schlußniveau des Vortages in der Mehrzahl. Siemens setzten wieder 1½ Prozent höher ein, gaben aber später ebenfalls wieder etwas davon her. Schultheiß und Harpener Bergbau wiesen bruchteilige Besserungen auf. Die lokalen Märkte lagen wieder sehr ruhig. Lloyd schließen sich ½ Prozent niedriger, Tarifwerte ziemlich behauptet. Von Nebenwerten wurden Holsten-Brauerei 1 Prozent höher bezahlt, Harburger Gummi gerieten um 4 Prozent in Verlust. Die Anleihemärkte setzten fest ein, die Eröffnungskurse wurden hier aber später ebenfalls nicht ganz gehalten. Die Goldpfandbriefe der Hamburger Hypothekenbank wurden mit 86¼ bezahlt. Hamburger Pfundanleihe 72½ nominell.

Berlin, 7. Juni. Tendenz: bei freundlicher Grundstimmung ruhig, später unregelmäßig.

Die heutige Börse setzte bei freundlicher Grundtendenz wesentlich beruhigter ein. Die Kursgestaltung war gleich zu Beginn des offiziellen Verkehrs uneinheitlich. Trotz weiterer zuversichtlicher Meldungen aus einzelnen Industriekreisen, waren aus Kundschaftskreisen relativ wenig Orders eingetroffen. Der Montanmarkt setzte durchschnittlich um 1—2 Prozent niedriger ein. Buderus Eisen minus ¾ Prozent, Deutsche Erdöl minus 0,875 Prozent, ebenso Gelsenkirchener Bergw. und Harpener Bergbau, dagegen Rheinstahl gut behauptet und Braunkohlenwerte teilweise fest. Kaliwerte lagen unter Berücksichtigung des Dividendenabschlages gut gehalten. Auch Chemiewerte lagen nur geringfügig verändert. Süddeutsche Zucker setzten im Anfang ihre letztätige Steigerung um weitere 7½ Prozent fort, gaben jedoch im Verlaufe der Börse von diesem Gewinn wieder 5 Prozent her. Eine Sonderbewegung hatten L. Tietz Aktien, plus 2½ Prozent, im Zusammenhang mit dem zu erwartenden Jahresabschluß, der keinen Verlust ausweisen soll. Fester tendierten auch Reichsbank-Anteile, plus 1¾ Prozent. Schiffahrtswerte lagen bei kleinen Umsätzen vernachlässigt und brockelten kursmäßig ab. Am Rentenmarkt hielt die freundlichere Stimmung an. Deutsche Anleihen lagen gut behauptet. Goldpfandbriefe, Kommunalanleihen und Industrieobligationen konnten hier und da um Kleinigkeiten anziehen. Auch Reichsschuldbucheintragungen waren zum Teil leicht gebessert. Am Kassamarkt war die Umsatztätigkeit beschränkt, die Kurse wiesen nach oben und unten Kursabweichungen bis zu 2 Prozent auf. Die Börse schloß in ruhiger, nicht ganz einheitlicher Haltung.

Metalle

Berliner Metallbörse

Berlin, 7. Juni. (Amtlich)

Amtliche Preisfestsetzung für Kupfer, Blei und Zink. (Reichsmark per 100 kg)

	Kupfer (Tendenz: schwächer) Brief	Geld	Bez.	Blei (Tendenz: stg.) Brief	Geld	Bez.	Zink (Tendenz: stg.) Brief	Geld	Bez.
Jan.	60½	59⅜	—	21⅜	20⅜	—	25⅜	25	—
Febr.	60¼	60	60¼	22½	21½	—	26	25½	—
März	60¼	60¼	—	22½	22½	—	26½	25½	—
April	61½	61	61½	23	22½	22⅝	26⅜	25⅜	—
Mai	61¾	61⅛	—	23	22⅜	—	26⅜	25⅜	—
Juni	57	56⅜	57, 56½	20	19	—	23⅜	23½	—
Juli	57½	57	—	20	19⅜	19⅝	24	23⅜	—
August	57⅜	57½	57½	20½	19⅞	—	24⅛	23⅝	—
Sept.	58½	57⅝	—	20⅝	19⅞	—	24⅜	23⅝	24½
Oktob.	58⅜	58½	—	21	20	—	24⅝	24½	—
Nov.	59½	58⅝	—	21½	20⅜	—	25	24⅜	—
Dez.	59¾	59½	59½	21⅞	20⅞	—	25½	24⅝	—

Amerikanische Baumwolle

Mittwoch, 7. Juni (Aus dem Bericht der Bremer Baumwollbörse)

Bremen	Juli	Okt.	Dez.	Jan.	März	Mai
Loko: 10.53 cents (vorige Notierg. 10.69 cents)						
Voriger Schluß	10.10/05	10.32/28	10.48,44	10.56/54	10.68/66	10.82/80
Eröffnung	10.01/9.97	10.26/24	10.44/42	10.53/49	10.66/65	10.80/75
13 Uhr	10.00/05	10.32/30	10.51/49	10.59/56	10.71/70	10.85/82
16.20 Uhr	10.01-9/95	10.28/21	10.43/36	10.47/45	10.64/59	10.77/73
Heutiger Schluß	10.07/00	10.32/28	10.46/45	10.53/51	10.66/64	10.82/80
Abrechnungspreise 9 Uhr	10.08	10.30	10.50	10.58	10.70	10.84

Liverpool	Juli	Okt.	Dez.	Jan.	März	Mai
Loko: 5.26 pence (vorige Notierg. 5.37 pence)						
Voriger Schluß	6.01	6.00	6.02	6.03	6.07	6.10
Heutiger Schluß	5.94	5.93	5.95	5.96	6.00	6.03

New York	Juli	Okt.	Dez.	Jan.	März	Mai
Loko: 9.25 cents (vorige Notierg. 9.15 cents)						
Voriger Schluß	9.08	9.32/34	9.49/50	9.56	9.71	9.88/89
Eröffnung	9.00/02	9.28/30	9.42/43	9.48/50	9.63/64	—,—/—
11.45 Uhr	9.06	9.32	9.46	9.53	9.69	—,—/—
Heutiger Schluß	9.15	9.40/42	9.55/56	9.61	9.78	9.93

Bremer Privatbericht

Der Markt eröffnete willig. Vereinzelte Verkäufe. Sicherungen. Haussiers realisierten. Günstige Ernte- und Wetterberichte. Dann stetiger in Uebereinstimmung mit Wertpapieren und fremden Börsen. Fortdauer des Gerüstes über Inflation und Anbauflächen-Aufgabe. Wöchentlicher Weiterbericht ohne Einfluß. Später ruhig. Erwartung der Entwicklung.

Nachmittags stetig auf Festigkeit der Börsen. Man spricht von Inflation. Unterstützung durch den Handel.

Newyorker Privatbericht

Vormittag: Der Markt eröffnete heute infolge der erneut etwas schwächeren Schlußnotierungen Newyorks ruhig aber stetig 1 bis 8 Punkte niedriger. Anfänglich kam etwas mehr Angebot heraus; sehr bald wurde die Nachfrage aber wieder wesentlich belebter, so daß sich die Kurse im Laufe des Vormittags gut erholen konnten. Der Markt schloß um 12.30 Uhr sehr stetig 5 bis 8 Punkte über den Eröffnungsnotierungen.

Nachmittag: Der Nachmittagsverkehr eröffnete, beeinflußt durch Kabelmeldungen aus Amerika über eine Fortsetzung der Abschwächung, leicht abgeschwächt 9 bis 13 Punkte niedriger. Verschiedentlich stärkeres Angebot fand jedoch bei wieder langsam zunehmender Nachfrage gute Aufnahme und die Kurse konnten abermals anziehen. Der Markt schloß stetig 5 bis 9 Punkte über den Nachmittagseröffnungsnotierungen.

Der Markt auf Lieferung in Newyork

Der Markt auf Lieferung in Newyork besserte sich nach der Eröffnung. Spekulative Käufe. Der Markt schloß stetig 8 bis 5 Punkte höher.

Umsätze 300 000 Ballen

Schiffsmeldungen

Dampfer „Liberator", Hafen Corpus Christi, 1287 Ballen, kar. 5. 6., ges. 5. 6. Dampfer „Narbo", Hafen Neworleans, 7877 Ballen, kar. 2. 6. ges. 3. 6.

In Liverpool bleibt der Markt am 9. und 10. Juni geschlossen.

Wetter in Aussicht

Meistens schön.

Berliner Metalle:

Amtlich. Berlin, den 7. Juni 1933

	RM für 100 kg
Elektrolytkupfer (wirebars) prompt cif Hambg	—
Bremen oder Rotterdam	—
Original-Hütten-Aluminium 98–99% in Blöcken oder Walz- oder Drahtbarren	160
	164
Reinnickel, 98 – 99%	330
Antimon-Regulus	39—41
Silber in Barren, ca. 1000 fein per kg	41—44

Hamburger Altmetalle

Hamburg, den 7. Juni 1933

Elektrolytkupferdraht	47 — 48
Schwerkupfer	46 — 47
Rotguß	39 — 40
Messing, schwer	26 — 30
Messing, leicht	18 — 20
Messingspäne	21 — 22
Altzink	13 — 14
Altblei	13 — 15

Londoner Metallbörse

London, 7. Juni. (Amtl. Schluß)

Kupfer: Tend: willig (£ per engl. Tonne)		**Aluminium** t. inl. *) do. t. Ausl. *)	100
Standard p. Kasse	37⅜–37⅝	**Antimon** (£ p. engl. T.)	
do. 3 Monate	37⅝–37¾	Reg. engl. Erz.-Pr. *) 39–40	
do. Settl. Preis	37⅜	do. chines. per *) 24–24½	
Elektrolyt	42½–43½	**Quecksilb.** (£ p. Fl.)*)8/–/0*)	
best selected	42–41½		
strong sheets	68	**Platin** (£ per 2⅞ Oz.) *	7¾
Elektrorohrabzug	43⅞	**Wolframerz** cif	
Zinn: Tend.: unregelmäßig (£ per engl. Tonne)		(sh per Einheit)*	10¼–11
Standard p. Kasse	215¼–⅝	**Nickel** inland.	
do. 3 Monate	213¾–¼	(£ p. engl. To.)*	223-230
do. Settl. Preis	215½	do. ausl.	
Banka *)	233½	(£ p. engl. To.)*	37–38
Stratia *)	234½	**Wolfdrzin** f. C. Cokes	
Blei: Tend. stetig (£ per engl. Tonne)		20/40 lieft Swansea (sh p. box o. 108 lbs)*)	17-17½
ausl. prompt oft.	13½	**Kupferanspha** (sh p. Unze)	17-17½
do. do. inoff.	13⅜/16	£ per engl. To.)*	
do. entl. Sicht oft.	13¹¹/16	**Cleveland Gußeisennr. 3**	
do. do. inoff.	13⁹/16–⅝	(sh per engl. Ton)	62½
do. Settle Preis	13⅜	**Silber** (d. p. Ounce)	
Zink: Tend. stetig (£ per engl. Tonne)		Barren prompt	—
gewöhnl. prompt. oft.	16⁹/16	Barren Lieferung	—
do. do. inoff.	16⁹/16–⅝	fein prompt	—
do. entl. Sicht. oft.	16⁹/16	fein Lieferung	—
do. do. inoff.	16¹⅛–⅜	**Gold** (sh u. d. p. Oz.	122
do. Settle Preis	16⁹/16	*) inoffizielle Notierung	

Londoner Goldpreis

Berlin, 7. Juni. Der Londoner Goldpreis beträgt am 7. Juni 1933 für eine Unze Feingold 122 sh gleich 87.5960 RM, für ein Gramm Feingold demnach 47.0687 pence gleich 2,81627 RM.

Londoner Goldbewegung

London, 7. Juni. Am freien Markte wurden 240 000 Pfund Gold gehandelt, die nach dem Kontinent gingen. Der Preis betrug 122/— sh pro Unze fein.

Londoner Silberkurse

London, den 7. Juni 1933

Silber (Pence per Ounce)

Nr. 31 Barren prompt	19⅛
Nr. 32 Barren Lieferung	19¼
Nr. 31a Fein prompt	—
Nr. 32a Fein Lieferung	—

Warenmärkte

Berliner Produktenbericht. Berlin, 7. Juni. Die von der Mehrheit der am Getreidegeschäft interessierten Kreise gehegte Hoffnung, daß der an der Berliner Produktenbörse eingeschobene dritte Feiertag die so stark erwünschte Bekanntgabe der amtlichen Richtlinien für das handelsrechtliche Lieferungsgeschäft bringen würde, insbesondere die Entscheidung darüber, wann Septembertermin notiert werden darf, hat sich nicht erfüllt. Nach der viertägigen Pause wurde heute die Börse nur in dem bisherigen Umfang wieder aufgenommen. Umsatz ließ sich zögernd an, da Anregungen fehlten. Das Angebot in Brotgetreide reichte aus. Die hier und da wegen ungünstiger Wasserverhältnisse einsetzenden Verladeschwierigkeiten traten noch nicht in Erscheinung. Was am Terminmarkt herauskam — es handelte sich durchweg um kleine Posten — wurde von der Reichsstelle für Getreide aufgenommen, wobei für Juli-Weizen ein kleiner Rückgang und für Juli-Roggen ein geringes Aufgeld notiert wurde. Hafer tendierte fester. Der Berliner Konsum war etwas reger und zu besseren Geboten bereit, vielleicht im Zusammenhang mit der unbefriedigenden Heuernte. Gerste und Kleie still. Die Forderungen für Mehl lauteten unverändert bei schwachen Absatzmöglichkeiten, während der Festpause sind lediglich Lokokäufe zu letzten Preisen getätigt worden.

Bank für Landwirtschaft AG.

Berlin, 7. Juni. Das Institut, das im Vorjahr den nach 1,86 Mill. RM Abschreibungen entstandenen Verlust von 1,71 Mill. RM durch Sanierung deckte, weist für 1942 einen Gewinnvortrag von 71 000 RM aus. Das Geschäft erfuhr im Berichtsjahr nur unwesentliche Veränderungen.

Hamburger Getreidebericht: Der Markt ist sehr ruhig . Weizen und Roggen kaum Nachfrage. Inlandsgerste ganz vereinzelt Absatz. Hafer ruhig. Der Konsum hebt sich und hält sich sehr zurück. Vereinzelt finden gut; Waggons zu mäßigen Preisen Aufnahme.

Bremer Getreidemarkt.

Bremen, 7. Juni. Weizen: Manitoba 1. 4,90 RM., **Gerste:** Deutsche 9,5 RM., **Hafer:** Pommerscher Weißhafer 52/3 kg 8.— RM., Mecklenburgischer 51/2 kg 7,90 RM., **Mais:** La Plata: ab Bremen und Brake 10.— RM. verkehrsfrei, Donau Galfox 9,75 RM. verkehrsfrei. Tendenz: ruhig.

Handelsrechtliche Lieferungsgeschäfte an der Berliner Produktenbörse

Berlin, den 7. Juni 1933

Weizen

mit Normalgewicht 755 gr. pro L. vom Kahn oder vom Speicher Berlin		
per Mai	—	—
per Juli	209½	209½
Roggen		
mit Normalgewicht 712 gr. pro L. vom Kahn oder vom Speicher Berlin		
per Mai	—	—
per Juli	165½	168½
Hafer		
mit Normalgewicht 475 gr. pro L. vom Kahn oder vom Speicher Berlin		
per Mai	—	—
per Juli	145¼	145½

Alles per 1000 kg in Reichsmark.
Roggenmehl per 100 kg einschl. Sack frei Berlin

Lage am Jutemarkt

Berlin, 8. Juni. Nach dem Marktbericht der Interessengemeinschaft deutscher Jutindustrieller G. m. b. H., Berlin, war die Haltung am Rohjutemarkt stetig. Firsts kosten: Mai/Juni-Verschiffung und Juni/Juli-Verschiffung 19/— Pfd. st. t. Am Fabrikatemarkt in Dundee herrschte anfangs der Berichtswoche lebhaftes Geschäft, später ruhigeres. Das Geschäft am deutschen Markt war sehr still.

Magdeburger Zuckerterminnotierung.

Magdeburg, den 7. Juni 1933

	Brief	Geld
3. März	6.60	6.40
5. Mai	—	—
6. Juni	5.70	5.40
7. Juli	5.80	5.50
8. August	6.—	5.85
9. September	6.—	5.85
10. Oktober	6.15	5.90
11. November	6.40	6.—
12. Dezember	6.30	6.15

Tendenz: Ruhig
Notierungen in RM für 50 kg Weißzucker netto, einschl. Sack, frei Seeschiffsteite Hamburg einschl.

Gemahl. Melis

prompt per 10 Tage	32.40	
per Mai	32.30	
per Juni	32.35	32.40

Tendenz: Stetig
Notierungen in RM für 50 kg Weißzucker (einschl. M 0.50 für Sack und ab Magdeburg netto) netto für netto ab Fabrik-Verladestelle Magdeburg und Umgebung, bei Mengen von mindestens 200 Zentnern

Hamburger Warenmarkt

Hamburg, den 7 Juni 1933

Reis:

Am Reismarkt sind die aus dem Osten vorliegenden Meldungen wenig verändert. Am Platze ist zu den gestern erhöhten Forderungen gutes Geschäft zu verzeichnen, auch das Inland kauft größere Mengen indische Reise. An den Exportmärkten berichtet man besseren Umsatz nach Auslandsmeldungen.

1. Burmah 1/R O	per loco		sh 8,3
2. Bassein 0/0	per loco		sh 9
3. Moulmein 000	per loco		sh 11,6
4. Arracan 00/000	per loco		sh 9,6
5. Siam 000 glasiert	per loco		sh 11,9
6. Siam 0000 glasiert	per loco		sh 13,3
7. Patna 000 glasiert	per loco		sh 15,9
8. Bruchreis I	per loco		sh 7,3½
9. Bruchreis II	per loco		sh 7,3
10. Italiener	loco ab Lag. vers.		RM 9,20
11. Italiener Abladung	per Juni Abl.		Lire 68.—
12. Extra Fancy Bluerose	loco ab Lag. vers.		RM 15.—
13. Extra Fancy Pure	per Abl. n. offer.		RM

Nr. 1—10 per 50 kg, Nr. 11—13 per 100 kg

Gewürze:

Der Pfeffermarkt liegt in sich weiter fest. Am Lokomarkt konnte man jedoch zu gestrigen Preisen kaufen. Das Inland ist anhaltend Käufer für spätere Lieferung. Kanehl tendiert auf Abladung sehr fest, die diesbezüglichen Forderungen sind von draußen etwa 15 Prozent höher gehalten. Die Lokonotiz wurde von der Terminsteigerung vorerst nicht berührt. Im übrigen bezeichnet man reguläres Bedarfsgeschäft.

1. Weißer Muntok	110	12. Cassia vera I	63
2. Weiß. Bat. Muntok	111	13. Cassia vera III	42
3. Schwarz Lampong	76	14. Japan Ingwer	26
4. Schwarz. Singapore	75	15. Cochin Ingwer	56—70
5. Tellicherry	80	16. Macisblü Banda	290
6. Piment	40	17. Macisblüte	78—98
7. Canehl 0000—0	98—84	18. Nelken Sansib.	80
8. Canehl I — IV	75—12	19. Lorbeerlaub	22
9. Cardamom Malabar	295	20. Holländ. Kümmel	43
10. Cassia lignea	27	21. Gelbe Senfsaat	34—38
11. Cassia flores	78	21. Vanille Bourb.	8—15

In RM per 100 kg unverzollt, Vanille per 1 kg, loco ab Hamburg Kai oder Lager

Brasil-Kaffee:

Vor Brasilien vorliegende Offerten sind kaum verändert. Das Inland bekundet bessere Nachfrage nach Kaffees in der Preislage um 45 Pfg. herum. An den Exportmärkten gehen aus Skandinavien vereinzelt Orders auf bessere Qualitäten ein. Am Lokomarkt haben sich Preisveränderungen nicht ergeben.

1. Santos extra spezial 46 — 48 4. Santos superior 39 — 41
2. Santos extra prime 43 — 46 5. Santos good 36 — 39
3. Santos prime 41 — 43 6. Rio und Minas 33 — 39

Preise in RM per 50 kg unverzollt, Platzware ab Lager

Gewaschener zentralamerikanischer Kaffee

Markt und Preise unverändert.

1. Salvador	45 — 70	3. Costa Rica 48 — 128
2. Guatemala	45 — 80	4. Maragogype 68 — 102

Preise in RM per 50 kg unverzollt, Platzware ab Lager

Schmalz: (Preise per 100 kg) Tendenz: Ruhig

American Steamlard, transito ab Kai	$ 17.30
American Purelard, raffiniert, per vier Kisten à 25 kg netto, verschiedene Standardmarken transito ab Kai	$ 18¾–19¼
Hamburger Schmalz, in Dritteltonnen, Marke „Kreuz", verzollt ab Zollstadt	RM 143.—

Kautschuk-Effektiv-Markt: Tendenz: Ruhig

Sheets	loco	
Sheets	per Juli/August	39/16
Sheets	per Aug./Sept.	39/16
Preise in Pence per lb		39/16

Baumwolle: (Locopreise per lb) Tendenz: Ruhig

American Middl. Univers Stand. 28 mm st mo.	10.50 cts
Ostindische: Superline mgd. Scinde white rough. Bremer Kl. I	4.30 d
Fine Comra Standard I Bremer Klausel 2	5.— d

Hülsenfrüchte:

Am Hülsenfruchtmarkt ist die Lage kaum verändert. Die Preise bleiben infolge geringer Lagerbestände gut behauptet, es zeigt sich weiter Nachfrage nach Exporterbsen.

1. Schmalzbohnen	26¾–30	8. Spalt Erbsen	20
2. Langbohnen	22—24	10. gelbe Erbsen ges.	16¾
3. Mittelbohnen	18–20	11. gelb. Spalt Erbsen	14
4. Ostbezahlte Mai/Juni Abl.	20	12. kleine Rassen Linsen	10¾
5. Chile-Bohnen	12¾	13. mittl. Rus. Linsen	13½
6. gr. Erbs. m. Schale	17–19¾	14. gr. Russen Linsen	17–19¾
7. gelbe Viktoriaerbs	15–16	15. kleine Linsen	13¾
8. grüne Erbs. gesch.	23	16. Chile-Linsen extra lange	21¾

Bohnen per 100 kg, Erbsen und Linsen per 50 kg, in RM waggonfrei Hamburg verzollt

Rohkakao:

Markt und Preise unverändert.

Kakao Halbfabrikate:

Kakaobutter und Halbfabrikate stetig.

Oele und Fette:

Am Oelmarkt sind die Preise im großen und ganzen eher nachgiebig. Das Geschäft hat gleichzeitig etwas nachgelassen. Auch Schweinefette werden nach den billigeren Uebersee-Offerten reichlicher offeriert. Leinöl gleichzeitig stimmungsmäßig ruhiger. Große Posten ab Harburg in vordieren Positionen sind bei RM. 29¼ käuflich. Infolge der festen Tendenz in Leinkuchen haben die Harburger Mühlen die Preise für Leinöl wie folgt ermäßigt:

1. Leinöl, ohne Faß	per prpt. Juli	RM	30.25
2. Leinöl, ohne Faß	per Aug./Okt.	RM	31.25
3. Leinöl, ohne Faß	per —	RM	—
4. Rüböl, reines, ohne Faß	per —	RM	—
5. Kokosöl, roh, in Leiheisenf. p. prp. bis Aug.		RM	25.75
6. Kokosöl, Cevl., fau. incl. Fasstare per		RM	—
7. Soyabohnenöl, roh, in Leih. p. prp. bis Aug.		RM	26.50
8. Palmkernöl, roh, in Leihfeust. p. prp. bis Aug.		RM	27.25
9. Ricinusöl, I Pressung, incl. Barrels prompt und später		RM	—
10. Ricinusöl, II Pressung, incl. Barrels prompt und später		RM	—
11. Kokospalmenöl-Fettsäure, incl. Barrels prompt		RM	—
12. Schweinefette, je nach Farbe, incl. Tierces prompt		Dkn. Kr.	—
13. Hammeltalg, je nach Farbe, incl. Fast., pr.		RM	—
14. Rindertalg, prima, incl. Fastage, prompt		RM	—
15. Rindertalg, secunda		RM	—
16. Erdnußöl, roh, in Leiheisenfässern p. prp. bis Aug.		RM	32.—
17. Baumwollsaatöl, techn. raffin. Agypt. per		RM	—

Preise in RM per 100 kg, in 4er per 1016 kg cif Hamburg. Bei Leinöl wird für Holzbarrels ein Aufschlag von RM 3,50 für Eisenbarrels ein solcher von RM 5,25 per 100 kg erhoben

Zucker:

Effektivmarkt auf stetige Auslandsmeldungen gehalten, Terminmarkt bei Zurückhaltung der Käufer leicht abgeschwächt.

Tschechische Kristalle Feinkorn per prompt	sh	7,10½
Tschechische Kristalle Feinkorn per Juni	sh	7,10½
Tschechische Kristalle Feinkorn per	sh	—

Preise in sh per 50 kg brutto/netto tob Hamburg

Hamburger Kaffeeterminbörse

Hamburg, 7. Juni (10 Uhr), nicht notiert. Tendenz: Alter Kontrakt. Superior Santos, in Pfennigen für ½ kg netto, bei mindestens 250 Sack (gleich 14,700 kg netto).

Hamburger Kaffeeterminbörse

Hamburg, 7. Juni (10 Uhr), 7. Juli 35%. Tendenz: Neuer Kontrakt. Superior Santos, in Pfennigen für ½ kg netto, bei mindestens 250 Sack (gleich 14,700 kg netto).

Cif-Notierungen für Importgetreide

(per 100 kg in hfl)

Weizen:	Hamburg, den 7. Juni 1933		
Manitoba I	per Juni		5,20
Manitoba I	per Juli		5,20
Manitoba II	per Juni		5,12½
Manitoba II	per Juli		5,12½
Rosafe	per Juni		4,40
Barusso	per Juni		4,40
Bahia	per Juni		4,40
Hardwinter I Gulf	per Juni		—
Canada Western Amber Durum II	per Juni		5,30
Roggen:			
La Plata	72/73 kg per Juni		3,37½
Canada Western II	per —		—
Südrussischer	kg per —		—
Gerste:			
Donau	kg per —		—
Russen	kg per —		—
La Plata	64/65 kg per Juni		3,33½
Mais:			
La Plata	per Juli		3,17½
La Plata	per August		3,07½
Donau-Galfox	per Juni		2,95½
Hafer:			
La Plata Unclipped	46/47 kg per Juni		3,40
La Plata Clipped	51/52 kg per Juni		3,57½

Weizenkleie:

Pollards	per Juni	2,70
Bran	per Juni	2,70

BREMER BÖRSE

vom 7. Juni

Bank-Aktien

D.-D. Bank	0	—	—		
Dresdn. Bank	0	—	—		
Oestm. Bank	0	—	—		
Old. Spar-u. L.	3	—	—		

Schiffahrts- und Fischerei-Aktien

Br. Veges. P.	0	68	G	68	G
Bf. Schlepp.	0	15	G	15	G
Dampf. Hansa	0	—	—		
Hamb. Am. P.	0	—	—		
Nordd. Lloyd	0	—	—		
„Nordsee" D. H.	0	38½	G	38½	G
Unterw. Red.	0	60	B	60	B

Industrie-Aktien

Allg. Kunstz. El.	7	—	—		
Atlas-Werke	0	40	B	42	B
Bremer Besigh.	0	—	—		
Br. Cham. ex.	12	110	G	110	G
Br. Zigarren	0	30	B	31	G
Br. Papp. u. W.	0	33	—	33	—
Br. Rolandm.	10	115	G	114	B
Brem. Silberw.	12	150	G	150	G
Br. Straßenb.	5	72	B	72	B
Brem. Vulkan	6	—	—		
Brem. Vulkan	6	—	—		
Brem. Wollk.	10	—	—		
Dtsch. Linol.	8	—	—		
Hanswerke	8	95	G	95	G
Hans. Stahlf.	0	—	—		
Hoffm. Stärke	4	—	—		
Jute Bremen	0	78	G		
Nordd. Steing.	0	87	G	85	G
Reis- u. H. A.-G.	0	69½	G	69½	
Schiffb. Utw.	0	—	—		
Straßenb. Brhv.	0	10	B	10	B
Ver. Werkst.	0	31	G	31½	G
Wendt's Cigf	0	—	—		

Anleihen industrieller Gesellschaften

Br. Tauwerk. 03	—	—			
Delm. Linolfabrik	89½	89½	bz		
Dt. Lin.-W. Hansa	89¼	87	G		
Dt. Lin.-W. Hansa	89¼	87	G		
Ndd. Steingut Br.	87½	88			
Oldbg