



Staats- und
Universitätsbibliothek
Bremen

Staats- und Universitätsbibliothek Bremen

Digitale Sammlungen

1751

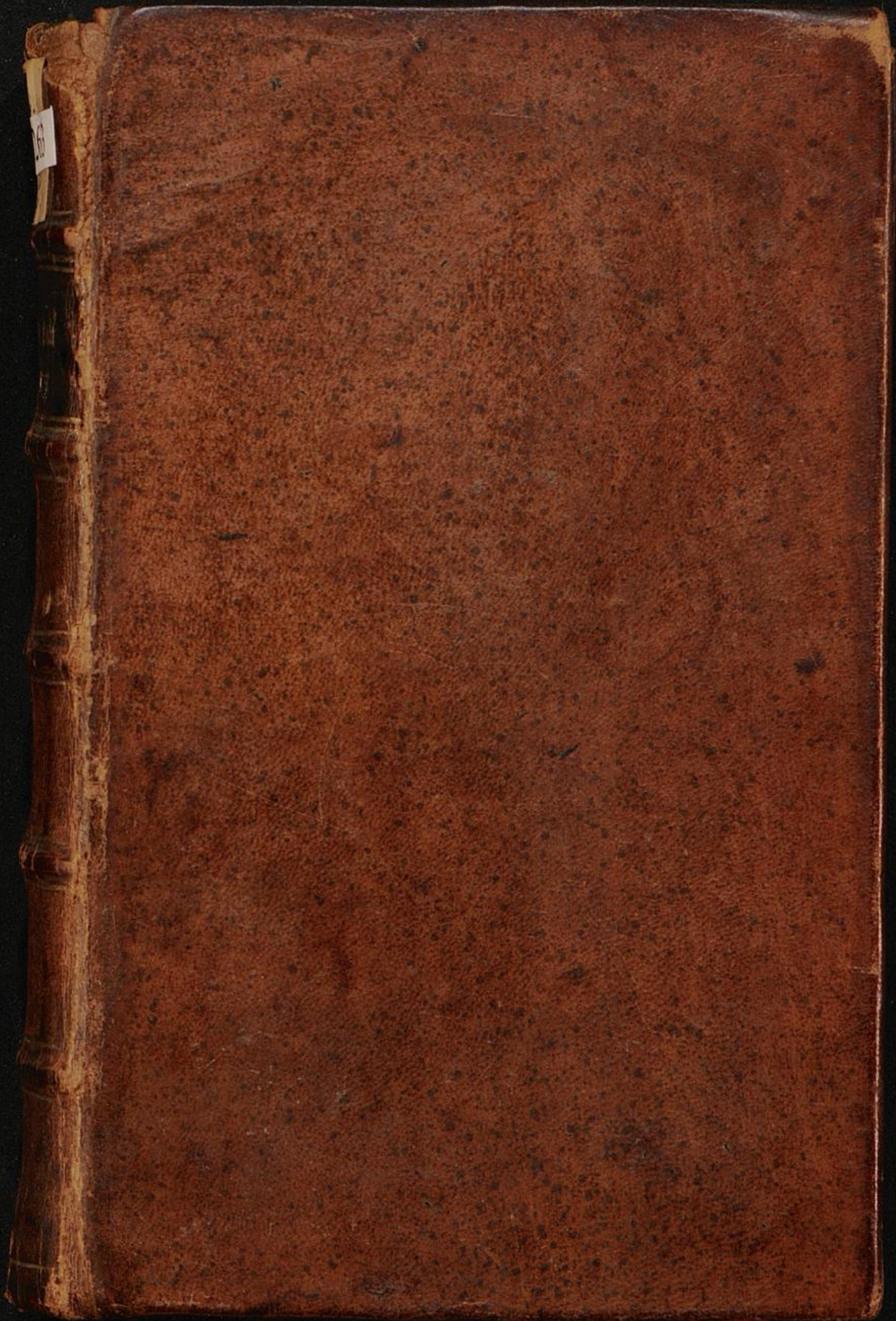

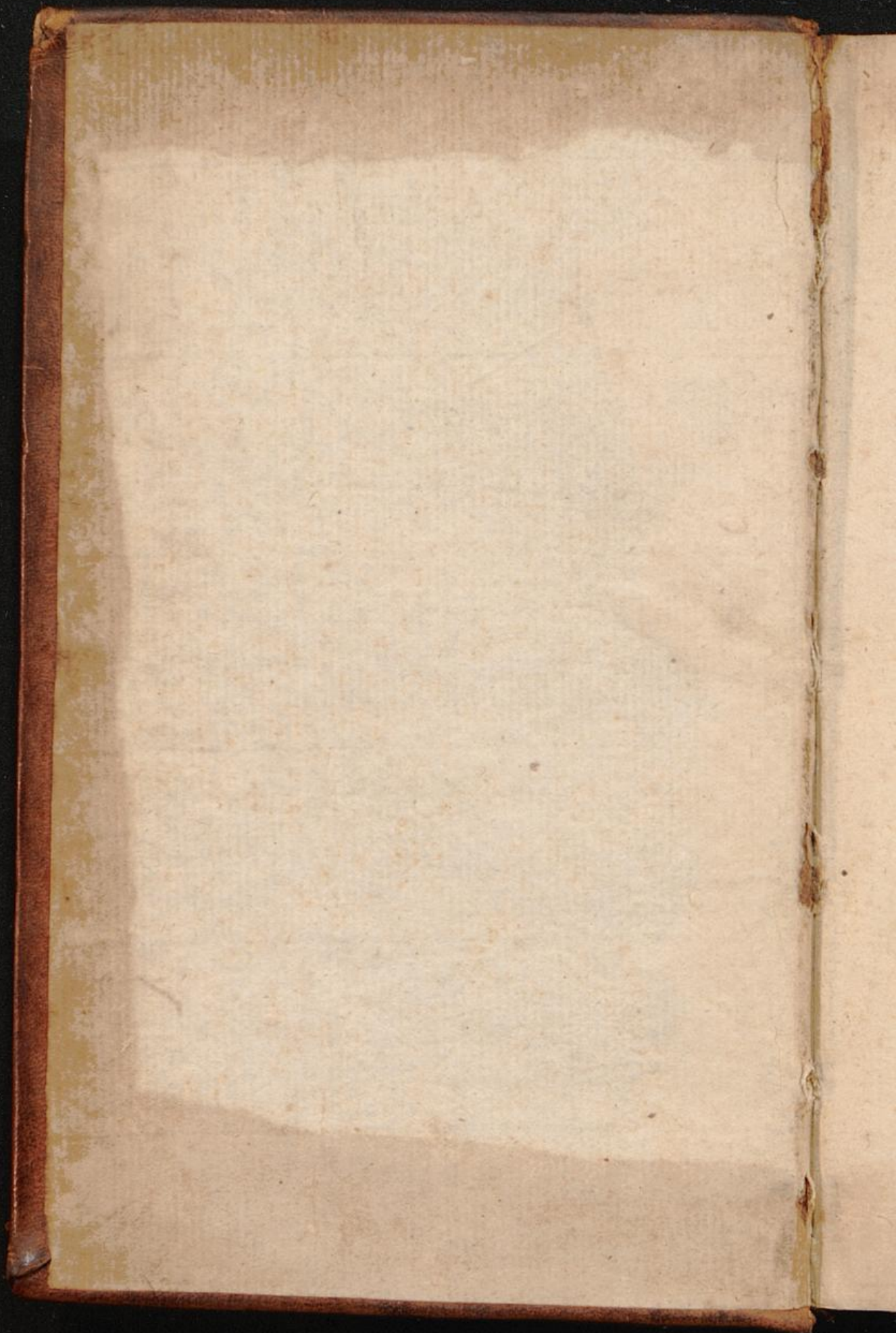

Prem.

C. 263.

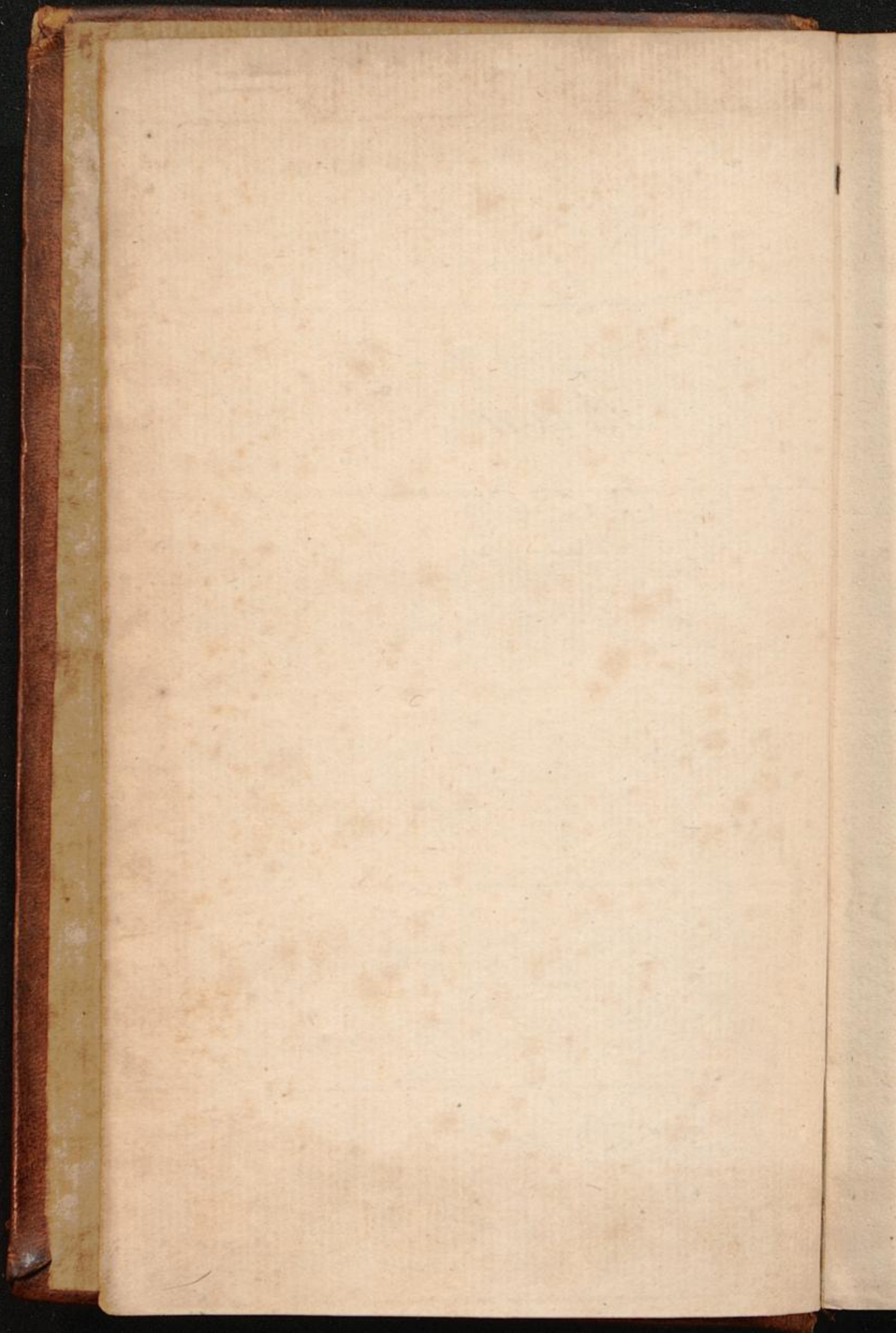

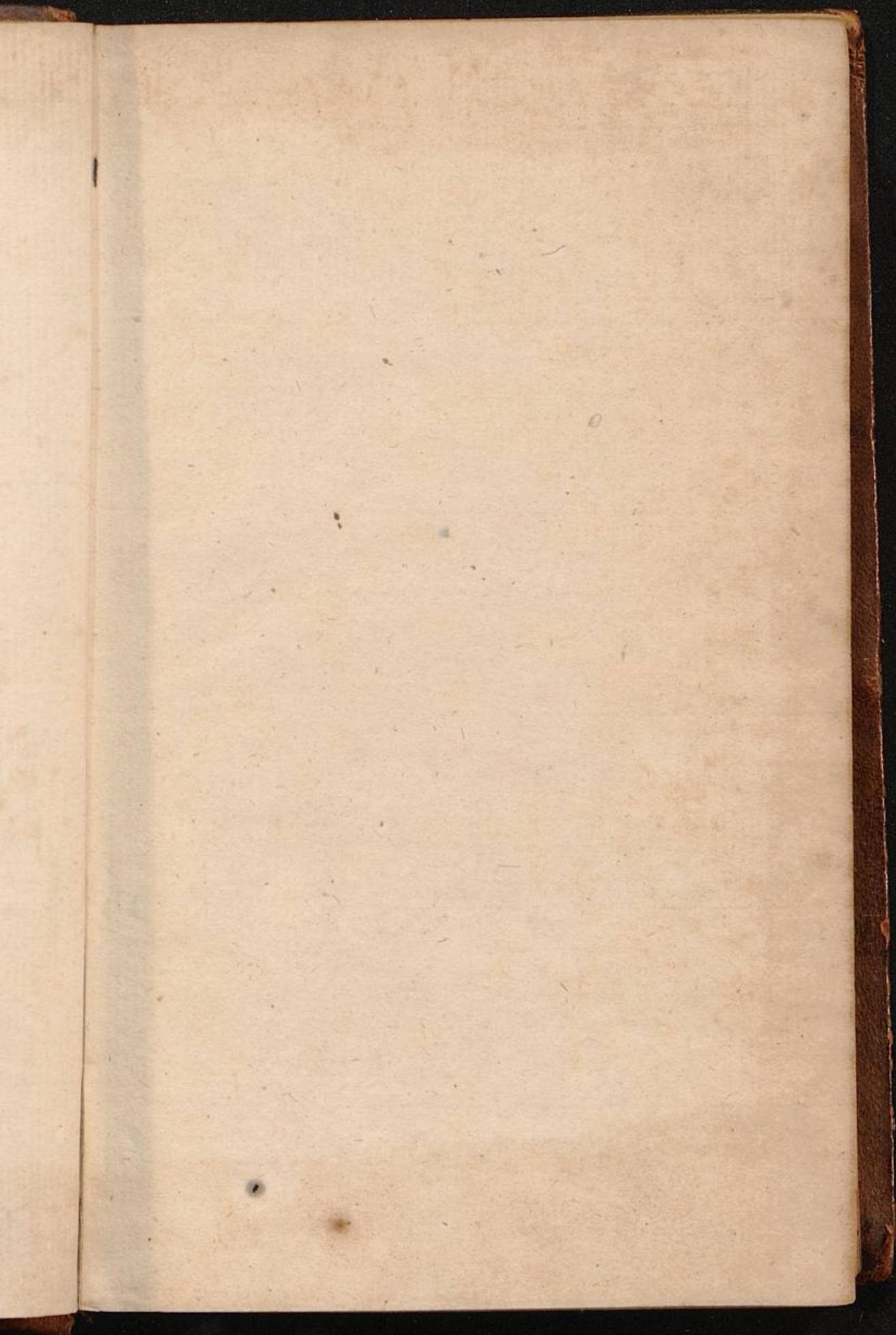

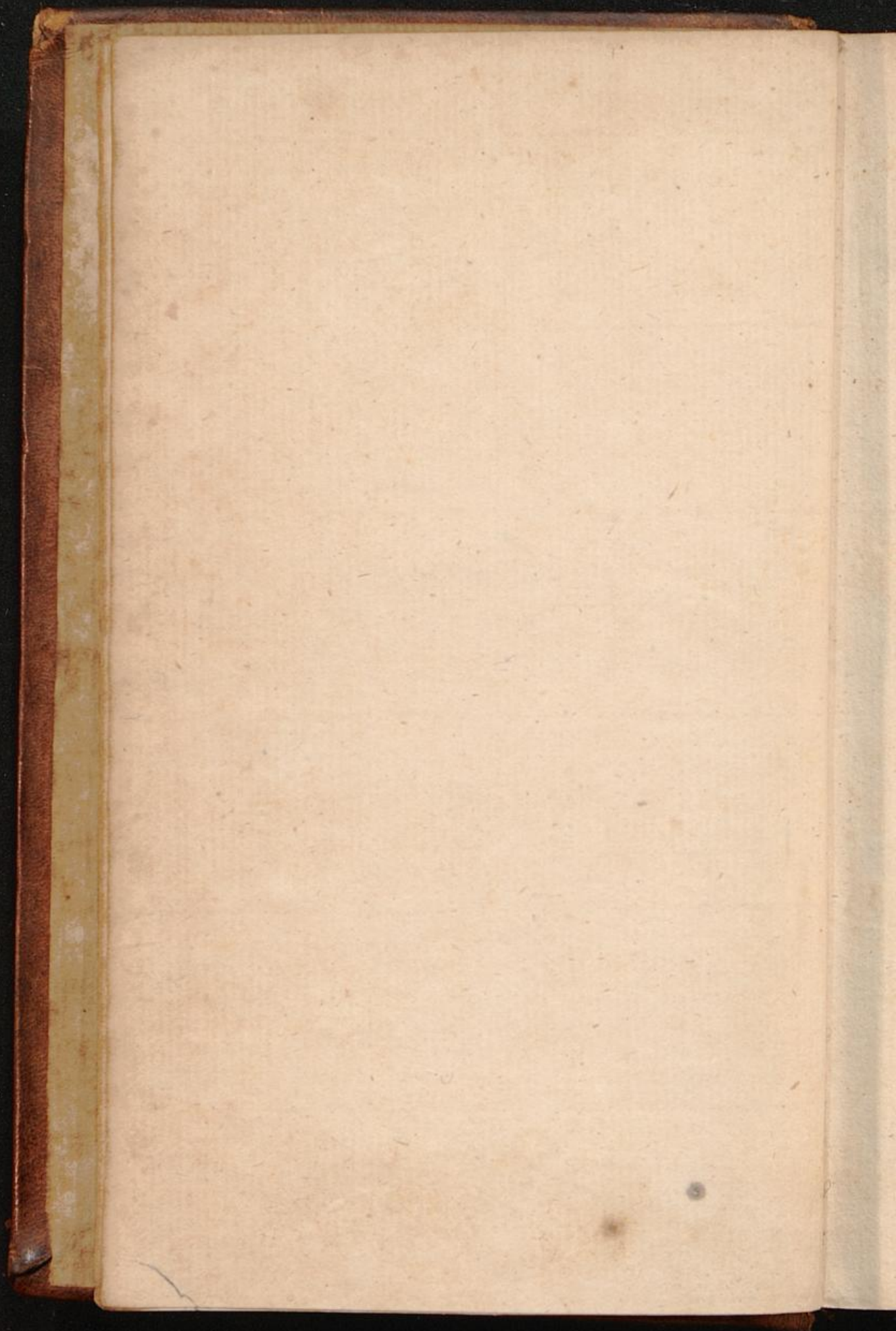

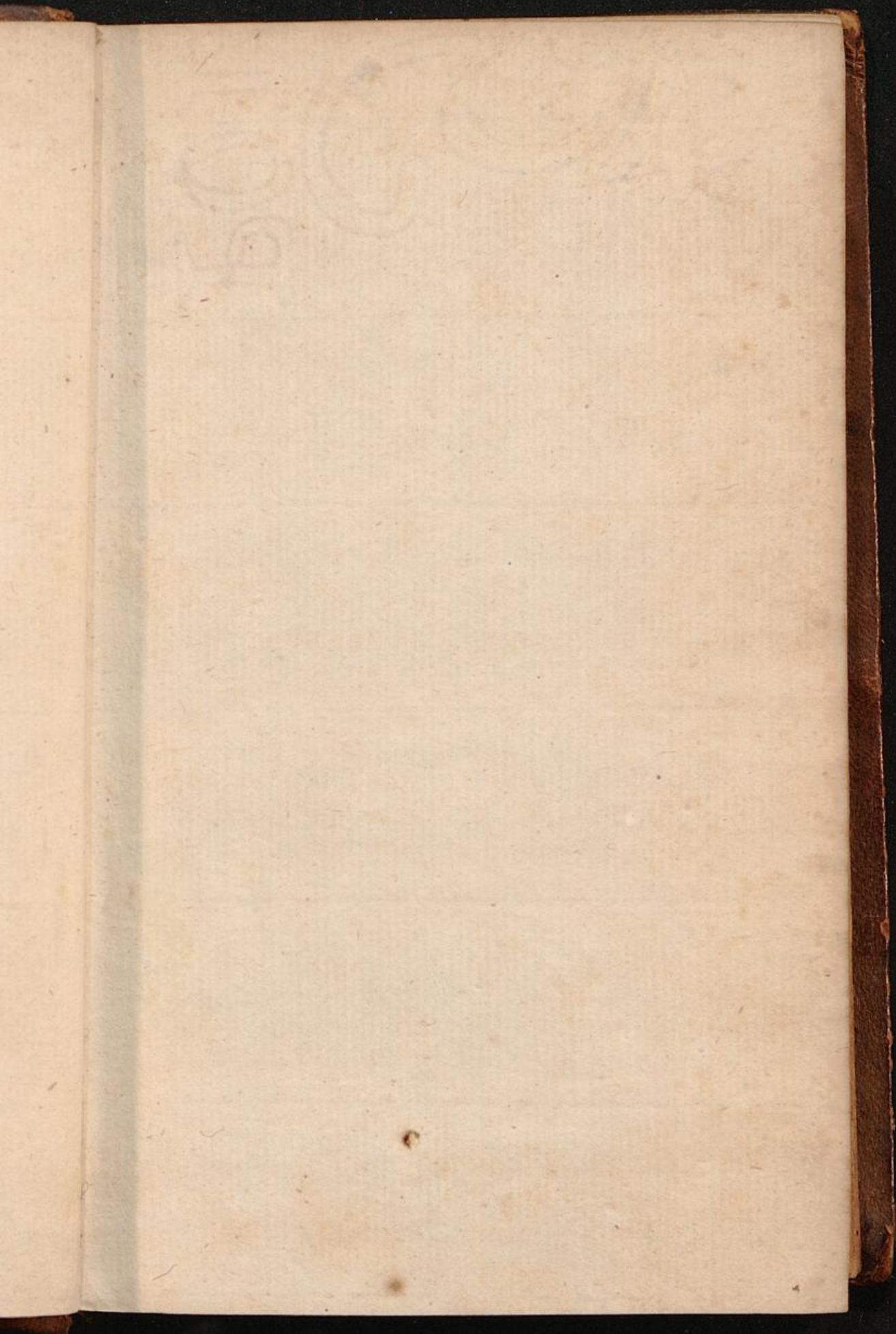

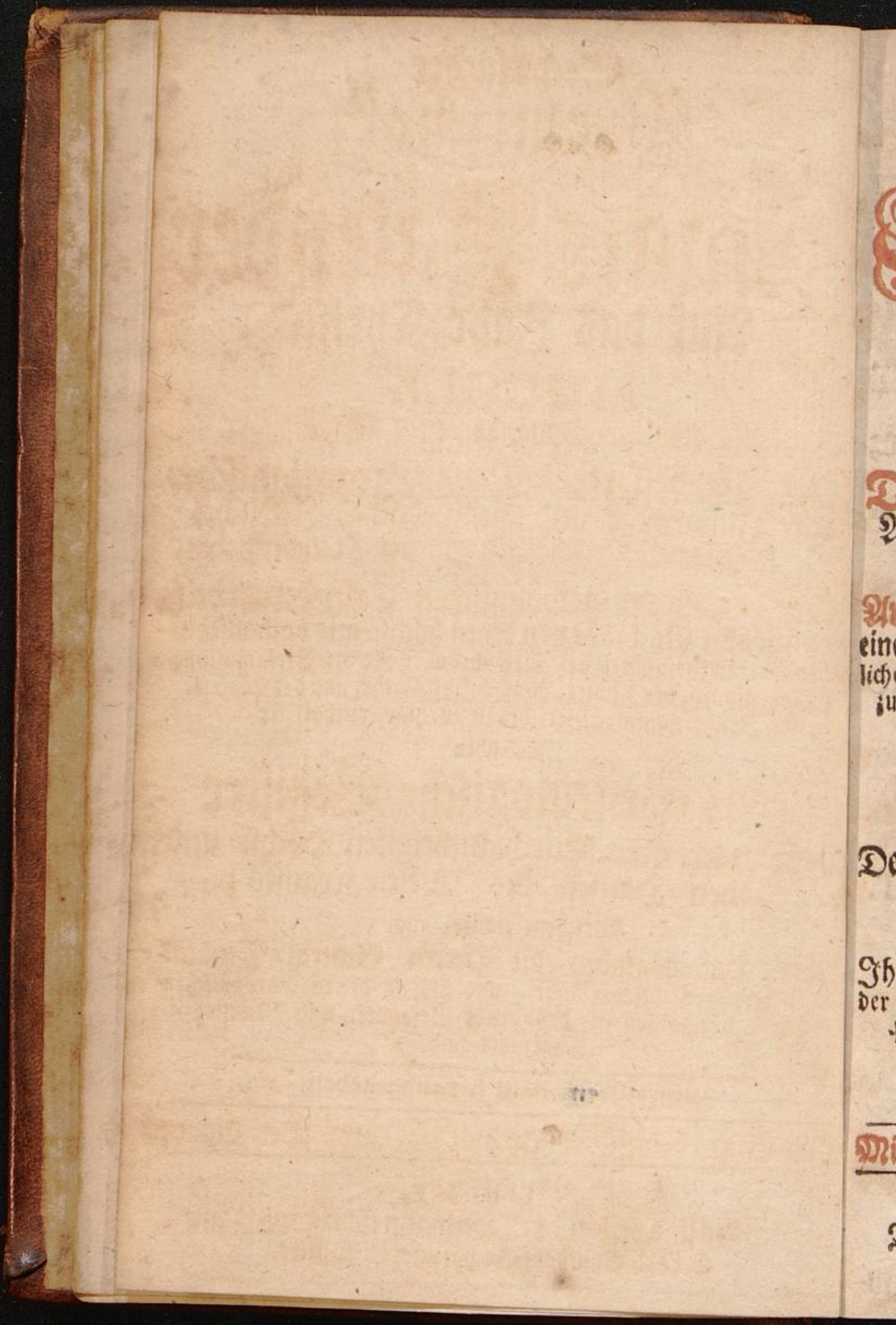

Sechsfacher
Bremischer
Staats-Calender
Auf das Jahr Christi
MDCCLI.

Worinn

Der Verbesserte, Neue Gregorianische,
Alte Julianische und Schwedische, Jüdische,
Römisch-Lateinische und Schreib-Calender,

Auch, nebst der gewöhnlichen Calender-Arbeit,
eine besondere Nachricht von denen höchst- und hochansehn-
lichen Herren Gesandten bey fürwährender Reichs-Versammlung
zu Regensburg, des Kayserl. Reichs-Hof-Raths, und des Kayserl.
Reichs-Cammer-Gerichts zu Weßlar, enthalten;

Ingleichen

Das Genealogische Register

Der jetzt lebenden Durchlauchtigsten Höchst- und
Hohen Häuser des Welt-Kranzes;

Welchem endlich noch

Ihro Hochmögenden die Herren General-Staaten
der vereinigten Niederlande, und die an denen Europäischen
Höfen dermahlen sich befindende Gesandten und Minister
beygefüget sind.

Zum eilft. mahl herausgegeben.

Mit E. Hochedlen und Hochweisen Raths Bewilligung

Bremen,

Druckts und verlegt's seel. Hermann Christoph Jani,
E. Köbl. Gymnastii Buchdruckers, Wittwe.

* * 1751. * *
* * * *

Dennach auf der Wittwe Janien
geziemendes Ansuchen beliebt wor-
den, derselben zu verstaten, daß sie ei-
nen so genannten Staats-Calender
zum Druck befördern und debittiren möge;
So ist darüber gegenwärtige Resolution
und Bewilligung ausgefertigt.

Conclusum BREMÆ in Pleno
d. 10. Aug. 1740.

H. G. SCHUMACHER, Dr.



In

Janien
bet wor
ß sie ei
lender
n möge;
olution
Pleno
Dr.
In

An diesem Jahre zählet man von der Gnaden-
reichen Geburt Jesu Christi -- 1751
Von Erschaffung der Welt, nach Calvisii Rechnung 5700
nach Jüdisch. Rechnung 5511
Von der Sündfluth Noa --- 4044
Von Anordnung des Julianischen Calenders --- 1796
Von Einführung des Gregorianischen --- 169
Von Anfang des Verbesserten --- 52
Von Erbauung der Stadt Bremen --- 962
Von Erfindung der edlen Buchdrucker-Kunst --- 311

Von Regierung des Römischen Käisers:

Von Anfang der Regierung *Francisci I.* seit dem
13 Sept. 1745. --- 6

Von Regierung der Russischen Kayserin:

Von Anfang der Regierung Kayserin *Elisabetba Petrowna*
seit dem 6 Decembr. 1741. --- 10

Von Regierung derer jetzigen Könige:

Von Anfang der Regierung *Joseph Emanuel* Königs in
Portugall, seit dem 31 Jul. 1750. --- 31
Von Anfang der Regierung *Friderici*, Königs in Schweden,
seit dem 4 April 1720. --- 29
Von Anfang der Regierung *Ludovici XV.* Königs in Franck-
reich, seit dem 25 Octobr. 1722. --- 25
Von Anfang der Regierung *Georgii II.* Königs von Groß-
Brittannien, seit dem 22 Jun. 1727. --- 21
Von Anfang der Regierung *Caroli Eman. Victoris*, Königs
in Sardinien, seit dem 3 Sept. 1730. --- 18
Von Anfang der Regierung *Friderici Augusti III.* Königs
in Pohlen, seit dem 5 Octobr. 1733. --- 16
Von Anfang der Regierung *Caroli Sebastiani*, Königs
beyder Sicilien, seit dem 1 Jul. 1735. --- 11
Von Anfang der Regierung *Friderici III.* Königs in Preussen,
seit dem 1 Jun. 1740. --- 11
Von Anfang der Regierung *Mariae Theresie*, Römischer Kay-
serin, als Königin in Ungarn und Böhmen, seit dem 20
Octobr. 1740. --- 5
Von Anfang der Regierung *Ferdinandi*, Königs in Spa-
nien, seit dem 9 Jul. 1746. --- 5
Von Anfang der Regierung *Friderici V.* Königs in Dän-
nemarck-Norwegen, seit dem 6 Aug. 1746 --- 5

Von Regierung der jetzigen Churfürsten:

- Von Regierung *Clementis Augusti*, Churfürstens zu Cöln, seit dem 12 Novembr. 1723.
- Von Regierung *Georgii Augusti*, Churfürstens zu Braunschweig-Lüneburg, seit dem 22 Jun. 1727.
- Von Regierung *Francisci Georgii*, Churfürstens zu Trier, seit dem 2 May 1729.
- Von Regierung *Friderici Augusti*, Churfürstens zu Sachsen, seit dem 5 Octobr. 1733.
- Von Regierung *Friderici Wilhelmi*, Churfürstens zu Brandenburg, seit dem 1 Jun. 1740.
- Von Regierung *Caroli Philippi Theodori*, Churfürstens von der Pfalz, seit dem 1 Jan. 1743.
- Von Regierung *Joannis Friderici Caroli*, Churfürstens zu Mainz, seit dem 22 April 1743.
- Von Regierung *Maximiliani Josephi*, Churfürstens zu Bayern, seit dem 20 Jan. 1745.

Gemeine Circul-Rechnung.

Im Verhess. Gregorianisch. Julianisch

Die güldene Zahl	braucht	3	4	3	4
Der Sonnen-Circul	man dießs	3	24	3	24
Römer Zins-Zahl	nicht.	3	14	3	14
Die Epacten		3	3	3	14
Sonntags-Buchstaben		3	3	3	14
Zwischen Weihu. und Fastnacht	8 Wochen 2 Tage.	3	3	3	14
Oster-Tag	den 11 April.	3	3	3	14
Pfingst-fest	den 30 May.	3	3	3	14
	8 Wochen 2 Tage.	3	3	3	14
	den 11 Mart.	3	3	3	14
	den 30 May.	3	3	3	14
	7 Wochen 5 Tage.	3	3	3	14
	den 7 April.	3	3	3	14
	den 26 May.	3	3	3	14

Erklärung der Characteren.

Die 12 Himmels Zeichen.	Sieben Planeten.	Mond und Erwählung.
Widder	Saturnus	Neu-Mond
Stier	Jupiter	Erste Viertel
Zwilling	Mars	Boll-Mond
Krebs	Sol	Letzte Viertel
Löw	Venus	Aberlassen
Jungfrau	Mercurius	Schröpffen
Wage	Luna	Arzeneyen
Scorpion	Sünf Aspecten.	Säen, Pflanzen
Schüz	Conjunctio	U. Uhr.
Steinbock	Oppositio	min. Minuten.
Wassermann	Trigonus	B. Viertel-Uhr.
Fisch	Quadratus	
	Sextilis	



Das
Senealogische Register
der jetzt lebenden Durchlauchtigsten Höchst- und
Hohen Häuser des Welt-Erbes,
nach alphabetischer Ordnung auf das 1751 Jahr gerichtet.

Abfina.		geboren
König David, kam zur Regierung 1714. Nischstadt, siehe Eichstädt.		s s s
Anhalt Bernburg.		
Fürst Victor Fridericus		20 Sept. 1700
2 Gem. Soph. Frider. Albertina, Pr. v. Brand.		21 April. 712
Kind. 1 Sophia Louise		29 Jun. 732
2 Fridericus Albertinus, Erb-Prinz.		15 Aug. 735
2 Charlotta Wilhelmina		25 Aug. 737
2 Elisabeth		17 Dec. 742
2 Friderica Augusta Sophia		28 Aug. 744
2 Christiana Elisabeth		14 Nov. 746
Schwef. Elisabeth Albertina, verw. Fürstin zu Schwarzburg-Sondershausen		31 Mart. 693
Charlotta Sophia, Fürstin zu Schw. Sond.		21 May 696
Augusta Wilhelmina		5 Nov. 697
Anhalt-Cöthen.		
Fürst Augustus Ludovicus		9 Jun. 697
3 Gem. Anna Friderica, Gräfin von Promnitz		10 May 711
Kind. 1 Agnesa Leopoldina Augusta, Prinz.		
Frid. Henr. Eugenii v. Dessau Gem.		1 Jun. 724
2 Christiana Anna Agnesa, Gräfin zu Stollberg-Bernigerode		5 Dec. 726
2 Johanna Wilhelmina, Pr. v. Corolath		4 Nov. 728
2 Carolus Georg Lebrecht, Erb-Prinz		15 Aug. 730
2 Fridericus Erdmann		26 Oct. 731
3 Charlotta Sophia Gisela Friderica		25 Aug. 733
3 Maria Magdalena Benedicta		22 Mart. 739
Schwester Charlotte Christina		12 Jan. 702
Brud. Leopoldi Wittwe, Charlotte Friderica, Pr. von Nassau-Siegen		30 Nov. 702
Dessen Tochter Gisela Agnes, Fürstin von An-		
Anhalt-Dessau. (halt-Dessau)		21 Sept. 722
Fürst Leopoldus Maximilianus		15 Sept. 700
Gem. Gisela Agnes, Prinz. von Anhalt-Cöthen		21 Sept. 722
Kind. Leopoldus Fridericus Franciscus		10 Aug. 740
Agnesa Margaretha		15 Aug. 742

geboren		geboren
Oct. 1744	Kind. Maria Victoria, verw. Pr. v. Baden. B.	26 Oct. 1714
Jan. 748	Josephina Anna, Herzogin von Merode	30 Sept. 719
Aug. 702	Carolus Leopoldus, Erb. Prinz	4 Aug. 721
Dec. 705	Gem. Louise Margaretha, Gräfin von	
Jun. 724	der Marck	1 Jul. 730
Oct. 712	Tocht. Francisca Maria	2 Jul. 749
Jun. 715	Victoria Louise, Gr. v. Loringjettbach	7 Jun. 722
Dec. 716	Charlotte	30 Oct. 726
Sept. 720	Muersberg	
	Fürst Henricus Josephus Johannes	24 Jun. 696
May 671	2 Gem. Maria Francisca, Prinz. von Trautson	11 Aug. 708
	Kind. 1 Carolus Josephus Antonius, Erb. Pr.	17 Febr. 720
April 682	Gem. Josephina, Gräfin von Trautson	7 Febr. 720
	1 Johannes Adams Josephus, in Für-	
Sept. 691	stenstand erhoben, vermählte sich im	
	Nov. 1746. zu Wien mit der Kayf.	
May 711	Hof. Dame von Schönfeld.	27 Aug. 721
Sept. 715	1 Maria Theresia	16 Aug. 722
Jun. 720	Augsburg.	
May 721	Bischof Joseph, Prinz von Darmstadt, erwählt	
Jul. 724	den 18 Aug. 1740.	22 Jan. 709
Nov. 741	(Rastadt.)	
April 741	Baden: Baden.	
May 741	Marggraf Bernhardus Ludovicus Wilhel-	
May 741	mus Georgius	7 Jun. 703
Dec. 691	Gem. Maria Anna, Prinz. von Schwarzenberg	15 Dec. 706
	Tocht. Elisabeth Augusta Francisca Eleonora	16 Mart. 726
	Bruder Augustus Wilhelmus Georg. Simpertus	14 Jan. 706
	Gem. Maria Victoria, Prinz. von Aremberg	6 April 714
	Baden: Durlach.	
Febr. 709	Marggraf Carolus Fridericus	22 Nov. 728
	Brud. Fridericus Wilhelmus	14 Jan. 732
Aug. 734	Mutt. Anna Charlotta Louise, Pr. v. Nassau. Dietz	13 Oct. 710
	Groß. Vat. Schwestern Catharina, erw. Gräfin	
Oct. 711	zu Leiningen. Hartenb.	10 Oct. 677
	Johanna Elisabeth, verw. Herzogin	
Mart. 729	zu Württemberg. Stuttgard	3 Oct. 680
	Albertina Friderica, verw. Herzogin	
Dec. 691	zu Holstein. Eutin	3 Jul. 682
Oct. 695	Vat. Br. Christophori Wittwe, Maria Christina,	
	Graf. von Leiningen. Dachsburg	29 Dec. 692
Oct. 691	Groß. Vaters Bruders Christophori Kinder:	
	Carolus Augustus Johann Reinhard, Administ.	14 Nov. 712
Oct. 690	Carolus Wilhelmus Eugenius	23 Nov. 713
Jul. 691	Christophorus	5 Jun. 717

64. 1751. Das Genealogische Register

	geboren
Bamberg.	
Bischof Johann Philipp, Baron von Franckenstein, erw. den 26 Sept. 1746.	27 Mart. 1695
Basel.	
Bischof Georg Joseph, Graf Rinef v. Baldenstein	9 Febr. 704
Bayern Churfürst. (erw. den 23 Jan. 1744.)	28 Mart. 727
Maximilian Joseph	
Gem. Maria Anna Sophia, Königl. Poln. und Chur-Sächsische Prinzessin	28 Aug. 728
Mutter Maria Amalia, verw. Röm. Kayserin	22 Oct. 701
Geschw. Maria Antonia Walpurgis, Königliche Chur-Prinzessin von Sachsen	17 Jul. 724
Maria Josepha	7 Aug. 734
Josepha Antonia	30 Aug. 739
Bat. Geschw. Maria Anna	4 Aug. 696
Clemens August, Churfürst zu Cöln	16 Aug. 700
Joh. Theodor, Bischof zu Lüttich	3 Sept. 703
Bat. Brud. Wittwe, Leopold. Eleonora, Prinz. zu Pfalz-Neuburg	22 Oct. 691
Kind. Clemens Franciscus	19 April 722
Gem. Maria Anna, Prinzessin von der Pfalz	21 Jun. 732
Berchtoldsgaden.	
Gefürsteter Abt Cajetanus Antonius, Freyherr von Mottkast, erw. d. 10. Aug. 1732.	• • •
Bourbon. (Conde.)	
Herzog Ludovicus Henricus	9 Aug. 736
Schw. Anna Henriette, verm. Herz von Gramm.	• • •
Maria Gabriela	22 Dec. 690
Bat. Gesch. Louise Elisabeth, Prinz. von Conty	22 Nov. 693
Louise Anna von Charolois	23 Jan. 695
Carolus, Herzog von Enghien	9 Jun. 700
Francisca Amalia von Bermandois	15 Sept. 703
Elisabeth Alexandrina von Sens	5 Sept. 705
Ludovicus, Comte de Clermont	15 Jun. 709
Gr. Bat. Schw. Louise Benedicta, Herz. v. Maine	8 Nov. 676
Bourbon Conty, siehe Conty.	
Brandenburg-Churfürst, siehe Preussen.	
Brandenburg-Anspach. (Onolzbach.)	
Marggraf Carolus Wilhelmus Fridericus	12 May 719
Gem. Friderica Louise, Königl. Preuss. Prinzessin	18 Sept. 714
Sohn Christianus Frider. Carolus, Erb-Prinz	14 Febr. 736
Brandenburg-Bayreuth. (Culmbach.)	
Marggraf Fridericus	10 May 711
Gem. Friderica Sophia Wilhelmina, Königl. Preuss. Prinzessin	3 Jul. 701

geboren		geboren
	Tocht. Elisabeth Sophia Frider. Wilhelmina verm. mit Carolo Eugenio, Herz. zu Würtemb.	30 Aug. 1732
1695	Ges. Soph. Christ. Louise, Erb. Prinz. v. Th. u. Lariß	29 Dec. 692
	Sophia Wilhelmina, verm. Fürst. zu Ost. Frießl.	4 Jul. 714
	Dat. Geschw. Sophia Magdalena, verm. Königin in Dännemarck	28 Nov. 700
704	Fridericus Ernestus	15 Dec. 703
727	Gem. Christiana Sophia, Prinz. v. Bevern	22 Jan. 717
	Sophia Carolina, verm. Fürst. v. Ost. Frießl.	31 Mart. 707
728	Fridericus Christianus, Posthumus.	17 Jul. 708
701	Gem. Victoria Charlotta, Prinzess. von Anhalt Schaumburg	25 Sept. 715
	Tocht. Christiana Sophia Charlotta	15 Oct. 733
	Groß. Dat. Br. Sohns 1. Frider. Christiani Witt- we, Christiana Theresia, geb. Gräfin von Schönburg	17 Dec. 713
	Dessen Kind Friderich Christian	" " 732
	2 Friderich August, Herr von Koka	15 Mart. 703
	Gem. Christina Eleonora, geb. von Neigenstein	" " "
	Marggraf Georgii Wilhelmi Wittwe, Sophia, Prinzess. von Sachsen-Weissenfels, verm. Gräfin von Hotitz	11 Aug. 684
	Brandenburg: Berlin oder Chur. Linie.	
	Marggraf Fridericus Wilhelmus	27 Dec. 700
	Gem. Sophia Dorothea Maria, Pr. v. Preussen	25 Jan. 717
	Kind. Friderica Dorothea Sophia	18 Dec. 736
	Anna Elisabeth Louise	22 April 738
	Ein Prinz	11 Sept. 741
	Philippina Augusta Amalia	10 Oct. 745
	Mutt. Johanna Charlotta, Prinz. v. Anh. Dessau, Nebtisin zu Hersford	6 April 682
	Gesch. Henrietta Maria, verm. Pr. z. Würt. St.	2 Mart. 702
	Henricus Fridericus	21 Aug. 709
	Gem. Leopoldina, Pr. v. Anh. Dessau	8 Dec. 717
	Kind. Friderica Charlotte Leopoldina	18 Aug. 745
	Von Marggraf Alberto Friderico.	
	Kind. Carolus Albertus	10 Jun. 705
	Anna Sophia Charlotta, Herz. zu Eisenach	22 Dec. 706
	Sophia Friderica Albertina, Fürstin zu An- halt-Bernburg	18 April 712
	Braunschweig-Bevern.	
	Herzog Augustus Wilhelmus	10 Oct. 715
	Geschw. Christina Sophia, Marggr. v. Brand. C.	22 Jan. 717
	Friderica Albertina	21 Aug. 719

66. 1751. Das Genealogische Register

	geboren
Georgius Ludovicus Fridericus	2 Jan. 1721
Maria Anna	3 April 728
Fridericus Carolus Ferdinandus	5 April 729
Johann Anton	16 Febr. 731
Braunschweig Churf. siehe Groß-Brittann.	
Braunschweig-Wolfenbüttel.	
Herzog Carolus	1 Aug. 713
Gem. Philippine Charlotte, Königl. Preuss. Prinz.	13 Mart. 716
Kind. Carolus Wilhelm Ferdinandus, Erb. Pr.	9 Oct. 735
Sophia Carolina Maria	8 Oct. 737
Christianus Ludovicus	13 Nov. 738
Anna Amalia	24 Oct. 739
Fridericus Augustus	29 Oct. 740
Albrecht Henricus	26 Febr. 743
Louise Friderica	10 Dec. 743
Wilhelm Adolph	17 May 745
Prinzessin	19 Nov. 746
Prinzessin	8 April 748
Prinzessin	5 Oct. 749
Mutt. Antoinette Amalia, Herzogs Ludwig Rudolphs Tochter	22 April 696
Geschw. Ant. Ulricus, gew. Generalism. v. Rußland	28 Aug. 714
Kind. Johannes	23 Aug. 740
Catharina	26 Aug. 741
Eine Prinzessin	16 Nov. 743
Ein Prinz	9 Mart. 746
Elisabetha Christina, Königin von Preuss.	8 Nov. 715
Ludovicus Ernestus	25 Sept. 718
Ferdinandus	12 Jan. 721
Louise Amalia, Gem. August. Wilhelms, Prinzens von Preussen	29 Jan. 722
Sophia Antoinette, Erb. Prinz. zu Coburg	23 Jan. 724
Albert	4 May 725
Christiana Charlotta Louise	30 Nov. 726
Theresia Mathalia	4 Jun. 728
Juliana Maria	4 Sept. 729
Fridericus Franciscus	8 Jun. 732
Mutt. Schw. Elisab. Christiana, verw. Röm. Kays.	28 Aug. 691
Wittve Augusti Wilhelmi, Elisabeth Sophia Maria, Prinz. von Holstein	12 Sept. 683
Schwest. Herzogs Aug. Wilh. und Ludew. Rud. Augusta Dorothea, vermittelwete Fürstin zu Arnstadt.	16 Dec. 666
Henrietta Christina	19 Sept. 669

geböhren

Jan. 1721
 April 728
 April 729
 Febr. 731
 Aug. 713
 Mart. 716
 Oct. 735
 Oct. 737
 Nov. 738
 Oct. 739
 Oct. 740
 Febr. 741
 Dec. 743
 May 745
 Nov. 746
 April 748
 Oct. 749
 April 696
 Aug. 714
 Aug. 740
 Aug. 741
 Nov. 743
 Mart. 746
 Nov. 715
 Sept. 718
 Jan. 721
 Jan. 722
 Jan. 724
 May 725
 Nov. 726
 Jan. 728
 Sept. 729
 Jan. 732
 g. 691
 Sept. 683
 c. 666
 Oct. 669

Breslau.

Bischof Franciscus de Paulo, Fürst. v. Schafgotsch,
 Brixen. (erm. 1747.

Bischof Leopold Maria Joseph, Graf von Spaur,
 gewesener Dom. Dechant, erm. d. 18 Oct. 1747.
 Uebtiffin Maria Theresia, geb. Gräfin von Mont.

Castiglione. (fort, erm. 15 Dec. 1693.

Fürst Ludovicus Gonzaga

Geschw. Carl, Prinz von Solferino

Gem. Julia, Prinz. von Santa Buono

Kind. Philippus Alloysus

Franciscus Almerico

Cosmus

Bat. Schw. Alloysa, Graf Hypoliti von Malaspi.

China. (na Gemahlin

Kayser Jungs. Chin, oder Yong. Tschims Sohn,

Chur. (regiert seit 1735

Bischof Josephus Benedictus, Freyherr von Rost
 und Aushoven, erm. den 13 Dec. 1728

Cölln.

Churfürst Clemens Augustus, Herzog in Bayern

Conty.

Prinz Ludovicus Franciscus

Sohn Ludovicus Franciscus, Comte de la Marche

Mutt. Louise Elisabeth, Prinzessin von Bourbon

Bruder Carl, Graf von Alais

Schwest. Louise Henriette, Duchesse de Chartres

Bat. Schw. Louise Adelheit

Corvey.

Gefürsteter Abt Caspar, Freyherr von Boselager,
 erm. den 17 Mart. 1737.

Costniz oder Constantz.

Bischof Casimir Anton, Freyherr von Sickingen,
 Eurland. (erm. den 5 Nov. 1743

Herzog Ferdinands Wittve, Johanna Magda-
 lena, Prinz. von Weissenfels

Brud. Löcht. Maria Dorothea, Margg. v. Brand.
 Eleonora Charlotta, Herz. von Bevern

Dänne-marck.

König Fridericus V.

Gem. Louise, Königl. Prinz. von Groß, Brittann.

Kind. Sophia Magdalena

Wilhelmina Carolina

Christianus

geböhren

23 April 1711
 10 May 696
 12 Sept. 681
 11 May 682
 31 Dec. 695
 19 Dec. 740
 22 Febr. 684
 25 Febr. 686
 30 May 661
 7 Febr. 696
 17 Aug. 700
 13 Aug. 717
 1 Sept. 734
 22 Nov. 692
 22 Febr. 722
 20 Jun. 726
 2 Nov. 696
 3 Jul. 687
 1 Sept. 676
 17 Mart. 708
 23 Jul. 684
 11 Jul. 686
 31 Mart. 723
 8 Dec. 724
 3 Jul. 746
 10 Jul. 747

68. 1751. Das Genealogische Register

	geboren
Louise	30 Jan. 1750
Mutt. Soph. Magdalena, Prinz. v. Brand. Culmb.	28 Nov. 700
Schw. Louise Herzogin von Hildburghausen.	19 Oct. 726
Bat. Schw. Charlotte Amalia.	6 Oct. 706
Dietrichstein.	
Fürst Carolus Franciscus Xaverius	30 Sept. 697
Gem. Maria Anna Josepha, Gräfin v. Revenh.	15 Mart. 705
Kind. Johannes Baptista Carolus Waltherus	27 Jun. 728
Friderich Anton	' ' 729
Franciscus Carolus	12 Febr. 730
Franciscus de Paula	13 Dec. 731
Maria Theresia	28 Nov. 733
Maria Josepha	2 Nov. 736
Geschw. Maria Josepha Antonia, Gräfin v. Rinský	29 Jun. 694
Maria Ros. Theresia, verm. Gr. v. Althan	29 Jul. 695
Johannes Josephus	10 Sept. 699
Maria Rosalia	29 Jul. 700
Carl Maximilian	27 April 701
Gem. Maria Anna, Gräfin v. Revenh.	' ' '
Johannes Baptista Leopoldus	23 Jun. 703
Bat. Br. Jacobi Antonii Wittwe, Maria Francisca	
Sophia, Gräfin von Starenberg	1 Sept. 686
Kind. 1 Leopoldus Philippus	15 Jan. 711
Gem. Maria Juliana, Gräfin Colalto	7 Jul. 711
2 Guidobaldus Josephus	9 Dec. 717
Gem. Maria Gabriele, Gräfin Henckel	21 Nov. 720
2 Christiana Godofreda	20 Febr. 721
2 Carolina, Gräfin von Salm	20 Febr. 721
Eggenberg.	
Fürst Joh. Ant. Josephi Wittwe, Maria Char-	
lotta Josepha, Gr. von Sternberg	' ' '
Töcht. Maria Anna Josepha, verm. Gr. v. Lesle	20 April 694
Maria Theresia Josepha, verm. Gr. v. Lesle	4 Oct. 695
Bat. Schw. Josepha, Gräfin von Singendorf	27 Jan. 709
Wichstädt.	
Bischof Johannes Antonius, Baron v. Frenberg	
und Eisenberg, erw. 1736. d. 4 Dec.	16 Jul. 674
Ellwangen.	
Probst Franciscus Georgius, Gr. von Schönborn,	
Puchheim, Wolffsthal, Churf. zu Erier,	
Emmeran. (erw. den 8 Jun. 1732)	17 Jun. 631
Abt Johann Baptista Krauß, erw. 24 Oct. 1742	12 Jan. 700
Florens.	
Größ. Herzog, siehe Röm. Kaiser	8 Dec. 701

geboren
Jan. 1750
Nov. 700
Oct. 726
Oct. 706
Sept. 697
Mart. 705
Jun. 728
729
Febr. 730
Dec. 731
Nov. 733
Nov. 736
Jun. 694
Jul. 695
Sept. 699
Jul. 700
April 701
701
Jun. 701
Sept. 686
Jan. 711
Jul. 712
Dec. 717
Nov. 720
Febr. 721
Febr. 721
April 694
Oct. 695
Jan. 709
Jul. 674
Jun. 681
Jan. 700
Dec. 701

Sondi, siehe Mannsfeld.
Frankreich.

König Ludovicus XV.
Gem. Maria Leszczynsky Prinzessin aus Pohlen
Kind. Louise Elisabeth, verm. Prinz. in Spanien
Anna Henriette
Ludovicus, Dauphin
2 Gem. Maria Josepha, Prinz. v. Pohl.
Maria Adelheid
Henriette Anna
Prinzessin
Louise Marie

Natürl. und legitimirte Kinder Ludovici XIV.
Herzogs Ludovici Augusti Duc de Maine Gem.
Benedicta, Prinz. von Conde

Kind. Ludovicus Augustus, Fürst von Dombes
Ludovicus Carolus, Graf von Eu
Louise Francisca

Ludovici Alexandri, Graf von Toulouse Wittwe,
Maria Victoria Sophia, Pr. v. Noailles
Sohn Ludovicus Johannes, Duc de
Penthievre

Gem. Maria Francisca Felicitas

Freysingen.

Bischof Johannes Theodorus, Herzog v. Bayern,
Sulda. (erm. den 23 Febr. 1727

Abt Armandus, Freyh. v. Busseck, erm. 11 Dec. 737
Fürstenberg: Mönchkirchen.

Fürst Frobenius Ferdinand
Gem. Maria Theresia, Gräfin von Sulzbach
Fürst Carl Friedrichs Wittwe, Maria Gabriele
Felicitas, Prinz. von Holstein: Wiesenburg
Fürst Carl Egonis Kinder:

Maria Eleonora Amalia Ernest. Theresia,
verm. Gräfin von Breunern
Maria Ernestina Amalia

Fürstenberg Stülzingen.

Fürst Josephus Wilhelmus Ernestus
Gem. Maria Anna, Gräfin von Waldstein
Kind. Carl Joseph
Wenceslaus Josephus
Carolus Barronäus Egon Maria
Maria Augusta
Maria Henrica

geboren

15 Febr. 1710
23 Jun. 703
14 Aug. 727
14 Aug. 727
4 Sept. 729
4 Nov. 731
23 Mart. 732
11 May 733
16 May 736
15 Jul. 737
8 Nov. 676
4 Mart. 700
15 Oct. 701
4 Dec. 707
6 Mart. 688
17 Nov. 725
6 Oct. 728
3 Sept. 703
2 Febr. 685
6 Aug. 664
13 Mart. 675
21 Oct. 716
24 Nov. 699
10 Dec. 700
11 April 698
12 April 709
726
21 Mart. 728
7 May 729
16 Mart. 731
31 Mart. 732

	geboren
Maria Emanuela	25 Dec. 1733
Prosper Maria	26 Mart. 735
Maria Theresia	4 Sept. 736
Geschw. Maria Eleonora, verm. Erb-Truchsesin	8 Dec. 695
Maria Augusta, verm. Gräfin von Würben	7 May 695
Maria Charlotta, Canonisin	10 May 697
Maria Elisabeth, Gräfin von Waldstein	20 Febr. 703
Ludovicus Wilhelmus Augustus, Posthum.	4 Febr. 705
Gandersheim.	
Uebtigin Elisabetha Ernest. Antonia, Prinz. v. Sachsen-Meinungen, erw. 2 Sept. 1713	3 Dec. 681
Genua.	
Dogo Casar Cattaneo, erw. den 6 Mart. 1748	, , ,
Groß-Britannien.	
König Georgius II. u. Churf. zu Braunsch. Lüneb.	30 Oct. 685
Kind. Fridericus Ludovicus, Prinz von Wallis	31 Jan. 707
Gem. Augusta, Prinz. von Sachsen Gotha	29 Nov. 719
Kind. Augusta	11 Aug. 737
Georgius Wilhelmus Fridericus	4 Jun. 738
Elisabetha Carolina	10 Jan. 741
Wilhelmus Henricus	25 Nov. 743
Henricus Fridericus	7 Nov. 745
Friderich Wilhelm	24 May 750
Anna, Gem. des Prinzen von Oranien	2 Nov. 709
Amalia Sophia Eleonora	10 Jun. 711
Elisabeth Carolina	10 Jun. 713
Wilhelm. Augustus, Herz. von Cumberland	26 April 721
Maria, verm. Prinz. von Hessen-Cassel	5 Mart. 723
Louise, Königin von Dännemarc	18 Dec. 724
Schw. Sophia Dorothea, verw. Königin v. Preuss.	16 Julii 687
Guastalla.	
Herzog Josephus Maria Gonzaga Wittwe, Ma- ria Eleonora Charlotta, Prinz. von Hol- stein-Wiesenburg	18 Febr. 715
Bruders Antonii Ferdinandi Wittwe, Theodora,	
Heiterheim. (Prinz. v. Hessen-Darmstadt)	6 Febr. 706
Fürst (siehe Johanniter-Meister)	
Hessen-Cassel.	
Land-Grav Fridericus, König in Schweden	28 April 676
Geschw. Sophia Charlotta, verw. Herzogin zu Mecklenburg-Schwerin	16 Jul. 678
Wilhelmus, Statthalter zu Cassel	10 Mart. 682
Kind. Frideric	14 Aug. 720
Gem. Maria, Prinz. von Groß-Britt.	5 Mart. 721

geböhren
 Dec. 1733
 Mart. 735
 Sept. 736
 Dec. 695
 May 695
 May 697
 Febr. 703
 Febr. 705
 Dec. 681
 Oct. 681
 Jan. 707
 Nov. 719
 Aug. 737
 Jun. 738
 Jan. 741
 Nov. 743
 Nov. 745
 May 750
 Nov. 709
 Jun. 711
 Jun. 713
 April 721
 Mart. 723
 Dec. 724
 Julii 687
 Febr. 715
 Febr. 706
 April 676
 Jul. 678
 Mart. 681
 Aug. 720
 Mart. 721

Kind. Wilhelm
 Georg Wilhelm
 Prinz
 Prinz
 Maria Louise, verw. Fürstin zu Nassau, D.
 Maximilianus
 Gem. Friederica Charlotte, Prinzess. von
 Hessen-Darmstadt
 Kind. Ulrica Friderica Wilhelmina
 Christina Charlotte
 Wilhelmina
 Carolina Amalia Sophia
 Georgius
 Hessen-Darmstadt.
 Landgraf Ludovicus VII.
 Kind. Ludovicus
 Gem. Henrica Christina Carolina, Pfalz
 Gräfin von Zweybrück
 Tochter Carolina
 Prinz
 Georg Wilhelm
 Gem. Maria Louise, Gr. zu Leiningen-
 Dachsburg
 Carolina Louise, Gem. Pfalzgr. Caroli IV.
 zu Birckensfeld
 Louise Augusta Magdalena
 Schw. Frid. Charlotte, Landgr. zu Hessen-Cassel.
 Bat Schw. Sophia Louise, verw. Fürst. zu Detting.
 Von dem Landgrafen Philippo:
 Kind. Josephus, Bischof zu Augspurg
 Theodora, verw. Herz. zu Guastalla
 Leopoldus
 Gem. Henrietta, verw. Pr. von Parma
 und Piacenza, geb. d'Este de Mod
 Hessen-Homburg.
 Landgraf Fridericus Carolus
 Gem. Ulrica Louise, Prinz. v. Solms-Braunsfels
 Kind. Fridrich Wilhelm Ludewig
 Maria Christina Wilhelmina
 Mutt. Christiana Charlotte, Landgrafen Casimiri
 Wilh. Wittwe, geb. Gr. v. Solms-Braunf.
 Schwest. Ulrica Sophia
 Landgraf Friderici Jacobi Wittwe, Christina, Gr.
 von Nassau; Saarbrücken

geböhren
 25 Dec. 1741
 3 Jun. 743
 19 Dec. 744
 11 Sept 747
 7 Febr. 688
 28 May 689
 8 Sept. 698
 31 Oct. 721
 11 Febr. 725
 25 Febr. 726
 10 May 732
 8 Jan. 691
 5 April 691
 15 Dec. 719
 9 Mart. 721
 2 Mart. 746
 27 Mart. 749
 11 Jul. 722
 16 Mart. 729
 11 Jul. 723
 16 Mart. 725
 8 Sept. 698
 6 Jul. 670
 22 Jan. 699
 6 Febr. 706
 11 Febr. 708
 27 May 702
 15 April 724
 30 April 731
 30 Jan. 748
 4 Nov. 749
 11 Nov. 690
 31 May 729
 2 Sept. 685

72. 1751. Das Genealogische Register

Dessen Sohn Ludovici Joh. Wilhelmi Wittwe, Anastasia, Fürstin von Trubezkoi	geboren 15 Oct. 170
Tochter	" " 73
Landgraf Friderici Jacobi Schwestern:	
Hedewig Louise, Gräfin von Schlieben	2 Mart. 67
Wilhelmina Amalia, Gräfin von Altenburg	7 Jan. 67
Eleonora Margaretha, Canon. zu Hersford	23 Sept. 67
Ludovici Georgii Wittwe, Christiana Magdalena Juliana, Gräfin von Limburg	25 Jan. 68
Töcht. Maria Sophia, Fürstin v. Hohent. Bart.	8 April 71
Juliana Friderica, Gräfin v. Hohenlohe	19 Febr. 71
Hessen-Philippsthal.	
Landgraf Carolus	23 Sept. 68
Kind. Wilhelmus, Erbprinz	29 Aug. 72
Carolina Christina	27 Mart. 72
Fridericus	17 Febr. 72
Charlotta Amalia	11 Aug. 73
Ulrica Philippina	1 Oct. 73
Prinz	" " 71
Geschw. Amalia	25 Sept. 68
Friderica Henrietta	16 Jul. 68
Wilhelmus	2 April 69
Gem. Wilhelmina Charlotte, Prinzessin zu Anhalt-Bernburg	24 Nov. 70
Kind. Catharina Friderica	1 May 71
Wilhelmus	18 Mart. 71
Fridericus	13 Febr. 72
Johannetta Charlotte	24 Jan. 73
Antoinetta Carolina	18 Jan. 73
Ulrica Eleonora	27 April 73
Carolus	7 Febr. 73
Anna Friderica Wilhelmina	14 Dec. 73
Prinzessin	im Jan. 73
Georgius	29 May 73
Augustus	im Sept. 74
Hessen-Keinfels zu Rotenburg.	
Landgraf Josephus	22 Sept. 70
Gem. Christiana Anna Louise, Prinz. v. Salm	29 April 70
Kind. Anna Victoria Maria Christiana	25 Febr. 71
Maria Louise Eleonora	8 April 71
Mutt. Eleonora Maria Anna, Prinz. v. Löwenst.	12 Nov. 68
Eleonora Philipp. Christina Sophia, verw. Pfaltzgr. zu Sulzb.	18 Oct. 71
Constantinus	21 May 71
Gem. Sophia Maria Elisabeth, Fürstens	

geböhren
 5 Oct. 170
 2 Mart. 67
 7 Jan. 67
 3 Sept. 67
 5 Jan. 68
 8 April 71
 9 Febr. 71
 3 Sept. 68
 9 Aug. 72
 7 Mart. 72
 7 Febr. 72
 1 Aug. 73
 1 Oct. 73
 5 Sept. 68
 5 Jul. 68
 2 April 69
 4 Nov. 70
 1 May 71
 8 Mart. 72
 3 Febr. 72
 4 Jan. 73
 8 Jan. 73
 1 April 73
 7 Febr. 74
 4 Dec. 73
 1 Jan. 73
 5 May 73
 1 Sept. 74
 1 Sept. 70
 1 April 70
 1 Febr. 71
 1 April 72
 1 Nov. 68
 1 Oct. 71
 1 May 71

Hyacinti zu Nassau-Siegen Witt-
 we, geb. Gräfin von Starenberg
 Kind. Victor
 Prinzessin
 Maria Hedwig
 Alonhus
 Christina Henriette, Gem. Ludovici Amadei,
 Prinzen von Carignan
 Bat. Schw. Elisabetha Catharina Felicitas, Gräfin
 von Althymis
 Anna Joha' aetta, Decan. zu Thoren
 Hessen-Keinfels zu Wandfried u. Eschwegen.
 Landgraf Christianus
 Gem. Maria Francisca, Gr. v. Hohenlohe-Bart.
 Geschw. Maria Anna, verw. von Ingenheim
 Eleon. Bernhardina, verw. Gr. v. Benth.
 Halb-Br. Wilhelm Wittwe, Ernestina Elisabetha
 Johannetta, Prinz. von Sulzbach
 Hildesheim.
 Bischof Clemens August, Herz. von Bayern und
 Churfürst zu Köln, erw. d. 8 Febr. 1724
 Hohenloh-Bartenstein.
 Fürst Carl Philipp
 Gem. Maria Sophia, Prinzessin von Hessen-
 Homburg
 Kind. Ludovicus Carolus, Erb-Prinz
 Clemens Amandus
 Joseph Christian
 Christian Ernst
 Geschw. Maria Francisca, Landgr. von Hessen-
 Wanfried
 Maria Anna, Gräfin von Clairmont
 Leopolda Ernestina, verw. Fürst. v. Nassau
 Josephus Anton
 Rupertus Franciscus
 Gem. Anna Felicitas, Gräfin von Zeil
 Hohenloh-Schillingsfürst.
 Fürst Philipp Ernst
 Gem. Maria Anna, Gräfin von Dettingen
 Kind. Philipp Ernst
 Gem. Francisca, Gräfin von Limburg-Styrum
 Carolina Juliana, Gr. v. Limb. Styrum
 Carolus Albertus
 Gem. Sophia Wilhelmina, Prinzessin
 von Löwenstein

geböhren
 12 Dec. 1725
 5 Jun. 746
 5 Jun. 747
 26 Jun. 748
 12 Oct. 749
 24 Nov. 717
 16 Oct. 678
 13 Sept. 680
 11 Jul. 689
 11 Aug. 731
 8 Jan. 685
 21 Febr. 695
 15 May 697
 16 Aug. 700
 7 Jul. 702
 18 Febr. 714
 15 Nov. 731
 31 Dec. 732
 6 Nov. 740
 11 Dec. 742
 17 Aug. 698
 4 Aug. 701
 21 Aug. 703
 5 April 707
 13 Jun. 709
 26 Jul. 722
 6 Jan. 664
 28 Aug. 680
 4 May 704
 25 Jan. 709
 18 April 705
 22 Sept. 717
 7 Aug. 721

Kind. Anna Maria	geboren
Carolus Albertus	13 Febr. 174
Carolus Philippus	21 Febr. 74
Eleonora, Canon. zu Thorn	17 Oct. 74
	' ' 68
Hohenzollern: Hatgerloch.	
Graf Ferdin. Anton. Leopoldus, Dechant zu Eölln	4 Dec. 69
Gesch. Maria Anna, Gräfin von Fugger	13 Mart. 69
Maria Francisca, Gräfin von Königseck	17 Jan. 69
Franciscus Henricus Christophorus, Canonicus zu Strassburg	16 Jan. 69
Hohenzollern: Gehingen.	
Fürst Josephus Wilhelmus Franciscus	12 Nov. 717
Schw. Christiana Eberhardina, im Kloster	3 Mart. 69
Sophia Friderica, im Kloster	16 Febr. 69
Halbschw. Maximiliana	' ' 713
Stiefm. Maximiliana Magdalena, von Lützen	17 Jun. 69
Bat. Brud. Hermannii Friderici Kinder:	
1 Eleonora Elisabeth Augusta, Canon.	20 Jan. 705
2 Maria Christiana, verw. Gräfin v. Thun	25 Mart. 715
2 Franciscus Laverius	' ' 719
2 Maria Anna	7 Aug. 722
2 Amadeus	' ' 724
2 Fridericus Antonius	' ' 726
2 Maria Josepha, Gräfin von Clari	' ' 727
2 Maria Sidonia	' ' 728
2 Mainradus	' ' 730
2 Johannes	' ' 732
Hohenzollern: Sigmaringen.	
Fürst Josephus Fridericus	24 May 702
3 Gem. Maria Theresia, Gräfin Truchses	3 Mart. 696
Kind. 1 Carolus	' ' 724
1 Mainhardus Ferdinandus Josephus	19 Oct. 732
1 Fridrich Joseph	30 May 750
Mutt. Johanna Catharina, Gr. von Montfort	9 Oct. 678
Brud. Franciscus Wilh. Nicolaus, Gr. v. Berg.	28 Febr. 707
Sohn Johannes Baptista Josephus Oswaldus	24 Jun. 728
Vater Geschw. Albertus Oswaldus, Graf	2 Jul. 676
Friderica Christiana, verw. Gr. v. Montf.	19 Jan. 686
Maria Magdalena, im Kloster	7 Oct. 699
Holstein: Augustusburg. (Sunderburg.)	
Herzog Christianus Augustus	4 Aug. 699
Kind. Fridericus Christianus, Erb. Prinz	6 April 721
Aemilius Augustus	3 Aug. 722
Sophia Charlotte	31 May 725

Sophia Dorothea	geboren	
Stiefm. Charlotte Maria, Pr. von Holst. August.	21 Oct.	1711
Holstein, Gottorp. (Kiel.)	5 Sept.	69
Herzog Carolus Petrus Ulricus, Groß, Herzog		
in Rußland	21 Febr.	72
Gem. Sophia Augusta Friderica, Pr. von An-		
halt, Zerbst	2 May	72
Groß. Vat. Br. Bischofs Christiani Augusti Wittw.		
Albertina Friderica, Pr. zu Bad. Durchl.	3 Jul.	68
Kind. Hedewig Sophia Augusta, Probstin zu		
Quedlinburg	9 Oct.	70
Anna, verm. Prinz. von Sachsen, Gotha	3 Febr.	70
Adolphus Fridericus, ernannter Successor		
des Königr. Schweden	14 May	71
Gem. Louise Ulrica, Königl. Prinz. von		
Preussen, verm. d. 17 Jul. 1744	24 Jul.	72
Fridericus Augustus, Bischof zu Lübeck	20 Sept.	71
Johanna Elisabeth, Fürst. zu Anhalt, Zerbst	24 Oct.	71
Georgius Ludovicus	16 Mart.	71
Groß. Vat. Schwest. Maria Elisabeth, Lebtfiin		
Holstein, Plön. (zu Quedlinburg)	21 Mart.	67
Herzog Fridericus Carolus	4 Aug.	70
Gem. Christiana Firmengardis, Gr. v. Reventlau	2 May	71
Kind. Sophia Christina Louise	5 Nov.	73
Friderica Sophia Charlotte	17 Nov.	73
Prinzessin	im April	74
Mutter Dorothea Christina von Michelberg	20 Febr.	70
Schwest. Wilhelmina Augusta, verm. Gräfin von		
Reventlau	17 Nov.	70
Herzogs Johannis Adolphi Tochter, Dorothea		
Sophia, Herz. zu Mecklenburg, Strelitz	4 Dec.	69
Herzogs Joach. Frider. Tocht. Charlotte Amalia,		
Canonisin zu Gandersheim	1 Mart.	70
Dorothea Augusta Friderica, desgleichen	18 Nov.	71
Christina Louise, Gr. zu Hohenl. Weickersh.	27 Nov.	71
Holstein, Wiesenburg.		
Herzogs Leopoldi Kinder:		
Theresia Maria, Fürstin zu Dettingen	19 Dec.	71
Maria Eleon. Charlotta, Herz. zu Guastalla	18 Febr.	71
Maria Gabriele Felicitas, Fürstin zu Für-		
stenberg Moskirchen	22 Oct.	71
Maria Charlotte Antonia, Fürstin zu Kö-		
wenstein-Wertheim	18 Febr.	71

78. 1751. Das Genealogische Register

	geboren
2 Gem. Maria Aloysia, Gräfin von Harrach	13 Jan. 167
Tocht. Aloysia, Gräfin von Plettenberg	13 Jun. 71
Geschw. Charlotte Antonia, verw. Gr. v. Ruffstein	14 Febr. 66
Josephus Dominicus, Cardinal und Bischof zu Passau	8 Jul. 68
Josepha Antonia, verwittwete Gräfin von Schallnb.	2 Jul. 68
Johannes Ferdinandus	11 Jan. 68
Gem. Maria Francisca von Gilleys	, , ,
Kind. Maria Johanna, verm. Gräfin von Lamberg	5 Nov. 72
Aloysius Josephus	27 Mart. 72
Aloysia Antonia, Gräfin von Rappach	4 Jul. 69
Franciscus Aloysius, Domb. zu Passau und Saltzb.	27 Sept. 69
Gräfin Johanni Philippi Wittwe, Maria Josepha, Gräfin von Montfort	10 Nov. 68
Brud. Fürst Leopoldi Matthei Tocht. Philippina Maria Anna, Gräfin von Hevenhüller	9 Mart. 69
Bat. Brud. Sohn Carolus Benedictus, Graf von Lamberg	, , ,
Dessen Kind. Carolus Josephus	22 Jan. 70
Johannes Josephus	28 May 70
Maria Theresia, Freyh. v. Eckdorf	21 Aug. 70
Bat. Brud. Tocht. Maximiliana, Gräfin von Op- persdorff	, , ,
Lichtenstein, Carolinische Linie.	
Fürst Johann. Adami Andrea Tochter:	
Maria Antonia, verw. Gräfin von Zobor	10 April 687
Theresia Anna Felicitas, verw. Prinz. v. Coiffon	22 Jul. 694
Lichtenstein, Gundaccarische Linie.	
Fürst Johannes Nepom. Carolus Wittwe, Jose- pha, Gräfin von Harrach	27 April 725
Prinzessin Posthuma	13 Jun. 749
Schwesf. Maria Theresia, Fürst. v. Schwarzenb. Posthuma	28 Dec. 721
Bat. 4 Gem. und Wittwe, Mariana, Gräfin von Kottulinsky, wiederum verm. an den Grafen von Schulenburg	10 April 731
Bat. Schwesf. Maria Anna Josepha, verm. Fürst. von Lichtenstein	27 Sept. 698
Eleonora, verm. Gr. von Harrach	21 Oct. 699
Gr. Bat. Br. Maximil. Augusti Mauriti Tochter:	31 Dec. 705
1 Maria Maximiliana, verw. Gräfin v. Rothal	2 Jan. 671

geboren		geboren
Jan. 167	3 Maria Charlotte Felicitas, Gr. von Gilleys	12 Jul. 1704
Jun. 71	Fürst Philippi Ernesti Kinder:	
Febr. 66	Josephus Wenceslaus Laurentius	9 Aug. 696
	Gem. Maria Anna Josepha, Prinz. v. Lichtenst.	21 Oct. 699
Jul. 68	Kind. Henricus Ernestus	im Dec. 724
	Maria Elisabetha	' ' '
Jul. 68	Maria Alexandrina	' ' '
Jan. 68	Emanuel	' ' 698
' ' '	Gem. Maria Antonia, Gr. v. Dietrichst.	' ' 709
	Kind. Franciscus Josephus	im Dec. 726
Nov. 72	Gem. Comtesse von Sternberg	' ' '
Mart. 72	Franciscus Josephus Carolus	im Dec. 730
Jul. 69	Philippus Josephus Franciscus	8 Sept. 731
	Lobkowitz.	
Sept. 69	Fürst Ferdinandus Philippus Josephus	27 April 724
	Geschw. Maria Anna	20 Aug. 725
Nov. 68	Maria Elisabeth	23 Nov. 726
	Philippus Josephus	14 Jan. 728
Mart. 69	Bat. Geschw. Louise Anna, verw. Fürstin v. Thurn (und Taxis)	2 Oct. 683
' ' '	Georgius Christianus	10 Aug. 686
Jan. 70	Gem. Carolina Henrietta, Gr. von Baldst.	11 Mart. 695
May 70	Kind. Carolus Adamus Felix	8 Nov. 719
Aug. 70	Maria Eleonora, Herz. von Ursel	im Dec. 723
' ' '	Joseph Maria Carolus	24 Dec. 726
	Christianus Josephus	24 Aug. 729
	Augustianus Antonius	' ' '
	Leopoldus	' ' '
April 68	Maria Ernestina	13 Sept. 714
Jul. 69	Mutt. Maria Wilhelmina, itzige Gräfin v. Althan Löwenstein-Rochefort.	26 Mart. 704
	Fürst Carolus Thomas	7 Mart. 714
	Gem. Maria Charlotte Antonia, Prinzessin von Holstein, Wiesenburg	18 Febr. 718
April 72	Kind. Prinzessin	' ' 739
Jun. 74	Geschw. Christiana Magdalena	17 Febr. 713
Dec. 72	Philipp Ernst, Domh. z. Cölln u. Strasb.	28 Febr. 715
April 73	Franciscus Carolus Wilhelmus	26 Nov. 717
	Christianus Philippus	11 Jan. 719
Sept. 69	Johannes Josephus Wenceslaus	25 Jul. 720
Oct. 69	Sophia Wilhelmina Maria, Fürstin von Hohenlob-Schillingst.	7 Aug. 721
Dec. 70	Theodorus Alexander	14 Sept. 722
Jan. 67	Leopoldina, Canonisin zu Essen	17 Jun. 726

80. 1751. Das Genealogische Register

Bat. Schw. Eleonora Maria Anna, Landgräfin zu Hessen-Rheinfels	geboren	
Maria Leopoldina, verw. Gr. v. Starenb.	1 April	70
Löwenstein-Dirneburg.	16 May	68
Graf Johannes Ludovicus Volkrath	14 April	70
Gem. Frid. Charl. Wilhelmina, Gr. von Erpach.	5 Jun.	70
Kind. Johan Carl Ludwig	10 Jan.	70
Johan Philipp	2 Jul.	70
Geschw. Fridericus Ludovicus	1 Mart.	70
2 Gem. Sophia Louise, Gräfin von Solms	31 Dec.	70
Kind. Eine Tochter	im Sept.	70
Carolus Ludovicus	29 Sept.	70
Gem. von Thymen aus Böhmen		
Johannes Philippus	28 Aug.	70
Gem. Sophia Henrietta, Gr. v. Schönb.	4 Jul.	70
Wilhelmus Henricus	23 Sept.	70
Amöna Sophia Friderica	23 May	70
Carolina Christiana, Gräfin von Pickles	7 Aug.	70
Georgius Philippus Franciscus	31 Aug.	70
Mutt. Amöna Sophia Friderica, Gr. von Limpurg	14 Aug.	68
Löwenstein-Wertheim.		
Graf Friderici Wilhelmi Wittwe, Sybilla Maria Magdalena		68
Tocht. Friderica Ernestina Dorothea, verm. an Marsil. Franc. von Sturmfeder	12 Jan.	70
Grafens Ludovici Ernesti Töchter:		
Maria Dorothea Sophia, Frenherrin v. Ostein	27 Jul.	66
Amalia	30 Oct.	67
Lottbringen.		
Herzog Stanislaus Leszczyński, erwählter König in Pohlen	18 April	67
Tocht. Maria Catharina, Kön. in Frankreich	23 Jun.	70
Herzogs Leopoldi Josephi Kinder:		
Franciscus Stephanus, Groß-Herzog zu Florenz, Römischer Kaiser (Siehe Kaiser.)	8 Dec.	70
Gem. Maria Theresia, Königin von Ungarn und Boheimb (Siehe Ungarn.)	13 May	70
Carolus, Gouverneur in den Oesterreichischen Niederlanden	12 Dec.	71
Anna Charlotte	4 May	71
Lübeck.		
Bischof Fridericus Augustus, Herzog zu Holstein-Gottorp, erw. 1743	20 Sept.	71

geboren		geboren
1 April	Würzburg.	
16 May	Bischof Theodor, Herzog zu Bayern, erwählt den 23 Jan. 1744	3 Sept. 1703
14 April	Maine, siehe Frankreich.	
5 Jun.	Malta.	
10 Jan.	Großmeister Don Emanuel Pinto, ein Portugiese, erm. den 16 Jan. 1741	24 May 688
2 Jul.	Mansfeld und Sondi.	
1 Mart.	Fürst Henricus Franciscus II.	16 Jul. 712
31 Dec.	Gem. Maria Anna, Gräfin von Czernin	19 Jan. 722
im Sept.	Kind. Joseph Wenzel, Erb-Prinz	12 Sept. 735
29 Sept.	Prinz	o o 740
28 Aug.	Geschw. Maria Antonia Elisabeth, verm. Gräfin von Kaiserstein	3 Oct. 705
4 Jul.	Maria Francisca, Fürstin zu Trautson	27 Dec. 707
23 Sept.	Maria Anna	2 Jan. 709
23 May	Maria Eleonora, Gräfin von Würben	11 Jun. 710
7 Aug.	Mutt. Maria Eleonora, Fürstin zu Mansfeld	o o 682
31 Aug.	Marocco.	
14 Aug.	Kaiser Muley Mustardi, regiert seit 1740	o o o
	Nassa oder Eibo.	
	Herzogs Alderandi Wittwe, Ricciarda, Fürstin von Novellara	22 Aug. 692
12 Jan.	Kind. Mar. Eher. Francisca, Erb-Prinz. v. Mod.	29 Jun. 725
	Maria Anna Mathildis, Fürstin v. Albano	15 Aug. 726
	Maria	29 April 728
27 Jul.	Naynz.	
30 Oct.	Churfürst Job. Friderich Carl, Graf von Oslein, erm. den 22 April 1743	6 Jul. 689
18 April	Necklenburg: Güstrow.	
23 Jun.	Herzog Gustavi Adolphi Tochter: Augusta	27 Dec. 674
	Necklenburg: Schwerin.	
8 Dec.	Herzog Christianus Ludovicus	15 May 683
	Kind. Fridericus, Erb-Prinz	9 Nov. 717
	Gem. Louise Friderica, Prinz. von Württemberg	3 Febr. 722
13 May	Ulrica Sophia, Aebtissin zu Rühne	1 Jul. 723
	Ludovicus	6 Aug. 725
	Louise	10 Febr. 730
	Amalia	8 Mart. 732
12 Dec.	Herzogs Friderici Wilhelmi Wittwe, Soph. Char-	
4 May	lotte, Prinz. von Hessen-Cassel	16 Jul. 678
	Necklenburg: Strelitz.	
20 Sept.	Herzog Adolphus Fridericus III.	7 Jun. 686

Gem. Dorothea Sophia, Pr. von Holstein, Plön	4 Dec.
Schwesf. Gustav. Carolina, verm. Herz. in Grabow	12 Jul.
Stiefm. Christiana Nemilia Antonia, Prinzess. zu Schwarzburg, Sondershausen	13 Mart.
Halb. Br. Carolus Fridericus Ludovicus	23 Febr.
Gem. Albertine Elisabeth, Pr. v. Sachsen, Hilbb.	3 Aug.
Kind. Christina Sophia	6 Dec.
Adolphus Fridericus	5 May
Prinzessin	16 April
Carolus Ludovicus Fridericus	10 Oct.
Ernst Gottlob Albert	27 Aug.
Georg August	16 Aug.
Modena.	
Herzogs Franciscus Maria	2 Jul.
Gem. Charlotte Nigle, Prinzessin von Orleans	22 Oct.
Kind. Franciscus Constantinus, Erb. Prinz	22 Nov.
Gem. Maria Theresia, Pr. von Massa	29 Jun.
Mar. Franc. Felicitas, Herz. v. Penthiev.	6 Dec.
Herculi Raynaldi, Herz. v. Massa, Carr. Wittwe, Maria Theresia	29 Jun.
Mechtildis	23 Nov.
Fortunata Maria	10 Jul.
Benedictus Philippus Armandus	30 Sept.
Eine Prinzessin	12 Febr.
Geschw. Benedicta Ernestina Maria	18 Aug.
Anna Amalia Sophia, Gr. v. Charolois	28 Jul.
Henr. Maria, verm. Prinz. v. Darmstadt	27 May
Clemens	
Mogul.	
Kaiser Achmet, regieret seit 1748	
Monaco.	
Fürst Honoratus Camillus Leonorus	10 Sept.
Geschw. Charlotte, im Kloster	9 May
Maria Carolus Augustus, Gr. v. Carlad.	1 Jan.
Carolus Mauritius	14 May
Louise Francisca Theresia	26 Jun.
Bat. Jacobus Franciscus Leonorus, H. v. Valent.	22 Nov.
Bat. Schw. Margaretha Camilla, Gr. v. Hengien	1 May
Groß. Bat. Brud. Honoratus Grimaldus, ältester Münster. (Erb. Bischof von Besancon	3 Jan.
Bischof Clemens Augustus, Herzog zu Bayern und Churfürst zu Cölln, erw. 26 Mart. 1719	16 Aug.
Murbach und Luders.	
Abt Armandus, Prinz von Rohan, erw. 1738	1 Dec.

	gebob	Nassau: Diez.	geböhren
lön	4 Dec.	Fürst Wilhelmus Carolus Henricus Friso	1 Sept. 1711
ow	12 Jul.	Gem. Anna, Cron-Prinzessin von England	2 Nov. 709
zu		Kind. Carolina	28 Febr. 744
sen	13 Mart.	Wilhelm	8 Mart. 748
	23 Febr.	Schw. Anna Charlotte Amalia Louise, verw.	
bb.	3 Aug.	Marqgräfin von Baden-Durlach	13 Oct. 710
	6 Dec.	Mutter Maria Louise, Prinz. zu Hessen: Cassel	7 Febr. 688
	5 May	Bat. Schwest. Henrietta Albertina	4 Jul. 686
	16 Apr.	Maria Amalia	29 Jan. 689
	10 Oct.	Isab. Charlotte, verw. Fürst. zu Dillenb.	22 Jan. 692
	27 Aug.	Johannetta Agnes	15 Dec. 693
	16 Aug.	Louise Leopoldine	12 Jan. 695
		Nassau: Dillenburg.	
	2 Jul.	Fürst Christiani Wittwe, Isabella Charlotta, Pr.	
ns	22 Oct.	Nassau: Hadamar. (zu Nassau: Diez)	22 Jan. 692
z	22 Nov.	Fürst Francisci Alexandri Wittwe, Elisabetha Ca-	
assa	29 Jun.	tharina Felicitas, Gräfin von Altimis	16 Oct. 678
iev.	6 Dec.	Töcht. Elisabetha Francisca Augusta, im Kloster	12 Sept. 698
arr.		Charlotte Wilhelmina, Marq. v. Westerl.	21 Sept. 703
cessa	29 Jun.	Nassau: Idstein.	
	23 Nov.	Fürst Georgii Augusti Samuelis Töchter:	
	10 Jul.	Johanna Wilmelmina, verw. Gräfin von der	
	30 Sept.	Lippe-Detmold	14 Sept. 700
	12 Febr.	Nassau: Saarbrück, Ottweiler.	
	18 Aug.	Fürst Wilhelmus Henricus	6 Mart. 718
lois	28 Jul.	Gem. Soph. Christina Charlotte, Gr. v. Erpach.	12 Jul. 725
stadt	27 May	Kind. Ludovicus	3 Jan. 745
		Graf Ludovici Eratonis Wittwe, Philippina Hen-	
		rietta, Gräfin zu Hohenloh-Langenb.	19 Nov. 679
		Töcht. Carolina, Pfalzgr. zu Birckensfeld	12 Aug. 704
		Louise, Fürstin zu Stollberg, Gendern	6 Dec. 705
	10 Sept.	Eleonora, verw. Gr. zu Hohenlohe-Lang.	30 Jun. 707
	9 May	Schwest. Sophia Amalia, verw. Gr. z. Hoh. Lang.	6 Febr. 666
lad.	1 Jan.	Soph. Johanna Dorothea, verw. Wild-	
	14 May	und Rhein, Gr. in Grumbach	22 Jul. 670
	26 Jun.	Nassau: Saarbrück, Usingen.	
lent.	22 Nov.	Fürst Carolus	1 Jan. 712
gien	1 May	Kind. Carolus Wilhelmus	9 Nov. 735
ester		Johannes Wilhelmus	23 April 738
con	3 Jan.	Johannes Adolphus	19 Jul. 740
pern		Geschw. Francisca Dorothea	7 April 707
719	16 Aug.	Hedewig Henriette	27 April 714
		Wilhelmus Henricus, Posth.	6 Mart. 718

84. 1751. Das Genealogische Register

Gem. Sophia Christina Charlotte Friderica Erdmund, Gr. von Erpach	geboren 12 Jul.
Bat Schw. Maria Albertine, verw. Gr. v. Ortenb.	20 May
Graf Frid. Ludovici Wittwe, Louise Sophia, Gr. von Hanau	11 April
Töcht. Christina, Landgr. zu Hessen-Homburg	2 Sept.
Louise, Wild. und Rhein-Gr. von Daun	17 Oct.
Sybia Amalia, Burggr. zu Kirchberg	8 Oct.
Dorothea, Wild. und Rhein-Gr. zu Pult.	10 Mart.
Nassau-Siegen Catholische Linie.	
Fürst Wilh. Hyacinthi Wittwe, Sophia Maria, Gr. von Stahrenberg	
Francisci Hugonis Wittwe, Ernestina Leopoldina, Gräfin zu Hohenlohe-Bartenstein	21 Aug.
Immanuelis Ignatii Wittwe, Charlotte, Marquise de Nesle-Mailly	
Nassau-Siegen Reformirte Linie.	
Fürst Friderici Wilhelmi Kinder:	
Charlotte Sophie Louise, Gräfin zu Bentheim-Steinsurth	6 Jun.
Maria Eleonora Concordia	2 Mart.
Catharina Anna	19 Jun.
Fürst Frid. Wilhelmi Schw. Charl. Frid. Amalia, verw. Fürst. z. Cothen, verm. Gr. v. d. Lippe	30 Nov.
Charlotte Wilhelmine Sophie	25 April
Carolina Amalia Adolphina	26 Nov.
Fürst Frid. Wilhelmi Bruder Wilh. Mauritius	1 Mart.
Elisab. Hedwig, Gr. v. Sayn-Witzenst.	19 April
Nassau-Weilburg.	
Fürst Carolus Augustus	17 Sept.
Kind. Augusta Friderica	31 Oct.
Carolina Albertina	3 Febr.
Carolus Christianus	11 Jan.
Schwest. Albertina Christiana Louise	25 Jul.
Neapolis und Sicilien.	
König Carolus VII.	20 Jan.
Gem. Maria Amalia, Königl. Pohlische Prinz.	24 Nov.
Kind. Maria Josepha Antonia	20 Jan.
Prinzessin	29 April
Maria Josepha	16 Jul.
Maria Louise	24 Nov.
Philipp Anton, Herz. von Calabrien	13 Jun.
Carl Anton Diego	13 Nov.

geboren		geboren
12 Jul.	O esterreich, siehe Ungarn und Böhmen. Hettingen.	
20 May	Fürst Alberti Ernesti II. Wittwe, Sophia Louise, Prinz. von Hessen-Darmstadt	6 Jul. 1670
11 April	Tocht. Frid. Sop. Magdalena, Gr. v. Hoh. Weick.	14 Mart. 691
2 Sept.	Hettingen-Spielberg.	
17 Oct.	Fürst Johannes Alonsius Sebastianus Philippus	18 Jun. 707
8 Oct.	Kinder Leopoldina	28 Nov. 741
10 Mart.	Maria Charlotte	12 Mart. 743
	Maria Eleonora	7 Jul. 745
	Geschw. Maria Cäcilia, Gräfin von Proskau	27 Oct. 698
	Maria Friderica Rosalia Carolina, Gräfin von Königseck, Aulendorf	7 Nov. 699
21 Aug.	Maria Margaretha Johanna	18 Febr. 702
	Antonius Ernestus	13 Febr. 711
	Maria Friderica Theresia, Gr. v. Welzack	17 April 714
	Bat. Bruder Tochter Maria Josepha Antonia, Orleans. (verw. Gräfin von Paar	17 Jan. 686
	Herzog Ludovicus	4 Aug. 703
6 Jun.	Sohn Ludovicus Philippus, Duc de Chartres	12 May 725
2 Mart.	Gem. Louise Henriette, Prinz. von Conty	20 Jun. 726
19 Jun.	Kind. Prinzessin N. Duc de Monpensier	12 Jul. 745
30 Nov.	Schwest. Charlotte Digle, verm. Herz. v. Modena	13 April 747
25 April	Mutter Francisca Maria, nat. Tocht. Ludov. XIV.	22 Oct. 700
26 Nov.	Denabrück.	4 May 677
1 Mart.	Bischof Clemens Augustus, Herzog von Bayern und Churf. zu Eöln, erw. 4 Nov. 1728	26 Aug. 700
19 April	Ost. Frießland.	
17 Sept.	Mutter Sophia Carolina, Pr. von Br. Culmbach	31 Mart. 707
31 Oct.	Bat. Schw. Christina Sophia, Fürst. zu Schwarz- burg-Rudelsstadt	16 Mart. 688
3 Febr.	Maria Charlotte, verw. Gr. zu Ost, Frießl.	10 April 689
11 Jan.	Friderica Wilhelmina	4 Oct. 695
25 Jul.	P abst.	
20 Jan.	Benedictus XIV. (Lamberti) erw. d. 17 Aug.	
24 Nov.	Paderborn. (1740)	13 Mart. 675
20 Jan.	Bischof Clemens August, Herzog von Bayern und Churfürst zu Eöln, erw. d. 27 Mart. 1719	16 Aug. 700
29 April	D arma.	
16 Jul.	Herzogs Antonii Francisci Wittve, Henriette	
24 Nov.	Maria, verm. Prinz. zu Hessen-Darmst.	27 May 702
13 Jun.	Herzogs Odoardi II. Tochter, Elisabeth, verw.	
13 Nov.	Königin in Spanien	25 Oct. 692

86. 1751. Das Genealogische Register

	geboren
Nassau. Bischof Josephus Dominicus Franciscus Kilia- nus, Graf von Lamberg, erw. 2 Jan. 1723	8 Jul. 1751
Persien. König Sach. Ali-Chan, stieg 1747 auf den Thron Sohn Irfa Kuli Mirsa	
Pfalz, Birkenfeld und Zweybrück. Pfalz, Graf und Herz. von Zweyb. Christianus IV. Gem. Carol. Albertina, Prinz. v. Nassau-Weilb. Geschw. Henrica Christiana Carolina, Erb. Prin- zessin zu Darmstadt	6 Sept. 3 Febr. 9 Mart.
Fridericus Gem. Franc. Dorothea, Pr. von Sulzb. Kind. Carl August Henrica Carolina, Fürstin von Waldeck	27 Febr. 15 Jan. 29 Oct. 16 Nov.
Mutter Charlotta, Gräfin zu Nassau-Saarbrück Bat. Schw. Louise, verw. Fürstin zu Waldeck Groß. Vaters Bruders Kinder:	12 Aug. 18 Oct.
Johannes Gem. Sophia, Wild- und Rhein-Gräfin Kind. Johann Carl Ludwig Louise Christiana Charlotte Catharina, Fürstin von Solms Wilhelmus Sophia Maria, Gräfin von Neuf	24 May 29 Aug. 18 Sept. 17 Aug. 19 Dec. 4 Jan. 5 April
Pfalz, Graf Friderici Bernhardi Wittwe, Ernesti- ne Louise, Prinz. von Waldeck Töcht. Louise Catharina Augusta Friderica Ernestina	6 Nov. 22 Jan. 17 Febr.
Pfalz, Chur-Linie, siehe Pfalz, Sulzbach. Pfalz, Neuburg. Pfalz, Graf Philippi Wilhelmi Tocht. Leopoldina Eleonora Elisabeth Franciscica Augusta, verw. Prinz. von Bayern	22 Oct.
Pfalz, Sulzbach oder Chur-Linie. Churfürst Carolus Philippus Theoborus Gem. Maria Elisabeth, Prinz. von Sulzbach Stiefm. Eleon. Philipp. Christina, Pr. von Hes- sen-Rheinfels	11 Dec. 17 Jan. 18 Oct.
Bat. Schw. Maria Anna, im Kloster Christina Franciscica, Prior. z. Düsseld. Ernestina Elisabetha Johanna, Landgräfin zu Hessen-Rheinfels	7 Jan. 26 May
Bat. Brud. Josephi Caroli Emanuelis Töchter: Maria Elisabeth, Churfürstin zu Pfalz	15 May 17 Jan.

geboren		geboren
	Maria Anna, Herzogin von Bayern	21 Jun. 1722
8 Jul.	Francis. Doroth. Christ. Ernestina, Prinz. von Zweybrück	15 Jun. 724
	Pfalz: Zweybrück, siehe Pfalz, Birkenfeld. Hohlen.	
	König Fridericus Augustus, Churfürst zu Sachsen	7 Oct. 696
6 Sept.	Gem. Maria Josepha, Kayf. Josephi Prinz.	8 Dec. 799
3 Febr.	Kinder, siehe Char: Sachsen. Dortia.	
9 Mart.	Fürst Josephus Carolus	17 Jul. 701
27 Febr.	Geschw. Magdalena	13 Oct. 699
15 Jan.	Amalia Eleonora	15 Jan. 701
29 Oct.	Alphonsus Gabriel	16 Dec. 709
16 Nov.	Bat. Brud. Carl/ Kayf. General: Major	
12 Aug.	Portugal.	
18 Oct.	König Johannes V.	22 Oct. 689
	Gem. Mar. Anna Josepha, Oesterr. Erz: Herz.	7 Sept. 683
24 May	Kind. Maria Barbara, Königin von Spanien	4 Dec. 711
29 Aug.	Joseph Emanuel Petrus, Pr. v. Brasil.	6 Jun. 714
18 Sept.	Gem. Maria Anna, Prinz. von Span.	31 Mart. 718
17 Aug.	Kinder Maria Francisca Isabella	17 Dec. 734
19 Dec.	Anna Francisca Antoinetta	7 Oct. 736
4 Jan.	Maria Francisca Antonia	21 Sept. 739
5 April	Maria Francisca Benedicta	24 Jul. 746
	Petrus	5 Jul. 717
6 Nov.	Geschw. Antonius Franciscus Benno	15 April 695
22 Jan.	Emanuel	3 Aug. 697
17 Febr.	Preussen.	
	König Fridericus III. Churfürst zu Brandenburg	24 Jan. 712
	Gem. Elisabeth Christina, Prinz. v. Braunschw.	8 Nov. 715
	Mutter Sophia Dorothea, Pr. von Groß: Britt.	16 Mart. 687
	Geschw. Friderica Sophia Wilhelmina, Marg: gräfin von Bayreuth	3 Jul. 709
22 Oct.	Friderica Louise, Marggr. von Anspach	28 Sept. 714
11 Dec.	Philippin Charlotte, Herz: v. Braunschw.	13 Mart. 716
17 Jan.	Soph. Doroth. Maria, Marg: zu Brand.	25 Jan. 719
	Louise Ulrica, verm. mit Adolph Frie: drich, Thron Folger des Kön. Schw. und Herzog von Hollstein Gottorp	24 Jul. 720
18 Oct.	Augustus Wilhelmus, Prinz. v. Preussen,	
7 Jan.	Gouv. von Pommern	9 Aug. 722
26 May	Gem. Louise Amalia, Pr. v. Braunschw.	29 Jun. 723
15 May		
17 Jan.		

Kind. Fridericus Wilhelmus	geboren	25 Sept.
Friderich Henrich Carl		30 Dec.
Anna Amalia, Canonisin zu Herf.		9 Nov.
Fridericus Henricus Ludovicus		18 Jan.
Augustus Ferdinandus		23 May
Siehe weiter Brandenburg, Berlin.		
Prüm.		
Abt Franciscus Georgius, Graf von Schönborn, Duchheim, Erz-Bischof und Churf. zu Trier		15 Jun.
Quedlinburg.		
Herzogin Maria Elisabeth, Prinz. v. Holstein Gottorp, erw. 15 Oct. 1708		21 Mart.
Pröbstin Hedewig Sophia Augusta, Prinz. von Regensburg. (Schleswig, Holstein Gütin		9 Oct.
R Bischof Johannes Theoborus, Herz. zu Bay- Rußland. (ern/ erw. 23 Febr. 1727		3 Sept.
Kans. Elisab. Petrowna, Kaisers Petri I. Tochter Schwest. Sohn Peter Lesdrowitz, sonst Carolus Petrus Ulricus, Groß-Herzog und er- nannter Successor von Rußland, regie- render Herzog zu Holstein, Gottorp		29 Dec.
Gem. Catharina Alexiowna, als Groß-Herz. vorher Sophia Augusta Friderica, Pr. v. Anhalt Zerbst, verm. den 31 Aug. 1745		21 Febr.
Von Baters Bruders Tochter der verstorbenen Herzog. von Mecklenb. leben noch die Enckele, von Elisab. Catharina, ehemahliger Großfürst. vermählt gewesener Herz. von Braunschw.		2 May
Juan		23 Aug.
Catharina		26 Jul.
Prinzessin		im Nov.
Sachsen.		
1) Albertinische Linie.		
Sachsen-Chur-Haus.		
Churfürst Fridericus Augustus, König in Pohlen		7 Oct.
Gem. Maria Josepha Benedicta, Kaiser Jo- sephi Prinzessin		8 Dec.
Kind. Frid. Christianus Leopoldus, Chur-Pr.		5 Sept.
Gem. Maria Antonia, Prinz. von Bayern		17 Jul.
Maria Amalia Christina, König. v. Neap.		24 Nov.
Maria Anna Sophia, Churf. v. Bayern		29 Aug.
Faberius Augustus Albertus Franciscus		25 Aug.
Maria Josepha, des Dauphins 2te Gem.		4 Nov.
Carolus Christianus Josephus Ignatius		13 Jul.

geboren		geboren
25 Sept.	Maria Christina Anna Theresia	12 Febr. 1735
30 Dec.	Maria Elisabetha Apollonia Casimira	9 Febr. 736
9 Nov.	Albertus Augustus Mauritius Pius	11 Jul. 738
18 Jan.	Clemens Wenceslaus Hubertus	28 Sept. 739
23 May	Maria Kunigunda Dorothea	10 Nov. 740
Sachsen: Weissenfels.		
	Herzogs Johann Adolphs Wittwe, Friderica, Prinz. von Sachsen-Gotha	17 Jul. 715
15 Jun.	Tochter Friderica Adolphina	17 Dec. 741
	Dessen Schwest. Sophia, izige Gräfin von Hottk	1 Aug. 684
	Ihre Tochter Christina Sophia	6 Jan. 701
21 Mart.	Brud. Johannis Georgii Tochter, Johanna Mag- dalena, verw. Herzogin von Churland	17 Mart. 708
9 Oct.	Bat. Brud. Alberti Tochter, Anna Christina	27 Jun. 690
	Sachsen, Zeitg. (Neustadt.)	
3 Sept.	Herzog Mauritius Adolphus, Bisch zu Leutmeritz	1 Dec. 702
29 Dec.	Mutter Anna Friderica Philippine, Prinz. von Holstein-Wiesenburg	4 Jul. 665
	Sachsen: Zörbig. (Merseburg.)	
	Herzogs Augusti Tochter, Carolina Augusta	10 Mart. 691
21 Febr.	2) Ernestinische Linie.	
	Sachsen: Coburg und Saalfeld.	
	Herzog Franciscus Josias	15 Sept. 697
2 May	Gem. Anna Sophia, Pr. v. Schwarzb. Rudolst.	9 Sept. 700
	Kind. Ernestus Fridericus	8 Mart. 724
	Gem. Sophia Antoinette, Pr. v. Braunschw.	23 Jan. 724
	Kind. Franciscus Fridericus	15 Jul. 750
	Fridericus Wilhelmus	10 April 726
23 Aug.	Christianus Franciscus	25 Jan. 730
26 Jul.	Charlotte Sophia	24 Sept. 731
im Nov.	Friderica Amalia	21 Aug. 732
	Friderica Carolina	24 Jun. 735
	Fridericus Josias	26 Dec. 737
	Schwest. Charl. Wilhelmina, verw. Gr. v. Hanau	4 Jun. 685
7 Oct.	Sachsen: Eisenach, siehe Sachsen: Weymar.	
	Herzogs Wilhelmi Henrici Wittwe, Anna Sophia	
	Charlotte, Pr. von Brandenburg	22 Dec. 706
8 Dec.	Schwest. Charlotte Wilhelmine	27 Jun. 703
5 Sept.		
17 Jul.	Sachs. n: Gotha.	
24 Nov.	Herzog Fridericus III.	14 April 699
29 Aug.	Gem. Louise Dorothea, Pr. von Sachsen-Mein.	10 Aug. 710
25 Aug.	Kind. Fridericus, Erb-Prinz	20 Jan. 735
4 Nov.	Friderica Louise	30 Jan. 741
13 Jul.	Ernst Ludewig	30 Jan. 745

	geboren
Prinzessin Augustus	9 Mart. 17
Geschw. Wilhelmus	14 Aug. 7
Gem. Anna, Herzogin von Holstein	12 Mart. 7
Johannes Augustus	3 Nov. 7
Ludovicus Ernestus	17 Febr. 7
Mauritius	29 Dec. 7
Friderica, Herz. von Sachsen, Weissenf.	11 May 7
Augusta, Prinzessin von Wallis	17 Jul. 7
Johannes Adolphus	29 Nov. 7
Bruders Christiani Wilhelmi Wittwe, Louise, Gr. Sachsen; Schildburghausen. (von Neuf)	18 May 7
Herzog Ernestus Fridericus	3 Jul. 7
Gem. Louise, Prinzessin von Dännemarc	17 Dec. 7
Geschw. Fridericus Wilhelmus Eugenius	19 Oct. 7
Sophia Amalia Carolina	8 Oct. 7
Bat. Gesch. Ludovicus Fridericus	21 Jun. 7
Gem. Christiana Louise verm. Gr. v. Hohent.	11 Sept. 7
Albertina Elisabeth, Herz. v. Meckl. Str.	27 Nov. 7
Groß. Bat. Brud. Josephus Frideric. Wilhelmus	3 Aug. 7
Gem. Anna Victoria, Prinz. von Coissons	5 Oct. 7
Sachsen: Meinungen.	12 Febr. 6
Herzog Antonius Ulricus	22 Oct. 6
Kind. Philippina Elisabeth	5 5 7
Bernhardus Ernestus	5 5 7
Philippina Ludovica	5 5 7
Bernhardus Ernestus	5 5 7
Antonius Augustus	5 5 7
Tocht. Louise Dorothea, Herz. zu Sachs. Gotha	10 Aug. 7
Schwes. Elisabetha Ernestina Antonia, lebt. zu Sandersheim	3 Sept. 6
Wilhelmine Louise, verw. Herzogin zu Würtemb. Bernstadt	19 Jan. 6
Sachsen: Weimar und Eisenach.	
Herzog Ernestus Augustus Constantinus	2 Jul. 7
Geschw. 1. Wilhelmina Augusta	4 Jul. 7
1. Ernestina Albertina	28 Dec. 7
1. Bernhardina Christina Sophia, Pr. v. Schwarzburg, Rudelstadt	5 May 7
2. Ernestina Augusta Sophia	5 Jan. 7
Bat. Schwes. Johanna Charlotta	23 Nov. 6
Salm. (Neufville Hochstraaten.)	
Fürst Nicolaus Leopoldus	26 Jan. 7
Gem. Dorothea Francisca Agnes, Pr. von Salm	21 Jan. 7

geboren		geboren
9 Mart. 17	Kind. Gabriele Maria Christina	2 Jan. 1720
14 Aug. 7	Ludovicus Carolus Otto	22 Aug. 721
12 Mart. 7	Wilhelmus Florentinus Claudius	18 Febr. 725
3 Nov. 7	Louise Francisca, Gr. von Manderscheid	22 Mart. 725
17 Febr. 7	Elisabeth Ludovica	4 Aug. 727
29 Dec. 7	Maria Elisabeth	4 Aug. 729
11 May 7	Maria Francisca	18 Oct. 731
17 Jul. 7	Maximilianus Fridericus Ernestus und	
29 Nov. 7	Carolus Alexander, Zwillinge	18 Nov. 733
18 May 7	Maria Josepha	26 Dec. 736
	Josephus	28 Nov. 737
3 Jul. 7	Maria Anna	17 Febr. 740
17 Dec. 7	Emanuel Henricus	22 May 742
19 Oct. 7	Franciscus Johannes	30 Nov. 743
8 Oct. 7	Wilhelm Felix	10 May 745
21 Jun. 7	Salm. (Ryrburg.)	
11 Sept. 7	Fürst Johann Dominicus	19 Jul. 708
27 Nov. 7	Geschw. Philippus Joseph	21 Jul. 709
3 Aug. 7	Gem. Maria Theresia, Fürst. v. Hornes	19 Oct. 726
5 Oct. 7	Kind. Maria Emanuela	21 May 744
12 Febr. 6	Friderich Otto	13 May 745
	Augusta Friderica	13 Sept. 747
22 Oct. 6	Henriette Norbertine, Fürstin von	
" " 7	Fürst Ludovici Ottonis Kinder: (Hornes	" " 712
" " 7	Dorothea Francisca Agnes, verm. Wild. und	
" " 7	Rhein, Gräfin zu Neufville	21 Jan. 702
" " 7	Christina Anna Louise Oswaldina, Prinzess.	
" " 7	von Hessen-Rheinfels in Rotenburg	19 April 707
10 Aug. 7	Dessen Schwester Louise, im Kloster	13 Mart. 672
	Dat. Schwest. Maria Christiana, Canonisin	29 Dec. 653
3 Sept. 6	Salzburg.	
	Erg. Bischof Graf Jacob Andreas v. Dietrichstein,	
19 Jan. 6	Sardinien. (erw. d. 10 Sept. 1747	27 May 689
	König u. Herz. v. Savoyen Car. Emanuel Victor	27 April 701
2 Jul. 7	Kind. 2 Victor Amadeus, Prinz von Piemont	26 Jun. 726
4 Jul. 7	2 Eleonora Maria Theresia	28 Febr. 728
28 Dec. 7	2 Maria Louise Gabriele	25 Mart. 729
	2 Maria Felicitas	19 Mart. 730
5 May 7	3 Maria Victoria Margaretha	22 Jun. 740
5 Jan. 7	3 Bened. Mauritius, Herz. v. Chablais	21 Jun. 741
23 Nov. 6	Vaters Victor Amadei Wittwe, Charlotte Ca-	
	nalis, Gr. von St. Sebast.	12 Aug. 669
26 Jan. 7	Vaters natürl. Tochter, Josepha Maria, verw.	
21 Jan. 7	Prinz. von Carignan	9 Febr. 690

92. 1751. Das Genealogische Register

Savoyen: Carignan.		gebore
Fürst Ludovicus Victor Josephus		24 Sept.
Gem. Christiana Henriette, Pr. v. HessenReinf.		24 Nov.
Kind. Sophia Charlotte		17 Aug.
Victor Amadeus		13 Oct.
Leopoldina Maria		21 Dec.
N. N. Prinzessin		27 Mart.
Mutter Victoria Francisca, Marchese di Susa		26 Mart.
Geschw. Anna Theresia		1 Nov.
Victor Amadeus		6 Jun.
Prinzessin		29 Mart.
Bat. Schwest. Isabella Gabriele		14 Mart.
Victoria		12 Jul.
GrafensLudovici Thomá Tochter, Anna Victoria,		
verm. Prinzessin von Sachsen-Hildburgsh.		12 Febr.
Savoyen: Coissons.		
Prinz Thomá Emanuelis Wittwe, Theresia Anna		
Felicitas, Prinz. von Lichtenstein		22 Jul.
Schwarzburg: Arnstadt.		
Fürst Anthonii Güntheri Wittwe, Augusta Doro-		
thea, Prinzessin von Braunschw.		16 Dec.
Schwarzburg: Rudelstadt.		
Fürst Johannes Fridericus		2 Jan.
Gem. Berhardina Christiana, Prinzessin von		
Sachsen, Weimar und Eisenach		5 May
Kind. Friderica Augusta Sophia		17 Aug.
Mutter Christiana Sophia, Prinz. v. Ost-Friestl.		16 Mart.
Schwest. Sophia Albertina		30 Jul.
Bat. Gesch. Soph. Juliana, Decaniss. z. Sandersh.		16 Dec.
Wilhelmus Ludovicus		15 Febr.
Gem. Henrica Carolina v. Brockenb.		5 Jun.
Kind. Wilhelmus Henricus		13 Jul.
Ludewig Carl		2 Dec.
Sophia Wilhelm. Friderica		16 Mart.
Christian Albrecht Günther		10 Febr.
Louise Henriette		7 Febr.
Elisabetha Ernestina		30 Nov.
Charlotte Antoinette		17 Jan.
Fridericus Eugenius		24 Mart.
Gottlob August. Wilhelmus		28 May
Anna Dorothea		8 Aug.
Albertina Carolina		15 Sept.
Nemilia Juliana		19 Jun.
Friderich Anton		22 Mart.
Antonia Sophia		17 Aug.

gebore		geboren
24 Sept.	Nemilia Juliana	21 Jul. 1699
24 Nov.	Anna Sophia, Herz. v. Sachsen-Saalf.	9 Sept. 700
17 Aug.	Louise Friderica	28 Jun. 706
13 Oct.	Magdalena Sybilla, Canonisin zu	
21 Dec.	Sandersheim	5 May 707
27 Mart.	Lndovicus Güntherus	22 Oct. 708
26 Mart.	Gem. Sophia Henriette, Gr. v. Neuf	19 Sept. 711
1 Nov.	Kind. Christiana Friderica Louise	5 Jul. 735
6 Jun.	Fridericus Carolus	7 Jun. 736
29 Mart.	Christianus Ernestus	12 April 739
14 Mart.	Schwarzburg, Sondershausen.	
12 Jul.	Fürst Henricus	8 Nov. 689
	Geschw. Maad. Sophia, Gr. zu Schönab. Hart.	17 Febr. 680
12 Febr.	Christiana Amalia Antonia, verw. Herz.	
	zu Mecklenburg, Strelitz	13 Mart. 681
	Louise Albertina	29 Jun. 682
22 Jul.	Christiana Wilhelmina	19 Febr. 688
	Augustus	27 April 691
	Gem. Charlotta Sophia, Pr. v. Bernb.	21 May 696
16 Dec.	Kind. Charlotte	9 Febr. 732
	Christianus Wilhelmus	11 Jun. 734
2 Jan.	Christianus Güntherus	24 Jan. 736
	Augustus	8 Dec. 738
5 May	Henrietta Ernestina	20 Julii 692
17 Aug.	Rudolphus	21 Aug. 695
16 Mart.	Wilhelmus	4 Jan. 699
30 Jul.	Christiani Wittwe Sophia Christina,	
16 Dec.	Prinz. von Bernb.	6 Febr. 609
15 Febr.	Kind. Güntheriana Albertina	10 Dec. 729
5 Jun.	Elisabetha Rudolphina Christ.	9 Jan. 731
13 Jul.	Güntherus	20 Mart. 732
2 Dec.	Ein Prinz	7 Febr. 734
16 Mart.	Christianus Güntherus	7 Febr. 736
10 Febr.	Fürstens Güntheri Wittwe, Elisabetha Albertina,	
7 Febr.	Prinzessin von Anhalt Bernb.	31 Mart. 680
30 Nov.	Schwarzenberg.	
17 Jan.	Fürst Josephus Adamus Johannes Nepomucenus	25 Dec. 722
24 Mart.	Gem. Maria Theresia, Prinz. von Lichtenstein	28 Dec. 721
28 May	Kind. N. N. Erb. Prinz	im Jul. 742
8 Aug.	Maria Anna Josepha	6 Jan. 744
15 Sept.	Schwesi. Maria Anna, Margar. zu Baden-Bad.	25 Dec. 706
19 Jun.	Dat. Schw. Maria Antonia, Gr. v. Colkowitz	23 Nov. 685
22 Mart.	Maria Johanna Nordburga, Gr. von	
17 Aug.	Sterab.	15 Sept. 692

94. 1751. Das Genealogische Register

Schweden.

König Fridericus, Landgraf zu Hessen, Cassel
 Adolph Fridrich, Herzog von Holstein-Gottorp,
 ernannter Successor des Königr. Schwed.
 Gem. Louise Ulrica, Königl. Preuss. Prinzessin
 Kind. Gustavus
 Carl
 Fridrich Adolph
 Geschw. des Königs:
 Siehe Hessen, Cassel.

aeboh
 28 April
 14 May
 24 Jul.
 24 Jan.
 4 Oct.
 18 Jul.

Sicilien, siehe Neapolis.
 Solms, Brunsfels.

Fürst Friderich Wilhelm
 3 Gem. Carolina Catharina, Pfalz, Gräfin von
 Bückensfeld

11 Jan.
 19 Dec.
 8 Febr.
 16 Aug.
 14 Jun.
 2 Aug.
 30 April
 20 Jun.
 25 Aug.
 17 Dec.
 31 Aug.

Kind. 1 Ferdinand Ernst Wilhelm
 1 Charlotta Henrica
 2 Carol. Ludovicus
 2 Elisabeth Maria
 2 Ulrica Louisa
 2 Wilhelmus Christophorus
 2 Ludovicus Rudolphus
 2 Carolina Albertina
 2 Christiana Charlotte

Geschw. Christiana Charlotte, verm. Fürstin zu
 Hessen, Homburg
 Frider. Wilhelmina, Burg, Gr. v. Dohna

11 Nov.
 9 April

Spanien.

König Ferdinandus VI.
 Gem. Maria Barbara, Prinz. von Portugal
 Stief. Mutt. Elisabetha, Prinz. von Parma
 Geschw. Carolus Sebastianus, König in Neap.
 Gem. Maria Anna, Kön. Pöhl. Pr.
 Maria Anna Victoria, verm. Pr. v. Brasil.
 Philippus, General-Admiral
 Gem. Louise Elisabeth, Pr. v. Frankr.
 Tocht. Elisabeth Maria Louise Ant.
 Ludovicus Antonius Jacobus, Cardin.
 und Erz-Bischof zu Toledo
 Maria Antonia Ferdinanda, Prinzessin
 (von Sardinien)

17 Sept.
 4 Dec.
 25 Oct.
 20 Jan.
 24 Nov.
 31 Mart.
 15 Mart.
 14 Aug.
 31 Dec.

Speyer.

Bischof Franc. Christoph, Freyherr von Hütten etc.
 Stablo und Malmedy. (erm. 14 Nov. 1743)
 Abt Joseph von Rollet, Prior des Klosters Mal-
 medy, erm. 14 Sept. 1741.

17 Nov.
 6 May
 22 Nov.

	geboren	geboren
28 April	Stollberg zu Gendern. Fürst Fridericus Carolus	11 Oct. 1693
	Gem. Louise, Gräfin von Nassau, Saarbrück	6 Dec. 705
14 May	Kind. Ludovicus Christianus	31 Jul. 710
24 Jul.	Gustavus Adolphus	6 Jul. 722
24 Jan.	Christianus Carolus	14 Jul. 725
4 Oct.	Carolina	27 Jul. 732
18 Jul.	Schwef. Augusta Maria, Prinz. von Stollberg Straesburg.	28 Nov. 702
	Vacat.	
	Tartar: Chan. Selim Sirey, erwähl im Mart. 1740.	
11 Jan.	Teutschmeister. Clem. Augustus, Herz. v. Bayern, erw. 1 Jul. 1732	16 Aug. 700
19 Dec.	Tburn und Tapis	
8 Febr.	Fürst Alexander Ferdinandus	15 Febr. 704
16 Aug.	Kind. 1 Carolus Anshelmus	3 Jun. 733
14 Jun.	1 Louise Augusta Charlotta	27 Oct. 734
2 Aug.	1 Francisca Alexander	4 Dec. 735
30 April	1 Fridrich, Maltheser Ritter	5 Dec. 736
20 Jun.	1 Franciscus Alexander	13 Oct. 737
25 Aug.	Schw. Maria Augusta, verm. Herz. zu Stuttgard	11 Aug. 706
17 Dec.	Bat. Geschw. Eleonora Ferdinandina	18 Sept. 687
31 Aug.	Anna Theresia, im Kloster	24 Jun. 689
	Maria Godefrine, verm. Baronesse von Bignacourt zu Neville	1 Nov. 691
11 Nov.	Halb-Brud. Lotharius Franciscus	10 Mart. 705
9 April	Trautson. Fürst Johannes Wilhelmus	5 Jun. 700
17 Sept.	3 Gem. Carolina Regina von Hagen	
4 Dec.	Kind. 1 Maria Rosalia Ernestina	26 Aug. 724
25 Oct.	1 Josepha, Erb. Prinz. von Auersberg	7 Nov. 726
20 Jan.	2 Zwen Söhne und 1 Tochter	
24 Nov.	Geschw. Antonius Ernestus	23 Dec. 701
31 Mart.	Maria Christiana, Gräf. von Stahrenb.	6 Dec. 702
15 Mart.	Johannes Josephus, Abt zu Sirar und Ungarn	27 Dec. 704
14 Aug.	Maria Antoni Faveria, Fürst. zu Auersb.	7 Jun. 706
31 Dec.	Franciscus Carolus	30 April 707
	Mar. Francisca, verm. Gräf. v. Königl	11 Aug. 708
25 Jul.	Maria Elisabeth, verm. Gr. von Regal	22 Oct. 709
17 Nov.	Trident. Bischof Dominicus Anthon, Graf von Chun, erw. den 16 Jul. 1730	1 Mart. 685
6 May		
22 Nov.		

96. 1751. Das Genealogische Register

Coadjutor Leopold Ernst, Freyherr von Firmian, Bischof zu Seccaa, erwählt 29 May 1748	gebort 22 Sept.
Trier. Eurfürst Franciscus, Georgius, Graf von Schön- Trieſte. (born Buchheim. Wolfsthal	25 Jun.
Bischof Lucas del Meſſic, erwählt 1724	
Türckey. Iziger Groß-Sultan, Mohammed V. wurde auf den Thron erhoben 1730	18 Sept.
Der erste Bruder Selim Bruder Osmann Ibrahim	im Mart
Venedig. Doge Pietro Grimani, erw. 30 Jun. 1741	5 Oct.
Ungarn und Böhmen. Königin Maria Theresia, Röm. Kayserin Desterr. Erb-Herzogin	13 May
Gem. Franciscus Stephanus, Röm. Kayser	12 Sept.
Kind. Maria Anna Josepha Antonia Johanna Joseph Bened. Augustus Ignat. Adamus	6 Oct. 13 Mart.
Maria Christiana	13 May
Maria Elisabeth. Josep. Johanna Antonia	13 Aug.
Carolus Josephus	1 Febr.
Maria Amalia	26 Febr.
Mutt. Elisabeth Christiana, verw. Kayserin	28 Aug.
Kays. Leopoldi Tocht. Maria Anna, Kön. in Port. Kaysers Josephi Töchter:	7 Sept.
Maria Josepha, Königin in Pohlen und Eurfürstin zu Sachsen	8 Dec.
Maria Amalia, verw. Röm. Kayserin und (Eurfürstin von Bayern	22 Oct.
Waldeck. Fürst Carolus Augustus Fridericus	24 Sept.
Gem. Henr. Carolina, Prinz. von Pfalz-Zweyb.	9 Mart.
Kind. Carl Christian Ludewig	18 Jul.
Carl Augustus Friderich	25 Oct.
Christian August	6 Dec.
N. Prinz	6 May
Carolina Louise	14 Aug.
Geschw. Maria Wilhelmina Henriette	17 Oct.
Ernestina Louise, verw. Pfalzgr. zu Bir- ckenfeld. Gelnhausen	6 Nov.
Sophia Wilhelmina Elisabetha Doro- thea, Canon. zu Sandersheim	4 Jan.
Francisca Christina Ernestina	5 May
Louise Albertina Friderica	12 Jun.
Mutter Louise, Prinz. von Pfalz-Birkenfeld	18 Oct.

geboren	at. Halb-Geschw. Graf Henrici Georgii Wittw.	geboren
22 Sept.	Ulrica Eleonora, Gr. v. Dohna	3 April 1698
	Sophia Wilhelmina, Abbt. zu Schacken	6 Jan. 686
	Charlotta Florentina	8 Jan. 697
25 Jun.	Josias	20 Aug. 699
	Gem. Dorothea Sophia Wilhelmina,	
	Gr. von Solms, Assenheim	2 Jan. 698
	Kind. Georgius Carolus	2 Dec. 726
18 Sept.	Carl Wilhelm	1 May 728
	Carolina Christina	30 Jun. 729
im Mart.	George Friderich	20 Jul. 732
	Wilhelm Josias	16 Oct. 733
5 Oct.	Georgae August	4 Aug. 738
	Fridericus Wilhelm. Carolus	13 Mart. 740
	ien.	
13 May	Erzbischof Sigismund, Graf von Collonitsch,	
12 Sept.	erw. den 1 Jun. 1722	28 May 677
6 Oct.	orms.	
13 Mart.	Bischof Franciscus, Gr. v. Schönborn, Churfürst	
	zu Trier, erw. d. 17 Jun. 1732	15 Jan. 682
13 May	ürtemberg: Bernstadt.	
13 Aug.	Herzogs Caroli Wittwe, Wilhelmine Louise, Pr.	
1 Febr.	von Sachs. Meinungen	16 Jan. 682
26 Febr.	von welcher 3 Söhne und 2 Töchter verhanden.	
28 Aug.	ürtemberg: Mümpelgard.	
7 Sept.	Herzogs Leopoldi Eberhardi Wittwe, Anna Sa-	
	bina, geborne von Golddorf, Grä-	
	fin von Sponeck, geschieden.	20 April 676
8 Dec.	Gem. Elis. Charlotte, Baronesin v. Esperance	23 May 690
	Von welcher 2 Söhne und 2 Töchter.	
22 Oct.	1 Leop. Eberhardina, verm. Gr. v. Coligni	15 Oct. 696
24 Sept.	1 Georgius Leopoldus, Gr. von Sponeck	11 Dec. 697
9 Mart.	Gem. Eleon. Charlotta, Gr. von Coligni	18 Sept. 699
18 Jul.	2 Zwen Söhne und 2 Töchter	
25 Oct.	ürtemberg: Neustadt.	
6 Dec.	Herzogs Friderici Augusti Töchter:	
6 May	Eleon. Wilhelm. Charlotte, Abbtisin zu Walloe	24 Jan. 694
14 Aug.	Friderica, Canonisin zu Sandersheim	17 Jul. 699
17 Oct.	ürtemberg: Vels (Schlesien.	
	Herz. Carl. Fridericus hat die Regierung seines	
6 Nov.	Brudern Sohn, Carl Christian, 1744	
	übergeben.	7 Febr. 690
4 Jan.	Br. Christian Ulrici zu Wilhelminenroth Wittwe,	
5 May	Charlotte Philippine, Gr. von Nedern	15 Febr. 690
12 Jun.		
18 Oct.		

98 Das Genealogische Register auf das 1751. Jahr

Kind. Carolus Christian. Erdmannus, ist regierender Herzog	26 Oct.	geb. sta
Gem. Sophia Wilhelmina, Gr. von Solms-Laubach	3 April	to
Francisca Charlotta Jacobina	1 Jun.	lo
Friderica Johanna	17 Oct.	da
Württemberg, Stuttgart.		
Herzog Carolus Eugenius	8 Febr.	Er
Gem. Elisabeth Sophia Friderica Wilhelmina, Prinz. von Brandenburg-Bayreuth	30 Aug.	ni
Kind. Friderica Wilhelmina	19 Febr.	H
Geschw. Ludovicus Eugenius Johannes	6 Jan.	ne
Fridericus Eugenius	21 Jan.	vo
Augusta Elisabeth Maria Louise	30 Oct.	H
Mutt. Maria Augusta, Pr. von Thurn und Taxis	11 Aug.	JB
Herzogs Eberhardi Ludovici Wittwe, Johanna Elisabeth, Prinz. zu Baden, Durlach	3 Oct.	n
Wittwe des Erb-Prinzens, Henrietta Maria, Pr. zu Brandenburg in Schwes	2 Mart.	a
Deren Tochter Louise Friderica, Prinzessin von Mecklenburg	3 Febr.	te
Herzogs Eberhardi Ludovici Schwester, Mag dalena Wilhelmina, Marggräfin zu Baden, Durlach	7 Nov.	D
Württemberg, Weiltzingen.		Da
Herzogs Friderici Ferdinandi Tochter, Hedewig Friderica, verwittwete Fürstin zu Würzburg. (Anhalt-Zerbst)	18 Oct.	2
Bischof Carl Philipp Heinrich, Baron von Greif- fenclau zu Bollrath, erw. den 14 Apr. 1749.		6
Zweybrück Herzog, siehe Pfalz, Bückensfeld.		NE

Ihro Hochmögende die Her
General-Staaten der vereinigter
Niederlande.

St. Hoheit, Herr Wilhelm Carl Henrich
Prinz von Oranien und Nassau: Graf von Katzenellebogen
anden, Diets, Spiegelberg, Buuren und Leerdam: Marquis
Ter-Beere und Blijfingen: Baron von Breda, der Stadt
ve, Ruik, Nijsselstein, Kranendonk, Eindhoven und Lieffeld:
von Bredenvoord, Turnhut, St. Gertruidenberg, der Wil

aus, 9 geb. Stadt, St. Maartensdyk, der Klunbert, der hohen und niedrigen
 hog 26 Dec. Zwaluw, Siebenbürgen, Steenbergen, Grimbergen, Herstal,
 Gr. St. Wich, Urtlay, Roseroy, Butgenbach, Daasburg und Barnes
 bach 3 April ton: Freyherr über Münster, Ter: Hendey, Poeldyk und Half
 a 1 Jun. Loosduinen, der Güttern von Polanen: Unabhänglich Herr von
 17 Oct. das Eiland Ameland: Erb. Burggraf von Antwerpen und Bes
 8 Febr. Janson: Ritter von St. Georg, oder dem blauen Hosenband:
 ina, Erb. Stadthalter, Capitain, General und Admiral der verei
 euth 30 Aug. nigten Niederlande: Ober-Holzförster und Jägermeister über
 19 Febr. Holland und West-Friesland: Stadthalter und Capitain Ge
 6 Jan. neral von Dalem, Valkenburg, 's Herzogenrade und Lande
 21 Jan. von Obermase: Präsident von der Ritterschaft und Edlen von
 30 Dec. Holland und West Friesland, 2c. 2c. 2c.

NB. Es sind zweyerley Abgeordnete der Provinzen, ei
 11 Aug. nige ordentliche und auf eine gewisse Zeit bestimmet/
 3 Oct. andere aber ausserordentliche und in gewissen Beschä
 2 Mar. ften, unter welchen die erstern Sitz und Stimme haben/
 die andern aber nur stehen und keine Vota geben.

Das Praesidium in dieser Versammlung wechselt alle
 3 Febr. Wochen in folgender Ordnung ab: 1. Geldern/
 2. Holland, 3. Seeland, 4. Utrecht, 5. Friesland/
 7 Nov. 6. Ober:Yssel, 7. Bröningen.

NB. Jede Provinz hat so viel Abgeordnete als sie will, die
 aber nur gesamtlich Stimme für ihre Provinz haben.

Abgeordnete der Provinzen sind:

I. Von Geldern.

Aus dem Quartier von Nimwegen.

Wegen der Ritterschafft:

Abrian, Graf von Lynden, Herr von Niederhemert, 2c.
 Stephan, Graf von Randwyck, Herr von Homoet, Cameren 2c.
 Wilhelm Henrich, Baron v. Pieck, Herr v. Brackel und Zoelen, 2c.

Wegen der Städte:

Wegen Nimwegen: Bacat.

Wegen Ehiel: Bernhard Cock.

Wegen Bommel: Henrich de Ruul.

Aus der Graffschafft Zutphen.

Wegen der Ritterschafft.

N. N. Baron von Heekeren zu Bransenburg.

Fried. Wilhelm Floris, Baron v. Palland, Herr v. Keppel, 2c.

Wegen der Städte:

Wegen Zutphen: Assueer, Baron von Heekeren zu Norderlo
Arnold Wentholt, J. U. D.

Wegen Deutichen: Jacob Adolph, Baron von Heekeren,
zu Beurse, &c.

Wegen Lochem: Peter Wentholt, J. U. D.

Aus dem Quartier von der Veluwe.

Wegen der Ritterschafft:

Friederich Wilhelm, Baron Lorck.

Johann Carl, Baron von Eck, Herr von Lixou und Merg.

Franciscus Alexander, Baron von Schimmelpennigh vander
Herr von Berstoude.

Wegen der Städte:

Wegen Arnheim: Johan Theodor von Eck, J. U. D.

Wegen Hattem: Casper Anthony, Baron von Harfolte.

Wegen Wageningen: Marten Blaerdingerwout, Herr
Dirksland, J. U. D.

2. Von Holland.

Wilhelm, Graf von Bentink, Herr von Rhoon und Vender
wegen der Ritterschafft von Holland und West-Frießland.

Carl von Dyl, J. U. D.

Nicolans vander Velde.

Johan Abbekerck Crap.

Hr. en M. Jacob vander Mandere d' O'werkerck, Bürgerm.
der Stadt Blijfingen, wegen der Provinz Seeland.

Hr. D. Jans Deutz, reg. Bürgerm. zu Harlem.

3. Von Seeland.

Funker Jan von Borsselle.

Peter Bonteur.

Peter Mogge, J. U. D. Herr von Kenesse.

Peter Bout.

Henrich von Hoorn, Freyherr von Warmenhuisen &c.

Hr. D. Joh. Wilh. Parker, Bürgerm. v. Middelburg.

4. Von Utrecht.

Jan Daniel d' Ablainq, Freyherr von Giesenburg, &c.

Jacob von Utenhove, Herr von Bottestein.

Jan Heinrich Strick von Linschoten, Herr von Polanen.

5. Von Frießland.

Wilhelm van Haren.

Hermannus Ulricus Hamerster, J. U. D.

Menno Coehoorn van Schultinga.

Wybrand van Itzma, J. U. D.

Jan van Sirtema toe Grovestins.

Baron Ejeert von Milva.
Johannes von Farmsum, wegen Harlingen.
Herr Hobbe von Burmania.

6. Von Ober:Yffel.

Charles, Graf von Bentinck, Herr von Nieuwenhuisen.
Herr Rent, Baron Sloet zu Lindenhorst.
N. von Iffelmuiden zu Paeslo.
Herr Ludolph Jordens, J. U. D.
Herr Quirinus Effelboom.
Herr Herman Johan Greven, J. U. D.
Baron van Palland tot Erde.

7. Von Gröningen und Ommelanden.

Wegen Gröningen.

Herr Lambert H. Emmen.
Herr Ger Lamminga, Herr von Naasbergen.
Herr A. Berlacius.
Herr de Marees, Bürgerm. v. Gröningen.

Wegen Ommelanden.

Herr A. von Lynden, tot Cantés.
Herr J. D. Piccard.
Herr J. D. de Herzoge von Feringa.

Der Herren General-Staaten

Greffiers:

Herr Henrich Sagel, J. U. D.
Herr Jean de la Bassécour, J. U. D.

Agent:

Herr Jacob van Byemont, J. U. D.

Hofmeister:

Herr Johan Jacob van Brybergen, J. U. D.
Herr Johan Philipp de Bruine, Directeur der Correspondenzen mit
denen Staats-Ministern an fremden Höfen.

Abgeordnete in den Rath von Staaten der vereinigten Niederlande.

Se. Hoheit, Herr Wilhelm Carl Henrich Friso, Prinz von
Oranien und Nassau: Erb-Stadthalter / Capitain, General
und Admiral der vereinigten Niederlande, 2c. 2c. 2c.

Wegen Geldern: Christian Wilhelm von Benthem.

Wegen Holland: Carl Ludewig, Baron von Wassenaer, Herr
von Doveren, 2c. wegen der Ritterschafft.
Herr Johan Maurits von Hemert, J. U. D. Herr

von Eethen und Neuwen,
Abrian von Bleiswyk, J. U. D.
Wegen Seeland: Peter Schenderuit, J. U. D. und,
Dirk Hubert Berelst.
Wegen Utrecht: Isaac Ferdinand Godin.
Wegen Friesland: Onno Zvier van Haren, und
Hans Wilhelm, Baron von Nylva.
Wegen Ober- Vssel: J. N. G. de Bos van Steenwyk.
Wegen Grönningen und Ommelanden:

N. Edifyinga.

E. F. Baron von Lintelo, tot Stedum.

Joh. de la Bassécourt, J. U. D. Rath und General- Schatzm.

Johan Francois van Hogendorp, J. U. D. Herr von Steenb.
General- Einnehmer.

Jan Hop, J. U. D. Secretaire.

Jan Wybo, J. U. D. Fiscal von der Generalität.

Die Herren Staaten von Holland und West- Friesland

bestehn aus der Ritterschafft und den folgenden achtzehn St.
als: Dortrecht, Haarlem, Delft, Leyden, Amsterdam,
Rotterdam, Gorinchem, Schiedam, Schoonhaven, Brielle,
maar, Hoorn, Enkhuyzen, Edam, Monnichendam, Med.
und Purmerende.

In der Ritterschafft sind beschrieben:

Se. Hoheit, Herr Wilhelm Carl Henrich Friso, Pri.
Oranien und Nassau: Erb- Stadthalter, Capitain, G.
und Admiral der vereinigten Niederlande, 2c. 2c. 2c.

Adam Abrian vander Duyn, Freyherr van 's Gravemor,
Siegelbewahrer, Stadthalter und Register- Meister der
von Holland und West- Friesland.

Carl Ludewig, Baron von Wassenauer, Herr von Doveren

Wilhelm, Graf von Benting, Herr von Rhoon und Ven

Vincentius Wilhelm, Graf von Hompesch, Herr von Geud

Jacob Philipp, Baron von Voetselaer, Herr von Nieuvee

Friederich Henrich, Baron von Wassenauer, Herr von Rhoo

woude, beyde de Katwyken en 't Zand.

Unico Wilhelm, Graf von Wassenauer, Herr von Wassenae

Obdam.

Peter, Baron von Wassenauer, Herr von Starrenberg.

Wilhelm Maurits, Graf von Nassau, Herr von Duit

Feldmarschall der Läger von den Staat.

rat, Staat

Neuwen,
U. D.

D. und

, und
i von Nylva

Steenwylf.
elanden:

eral: Scha
r von Steen

ität.

Hollan

achtzehn
msterdam,

aven, Brielle
ndam, Med

riehen:

Sriiso, Pri
Capitain,

ic. ic. ic.
Gravemor,
Meister der

von Doveren
boon und Ven

err von Geud
on Nieuveen.
err von Rhon

von Wassen

arrenberg.
er von Dum

ertran Philipp Sigismund Albrecht, Graf von Gronstelt, Diespenbroeck, Herr von Wongaarden und Nunbroek.

Die Deputirte von oben gemeldten Städten verändern sich öfters bey jeder Versammlung, und werden gemeiniglich aus einer jeden Stadt ein Bürgermeister, nebst andern Herrn von der Regierung, auch Pensionarii zur Versammlung abgeordnet.

eter Steyn, J. U. D. Rath's, Pensionarius.

ornelus Boey, J. U. D. und

drian van der Straten, J. U. D. Secretaires.

Die gecommittirte Rätthe von den Staaten von Holland und West-Friesland.

Dam Adrian vander Duhn, Freyherr van 's Gravemoer, ic. wegen der Ritterschafft.

eronimus Krasseboom, J. U. D. wegen Dortrecht.

ysbert Jan de Bruyn, J. U. D. wegen Haarlem.

Quintyn de Beer, J. U. D. wegen Delft.

etrus Curans, J. U. D. wegen Leyden.

lias Schellinger, J. U. D. wegen Amsterdamm.

hieleman van Zeeberg, J. U. D. wegen Gouda.

eter Baelde, J. U. D. wegen Rotterdam.

icolas de Gyselaas, J. U. D. wegen Gorinchem.

Johan Arnoud Gallas, wegen Brielle.

Anthony van Wezele, J. U. D. Rath's, Fiscal und Procureuer.

General von die Herren gecommittirten Rätthe.

Adrian van der Straten, J. U. D. Secretaire.

Henrich van Hees, J. U. D. Herr von den Tempel, Berkel und

Roodenrys, Präsident von dem hohen Rath in Holland.

Johan de Mauregnault, J. U. D. Präsident von dem Hove von

Holland, Seeland und Friesland.

Franck vander Goes, J. U. D. präsidirender Rath von den Räs

then, und Lehn-Hove von Brabant.

Die an denen Europäischen Höfen dermahlen sich befindende Gesandten und Ministri.

I.) Kaiserliche, auch Königl. Ungarische.

Alderwerlet / Adrian von, Rath und Agent im Haag.

Antivari, Christoph Theodorus, Legat. Secretaire in Schweden.

Barbolomei, Ferdinando, Marchese, Ministre zu Turin.

- Bernes**, Graf, Ministre am Preussischen Hofe.
Bossart, Hermann Werner, Staats-Rath und Resident am
 Nieder-Rheinischen und Westphälischen Crensse.
Bretlach, Johann Franz, Baron von, gevollmächtigter
 Ministre am Russischen Hofe.
Buchenberg, Freyherr von, Oesterreichischer Director
 Burgundischer Gesandter zu Regensburg.
Caimo, Hieronymus, Graf von, Ministre am Florentinischen Hofe.
Cervelli, Fortunato, Freyherr von, Rath und Resid. zu Rom.
Colloredo, Graf von, Abgesandter in Turin.
Cobenzel, Graf, Ministre an verschiedenen Krenßen im
 ernannter Oesterreichischer Principal-Gesandter auf
 Reichs-Tage zu Regensburg.
St. Croix, Prince de, Ambassadeur zu Venedig.
Esterhazy, Graf von, Ambassadeur in Dresden.
Garben, Jacob Ernst, Freyherr von, Resident zu Augsburg.
Goes, Graf von, Minister in Schweden.
Garding, Johann von, Legations-Secretaire, besorgt die
 garische Interesse am Dänischen Hofe.
Kinner, Franz Wilhelm von, Resid. am Königl. Pohlischen Hofe.
Kinsky, Graf, am Dresdnischen Hofe.
Königseck, Graf Christian von, am Eöllnischen Hofe.
Mariconi, Bartolomæo, Agent und Consul zu Genua.
Marschall, Herr von, Ministre in Paris.
Mellini, Cardinal, Ministre zu Rom.
Mennerdorff, Erasmus von, Rath u. Resid. zu Franckf. a. M.
Mühlhuber, von, Agent in Danzig.
Paffi, Bartolomæus Antonius, Abt, Canonicus zu Tridentum,
 Legations-Secretarius zu Rom.
Ponckler, Heinrich, Edler von, des H. R. Reichs Ritter,
 Königl. Hungarischer Resident zu Constantinopel.
Prie, Joh. Ant. Turinetti, Marquis de, Abgesandter in
 Schweiz.
Puebla, Gen. Marquis von, Abgesandter am Berlinischen Hofe.
Rab, Carl Joseph, Graf von, Kayserl. Gesandter im
 Sächsischen Crenße zu Hamburg.
Rathgeb, Joseph, Legations-Secretaire zu Venedig.
Reischach, Thadäus, Baron von, Kayserl. Königl. Hun-
 garischer Envoyé Extraord. bey den General-Staaten.
Ribecourt, Graf von, Envoyé Extraord. in London.
Schrottenbach, Graf von, Gesandter am Bayrischen Hofe.
Sternberg, Franz Philipp, Graf von, Geh. Rath, andern
 nischen Hofe Gesandter.
Thun, Joseph Maria, Graf von, Ungarischer Ministre
 Päpstlichen Hofe, Auditor di Ruota.

vermahlen sich befindende Gesandten und Ministri. 105

ornato, Franz Arnold, Baron von, am Württembergischen Hofe.
 ermolen, Jacob von, Consul zu Cadix.
 Daffner/ Ignatius Johann, Baron von, Gesandter zu Lissabon
 seit 1746.
 Deingarten/ von, Legations-Secretaire zu Berlin.
 Didmann/ Joh. Wenzel, Baron von, bey dem Fränckisch. Crenß.
 Bratislaw, Franciscus Carolus, Graf von Nitrowig, Ambassa-
 deur Extraord. am Pohlischen Hofe.

2.) Russische.

estuchef, Graf, Ministre am Kaiserl. Hofe zu Wien.
 ibikof, General-Major, Envoyé Extraordinaire am Herzoglich
 Holsteinschen Hofe.
 aluschkin, Resident zu Ispahan in Persien.
 zernichef, Graf von, Ministre zu London seit 1746.
 Erdmann/ Ministre zu Danzig.
 olembiowsky, Resident am Pohlischen Hofe.
 olfskin, Graf von, Ambassadeur im Haag.
 Keyserling/ Hermann Carl, Graf von, Ministre am Preuss-
 schen Hofe.
 Korf, Cammerherr von, Ministre zu Copenhagen.
 anzinsky, Ludovicus Casimirus von, Russischer Cammerherr,
 und accreditirter Ministre am Wienerischen Hofe.
 ubras, General, Russischer Ministre zu Stockholm.
 Teplief, Legations-Secretaire zu Constantinopel.
 omanzow, General von, Gesandter zu Constantinopel.
 Schild, Resident des Groß-Fürsten im Haag.
 immin, Legations-Secretair zu Berlin.
 Solms Wildenfels/ Friederich Ludewig, Graf von, Obrister
 und gevollmächtigter Ministre am Königl. Pohlischen Hofe.
 tanke, Herr von, Resident des Groß-Fürsten in Hamburg.
 tefano, Agent in den Oesterreichischen Niederlanden.
 Wisniakow, Resident bey der Ottomannischen Pforte.

3.) Portugiesische.

Almeida, Francisco d', Ministre zu Rom.
 Campas, besorgt die Portugiesische Angelegenheiten in Engeland.
 Carvalho, Don Sebastian, Envoyé in Engeland.
 Cerda, Manuel Conzalez de la, Ministre im Haag.
 Couway, Consul zu Paris.
 Fuentes, Vicomte de Lima, Abgesandter zu Madrit.
 Minaldo, Marquis von, Envoyé Extraord. zu London.
 Montay Sylva, Johannes de la, Cardinal, ernannter Ministre
 zu Rom.

4.) Spanische.

d'Abreu, Gesandtschafts-Secretarius in London.
Aquaviva, Cardinal, Ministre zu Rom.
Bardi, Agent zu Rom.
Chauvetira, Mons. de, Extraord. Ambassadeur zu Genua.
Campo Florido, Fürst von, Spanischer Botschafter zu Venedig.
Candia, Marquis de, Königl. Spanischer Ministre zu Lissabon.
Cbetardie, Marquis de la, Franz. Ges. zu Turin.
Corneco, Joachim, Envoyé Extraordinaire zu Genua.
Grimaldi, Marquis, Plenipot. in Stockholm.
Maconez, Spanischer Rath und Resident zu Brüssel.
Mari, Marquis de, Botschafter bey der Republic Venedig.
Monte Reale, Marquis de, Span. Ministre in Parma.
Pignatelli, Don Francois, Graf, Ambassadeur in Frankreich.
Partocareyo, Cardinal, Spanischer Gesandter in Rom.
Puerto, Don Joachim Ignaz, Marquis von, ernannter Minister
 nach dem Haag.
Rodriges, Consul zu Amsterdam.
Sada, Graf, Ambassadeur in Turin.
Sylva, Marquis de, Consul zu Livorno.
Vernaccini, Abt, Ministre zu Florenz.
Wull, am Großbritannischen Hofe.

5.) Französische.

Agau, Ritter von, Gesandtschafts-Secretaire zu Madrid.
Agien, Resident zu Brüssel.
des Allers, Rolond Puchot, Graf von, Envoyé Extr. zu Constantinopel.
Allion, Ministre zu Petersburg.
Aubigne, Graf von, Ambassadeur am Chur-Bayrischen Hofe.
d'Avrincourt, Marquis, Ambassadeur in Stockholm.
Bernardoni, Envoyé Extraord. an die Graubündter.
Bertellet, Consul zu Livorno.
Blondel, Henry, Ministre zu Wien.
Carminadi, Graf, Legations-Secretaire am Päbstl. Hofe.
Chambeaux, de, Legations-Secretaire in Hamburg.
Chavigny, Ambassadeur zu Lissabon.
Chiquet, chargé des Affaires im Haag.
Follard, Minister zu Regensburg.
Fons, du, Ministre zu Trier.
Fremont, chargé des Affaires zu Venedig.
Frescati, Expeditionnaire zu Rom, und seit 1725. Franz.
 Consul in Civita Vecchia und in andern Päbstl. See-Plätzen.
Fronlay, Carl Frank, Graf von, Brigadier der Königl. Armee
 und Ambassadeur zu Venedig.

ffen

main, Mr. l'Abbè, Legations-Secretaire zu Rom.
 esbriant, Herr de, Ministre zu Bonn am Eöln. Hofe.
 avricourt, Marquis de, in Schweden.
 il, General du Spanischer Minister am Großbritt Hofe.
 zu Genua uttin, Mr. Henry, Legations-Secretaire zu Stockholm.
 fter zu Paris rads, Marquis, Ministre am Königl. Pohln. und Ehurs. Hofe.
 stre zu Viss renzi, Graf von, Ministre zu Florenz.
 n. laire, Abbè le, Resident zu Copenhagen.
 Genua. tartiniere, de la, Legations-Secreraire in der Schweiz.
 Souperon, Franz, Resident in Genff.
 Brüssel. tirepoix, Marquis de, Ambassadeur am Großbritt. Hofe.
 ublic Venedo domer, chargé des Affaires zu Stockholm.
 Parma. mes, Herr, Englischer Consul zu Carthagena.
 in Frankreich ivernois, Herzog von, Ambassadeur zu Rom.
 in Rom. oue, de la, Ministre bey dem Schwäbischen Crensse.
 mannter Mizulmy, d'Argenson, Marq. de, Ambass in d. Schweiz & Solothurn.
 mneterre, Graf von, Envoyé am Turinischen Hofe.
 Severin, Marquis de, am Schwedischen Hofe.
 bomar, Consul zu Algier.
 illy, Marquis de, Envoyé zu Mannheim.
 Mauleorier, Marquis von, Minister am Parmesanischen Hofe.
 yrconell, Graf, Französischer Ambassadeur zu Berlin.
 algrenant, Graf von, Umb. am Spanischen Hofe zu Madrid.
 alory, Marquis de, am Preussischen Hofe.
 zayennes, Grigodet de, Consul zu Alicante.
 zaux, Resident zu Wolfenbüttel.
 Extr. zu C. itri d' Hospital, Marquis de, Envoyé Extraord. zu Neapolis 1739.
 zolara, Fr. Ministri bey dem Fränkischen Crenss.

Madrid.

Extr. zu C.

rischen Hofe.
holm.
dter.

stl. Hofe.
burg.

25. Fran
l. See-Pl
Königl. An

6.) Großbritt. und Chur-Braunschweigische.
 Allen, Eduard, Englischer Consul bey dem Kayser von Marocco.
 Albemarle, Graf von, Ambassadeur in Frankreich.
 Alvensleben, Joh. Friedr. Carl von, Geh. Cammer-Rath,
 Chur-Hannörischer Gesandter zu Dresden.
 Arzenheim, Hof-Rath, Resident in Franckfurth am Mayn.
 Birtelers, Johann, Consul zu Genua.
 Brown, Natalis, Consul zu Venedig.
 Brunner, Chur-Braunschweigischer Resident im Haag.
 Barrish, Onslow, Englischer Ministre im Reich bey denen Crenss
 sen, auch zu Regensburg.
 Chambarlaine Wilhelm, General-Consul zu Mexina.
 Churchil, Resident zu Turin.
 Coope, Resident zu Hamburg.
 Crivelli, Agent zu Venedig.
 Dayrolles, Engl. Resident im Haag.

- Dormer**, Brigadier, Envoyé Extraord. in Portugal.
Fane, Carl, Resident zu Florenz.
Faw, Lord, ernannter Ambassadeur am Türkischen Hofe.
Gärner, Legations-Canzellist zu Wien.
Goldsworthy, aufferordentl. Envoyé am Florentinischen Hofe.
Granville, Graf von, am Preussischen Hofe.
Güllmann/ Chur-Hannoverischer Agent zu Augsburg.
Guydickens, Melchior, Obrister, Envoyé Extraordinaire am
 Russischen Hofe.
Hatton/ Michael, Consul zu Ostende, Nieport und Brügge.
Hayword, Carl, Consul zu Zante.
Hinüber, Legations-Secretarius zu Wien.
Holderness, Mylord, Abgesandter im Haag.
Jordan/ J. Consul in Gallicien und Asturien.
Keene, Benjamin, Baron, Ambassadeur zu Madrid.
Lattan, Consul bey dem Kayser von Marocco.
Lawrence, Consul zu Tunis.
Legge, Gesandter am Preussischen Hofe.
Mans, Horace, besorgt die Englischen Affairen zu Florenz.
Marsay, Graf von, Ministre in der Schweiz.
Norris, Sohn des Admirals, Ministre zu Florenz.
Pilgram, Agent zu Wien.
Pouchout, Agent zu Utrecht.
Reiche, Resident zu Copenhagen.
Reids, Johann, Consul zu Tripolis.
Richemond, Herzog von, Ambassadeur in Frankreich.
Robinson, Thomas, Envoyé Extraord. und Plenipotentiaire zu
 Rochefort, Graf von, Ambassadeur am Turinischen Hofe.
Russel, Consul in Lissabon.
Sandys, Mr., Gesandtschaftl. Secretarius in Paris.
Scheele, von, Geheimder Legations-Rath am Chur-Erbstift
 zu Osnabrück.
Skinner, Consul zu Livorno.
Spörke, Baron von, Cammerherr, Chur-Braunschweig
 Envoyé im Haag.
Stanisford, Consul zu Algier.
Teich, Johann, Legations-Secretaire in Schweden.
Titley, Gaultier de, Resident zu Copenhagen.
Veillödter, Resident zu Nürnberg.
Vielliers, Envoyé Extraord. am Königl. Preussischen Hofe.
Güllmann, Agent in Frankfurth am Mayn.
Laurentii, Secretarius, Resident im Haag.
Weber, Agent zu Maastricht.
Villettes, Minister in der Schweiz.

Williams, Charles Hambury, Esq. Ambassadeur zu Berlin.
Williams, Franciscus, Minister am Pohlischen Hofe.
B, Cyrillus, von, Ministre bey den Hansee-Städten und
benachbarten Kreysen, subsistirt in Hamburg.
Hoffin, Agentin zu Hamburg.
Hofers, Agent zu Rotterdam.
Hofck, Barth. Joach., Legations-Secretarius zu Hamburg.
Hoflein, D. Hof-Rath, Procurator zu Wehlar.

7.) Dänische.

Anthor, Friederich von, Legations-Secretaire im Haag.
Bachhof von Echt, Johann Friederich, Baron von, Königl.
Dänisch-Hollst. Gesandter auf dem Reichs-Tage zu Regensburg.
Balde, Wittwe und Sohn, Agent zu Amsterdam.
Bergvier, Agent in Hamburg.
Buses, Baron de, Envoyé Extraord. zu Berlin.
Böhn, Graf von, Geh. Conferens-Rath im Haag.
Bopenbrock, von, Legations-Secretaire zu Madrid.
Brenschild, Friederich, Legations-Secretaire zu Stockholm.
Bensen, Friederich, Consul zu Bourdeaux.
Binncken, Friederich von, Legations-Secretaire in Engeland.
Birling, Herr von, Cammer-Junker, Ministre am Pohl. Hofe.
Bilsten, von, Ober-Kriegs-Commissarius, Ministre in Russland,
ging 1746 zurück.
Böhn, Christian August, Legations-Secretaire in Wien.
Bopod, Johan, Legations-Secretaire zu Petersburg.
Borner, Graf von, Gesandter in Petersburg.
Bosenkrantz, Cammer-Herr von, Ministre am Berlinis. Hofe.
Böhlendahl, Baron von, Dänischer Envoyé Extraord. an dem
Groß-Britannischen Hofe.
Bratemann, Christian, Resident zu Lübeck.
Bragard, Jens Matthias, Consul in Danzig.
Brinte, chargé des Affaires zu Paris.

8.) Schwedische.

Breil Secretaire d'Ambassade zu London.
Bachmannsons, Anders, Consul zu Lissabon.
Bergueri, Peter, Agent zu Amsterdam.
Brandlicht, Jacob, Commissaire zu Danzig.
Carlson, Eduard, Ministre zu Constantinopel.
Baltfin, Resident zu Constantinopel.
Buben, Freyherr von, Legations-Secretaire im Haag.
Bergmond, Olivier von, Consul zu Bourdeaux.
Blemming, Peter Axel, Graf von, Ministre zu Madrid.
Bock, Hermann, Resident zu Lübeck.

Greiffenheim, Ges. in Petersburg.
 Guion, Consul zu Benedig.
 Haaren, Nicolaus von, Gesandter auf dem Reichs wegen Schwedisch-Pommern.
 Hoggers, Marcus Friederich von, Resident zu Geneve.
 Lagerpflicht, von, Legations-Secretaire zu Petersburg.
 Logier, Ministre zu Tripolis.
 Mann, de, Envoyé Extraord im Haag wegen Hessen.
 Morian, Joh. Christoph, Legations-Secretaire in Ruß.
 Oeter, Salomon, Baron von, Legations-Secretaire im
 Palmenstirna, Obrister, Envoyé Extraord. in Copenhag.
 Preiß, Joachim Friedrich, Envoyé Extraord. im Haag.
 Roodt, Königl. Schwedischer Legations-Secretaire zu W.
 Ringwicht, Easp. Joach. von, Königl. Schwed. Minist. zu
 Scheffer, Baronde, Königl. Schwed. Ministre zu Paris.
 Wibiorson, Director der Königl. Scazeley, Leg. Sec. zu
 Wolfenstern, von, Ministre am Berlinischen Hofe.

9.) Pohlische und Chursächsische.

Bertri, Adolph von, Resident zu Amsterdam.
 Brays, de, Agent in Frankreich.
 Bülow, Baron von, Ministre zu Berlin.
 d'Alona, Graf, Pohl. Ges. in Neapolis.
 Flemming, Carl Georg Friedrich, Graf von, Gesandter
 niel. Großbritannischen Hofe.
 Gersdorf, Graf von, Königl. Chur-Sächsis. Ministre zu W.
 Hoberg, Ministre in London.
 Hübner, Joh. Eberhard, Legat. Secret. zu Frankf. am M.
 Kolowrath, Joh. Joseph Hyacinth, Graf von, Cammer
 und Gesandter in Spanien.
 Laboschi, Suffragan. von Posen, ist ausserordentl. Envoyé
 Lagnasco, Graf von, Ministre zu Rom.
 Lich, von der der, Legations-Secretaire am Dänischen
 Los, Johann Adolph, Graf von, Kön. Chursächs. Gesandter
 Kaiserl. Hofe, war 1745. der 2te Wahlbotschafter zu Fran.
 Otto, von, Pohl. Leg. Secret. in Wien.
 Ogynty, Graf von, Gesandter am Rußischen Hofe.
 Pezold, Hof-Rath, Minister am Wiener Hofe.
 Peschet, Freyherr von, residirender Minister in Rom.
 Pless, Helmuth von, Churs. Geh. Rath, Ges. am Dänischen
 Schönberg, Johann Friedrich, Graf von, Gesandter zu
 spurg, war 1742. erster Gesandter bey der Kaiser. Wahl
 1745. abermahls erster Chur-Sächsischer Wahl-Botschafter
 Sichard von Sichardshofen, Resident zu Nürnberg.
 Söhlendorf, Freyherr von, Gesandter zu London.

- Radnick, Resident zu Constantinopel.
Lubm, Nicolaus von, Resident zu Stockholm.
in Reichs-Willio/ Graf, Resident zu Venedig.
Geneve. Litzum/ Graf von, Königl. Pöhl. und Churf. Minist. zu Wien.
Petersburg. Dalther, von, Resident zu Berlin.
Hessen. Darnsdorf, Herr von, Legations-Secretaire am Hofe zu Turin.
Hesse in Russl. Minnio, Pöhl. Legations-Rath in Berlin.
Secretaire in d. n. **IO.) Preussische und Chur-Brandenburgische.**
in Copenha. ndrie, Joh. Heinrich, Envoyé Extraordinaire in London.
im Haag. venarius, George Ludwig, Refid. in Thür und zu Mühlhausen.
taire zu W. Hackhof, Johann Wilhelm, Freyherr Echt von, Geh. Rath und
Minist. zu W. Ministre an den Fürstlich-Sächsis. Höfen Ernestinischer Linie.
zu Paris. Harth/ Friedrich, Preussischer Agent zu Amsterdam.
eg. Sec. zu uirette, von Ohlesfeld, Isaac Daniel, Geh. Kriegs-Rath,
Hofe. Resident zu Nürnberg.
Sächsische. agnone, Rath, Gesandter in Madrid.
n. ommun, de, Legations-Secretaire im Haag.
ataneo, Agent zu Venedig.
hambrier, Ezarondi, Envoyé Extraordinaire in Frankreich.
Hauberg, Elemens, Resident zu Düsseldorf.
Destinon, Geheimder Rath und Resident in Hamburg.
Hessel, Heinrich Peter, Legations-Secretaire zu Stockholm.
Gesandter. Hest/ von, Geh. Legat. Rath beym Nied. Rhein. Creyse zu Cölln.
istire zu W. Erberfeld, Philipp Anton, Resident zu Amsterdam.
Hess. am W. Kerber, Herr von, Geheimder Rath und Resident zu Danzig.
n/ Cammer. Freytag/ Frank von, Kriegs-Rath, Resident zu Franckf. an Mayn.
Envoyé. Gels, Joh. Joseph von, Resident in der Schweiz.
änischen. Juchs, von, Preuß. Extraordinaire Envoyé zu Copenhagen.
sch. Gesan. Holtz, Legations-Secretaire zu Petersburg.
ster zu Bra. Bulmann/ Agent zu Augsburg.
Hofe. de Haas, Agent zu Dordrecht.
Hofe. Helm/ von der, Legations-Secretaire zu Wien.
a Rom. Heusinger, Legations-Secretaire zu Copenhagen.
in Dänische. Gösch, Matthias Gebhard, Agent zu Düsseldorf.
esandter zu Hofmann/ Carl Gottfried, Legat. Sec. und Refid. zu Warschau.
aiser. W. Zoppe/ Agent zu Worms.
hl. Botsch. Jordan, Paul, Commertien-Agent zu Bourdeaux.
Nürnberg. Kenny, Bonaventura, General-Consul in denen Canaris. Inseln.
ondon. Langschmidt, Legations-Secretaire zu Hannover.
Linde, Gustav Deleser Friedrich von, Envoyé in Schweden.
Logney, Resident zu Aken.
Nardesfeld, Axel, Baron von, Envoyé Extraord. in Rußland.
Michel, Legations-Secretaire zu London.

112. 1751. Die an denen Europäischen Höfen

- Monet, Geh. und Legations-Secretaire zu Genff.
Müller, von, Resident zu Ulm.
Podewils, Graf von, Ministre an dem Kaiserl. Hofe zu
Pollmann, Adam Heinrich, Chur-Brandenb. Gesandter
Reichs Convent zu Regensburg.
Rammersberg, Geh. und Legations-Secretaire bey dem
Collegio zu Regensburg.
Soust de Borkenfed, Simeon von, Geh. Rath und Vice-
zu Geldern, Resident zu Brüssel.
Terhellen, Legations-Secretaire zu Wien.
Wagensfeld, Hof. Gerichts-Rath und Resident zu Danzig.
Wahrendorf, Herr von, Pr. Min. Plen. in Russland.
Wartenberg, Casimir, Reichs-Graf von, gevollmächtigter
Ministre im Schwäbischen Creysse.
Wolzogen, von, Geh. Rath, Ministre am Meinungis. Hofe

II.) Sardinische.

- Albani, Alexand. Cardinal, Protector der Krone Sard. seit
Bolognini, Graf von, Envoyé Extraord. am Königl. Pöbln.
Canale, Graf von, Ministre zu Wien.
Cartance, Louis, Marquis de, Envoyé Extraordinaire in
Gattonora, Graf von, Sardin. Env. in Genua.
S. Germain, Marquis von, Ambassadeur in Madrid.
Mocci, Marchese de, Envoyé Extraordinaire zu Venedig.
Monestarolo, Graf, Sardin. Ambass. zu Neapolis.
Osorio, Sardinisch. Env. Ext. in Madrid.
Riviera, Graf, Ministre zu Rom.
Viry, Graf von, Sardin. Envoyé im Haag.

12.) Sicilianische.

- Ardor, Jac. Milano, Fürst von, aufferordentl. Gesandter
Ascolese, Graf, Gesandter zu Rom.
Belognini, Galeazzo Attendolo, Graf von, Gesandter am
Pöbln. und Chursächsischen Hofe.
Campo Reale, Prinz von, Sicilianischer Ambassadeur in
Castromonte, Abt von, Sicilianischer Abt zu Turin.
Cerasano, Herz. v. Sicilian. Ministre in Rom.
Elmiro, Fürst von, Gesandter zu Madrid.
Fogliani, Johan. d' Arragon, Marchese di, Gesandter im
Jachi, Stephanus Rigio, Fürst von, Gesandter am Span.
Majo, Nicolas di, Plenipotentarius am Türkischen Hofe
stantinopel.

13.) Der vereinigten Niederlande.

- Bentincè, Graf von, Holl. Gesandter in Wien.
Borckenrode, Herr von, Abgesandter in Paris.

swyck, Herr von, Commissaire zu Danzig.
 sch, Resident zu Frankfurt.
 mannia, Bartel Dauma, Baron de, Ministre am Wienerischen Hofe.
 ys, Berent Wilhelm, Ministre beyhm Niedersächs. Creysse, Resident zu Hamburg.
 zymann, Herr von, Resident zu Copenhagen.
 nffe, Jac. Franc., ernannter Consul nach Mexina.
 vel, Theodor, General-Consul zu Neapolis.
 bordes, chargé des Affaires zu Constantinopel.
 tema, Consul zu Benedig.
 rbrands, Consul zu Tripoli.
 demeeester, Jean, ernannter Consul in Lissabon.
 is, 2ter außerordentlicher Gesandter zu Paris.
 onsfeld, Dipenbröck, Graf von, des Hrn. Stadthalters Resident in Berlin, auch Extr. Ambassadeur der Gen. Staaten.
 reiflein, besorgt die Holländische Affairen zu Madrit.
 aren, von, Resident in Brüssel.
 meken, General-Consul in Spanien.
 ebepied, Baron von, Ambassadeur zu Constantinopel.
 p/ van, Envoyé Extraordinaire in Engeland.
 rst, von der, in Berlin.
 wens, Ludwig, Resident in Portugal.
 dson, Consul zu Tunis.
 nschot, Johann Anton, Resident zu Brüssel.
 ndsbergen, Martin von, Resident zu Eölln.
 ry, Hr., in Paris vom Stadthalter abgeschickt.
 stevenon, Matthäus, Hr. von Berckerode, Stryen ic. Ambassadeur in Paris.
 inslager, Capitain, Gesandter bey dem Kayser zu Marocco, befindet sich jetho noch zu Gibraltar.
 a Mair, Jan Stephan, Consul zu Makaga.
 aralis, Herr, von denen General-Staaten nach Paris.
 ravicini, Paul, Consul zu Algier.
 nard, Philipp, Consul zu Cadix.
 impff, Heinrich, Gesandter in Schweden.
 anden, von, Legations-Secretaire in Schweden.
 teert, Herr von, Gesandter in Petersburg.
 relst, Herr, Holländ. Minister am Turinischen Hofe.
 artensleben, Graf von, Extraord. bey versch. Churf. Höfen.
 l/ Johann Rochus von, Ministre zu Lissabon.
 assenaer, Graf von, 1ster außerordentl. Gesandter zu Paris.
 assenaer, Ludwig von, Herr von Maasland, außerordentl. Gesandter zu Madrit.
 bart, Resident in Rußland.

14.) Päpstliche Nuntii und Legaten, auch Legaten, in denen 5. Legationen des Kirchen - Staats.

- Acciajoli*, Philipp, Nuntius in der Schweiz.
d' Aquila, Auditor der Päpstl. Nuntiatur zu Lissabon.
Archinto, Nuntius zu Florenz, Erz-Bischoff zu Caserta.
Bonadici, Consul zu Livorno.
Caraccioli, Nuntius zu Benedig.
Crescenzi, Marcello, war Nuntius in Frankreich, Erz-Bischoff zu
 Manzanjo, Cardinal 1743.
Crivelli, Nuntius zu Brüssel.
Delci, Cardinal, Legat zu Ferrara.
Delci, Vice-Legat zu Ferrara.
Durini, Nuntius in Frankreich, Erzbischoff zu Rhodus in p.
Goaltieri, Nuntius zu Neapolis.
Henriquez, Nuntius zu Madrid.
Lercari, Vice-Legat zu Avignon.
Marini, Cardinal, Legat zu Ravenna.
Merlini, Erz-Bischoff zu Athen, ansserordentl. Nuntius.
Oddi, Jacob, Erz-Bischoff zu Laodicea, Nuntius zu
 Cardinal 1743.
Paolucci, Camillus, Nuntius zu Wien, Erz-Bischoff zu
 Cardinal 1743.
Pasfonel, (Paul) de Fossambeno, Inquisiteur de Malte.
Serbelloni, Fabricius, Erz-Bischoff von Patrasso, und
 in Wien.
Serra, Vice-Legat zu Urbino.
Spinola, Gerolamo, Nuntius zu Eöln.
Stoppani, Joh. Franciscus, war Nuntius am Kaiserlich
 zu Frankfurt.
Tempi, Nuntius zu Lissobon und Erz-Bischoff zu Nicomedia.

15.) Venetianische.

- Berdolini*, Aurelius, Resident zu Neapolis.
Buchinello, Pietro, Ambassadeur zu London.
Capello, Ambassadeur zu Rom.
von Columbo, Resident zu Turin.
Foscarini, Aloysius, Botschaffter zu Wien.
Lezzi, Ritter, zu Constantinopel.
Ruzini, Jan Antoni, Ambassadeur in Madrid.
Tron, Andreas, Botschaffter zu Paris.

1751.

dermalen
en, auch
onen De

Elisabon.
f zu Casaria

ch, Erz, Bi

Rhodus in p

. Nuntius
untius zu

bischoff zu

r de Malte
asso, und

Kaiserlich

f zu Dicom

f.

9

1751.

1751.

1751.

De
B