



Staats- und  
Universitätsbibliothek  
Bremen

# **Staats- und Universitätsbibliothek Bremen**

## **Digitale Sammlungen**

**1804**

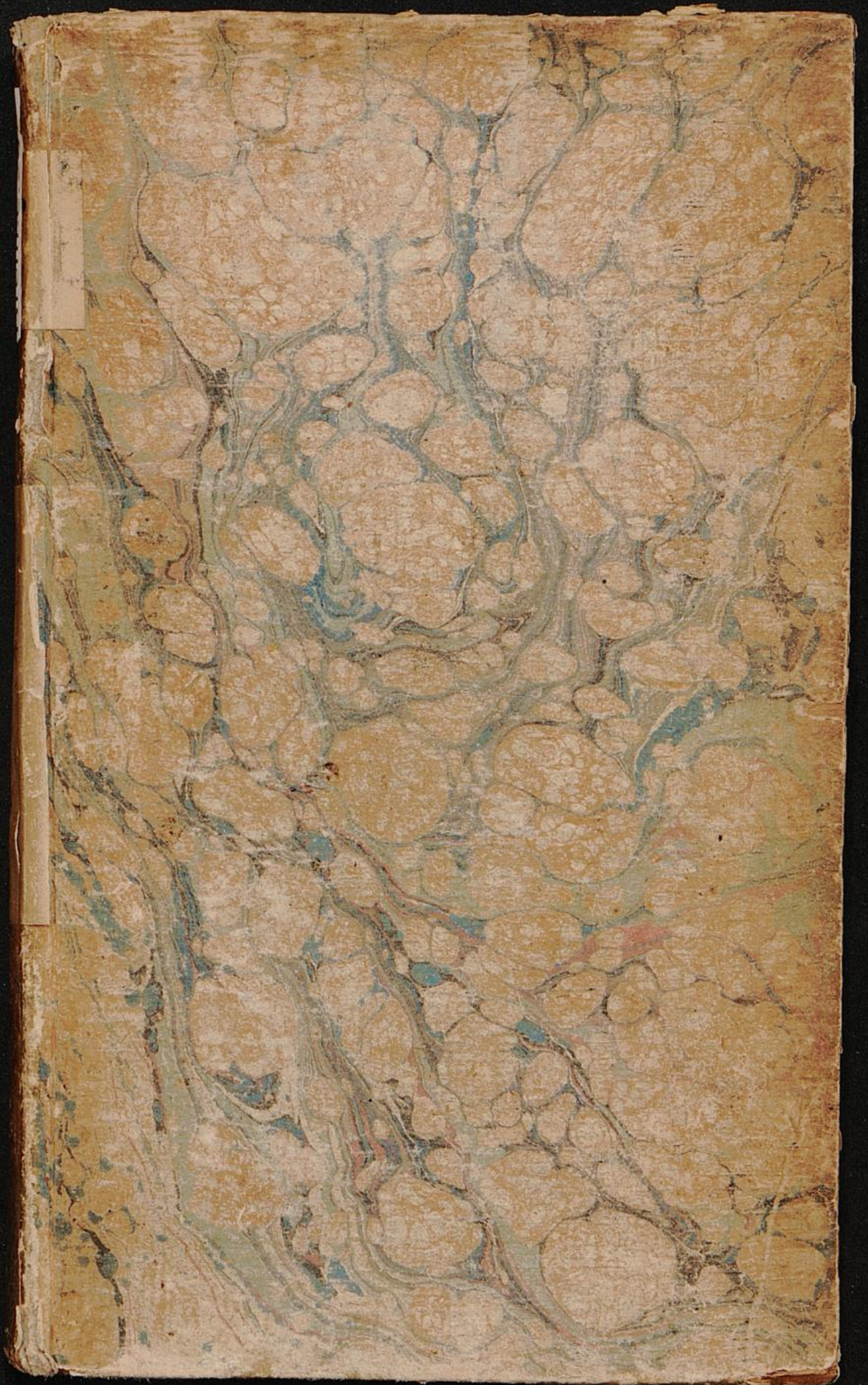

Brem;

C. 292.

Bremischer  
Staats-Calender

auf

das Schaltjahr 1804.



Mit E. Hochedlen und Hochweisen Rathes Bewilligung.

---

Das Exemplar kostet ungebunden 16 gr.

---

Bremen,  
bey Friedrich Meier, des löbl. Gymn. Buchdrucker.

**D**emnach auf der Wittwe Janien  
geziemendes Ansuchen beliebet wor=  
den, derselben zu verstaten, daß sie ei=  
nen so genannten Staats-Calender  
zum Druck befördern und debitiren möge;  
So ist darüber gegenwärtige Resolution  
und Bewilligung ausgefertigt.

Conclusum BREMÆ in Pleno  
d. 10. Aug. 1740.

H. G. SCHUMACHER, Dr.



en

or=

ei=

er

ges

on

no

Dr.

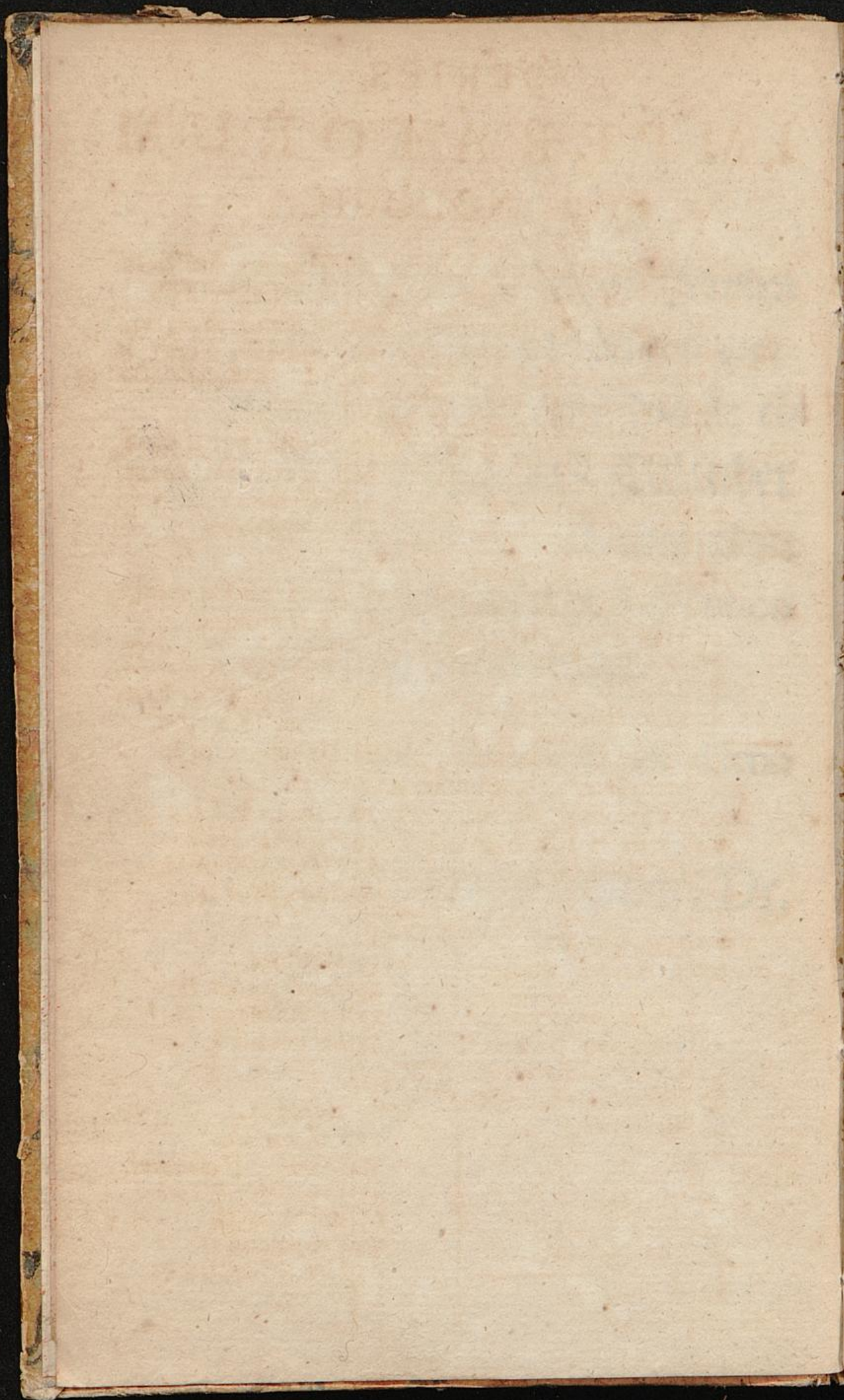

# SERIES IMPERATORUM CHRONOLOGICA.

Sec. IX.	Periodus Carolingica.		Periodus Austriaco-Luxenburgica.
800	CAROLUS I. <i>Magn.</i>		
14	Ludovicus I. <i>Pius.</i>	1273	Rudolph. I. <i>Habsburg</i>
40	Lotharius	92	Adolphus <i>Nassovius</i>
55	Ludovicus II.	98	Albertus I. <i>Austriacus</i>
75	Carolus II. <i>Calvus.</i>		
78	Ludovicus III <i>Balbus.</i>	Sec. XIV.	
80	Carolus III. <i>Crassus.</i>	1308	Henric. VII. <i>Luxemb.</i>
87	Arnulphus.	14	Ludovicus V. <i>Bavar.</i>
99	Ludovicus IV. <i>Infans</i>	47	Carolus IV.
		78	Wenceslaus.
Sec. X.		Sec. XV.	
912	Conradus I. <i>Francus.</i>	1400	Rupertus <i>Palatinus.</i>
	Periodus Saxonica.	10	Sigismundus.
19	Henricus I. <i>Auceps.</i>		
36	Otto I <i>Magnus</i>		Periodus Austriaca.
73	Otto II.	38	Albertus II. <i>Austriac.</i>
83	Otto III.	40	Fridericus III.
		93	Maximilianus I.
Sec. XI.	Periodus Francica.	Sec. XVI.	
1001	Henricus II. <i>Sanctus.</i>	1519	Carolus V.
24	Conradus II. <i>Salicus.</i>	59	Ferdinandus I.
39	Henricus III. <i>Niger.</i>	64	Maximilianus II.
56	Henricus IV.	76	Rudolphus II.
Sec. XII.		S. XVII.	
1106	Henricus V.	1612	Matthias.
27	Lotharius, <i>Saxo.</i>	19	Ferdinandus II.
	Periodus Suevica.	37	Ferdinandus III.
38	Conradus III. <i>Suevus.</i>	58	Leopoldus I.
52	Frideric. I. <i>Barbarossa.</i>	S. XVIII.	
90	Henricus VI. <i>Asper.</i>	1705	Iosephus I.
98	Philippus.	11	Carolus VI.
Sec. XIII.		42	Carolus VII. <i>Bavarus.</i>
1208	Otto IV.	45	Franciscus I. <i>Lothar.</i>
12	Fridericus II.	65	Iosephus II.
50	Conradus IV.	90	Leopoldus II.
54	Wilhelmus.	92	FRANCISCUS II.
57	Richardus.		

SERIES  
IMPERIAL  
BIBLIOTHECA

1	1
2	2
3	3
4	4
5	5
6	6
7	7
8	8
9	9
10	10
11	11
12	12
13	13
14	14
15	15
16	16
17	17
18	18
19	19
20	20
21	21
22	22
23	23
24	24
25	25
26	26
27	27
28	28
29	29
30	30
31	31
32	32
33	33
34	34
35	35
36	36
37	37
38	38
39	39
40	40
41	41
42	42
43	43
44	44
45	45
46	46
47	47
48	48
49	49
50	50
51	51
52	52
53	53
54	54
55	55
56	56
57	57
58	58
59	59
60	60
61	61
62	62
63	63
64	64
65	65
66	66
67	67
68	68
69	69
70	70
71	71
72	72
73	73
74	74
75	75
76	76
77	77
78	78
79	79
80	80
81	81
82	82
83	83
84	84
85	85
86	86
87	87
88	88
89	89
90	90
91	91
92	92
93	93
94	94
95	95
96	96
97	97
98	98
99	99
100	100



Merz

19<sup>te</sup> adu geruzen Terey Junfer und Klein  
20 Similiter, 21<sup>te</sup> Fordeley frost  
wie diese Zeit Beruffen wurde den Erdenn von  
Corunen 1/4 zu 5/12e des 107<sup>ten</sup>  
den Dringigen Manigen 200 Rbale Cost  
den Manigen Manigen 100 = 70 Rbale 12<sup>te</sup> Jahr  
22 & 23 ubersand fuffig frost  
in dem Monat

It die sonderne bewen Guffichten in einem  
Lernfunde fursen auf der Longen Stord  
padret dabem. Korfmann. meren noch nicht  
arney: des die Mergel dat a band einem  
manne Korfosen. Ein fuffel, und die den  
Jude nutten nicht zu fursen Quont  
wie die obigen Manne noch die von  
und noch fursen ganz unfriede fuffel  
des fursen erb fuffel, weil einem des  
Korfosen, mit dem guten fursen in  
Korfosen fuffel war, wie sie in dem  
fuffel Korfosen sie den Comtoir  
des die die fuffel fuffel miffen  
denn sie den die folgen den Korfosen  
fuffel und den fursen Korfosen  
vallen, in dieser Korfosen Poul nimmer  
den Korfosen von dem Comtoir fuffel

## Jahreskennzeichen.

Im Neu-Greg. Calender.		Im Alt-Julian. Calender.
19	Goldene Zahl	19
21	Sonnen-Circul	21
7	Römer Zinszahl	7
XVIII	Epakten	XXIX
A. G.	Sonntagsbuchstabe	C. B.

## Die vier Jahreszeiten.

Der Winter nahm im vorigen Jahr den 22 Dec. seinen Anfang.  
 Der Frühling fängt in diesem Jahr an den 21 März.  
 Der Sommer tritt ein den 22 Junius.  
 Der Herbst den 23 September.

## Erklärung der Charactere.

Die 12 Himmels- Zeichen.	Die Planeten.	Die Aspecten.
Widder <span style="font-size: 0.8em;">♈</span>	Uranus <span style="font-size: 0.8em;">♅</span>	Conjunctio <span style="font-size: 0.8em;">♁</span>
Stier <span style="font-size: 0.8em;">♉</span>	Saturnus <span style="font-size: 0.8em;">♄</span>	Oppositio <span style="font-size: 0.8em;">♁</span>
Zwilling <span style="font-size: 0.8em;">♊</span>	Jupiter <span style="font-size: 0.8em;">♃</span>	Mond = Wechsel.
Krebs <span style="font-size: 0.8em;">♋</span>	Pallas <span style="font-size: 0.8em;">♃</span>	Neu-Mond <span style="font-size: 0.8em;">☾</span>
Löwe <span style="font-size: 0.8em;">♌</span>	Ceres <span style="font-size: 0.8em;">♁</span>	Erste Viertel <span style="font-size: 0.8em;">☾</span>
Jungfrau <span style="font-size: 0.8em;">♍</span>	Mars <span style="font-size: 0.8em;">♂</span>	Voll-Mond <span style="font-size: 0.8em;">☾</span>
Wage <span style="font-size: 0.8em;">♎</span>	Venus <span style="font-size: 0.8em;">♀</span>	Letzte Viertel <span style="font-size: 0.8em;">☾</span>
Scorpion <span style="font-size: 0.8em;">♏</span>	Mercurius <span style="font-size: 0.8em;">☿</span>	Uhr. <span style="font-size: 0.8em;">U.</span>
Schütze <span style="font-size: 0.8em;">♐</span>	Sol <span style="font-size: 0.8em;">☉</span>	Minuten. <span style="font-size: 0.8em;">min.</span>
Steinbock <span style="font-size: 0.8em;">♑</span>	Luna <span style="font-size: 0.8em;">☾</span>	Viertel-Uhr. <span style="font-size: 0.8em;">Q.</span>
Wasserman <span style="font-size: 0.8em;">♒</span>		
Fische <span style="font-size: 0.8em;">♓</span>		



JANUARIUS	D lauf	Mond: Wechsel und Aspecten.	☉ Aufg. u. W.	☉ Unterg. u. W.	☾ Schein u. W.
Beschneid. Christi,		Ev. Luc. 2.	Tag	7 ft.	26m
1 Sont. Neujahr	☿	☉ in d. Erdf.	8 17	3 43	9 0
2 Mont. Abel, Seth	♁		8 16	3 44	10 1
3 Dienst. Enoch	♂	☾ legt Viertel	8 16	3 44	11 2
4 Mitw. Methusalem	♁	☾ 10 u. 25 m. U.	8 15	3 45	morg
Monatl. Bet: Tag.		♁ C h			
5 Donn. Simeon	♁		8 14	3 46	0 2
6 Freit. S. 3 Kön.	♁	☾ in d. Erdn.	8 13	3 47	1 3
7 Sonn. Julianus	♁	♀ gr. Sbr.	8 12	3 48	3 0
Jesus 12 Jahr alt,		Ev. Luc. 2.	Tag	7 ft.	38 m
8 Sont. 1 Epiphan.	♁		8 11	3 49	4 1
9 Mont. Beatus	♁		8 10	3 50	5 2
10 Dienst. Paul Eins.	♁		8 9	3 51	6 2
11 Mitw. Hyginus	♁	☾ Neu-Mond	8 8	3 52	7 1
12 Donn. Reinholdus	♁	☾ 9 u. 37 m. U.	8 7	3 53	Unt.
13 Freit. Hilarius	♁	♁ C ♀	8 6	3 54	Ab.
14 Sonn. Felix	♁	☾ Febr. ♂ C ♀	8 5	3 55	6 0
Hochzeit zu Cana,		Ev. Joh. 2.	Tag	7 ft.	54 m
15 Sont. 2 Epiphan.	♁		8 3	3 57	7 2
16 Mont. Marcellus	♁		8 2	3 58	9 0
17 Dienst. Antonius	♁		8 1	3 59	10 1
18 Mitw. Prisca	♁	☾ Erst Viertel	8 0	4 0	11 3
19 Donn. Sara	♁	☾ 10 u. 22 m. U.	7 58	4 2	morg
20 Freit. Fab. Sebast.	♁	☾ in d. Erdn	7 57	4 3	1 1
21 Sonn. Agnes	♁	☾ im xx C gr Febr.	7 55	4 5	2 2
V. Auff u. Sichtb.		Ev. Matt. 8.	Tag	8 ft.	12 m
22 Sont. 3 Epiphan.	♁		7 54	4 6	4 0
23 Mont. Emerentia	♁		7 52	4 8	5 1
24 Dienst. Timotheus	♁		7 51	4 9	6 1
25 Mitw. Voulu Bel.	♁	☾ Voll-Mond	7 49	4 11	7 0
26 Donn. Polycarpus	♁	☾ 9 u. 33 m. U.	7 48	4 12	Aufg
27 Freit. Chrylostom	♁	☾ sichtb. C Finst.	7 46	4 14	Ab.
28 Sonn. Carolus	♁	☾ Sbr.	7 44	4 16	6 2
V. Weinb. Christi,		Ev. Matt. 20.	Tag	8 ft.	36 m
29 Sont. Septuag.	♁		7 42	4 18	7 3
30 Mont. Abalgunda	♁	♁ C h	7 40	4 20	9 0
31 Dienst. Virgilius	♁		7 38	4 22	10 1

Hundel ninn stribu dus, luvyat fur  
 durf im die herfallen zu offnen  
 und ins comteir zu steynen, zum  
 grofsten glucke nimmst du diese  
 comteir kuyfellen ninn fuder kunstler  
 Hundel damit du die abne die send  
 gaff davoruf her der theyde fur balle  
 und herloreyt: duff sin den futen  
 auf werden, und die guffelthe nuzigeln  
 und als fur die theyde nuzigelt diese  
 zu fufen: so gaff du selber sin, wad  
 du futen, und nuzigelt die guffelthe  
 der fute zuwen nuzigelt duff du  
 ninn futen in sin fuff findet  
 als du oben oben die fuff nuzigelt  
 fuff du fuff: duff du so zu fuffe ninn  
 fuffen her ninn die die sin fuffe  
 guffet, ninn fuffe du ninn die  
 die sin fuffe duff duffe guffe  
 du du fuffe die die ninn die  
 zu fuff duffe her, du ninn oben  
 nuff guffe ninn fuffe fuffe fuffe  
 her fuffe fuffe nuff die comteir  
 fuffe fuffe fuffe in die fuffe  
 fuffe

D  
 beim  
 18.

6m

0

0 1

1 2

10 3

2

3

0

8m

1

2

2

1

Int.

Ab.

0

4m

2

0

10 1

11 3

morg

1 1

2 2

12m

4 0

5 1

6 1

7 0

Aufg

Ab.

6 3

36m

7 3

9 0

10 1

Merz

des abend galindan Mathen  
des wof herbe Kraft  
bis zu fuden galindan Mitwung  
Einfloss mit Engen nach stwe Jung

April

hing mit Dellen ungen Jung und Minderen  
die 7 Dellen die Merken auf Honer firtber  
zu Dreytag und firtweten Eifin die Kraft  
da firtten fin in Madyen die Kraft En  
fetten gancert flayten fin wof den  
Abteil zu wiffen die Duden und die  
fin Hon firtten deruel gab wibnen die  
Lenten fin Dellen die Madyen will  
wof wof gafe und wof in den Deywert  
zur firtten firt firtten und firt in  
die Dofen fin firt firtten von die  
ffafte die Abteil und firtten die firtten  
Müller Deynen Hon die Duden  
Lenten und Hon firtten firtten und  
Hon wof den Dellen Dofen firtten  
wof firtten fin in gangeznen und mit  
einen firtten Merken Einfloss  
wof die Cameret gafirt worden  
fin firtten und Dofen und die firtten

Gregorianischer JANUARIUS 1804.	Julianischer DECEMBER 1803.	Jüdischer TEBHES 5564.	Römischer DECEMBER MMDLVI.
Ev. Luc. 2. 1 A Neujahr	Joh. 1. 20 D 4 Advent	1 Mos. 47, 28. 17	Hebdom. I. XIII
2 Macarius	21 Thom. Ap.	18	XII
3 Geneseva	22 Beata	19	XI
4 Titus B.	23 Victorius	20	X
5 Telesphor.	24 Adam Ev.	21	IX
6 G. 3 Kön.	25 Christtag	22	VIII
7 Lucianus	26 Stephan.	23 Schabb. 14.	VII
Ev. Matt. 2. 8 A 1 Epiph.	Luc. 2. 27 DS. n. C G. Joh. Evang.	2 Mos. 1, 1. 24	Hebdom. II. VI
9 Martiana	28 Kindertag	25	V
10 Nicanor Pauli Eins.	29 Noah	26	IV
11 Hyginus	30 David	27	III
12 Arcadius	31 Sylvester	28	Pridie
13 Hilarius	1 Neuj. 1804.	29	Calend. Jan.
14 Felix	2 Abel, Seth	1 SCHEBAT	IV
Ev. Joh. 2. 15 A 2 Epiph	Matth. 2: 3 C S. n. N.	2 Mos. 6, 1. 2	Hebdom. III. III
16 Marcellus	4 Methusalem	3	Pridie
17 Antonius	5 Simeon	4	NONÆ
18 Röm. St	6 Heil. 3 K.	5	VIII
19 Canutus	7 Julianus	6	VII
20 Sab. Seb.	8 Erhardus	7	VI
21. Agnes Jfr.	9 Beatus	8 Schabb. 16.	V
Ev. Matt. 8. 22 A 3 Epiph	Luc. 2. 10 C 1 Epiph. Pauli Eins.	2 Mos. 9, 1. 9	Hebdom. IV. IV
23 Emerentia	11 Hyginus	10	III
24 Timotheus	12 Reinholdus	11	Pridie
25 Pauli Bef.	13 Hilarius	12	IDUS
26 Polycarpus	14 Felix	13	XIX
27 Chrysoft.	15 Maurus	14	XVIII
28 Carol. III.	16 Marcellus	15 Freudent.	XVII
Ev. Matt. 20. 29 A Septuag.	Joh. 2. 17 C 2 Epiph. Antonius	2 Mos. 13, 17. 16,	Hebdom. V. XVI
30 Martiana	18 Prisca	17	XV
31 Petr. Nol.	19 Sara	18	XIV

MMDLVII

FEBRUARIUS		☾ lauf	Mond-Wechsel und Aspecten.	☉ Aufg. u. M.	☉ Unterg. u. M.	☾ schein. u. B.
1	Mitw. Brigitta	☾	C in der Erdferne	7 36	4 25	11 2
2	Donn. Mar. Rein.	☾	C legt. Viertel	7 34	4 27	morg
3	Freit. Blasius	☾	C 8 U 2 m U.	7 32	4 29	0 2
4	Sonn. Veronica	☾	C r Sbr.	7 30	4 31	1 3
Vom Säemann,			Ev. Luc. 8.	Tag	9 st.	4 m.
5	Sont. Sexages.	☾		7 29	4 32	3 0
6	Mont. Dorothea	☾		7 27	4 34	4 0
7	Dienst. Richard	☾	untere ☿ ☽ ☉	7 25	4 36	5 0
8	Mitw. Salomon Monatl. Bet-Tag.	☾		7 22	4 39	5 3
9	Donn. Apollonia	☾		7 20	5 41	6 2
10	Freit. Scholastica	☾	☾ Neu-Mond	7 18	4 43	6 3
11	Sonn. Euphrosina	☾	☾ 1 U. 43 m. B. sichtb. ☉ Finst.	7 16	4 45	Unt.
V. Leiden Christi,			Ev. Luc. 18.	Tag	9 st.	34 m
12	Sont. Quinquag.	☾		7 14	4 47	Ab.
13	Mont. Bemarus	☾	☿ ☽ ☉	7 12	4 49	8 0
14	Dienst. Fastnacht	☾		7 10	4 51	9 1
15	Mitw. Aschermittw.	☾		7 8	4 53	11 0
16	Donn. Juliana	☾	C in d. Erdn.	7 6	4 55	morg
17	Freyt. Alexander	☾	D erste Viert.	7 4	4 57	0 2
18	Sonn. Concordia	☾	D 5 U 57 m. M.	7 2	4 59	1 3
V. der Versuchung,			Ev. Matt. 4.	Tag	10 st.	3 m.
19	Sont. Quadrag.	☾		7 0	5 1	3 0
20	Mont. Eucharis	☾	☉ im X	6 58	5 3	4 1
21	Dienst. Esaias	☾		6 56	5 5	5 0
22	Mitw. Quatemb. Petri Stulk.	☾		6 54	5 7	5 3
23	Donn. Serenus	☾	C Sbr.	6 52	5 9	6 0
24	Freit. Schalttag	☾	☾ Vollmond	6 50	5 10	6 1
25	Sonn. Matthias	☾	☾ 1 U. 14 m. U.	6 48	5 12	Aufg
V. Cananais. Weibe,			Ev. Matt. 15.	Tag	10 st.	30 m
26	Sont. Reminisc.	☾		6 46	5 15	Ab.
27	Mont. Nestorius	☾	☿ ☽ ☉	6 44	5 17	8 0
28	Dienst. Leander	☾	☿ ☽ ☉	6 42	5 19	9 0
29	Mitw. Justus	☾		6 40	5 20	10 1



einzigen Hofe von 13 Jahren  
 und woltu Eny Leue & Gunter  
 wuf den Corugun sturben ein  
 grofste forf zu dem wuf Corone  
 dan Quorben wuf mit solstun  
 dorf forf pferet von dan sturuf  
 Enitun und wolt uben dan  
 Quorben wuf mit ein zu  
 pferet wuf

- 219 wuf wuf wuf wuf wuf
- 221 Kerlun fergul wuf fergul
- 222 Kerlun fergul wuf fergul
- 223 fergul wuf fergul wuf wuf
- 224 wuf wuf wuf wuf wuf
- 225 fergul wuf wuf wuf wuf

Maig

Thursten dan wuf wuf wuf wuf  
 wuf wuf wuf wuf wuf wuf  
 24 zu fergul wuf im wuf wuf  
 25 fergul wuf wuf wuf wuf  
 wuf wuf wuf wuf wuf wuf  
 wuf wuf wuf wuf wuf wuf  
 wuf wuf wuf wuf wuf wuf  
 wuf wuf wuf wuf wuf wuf

1  
2  
3  
4  
5  
6  
7  
8  
9  
10  
11  
12

Gregorianischer FEBRUAR. 1804.	Julianischer JANUARIUS 1804.	Jüdischer SCHEBAT 5564.	Römischer JANUARIUS MMDLVII.
1 Ignatius	20 Sab. Seb.	19	XIII
2 Mar. Rein.	21 P'gnes	20	XII
3 Blasius	22 Vincentius	21	XI
4 Veronica	23 Emerentia	22 Schabb. 18.	X
<b>Ev. Luc. 8.</b>	<b>Matt. 8.</b>	<b>2 Mos. 18, 1.</b>	<b>Hebdom. VI.</b>
5 A Sexages.	24 C 3 Epiph.	23	IX
6 Dorothea	25 Pauli Bef.	24	VIII
7 Romuald.	26 Polycarp.	25	VII
8 Joh. de Mat.	27 Chrysofom.	26	VI
9 Apollonia	28 Carolus	27	V
10 Scholastica	29 Samuel	28	IV
11 Coloccerius	30 Adelgunda	29 Schabb. 19.	III
<b>Ev. Luc. 18.</b>	<b>Matt. 8.</b>	<b>2 Mos. 21, 1.</b>	<b>Hebd. VII.</b>
12 A Quinq.	31 C 4 Epiph.	30 Rosch Chod.	Pridie
13 Benignus	1 Brigitta	1 ADAR	Cal. Februar.
14 Fastnacht	2 Mar. Rein.	2	IV
15 Ascherm.	3 Blasius	3	III
16 Juliana	4 Veronica	4	Pridie
17 Alexander	5 Agatha	5	NONÆ
18 Constantia	6 Dorothea	6 Schabb. 20.	VIII
<b>Ev. Matt. 4.</b>	<b>Matt. 13.</b>	<b>2 Mos. 25, 1.</b>	<b>Hebd. VIII.</b>
19 A Quadrag.	7 C 5 Epiph.	7	VII
20 Eucharis	8 Salomon	8	VI
21 Eleonora	9 Apollonia	9	V
22 Quatemb. Petri Sculf.	10 Scholastica	10	IV
23 Severus	11 Euphrosina	11	III
24 Schalttag	12 Eulalia	12	Pridie
25 Matthias	13 Benignus	13 Fast. Esther	IDUS
<b>Ev. Matt. 15.</b>	<b>Matt. 17.</b>	<b>2 Mos. 27, 20.</b>	<b>Hebdom. IX.</b>
26 G Remin.	14 C 6 Epiph. Valentinus	14 Purim. oder Hamansfest	XVI
27 Nestorius	15 Justin	15 Suson Purim	XV
28 Fortuna	16 Juliana	16	XIV
29 Justus	17 Alexander	17	XIII

*Handwritten notes:*  
*Handwritten initials:* *Handwritten marks:*

*Handwritten mark:*

*Handwritten mark:*

*Handwritten mark:*

*Handwritten mark:*

*Handwritten mark:*

*Handwritten mark:*

*Handwritten mark:*

MARTIUS		D lauf	Mond Wechsel und Aspecten.	☉ Aufg. u. W.	☉ Unterg. u. W.	☾ schein u. W.
1	Donn. Albinus		☾ in der Erdf.	6 40	5 21	11 2
2	Freit. Simplicius		☾ Sbr.	6 38	5 23	morg
3	Sonn. Kunwanda			6 36	5 25	0 3
V. Befess u Stumm			Ev. Luc. 11.	Tag	10st.	54 m
4	Sont. Oculi		☾ 4 u. 27 m. N.	6 34	5 27	2 0
5	Mont. Friedrich		☾ letzte Viertel	6 31	5 30	3 0
6	Dienst. Gottfried		☾	6 29	5 32	3 3
7	Mittw. Mitfassen Monatl. Ber. Tag.		☾ Mbr.	6 27	5 34	4 1
8	Donn. Cyprianus		♂ ☾ ♀	6 25	5 36	4 3
9	Freit. Nathan		♂ ☾ ♂	6 23	5 38	5 1
10	Sonn. Michäus			6 21	5 40	5 2
Von 5000 Mann,			Ev. Joh. 6.	Tag	11 st.	28 m
11	Sont. Lactare		☾ 11 u. 25 m. N.	6 19	5 42	unt.
12	Mont. Gregorius		☾ Neu-Mond	6 17	5 44	Ab.
13	Dienst. Erncius			6 15	5 46	8 2
14	Mittw. Zacharias		☾ gr. Mbr.	6 13	5 48	10 0
15	Donn. Longinus		☾ in der Erdn.	6 10	5 51	11 2
16	Freit. Gabriel		♂ ♂ ♀	6 8	5 53	morg
17	Sonn. Gerdrut			6 6	5 55	1 0
Jesu Steinigung,			Ev. Joh. 8.	Tag	11 st.	54 m
18	Sont. Judica		☾ 2 u. 16 m. N.	6 4	5 57	2 0
19	Mont. Josephus		☾ erste Viert.	6 2	5 59	3 0
20	Dienst. Matrona		♂ ☉	6 0	6 1	3 3
21	Mittw. Benedictus		☉ im γ Tag u.	5 58	6 3	4 0
22	Donn. Raphael		Nacht gleich.	5 56	6 5	4 2
23	Freit. Theodor		Frühlings Anf.	5 54	6 7	4 3
24	Sonn. Casimir			5 52	6 9	5 0
Einzug Christi			Ev. Matt. 21.	Tag	12 st.	22 m
25	Sont. Palmarum Mar. Verkünd.		☾ Voll-Mond	5 50	6 11	5 1
26	Mont. Emanuel		☾ 5 u. 54 m. M.	5 48	6 13	Aufg
27	Dienst. Rupertus		☾ gr. Sbr.	5 46	6 15	Ab.
28	Mittw. Gideon		☾ in d. Erdf.	5 44	6 17	9. 1
29	Donn. Gründon.			5 42	6 19	10 2
30	Freit. Charfreit.		☉ in d. mittl. Entf.	5 40	6 21	11 3
31	Sonn. Ruhetag		von der Erde	5 38	6 23	morg



würdeste oben seinen Grund nicht sondern  
musste bei den Freunden im Laufen  
viel sein Secundanten bewahrt setzten  
dies zu einem Pfanden d'richte  
das Herz für den Stein seinen ihm ver  
ging oben von dem Lindwurm wieder  
und aben.

vanitas vanitatis et omnia vana.

110 Das Montag 10 d'geden nach Gwidten  
119 Julij Montag 4 d'geden nach Gwidten

120 Diensttag 10 d'geden

118 Aug: war ein Thier im Gasseker  
Böling von der Arbeit weg geloffen  
und sich ungestört gawandelt weil er  
seinen Juden O' Lorenz von seiner Gastherren  
und so fort zu viel gasthoben d'rich  
sein pfand den Tag gefahren und  
die seine Pfand zu begeben woran  
sein O' Lorenz gasthoben

August

119 d'geden Montag 10 d'geden nach Gwidten  
120 d'geden Dienstag 11 d'geden nach Gwidten  
121 d'geden Mittwoch 12 d'geden nach Gwidten  
122 d'geden Donnerstag 13 d'geden nach Gwidten  
123 d'geden Freitag 14 d'geden nach Gwidten  
124 d'geden Samstag 15 d'geden nach Gwidten  
125 d'geden Sonntag 16 d'geden nach Gwidten  
126 d'geden Montag 17 d'geden nach Gwidten  
127 d'geden Dienstag 18 d'geden nach Gwidten  
128 d'geden Mittwoch 19 d'geden nach Gwidten  
129 d'geden Donnerstag 20 d'geden nach Gwidten  
130 d'geden Freitag 21 d'geden nach Gwidten  
131 d'geden Samstag 22 d'geden nach Gwidten  
132 d'geden Sonntag 23 d'geden nach Gwidten  
133 d'geden Montag 24 d'geden nach Gwidten  
134 d'geden Dienstag 25 d'geden nach Gwidten  
135 d'geden Mittwoch 26 d'geden nach Gwidten  
136 d'geden Donnerstag 27 d'geden nach Gwidten  
137 d'geden Freitag 28 d'geden nach Gwidten  
138 d'geden Samstag 29 d'geden nach Gwidten  
139 d'geden Sonntag 30 d'geden nach Gwidten  
140 d'geden Montag 31 d'geden nach Gwidten

Gregorianischer MARTIUS 1804.	Julianischer FEBRUAR. 1804.	Jüdischer ADAR 5564.	Römischer FEBRUAR. MMDLVII.
1 Albinus	18 Concordia	18	XII
2 Simplicius	19 Susanna	19	XI
3 Kunigunda	20 Eucharis	20 Schabb. 22.	X
Ev. Luc. 11.	Matt. 20.	2 Mos. 30, 11.	Hebdom. X.
4 G Oculi	21 C Septuag.	21	IX
5 Friederich	22 Petri St.	22	VIII
6 Rosa	23 Serenus	23	VII
7 Mitfasten	24 Schalttag	24	VI. Biffextilis
8 Joh. de Deo	25 Matthias	25	VI
9 Francisca	26 Victorius	26	V
10 40 Märtyr.	27 Nestorius	27 Schabb. 23.	IV
Ev. Joh. 6.	Luc. 8.	2 Mos. 35, 1.	Hebdom. XI.
11 G Lactare	28 B Sexages.	28	III
12 Gregorius	29 Justus	29	Pridie
13 Nicephorus	1 Albinus	1 NISAN	Calend. Martii
14 Mathilda K.	2 Simplicius	2	VI
15 Longinus	3 Kunigunda	3	V
16 Heribertus	4 Adrianus	4	IV
17 Gerdrut	5 Friederich	5 Schabb. 24.	III
Ev. Joh. 8.	Luc. 18.	2 Mos. 38, 1.	Hebd. XII.
18 G Judica	6 B Quinq.	6	Pridie
19 Josephus	7 Perpetua	7	NONÆ
20 Joachimus	8 Fastnacht	8	VIII
21 Benedictus	9 Ascherm.	9	VII
22 Octavianus	10 Michäus	10	VI
23 Fidelis	11 Constantus	11	V
24 Casimir	12 Gregorius	12 Schabb. 25.	IV
Ev. Matt. 21.	Matt. 4.	3 Mos. 6, 1.	Hebd. XIII.
25 G Palmar. Mar. Verk.	13 B Quad.	13	III
26 Montanus	14 Zacharias	14	Pridie
27 Joh. Einf.	15 Longinus	15 Osterfest	IDUS
28 Priscus	16 Quatemb.	16 2tes	XVII
29 Gründonn.	17 Gerdrut	17 3tes	XVI
30 Stillfreyt.	18 Anshelmus	18 4tes	XV
31 Ruhetag	19 Josephus	19 5tes	XIV

APRILIS	D lauf	Mond-Wechsel und Aspecten.	☉ Aufg. u. M.	☉ Unterg. u. M.	☾ schein u. B.
Auferstehung Christi		Ev. Matt. 16.			
1 Sont. Ostern			5 36	6 25	0 3
2 Mont. Ostern		Letzte Viert.	5 34	6 27	1 3
3 Dienst. Ostern		☾ 9 u. 56 m. M.	5 32	6 29	2 2
4 Mittw. Marinus		☽ ☉	5 30	6 31	3 0
Monatl. Ver. Tag.					
5 Donn. Ambrosius		☾ Nbr.	5 27	6 34	3 2
6 Freit. Coelestinus			5 24	6 37	3 3
7 Sonn. Aaron			5 22	6 39	4 0
V. verschl. Thür,		Ev. Joh. 20.	Tag	13st.	22m
8 Sont. Quasimod.		☾ ☉	5 20	6 41	4 1
9 Mont. Bogislaus		Neu Mond	5 18	6 43	4 2
10 Dienst. Praxedes		☾ 8 u. 48 m. M.	5 16	6 45	Unt.
11 Mittw. Ezechiel		☾ gr. Nbr.	5 14	6 47	Ab.
12 Donn. Julius		☾ in der Erdnähe	5 12	6 49	10 3
13 Freit. Juninus		☽ in der ☉ Nähe	5 10	6 51	morg
14 Sonn. Tiburtius			5 8	6 53	0 1
Vom guten Hirten,		Ev. Joh. 10.	Tag	13st.	50m
15 Sont. Mis. Dom.		☾ ☽ ☉	5 6	6 53	1 0
16 Mont. Carisius		Erste Viert.	5 4	6 57	1 3
17 Dienst. Jodocus		☾ 11 u. 9 m. M.	5 1	7 0	2 2
18 Mittw. Valerianus		☾ Sbr.	4 59	7 2	2 3
19 Donn. Simon			4 57	7 4	3 0
20 Freit. Sulvius		☉ im ☽ ☾ ☽	4 56	7 5	3 1
21 Sonn. Adolarius		☽ ☽ ☉	4 54	7 7	3 2
Ueber ein Kleines,		Ev. Joh. 16.	Tag	14st.	18m
22 Sont. Jubilate		☾ ☽ ☽	4 52	7 9	3 3
23 Mont. Goraius		Vollmond	5 51	7 10	3 3
24 Dienst. Albertus		☾ 12 u. 37 m. M.	4 49	7 12	Aufg
25 Mittw. Marc. Ev.		☾ gr. Sbr.	4 47	7 14	Ab.
26 Donn. Ezechiel		☾ in der Erdferne	4 45	7 16	9 3
27 Freit. Anastasius			4 43	7 18	10 3
28 Sonn. Vitalis			4 41	7 20	11 3
Christi Hingang,		Ev. Joh. 16.	Tag	14st.	42m
29 Sont. Cantate			4 40	7 21	morg
30 Mont. Erasmus			4 37	7 24	0 2



vorwärts dem Jede Grönung form  
Lief Drufftorn, und allewilt: wir  
für die Kinder leben forführungen  
müß das dinn in dem so nicht  
gatscherts was sein, Galdydrut  
wofondor was unser wöron für  
vorne genüßet: über das uelndinut  
Dunobintan walefns für siawit  
was woffes für uelnd oblagutn, mit  
denn Drufftorn: wir für woff woffen  
Lorsdin stadt ofen für in Linffan  
Hildon wöron, für woffen was für  
gawon allen für sein Adner stadt  
für was in seinem Drufftorn wöron  
wundel dem woff was der Trüning  
Jedoch Gildemeister und für Druff  
Heinrich von der und Burggraf  
für was und die Galden Burggraf  
wundel Drufftorn wöron, für was  
wundel für ungenüßet in parentesis  
genüßet Drufftorn: daß Jede Grönung  
über 14 Töge wieder was Paris/olla  
und da die für was ofen woffet  
für den den Drufftorn wöron  
wundel den 250000 für woff oblag

Gregorianischer APRILIS 1804.	Julianischer MARTIUS 1804.	Jüdischer NISAN 5564.	Römischer MARTIUS MMDLVII.
Ev. Marc. 16. 1 G Ostersont 2 Ostermont 3 Ostersdienst 4 Ambrosius 5 Hadrianus 6 Coelestinus 7 Aaron	Matt. 15. 20 B Reminis. 21 Raphael 22 Benedictus 23 Theodoricus 24 Casimirus 25 M Verk. 26 Emannel	Hohelied Sal. 20 6tes 21 7tes 22 Osterf. E 23 24 25 26 Schabb. 27.	Heb. XIV. XIII XII XI X IX VIII VII
Ev. Joh. 20. 8 G Quasim. 9 Bogislaus 10 Apollonia 11 Leo Pabst 12 Zeno Bisch. 13 Hermannus 14 Tiductius	Luc. 11. 27 B Oculi 28 Gideon 29 Eustachius 30 Nitfasten 31 Petrus 1 Theodora 2 M. Egypt.	3 Mos. 9, 1. 27 28 29 30 1 FAR 2 3 Schabb. 28.	Hebd. XV. VI V IV III Pridie Cal Aprilis IV
Ev. Joh. 10. 15 G Miser. D 16 Carifius 17 Maicetus 18 Valeria 19 Bernerus 20 Victor 21 Anshelm	Joh. 6. 3 B Lactare 4 Ambrosius 5 Maximus 6 Constantinus 7 Aaron 8 Eivorius 9 Bogislaus	3 Mos. 12 1. 4 5 6 7 8 9 10 Schabb. 29.	Hebd. XVI. III Pridie NONÆ VIII VII VI V
Ev. Joh. 16. 22 G Jubilate 23 Georgius 24 Fidelis 25 Marc. Ev. 26 Cletus 27 Anastasius 28 Vitalis	Joh. 8. 10 B Judica 11 Ezechiel 12 Julius 13 Justinus 14 Tiburtius 15 Olympia 16 Carifius	3 Mos. 16, 1. 11 12 13 14 15 16 17 Schabb. 30	Hebd. XVII. IV III Pridie IDUS XVIII XVII XVI
Ev. Joh. 16. 29 G Cantate 30 Kathar. S.	Matt. 21. 17 B Palmar. 18 Valerian	3 Mos. 21, 1. 18 Schülerf. 19	He. XVIII. XV XIV

M A J U S		Ⓛ	Mond. Wechsel und Aspecten.	⊙ Aufg. u. W.	⊙ Unterg. u. W.	☾ schein u. W.
1	Dienst. Phil. Jac.	☾	Letzte Viert.	4 35	7 26	1 1
2	Mitw. Sigismund Monatl. Bet. Tag	☾	☾ 11 u. 4 m. B.	4 33	7 28	1 2
3	Donn. † Erfindung	☾	☾ Nbr.	4 31	7 30	1 3
4	Freit. Florianus	☾		4 29	7 32	2 1
5	Sonn. Gotthardus	☾		4 27	7 34	2 2
Wahre Verkunst,			Ev. Joh. 16.	Tag	15st.	om.
6	Sont. Rogate	☾		4 26	7 35	2 3
7	Mont. Domicilla	☾	♂ ☾ ♂	4 24	7 37	2 3
8	Dienst. Stanislaus	☾	☾ Neumond	4 22	7 39	3 0
9	Mitw. Hermes	☾	☾ 4 u. 36 m. A.	4 21	7 40	Unt.
10	Donn. Him. Chr.	☾	☾ ind. Erdn.	4 19	7 42	Ab.
11	Freit. Pancrat.	☾	♂ ☾ ♀	4 18	7 43	11 0
12	Sonn. Liberatus	☾	♂ ☾ ♀	4 16	7 45	11 3
Vom Tröster,			Ev. Joh. 15. 16.	Tag	15st.	30 m
13	Sont. Exaudi	☾		4 15	7 46	morg
14	Mont. Christian	☾	☾ Sbr.	4 13	7 48	0 2
15	Dienst. Sophia	☾	☾ Erst Viertel	4 12	7 49	0 3
16	Mitw. Veregrinus	☾	☾ 11 u. 54 m. W.	4 10	7 51	1 1
17	Donn. Iodocus	☾		4 8	7 53	1 2
18	Freit. Ericus	☾	Die hellen Nächte fangen an.	4 7	7 54	1 3
19	Sonn. Potentia	☾		4 5	7 56	1 3
Vom heiligen Geist			Ev. Joh. 14.	Tag	15st	52 m
20	Sont. Pfingsten	☾	♂ ☾ ♂	4 4	7 57	2 0
21	Mont. Pfingstm.	☾	☾ im II	4 3	7 58	2 1
22	Dienst. Pfingstd.	☾	☾ gr. Sbr.	4 2	7 59	2 2
23	Mitw. Quatember Diderich	☾		4 0	8 1	2 3
24	Donn. Esther	☾	☾ Vollmond	3 59	8 2	Aufg
25	Freit. Urbanus	☾	☾ 2 u. 25 m. A.	3 58	8 3	Ab.
26	Sonn. Eduard	☾		3 57	8 4	10 2
Jesus u. Nicodemus			Ev. Joh. 3.	Tag	16st.	8 m.
27	Sont. Dom. Trin.	☾		3 56	8 5	11 1
28	Mont. Wilhelm	☾	♀ Sbr.	3 55	8 6	11 2
29	Dienst. Manlius	☾	☾ Nbr.	3 53	8 8	morg
30	Mitw. Wigandus	☾		3 52	8 9	0 0
31	Donn. Frohnleichn.	☾		3 51	8 10	0 1

Demnach zu gewalt nicht fieltan, sondern  
nach demselben willenen Hofman fieltan  
die die Daispundne Befriednung  
so würde furum über 14 Tagen Bürger  
Convent beschloffen, um zu überlegen  
wie dem über ob zu julstun sein  
furum würde beschloffen: Das der Dohn  
Zofu Demolirt werden sollen  
aus würde 1/3 weffst aus oben  
beschloffen für die Deputation  
Jo Ober Mueft Garist  
Zofu Hof Heiman übergibt Duplicas  
Jacob Lipman Jurist aus Syd: das er  
sich mit Lieutenant Kuller über selbe  
Mueft Am glühen selbe  
Anton Balcken mit ihm würde in selbe  
Mueft Com capensis Condemniert  
17 Ober Mueft in Angari Dinga  
ein Lutterischer Frondiger Candidat  
zum Frau Frondiger geweset er  
ist niend Super intendent zu  
aus Lubeck verfuem Köppen

ein  
B.

1

2

3

1

2

m.

3

3

0

nt.

lb.

10

13

om

org

2

3

1

2

3

3

2m

0

1

2

3

lufg

lb.

02

m.

11

12

org

0

1

Hierber sende unser gütter Juner Doctor  
Wagner in unsern Altkn. von 45 Jahr  
8 Monat, wofür du zu uns unsern  
Lohn in 15 Jahr die Kostung aller  
Forderungen gestanden, und die Kost  
Geld mit ungenügender Briefe  
Anrede dich, so wofür wir von  
unserm Arbeit der Grosse Maass  
Jahre und viel zu früh für uns allen  
und besonders für unsere Bedrückten  
die wir in der Briefe und Briefe  
denn so mit Briefe lesen zu  
Güte zu den Briefe, und nicht mit  
Büchlein zu den Briefe, so den mit  
Lohn zu den Briefe so die Briefe  
den so folgen zu den Briefe. Und die  
den die zu den Briefe und zu den  
Gefahren des Briefe.

Über  
Aber singen zu den Briefe, und so  
so lustig dich die Briefe. Und  
die Briefe Briefe die Briefe und die  
Lohn Briefe zu den Briefe so die  
die Briefe die Briefe 100 Briefe  
um mit Briefe Briefe

Gregorianischer MAJUS 1804.	Julianischer APRILIS 1804.	Jüdischer J Y A R 5564.	Römischer APRILIS MMDLVII.
1 Phil. Jac.	19 Simon	20	XIII
2 Urbanus	20 Sulvinius	21	XII
3 † Erfind.	21 Gründ.	22	XI
4 Monica	22 Stillfreyt.	23	X
5 Gotthardus	23 Ruhetag	24 Schabb. 31.	IX
Ev. Joh. 16.	Marc. 16.	2 Mos. 25, 1.	Hebd. XIX.
6 G Rogate	24 B Ostersont	25	VIII
7 Stanis. M.	25 Ostermont	26	VII
8 Michael E.	26 Osterdienst	27	VI
9 Gregor. Naz.	27 Anastasius	28	V
10 Himm. Ch.	28 Vitalis	29	IV
11 Mamertus	29 Reinmund	SIVAN	III
12 Merens	30 Erasmus	2 Schabb. 22.	Pridie
Ev Joh. 15. 16	Joh. 20.	4 Mos. 1, 1.	Hebd. XX.
13 G Exaudi	1 B Quasim. Phil. Jacobi	3	Cal. Maii
14 Bonifacius	2 Sigis mund	4	VI
15 Olympia	3 † Erfind.	5	V
16 Joh. Nep.	4 Florianus	6 Pfingsten	IV
17 Corpus	5 Gotthardus	7 zweyt Sestt	III
18 Benanti	6 Aggäus	8	Pridie
19 Potentia	7 Domicilla	9 Schabb. 33.	NONÆ
Ev. Joh. 14.	Joh. 10.	4 Mos. 4, 21.	Hebd. XXI.
20 G Pfingstf.	8 B Mis. D.	10	VIII
21 Pfingstm.	9 Hermes	11	VII
22 Pfingstd.	10 Gordianus	12	VI
23 Quatemb.	11 Pancratius	13	V
24 Zoellus M.	12 Liberatus	14	IV
25 Urban. P	13 Servatius	15	III
26 Phil. Meri	14 Christian	16 Schabb. 34.	Pridie
Ev. Joh. 3.	Joh. 16.	4 Mos. 8, 1.	Hebd. XXII.
27 G p. Pfing	15 B Jubilate	17	IDUS
28 Wilhelmus	16 Peregrinus	18	XVII
29 Theodosia	17 Jodocus	19	XVI
30 Fel. B.	18 Ericus	20	XV
31 Sebni.	19 Potentia	21	XIV

JUNIUS		☾ lauf	Mond-Wechsel und Aspecten.	☉ Aufg. u. M.	☉ Unterg. u. M.	☽ schein. u. B.
1	Freit. Nicodemus	☾	☾ 9 U. 25 m. M.	3 50	8 10	0 2
2	Sonn. Gottschalk	☾	☾ letzte Viert.	3 49	8 11	0 3
Vom reichen Mann,			Ev. Luc. 16.	Tag	16 st.	24 m.
3	Sont. 1 Trinit.	☾	☾ gr. Nbr.	3 48	8 12	1 0
4	Mont. Darius	☾	☾ in der Erdnähe	3 47	8 13	1 1
5	Dienst. Bonifacius	☾		3 47	8 13	1 2
6	Mitw. Quatember Monatl. Ber: Tag.	☾		3 46	8 14	2 0
7	Donn. Lucretia	☾	☾ Neu-Mond	3 45	8 15	Unt.
8	Freit. Medardus	☾	☾ 11 U. 42 m. U.	3 44	8 16	Ab.
9	Sonn. Barnimus	☾	☾ unt. ♂ ♀ ☉	3 44	8 16	10 1
V. grossen Abendm.			Ev. Luc. 14.	Tag	16 st.	34 m.
10	Sont. 2 Trinit.	☾	☾ Sbr.	3 43	8 17	10 3
11	Mont. Barnabas	☾		3 42	8 18	11 1
12	Dienst. Basilides	☾		3 42	8 18	11 2
13	Mitw. Tobias	☾		3 41	8 19	11 3
14	Donn. Valerius	☾	☾ erste Viert.	3 41	8 19	11 3
15	Freit. Vitus	☾	☾ 1 U. 31 m. M.	3 41	8 19	morg
16	Sonn. Junius	☾	☾ ♂ ☾ ♂	3 40	8 20	0 0
V. verlor. Schaaf,			Ev. Luc. 15.	Tag	16 st.	40 m.
17	Sont. 3 Trinit.	☾	☾ ☾ 4 ☾ gr Sbr.	3 40	8 20	0 1
18	Mont. Homerus	☾	☾ in der Erdferne	3 40	8 20	0 2
19	Dienst. Gervasius	☾		3 40	8 20	0 3
20	Mitw. Sylvester	☾	☾ längster Tag, Sommers Anfang.	3 40	8 20	1 1
21	Donn. Rabel	☾	☾ im S	3 40	8 20	1 3
22	Freit. Achatius	☾	☾ Vollmond	3 40	8 20	2 1
23	Sonn. Basilius	☾	☾ 4 U. 58 m. M.	3 40	8 20	Aufg
Elisabeth & ihre Zeit			Ev. Luc. 1.	Tag	16 st.	58 m.
24	Sont. 4 Trinit.	☾		3 41	8 19	Ab.
25	Mont. Joh. Tauf. Febronia	☾	☾ Nbr.	3 41	8 19	10 0
26	Dienst. Jeremias	☾		3 41	8 19	10 1
27	Mitw. 7 Schläfer	☾		3 41	8 19	10 2
28	Donn. Josua	☾	☾ Sbr.	3 42	8 18	10 3
29	Freit. P. Pauli	☾	☾ letzte Viert.	3 42	8 18	11 0
30	Sonn. Lucina	☾	☾ 4 U. 11 m. M.	3 42	8 18	11 1

Xber

28 fingswidner so fuffig an zu fieren  
 der die miller zum 2. theil ablagern  
 26. Item pottner mit dem kün roud  
 28 fingswidner fuffig an zu  
 fieren: der die miller zum 3. theil  
 maße ablagern <sup>by</sup>

29. fuffig, in der stadt der wifung  
 9. gewand unter dem may fawung  
 20. gewand unter dem may fawung  
 unter dem O.

Kauf und zu solan

Augenfors im ober Monat die fawung  
 solten die Paul fuffig unter staden  
 dem se die Iken fawung anset steffen  
 zu 2. theil 3. theil an einu bringst  
 dem velt an einu an zu fieren  
 das zu fieren: der die an einu  
 fawung. Galt zu pottner lügen  
 solten die drei zu fieren zeit  
 der gulerung an einu solten weil  
 wo die an einu fawung mit dem  
 zu fieren an einu an einu fawung

so wird er seinen Labrad nicht  
sagen. Das habe ich schon sehr klar  
erleutert durch die Worte im Fortsetzung  
gefolgt, und es ist klar, dass  
das Buch zu mehrer Theilen  
mit Beuteln von seinen Seiten  
zu sagen, sie sind aber nicht  
als gefolgt, die auf der Seite  
Nur am Buchen. Auf dem Tisch  
aber die gleiche Beschreibung  
reicht die Seite über die  
Haut. Und die Seite die  
im ganzen Buche gesagt  
dieser Text ist 1805 von 26 Januar  
auf 27 durch Policei diuno  
gefasst, und in dem die  
Nur am Buchen wird ein  
die Seite gestalt, dass in  
dieser man sie nicht  
gute für geben würde, so  
sie glauben, man sie  
nie mehr

Gregorianischer JUNIUS 1804.	Julianischer MAJUS. 1804.	Jüdischer SIVAN 5564.	Römischer MAJUS MMDLVII.
1 Procolus	20 Athanasius	22	XIII
2 Blandina	21 Prudentia	23 Schabb. 35	XII
Ev. Luc. 14.	Joh. 16.	4 Mos. 13, 2.	Heb. XXIII.
3 G 2p Pfing.	22 B Cantate	24	XI
4 Optatus B.	23 Desiderius	25	X
5 Saneius	24 Esiber	26	IX
6 Norbertus	25 Urbanus	27	VIII
7 Lucretia	26 Eduard	28	VII
8 Medardus	27 Ludolph	29	VI
9 Pelagia	28 Wilhelm	30 Sch. 36. R. C.	V
Ev. Luc. 15.	Joh. 16.	4 Mos. 16, 1.	Heb. XXIV.
10 G 3p. Pfing	29 B Rogate	1 TAMUZ	IV
11 Barnabas	30 Wigand	2	III
12 Basilius	31 Petronella	3	Pridie
13 Art. v. P.	1 Nicodemus	4	Cal. Junii
14 Basilides	2 Himm. Ch.	5	IV
15 Vitus	3 Erasmus	6	III
16 Aurelianus	4 Darius	7 Schabb. 37.	Pridie
Ev. Luc. 5.	Joh. 15. 16.	4 Mos. 19, 1.	Hebd. XXV.
17 G 4p. Pfing	5 B Exaudi	8	NONÆ
18 Marc. Mart	6 Artemius	9	VIII
19 Gervasius	7 Lucretia	10	VII
20 Sylverius	8 Medardus	11	VI
21 Moys. G.	9 Barnimus	12	V
22 Paulinus B.	10 Flavius	13	IV
23 Edeltrut	11 Barnabas	14 Schabb. 38.	III
Ev. Matt. 5.	Joh. 14.	4 Mos. 22, 2.	Heb. XXVI.
24 G 5p Pfing Joh. Täufer	12 B Pfingstf	15	Pridie
25 Prosper B.	13 Pfingstm.	16	IDUS
26 Joh. u. P.	14 Pfingstd.	17 S. T. Erob.	XVIII
27 Sieb. Sch.	15 Quatemb.	18	XVII
28 Leo II. P.	16 Justina	19	XVI
29 Pet. Pauli	17 Nicander	20	XV
30 Pauli Ged.	18 Homerus	21 Schabb. 39.	XIV

JULIUS		☾ lauf	☾ Mond-Wechsel und Aspecten.	☉ Aufg. u. M.	☉ Unterg. u. M.	☽ schein u. B.
V. Fischzug Petri, 1 Sont. 5 Trinit.		☾	Ev. Luc. 5. ☉ in der Erdferne	Tag 3 43	16st. 8 17	34 m 11 2
2 Mont. M. Heimsf.		☾	☾ Mbr.	3 44	8 16	11 3
3 Dienst. Cornelius		☾	☾ in der Erdnähe	3 44	8 16	morg
4 Mitw. Ulricus Monatl. Bet-Tag.		☾	☾ ☾ ☾ ☾ ☾	3 45	8 15	0 1
5 Donn. Bonifacius		☾		3 45	8 15	1 1
6 Freit. Hector		☾	☾ Neu-Mond	3 46	8 14	2 0
7 Sonn. Bilibald		☾	☾ 7 u. 19 m. M.	3 47	8 13	Unt.
Pharis. Gerechtigk. 8 Sont. 6 Trinit.		☾	Ev. Matt. 5. ☾ ☾ ☾ ☾ ☾ ☾	Tag 3 48	16st. 8 12	24 m 12 2
9 Mont. Cyrillus		☾		3 49	8 11	9 2
10 Dienst. Israel		☾		3 49	8 11	9 3
11 Mitw. Eleonora		☾	☾ ☾ ☾	3 50	8 10	9 3
12 Donn. Henricus		☾	☾ ☾ ☾	3 51	8 9	10 0
13 Freit. Margaretha		☾	☾ Erste Viert.	3 52	8 8	10 1
14 Sonn. Bonavent.		☾	☾ 5 u. 1 m. U.	3 53	8 7	10 2
Von 4000 Mann, 15 Sont. 7 Trinit. Apost. Theilung		☾	Ev. Marc. 8. ☾ gr. Sbr.	Tag 3 54	16st. 8 6	12 m 10 3
16 Mont. Ruth		☾	☾ Mbr.	3 55	8 5	11 1
17 Dienst. Alexius		☾	☾ in der Erdferne	3 57	8 3	11 2
18 Mittw. Rosina		☾	☾ ☾ ☾	3 58	8 2	morg
19 Donn. Ruffina		☾		3 59	8 1	0 1
20 Freit. Elias		☾		4 0	8 0	1 2
21 Sonn. Daniel		☾		4 1	7 59	2 0
V. falschen Prophet. 22 Sont. 8 Trinit. Maria Magdal.		☾	Ev. Matt. 7. ☾ 6 u. 1 m. U.	Tag 4 2	15st. 7 58	56 m Aufg
23 Mont. Apollinaris		☾	☾ Vollmond	4 4	7 56	12 2
24 Dienst. Christina		☾	☾ Uns. ☾ Finst	4 6	7 54	8 2
25 Mitw. Jacobus		☾	☾ im ☾ Hun-	4 7	7 52	8 3
26 Donn. Anna		☾	destage Anfang	4 8	7 51	9 0
27 Freit. Martha		☾	Die hellen Näch-	4 9	7 50	9 1
28 Sonn. Panthaleon		☾	te hören auf.	4 11	7 48	9 2
V. ungerecht. Haush. 29 Sont. 9 Trinit.		☾	Ev. Luc. 16. ☾ 9 u. 2 m. U.	Tag 4 13	15st. 7 46	32 m 9 3
30 Mont. Abdon		☾	☾ letzte Viert.	4 15	7 45	10 1
31 Dienst. Germanus		☾	☾ in der Erdnähe	4 16	7 43	11 0

und Gussall Herr Rönner: und  
 und den Morgensting: derß  
 nimm mit mine gulerden  
 Pistolen in fünf Jahren  
 würde als ne magtaste  
 gesehen die polizei dinn  
 Lerung sein werst, um frinn  
 Befragung was zu thun  
 fu wesen alle dinsten dinsten  
 und frist Heideberg fu alle  
 dem in Dingen gesehen sein  
 die punden Kerst gesehen sein  
 Sanctus Michael Camerarius  
 mit seiner Loba in und solte  
 ihm vom Loba, und bringe  
 ihm was die Beden

D  
 9  
 7  
 6  
 6  
 5  
 5  
 4  
 3  
 Unt.  
 t.  
 2  
 1  
 1  
 0  
 9  
 8  
 7  
 t.  
 6  
 5  
 3  
 2  
 1  
 0  
 59  
 ft.  
 58  
 56  
 54  
 52  
 51  
 50  
 48  
 ft.  
 46  
 45  
 43

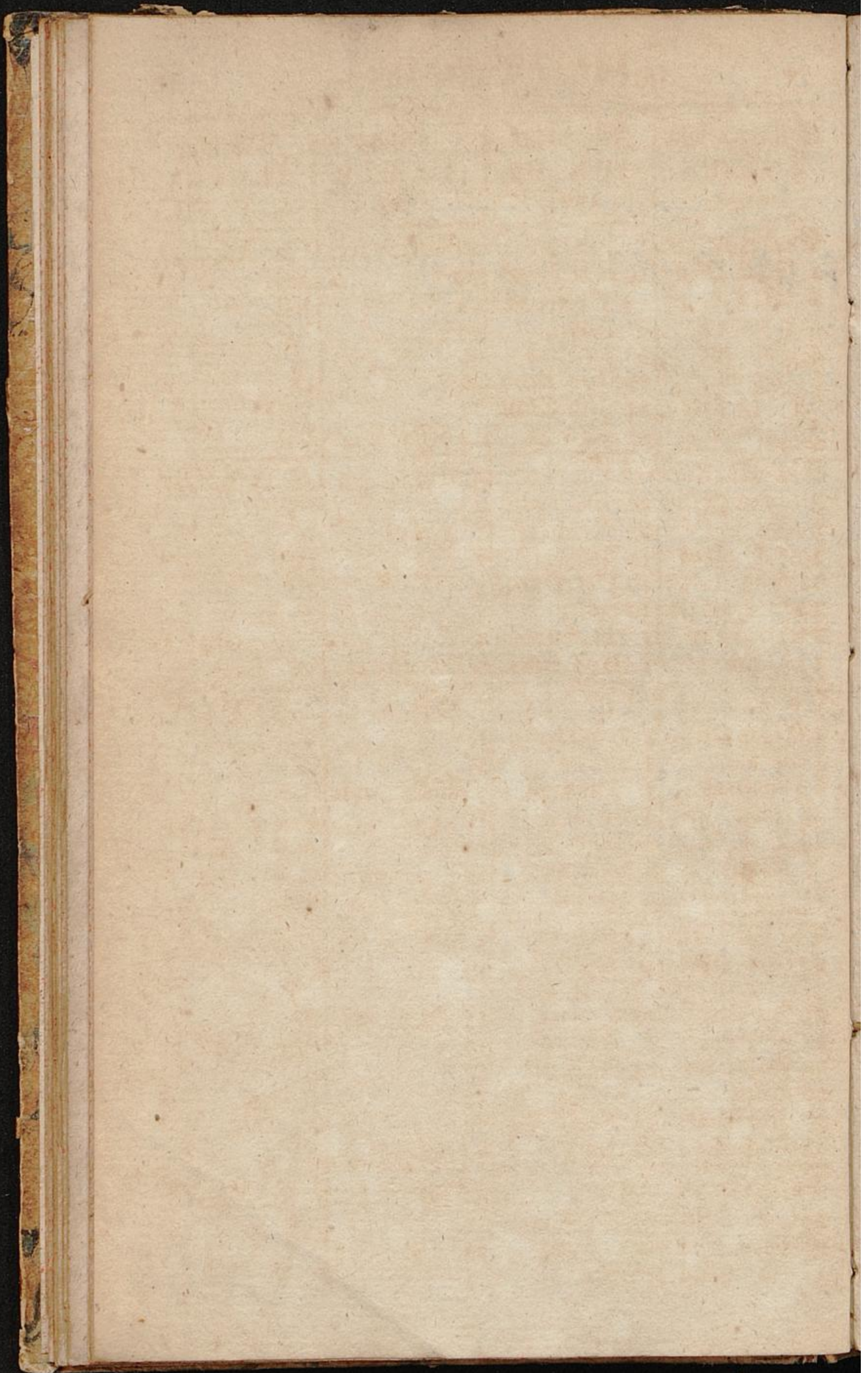

Gregorianischer JULIUS 1804	Julianischer JUNIUS 1804.	Jüdischer TAMUZ 5564.	Römischer JUNIUS MMDLVII.
Ev. Marc. 8.	Joh. 3.	4 Mos. 25, 10.	He. XXVII.
1 G 6 p. Pfing	19 B D Trinit.	22	XIII
2 M. Heims.	20 Sylvester	23	XII
3 Heliodorus	21 Nabel	24	XI
4 Valerius	22 Achatus	25	X
5 Dominicus	23 Fronleichn.	26	IX
6 Esaias Proph	24 Joh. Tauf.	27	VIII
7 Wilibald B	25 Febronia	28 Schabb. 40.	VII
Ev. Matt. 7.	Luc. 16.	4 Mos. 30, 2.	H. XXVIII.
8 G 7 p. Pfing	26 B 1 Trin.	29	VI
9 Cyrillus	27 7 Schläfer	1 ABH	V
10 7 Brüder	28 Jona	2	IV
11 Pius P.	29 Pet. Paul.	3	III
12 Joh. Gualb.	30 Lucina	4	Pridie
13 Margar.	1 Theobaldus	5	Cal. Juliä
14 Henricus	2 M Heims.	6 Schabb. 41.	VI
Ev. Luc. 16.	Luc. 14.	5 Mos. 1, 1.	Heb. XXIX.
15 G 8 p. Pfing	3 B 2 Trinit.	7	V
16 Eustatius	4 Ulrich	8	IV
17 Alexius	5 Demetrius	9 S. T. Verb.	III
18 Simphorosa	6 Hector	10	Pridie
19 Vinc. de P.	7 Wilibald	11	NONÆ
20 Elias	8 Kilianus	12	VIII
21 Praxedes	9 Cyrillus	13 Schabb. 42.	VII
Ev. Luc. 19.	Luc. 15.	5 Mos. 3, 23.	Hebd. XXX.
22 G 9 p. Pfing	10 B 3 Trin.	14	VI
M. Magd.	7 Brüder		
23 Apollinar	11 Eleonora	15 Sreudent.	V
24 Christina	12 Henricus	16	IV
25 Jacobus	13 Margar.	17	III
26 Anna	14 Bonaventur	18	Pridie
27 Panthal.	15 Apost. Th.	19	IDUS
28 Nazarinus	16 Ruth	20 Schabb. 43.	XVII
Ev. Luc. 18.	Luc. 6.	5 Mos. 7, 12.	Heb. XXXI.
29 G 10 p Pfing	17 B 4 Trinit.	21	XVI
30 Abdon	18 Rosina	22	XV
31 Ignatius	19 Rufina	23	XIV

AUGUSTUS		D lauf	Mond Wechsel und Aspecten.	☉ Aufg. u. M.	☉ Unterg. u. M.	☾ schein u. B.
1	Mitw. Pet. Kettenf.			4 19	7 40	11 3
2	Donn. Gustavus		♀ in der ☉ ferne	4 20	7 39	morg
3	Freit. Eleasar		♂ ♀ ♀	4 21	7 38	1 0
4	Sonn. Dominicus		☾ Ebr. ♂ ♀ ☉	4 22	7 37	2 1
Zerstör. Jerusalem			Ev. Luc. 10.	Tag	15st.	10m
5	Sont. 10 Trinit.		☉ 4 u. 30m. U.	4 24	7 35	Unt.
6	Mont. Sixtus		☾ Neumond	4 26	7 33	Ab.
7	Dienst. Donatus		Unsichtb. ☉ Finst.	4 28	7 31	8 0
8	Mitw. Cyriacus		♂ ☾ ♀	4 30	7 29	8 1
Monatl. Bet. Tag.						
9	Donn. Romanus		♂ ☾ ☽	4 31	7 28	8 2
10	Freit. Laurentius		♂ ☾ ♂	4 33	7 26	8 2
11	Sonn. Hermannus		☾ gr. Ebr.	4 35	7 24	8 3
V. Pharis. u. Zöllner			Ev. Luc. 18.	Tag	14st.	42m
12	Sont. 11 Trinit.		☾ Erste Viert.	4 38	7 21	9 1
13	Mont. Hildebert		☾ 10 u. 10m. M.	4 40	7 19	9 3
14	Dienst. Eusebius			4 42	7 17	10 1
15	Mitw. Mar. Him.		☾ in der Erdf.	4 44	7 15	10 3
16	Donn. Isaac		♂ Ebr.	4 46	7 13	11 3
17	Freit. Bilibald			4 47	7 12	morg
18	Sonn. Agapetus			4 49	7 10	1 0
V. Taub. u. Stumm.			Ev. Marc. 7.	Tag	14st.	16m
19	Sont. 12 Trin.		☾ Ebr	4 51	7 8	2 1
20	Mont. Bernhard		☾ Vollmond	4 52	7 7	3 2
21	Dienst. Rebecca		☾ 5 u. 38 m. M.	4 54	7 5	Aufg
22	Mitw. Philibert		☉ in der ny	4 56	7 3	Ab.
23	Donn. Zachäus		☾ Hundest. Ende	4 58	7 1	7 2
24	Freit. Bartholom.			5 0	6 59	7 3
25	Sonn. Ludovicus		☾ gr. Ebr.	5 2	6 57	8 0
V. barmh. Samar.			Ev. Luc. 10.	Tag	13st.	50m
26	Sont. 13 Trin.		☾ in der Erdn.	5 4	6 55	8 2
27	Mont. Gebhard		☾ Letzte Viertel	5 6	6 53	9 0
28	Dienst. Augustinus		☾ 1 u. 47 m. M.	5 8	6 51	9 3
29	Mitw. Joh. Enth.			5 10	6 49	10 3
30	Donn. Benjamin		♂ ☾ ♂	5 12	6 47	morg
31	Freit. Paulinus			5 14	6 45	0 1

chein  
1. B.

1 3  
norg  
1 0  
2 1

10m  
Unt.  
Ab.

3 0  
3 1  
3 2  
3 2  
3 3

42m

9 1  
9 3  
10 1  
10 3  
11 3  
norg  
1 0

16m

2 1  
3 2  
Aufg  
Ab.  
7 2  
7 3  
3 0

50m

8 2  
9 0  
9 3  
10 3  
norg  
0 1

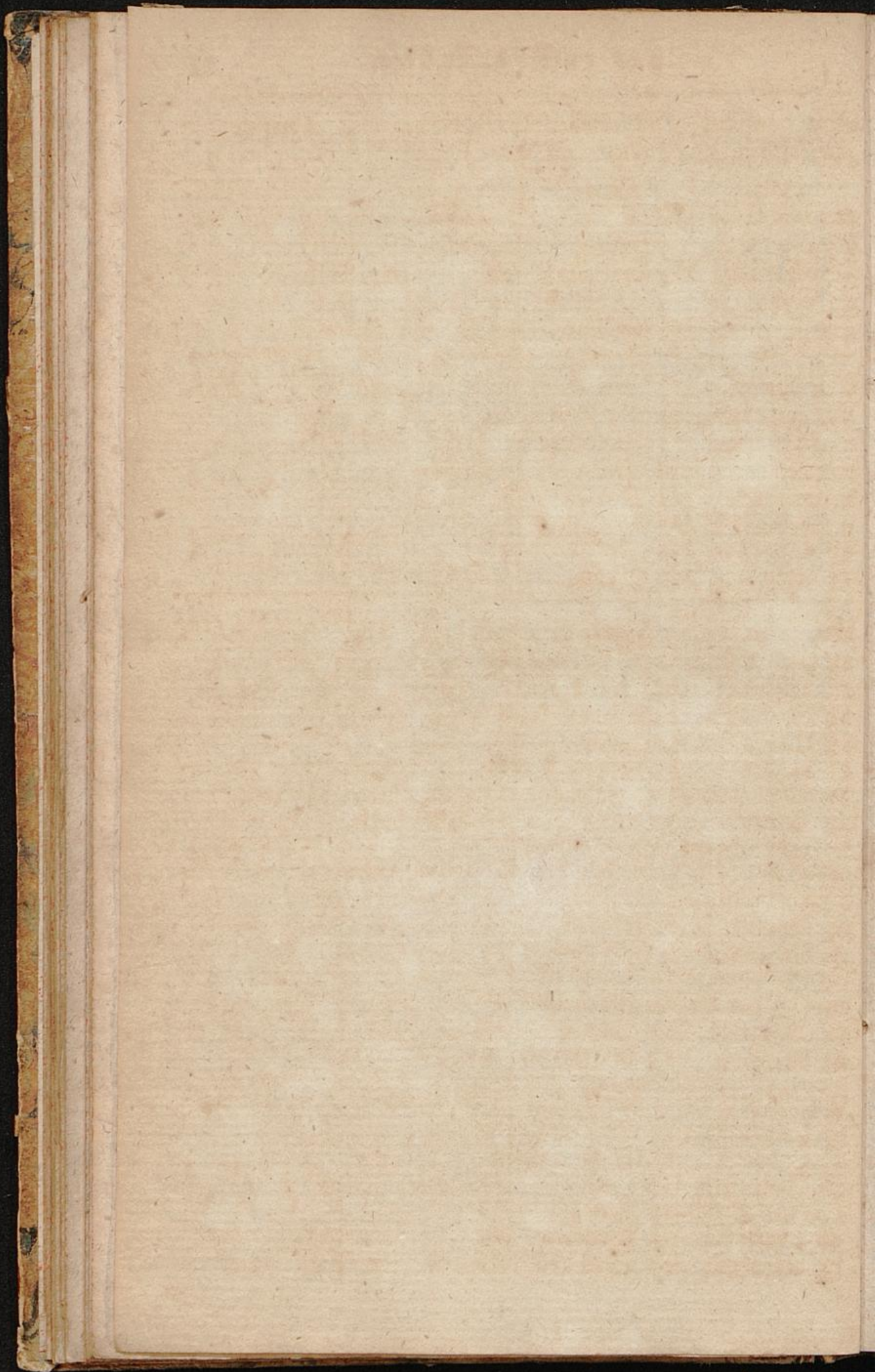

Gregorianischer AUGUSTUS 1804.	Julianischer JULIUS 1804.	Jüdischer ABH 5564.	Römischer JULIUS MMDLVII.
1 Petr. Kett.	20 Elias	24	XIII
2 Portiunc.	21 Praxedes	25	XII
3 Stephan. Erf.	22 N. Magd.	26	XI
4 Dominicus	23 Apollinar.	27 Schabb. 44.	X
<b>Ev. Marc. 7.</b>	<b>Luc. 5.</b>	<b>5 Mos. II, 26.</b>	<b>He. XXXII.</b>
5 G 11 p Pfing	24 B 5 Trinit.	28	IX
6 Chr. Verk.	25 Jacobus	29 Rosch. Chod.	VIII
7 Cajetanus	26 Anna	1 ELUL	VII
8 Cyriacus	27 Martha	2	VI
9 Romanus M.	28 Pantoleon	3	V
10 Laurent.	29 Beatrix	4	IV
11 Susanna	30 Abdon	5 Schabb. 45.	III
<b>Ev. Luc. 10.</b>	<b>Matt. 5.</b>	<b>5 Mos. 16, 18.</b>	<b>He. XXXIII.</b>
12 G 12 p Pfing	31 B 6 Trinit.	6	Pridie
13 Hildebertus	1 Petri. Kett.	7	Cal. August.
14 Eusebius	2 Gustavus	8	IV
15 N. Himm.	3 Eleasar	9	III
16 Rochus	4 Dominicus	10	Pridie
17 Mamantis	5 Oswaldus	11	NONÆ
18 Helena	6 Sixtus	12 Schabb. 46.	VIII
<b>Ev. Luc. 17.</b>	<b>Marc. 8.</b>	<b>5 Mos. 21, 10.</b>	<b>H. XXXIV.</b>
19 G 13 p Pfing	7 B 7 Trinit.	13	VII
20 Bernh. A.	8 Cyriacus	14	VI
21 Vrixatus B.	9 Romanus	15	V
22 Simphorosa	10 Laurent.	16	IV
23 Philipp. B.	11 Hermannus	17	III
24 Barthol.	12 Clara	18	Pridie
25 Ludovicus	13 Hildebertus	19 Schabb. 47.	IDUS
<b>Ev. Matt. 6.</b>	<b>Matt. 7.</b>	<b>5 Mos. 26, 1.</b>	<b>He. XXXV.</b>
26 G 14 p Pfing	14 B 8 Trinit.	20	XIX
27 Gebhard	15 N. Himmelf.	21	XVIII
28 Augustin	16 Isaac	22	XVII
29 Joh. Enth.	17 Bilibald	23	XVI
30 Bonon Abt	18 Agapetus	24	XV
13 Raymund.	19 Gebaldus	25	XIV

SEPTEMBER	D lauf	Mond-Wechsel und Aspecten.	☉ Aufg. u. M.	☉ Unterg. u. M.	D schein u. B.
1 Sonn. Egidius		D Sbr. ♂ ♀	5 16	6 43	I 2
V. zehen Auffägigen		Ev. Luc. 17.	Tag	13st.	22m
2 Sont. 14 Trinit.			5 18	6 41	3 0
3 Mont. Mansuetus		Neumond	5 20	6 39	4 I
4 Dienst. Theodor		4 u. 10m M	5 22	6 37	Unt.
5 Mitw. Moses		♀ in der ☉ ferne	5 24	6 35	Ab.
Monatl. Ver: Tag.					
6 Donn. Magnus		♂ ♀	2 26	6 33	6 3
7 Freit. Regina		♂ ♀	5 29	6 30	7 0
8 Sonn. Mar. Geb.		♂ gr. Sbr.	5 31	6 28	7 I
Vom Mammon,		Ev. Matt. 6.	Tag	12st.	52m
9 Sont. 15 Trinit.			5 33	6 26	7 3
10 Mont. Costhenes		♂ in der Erdferne	5 35	6 24	8 I
11 Dienst. Probus			5 37	6 22	8 3
12 Mitw. Syrus		Erste Viert.	5 39	6 20	9 3
13 Donn. Amatus		4 u. 29 m. M.	5 41	6 18	10 3
14 Freit. † Erhöhung			5 43	6 16	morg
15 Sonn. Nicomedes		♂ Mbr.	5 45	6 14	0 0
V. Jüngl. zu Nain,		Ev. Luc. 7.	Tag	12st.	24m
16 Sont. 16 Trinit.			5 47	6 12	I I
17 Mont. Lambert			5 49	6 10	2 2
18 Dienst. Titus		Vollmond	5 51	6 8	4 0
19 Mitw. Quatemb.		4 u. 5 m. U.	5 53	6 6	Aufg
20 Donn. Fausta			5 55	6 4	Ab.
21 Freit. Matth. Ev.		D gr. Mbr.	5 57	6 2	6 I
22 Sonn. Mauritius		☉ in der ☽ Tag	5 59	6 0	6 3
V. Wassersüchtigen,		Ev. Luc. 14.	Tag	11st.	56m
23 Sont. 17 Trinit.		u. Nacht gleich	6 1	5 58	7 I
24 Mont. Joh. Empf.		Herbst Anfang	6 3	5 56	8 0
25 Dienst. Cleophas		Letzte Viert.	6 5	5 54	9 0
26 Mitw. Cyprianus		7 u. 54 m. M.	6 7	5 52	10 0
27 Donn. Adolphus		♂ ♀	6 9	5 50	11 I
28 Freit. Wenceslaus		♂ gr. Sbr.	6 11	5 48	morg
29 Sonn. Michael.			6 13	5 46	0 3
Vom größten Gebot		Ev. Matt. 22.	Tag	11st.	28m
30 Sont. 18 Trinit.		♂ ♀ ☉	6 15	5 44	2 0

D  
ent  
B.

2

m  
o  
I  
nt.  
lb.

3

o

I

m

3

I

3

3

3

org

o

m

I

2

o

ufg

lb.

I

3

m

I

o

o

o

I

org

3

m

o

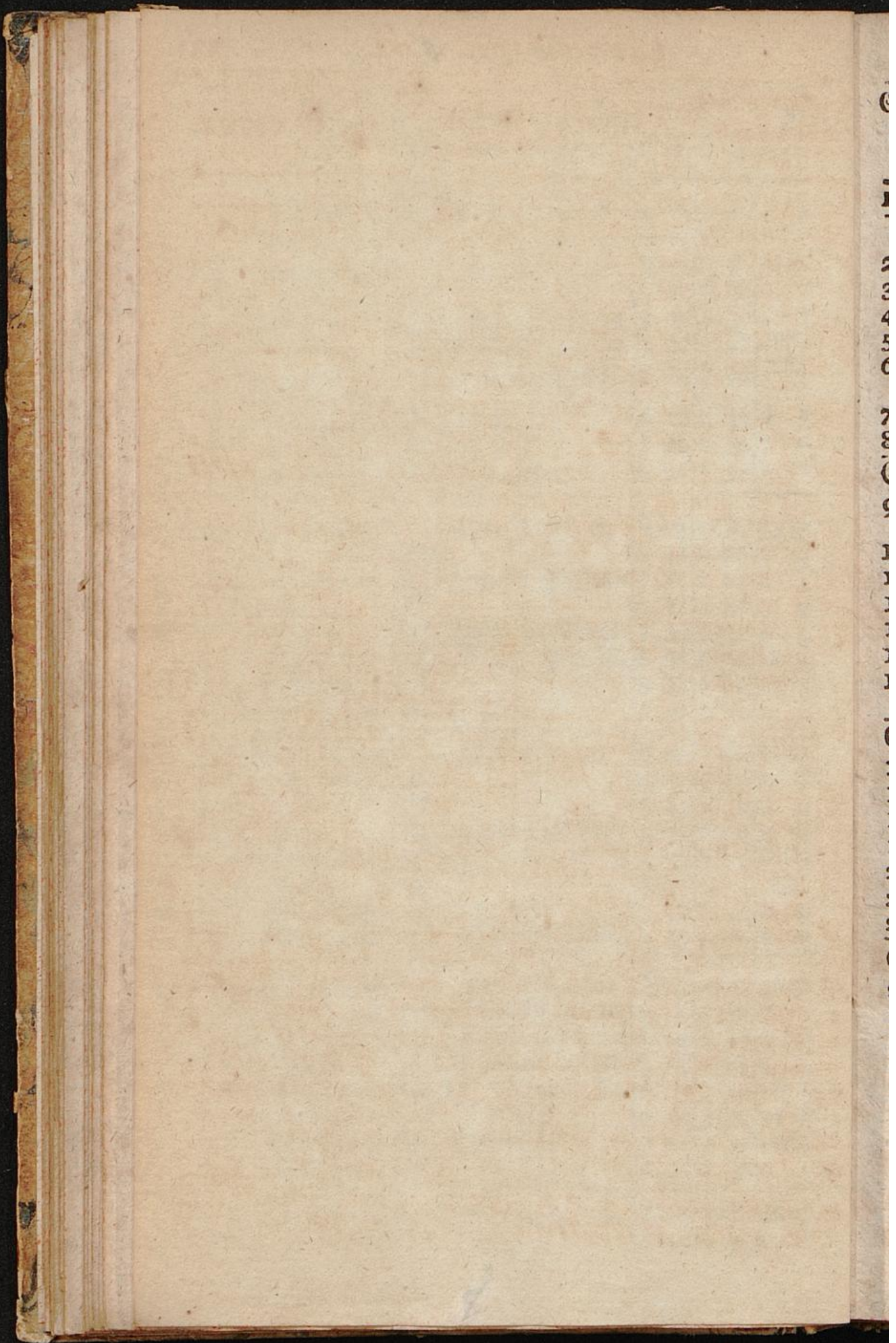

Gregorianischer SEPTEMB. 1804.	Julianischer AUGUST 1804.	Jüdischer ELUL 5564.	Römischer AUGUSTUS MMDLVII.
1 Egidius A	20 Bernhard	26 Schabb. 48.	XIII
Ev. Luc. 7.	Luc. 16.	5 Mos. 29, 10.	H. XXXVI.
2 G 15 p. Pfing	21 B 9 Trinit.	27	XII
3 Euphemia	22 Philibert	28	XI
4 Moses	23 Zachäus	27	X
5 Laurent. Just.	24 Barthol.	30 Rosch. Chod.	IX
6 Zacharias P.	25 Ludovicus	1 TISRI 5565. Neujahr	VIII
7 Regina	26 Samuel	2 zweyt. Sest	VII
8 Mar. Geb.	27 Gebhard	3 Fast. Gedalja	VI
Ev. Luc. 14.	Luc. 10.	5 Mos. 31, 1.	H. XXXVII
9 G 16 p Pfing	28 B 10 Trinit. Augustin	4	V
10 Gregorius	29 Joh. Enth.	5	IV
11 Probus	30 Benjamin	6	III
12 Syrus	31 Paulinus	7	Pridie
13 Macrobius	1 Egidius	8	Cal. Sept.
14 † Erhöb.	2 Elisa	9	IV
15 Nicomedes	3 Mansuetus	10 Vers. Sest oder Lange A.	III
Ev. Matt. 22.	Luc. 18.	5 Mos. 32, 1.	H XXXVIII
16 G 17 p Pfing	4 B 11 Trinit.	11	Pridie
17 Lambert	5 Moses	12	NONÆ
18 Thom. d. B.	6 Magnus	13	VIII
19 Quatemb.	7 Regina	14 Succos	VII
20 Fausta	8 Mar. Geb.	15 Laub. Sest	VI
21 Matt. Ev.	9 Bruno	16 zweytes	V
22 Mauritius	10 Sosthenes	17 drittes	IV
Ev. Matt. 3.	Marc. 7.	5 Mos. 33, 1.	H. XXXIX.
23 G 18 p Pfing	11 B 12 Trinit.	18 viertes	III
24 Joh. Emp.	12 Syrus	19 fünftes	Pridie
25 Cleophas	13 Amatus	20 sechstes	IDUS
26 Cyprian B.	14 † Erhöb.	21 Palmfest	XVIII
27 Cosm. D.	15 Nicomedes	22 Vers. oder Laub. Sest W.	XVII
28 Wenceslaus	16 Euphemia	23 Gesetzfr.	XVI
29 Michael	17 Lambert	24 Schabb. 52.	XV
Ev. Marc. 22.	Luc. 10.	Pred. Salom.	Hebdom. XL.
30 G 19 p Pfing	18 B 13 Trinit.	25	XIV

OCTOBER		D lauf	Mond-Wechsel und Aspecten.	☉ Aufg. u. M.	☉ Unterg. u. M.	☾ schein u. B.
1	Mont. Remigius	☾		6 17	5 42	3 2
2	Dienst. Volrad	☾	☾ <b>Neu-Mond</b>	6 19	5 40	4 3
3	Mitw. Jairus Monatl. Ber-Tag.	☾	☾ 6 u. 31 m. A.	6 21	5 38	Unt.
4	Donn. Franciscus	☾	☾ gr. Ebr.	6 23	5 36	Ab.
5	Freit. Aurelia	☾	☾ ☾ ☾	6 26	5 33	5 3
6	Sonn. Fides	☾	☾ ☾ ♀	6 28	5 31	6 0
<b>V. Sichtbrüchigen</b>						
7	Sont. 19 Trinit.	☾	☾ Ev. Matt. 9. ☾ in der Erferne	6 30	5 29	6 2
8	Mont. Gesche	☾	☾ ☾ ☾	6 33	5 26	7 0
9	Dienst. Dionysius	☾	☾ ☾ ☾	6 35	5 24	7 3
10	Mitw. Gereon	☾	☾ <b>Derste Viert.</b>	6 37	5 22	8 3
11	Donn. Burchard	☾	☾ ☾ 10 u. 52 m. A.	6 39	5 20	9 3
12	Freit. Maximilian	☾	☾ ☾ Ebr.	6 41	5 18	11 0
13	Sonn. Engel	☾	☾ ☾ Ebr.	6 43	5 16	morg
<b>V. Hochzeitl. Kleider</b>						
14	Sont. 20 Trinit.	☾	☾ Ev. Matt. 22.	6 45	5 14	0 1
15	Mont. Hedewig	☾		6 47	5 12	1 3
16	Dienst. Gallus	☾		6 49	5 10	3 0
17	Mitw. Florentin	☾	☾ in der ☾ Nähe	6 51	5 8	4 2
18	Donn. Lucas Ev.	☾	☾ <b>Voll-Mond</b>	6 53	5 6	6 0
19	Freit. Lucius	☾	☾ ☾ 1 u. 52 m. M.	6 55	5 4	Aufg
20	Sonn. Felicianus	☾	☾ ☾ Ebr.	6 57	5 2	Ab.
<b>V. Königschen Sohne</b>						
21	Sont. 21 Trinit.	☾	☾ Ev. Joh. 4. ☾ in d. Cron.	6 59	5 0	6 0
22	Mont. Cordula	☾		7 1	4 58	6 3
23	Dienst. Severin	☾	☾ im m	7 3	4 56	8 0
24	Mitw. Salome	☾	☾ <b>Letzt. Viertel</b>	7 5	4 54	9 1
25	Donn. Crispinus	☾	☾ ☾ 4 u. 44 m. A.	7 7	4 52	10 3
26	Freit. Amandus	☾		7 9	4 50	morg
27	Sonn. Sabina	☾		7 11	4 48	0 0
<b>V. d. Königs Rechn.</b>						
28	Sont. 22 Trinit. Simon Juda	☾	☾ Ev. Matt. 18. ☾ ☾ ☾	7 13	4 46	1 1
29	Mont. Engelhard	☾	☾ ☾ ☾	7 15	4 44	2 3
30	Dienst. Absalon	☾	☾ ☾ ☾	7 17	4 42	4 0
31	Mitw. Wulfgang	☾	☾ ☾ ☾	7 19	4 40	5 0

in  
B.  
1  
2  
3  
f.  
3  
0  
1  
m  
2  
0  
3  
3  
3  
0  
0  
fg  
|  
m  
1  
3  
0  
2  
0  
0  
fg  
b.  
|  
n.  
0  
3  
0  
1  
3  
fg  
0  
|  
m  
1  
3  
0  
0  
0

Gregg  
Oc

1 Ne  
2 Se  
3 Ca  
4 Sr  
5 Pl  
6 Br

Ev.  
7 G  
8 Br  
9 Di  
10 S  
11 C  
12 N  
13 C

Ev.  
14 G  
15 S  
16 C  
17 S  
18 N  
19 S  
20 C

Ev.  
21 C  
22 S  
23 S  
24 S  
25 S  
26 S  
27 S

Ev  
28 S  
29 S  
30 S  
31 S

Gregorianischer OCTOBER 1804.	Julianischer SEPTEMBER 1804.	Jüdischer TISRI 5565.	Römischer SEPTEMBER MMDLVII.
1 Remigius	19 Wernerus	26	XIII
2 SchutzEng	20 Fausta	27	XII
3 Candidus	21 Quatemb.	28	XI
4 Franciscus	22 Mauritius	29	X
5 Placidus	23 Hoseas	30 Ros Schod.	IX
6 Bruno	24 Joh. Emp.	1 MARCH. Schabb. 1.	VIII
Ev. Joh. 4.	Luc. 17.	1 Mos. 1, 1.	Hebd. XLI.
7 G 20 pPfung	25 B 14 Trinit.	2	VII
8 Brigitta	26 Cyprianus	3	VI
9 Dionysius	27 Adalphus	4	V
10 Franc. B.	28 Wenceslaus	5	IV
11 Germanus	29 Michael	6	III
12 Maximil.	30 Hieronymus	7	Pridie
13 Eduard K.	1 Remigius	8 Schabb. 2.	Cal. Octobr.
Ev. Matt. 18.	Matt. 6.	1 Mos. 6, 9.	Hebd. XLII.
14 G 21 pPfung	2 B 15 Trin.	9	VI
15 Theresia	3 Jairus	10	V
16 Gallus	4 Franciscus	11	IV
17 Hedewig	5 Aurelia	12	III
18 Lucas Ev.	6 Fides	13	Pridie
19 Petro deUlc.	7 Amalia	14	NONÆ
20 Caprasius	8 Charitas	15 Schabb. 3.	VIII
Ev. Matt. 22.	Luc. 7.	1 Mos. 12, 1.	Hebd. XLIII.
21 G 22 pPfung	9 B 16 Trinit.	16	VII
Ursula	Dionysius		
22 Maria Sel.	10 Gereon	17	VI
23 Hilarion	11 Bernhard	18	V
24 Raphael	12 Maximilian	19	IV
25 Crysanthus	13 Angelus	20	III
26 Conrad	14 Calixtus	21	Pridie
27 Sabina	15 Hedewig	22 Schabb. 4.	IDUS
Ev. Matt. 9.	Luc. 14.	1 Mos. 18, 1.	Heb. XLIV.
28 G 23 pPfung	16 B 17 Trinit.	23	XVII
Simon Juda	Gallus		
29 Narcissus	17 Florentin	24	XVI
30 Serapion	18 Lucas Ev.	25	XV
31 Wolfgang	19 Lucius	26	XIV

NOVEMBER.	D lauf	Mond-Wechsel und Aspecten.	☉ Aufg. u. M.	☉ Unterg. u. M.	☾ schein u. B.
1 Donn. Aller Heil.		Neu-Mond	7 21	4 38	6 1
2 Freit. Aller Seel.		111 25m. M.	7 23	4 36	Unt.
3 Sonn. Malachias			7 20	4 33	Ab.
<hr/>					
Vom Zinegrofschen,		Ev. Matt. 22.	Tag	9 ft.	2 m.
4 Sont. 23 Trinit.		C in d. Erdferne	7 28	4 31	5 0
5 Mont. Blandina			7 30	4 29	5 3
6 Dienst. Leonhard			7 32	4 27	6 3
7 Mitw. Engelbert			7 34	4 25	7 3
Monatl. Bet-Tag					
8 Donn. Edcilia		C Mbr.	7 36	4 23	8 3
9 Freit. Theodorus		Erst Viertel	7 38	4 21	10 0
10 Sonn. M. Luther		3 u. 54 m. M.	7 40	4 19	11 2
<hr/>					
V. Jairi Tochter,		Ev. Matt. 9.	Tag	8 ft.	36 m
11 Sont. 24 Trinit.			7 41	4 18	morg
Mart. Bischof					
12 Mont. Jonas			7 43	4 16	0 3
13 Dienst. Briccus			7 45	4 14	2 0
14 Mitw. Levinus			7 47	4 12	3 2
15 Donn. Leopoldus		C gr. Mbr.	7 48	4 11	4 3
16 Freit. Ottomarus		Voll-Mond	7 50	4 9	6 2
17 Sonn. Alphäus		111. 37m. M.	7 51	4 8	Aufg
<hr/>					
V. Gräuel d. Verw.		Ev. Matt. 24.	Tag	8 ft.	12 m
18 Sont. 25 Trinit.		C in d. Erdnähe	7 53	4 6	Ab.
19 Mont. Elisabeth		♀ Sbr. C Sbr.	7 54	4 5	5 3
20 Dienst. Amos		♀ in d. Onähe	7 55	4 4	7 0
21 Mitw. Mar. Dvf.		☉ im 7 ♂♂	7 56	4 3	8 1
22 Donn. Alphonsus			7 58	4 1	9 3
23 Freit. Clemens		Letzte Viert.	7 59	4 0	11 0
24 Sonn. Chrysostom.		4 u. 55m. M.	8 0	3 59	morg
<hr/>					
W. ab. d. Mensch. S.		Ev. Matt. 25.	Tag	7 ft.	56 m
25 Sont. 1 Advent			8 1	3 58	0 2
26 Mont. Conrad			8 3	3 56	1 3
27 Dienst. Otto		C gr. Sbr. ♂ ♀ ☉	8 4	3 55	2 3
28 Mitw. Güntherus		♂ C ♂	8 5	3 54	4 0
29 Donn. Eberhard			8 6	3 53	5 1
30 Freit. Andreas		♂ C ♀	8 7	4 52	6 2

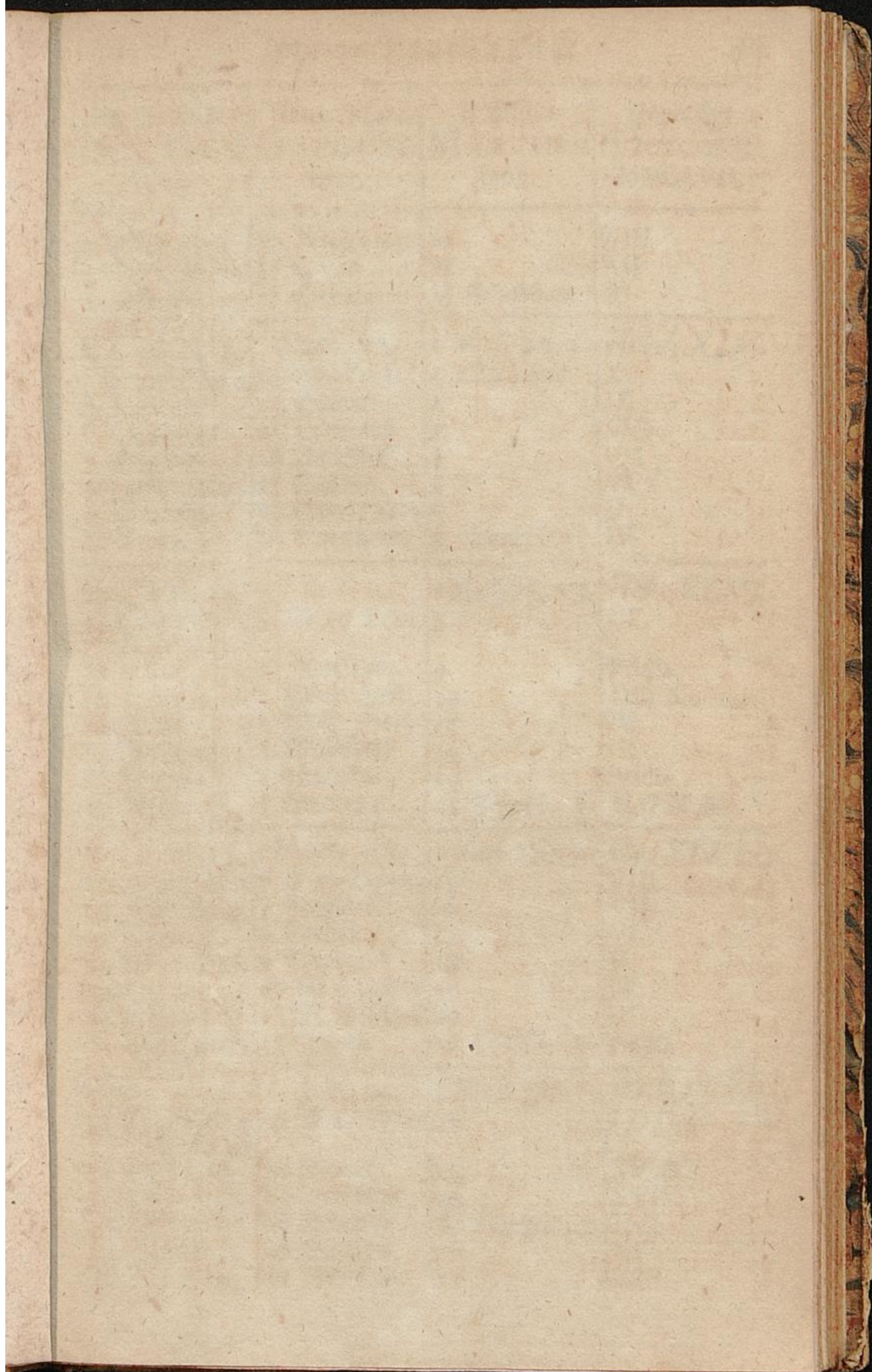



Gregorianischer NOVEMBER 1804.	Julianischer OCTOBER 1804.	Jüdischer MARCHES 5565.	Römischer OCTOBER MMDLVII.
1 Aller Heil.	20 Felicianus	27	XIII
2 Aller Seel.	21 Ursula	28	XII
3 Hubertus	22 Cordula	29 Schabb. 5.	XI
Ev. Matt. 8.	Matt. 22.	1 Mos. 23, 1.	Hebd. XLV.
4 G 24 p Pfing	23 B 18 Trinit.	1 CISLEU	X
5 Zacharias	24 Salome	2	IX
6 Leonhardus	25 Crispinus	3	VIII
7 Engelbert	26 Amandus	4	VII
8 4 gefr. Märt.	27 Sabina	5	VI
9 Theodorus	28 Sim. Jud.	6	V
10 Tryphon	29 Engelhard	7 Schabb. 6.	IV
Ev. Matt. 24.	Matt. 9.	1 Mos. 25, 19.	Heb. XLVI.
11 G 25 p Pfing Mart. Bisch.	30 B 19 Trin.	8	III
12 Mart. P.	31 Wolfgang	9	Pridie
13 Didacus	1 Aller Heil.	10	Cal. Novembr.
14 Serap	2 Aller Seel.	11	IV
15 Leopoldus	3 Malachias	12	III
16 Edmund	4 Charlotte	13	Pridie
17 Gregor. T.	5 Blandina	14 Schabb. 7.	NONÆ
Ev. Matt. 24.	Matt. 22.	1 Mos. 28, 10.	He. XLVII.
18 G 26 p Pfing	6 B 20 Trinit.	15	VIII
19 Elis. Kön.	7 Engelbert	16	VII
20 Amos	8 Edcilia	17	VI
21 Mar. Opf.	9 Theodorus	18	V
22 Concilia	10 M. Luther	19	IV
23 Clemens P.	11 M. Bischof.	20	III
24 Chrysogenes	12 Jonas	21 Schabb. 8.	Pridie
Ev.	Joh. 4.	1 Mos. 32, 3.	He. XLVIII.
25 G 27 p Pfing Catharina	13 B 21 Trin.	22	IDUS
26 Petrus II.	14 Levinus	23	XVIII
27 Maxim. B.	15 Leopoldus	24	XVII
28 Mansuet.	16 Ottomar	25 Kirchweih	XVI
29 Saturnius	17 Alphäus	26	XV
30 Andreas	18 Gelasius	27	XIV

DECEMBER	D lauf	Mond-Wechsel und Aspecten	☉ Aufg. u. N.	☉ Unterg. u. N.	☾ schein u. B.
1 Sonn. Arnoldus		C in d. Erdf.	8 9	3 51	7 2
Zukunft Christi,		Ev. Matt. 21.	Tag	7 ft.	40 m
2 Sont. 1 Advent		6 U. 13 m. N.	8 10	3 50	Unt. I
3 Mont. Agricola		Neu-Mond	8 11	3 49	Ab. I
4 Dienst. Barbara			8 12	3 48	5 2
5 Mitw. Abigail		C Nbr.	8 13	3 47	6 2
Monatl. Ber-Tag.					
6 Donn. Nicolaus			8 14	3 46	7 3
7 Freit. Agathon			8 15	3 45	9 0
8 Sonn. Mar. Empf.		C in d. Erdn.	8 16	3 44	10 1
V. Zeich. des Himmels		Ev. Luc. 2.	Tag	7 ft.	28 m
9 Sont. 2 Advent		Derst Viertel	8 16	3 44	11 2
10 Mont. Judith		6 U. 21 m. N.	8 17	3 43	morg
11 Dienst. Damascus			8 17	3 43	0 3
12 Mitw. Epimachus		C gr. Nbr.	8 18	3 42	2 1
13 Donn. Lucia			8 18	3 42	3 3
14 Freit. Nicasius			8 19	3 41	5 1
15 Sonn. Johanna			8 19	3 41	6 2
Joh. im Gefängniß		Ev. Matt. 11.	Tag	7 ft.	20 m
16 Sont. 3 Advent		9 U. 54 m. U.	8 20	3 40	Aufg
17 Mont. Ignatius		Voll-Mond	8 20	3 40	Ab.
18 Dienst. Christoph		C Sbr.	8 20	3 40	5 3
19 Mitw. Quatember		♂ C ♂	8 20	3 40	7 0
20 Donn. Abraham			8 20	3 40	8 2
21 Freit. Thom. Ap.		☉ in 3 Fürzter	8 20	3 40	10 0
22 Sonn. Beata		Tag Wint. Anf.	8 20	3 40	11 1
Zeugniß Johannis,		Ev. Joh. 1.	Tag	7 ft.	20 m
23 Sont. 4 Advent		8 U. 35 m. U.	8 20	3 40	morg
24 Mont. Adam Ev.		legt Viertel.	8 20	3 40	0 2
25 Dienst. Christtag		♂ C ♀	8 19	3 41	1 3
26 Mitw. Stephan.		♂ C ♀	8 19	3 41	2 3
27 Donn. Joh. Ev.			8 19	3 41	4 0
28 Freit. Kindertag			8 18	3 42	5 1
29 Sonn. Noah		C in d. Erdf.	8 18	3 42	6 1
Sein Vat. u. Nutt.		Ev. Luc. 2.	Tag	7 ft.	26 m
30 Sont. S. n. Ch.		☉ in d. Erdn.	8 17	3 43	7 1
31 Mont. Sylvester			8 17	3 43	7 3

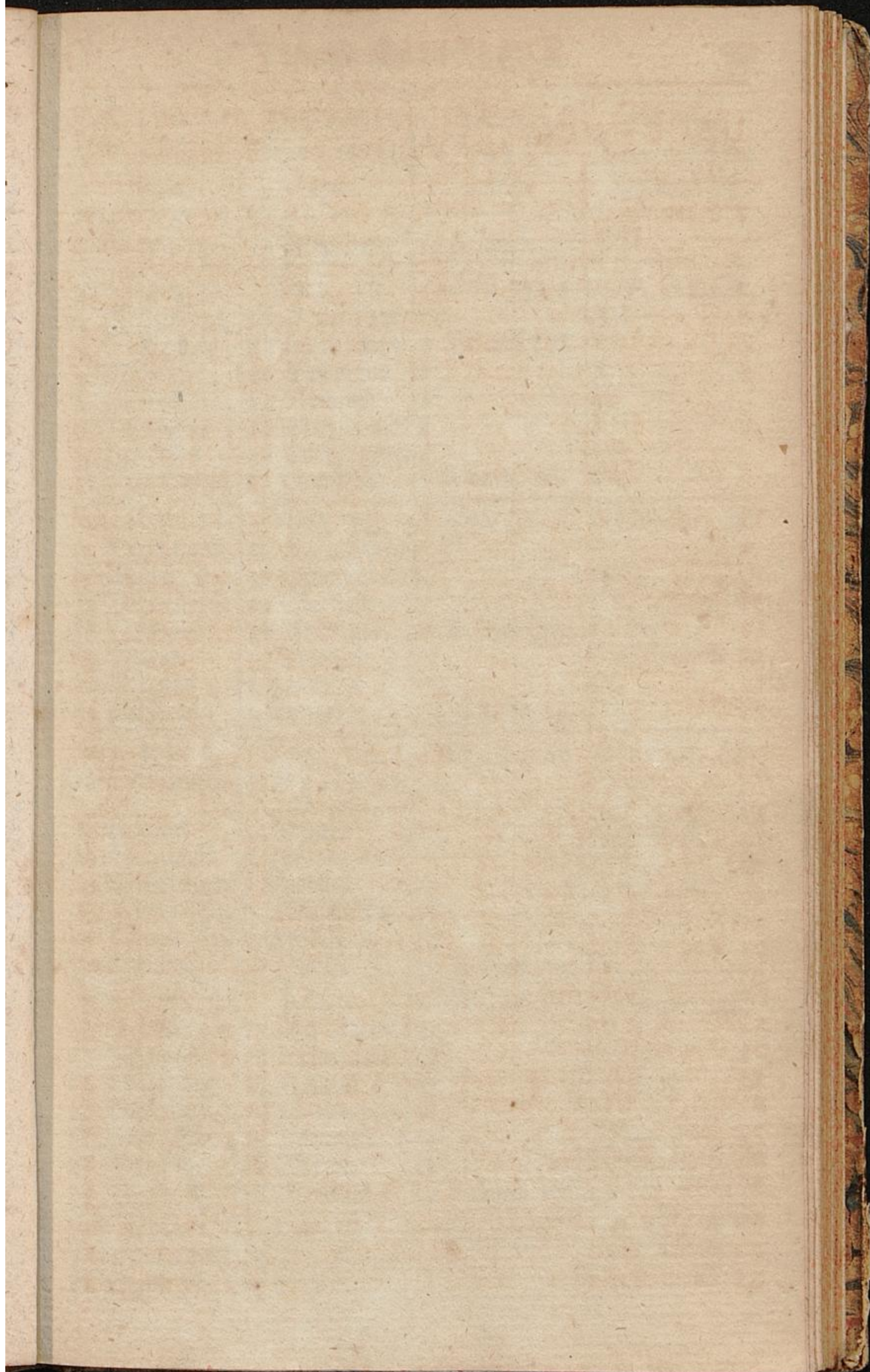

1  
2  
3  
4  
5  
6  
7  
8  
9  
10  
11  
12  
13  
14  
15  
16  
17  
18  
19  
20  
21  
22  
23  
24  
25  
26  
27  
28  
29  
30  
31

Gregorianischer DECEMBER 1804.	Julianischer NOVEMBER 1804.	Jüdischer CISLEU 5565.	Römischer NOVEMBER MMDLVII.
1 Eliquis B.	19 Elisabeth	28 Schabb. 9.	XIII
Ev. Luc. 2.	Matt. 18.	1 Mos. 37, 1.	Heb. XLIX.
2 G 1 Advent	20 B 22 Trin.	29	XII
3 Fr. Xaver	21 Mar. Opf	1 <i>TEBETH</i>	XI
4 Barbara	22 Alphonfus	2	X
5 Sabbas A.	23 Clemens	3	IX
6 Nicolaus	24 Chryfogenes	4	VIII
7 Ambrosius	25 Catharina	5	VII
8 Mar. Empf.	26 Conradus	6 Schabb. 10.	VI
Ev. Matt. II.	Matt. 21.	1 Mos. 41, 1.	Hebdom. L.
9 G 2 Advent	27 B 1 Advent	7	V
10 Melch. P.	28 Güntherus	8	IV
11 Damafius P	29 Eberhard	9	III
12 Synesius	30 Andreas	10 S. Bel Jer.	Pridie
13 Lucia	1 Arnoldus	11	Cal. Decemb.
14 Nicafius	2 Candidus	12	IV
15 Christian	3 Agricola	13 Schabb. 11.	III
Ev. Joh. I.	Luc. 21.	1 Mos. 44, 18.	Hebdom. LI
16 G 3 Advent	4 B 2 Advent Barbara	14	Pridie
17 Lazarus	5 Abigail	15	NONÆ
18 Grazianus	6 Nicolaus	16	VIII
19 Quatemb	7 Agathon	17	VII
20 Justinus M.	8 Mar. Empf.	18	VI
21 Thom. Ap.	9 Joachimus	19	V
22 Demetrius	10 Judith	20 Schabb. 12.	IV
Ev. Luc. 3	Joh. I.	1 Mos. 44, 18.	Hebdom. LII.
23 G 4 Advent	11 B 3 Advent	21	III
24 AdamEva	12 Epimachus	22	Pridie
25 Christtag	13 Lucia	23	IDUS
26 Stephan.	14 Quatemb.	24	XIX
27 Joh. Ev.	15 Johannes	25	XVIII
28 Kindertag	16 Albrina	26	XVII
29 Thom. B.	17 Ignatius	27 Schabb. 13.	XVI
Ev. Luc. 2.	Luc. 3.	1 Mos. 47, 28.	Hebdom. I.
30 GS. n. ChG	18 B 4 Advent	28	XV
31 Sylb. P.	19 Loth	29	XIV

## Planeten : Erscheinungen.

Januarius. Uranus geht um Mitternacht auf und steht um  $5\frac{1}{2}$  Uhr Morgens in Süden. Saturnus geht in der Mitte des Monats gegen 10 Uhr in Osten auf, und erreicht den Meridian um 4 Uhr Morgens. Jupiter geht Nachts um  $1\frac{1}{2}$  Uhr in Osten zum Süden auf. Mars geht Morgens um  $7\frac{1}{2}$  Uhr in Südosten auf. Venus erscheint als Abendstern um 6 Uhr Abends an Südwestlichen Rande des Horizonts. Mercurius geht um  $5\frac{1}{2}$  Uhr Abends in Westsüdwesten unter.

Februarius. Uranus geht um 9 Uhr Abends in Osten zum Süden auf und steht um 3 Uhr Morgens in Mittag. Saturnus folgt ihm und geht um eben diese Zeit auf und unter. Jupiter geht um Mitternacht in Osten zum Süden auf, und verläßt Morgens gegen 4 Uhr den westlichen Horizont. Mars geht um  $6\frac{1}{2}$  Uhr Morgens in Ostsüdosten auf. Venus als schöner Abendstern, geht Abends um  $7\frac{1}{2}$  Uhr in Westen unter. Mercurius geht des Morgens um 6 Uhr in Ostsüdosten auf.

Martius. Uranus geht um 8 Uhr Abends in Osten zum Süden auf, und erreicht um Mitternacht seine größte Höhe. Saturnus geht schon um  $6\frac{1}{2}$  Uhr Abend in Osten auf, und kommt auch früher in Mittag als Uranus. Jupiter geht gegen 10 Uhr Abends in Osten zum Süden auf und steht um 2 Uhr Morgens in Süden. Mars geht um  $5\frac{3}{4}$  Uhr Morgens in Ostens zum Süden auf. Venus erscheint Abends gegen 9 Uhr am Ostnordostlichen Gesichtskreise. Mercurius geht Morgens um  $5\frac{3}{4}$  Uhr in Osten zum Süden.

Aprilis. Uranus ist die ganze Nacht zu sehen. Saturnus steht Abends um 10 Uhr in Süden, und geht früh um 4 Uhr in Westen unter. Jupiter ist die ganze Nacht sichtbar. Mars geht gegen 4 Uhr Morgens in Osten auf. Venus geht Abends um 11 Uhr in Nordwesten unter und Mercurius verläßt am Ende des Monats den westnordwestlichen Horizont um  $8\frac{1}{2}$  Uhr.

Majus. Uranus geht Morgens um  $3\frac{1}{4}$  Uhr in Westen unter. Auch eben dies ist der Fall für den Saturnus. Jupiter steht in der Mitte des Monats um 10 Uhr Abends im Meridian und geht um 4 Uhr Morgens in Westen zum Süden unter. Mars geht Morgens um  $3\frac{1}{2}$  Uhr in Osten zum Norden auf. Venus verläßt den Nordwestlichen Horizont, Nachts um 12 Uhr, als ein heller, halb erleuchteter Stern. Mercurius geht um 10 Uhr Abends in Nordwesten unter.

Junius.

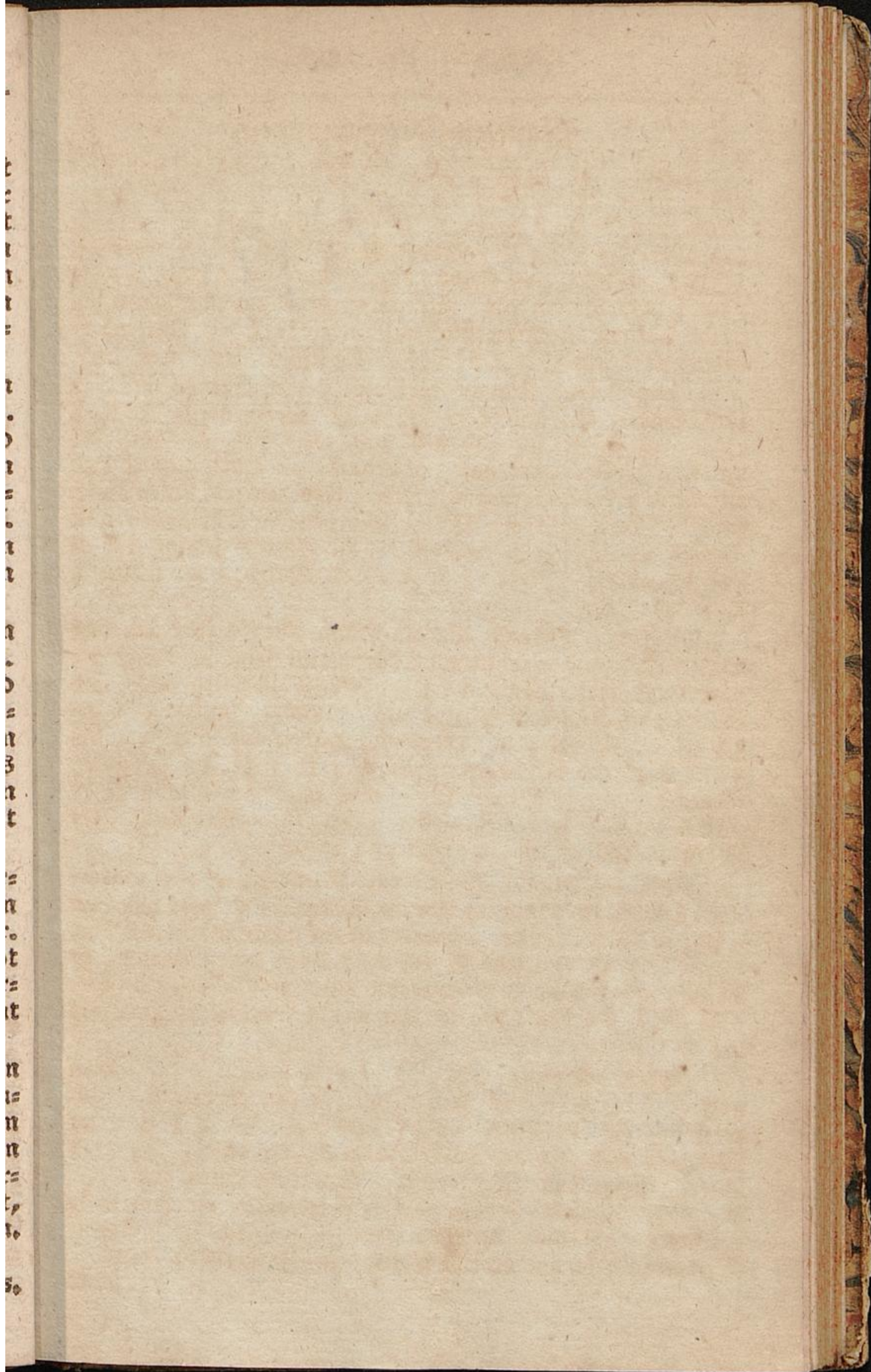

M  
gl  
w  
eb  
n  
se

M  
u  
M  
cu  
fd

tu  
h  
ge  
w  
cu

M  
7  
u  
ge  
2  
7

M  
M  
I  
in  
M

S  
p  
n  
ft  
3  
9

n  
5  
M

Junius. Uranus und Saturnus kommen beide in der Mitte des Monats zusammen, und verlassen auch beide zugleich um 1 Uhr Nachts den Horizont. Jupiter verläßt den westlichen Horizont um  $1\frac{1}{2}$  Uhr Morgens; wo hingegen um eben diese Zeit Mars in Osten zum Norden hervorkommt. Venus geht Abends um 11 Uhr unter, und Mercurius ist wohl sehr selten, der hellen Nächte wegen, zu sehen.

Julius. Uranus und Saturnus gehen beide um 11 Uhr Abends unter. Jupiter geht um Mitternacht unter, so wie um 12 Uhr Nachts Mars grade aufgeht. Venus verläßt Abends bald nach  $9\frac{1}{2}$  Uhr den westlichen Horizont und Mercurius wird des Morgens wegen der Dämmerung, sehr schwer in Osten zu sehen seyn.

Augustus. Die beiden obern Planeten, Uran und Saturn gehen um 9 Uhr Abends unter. Jupiter geht etwa eine halbe Stunde später in Westen zum Süden unter. Mars geht Abends um  $11\frac{1}{2}$  Uhr in Nordosten auf. Venus wird wegen des Zusammenfunfts mit der Sonne unsichtbar. Mercurius geht gegen 8 Uhr Abends in Westen zum Norden unter.

September. Uran und Saturn fangen am Ende des Monats an unsichtbar zu werden. Jupiter geht auch um  $7\frac{1}{2}$  Uhr Abends in Westen zum Süden unter. Mars geht um 11 Uhr Abends in Nordosten auf. Venus fängt an Morgenstern zu werden, und geht am Ende des Monats um 2 Uhr in Osten zum Norden auf. Merkur geht Abends um 7 Uhr in Westen unter.

October. Die beiden ersten Planeten sind in diesem Monate unsichtbar. Jupiter verläßt auch schon um 6 Uhr Abends den westlichen Horizont. Mars geht Abends um  $10\frac{3}{4}$  Uhr fast in Nordosten auf, und steht Morgens um  $6\frac{1}{2}$  Uhr in Süden. Venus geht Morgens um  $2\frac{1}{2}$  Uhr in Osten zum Norden auf, und Mercurius um  $5\frac{1}{4}$  Uhr Morgens in Osten.

November. Uranus und Saturnus fangen an des Morgens in Osten zum Süden wieder sichtbar zu werden. Jupiter wird unsichtbar. Mars geht Abends um 10 Uhr in Ostnordosten auf, und erreicht Morgens um  $5\frac{3}{4}$  Uhr den höchsten Stand überm Horizont. Venus geht Morgens um  $3\frac{1}{4}$  Uhr in Osten auf, und Mercurius geht um 6 Uhr Morgens in Ostsüdosten auf.

December. Uranus geht um 3 Uhr Morgens, Saturnus aber um 2 Uhr Morgens an eben dem Orte, nemlich in Osten zum Süden auf. Jupiter ist noch nicht zu sehen. Mars geht schon des Abends um 8 Uhr in Ostnordosten auf  
und

und ist also fast die ganze Nacht zu sehen. Venus erscheint Morgens um  $4\frac{1}{2}$  Uhr am südöstlichen Horizont. Mercurius ist größtentheils unsichtbar.

### Von den Finsternissen des gegenwärtigen Jahrs.

In diesem Jahre begeben sich vier Finsternisse, zwei an der Sonne und zwei am Monde, wovon bei uns nur eine Sonnen- und eine Mondfinsterniß sichtbar seyn wird.

Die erste ist eine partiale sichtbare Mondfinsterniß, die sich den 26. Januar des Abends ereignet. Sie ist in ganz Europa, fast in ganz Afrika und Asia, und im östlichen Theil von Nord- und Südamerika sichtbar. Für Bremen begiebt sich der Anfang um 8 Uhr 30 Minuten, das Mittel trift ein um 9 Uhr 7 Minut. und das Ende erfolgt um 10 Uhr 51 Min. Abends, die Dauer der ganzen Finsterniß ist 2 Stunden und 21 Minuten, und die Größe der Verfinsterung ist 4 Zoll 51 Minuten, am südlichen Theile des Mondes.

Die Zweite ist eine große sichtbare Sonnen- oder Erdfinsterniß den 11. Februar um die Mittagszeit.

Zu Bremen nimmt sie um 11 Uhr 12 Minuten Vormittag ihren Anfang. Das Mittel geschieht um 0 Uhr (12 Uhr Mittags) 28 Minuten Nachmittags, und das Ende begiebt sich um 1 Uhr 45 Minuten Nachmittags. Die ganze Dauer der Finsterniß ist 2 Stunden 33 Minuten, und die Verdunkelung derselben erstreckt sich 9 Zoll 45 Minuten an den südlichen Theile der Sonnenscheibe.

Diese Finsterniß kommt in ganz Europa, der nördlichen Hälfte von Afrika, in den westlichen von Asien, dem nördlichen und südlichen Amerika zu Gesichte.

Was die unsichtbare Finsternisse betrifft, so ist die erste eine Mondfinsterniß, die sich den 22. July des Abends um 6 Uhr 4 Minuten ereignet, wo die Sonne noch nicht untergegangen ist; also der Mond noch unter unserm Horizonte stehet.

Die zweite ist eine Sonnenfinsterniß, welche den 5. August um  $4\frac{1}{2}$  Uhr Nachmittags eintritt, aber wegen der südlichen Breite des Mondes, bei uns nicht zu sehen ist.

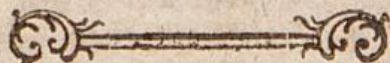

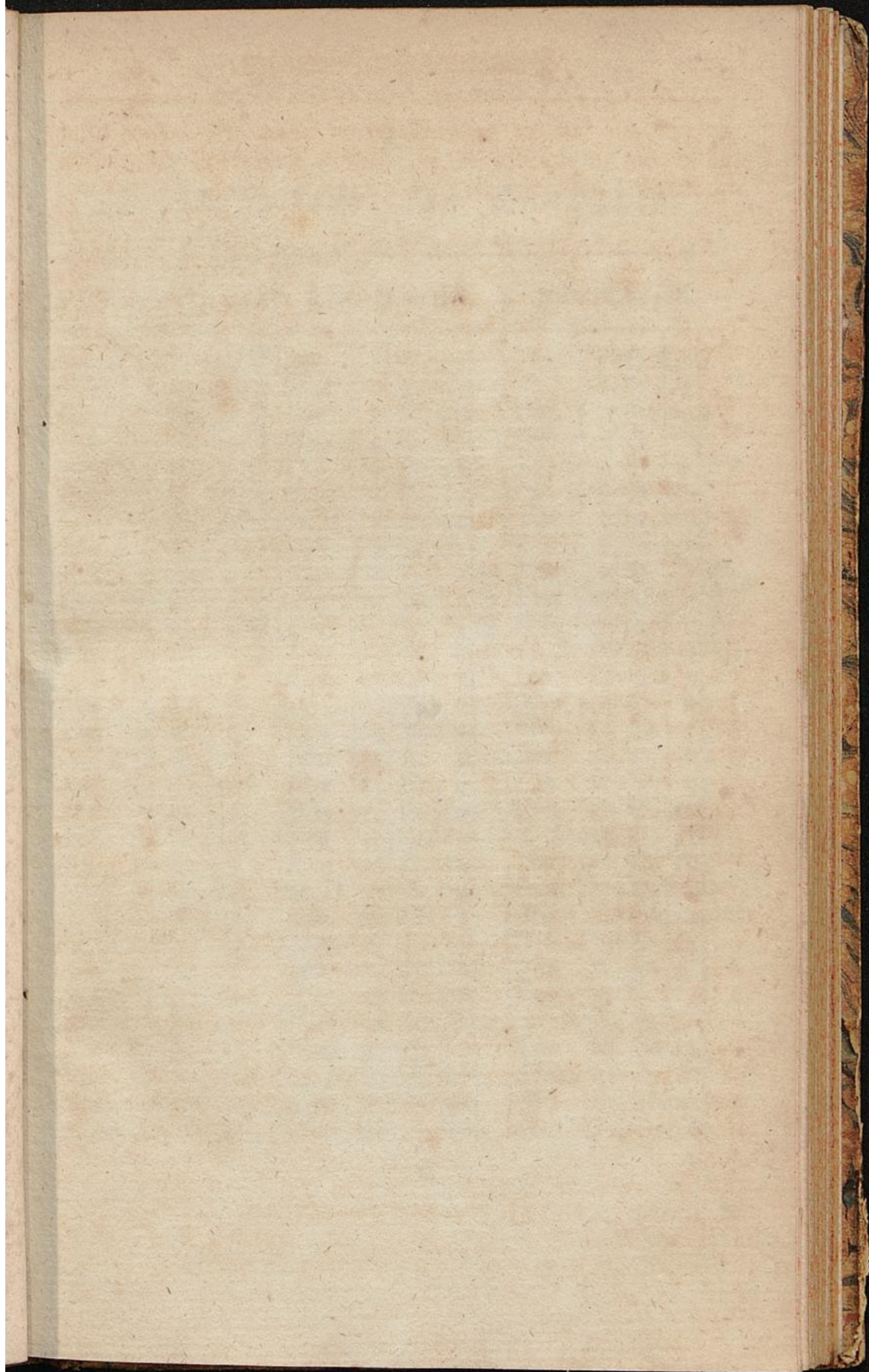

VE

San

17.

Lun

Ma

Me

Jes

Ven

San

18.

Lun

Ma

Me

Jes

Ven

San

19.

Lun

Ma

Me

Jes

Ven

San

20.

Lun

Ma

Me

Jes

Ve

San

21.

Französischer Calender

auf

das XII. Jahr der REPUBLIK.

VENDEMAIRE

BRUMAIRE.

FRIMAIRE.

Sam	1	S.	24
17. D.	2	S.	25
Lun	3	M.	26
Mar	4	D.	27
Mer	5	M.	28
Jeu	6	D.	29
Ven	7	Fr.	30
Sam	8	S.	1
18. D.	9	S.	2
Lun	10	M.	3
Mar	11	D.	4
Mer	12	M.	5
Jeu	13	D.	6
Ven	14	Fr.	7
Sam	15	S.	8
19. D.	16	S.	9
Lun	17	M.	10
Mar	18	D.	11
Mer	19	M.	12
Jeu	20	D.	13
Ven	21	Fr.	14
Sam	22	S.	15
20. D.	23	S.	16
Lun	24	M.	17
Mar	25	D.	18
Mer	26	M.	19
Jeu	27	D.	20
Ven	28	Fr.	21
Sam	29	S.	22
21. D.	30	S.	23

September 1803.

October

Lun	1	M.	24
Mar	2	D.	25
Mer	3	M.	26
Jeu	4	D.	27
Ven	5	Fr.	28
Sam	6	S.	29
22. D.	7	S.	30
Lun	8	M.	31
Mar	9	D.	1
Mer	10	M.	2
Jeu	11	D.	3
Ven	12	Fr.	4
Sam	13	S.	5
23. D.	14	S.	6
Lun	15	M.	7
Mar	16	D.	8
Mer	17	M.	9
Jeu	18	D.	10
Ven	19	Fr.	11
Sam	20	S.	12
24. D.	21	S.	13
Lun	22	M.	14
Mar	23	D.	15
Mer	24	M.	16
Jeu	25	D.	17
Ven	26	Fr.	18
Sam	27	S.	19
25. D.	28	S.	20
Lun	29	M.	21
Mar	30	D.	22

November

Mer	1	M.	23
Jeu	2	D.	24
Ven	3	Fr.	25
Sam	4	S.	26
1. D.	5	S.	27
Lun	6	M.	28
Mar	7	D.	29
Mer	8	M.	30
Jeu	9	D.	1
Ven	10	Fr.	2
Sam	11	S.	3
2. D.	12	S.	4
Lun	13	M.	5
Mar	14	D.	6
Mer	15	M.	7
Jeu	16	D.	8
Ven	17	Fr.	9
Sam	18	S.	10
3. D.	19	S.	11
Lun	20	M.	12
Mar	21	D.	13
Mer	22	M.	14
Jeu	23	D.	15
Ven	24	Fr.	16
Sam	25	S.	17
4. D.	26	S.	18
Lun	27	M.	19
Mar	28	D.	20
Mer	29	M.	21
Jeu	30	D.	22

December

NIVOSE.				PLUVIOSE.				VENTOSE.			
Ven	1	Fr.	23	3. D.	1	S.	22	Mar	1	D.	21
Sam	2	S.	24	Lun	2	M.	23	Mer	2	M.	2
Dim	3	S.	25	Mar	3	D.	24	Jeu	3	D.	23
Lun	4	M.	26	Mer	4	M.	25	Ven	4	Fr.	24
Mar	5	D.	27	Jeu	5	D.	26	Sam	5	S.	25
Mer	6	M.	28	Ven	6	Fr.	27	2. D.	6	S.	26
Jeu	7	D.	29	Sam	7	S.	28	Lun	7	M.	27
Ven	8	Fr.	30	Dim	8	S.	29	Mar	8	.	28
Sam	9	S.	31	Lun	9	M.	30	Mer	9	M.	29
Dim	10	S.	1	Mar	10	D.	31	Jeu	10	D.	1
Lun	11	M.	2	Mer	11	M.	1	Ven	11	Fr.	2
Mar	12	D.	3	Jeu	12	D.	2	Sam	12	S.	3
Mer	13	M.	4	Ven	13	Fr.	3	3 D.	13	S.	4
Jeu	14	D.	5	Sam	14	S.	4	Lun	14	M.	5
Ven	15	Fr.	6	Dim	15	S.	5	Mar	15	D.	6
Sam	16	S.	7	Lun	16	M.	6	Mer	16	M.	7
1. D.	17	S.	8	Mar	17	D.	7	Jeu	17	D.	8
Lun	18	M.	9	Mer	18	M.	8	Ven	18	Fr.	9
Mar	19	D.	10	Jeu	19	D.	9	Sam	19	S.	10
Mer	20	M.	11	Ven	20	Fr.	10	4 D.	20	S.	11
Jeu	21	D.	12	Sam	21	S.	11	Lun	21	M.	12
Ven	22	Fr.	13	Dim	22	S.	12	Mar	22	D.	13
Sam	23	S.	14	Lun	23	M.	13	Mer	23	M.	14
2. D.	24	S.	15	Mar	24	D.	14	Jeu	24	D.	15
Lun	25	M.	16	Mer	25	M.	15	Ven	25	Fr.	16
Mar	26	D.	17	Jeu	26	D.	16	Sam	26	S.	17
Mer	27	M.	18	Ven	27	Fr.	17	5 D.	27	S.	18
Jeu	28	D.	19	Sam	28	S.	18	Lun	28	M.	19
Ven	29	Fr.	20	1. D.	29	S.	19	Mar	29	D.	20
Sam	30	S.	21	Lun	30	M.	20	Mer	30	M.	21

Januar 1804.

Februar

Mars

Feu  
 Ven  
 Sam  
 6. L  
 Lun  
 Mar  
 Mer  
 Feu  
 Ven  
 Sam  
 Dim  
 Lun  
 Mar  
 Mer  
 Feu  
 Ven  
 Sam  
 1. L  
 Lun  
 Mar  
 Mer  
 Feu  
 Ven  
 Sam  
 2. L  
 Lun  
 Mar  
 Mer  
 Feu  
 Ven

GERMINAL.

FLOREAL.

PRAIRIAL.

Jeu	1	D.	22
Ven	2	Fr.	23
Sam	3	S.	24
6. D.	4	S.	25
Lun	5	M.	26
Mar	6	D.	27
Mer	7	M.	28
Jeu	8	D.	29
Ven	9	Fr.	30
Sam	10	S.	31
Dim	11	S.	1
Lun	12	M.	2
Mar	13	D.	3
Mer	14	M.	4
Jeu	15	D.	5
Ven	16	Fr.	6
Sam	17	S.	7
1. D.	18	S.	8
Lun	19	M.	9
Mar	20	D.	10
Mer	21	M.	11
Jeu	22	D.	12
Ven	23	Fr.	13
Sam	24	S.	14
2. D.	25	S.	15
Lun	26	M.	16
Mar	27	D.	17
Mer	28	M.	18
Jeu	29	D.	19
Ven	30	Fr.	20

April

Sam	1	S.	21
3. D.	2	S.	22
Lun	3	M.	23
Mar	4	D.	24
Mer	5	M.	25
Jeu	6	D.	26
Ven	7	Fr.	27
Sam	8	S.	28
4. D.	9	S.	29
Lun	10	M.	30
Mar	11	D.	1
Mer	12	M.	2
Jeu	13	D.	3
Ven	14	Fr.	4
Sam	15	S.	5
5. D.	16	S.	6
Lun	17	M.	7
Mar	18	D.	8
Mer	19	M.	9
Jeu	20	D.	10
Ven	21	Fr.	11
Sam	22	S.	12
6. D.	23	S.	13
Lun	24	M.	14
Mar	25	D.	15
Mer	26	M.	16
Jeu	27	D.	17
Ven	28	Fr.	18
Sam	29	S.	19
Dim	30	S.	20

Mai

Lun.	1	M.	21
Mar	2	D.	22
Mer	3	M.	23
Jeu	4	D.	24
Ven	5	Fr.	25
Sam	6	S.	26
1. D.	7	S.	27
Lun	8	M.	28
Mar	9	D.	29
Mer	10	M.	30
Jeu	11	D.	31
Ven	12	Fr.	1
Sam	13	S.	2
2. D.	14	S.	3
Lun	15	M.	4
Mar	16	D.	5
Mer	17	M.	6
Jeu	18	D.	7
Ven	19	Fr.	8
Sam	20	S.	9
3. D.	21	S.	10
Lun	22	M.	11
Mar	23	D.	12
Mer	24	M.	13
Jeu	25	D.	14
Ven	26	Fr.	15
Sam	27	S.	16
4. D.	28	S.	17
Lun	29	M.	18
Mar	30	D.	19

Jun

MESSIDOR.				THERMIDOR.				FRUCTIDOR.			
Mer	1	M.	20	Ven	1	Fr.	20	13. D.	1	S.	19
Feu	2	D.	21	Sam	2	S.	21	Lun	2	M.	20
Ven	3	Fr.	22	9. D.	3	S.	22	Mar	3	D.	21
Sam	4	S.	23	Lun	4	M.	23	Mer	4	M.	22
5. D.	5	S.	24	Mar	5	D.	24	Feu	5	D.	23
Lun	6	M.	25	Mer	6	M.	25	Ven	6	Fr.	24
Mar	7	D.	26	Feu	7	D.	26	Sam	7	S.	25
Mer	8	M.	27	Ven	8	Fr.	27	14. D.	8	S.	26
Feu	9	D.	28	Sam	9	S.	28	Lun	9	M.	27
Ven	10	Fr.	29	10. D.	10	S.	29	Mar	10	D.	28
Sam	11	S.	30	Lun	11	M.	30	Mer	11	M.	29
6. D.	12	S.	1	Mar	12	D.	31	Feu	12	D.	30
Lun	13	M.	2	Mer	13	M.	1	Ven	13	Fr.	31
Mar	14	D.	3	Feu	14	D.	2	Sam	14	S.	1
Mer	15	M.	4	Ven	15	Fr.	3	15. D.	15	S.	2
Feu	16	D.	5	Sam	16	S.	4	Lun	16	M.	3
Ven	17	Fr.	6	11. D.	17	S.	5	Mar	17	D.	4
Sam	18	S.	7	Lun	18	M.	6	Mer	18	M.	5
7. D.	19	S.	8	Mar	19	D.	7	Feu	19	D.	6
Lun	20	M.	9	Mer	20	M.	8	Ven	20	Fr.	7
Mar	21	D.	10	Feu	21	D.	9	Sam	21	S.	8
Mer	22	M.	11	Ven	22	Fr.	10	16. D.	22	S.	9
Feu	23	D.	12	Sam	23	S.	11	Lun	23	M.	10
Ven	24	Fr.	13	12. D.	24	S.	12	Mar	24	D.	11
Sam	25	S.	14	Lun	25	M.	13	Mer	25	M.	12
8. D.	26	S.	15	Mar	26	D.	14	Feu	26	D.	13
Lun	27	M.	16	Mer	27	M.	15	Ven	27	Fr.	14
Mar	28	D.	17	Feu	28	D.	16	Sam	28	S.	15
Mer	29	M.	18	Ven	29	Fr.	17	17. D.	29	S.	16
Feu	30	D.	19	Sam	30	S.	18	Lun	30	M.	17

25  
Sull

25  
August

25  
September

5 Jours Complementaires.

Tage. Schreib-Calendar.

Erste Woche.

G. 1  
M. 2  
D. 3  
M. 4  
D. 5  
Fr. 6  
S. 7

Zwente Woche.

G. 8  
M. 9  
D. 10  
M. 11  
D. 12  
Fr. 13  
S. 14

Dritte Woche.

G. 15  
M. 16  
D. 17  
M. 18  
D. 19  
Fr. 20  
S. 21

Vierte Woche.

G. 22  
M. 23  
D. 24  
M. 25  
D. 26  
Fr. 27  
S. 28

Fünfte Woche.

G. 29  
M. 30  
D. 31

Stund	Uhr
2	6
3	7
4	8
5	9
6	10
6	10
7	11
8	12
9	1
9	1
10	2
11	3
12	4
12	4
1	5
2	6
3	7
4	8
5	9
5	9
6	10
7	11
8	12
9	1
10	2
11	3
12	4
1	5
1	5
2	6
3	7



Tage.

Schreib-Calender.

D. 1

Fr. 2

S. 3

Zehnte Woche.

S. 4

M. 5

D. 6

M. 7

D. 8

Fr. 9

S. 10

Elfte Woche.

S. 11

M. 12

D. 13

M. 14

D. 15

Fr. 16

S. 17

Zwölfte Woche.

S. 18

M. 19

D. 20 Am Hinn Suling gekauft 25ß

M. 21

D. 22

Fr. 23

S. 24

Dreizehnte Woche.

S. 25

M. 26 zolt in der Hornzinn erbitt 10ß

D. 27 Kiwit Meier für Timke gegeben 25ß

M. 28

D. 29

Fr. 30

S. 31 M. Linn Bernstiel gekauft 5ß

Blatt

Seite

2

6

3

7

4

8

5

9

6

10

6

10

7

11

8

12

9

1

10

2

11

3

12

4

12

4

1

5

2

6

3

7

4

8

5

9

6

10

7

11

8

12

8

12

9

1

10

2

11

3

12

4

1

5

1

5

2

6

3

7

4

8

## Tage. Schreib-Calendar.

Vierzehnte Woche.

		Stutt	Obbe
G.	1		
M.	2	4	8
D.	3	5	9
M.	4	6	10
D.	5	6	10
Fr.	6	7	11
G.	7	8	12
		9	1

Fünfzehnte Woche.

G.	8	10	2
M.	9	10	2
D.	10	11	3
M.	11	12	4
D.	12	1	5
Fr.	13	2	6
G.	14	3	7

Sechzehnte Woche.

G.	15	3	7
M.	16	4	8
D.	17	5	9
M.	18	6	10
D.	19	7	11
Fr.	20	7	11
G.	21	8	12

Siebzehnte Woche.

G.	22	9	1
M.	23	10	2
D.	24	11	3
M.	25	12	4
D.	26	1	5
Fr.	27	2	6
G.	28	3	7

Achtzehnte Woche.

G.	29	4	8
M.	30	4	8

Hipot für Lemkul Ordeten Püßfen  
 zuwilligt  
 die hat Joh. Lars Cuzold





Tage. Schreib-Calendar.

Sieben und zwanzigste Woche

S. 1  
M. 2  
D. 3  
M. 4  
D. 5  
Fr. 6  
S. 7

Acht und zwanzigste Woche.

S. 8  
M. 9  
D. 10  
M. 11  
D. 12  
Fr. 13  
S. 14

*Handwritten note: Handwritten note: Handwritten note 29ze*

Neun und zwanzigste Woche.

S. 15  
M. 16  
D. 17  
M. 18  
D. 19  
Fr. 20  
S. 21

Dreißigste Woche.

S. 22  
M. 23  
D. 24  
M. 25  
D. 26  
Fr. 27  
S. 28

Ein und dreißigste Woche.

S. 29  
M. 30  
D. 31

Staub	Ebbe
6	10
7	11
8	12
9	1
10	2
10	2
11	3
12	4
1	5
2	6
2	6
3	7
4	8
5	9
6	10
7	11
8	12
9	1
9	1
10	2
11	3
11	3
12	4
1	5
2	6
3	7
3	7
4	8
5	9
6	10
7	11



Tage. Schreib-Calendar.

		Stund	Abbe
G.	1	8	12
Sechs und dreyßigste Woche.			
G.	2	9	1
M.	3	10	2
D.	4	11	3
M.	5	12	4
D.	6	1	5
Fr.	7	2	6
G.	8	2	6
Sieben und dreyßigste Woche.			
G.	9	3	7
M.	10	4	8
D.	11	4	8
M.	12	5	9
D.	13	6	10
Fr.	14	7	11
G.	15	8	12
Acht und dreyßigste Woche.			
G.	16	9	1
M.	17	9	1
D.	18	10	2
M.	19	11	3
D.	20	12	4
Fr.	21	1	5
G.	22	1	5
Neun und dreyßigste Woche.			
G.	23	2	6
M.	24	3	7
D.	25	4	8
M.	26	5	9
D.	27	6	10
Fr.	28	7	11
G.	29	8	12
Vierzigste Woche.			
G.	30	8	12

*Lieutnants Hofjznil*

*von Hopfen 25 Stachelis à 19 gr*



Tage. Schreib-Calendar.

		Stuh	Elbe
D.	1	10	2
Fr.	2	11	3
G.	3	12	4
Fünf und vierzigste Woche.			
G.	4	1	5
M.	5	2	6
D.	6	2	6
M.	7	3	7
D.	8	4	8
Fr.	9	5	9
G.	10	5	9
Sechs und vierzigste Woche.			
G.	11	6	10
M.	12	7	11
D.	13	8	12
M.	14	9	1
D.	15	9	1
Fr.	16	10	2
G.	17	11	3
Sieben und vierzigste Woche.			
G.	18	12	4
M.	19	1	5
D.	20	1	5
M.	21	2	6
D.	22	3	7
Fr.	23	4	8
G.	24	5	9
Acht und vierzigste Woche.			
G.	25	6	10
M.	26	7	11
D.	27	7	11
M.	28	8	12
D.	29	9	1
Fr.	30	10	2

Blanka 10<sup>te</sup> Pznlifm

Wüst. Finckenbrock KAW

Luftm. Leuten Kraft zuil

Morgens das Luftm. fang

Non-Johu Carsten 8<sup>3/4</sup> P Luftm. 2 1/2

Tage. Schreib-Calendar.

G. 1  
Neun und vierzigste Woche.

G. 2  
M. 3 etet 1/8 p. 1/4 p. mit BW  
D. 4  
M. 5  
D. 6  
Fr. 7  
G. 8

Fünfzigste Woche.

G. 9  
M. 10  
D. 11  
M. 12 | Jedm. Brief send 1. 1/2  
D. 13  
Fr. 14  
G. 15

Ein und fünfzigste Woche.

G. 16  
M. 17  
D. 18  
M. 19  
D. 20  
Fr. 21  
G. 22  
Zwey und fünfzigste Woche.

G. 23  
M. 24 | willk. in Hilbert von Enge  
D. 25  
M. 26  
D. 27  
Fr. 28  
G. 29

Erste Woche.

G. 30  
M. 31

Stund	Etbe
10	2
11	3
12	4
1	5
2	6
3	7
3	7
4	8
5	9
6	10
7	11
8	12
9	1
10	2
10	2
11	3
12	4
1	5
1	5
2	6
3	7
4	8
5	9
6	10
7	11
7	11
8	12
9	1
9	1
10	2
11	3

Ph

Str

Jos

1. 5  
2. 6  
3. 7  
4. 8

1. 6  
2. 7  
3. 8  
4. 9  
5. 10  
6. 11  
7. 12  
8. 1  
9. 2

## I.

## Kaiserl. Reichs-Hof-Rath.

## Präsident.

Philipp Carl, des Heil. Röm. Reichs Graf von Dettingen-Wallerstein, Sr. Röm. Kaiserl. Majestät wirkl. Geheimrath und Reichs-Conferenz-Minister.

## Reichs-Vice-Canzler.

Franz Gundacker, des Heil. R. Reichs Fürst von und zu Colloredo-Mannsfeld etc. etc. Sr. Röm. Kaiserl. Majestät wirkl. Geheimd. Rath und Reichs-Conferenz-Minister, auch Reichs-Hof-Vice-Canzler.

## Vice-Präsident.

Joseph, Freyherr von Bartenstein, Ihre Röm. Kaiserl. Majestät wirkl. Geheimd. Rath.

## Räthe vom Grafen- und Herren-Stand.

1. Franz Xaver, Graf von Sauer.
2. Carl, Graf von Sirmian.
3. Maximil. Christ., Graf von Degensfeld-Schönburg, u. C.
4. Friedrich, Landgraf von Fürstenberg.

## Ritter- und Gelehrter-Stand.

1. Conrad Friedrich von Puffendorff. u. C.
  2. Lazarus Carl von Wölkern. u. C.
  3. Joseph, Fhr. von Rieffel.
  4. Johan Ludwig von Werner.
  5. Anton, Fhr. von Bartenstein.
  6. Johan Balthasar von Ockel.
  7. Friedrich Christian, Fhr. von Gärtner. u. C.
  8. Hermann Franz, Fhr. von Hef.
  9. Albin von Schraut.
- Reichs-Hofraths-Schreiber, Christian Enzeroth.

Kayserl. Geheimde Reichs-Hof-Canzley.  
Ihro Fürstl. Gnaden Herr Reichs-Vice-Canzler, Franz  
Gundacker, Fürst von und zu Colloredo, Mannsfeld.

### Dann zur teutschen Expedition:

Peter Anton von Franck, Kayserl. würl. Hofrath und  
Geh. Reichs-Referendarius.

Nicolaus Wolf, Kayserl. würl. Rath und Registrator.

Peter Joseph Hefner, Concipist.

Leopold von Kirchschlager, Expeditor.  
Nebst Canzelisten.

### Zur lateinischen Expedition:

Anton Moriz Jhr von Kalkhof, Kais. würl. Hofrath, und  
geheimer Reichs-Referendarius.

Joh. Bapt. Petri von Hartenfels, Kayserl. würl. Rath  
und Registrator.

Jacob Franz Witzbach, Concipist. Nebst Canzellisten.

### Reichs-Hof-Raths-Secretarii.

1. Nicolaus von Schwabenhaußen, Kayserl. würlliches  
Hofrath.

2. Ignaz von Hoffmann, Kayserl. würl. Hofrath.

Protonotarius: Franz von Bergauer.

Reichs-Fiscal: Franz Xaver von Orlando.



II.

Kayserl. und Reichs-Cammer-Gericht  
zu Weklar.

Cammer-Richter.

Heinrich Graf von Reigersberg, Ihro Röm. Kaiserl. Majest. würl. Geh. Rath und Cammerrichter. Zugeschworen den 3. Oct. 1803.

Präsidenten.

1. Franz Paul Christoph Freyherr von Seckendorf, Ihro Röm. Kay. Majest. würl. Geh. Rath und Cammergerichtspräsident. Zugeschworen den 19. Sept. 1800.
2. Graf von Stauffenberg.

Assessoren:

1. von wegen des Churer-Kanzlers.

Friedrich Ignaz v. Gruben. Zugeschworen d. 22. März 1793.

2. von wegen des Churfürstenthums Trier.

Peter Melchior v. Sommer. Zugeschworen d. 8. Nov. 1796.

3. von wegen des Churfürstenthums Coblenz.

Christian Franz v. Weidensfeld, Zugeschworen d. 16. Nov. 1796.

4. von wegen des Churfürstenthums Böhmen.

Franz Joseph von Linden. Zugeschworen d. 19. Nov. 1796.

5. von wegen des Churfürstenthums Pfalz-Bayern.

Johan Daniel Clemens von Hueber von der Wildau. Zugeschworen d. 1 Jun. 1782.

6. von wegen des Churfürstenthums Sachsen.

Friedrich August von Leutsch, Zugeschworen d. 22. Oct. 1791.

7. von wegen des Churfürstenthums Brandenburg.

Carl Friedrich von Dallwitz, Zugeschworen d. 12. Dec. 1796.

8. von wegen des Churfürstenthums Braunschweig-Lüneburg.

Levin George Carl v. Hohnhorst, Zugeschworen d. 14. Jun. 1802.

9. von wegen der nach der Convention vom 28. Nov. 1781. unter denen Evangelischen Churfürsten alternirenden Präsentation.

Carl August Freyherr von Seckendorf.

10. von wegen Kayserlicher Majestät.

Moysius Joseph Freyherr Maurer von Kronegg, Zugeschworen d. 11. April 1783.

11. von wegen des Oesterreichischen Creyses.

Maximilian Frh. v. Martini, Zugeschworen d. 26. Aug. 1784.

12. von wegen des Burgundischen Creyses.

Franz Joseph Freyherr v. Stein, Zugeschworen d. Nov. 1799.

13. von wegen des Fränkischen Creyses.

Joseph Ulheimer, Zugeschworen d. 20. April 1789.

14. von wegen des Bährischen Creyses.

Carl Ludwig, Freyherr v. Branca, Zugeschworen d. 21 Jun. 1791.

15. von wegen des Schwäbischen Creyses.

Carl Caspar Freyh v. Hertwich, Zugeschworen d. 1 Jun. 1782.  
Eberhard Christoph v. Oetinger, Zugeschworen d. 4 Mär. 1784.

16. von wegen des Ober-Rheinischen Creyses.

Friedrich Joseph Freyh. v. Schmitz, Zugeschworen d. 5 Febr. 1774.

Johann Albert Freyherr v. Cramer, Zugeschworen d. 8. Jan. 1787.

17. von wegen des Nieder-Rheinisch-Westphälischen Creyses.

Johann Friedrich Albrecht Constantin von Neurath, Zugeschworen d. 1 Jun. 1782.

Arnold von der Becke, Zugeschworen d. 8. Febr. 1798.

18. von wegen des Ober-Sächsischen Creyses.

Carl Georg von Riedesel, Freyherr zu Eisenbach, Zugeschworen d. 19. Dec. 1778.

19. von wegen des Nieder-Sächsischen Creyses.

Franz Dieterich v. Dittfurth, Zugeschworen d. 28. Jun. 1773.  
August Carl Bernhard Schüler, genannt von Sehnden, Zugeschworen d. 4. März 1784.

Von wegen der Inhabts §. 57. J. P. O. alternirenden der A. C. zugethanen Creysen:

Georg Gottlob Balemann, Zugeschworen 1 Jun. 1782.

Director Cancellariae & Tabulariorum Deputatus: Lothar

Franz Handel, Zugeschworen d. 23. Dec. 1801.

Fiscalis Generalis: Franz Albert Werner, Dr. Kayserl. Rath. Zugeschworen d. 20. Febr. 1784.

Advocatus - Fiscii: Ludwig Henrich Schelver, Dr. Zugeschworen d. 20. Sept. 1770.

# Nachricht

von den

## Gesandten, Ministern, Residenten, u. s. f. verschiedener Staaten.

### Americanische.

1784. Algier. Richard O'Brien, Consul Gen.  
Mlicante. Robert Montgomery, Consul.  
1799. Amsterdam. Sylvanus Bourne, Conf. Gen.  
St. Andre. Lewis Meagher O'Brien, Consul.  
Antwerpen. James Blake, Handels-Agent.  
Barcelona. William Willis, Consul.  
Belfast. James Holmes, Consul.  
Jun. Bordeaux. William Lee, Handels-Agent.  
Bourbon u. Isle de France. Franz William Buchanan, Handels-Agent.  
1782. Bremen. Fried. Jacob Wichelhausen, Consul.  
Mär. Cadix. Joseph Yznardi, Consul.  
Calcutta in Indien. Jacob Lewis, Consul.  
Cap der guten Hofnung. John Elmislie, jun. Consul.  
Febr. Cayenne. Thomas Aborn, Handels-Agent.  
Copenhagen. Hans Rudolpho Saabye, Consul.  
Jan. Cork. John Church, Consul.  
St. Cruz. Henry Cooper, Consul.  
fes. Curacao. Benj. H. Philips, Consul.  
rath. Demerary u. Essequibo. Nicholas Rousselet, Consul.  
St. Domingo. Tobias Lear, General Handels-Agent,  
wohnhaft auf dem Cap. John E. Caldwell, Handels-Agent für die Stadt St. Domingo. Bartholomeo Dandridge, Consul für das Südliche Departement, ausgenommen Petit-Guave.  
Dublin. Joseph Wilson, Consul.  
1773. Falmouth. Robert W. Fox, Consul.  
nden. Fayal. John Street, Consul.  
Franken. Philip Marck, Consul.  
N. C. Genua. Frederick W. Wallaston, Consul.  
Gibraltar. John Gavino, Consul.  
782. Glasgow. John C. Murray, Consul.  
othar. Gothenburg. Elias Backman, Consul.  
Groß Britannien. David Lenox, Agent zur Beschickung der Americanischen Seeleute.  
wferl. Guadeloupe. Edward Jones, Handels-Agent.  
Zug. Hamburg. Forbes, Gen. Consul.  
Nach. Havannah. John Morton, Consul.

- Havre de Grace. Peter Dobell, Handels-Agent. de la Motte,  
Vice-Handels-Agent.
- St. Jago in Cuba. Josiah Blakely, Consul.
- Kingston. George Knox, Consul.
- La Guira. Augustin Madan, Consul.
- Leith. Harry Grant, Consul.
- Lissabon. Thomas Buckley, Consul.
- Liverpool. James Maury, Consul.
- Livorno. Thomas Appleton, Consul.
- London. Rufus King, Min. plenip. George W. Erving,  
Consul u. Agent, um Forderungen wegen aufgebracht  
Sachen zu betreiben.
- Madrid. Charles Pinckney, Min. plenip. John Graham,  
Leg. Sec. Moses Young, Conf.
- Malta. Joseph Pelis, Conf.
- Mallaga. William Kirkpatrick, Conf.
- Marseilles. Erienne Cathalan, Handels-Agent.
- Marocco. James Simpson, Conf.
- Nantes. Thomas F. Gantt, Handels-Agent.
- Neapel. John Matthieu, Conf.
- Neu-Orleans. Daniel Clark, Conf. William E. Huling,  
Vice-Consul.
- Ostende. Francis L. Taney, Handels-Agent.
- Paris. Robert R. Livingston, Min. plenip. Thomas Sum-  
ter, jun. Leg. Sec. Fulwar Skipwith, Handels-Agent.
- Poole. Thomas Auldji, Vice-Consul.
- Port au Prince. Robert Ritchie, Consul.
- Rom. John Baptiste Sartori, Consul.
- Rotterdam. Joseph Forman, Consul.
- Stettin. Frederick W. Lutze, Consul.
- Teneriffa. John Culman, Consul.
- Triest. John Lamson, Consul.
- Tripolis. James Leander Cathcart, Consul.
- Zunis. William Eaton, Consul.

## Batavische.

- Algier. A. P. Fraissinet, Consul.
- Aleppo. J. van Mazeyk, Consul.
- Alicante. L. Soms, Consul.
- America. J. C. H. Heineken, Handelscommissair.
- St. Andero. J. Planté, Consul.
- Archangel. A. Menschendyk, Consul.
- Barcellona. J. B. Cambanyes, Consul. Jean Artis, Vice-  
consul.

- Motte, Bergen. H. J. Fasmer, Handlungscommissair.  
 Berlin. A. B. G. van Dedem tot de Gelder, Env. Ext. und bevollm. Minister. Bourdeaux, Gesandtschaft Secret.  
 Boulogne. I. Audibert, ainé, Handlungscommiss.  
 Bourdeaux. A. Lubbert, General-Handlungscommissair.  
 Bremen. Hinrich Duntze, Agent.  
 Brest. A. Brunox, Handl. Commiss.  
 Cadix. M. J. Lobé, Consul.  
 Cagliari. F. Navoni, Consul.  
 rving, Catala. N. Nieuwinkel, Vice Handlungscommissair.  
 rachte, Ionarische Zus. Vacat.  
 aham, Cassel. Vacat.  
 Gette. D. G. Basille, Handl. Commiss.  
 Christiansand. Daniel Isaachsen, Handlungs Commiss.  
 Constantinopel. T. G. van Dedem tot den Gedler, Ambass.  
 Testa, erster Dolmetscher und Gesandtschaftssecretair.  
 Copenhagen, C. D. E. I. Bangeman Huygens, Min. Plen.  
 Johnson, Legationssecret.  
 Cornwallis. (Grasschaft,) Pas Grenfell.  
 Corunna. A. Raschel, Consul. A. Opitz, jun. Viceconsul.  
 uling, Danzig. J. Ross, Handl. Commiss.  
 Deal. Edward Iggulden, Handl. Commiss.  
 Dover. John Mich. Fector, Gen. Handl. Commiss.  
 Sum, Dänkirchen. Q. J. Steurbroek, Gen. Handl. Commiss.  
 gent, Genua. I. Dodero, Consul.  
 Gothenburg. S. Schiller, Consul.  
 Hamburg. J. G. Reinhold, Chargé d'affair.  
 Hansestädte. Derselbe.  
 Helsingör. J. J. van Aller, Commiss.  
 Jersey, Guernsey u. Ferd. de Lisle, Handl. Commiss.  
 Irland. Edward Jameson, General-Handl. Commiss.  
 Liebau. Maarten Loopuit, Consul.  
 Lissabon. C. H. van Grasveld, Min. Plen. Dohrmann, General-Consul.  
 Livorno. D. Kerfbyl, Consul.  
 London. Env. Ext. & Min. Plen. Vacat. C. Apokool, General-Handlungscommiss.  
 Madrid. G. C. Meiners, Min. Plen. van Nieuweskerke, Chargé d'Aff. de Commerce.  
 Mallaga. N. L. Koops, Consul.  
 St. Malo. J. Vincent, Handlungscommiss.  
 Malta. A. F. Formosa de Fremeaux, Consul.  
 Vice, Marocco. Webster Blount, Gen. Consul zu Tanger.  
 Verz, Marseille. C. J. Niel, Handl. Commiss.

- Messina. Chapeau Rouge, Consul.  
 Nantes. P. F. van Heynen, Handl. Commiss.  
 Niedersächsischer Kreis. J. G. Reinhold, Chargé d'aff.  
 Nizza. I. P. Liprandi, Handl. Commiss.  
 Norwegen. J. Joubert, Commiss.  
 Orient. J. Valz, Handl. Commiss.  
 Ostende. G. Gregorie, Handl. Commiss.  
 Paris. R. I. Schimmelpenninck, Ambass. Smit, Ges. Secr.  
 Perpignan. S. Jue, Handl. Commiss.  
 Petersburg. D. van Hogendorp, Env. Ext. & Plenip. C. J. Bagge, Consul.  
 Plymouth. John Hawker, Handl. Commiss.  
 Riga. T. Zuckerbecker, Consul.  
 Rochefort. D'Aiguillé, Handl. Commiss.  
 Rochelle. P. J. van Hoogwerf, Handl. Commiss.  
 Rouen. Sittig, Commiss. gen. de comm.  
 Salee und Marocco. Subremont, Agent.  
 Sevilien. N. Blommaart, Consul.  
 Smirna. J. de Hoche pied, Consul Gen.  
 Stockholm. P. H. van Westreenen v. Themath, Min. Plen.  
 Stuttgart. van Spaan van Hultshof, Min. Plenip.  
 Triest. F. E. J. Baraux, Consul.  
 Tripolis. G. J. G. Kaupe, Consul.  
 Tunis. A. Nyssen, Gen. Consul.  
 Venedig. Vacat.  
 Wien. G. C. V. Spaan van Voorstonden, Env. extr. und Min. Plen.  
 Wight. James Day, Handl. Commiss.  
 Xanten. R. Sargent, Consul.  
 Yvica und Formentera. Feyke Sipkes, Consul.

### Dänische.

- Algier. Le Cap. Bille, Consul. P. C. E. Aereboe, Secr.  
 Alicante. C. Welther, Consul.  
 America. P. Pedersen, Chargé d'affair und Gen. Consul.  
 Amsterdam. Mr Jacob Dull, Consul.  
 Ancona. Leonard Hofmeister, Consul.  
 Antwerpen. William Gordon Coesveldt, Commissair.  
 Theod. van Moorsel, Vice-Commiss.  
 Archangel. C. Brust, Consul. A. C. Becker, Agent.  
 Balljora. H. G. C. Prinzling, Resident.  
 Barcelona, de Larrard, Conf. P. A. de Larrard, Adj. Conf.  
 Bastia.

- Bastia auf Corsica Maximo d'Angelis.  
 Batavia. H. P. Hansen, Conf.  
 Bayonne. W. H. Ide, Conf.  
 Berlin. Comte de Baudissin, Env. Extr. de Levetzow,  
 Gentilh. de Chambre Secr. P. Peterfen, Chargé d'Aff.  
 und Gener. Consul.  
 Bourdeaux J. J. von Hemert, Conf. J. von Hemert, Adj.  
 Bremen. D. C. Lappenberg, Agent. A. Kulenkamp, Consul.  
 Cadix. W. Bockelmann, jun. Conf.  
 Cagliari. F. Navoni, Conf.  
 Cap de Bonne Esperance, Canzelleysecret. J. Whitte, Conf.  
 Carthagena. Vacat  
 Cetta. Pierre Coulet, versieht die Stelle eines Handels Commiss.  
 Cherbourg. B. L. Texier, Handelscommiss.  
 Cöln. J. D. Herstadt, Agent.  
 Civitavecchia. I. H. Wulffen, Consul.  
 Constantinopel. Le Baron de Hübsch, Agent. P. Zohrab,  
 Premier Interpréte. P. Eremian, 2d. Interp. J. Eremian,  
 Adj. J. Thamar, Vice Conf.  
 Corfu, Zante u. Cefalonien, Graf Anastasio Lunzi.  
 Corunna. Anton Opitz, Consul.  
 Danzig J. Koustrup, Etatsr. und Consul.  
 Dresden. le Baron de Bülow, Conseiller privé, Envoyé Extr.  
 Dublin. G. Eskildsen, Consul en Irlande.  
 Dänkirchen. N. M. Donequer, Consul.  
 Citin. J. C. von Römeling, Minist.  
 Embden. Claas Tholen, Consul.  
 Frankfurt am Mayn. G. Stophel, Agent & Consul.  
 Genua J. A. Morellet, Consul Gén. A. Morellet, Adj.  
 Gibraltar. J. Glyen, Consul.  
 Gothenburg. W. Brown, Consul.  
 Haag. le Comte de Daneskiöld - Lövendahl, Envoyé Extr.  
 C. Schavenius, Secr. de Lég. Mr. P. F. Goffe, Agent.  
 Hamburg. Baron von Eyben, außerordentl. Gesandter und  
 bevollmächtigter Minister am niedersächsischen Kreise und bey  
 den Hanseestädten.  
 Havre de Grace. A. Pichman, Consul.  
 Isle de France und Reunion. Chevalier C. Pilgrom, Consul.  
 Königsberg. J. P. Butty, Consul.  
 Leith. T. Mulderup, Consul. B. Salvesen adjungirt.  
 Leverpool. L. Hansen, Consul.  
 Liebau. H. Sorgenfrey, Gen. Consul in Curland u. Semgallen.  
 Lissabon. von Kaas, Kammerherr, Envoyé Extr. J. Ayres,  
 Consul.

- Livorno. I. C. Ulrich, Consul. J. Maraffi, Vice-Consul.  
 London. le Comte de Wedel-Jarlsberg, Envoyé Extr.  
 de Gyldenpalm, Sec. de Leg. G. Wolf, Conf. J. Wolf,  
 Conf. Adj.  
 Lübeck. T. F. von Jessen, Resident & Consul. J. D. Rolffs  
 Agent.  
 Madera. James Ayres, Consul.  
 Madrid. Mr. de Bourke, Env. Ext. J. G. Rist, Secret.  
 de Leg. Don Juan Garcia y Sra. Colomba, Agent.  
 Malaga. J. Hoppe, Consul.  
 Maltha. Formose de Fremeaux, Consul.  
 Marocco. Commerz Assessor P. K. A. Schousboe, Conf. S.  
 F. Voigt, Secret.  
 Marseille. J. R. Tietjens, Commiss.  
 Maynz. G. Rottwitt, Agent.  
 Memel. L. Lorck, Consul.  
 Insel Mindrea. Jacques Uhler, Vice-Consul. residirt in  
 Mahon.  
 Mühlhausen. C. & A. W. Lutteroth, Agents.  
 Nantes. J. J. Möller, Consul.  
 Neapolis. Mr. de Schubart, Env. Ext. Mr. de Broken-  
 haus, attaché à la Mission. C. Heigelin, Consul.  
 Nizza. J. G. Ruchet, Consul.  
 Orient. H. Soelberg, Consul.  
 Ostende. W. J. von Iseghem, Agent & Consul.  
 Paris. C. W. de Dreyer, Env. Extr. Mr. Guillaume,  
 Secrét. de Leg. Classen, Consul Gen.  
 Padua. Capit. A. W. M. von der Osten, Resident.  
 Petersburg. Mr. le Baron de Rosenkranz, Chevalier,  
 Chambellan, Env. Extr. & Min. Plen. Mr. le Baron de  
 Selbye, Chargé d'Affair. Mr. le Comte de Luckner,  
 attaché à la mission. J. W. Buch, Conseiler d'Etat et  
 l'Agent. H. Meese, Consul.  
 Riga. C. F. Nisler, Agent & Consul.  
 Regensburg. W. C. von Diede zum Fürstenstein, Env.  
 Extr. v. Eyben, Sec. de Leg.  
 Rochelle. P. C. Nordingh de Witt, Consul.  
 Rotterdam. C. Amalry, Consul.  
 Sevilla und St. Lucar. H. A. Gude, Conf.  
 Sicilien. s. Neapel.  
 Smyrna. Robert Wilkinson, Consul.

Spanien. s. Madrid.

Stettin u. Preussisch Pommern. J. C. Brede, Conf.

Stockholm. Mr. le Chambellan de Blome, Env Extr. W.

H. Krabbe, Secret. de Leg. Friedr. Wahrendorff, Conf.

Triest & Triume. J. H. Dumreicher, Consul. W. F. Renner, Adj. Conf.

Tripolis. Nissen, Consul.

Tunis. Capit. C. C. Holck, Conf.

Venedig. W. C. Martens, Conf.

Weslar. H. C. von Zwierlein, Agent.

Wiburg in Russland. J. Ignatius, Conf.

Wien. A. F. L. de Mestral de St. Saphorin, Env. Extr.

& Min. Plen. G. N. Nissen, Sec. de Leg. D. H. G. von Pilgramm, Agent.

### Französische.

Aleppo. Corancez, Commiss. gen. des relations commercial.

Alexandria in Egypten Drouetti, Sous Com. des rel. comm.

Algier. Dubois Thainville, Commiss. gen. des relations commerc. & Chargé d'Aff Sielve, Chancelier.

Alicante. Angelucci, Comm. des rel. comm.

Amsterdam Gohier, Comm. gen. des relat. comm.

Ancona. Meuron, Comm. d. rel. comm.

Athen. Fauvel, Sous Comm. des rel. comm.

Bagdad. Rousseau, Consul.

Balearische Inseln. Gerasset St. Sauveur, Comm. de rel. commerc.

Barcellona. Viot, Comm. des rel. comm. Mollin, Sous-comm.

Baltimore. Arcambal, Comm. des rel. comm.

Bassora in Arabien. Rousseau, Comm. des rel. comm.

Bergen. Fremery, Comm. d. rel. comm.

Berlin. Laforest, Min. plen. Portalis, 1<sup>r</sup> Sec. de Leg.

Bern. Ney, Env. Extr.

Boston. Girault, Comm. des rel. comm.

Bremen. Lagau, Sousc. des relat. commerc.

Bucharest. Flury, Sous Comm. des rel. comm.

Cadix le Roy, Comm. gen. des relat. comm. en Andalousie.

Cagliari. Ornano, Comm. gen. des rel. comm.

Cana

- Canarische Inseln. Cuneo-Ornano, Comm. d. rel. comm.  
 Candia. Froment-Champ-Lagarde, Sous Comm. des rel. comm.  
 Canea in Candien. Roussel, Comm. des rel. comm.  
 Canton u. Makao in China. De Gignes, Resid. et Comm. des rel. comm. Gaillande, Sous comm.  
 Cap der guten Hoffnung. Broussonet, Comm. d. rel. comm.  
 Caramanien in der Turkey. Majaske, Comm. d. rel. comm. à Satalie.  
 Carthagen. Cailhaffor, Comm. d. rel. comm.  
 Cassel. Bignon, Min. Plen. Serrurier, Secr. de Leg.  
 Cephalonia. Bourbaki, Sous Comm. d. rel. comm.  
 Charlestown. Soult, Comm. d. rel. comm.  
 Christiansand. Pauly, Consul.  
 Civita Vecchia. Stamati, Comm. d. rel. comm.  
 Constantinopel. Brune, Amb. Parandier, 1r Secr. d'Amb. Lamore, 2d. Recordin, 3me.  
 Copenhagen. d'Aguesseau, Env. Extr. Defaugier l'ainé, 1r. Sec. de Leg.  
 Corfou. Romieu, Comm. gen. des rel. comm. & Chargé d'Aff. Vigouroux, Souscommiff.  
 Coron in Morea. Vial, Comm. d. rel. comm.  
 Corunna. Ailhaud, Comm. d. rel. comm.  
 Cronstadt. Le lieur-Ville-sur Arce, Comm. d. rel. comm.  
 Damiette. Matthieu Lesseps, Sous Comm. d. rel. comm.  
 Dardanellen. Martio, Sous Comm. d. rel. comm.  
 Darmstadt. Helflinger, Chargé d'Affaires.  
 Dresden. La Rochefaucauld, Min. Plen. Demoustier, Secr. de Leg.  
 Elbing. Fevelat, Comm. d. rel. comm.  
 Elsenaur. Laville, Comm. d. rel. comm.  
 Florenz. Clarke, Min. Plenip.  
 Frankfurt am Mayn. Hirsinger, Resident.  
 Freyburg in der Schweiz. General Ney, Min. plen. près la Diète Helvetique. Gandolphe, Sec. de Leg.  
 Gallatz in Bulgarien. Mechain, Souscommiff. d. rel. comm.  
 Genua. Salicetti, Min. plen. Bodard, Comm. gen.  
 Georgetown. Pichon, Comm. gen. d. rel. comm.  
 Ghon. Lagaanère, Comm. d. rel. comm.  
 Haag. Semonville, Ambass. Marivault, 1r. Sec. d'Amb.  
 Hamburg. Reinhard, Env. extr. & Min. plen. près du Cer-  
 le

- le de Baſſe-Saxe et les villes anſeatiques. Teulon; Sec.  
de Leg. d'Estourmel, comm. de Leg. la Chevardière,  
comm. d. rel. comm.
- Heraclea in Natolien. Allier, Sous comm. d. rel. comm.
- Kentuki in Amerika. Martel, comm. d. rel. comm.
- Larnache in Cypern. Regnault, comm. d. rel. comm.
- Lattakie in Syrien. Geoffroy, Sous comm. d. rel. comm.
- ſſabon. Lannes, Env. Extr. Fitte, Sec. de Leg. Ser-  
rurier, comm. gen. d. rel. comm. Lafargue, Sous comm.
- Livorno. Clarke, Min. plen. Siméon, Sec. de Leg. Comm.  
gen. d. rel. comm. Vacat. Canclaux, Sous-commiſſ.
- London. Andreoffi, Amb. Coquebert Mombret, Comm.  
gen. des relat. commerc.
- Lübeck. Souchay, Agent honoraire.
- Lucca Derville-Malechard, Charge d'Affair.
- Madrid. Beurnonville, Ambaff. Hermann, 1r. Sec. d'Amb.  
Belleville, Comm. gen. Mahelin, Sec. du Comm. gen.
- Mallaga. Mornard, Comm. des relat. comm.
- Maltha. Vial, Min. plen. David, Sec. de Leg. Caruſon,  
Sous comm. d. rel. comm.
- Marocco. Mure, Conſul. Gen. & Chargé d'Aff.
- Mascatte in Arabien. Cavaignac, Reſid. & Comm. des rel.  
comm.
- Mayland. Petiet, Min. extr.
- Manorca. Angelucci, Conſ.
- Meffina. Felix, Sous-Comm. d. rel. comm.
- München. Otto, Min. Plen. Marandet, Sec. de Leg.
- Napoli di Romagna P. J. Audouin, Sous comm. d. rel. comm.
- Neapolis. Alquier, Ambaff. Lefevre, Secr. d'Ambaff.  
Blanc, Comm. gen. d. rel. comm.
- Newport in Amerika. Lequinio, Sous-Comm. d. rel. comm.
- Newyork. Chiappe, Comm. d. rel. comm.
- Odessa. H. Mure, Comm. gen. d. rel. comm.
- Palermo. Marſon, Comm. gen. d. rel. comm.
- Parma. Moreau St. Mercy, Reſid.
- Philadelphia. Otto, Min. Plen. Pichon, Comm. gen. des  
rel. comm. Florent Guvot, Sous Comm. d. rel. comm.
- Port Maurice in Ligurien. Vianelli, Sous-comm. d. rel. comm.
- Porto. Guinnebaud, comm. d. rel. comm.
- Portsmouth in Amerika. Cazeaux, Comm. d. rel. comm.
- Preſidii (Stato degli) in Toſcana. Lombardy, Sous-Comm.  
d. rel. comm.
- Raguſa. Bruere Pere, Bruere fils, Comm. d. rel. c.  
Regenda

- Regensburg. Bacher, Charg. d'Aff.  
 Rhodus. Lacare-Magallon, Sous-Comm. d. rel. comm.  
 Rom. Cardinal Fesch, Min. Plen. Chateaubriant, Sec. de Leg. Manzi, Agent honoraire.  
 Rosette. Saint Marcel, Sous Comm. d. rel. comm.  
 Rotterdam. Guys, Sous Commiss. d. rel. comm.  
 Salonichi in Macedonien. Magallon, oncle, Comm. gen. d. rel. comm.  
 Salzburg. Lezai-Marnesia, Min. plen. Jordan, Sec. de Leg.  
 St. Andereo. Ranchoup, Sous Comm. d. rel. comm.  
 St. Jean d'Acre in Syrien. Pillavoine, comm. d. rel. comm.  
 St. Petersburg. General Hedonville, Env. extraord. & Min. plenip. Chateau-gizon, ir. Sec. de Leg. Lesseps, Comm. gen. d. rel. comm. Ruffin, Sous-Comm.  
 St. Remo. Dufour, Sous-Comm. d. rel. comm.  
 Sassari in Sardinien. Leoni, Sous-Comm. d. rel. comm.  
 Savannah in Amerika. Sotin, Sous-Comm. d. rel. comm.  
 Savona. Thodenat, Sous Comm. d. rel. comm.  
 Schwäbischer Cräiß. Massias, Chargé d'Affair.  
 Scio im Archipelagus. Vattier Bourville, comm. d. rel. comm.  
 Sebastopolis. Ratez, Sous-Comm. d. rel. comm.  
 Seyde in Syrien. Taitbout, Sous Comm. d. rel. comm.  
 Sinope in Natolien. Fourcade l'ainé, Comm. gen. des rel. comm.  
 Smyrna. Choderlos, Comm. gen. d. rel. comm.  
 Stettin. Dilliot. Comm. d. rel. comm.  
 Stockholm. Bourgoing, Env. Ext. Caillard, ir. Secr. de Leg.  
 Stuttgart. Didelot, Min. plen. Raymond, Sec. de Leg.  
 Tanager. Guillet, comm. gen. d. rel. comm. et Chargé d'Aff. Fournet, Sous-Comm.  
 Trebisonde in Natolien. Dupré, Sous comm. d. rel. comm.  
 Trieste. Flamery père, comm. d. rel. comm.  
 Tripoli in der Barbarey. Beauffier, comm. gen. d. rel. comm. et Chargé d'Aff.  
 Tripoli in Syrien. Alph. Guys, comm. d. rel. comm.  
 Tunis. Devoize, Comm. gen. des relat. comm. & Chargé d'Affair. Adanson, Chancelier.  
 Valencia. Lanusse, Sous comm. honor. d. rel. comm.  
 Venediz. Rostagny, comm. d. rel. comm.  
 Warna in Bulgarien. Parant, Sous comm. d. rel. comm.  
 Washington. Pichou, Chargé d'Aff.

Wien. Champagny, Conseill, d'Etat. Ambass. Dodun,  
1r. Sec. d'Ambass.

mm. Sec. Wilmington in America. Raffineau de Lille, Sous comm.  
des rel. comm.

Wassy in der Moldau. Fornetti, Sous comm, d. rel. comm.  
Zaute. Reinoud, comm. d. rel. comm.

### Großbritannische.

mm. Aleppo. C. Smith, Esq. Vice Consul.

. & Algier. John Falcon, Esq. Agent und Gen. Consul.

eps, Amerika. Anthony Merry, Esq. designirter Env. extraord.  
u. Min. Plen. Secr. Vacat. Phineas Bond, Esq. Gen.  
m. Cons. für die mittl. und südlichen Staaten. Thomas Bar-  
clay, Esq. General Cons. für die nördlichen und östlichen  
am. Staaten.

Bergen, in Norwegen. Alexand Greig, Consul.

Berlin. Franc. Jam. Jackson, Esq. Env. ext. & Min. plen.

nm. Bremen. Herm. Heymann, Esq. Vice Consul.

Cagliari. Michel Ghillini, Esq. Consul.

n. Christiansand. C. J. Mitchel, Esq. Consul.

des Constantinopel. Lord Elgin, Ambassad. Alex. Stratton,  
Esq. Leg. Secret.

Copenhagen. Liston, Env. Extr. ad interim.

Cypern. M. de Vezin, Esq. Consul.

ecr. Danzig. Alexander Gibson, Esq. Commissair.

leg. Dr. sden. Hugh Elliot, Esq. Env. Extr. u. Plenip. David  
Gray, Esq. Leg. Secr.

rgé Drontheim. Alexander Brown, Esq. Consul.

Egypten. George Baldwin, Esq. Agent und Gen. Cons.

am. Elsenour. Carl Fenvick, Consul

Faro in Portugal. John Lempriere, Esq. Consul.

am. Florenz. Hon. William Wyndham, Env Extr. u. Min. Plen.

Gothenburg. Thomas Erskine, Esq. Consul

Haag. Robert Liston, Env. extr. & Min. Plen. Edw.  
Thornton, Esq. Leg. Secr.

rgé Hamburg. S. Niedersächs. Kreis.

Lissabon. Lord Robert Fitzgerald, Env. Ext. & Min. Plen.  
Arbuthnot, Cons. Gen.

Madeira. Charles Murray, Esq. Consul.

m. Madrid. Hookham Frere, Env. extr. & Min. plen. Hun-  
ter, Esq. Gen. Consul.

Wien.

Mal:

- Maltha. Sir Alexand. Ball, Min. plen  
 Marocco J. Maria Matra, Esq. Agent und Gen. Cons.  
 Massachusettsbay ic. Thomas Mac Donough, Esq. Consul  
 Memel. Lewis Drufina, Esq. Consul.  
 München, Francis Drake, Esq. Env. extr. & Min. plen.  
 Neapolis. W. Drummond, Esq. Env. extr. W. Acourt,  
 Leg. Secr.  
 Niederrheinischer Kreis. Hessen: Cassel. Brook Taylor, Esq.  
 Min. plen.  
 Niedersächsischer Kreis u. Hansestädte. Sir Georg Rumbold,  
 Chargé d'Aff. Alex. Cockburn, Gen. Cons.  
 Nizza. N. Green, Esq. Consul.  
 Oporto. John Whitehead, Esq. Consul.  
 Paris. Lord Whitworth, Amb. Ext. J. Talbot, Esq.  
 Leg. Secr.  
 Petersburg. Sir George Borlase-Warren, Esq. Ambassa-  
 deur. M. Garlike, Leg. Secret.  
 Regensburg. Drake, Min.  
 Rhode Island Vacat.  
 Sardinien. Thomas Jackson, Esq. Min. Plen.  
 Sicilien. Daniel Boomeester, Esq. Consul. S. Neapolis.  
 Stockholm. Charles Arbuthnot, Esq. Env. extr.  
 Trieste, Fiume ic. Edward Stanley, Esq. Consul.  
 Tripoli. Simon Lucas, Esq. Agent und Gen. Consul.  
 Tunis. Perkins Magra, Esq. Agent und Gen. Consul.  
 Virginien. John Hamilton, Esq. Consul.  
 Wien. Paget, Env. Extr. und Plenip. Charles Stuart, Esq.  
 Leg. Secr.

### Kais. Königl.

- Algieri in Sardinien. Alessio, Vice-Consul.  
 Alicante. Baron v. Arabet, Gener. Consul.  
 Aleppo. Picciotto, Agent.  
 Barcelona. Sauri e Fria, Vice-Consul.  
 Bengalen. Peterson, Gener. Cons.  
 Berlin. Graf v. Metternich, außerordentlicher Gesandter und  
 bevollmächt. Min. Baron Franz v. Binder, Leg. Sec.  
 Bremen. Reichshofrath Freyh. Th. Maxm. von Vrints, Resi-  
 dent. Freyherr Carl von Vrints, adjungirter Resident.  
 Cadix. Graf Greppi, Gener. Consul.  
 Cagliari. Baillé, Gener. Consul.  
 Canton in China, Reid, Consul.

- Carthagena. Tandet, Vice Consul.  
 Cefalonten. Inchiattro, Vice Consul  
 Constantinopel. Bar. v. Stürmer, Internuntius und bevollm.  
 Minister.  
 Copenhagen Graf v. Kaunitz Rietberg, außerord. Gesandter  
 und bevollm. Minister. Krause, Leg. Sec. Romeis,  
 Gen. Consul.  
 Corunna. van der Schreck, Vice-Consul  
 Dresden Baron v. Buol, Chargé d'Affair.  
 Fano. Ferri, Vice-Consul.  
 Florenz. Vacat.  
 Frankfurt. Fränkisch- und Oberrhein. Kreis, Baron Westfen-  
 berg, Min. Resident. v. Mölck, Resident zu Frankfurt.  
 Gallipoli. Cavalieri, Vice-Conf.  
 Graubünden. Baron v. Crumpfen.  
 Gibraltar. Gazzo, Consul.  
 Haag. Bar. v. Feltz, außerordentl. Gesandter und bevollmäch-  
 tigter Minister bey der Batavischen Republick. Floret,  
 Leg. Secr.  
 Hamburg. Hoefler, Chargé d'Affaires am Niedersächs. Kreise,  
 und bey den Hansestädten, Consul zu Hamburg.  
 Helsingör. J. J. Fritz de Lilienthal, Conf.  
 Jassi. Damiani, Agent  
 Lissabon. Bar. v. Lebzeltern, bevollm. Minister. de Costes,  
 Leg. Secr. Stoqueler, Gener. Consul.  
 Livorno. Ricci, Consul.  
 London. Graf v. Starbemberg, außerord. Gesandter u. bevoll.  
 Minister. von Peller, Leg. Rath. Martens, Gen. Conf.  
 Lübeck. Kullmann, Consul.  
 Madera. Schmidt, Vice-Conf.  
 Madrid. Graf v. Eltz, Bothschafter. Andreoli, Bothschafter's  
 Secretair.  
 Mahon. della Malta, Vice-Conf.  
 Majorca. Billon, Vice-Conf.  
 Mallabar. Brouwn, Gen. Consul.  
 Mallaga. de Laffala, Vice-Conf.  
 Messina. Caglia, Vice-Consul.  
 München und am Schwäbisch. Kreise. Baron v. Buol-Schauen-  
 stein, außerord. Gesandter und bevollm. Minister. Dollé,  
 Leg. Secr. Baron v. Fahrenberg, Leg. Commiss.  
 Neapel. Graf Ferdinand Colledero, K. K. wirkl. Cämmerer,  
 außerordentl. Gesandter und bevollm. Minister. Bonachi,  
 Gen. Conf.

- Niederrheinisch-Westphälischer Kreis. von Pichler, Chargé d'Affaires.
- Palermo. Novazky, Vice-Consul.
- Paris. Graf Philipp v. Cobenzl, Bothschafter. Floret, Leg. Rath. Kruthoffer, Leg. Secret. Raidt le Febre, Commis d'Ambassade.
- Porto. Koepke, Consul.
- Porto Ferrajo. Cappi, Vice-Consul.
- Petersburg. Graf Stadion, K. K. wirkl. Kämmerer und Bothschafter. Viazzoli, Gen. Consul.
- Ragusa. Millechich, Consul.
- Regensburg. Erbprinz v. Thurn und Taxis, Principal-Commissarius. Baron v. Hügel, Concommissarius. Baron v. Fahrenberg, Oesterreich. Directorial-Gesandter. Graf Stadion. Böhmischer Gesandter. Ott, Legat. Secret. der Oesterreich. Gesandtschaft. v. Jungen, Leg. Secrétaire der Böhmischen Gesandtschaft.
- Rom. Graf Emanuel Khevenhüller, Env. extr. & plenip.
- Salonichi. de Gamera, Consul.
- Scio. Raffalli, Consul.
- Setuval. Williamson, Vice-Consul.
- Sinigaglia. Pasquini, Consul.
- Smirna. Graf v. Hochepiéd, Gen. Consul.
- Stockholm. Graf v. Lodron-Laterano, außerord. Gesandter und bevollm. Minister. Baron Carl v. Binder, Leg. Secr.
- Valenza. Minighini, Vice-Consul.
- Zante. Crisopleuri, Gen. Consul.
- Zara in Dalmatien. Gabrieli, Gen. Consul.

### Portugiesische.

- Berlin. Mr. Pinheiro, Chargé d'Aff.
- Copenhagen. Mr. Rademacker, Chargé d'Aff.
- Haag. Mr. le Chev. Bezerra, Env. Extr. & Min. plen.
- Hamburg. Schuback, Chargé d'Affair.
- London. Mr. le Chev. de Souza-Continho, Env. Extr. & Min. plen.
- Madrid. Mr. de Lima, Ambass.
- Neapolis. Mr. de Sá, Env. extr. & Min. plen.
- Paris u. Mayland. Don Jozé de Souza, Env. Extr. & Min. plenip. accreditirt bey dem ersten Consul der Franz. und dem Präsidenten der Italien. Republick.

Peters,

- Petersburg. Mr. le Comm. d'Aranjo-Azevedo, Env. extr.  
 & Min. plen  
 Rom. Mr. de Souza-Holstein, Env. extr. & Min. plen.  
 Stockholm. Mr. de Corrêa, Chargé d'Aff.  
 Wien. Mr. de Miranda, Chargé d'Aff.

## Preussische.

- Alicante. Longden, Consul.  
 Amsterdam. H. Gregory, Geh. Commerciën-Rath, Consul.  
 Antwerpen. Ellinckhuysen, Commerz-Agent.  
 Archangel. van Brienen, Consul.  
 Baltimore. Schulz, Consul.  
 Barcelloña. Paul Molins, Consul. Joseph Molins, Vice-Consul.  
 Bayonne. Bardewisch, Commerz-Agent.  
 Bordeaux. Wüstenberg, Commerz-Agent.  
 — Hesse, Commerz-Agent.  
 Braunschweig. Graf von Lüttichau, bevollm. Gesandter am  
 Nieders. Kreise, (von der Geschäftsführung dispensirt.)  
 Bremen. F. H. Rump, Consul. Fried. Delius, Vice-Consul.  
 Cadix. Sylingk, Consul.  
 Calais. Derheims, Commerz-Agent.  
 Canton in China. Beale, Consul. Magniac, Vice-Consul.  
 Cariscrona. Kellner, Consul.  
 Cassel. Graf von Wittgenstein, Env. Extr. Hofrath Prenhn,  
 Legations-Secretair.  
 Charlestown. Steinmetz, Consul.  
 Christiansand. Niels Moe, Consul.  
 Constantinopel v. Knobelsdorff, Env. Extr. von Biele-  
 feld, Chargé d'Affaires. D'Arrest, 1. Secr. Bosgiowich,  
 2ter, Caraman, 2ter Dolmetscher.  
 Copenhagen. Senft von Pilsach, Env. Extraord. Busky,  
 Agent.  
 Corunna. De Lagoanêre, Consul.  
 Curaçao. van Teylingen, Consul.  
 Darmstadt. Formey, Minister Resident, Leg. Rath.  
 Dresden. v. Brockhausen, Env. Extraord. Lautier, Leg.  
 Secretair.  
 Drontheim. Braaks, Consul.  
 Dünkirchen. Fosley Tibaux, Commerz-Agent.  
 Frankfurt am Mayn. v. Hochstetter, bevollm. Minist. am  
 Oberrhein. Kraiss. Formey, Leg. Rath und Resident am  
 Hessen-Darmstädtischen Hofe.

- Gothenburg. Oloff Bekman, Consul. Gregorius Beckmann, Vice-Consul.  
 Haag. Geh. Rath von Caesar, Env. Extr. Graf v. Lehnendorff, Leg. Rath.  
 Hamburg. Geh. Rath A. v. Schultz, bevollm. Gesandter am Niedersächs. Kreis. und bey den Hansestädten Schwarz, Consul. W. L. Schultz, Vice-Consul. G. D. Schultze, Hofrath u. Secretair.  
 Havre de Grace. Schmuck, Commerz-Agent.  
 Helsingdr. Hinrich Thalbitzer, Consul. Carl Thalbitzer, Vice-Consul.  
 Leipzig. Crayen, Agent.  
 Liebau. Immerman, Consul.  
 Lissabon. von Gualtieri, Env. Extr. und Min. Plen. Patters, Consul.  
 Liverpool. Malonck, Consul. Müller, Vice-Consul.  
 Livorno. Bolla, Consul.  
 London. v. Jacobi-Kloest, Env. Extraord. Graf von Degenfeld, Gesandtschafts Cavallier. Balan, Legat. Rath Frydag, Consul. Giese, Vice-Consul.  
 Lübeck. Platzman, Consul. Geh. Commerzrath Platzman, jun. Vice-Consul.  
 Madrid. Graf v. Rhode, Env. Extr. Scholtz, Leg. Sec. und Chargé d'Aff.  
 Mallaga. Roose, General-Consul.  
 Marseille. Sauvage, Commerz-Agent.  
 München. von Schladen, bevollmächtigter Gesandter Harnier, Leg. Rath und Resident. v. Metting, Leg. Sec.  
 Nantes. Pelloutier, Commerz-Agent. Philippe, Vice-Commerz-Agent.  
 Neapel. Santi, Agent.  
 Nürnberg. v. Haenlein, Vice-Präsident in Ansbach und Directorial-Gesandter am Fränkischen Kreise. Schuster, Legat. Rath Schubart, Leg. Secr.  
 Oleron, Touchen, Vice-Commerz-Agent.  
 Orient. Meyer, Commerz-Agent.  
 Paris. Marquis de Luchefini, Staats-Minister etc. Roux, Leg. Rath. von Eckhartstein, Leg. Secretair. Perre-gaux, General-Agent. Henry, Gen. Consul. Cetto, Commerz-Agent.  
 Pernau. Sarningshausen, Consul.  
 Petersburg. Graf v. d. Goltz. Geh. Rath, Env. Extr. und Min. Plen. Weguelin, Leg. Rath. Hoffbauer, Consul.  
 Regensburg. Graf von Goertz, Reichstags-Gesandter und Staats-

Staats-Minister ic. Kaufman, Leg. Rath. v. Zimmermann, Leg. Rath. Hedemus, Leg. Canzellist.

Neval. Küster, Consul.

Rhe. Baudin, Commerz-Agent.

Riga. Helmund, Consul. Ellinger, Vice-Consul.

Rochelle. Wilckens, Commerz-Agent.

Rom. von Humboldt, Minister-Resident, zugleich zu Florenz.

Rotterdam. Schott, Consul.

Rouen. Hilscher, Comm. Agent. Trappe, Vice-Comm. Agent.

St. Andree. Planté, Consul.

Stockholm. v. Tarrach, Env. Extr. Teschke, Leg. Rath.

Stuttgard. v. Madeweiss, bevollm. Gesandter am Schwäbischen Kreise.

Triest u. Fiume. Strikker, Consul.

Turin. v. Chambrier d'Oleyres, Env. Extr. (abwesend.)

Udewalla. Broström, Consul.

Westphäl. und Niederrhein. Kraiss. v. Dohm, bevollm. Gesandter.

Weglar. v. Hoffman, Reichs-Kammer-Ser. Agent. v. Zwierlein, Reichs-Kammer-Ser. Agent.

Wien. Graf v. Keller, Env. Extr. Piquot, Leg. Rath. v. Matolay, Königl. Rath und Lehnprobst bey der Niederrösterreich. Lehnkanzley.

Wyborg. Hackmann, Consul.

### Russisch Kaiserl. Gesandtschaften.

Berlin. Geh. Rath v. Alopeus, außerordentlicher Gesandter und bevollmächtigter Minister. Etatsr. von Yakowleff, Gesandtschaftsrath.

Bordeaux. Hofrath Witfot, Handlungs-Agent.

Bucharest. Hofrath Kiriko, Consul.

Cadix. Etatsrath v. Tunckel, General-Consul.

Carlsruhe. Baron von Maltitz, wirkl. Kammerh. außerordentl. Gesandter und bevollm. Minister.

Constantinopel. wirkl. Kammerherr Italinsky, außerordentl. Gesandter und bevollm. Minister.

Copenhagen. wirklicher Staatsrath und Ritter Lifakewitz, außerordentlicher Gesandter und bevollmächtigter Minister.

Collegien Rath von Brienne, Leg. Sec. Jan de Coninck, Agent.

- Ohio. Hofrath Bani, Vice Consul.  
 Dresden. Generallieuten. Chanikoff, außerordentl. Gesandter  
 und bevollm. Minister. Staatsrath Bützow, Chargé d'Aff.  
 Danzig. Tréfurt, General-Consul.  
 Dardanellen. Kaima Taragan, Vice Consul.  
 Grusinien. Staatsrath Kavalensky, bevollmächt. Minister.  
 Gothenburg. Hofrath Levanda, Consul.  
 Haag. Geh. Rath Graf Gustav Stackelberg, außerordentl.  
 Gesandter und bevollm. Minister. Canzellerrath Hougberg  
 Legationstrath.  
 Hamburg. Staatsrath Forsmann, bevollmächt. Chargé  
 d'Affaires bey den Fürsten und Ständen des Nieders. Kreis.  
 Hofrath Euler, Leg. Sec.  
 Königsberg. Hofrath Facius, Consul.  
 Lissabon. Wirklicher Staatsrath WasiliEFF, außerordentl.  
 cher Gesandter und bevollmächtigter Minister. Hofrath  
 Baron von Krüdener, Gesandtschafts-Rath. Hofrath  
 Dubatschefskey, General-Consul.  
 London. General der Inf. Graf Simon Woronzoff, außerord.  
 dentl. und bevollm. Bothschafter. Hofrath Baxter, Gen. Cons.  
 Leipzig. Collegien Assessor Schwarz, Consul.  
 Lübeck. Collegienrath Schaposnikoff, Consul.  
 Marseille. Fremisk, Handlungsagent.  
 München. Geh. Rath Baron v. Bühler, außerord. Gesandter  
 und bevollmächt. Minister.  
 Morea. Collegien Assessor Mintschaki, General-Consul.  
 Memel. Trentovius, Consul.  
 Neapel. Geheimer Rath. Dimitri Tatitschscheff, bevollm.  
 Minister. Collegienr. Manzo, Agent. Statsrath von Kar  
 pov, Chargé d'Aff.  
 Niedersächsische Kreis u. Hansestädte. Geh. Rath von Alopeus  
 außerord. Gesandter u. bevollm. Minister, ferner s. Hamburg  
 Otranto. Titular-Rath Nikotzo, Consul.  
 Persien. Hofrath Skibinefsky, General-Consul.  
 Regensburg. Staatsrath Klüpfeldt, Resident.  
 Ragusa. Staatsrath Palladoklis, General-Consul.  
 Rom. Graf Buturlin, wirkl. Kammerherr und außerord. Ges.  
 Colleg. Rath Graf Cassini, Leg. Rath. Colleg. Rath  
 Bolkuneff, General Consul.  
 Stockholm. Collegienr. u. Kammerjunk. Alopeus, außerord.  
 Gesandter u. bevollm. Minister. Collegien-Rath Bolkuneff  
 General-Consul.  
 Stutgardt u. Baden. Wirkl. Kammerh. Baron von Maltitz  
 außerord. Gesandter. Staatsrath Yakowleff, Chargé d'Aff.  
 Smirn

- Smirna. Staatsrath Forsmann, General-Consul.  
 Turin. Fürst Gagarin, imgleichen Geh. Rath Lisakewitsch,  
 außerordentliche Gesandten und bevollmächtigte Minister.  
 Venedig. würkl. Rath Barozzi, General-Consul.  
 Wien. würkl. Geh. Rath Graf Razumofsky, außerord. und  
 bevollm. Ambassad.  
 Dassy. Collegien-Rath Gervais.

## Sardinische.

- Alicante. Antoine, Consul.  
 Amsterdam. Ambrogio, Consul-General en Hollande.  
 Genua. Chevalier Nomis de Cofilla, Minist. Agnesi, Cons.  
 Lissabon. Isasca, Chargé d'Aff.  
 Livorno. Mr. de Capello, General Agent.  
 London. Graf de St. Germain de Front, Env. Extraord.  
 Boyer, Consul.  
 Lyon. Mr. Violet, Agent.  
 Majorca. Mr. Marzo Bourbon, Consul.  
 Mayland. Mr. le Chev. Borghese, Min. Plen.  
 Madrid. Graf von Pollon, Ambassadeur.  
 Neapolis. Mr. de Bonelli, Chargé des Affaires.  
 Palermo. Mr. Raisaud, Consul.  
 Wien. Mr. de Rossi, Chargé d'Affaires.

## Schwedische.

- Algier. Mr. de Nordling, Gen. Consul.  
 Alicante. G. Baumgard.  
 Amsterdam. C. A. Hasselgréen, Ritter v. Wasaord. Gen. Agent.  
 Antwerpen. G. H. Brahélen, Gen. Consul.  
 Barcellona. W. Almgren, Consul.  
 St. Barthelemy. Carl Dreyer, Agent.  
 Bayonne. Holsch, Consul.  
 Berlin. M. de Brinkman, Leg. Sec. und Chargé d'Affair.  
 Boston. Richard Söderström, Consul.  
 Bourdeaux. H. Harmensen, Consul.  
 Braunschweig. Vacat.  
 Cagliari. Funck, Vice-Consul.  
 Calais. Neukammer, Consul.  
 Constantinopel. M. Wallén, Chargé d'Affaires.

- Copenhagen. Baron Oxenstierna, Ritter vom Nordsterns  
Orden, Env. Extr. Baron Taube, Leg. Secr.
- Croisie. Gårdeman, Consul
- Cronstadt. J. Fr. Kock, Consul.
- Danzig. C. I. Palin, Consul.
- Dresden. Palén, Chargé d'Aff.
- Dünkirchen Vacat,
- Frankfurth am Main. J. N. Gogel, Agent.
- Genua. C. Holmberg, Consul.
- Gibraltar. Elmslie, Agent.
- Haag. Gr. v Löwenhielm, C. v. N. D. Cammerh. Env.  
Extr. & Min. Plen M. de Tersmeden, Leg. Sec.
- Hamburg. von Peyron, Ritter vom Nordst. Ord. Minister.  
bey dem Nieders. Kreise und den Hansestädten, abwesend mit  
Urlaub. Stark, Chargé d'Aff. J. Averhoff, R. des W. D.  
Gen. Ag.
- Havre de Grace. Nicolas Reynecke, Consul.
- Helsingör. Gloerfeld, Gen. Consul.
- Italien. Lagerswèrd, Canzellen Rath, Chargé d'aff.
- Königsberg. Ifr. Fr. Kock, Consul.
- Kopenhagen Gustmeyer, Consul.
- Lissabon. G. M. v. Rehausen, Minister.
- London. Baron Silfverhielm, Ritter des N. D. Env. Extr.  
& Min. plenip. Caström, Leg. Secr.
- Lübeck. A. D. Pauli, Agent.
- Madera. Thomas Mayrath, Consul.
- Madrid. Major d'Adierberg, Ritter des S. D. und Kam-  
merherr, Chargé d'Affair.
- Mallaga. Wuerster, Consul.
- Marseille. Fr. Ph. Folsch, Gen. Consul.
- Montpellier u. Cette. Paulin, Consul.
- Moscau. C. Sundler, Commiss.
- Nantes. Hent. Theod. Ferher.
- Maroa. Alexander Ouchterlong, Consul.
- Neapel. Krafft, Consul.
- Ostende. Gregorius Smets, Consul.
- Paris. Baron v. Ehrenswärd, Gen. Major und Großkreuz  
des S. D. Env. extr. & Min. Plenip. Ackerblad, Leg. Sec.  
Seigneul, Gen. Consul.
- Petersburg. Baron von Stedingk, Gen. Lieut. Ritter des  
S. rauh. u. St. Andr. Orden, Schwedischer Reichsherr, Am-  
bassad. von Wetterstedt, Ambassad. Sec. Schönbaum,  
Gen. Consul.

- Regensburg. v. Bildt, Env. Extr. Ritter des R. D. Schör-  
bing, Leg. Secr.
- Riga. Joh. Zachariffon, Consul.
- Rostock. Wigert, Agent.
- Rotterdam. Bicker-Caarten, Conf. Lamb. Bicker, Vice-Conf.
- Rouen. Olof Reinnicke, Consul.
- Salee. Weström, Consul.
- Smirna. Justi, Consul.
- Tanger. P. Wyck, Gen. Consul.
- Triest. Friedr. Wagner, Consul.
- Tripolis. P. N. Burström, Consul.
- Tunis. Carl Tulin, Consul.
- Venedig. Bovo, Consul.
- Wiburg. Ferd. Hedenius, Consul.
- Wien. Baron Armfeld, Gen. Lieut. Oberkammerjunfer,  
Ritt. des Seraph. und St. Andr. D. Env. ext. & Min. Pl.  
Major Reutersverd, Ritt. des Schw. Ord. Leg. Secr.

## Spanische.

- America. Mr. le Ch. d'Irujo, Min. Plen.
- Algarbien. Don Francisco de Prado Ordonnez, Consul.
- Amsterdam. D. Blas de Mendizabal, Gen. Consul.
- Ancona. D. Andres Angeli Radovanni, Consul.
- Antwerpen. D. Joseph de Lugo, Consul.
- Argel. D. Joseph Alonso Ortiz, Conf. gen. & Chargé d'Aff.
- Bayonne. D. Juan Cataneo, Consul.
- Bourdeaux. D. Hugo Pedesclaux, Consul.
- Berlin. S. E. D. Gonzalo O-Farrill, Min. Plen. & Env.  
Ext. D. Pedro Valencia, Sec. de Leg.
- Bremen. Gottfr. Joachim Friedr. Ettler, Vice-Consul.
- Cette. D. Juan Mata Molero, Consul.
- Charlestown. D. Diego Morphy, Consul pour les Etats de  
la Caroline & de Georgie.
- Civitavecchia. D. Joseph Pucitta, Consul.
- Copenhagen. Mr. le Comte d'Yoldi, Min. Plen. D. Fer-  
nando Gomez Xara, Leg. Secr.
- Constantinopel. Mr. le Chev. de Corral Min. Plen. D. Jo-  
seph Rodrigo, Secret.
- Corsica. Mr. le Comte Cardi, Consul a Bastia.
- Danzig. Vacat.

- Dresden. D. N. Ulloa, Min. Plen. D. Manuel Gonzalez Salmon, Secr.
- Dünkirchen. D. Augustin Gimbernant, Consul.
- Elseneur. D. Juan Augustin Badin, Consul.
- Genua. D. Leonardo Gomez de Teran, Min. Plen. D. Joseph de Senra, Sec. D. Pedro de la Paz, Consul.
- Haag. Le Chev. de Boulogny, Min. Plen. D. Francisco Ruiz Lorenzo, Secr.
- Hamburg. le Comte de Rechteren, Min. Plen. D. Ranz Romanillos, Sec. & Conf. gen. en Basse-Saxe.
- Havre de Grace. D. Luis Acher, Vice-Consul.
- Lissabon. S. E. Mr. le Comte del Campo de Alange, Ambass. D. Evarisco Perez de Castro, Secr. Mr. le Chev. del Rio, Gen. Consul.
- Livorno. D. Juan de Boulogny, Consul.
- London. S. E. Mr. le Chev. d'Anduaga, Env. Extr. D. Miguel de Larrea, Gen. Consul.
- Lucern. Mr. le Chevalier de Caamanno, Env. Extr. & Min. Plen. D. Joseph Ayllon, Secret.
- Marocco. D. Antonio Gonzalez Salmon, Consul General & Chargé des Affaires.
- Mailand. Mr. le Chev. d'Orozco, Min. Plen. D. Luis Martinez de Viergol, Secret.
- Marseille. D. Juan de la Plaza, Consul.
- Nantes. D. Luis de Landaluze.
- Neapel. S. E. Mr. le Marquis de Mos, Amb. Extr. Mr. le Chev. de Gomez, Secr. D. Antonio Marques, Conf.
- Nizza. D. Juan Joseph Behic, Consul.
- Palermo. D. Guillermo Dotto, Consul.
- Paris. S. E. Mr. le Chev. d'Azara, Amb. extraord. D. Angel de Sautibanner, Sec. d'Amb. Mr. de Serna, Conf. Gen.
- Petersburg. Mr. le Comte de Noronha, Min. Plen. Mr. d'Onis, Secret. D. Ant. Colombi, Gen. Conf.
- Portolongone. D. Antonio Messina, Consul.
- Röm. D. Antonio de Vargas, Env. Extr. & Min. Plen. D. Francisco de Elexaga, Secret.
- Rotterdam. D. Ant. Pedro van der Kun, Vice-Consul.
- Rouen. D. Francisco Chacon, Consul.
- Sardinien. D. Juan Cesar Baille, Conf. à Alger.

- Stockholm. Mr. le Chev. d'Ocariz, Env. Extr. & Min.  
 Plen. Mr. le Chev. Moreno, Secr.  
 Terracina. D. Juan Pablo de Vecchis, Consul.  
 Triest. D. Carlos de Lellis, Consul.  
 Tripolis. D. Gerardo Joseph de Souza, Consul Gen. & Ch  
 d'Affaires.  
 Tunis. D. Joseph Noguera, Conf. Gen. & Chargé d'Aff.  
 Turkey. D. Juan Soler, Consul & Agent General.  
 Wien. S. E. Mr. le Prince de Castelfranco, Ambassad.  
 D. Diego de la Quadra, Sec. d'Amb.

---

### Hanseatische und besonders Bremische.

---

- Antwerpen. J. J. von Paeschen, Hanseatischer Handelsagent.  
 Bergen. Christian Joachim Mohr, Hanseatischer Haus-Herr.  
 Berlin. Bremischer Agent Vacat.  
 Bordeaux. Daniel Schutte, Bremischer Handelsagent.  
 Cadix. Böhl, Hanseatischer Consul.  
 Copenhagen. Heinrich Carl Meinig', Bremischer Agent.  
 Haag. Georg Franz von Boffet, Cammerherr und Envoyé,  
 Hanseatischer Chargé d'Affaires.  
 Hannover. Hofrath Georg Friedr. v. Wehrs, Ritter des  
 Königl. Schwedischen Wasa Ordens, Bremischer Agent.  
 Lissabon. François Xavier Baron de Stocqueler, Han-  
 seatischer Consul.  
 London. Henrich Heymann', Hanseatischer Agent und  
 Stahlhofs-Meister.

Madrid.

Madrid. Charles Andreoli, Hanseatischer Minister-Resident.

Mallaga. Henrich Menno Meyer, Hanseatischer Consul.

Petersburg. Johann Georg Wiggers, Hanseatischer Agent.

Paris. Abel, Reichsstädtischer und Hanseatischer Minister-Resident.

Regensburg. Carl Theodor Gemeiner, Archivarius,  
Reichs-Stadt Bremischer Stimm-Beretreter.

Wexlar. Geh. Rath Caspar Friederich von Hofmann,  
U. J. D. und R. N. C. Gerichts-Procurator: Auch  
mit und neben demselben Geheimer-Rath  
Hans Carl Freyherr von Zwierlein, U. J. D.  
und R. N. C. Gerichts-Procurator, Bremische  
Agenten.

Wien. Reichs-Agent Andreas von Merck, Herzogl.  
Sächsischer Geheimer Legations-Rath, Bremischer  
Agent.

