



Staats- und
Universitätsbibliothek
Bremen

Staats- und Universitätsbibliothek Bremen

Digitale Sammlungen

1844

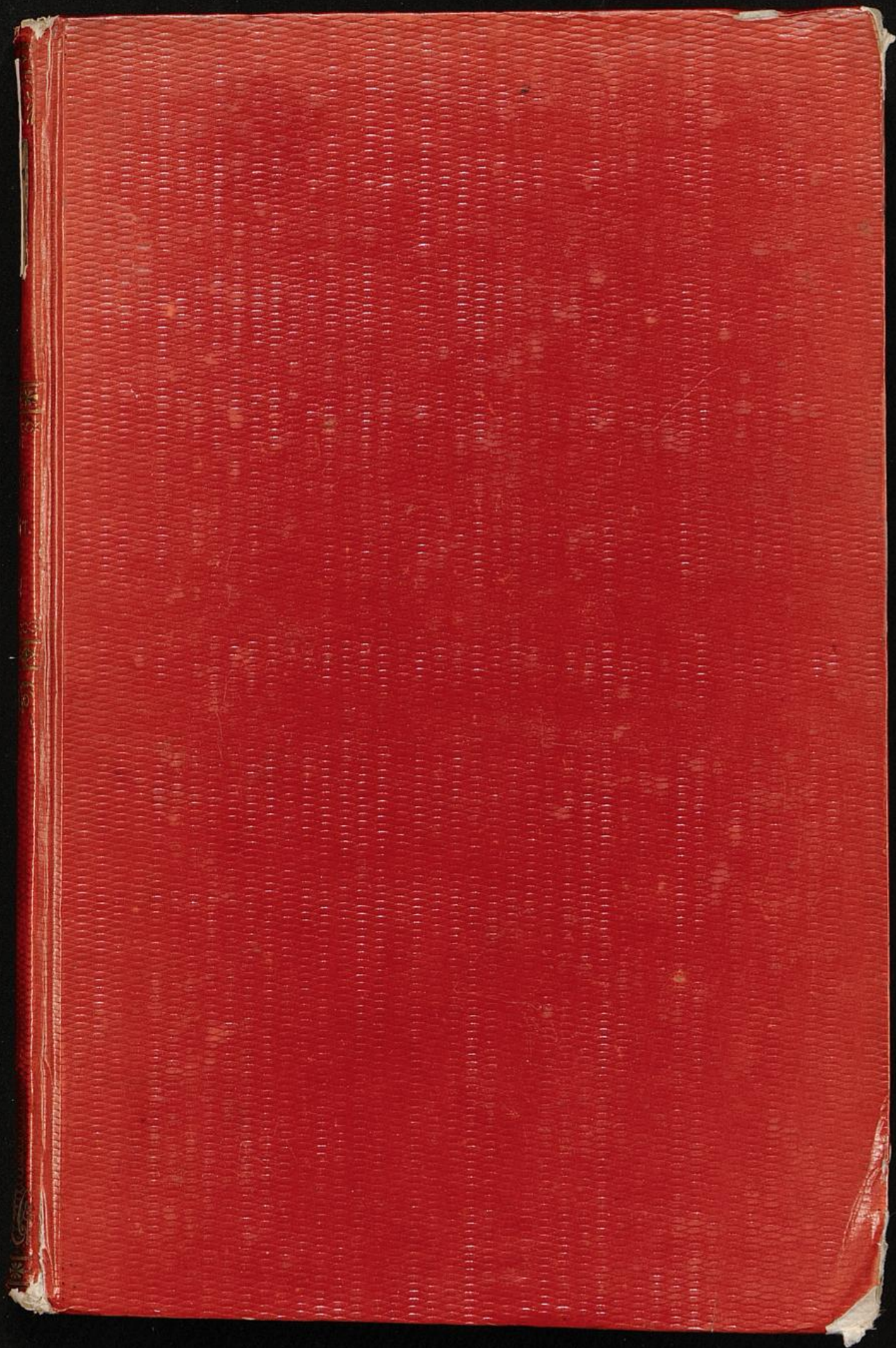

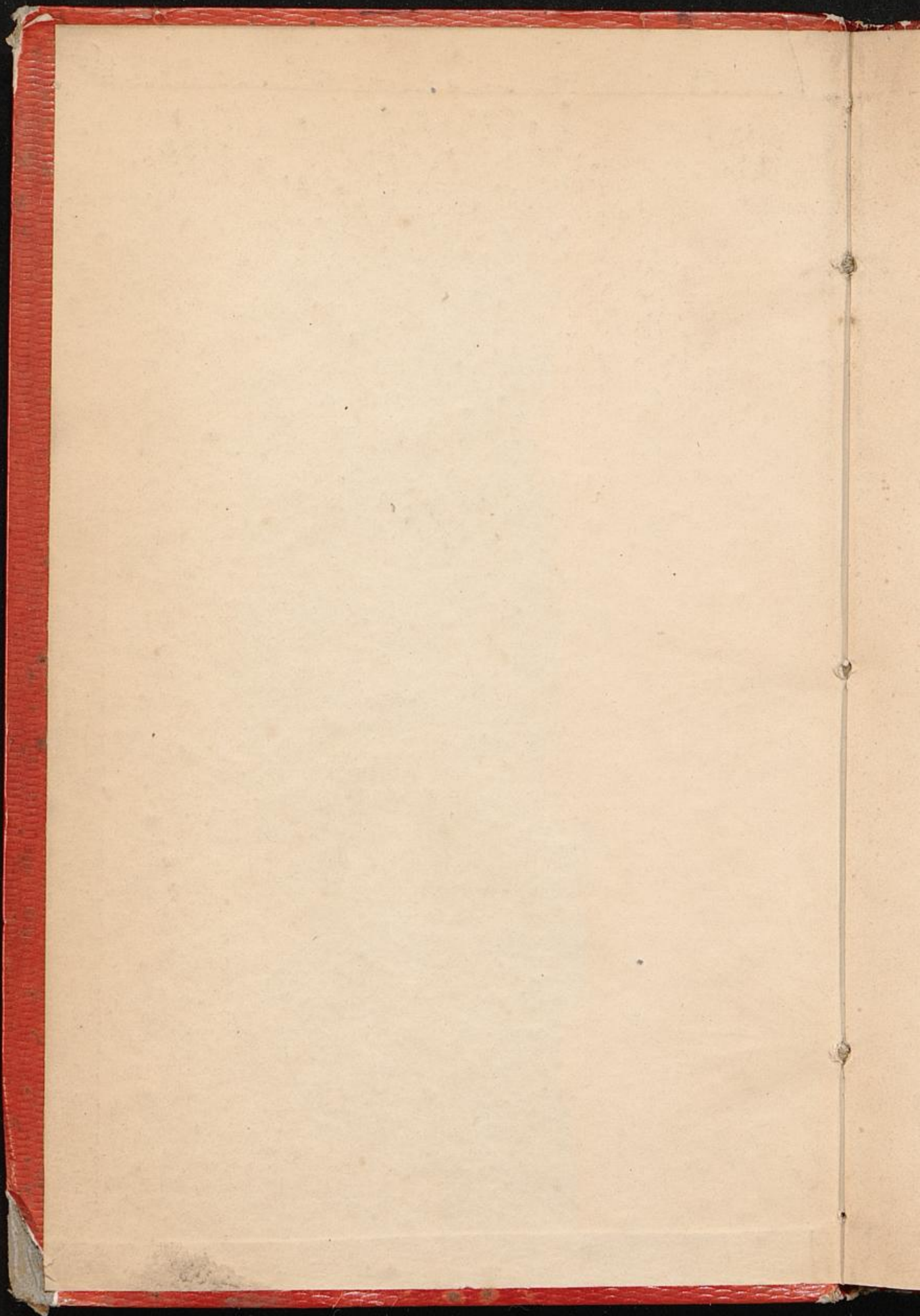

Brem:

C. 318.

Staats-Vertrag

Freie Handelsstadt Bremen

Das Jahr 1844



Vertrag zwischen dem Staat Bremen und dem Staat Hannover

1844

Vertrag zwischen dem Staat Bremen und dem Staat Hannover

Staats-Calender

der

freien Hansestadt Bremen

auf

das Schalt-Jahr 1844.

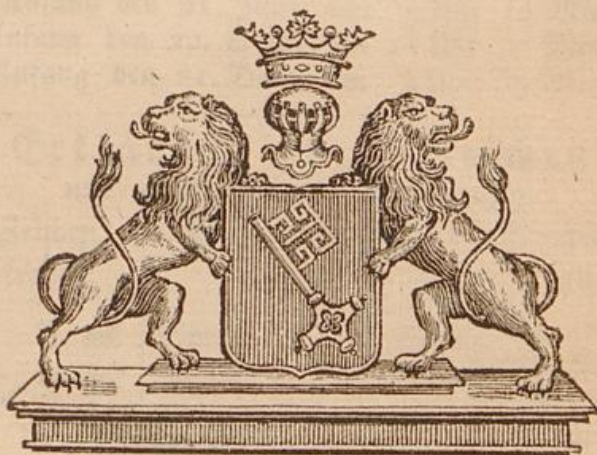

Mit Bewilligung eines hohen Senats.

B r e m e n ,

gedruckt und zu haben bei Johann Georg Heyse.

Staats-Verein

Freier Bauernverein

Das Statut vom Jahr 1844

Die vier Bauernvereine
 1. Hohen
 2. Pöchl
 3. Pöchl
 4. Pöchl



Section	Article	Text
I. Allgemeine Bestimmungen	1.	Der Verein besteht aus allen freien Bauern...
	2.	Der Verein hat die Aufgabe...
II. Organisation	3.	Der Verein ist in Bezirke eingeteilt...
	4.	Der Verein wählt einen Vorstand...
III. Rechte und Pflichten	5.	Der Verein hat das Recht...
	6.	Der Verein hat die Pflicht...
IV. Schlussbestimmungen	7.	Das Statut tritt in Kraft...
	8.	Die Kosten des Statuts...

Zeit- und Fest-Rechnung auf das Jahr 1844.

	Allgem. Kalender.	Julian. Kalender
Die güldene Zahl	2.	2.
Die Epacten	XI.	XXII.
Der Sonnenzirkel	5	5
Der Römer Zinszahl	2	2
Der Sonntagsbuchstabe	G F.	A B.
Septuagesimä	4. Februar.	23. Januar.
Aschermittwoch	21. Febr.	9. Februar.
Ostersonntag	7. April.	26. März.
Himmelfahrtstag	16. Mai.	4. Mai.
Pfingstsonntag	26. Mai.	14. Mai.
1. Advent	1. December.	3. Decbr.
Die vier Quatember	28. Febr. 29. Mai. 18. Sept. 18. Decbr.	16. Febr. 17. Mai. 20. Sept. 20. Decbr.

Die vier Jahreszeiten.

Frühlings-Anfang den 20. März um 0 Uhr 21 Min. Abends.
 Sommers-Anfang den 21. Juni um 9 Uhr 12 Min. Morgens.
 Herbstes-Anfang den 22. Septb. um 11 Uhr 24 Min. Abends.
 Winters-Anfang den 21. Decb. um 4 Uhr 59 Min. Abends.

Erklärung der Zeichen und gebräuchlichsten Abkürzungen.

Die 12 Zeichen des Thierkreises.	Sonne und Pla- neten.	Mondviertel und Aspecten.
Widder ♈	Sonne ☉	Neumond ☾
Stier ♉	Mond ☾	Erstes Viertel ☽
Zwillinge ♊	Mercur ☿	Vollmond ☽
Krebs ♋	Venus ♀	Letztes Viertel ☾
Löwe ♌	Erde ♁	Conjunction ☿
Jungfrau ♍	Mars ♂	Opposition ♁
Waage ♎	Jupiter ♃	Gevierterchein □
Scorpion ♏	Vesta ♁	U. Uhr. m. Minute.
Schütze ♐	Juno ♃	M. Mg. Morgens.
Steinbock ♑	Pallas ♃	A. Ab. Abends.
Wassermann ♒	Ceres ♃	A. Aufgang.
Fische ♓	Jupiter ♃	U. Untergang.
	Saturnus ♄	gr. größte.
	Uranus ♅	n. nördl. nördlich.
		s. südl. südlich.

Von den Finsternissen im Jahre 1844.

Im Jahre 1844 treten fünf Finsternisse ein, drei an der Sonne und zwei am Monde; nur die beiden letztern werden in unsern Gegenden sichtbar sein.

Die erste eine totale Mondfinsterniß, tritt für Bremen ein am 31. Mai Abends um 9 Uhr 44 Min. mittlerer Zeit; um 10 Uhr 47 Min. fängt die totale Verfinsternung an, die Mitte der Finsterniß ereignet sich um 11 Uhr 26 Min.; das Ende der totalen Verfinsternung tritt ein um 5 Min. nach Mitternacht und die ganze Finsterniß endet am 1. Juni um 1 Uhr 7 Min. Morgens.

Die zweite ist eine Sonnenfinsterniß von $9\frac{1}{3}$ Zoll Größe; sie ereignet sich in der Nacht vom 15. zum 16. Juni und wird nur in der westlichen Hemisphäre sichtbar sein.

Die dritte ist eine kleine Sonnenfinsterniß von $1\frac{1}{10}$ Zoll, die sich am Morgen des 10. Novembers ereignet und nur in der Südsee sichtbar ist.

Die vierte, eine totale Mondfinsterniß, tritt ein am 24. Novbr. Der Anfang derselben geschieht nach der mittleren Zeit um 10 Uhr 25 Min. Abends; die totale Verfinsternung tritt ein um 11 Uhr 33 Min. und endet am 25. Novbr. um 1 Uhr 7 Min. Morgens, die ganze Finsterniß endet um 2 Uhr 15 Min. Morgens.

Die fünfte ist eine Sonnenfinsterniß von $8\frac{1}{3}$ Zoll Größe; sie ereignet sich am 9. December Morgens, und währet von 7 Uhr 1 Min. bis 10 Uhr 27 Min. wahrer Zeit. Sichtbar wird sie im großen Weltmeer und im Südosten von Nordamerika sein.

Kalender der Juden.

Das 5605te Jahr der Welt.

1843 (5604.)		1844 (5605.)	
Dec. 24	Der 1. Tebeth.	Juli 25	Der 9. Ab. Fasten, Tempel-Verbren.*
1844		Aug. 16	= 1. Elul.
Jan. 2	= 10. = Fasten, Bel. Jerusalems	Spt. 14	= 1. Tisri
22	= 1. Schebat.		Neujahr*
Feb. 21	= 1. Adar.	15	= 2. = 28. Neujahrsfest*
März 4	= 13. = Fast. Escher	16	= 3. = Fasten Gedalja
5	= 14. = Hamansfest*	23	= 10. = Versöhnungsf. od. lange Nacht*
6	= 15. = Schf. Purim		28 = 15. = Lauberhüttenf.*
21	= 1. Nisan.	29	= 16. = zweites Fest*
Apr. 4	= 15. = Osterfest*	Oct. 4	= 21. = Palmfest*
5	= 16. = 2tes Fest*	5	= 22. = Versamml. od. Lauberhütten Ende*
10	= 21. = 7tes Fest*	6	= 23. = Geschfreude*
11	= 22. = Osterf. Ende*	14	= 1. Marcheswan.
20	= 1. Ijar.	Nov. 12	= 1. Cislen.
Mai 7	= 18. = Schülerfest.	Dec. 6	= 25. = Tempelweihe
19	= 1. Sivan.	11	= 1. Tebeth.
24	= 6. = Pfingstfest*	20	= 10. = Fasten, Bel. Jerusalems
25	= 7. = 28 Pfingstf.*	31	
Juni 18	= 1. Tamuz.		
Juli 4	= 18. = Fasten, Tempel Erober.		
17	= 1. Ab.		

Alle mit einem * bezeichneten Feste werden streng gefeiert.

Kalender der Türken.





Das 1260ste Jahr der Hegira.

1843 (1259.)		1844 (1260.)	
Dec. 23	Der 1. Dsu'l. hedsche.	Juni 18	Der 1. Dschemadi el-accher.
1844	1260.	Juli 17	= 1. Redscheb.
Jan. 22	= 1. Moharrem, Neujahr 1260	Aug. 16	= 1. Schaban.
Febr. 21	= 1. Safar.	Spt. 14	= 1. Ramadan, Fasten-Monat.
März 21	= 1. Rebi el-awwel.	Oct. 14	= 1. Schewwal.
April 20	= 1. Rebi el-accher.	Nov. 12	= 1. Dsulhade.
Mai 19	= 1. Dsch. el-awwel	Dec. 12	= 1. Dsu'l. hedsche.

Januar.	C lauf	Mondwechsel und Aspecten.	☉		☽	
			Aufg. u. M.	Unter. u. M.	Aufg. u. M.	Unter. u. M.
1 M. Neujahr		☉ in der kürzesten Entf. von der Erde.	8 16	3 51	0 36	4 45
2 D. Abel, Seth		♀ ♂ ♄	8 16	3 52	1 17	6 15
3 M. Enoch		♀ u. 5 u. 2' Ab.	8 16	3 53	1 59	7 5
4 D. Methusal.		♀ u. 5 u. 43' Ab.	8 16	3 54	2 55	7 47
5 Fr. Simeon		☉ 5. Vollmond	8 15	3 55	4 0	8 21
6 S. † h. 3 Kön.		☉ 8 u. 10 m Ab.	8 15	3 57	5 13	8 48
Jesus 12 Jahr alt.		Luc. 2, 41:52.	Tag	7 ft.	44 m.	—
7 S. 1. Epiph. Julianus		♂ u. 9 u. 50' Ab. ♀ u. 5 u. 0' Ab.	8 14	3 58	6 29	9 9
8 M. Erhard			8 13	4 1	7 47	9 29
9 D. Beatus			8 13	4 2	9 6	9 47
10 M. Paul Eins.			8 12	4 3	10 26	10 5
11 D. Hyginus		13. ♀ gr. östl. Abw.	8 12	4 5	11 46	10 26
12 Fr. Reinhold		☾ 12. Letzt. Viertel.	8 11	4 6	Morg.	10 48
13 S. Hilarius		☾ 10 u. 7 m. Ab.	8 10	4 8	1 9	10 48
Hochzeit zu Cana.		Joh. 2, 1:11.	Tag	7 ft.	59 m.	—
14 S. 2. Epiph.		♀ u. 5 u. 52' Ab.	8 10	4 9	2 31	11 18
15 M. Maurus		♂ u. 7 u. 33' Ab.	8 9	4 10	3 53	11 55
16 D. Marcellus		16. ☾ i. d. Erdn.	8 8	4 12	5 7	0 43
17 M. Antonius		19. ♄ ♂ ☉.	8 7	4 14	6 10	1 46
18 D. Prisca		d. 20. ☉ im ☾.	8 6	4 16	6 59	3 0
19 Fr. Sara		☾ Neumond	8 5	4 17	7 35	4 19
20 S. Fab. Seb.		☾ 6 u. 54 m. Ab.	8 4	4 19	8 2	5 38
Vom Ausfäsigen.		Matth. 8, 1:13.	Tag	8 ft.	18 m.	—
21 S. 3. Epiph. Agnes		♂ u. 9 u. 55' Ab.	8 3	4 21	8 25	6 55
22 M. Vincent		21. ♀ ♂ ☾. ♂ ♂ ☾.	8 2	4 23	8 43	8 11
23 D. Emerentia		22. ♂ ♂ ☽. Diff. in				
24 M. Timotheus		Decl. 22', 8.	8 1	4 24	9 0	9 22
25 D. Pauli Bef.		24. ♂ ♂ ☾.	7 50	4 26	9 16	10 32
26 Fr. Polycarp		24. ♀ ♂ ☾. Diff. in	7 58	4 28	9 32	11 41
27 S. Chrysostom.		Decl. 38, 6.	7 57	4 30	9 51	Morg.
Jes. trat i. d. Schiff.		☾ Erstes Viertel	7 56	4 32	10 12	0 48
28 S. 4. Epiph.		☾ 1 u. 6 m. Ab.				
29 M. Valerius		Matth. 8, 23:27.	Tag	8 ft.	39 m.	—
30 D. Adelgunde		27. ☾ in d. Erdf.	7 54	4 33	10 37	1 57
31 M. Virgilius		29. untere ♂ ♀ ☉.	7 53	4 35	11 10	3 2
			7 51	4 37	11 51	4 2
			7 50	4 39	0 41	4 56

Februar.	☾ lauf	Mondwechsel und Aspecten.	☉ Aufg. u. M.	☉ Unter. u. M.	☾ Aufg. u. M.	☾ Unterg. u. M.
1 D. Brigitta		♀ A. 6 U. 57' Mg.	7 48	4 41	1 43	5 41
2 Fr. + M. Rein.		♀ U. 7 U. 30' Ab.	7 46	4 43	2 53	6 19
3 S. Blasius			7 44	4 45	4 8	6 49
Vom Weinberg.		Matth. 19, 27-20, 10.	Tag	9 ft.	4 m.	—
4 S. Septuages. Beronica		Vollmond. 9 U. 19 m. Mg.	7 43	4 47	5 28	7 13
5 M. Agatha			7 41	4 49	6 48	7 35
6 D. Dorothea		♀ ♂ ♀.	7 39	4 51	8 10	7 53
7 M. Richard			7 37	4 53	9 32	8 13
8 D. Salomon			7 35	4 55	10 56	8 33
9 Fr. Apollonia		☾ in der Erdn.	7 33	4 57	Morg.	8 55
10 S. Scholastica			7 32	4 59	0 19	9 22
Vom Säemann.		Ev. Luc. 8, 4: 15.	Tag	9 ft.	31 m.	—
11 S. Serages. Euphrosine		Letztes Viertel 5 U. 57 m. M.	7 30	5 1	1 40	9 56
12 M. Eulalia		♀ A. 6 U. 17' Mg.	7 28	5 3	2 56	10 41
13 D. Benignus		♂ U. 10 U. 3' A.	7 26	5 5	4 1	11 37
14 M. Valentin		♀ U. 4 U. 58' Ab.	7 24	5 7	4 54	0 45
15 D. Faustina		16. ♀ ♂ ☾. ♀ ♂ ☾.	7 22	5 9	5 34	1 59
16 Fr. Juliana		17. ♀ ♂ ♀.	7 20	5 10	6 5	3 17
17 S. Alexander		17. ♀ ♂ ♂. Diff. in Decl. 9°, 0.	7 18	5 12	6 28	4 34
Vom Christi Leiden.		Luc. 18, 31: 43.	Tag	9 ft.	58 m.	—
18 S. Quinquag. Concordia		d. 18. Neum. 9 U. 21 m. M.	7 16	5 14	6 48	5 59
19 M. Susanna			7 14	5 16	7 5	7 3
20 D. Fastnacht		d. 20. ☉ in d. X.	7 12	5 18	7 22	8 13
21 M. Uscherm.		21. ♂ ♂ ☾. ♀ ♂ ☾.	7 10	5 20	7 39	9 24
22 D. P. Stuhl.		♀ gr. westl. Ausw.	7 8	5 22	7 56	10 32
23 Fr. Serenus		22. ♂ ♂ ☾.	7 6	5 24	8 17	11 41
24 S. Schalttag		24. ☾ i. d. Erdferne.	7 3	5 26	8 39	Morg.
V. d. Versuchung.		Matth. 4, 1: 11.	Tag	10 ft.	26 m.	—
25 S. Invocavit. Matthias			7 1	5 27	9 9	0 46
26 M. Victorinus		Erstes Viertel 10 U. 33 m. M.	6 59	5 29	9 46	1 48
27 D. Nestor		♂ A. 5 U. 45' M.	6 57	5 31	10 31	2 44
28 M. Quatember		♂ U. 7 U. 42' Ab.	6 55	5 33	11 27	3 33
29 D. Justus		♀ ♂ ☉.	6 53	5 35	0 33	4 13

März.	Lauf	Mondwechsel und Aspecten.	☉ Aufg. u. M.	☉ Unter. u. M.	☾ Aufg. u. M.	☾ Unterg. u. M.
1 Fr. Albinus		♀ A. 6 U. 6' M.	6 50	5 37	0 45	4 46m
2 S. Simplicius		♂ U. 9 U. 10' A.	6 48	5 39	3 2	5 14
B. Canan. Weibe.		Matth. 15, 21:28.	Tag	10 ft.	54 m.	—
3 S. Reminisc.			6 46	5 40	4 22	5 36
4 M. Adrian		☾ 4. Bollmond	6 44	5 42	5 45	5 58
5 D. Friedrich		☾ 9 U. 38 m. A.	6 41	5 44	7 8	6 17
6 M. Gottfried			6 39	5 47	8 34	6 37
7 D. Perpetua		7. ☾ i. d. Erdn.	6 37	5 49	10 0	6 59
8 Fr. Cyprian			6 34	5 50	11 24	7 26
9 S. Nathan			6 31	5 52	Morg.	7 58
B. Ves. u. Stumm.		Luc. 11, 14:28.	Tag	11 ft.	25 m.	—
10 S. Oculi			6 29	5 54	0 44	8 41
11 M. Constantin		☾ 11. Pest. Vt.	6 26	5 56	1 54	9 34
12 D. Gregor		☾ 1 U. 55 m. Ab.	6 24	5 58	2 56	10 39
13 M. Ernst		♂ A. 10 U. 10' Ab.	6 22	6 0	3 33	11 50
Mittfasten		♀ A. 4 U. 46' M.				
14 D. Zacharias		14. ♀ ☾ ☾	6 19	6 1	4 7	1 62
15 Fr. Longinus			6 17	6 3	4 32	2 21
16 S. Gabriel			6 15	6 5	4 54	3 35
Jesu Steinigung.		Joh. 8, 46:59.	Tag	11 ft.	55 m.	—
17 S. Lätare		17. ♀ ☾ ☾	6 12	6 7	5 11	4 48
Gertrud		18. 2 ☾ ☾. 19. ♂ ☾ ☾.				
18 M. Anselm		☾ d. 19. Neum.	6 10	6 9	5 28	5 49
19 D. * Joseph		☾ oll. 53 m. M.	6 8	6 10	5 45	7 9
20 M. Matrona		☾ d. 20. ☾ im V, Früh- lings = Anfang, Tag- und Nachtgleiche.	6 5	6 12	6 2	8 19
21 D. Benedictus		21. ♀ ☾ 22. ♂ ☾ ☾.	6 3	6 14	6 22	9 25
22 Fr. Raphael		22. ♀ ☾ ☾. ♂ ☾ ☾.	6 1	6 15	6 45	10 32
23 S. Theodoric.		23. ☾ in d. Erdf.	5 58	6 17	7 11	11 35
Mariä Verkündig.		Luc. 1, 26:38.	Tag	12 ft.	23 m.	—
24 S. Judica		♀ A. 5 U. 48' M.	5 56	6 19	7 45	Morg.
25 M. + Mar. B.		2 U. 5 U. 13' M.	5 54	6 21	8 27	0 33
26 D. Emanuel		Diff. in Decl. 47'.	5 51	6 22	9 18	1 24
27 M. Rupertus		☾ 27. Erst. Vrt.	5 49	6 24	10 18	2 7
28 D. Gideon		☾ 5 U. 37 m. M.	5 46	6 26	11 25	2 42
29 Fr. Eustachius			5 44	6 27	0 38	3 12
30 S. Adonias		25. ♀ ☾ ☾.	5 42	6 29	1 55	3 36
Einzug Christi.		Matth. 21, 1:16.	Tag	12 ft.	52 m.	—
31 S. Palmarum			5 39	6 31	3 14	3 58

April.	lauf	Mondwechsel und Aspecten.	☉ Aufg. u. M.	☉ Unter. u. M.	☾ Aufg. u. M.	☾ Unterg. u. M.
1 M. Theodora	♁	1. ♀ A. 5 U. 34' M.	5 37	6 33	4 37	4 18m
2 D. Mr. Ägypt.	♁		5 35	6 35	6 2	4 38
3 M. Ferdinand	♁	 Vollmond 7 U. 33m. M.	5 32	6 36	7 30	5 0
4 D. Grünerd.	♁	☾ in d. Erdn.	5 30	6 38	8 58	5 26
5 Fr. Charfreit	♁	♀ U. 10 U. 54' Ab.	5 27	6 40	10 23	5 56
6 S. Ruhetag	♁	♂ A. 3 U. 16' M.	5 25	6 42	11 39	6 36
Aufersteh. Christi.		Marc. 16, 1:8	Tag	13 ft.	21 m	—
7 S. Osterson.	♁	7. obere ♂ ♀ ☉.	5 23	6 44	Morg	7 27
8 M. Osterm. Liborius	♁		5 21	6 46	0 43	8 30
9 D. Bogislaus	♁	 Letzt. Viertel. 10 U. 44m. A.	5 18	6 48	1 31	9 41
10 M. Daniel	♁	♂ U. 10 U. 14' Ab.	5 15	6 49	2 8	10 56
11 D. Ezechiel	♁	11. ♀ ☾.	5 13	6 51	2 36	0 12
12 Fr. Julius	♁	♂ A. 4 U. 50' M.	5 10	6 53	2 59	1 26
13 S. Justinus	♁		5 8	6 55	3 18	2 39
B. d. verschl. Thür.		Joh. 20, 19:31.	Tag	13 ft.	50 m.	—
14 S. Quasimod.	♁	14. ♀ ☾.	5 6	6 56	3 35	3 48
15 M. Olympia	♁	15. ♂ ☾.	5 4	6 58	3 52	4 38
16 D. Carisius	♁		5 1	7 0	4 8	6 7
17 M. Rudolph	♁	 Neumond 5 U. 7 m. Ab	4 59	7 2	4 28	7 14
18 D. Valerian	♁	19. ☉ im ♂.	4 57	7 3	4 49	8 20
19 Fr. Timon	♁	19. ☾ in der Erdf.	4 55	7 5	5 14	9 25
20 S. Sulpicius	♁	♂ ☾ C. Bedeckung.	4 53	7 7	5 50	10 25
B. guten Hirten.		Joh. 10, 12:18.	Tag	14 ft.	18 m.	—
21 S. Mis. Dom. Abolarius	♁	21. ♀ ☾.	4 50	7 8	6 25	11 18
22 M. Cajus	♁		4 48	7 10	7 13	Morg
23 D. Georgius	♁		4 46	7 12	8 9	0 3
24 M. Albrecht	♁		4 44	7 14	9 12	0 41
25 D. Marc. Ev.	♁	 Erstes Vrtl. 8 U. 52m. Ab.	4 42	7 15	10 21	1 12
26 Fr. Ezechias	♁		4 40	7 17	11 34	1 38
27 S. Anastasius	♁	27. ♀ ☉.	4 38	7 19	0 50	1 59
Ueber ein Kleines		Joh. 16, 16:23.	Tag	14 ft.	41 m.	—
28 S. Jubilate Vitalis	♁	♀ U. 9 U. 25' Ab.	4 36	7 21	2 9	2 19
29 M. Raimund	♁	24 A. 3 U. 19' M.	4 34	7 22	3 30	2 39
30 D. Crasius	♁		4 32	7 24	4 56	3 0

May.	☾ lauf	Mondwechsel und Aspecten.	☉ Aufg. u. M.	☉ Unter. u. M.	☾ Aufg. u. M.	☾ Unterg. u. M.
1 M. Phil. Jak.			4 30	7 26	6 23A	3 23m
2 D. Sigismund		2. Vollmond	4 28	7 27	7 32	3 51
3 Fr. Kreuz. Erf.		3 U. 52m. A	4 26	7 29	9 14	4 26
4 S. Florian		3. ☾ in der Erdn.	4 24	7 31	10 26	5 14
Christi Hingang.		Joh. 16, 5:15.	Tag	15 ft.	10 m.	—
5 S. Cantate Gotthard		5. ♀ gr. östl. Ausw. ♀ U. 9 U. 45' Ab.	4 22	7 32	11 23	6 14
6 M. Aggäus			4 20	7 34	Morg:	7 24
7 D. Domicilla			4 18	7 36	0 6	8 41
8 M. Stanislaus		8. ☿ ☽ ☾	4 16	7 38	0 39	9 58
9 D. Hermes		9. Erst. Vrtl.	4 14	7 40	1 3	11 15
10 Fr. Gordian		8 U. 58m. M.	4 12	7 42	1 24	0 28A
11 S. Pancratius		11. ♀ ☽ ☉	4 10	7 43	1 41	1 40
Vom Gebet.		Joh. 16, 23:33.	Tag	15 ft.	36 m.	—
12 S. Rogate Liberatus		♂ U. 10 U. 8' Ab.	4 9	7 45	1 58	2 49
13 M. Servatius		12. ♀ ☽ ☾. 13. ☽ ☽ ☾.				
14 D. Christine		2 U. 2 U. 35' M.	4 7	7 46	2 15	3 58
15 M. Sophia		14. ♀ gr östl. Ausw.	4 5	7 48	2 33	5 5
16 D. Himmelf.		Die hell. Nächte f. an.	4 4	7 49	2 54	6 13
17 Fr. Jodocus		16. ☾ in der Erdf.	4 2	7 51	3 18	7 17
18 S. Ericus		17. Neum. 9 U. 29m. M.	4 1	7 53	3 48	8 18
		18. ♀ ☽ ☾. Diff. in Decl. 30', 6.	3 59	7 54	4 25	9 14
Vom Tröster.		Joh. 15, 26, 16, 4.	Tag	15 ft.	59 m.	—
19 S. Eranidi		19. ♂ ☽ ☾.	3 57	7 56	5 10	10 1
20 M. Athanasius		20. ☉ i. d. II.	3 56	7 57	6 3	10 41
21 D. Prudentius		20. ♀ ☽ ☉. 21. ♀ ☽ ☾.	3 55	7 58	7 4	11 14
22 M. Helena		♀ U. 9 U. 2' Ab.	3 54	8 0	8 11	11 41
23 D. Diedrich			3 52	8 1	9 21	Morg
24 Fr. Esther		25. Erst. Vrtl.	3 51	8 3	10 35	0 3
25 S. Urbanus		8 U. 6m. Mg.	3 50	8 4	11 49	0 22
Vom heil. Geist.		Joh. 14, 15:31.	Tag	16 ft.	16 m.	—
26 S. Pfingstf.		♂ U. 11 U. 55' M.	3 49	8 5	1 7A	0 42.
27 M. Pfingstm.		♂ U. 1 U. 44' Mg.	3 48	8 7	2 29	1 2
28 D. Wilhelm		♀ untere ☽ ☉.	3 47	8 8	3 52	1 25
29 M. Quatember		31. ☾ i. d. Erdn.	3 45	8 9	5 17	1 48
30 D. Wigand		31. Sichtb. Mondf.	3 43	8 10	6 43	2 18
31 Fr. Petronella		d. 31. Vollm. 11 U. 23m. M.	3 42	8 12	8 1	2 59

Juny.	☾ lauf	Mondwechsel und Aspecten.	☉ Aufg. u. M.	☉ Unter. u. M.	☾ Aufg. u. M.	☾ Unterg. u. M.
1 S. Nicodemus		☿ A. 3 U. 51' M.	3 42	8 13	7 9 Ab	3 53 m
Jesus u. Nicodem.		Joh. 3, 1:15.	Tag	16 ft.	31 m.	—
2 S. Dom. Trin.		3. ♀ größter Glanz.	3 42	8 14	9 58	5 0
3 M. Erasmus		4. ☿ ♂ ☾.	3 41	8 15	10 37	6 16
4 D. Darius		♀ U. 11 U. 30' Ab.	3 40	8 16	11 5	7 36
5 M. Bonifacius		♂ A. 11 U. 15' M.	3 39	8 17	11 28	8 57
6 D. † Frohnl.			3 38	8 19	11 48	10 13
7 Fr. Lucretia		7. Les. Vrtl.	3 37	8 20	Morg	11 27
8 S. Medardus		9 U. 5 m. Ab.	3 37	8 21	0 4	0 38 A
B. reichen Manne		Luc. 16, 19:31.	Tag	16 ft.	45 m.	—
9 S. 1. Trinitat. Barnimus		♂ U. 9 U. 43' Ab.	3 37	8 22	0 22	1 48
10 M. Flavius		9. ♀ ♂ ☾. ♂ ♂ ☾.				
11 D. Barnabas		♀ A. 0 U. 53' M.	3 36	8 22	0 39	2 56
12 M. Basilides		☿ A. 10 U. 51' A.	3 36	8 23	0 59	4 3
13 D. Tobias			3 36	8 24	1 21	5 9
14 Fr. Antonia		13. ☾ in der Erdf.	3 35	8 24	1 49	6 11
15 S. Vitus		14. ♀ ♂ ☾.	3 35	8 25	2 24	7 9
B. großen Abendm.		Luc. 14, 16:24.	Tag	16 ft.	51 m.	—
16 S. 2. Trinitat.		16. Neum.	3 35	8 26	3 59	8 42
17 M. Nicander		1 U. 2 m. M.	3 35	8 26	4 57	9 17
18 D. Homer Schlacht bei Belle- Alliance.		16. Unsichtb. Sonnenfins	3 35	8 27	6 2	9 46
19 M. Gervasius		17. ♂ ♂ ☾.				
20 D. Silverius		19. ♀ ♂ ☾.	3 35	8 27	7 12	10 10
21 Fr. Rahel		21. ☉ i. ☽.	3 35	8 27	8 24	10 31
22 S. Athatus		Sommers Anfang, Längster Tag.	3 35	8 28	9 38	10 49
Bom verl. Schafe.		Luc. 15, 1:10.	Tag	16 ft.	53 m.	—
23 S. 3. Trinitat. Basilius		23. Erst. Vtl. 4 U. om. Ab.	3 35	8 28	0 11 A	11 26
24 M. Joh. d. T.		23. ♀ ☽ ☉.	3 36	8 28	1 31	11 49
25 D. Febronia		23. ♀ gr. westl. Ausw.	3 36	8 28	2 53	Morg.
26 M. Jeremias		26. ♀ A. 2 U. 40' M.	3 37	8 28	4 17	0 16
27 D. 7 Schläfer.		27. ♂ ☽ ☉.	3 37	8 28	5 36	0 50
28 Fr. Josua		☾ in d. Erdn.	3 38	8 28	6 47	1 36
29 S. † Pet. Pauli			3 38	8 28	7 46	2 36
Christi Predigt.		Luc. 6, 31:42.	Tag	16 ft.	48 m.	—
30 S. 4. Trinitat. Lucian		30. Vollmond 6 U. 52 m. M.	3 39	8 27	8 30	3 48

July.	☾ lauf	Mondwechsel und Aspecten.	☉ Aufg. u. M.	☉ Unter. u. M.	☾ Aufg. u. M.	☾ Unterg. u. M.
1 M. Theobald		2. ♀ ♂ ☾	3 40	8 27	9 42	5 7 M
2 D. *M. Heims.		☉ i. d. gr. Entf. v. d. ☽	3 40	8 26	9 29	6 30
3 M. Cornelius		♂ ♀. 2 U. 34' M.	3 41	8 26	9 52	7 50
4 D. Ulrich		♀ ♀. 9 U. 31' Ab.	3 42	8 25	10 10	7 9
5 Fr. Demetrius		♂ ♀ ☾	3 43	8 25	10 28	10 21
6 S. Hector		♂ ☾ ☾ ☽ ☾ ☾	3 44	8 24	10 46	11 33
B. Fischzug Petri.		Luc. 5, 1:11	Tag	16 ft.	38 m.	—
7 S. 5. Trinitat.		☾ 7. Letz. Brtl.	3 45	8 23	11 5	0 43 M
8 M. Kilian		☾ 11 U. 26 m. M.	3 46	8 22	11 27	1 51
9 D. Cyrillus		9. ☽ ♀. 11 U. 8' Ab.	3 48	8 21	11 52	2 58
10 M. 7 Brüder.		10. ☾ i. d. Erdf.	3 49	8 21	Morg	4 2
11 D. Eleonora		♂ ♀. 2 U. 51' M.	3 50	8 20	0 24	5 1
12 Fr. Heinrich		♂ ♀. 8 U. 48' Ab.	3 51	8 19	1 3	5 54
13 S. Margaret.			3 52	8 18	1 51	6 40
Pharisäer Gerecht.		Matth. 5, 17:26.	Tag	24 ft.	24 m.	—
14 S. 6. Trinitat.		14. ♀ ♂ ☾	3 53	8 17	2 48	7 18
Donavent.		15. Neum.				
15 M. Ap. Theil.		☾ 2 U. 59 m. U.	3 54	8 16	3 52	7 50
16 D. Ruth		♀ ☽ (Bedeck. ☽ ☾)	3 56	8 15	5 0	8 15
17 M. Alexius		♂ ♀. 10 U. 36' Ab.	3 57	8 14	6 14	8 37
18 D. Rosina		♂ ♀. 8 U. 40' Ab.	3 58	8 13	7 27	8 57
19 Fr. Rufina		19. ♀ ♂ ☾	3 59	8 11	8 43	9 15
20 S. Elias		21. ♀ obere ☽ ☾	4 1	8 10	10 0	9 35
Von 4000 Mann.		Marc. 8, 1:9.	Tag	16 ft.	7 m.	—
21 S. 7. Trinitat.		22. ♀ ♂ ♀	4 2	8 9	11 17	9 55
Praxedes		22. ☉ i. d. H. Anf.				
22 M. Mar. Magd.		☾ 22. Erst. Brtl.	4 4	8 7	0 38 M	10 20
		9 U. 48 m. Ab.				
23 D. Apollinaris		23. ♀ untere ☽ ☾	4 5	8 6	1 59	10 50
24 M. Christina		24. ♀ ♂ ☽ Diff. i.	4 7	8 5	3 18	11 30
		Decl. 39' 5.				
25 D. Jacobus		25. ☽ ☽ ☾	4 7	8 3	4 31	Morg.
26 Fr. Anna		26. ☾ in der Erdn.	4 10	8 1	5 33	0 22
27 S. Martha		27. ♀ ☽ ☾	4 11	8 0	6 23	1 26
P falsch. Proph.		Matth. 7, 13:29.	Tag	15 ft.	46 m.	—
28 S. 8. Trinitat.		Die h. Nächte hören auf	4 13	7 59	7 1	2 41
Pantaleon						
29 M. Beatrix		☾ Vollmond	4 14	7 57	7 30	4 1
30 D. Abdon		3 U. 9 m. Ab.	4 16	7 56	7 54	5 23
31 M. Germanus		29. ♂ ♂ ☾	4 17	7 54	8 15	6 42

August.	lauf	Mondwechsel und Aspecten.	☉		☾	
			Aufg. u. M.	Unter. u. M.	Aufg. u. M.	Unter. u. M.
1 D. Petri Ketf.		♀ U. 8 U. 25' Ab.	4 19	7 52	8 33 A	7 59 m
2 Fr. Gustav			4 21	7 51	8 51	9 13
3 S. Eleasar		♂ ♂ C. ♂ ♂ C.	4 22	7 49	9 9	10 25
B. unger. Haush.		Luc. 16, 1:12.	Tag	15 ft.	24 m.	—
4 S. g. Trinitat. Dominicus		4. ♂ ♂ ☉.	4 23	7 47	9 31	11 35
5 M. Oswald			4 25	7 45	9 54	6 43 A
6 D. Sixtus		6. Letzt. Vrt.	4 27	7 43	10 24	1 48
7 M. Donatus		4 U. 2 m. M.	4 29	7 41	11 0	2 50
8 D. Cyriacus		7. ☾ in der Erdf.	4 31	7 39	11 44	2 46
9 Fr. Romanus			4 32	7 37	Morg.	4 34
10 S. Laurentius			4 34	7 35	0 37	5 16
B. d. Jerst. Jerus.		Luc. 19, 41:48.	Tag	14 ft.	57 m.	—
11 S. 10. Trinit. Hermann		11. ♀ ♂ C.	4 36	7 33	1 39	5 50
12 M. Clara			4 37	7 31	2 46	6 18
13 D. Hildebert		♀ U. 8 U. 6' A.	4 39	7 29	3 58	6 42
14 M. Eusebius		14. Neumond ☾ U. 7 m. Mg.	4 41	7 27	5 12	7 3
15 D. *M. Himmf.		14. ♂ ♂ C.	4 42	7 25	6 29	7 22
16 Fr. Isaac		15. ♀ A. 2 U. 28' M.	4 44	7 23	7 46	7 42
17 S. Bilibald		16. ♀ ♂ C.	4 46	7 21	9 5	8 2
B. Pharis. u. Zölln.		Luc. 18, 9:14.	Tag	14 ft.	32 m.	—
18 S. 11. Trinit. Jasper		♂ A 8. U. 24' A.	4 47	7 19	10 26	8 26
19 M. Sebaldus			4 49	7 17	11 46	8 55
20 D. Bernhard		21. ☾ in d. Erdn.	4 51	7 14	1 6 A	9 31
21 M. Rebecca		21. Erst. Vrt.	4 52	7 12	2 16	10 18
22 D. Philibert		2 U. 53 m. M.	4 53	7 10	3 24	11 16
23 Fr. Zachäus		d. 22. ☉ in d. m.	4 55	7 8	4 17	Morg.
24 S. Barthol.		22. Hunds. Ende.	4 58	7 6	4 58	0 25
B. Taubstommen.		Marc. 7, 31:37.	Tag	14 ft.	4 m.	—
25 S. 12. Trinit. Ludwig		♂ U. 2 U. 13' Mg. 25. ♂ ♂ C.	4 59	7 3	5 31	1 41
26 M. Samuel		♂ A. 8 U. 13' A.	5 1	7 1	5 56	3 1
27 D. Gerhard			5 2	6 59	6 19	4 19
28 M. Augustin		28. Vollmond	5 4	6 57	6 37	5 37
29 D. Joh. Enth.		1 U. 9 m. M.	5 6	6 54	6 56	6 52
30 Fr. Benjamin		♂ A. 4 U. 17' Mg.	5 8	6 52	7 14	8 5
31 S. Paulinus		30. ♀ ♂ C. ♂ ♂ C.	5 9	6 50	7 35	9 16

September.	C lauf	Mondwechsel und Aspecten.	☉		☾	
			Aufg. u. M.	Unter. u. M.	Aufg. u. M.	Unter. u. M.
V. barm. Samar.		Luc. 10, 21:42.	Tag	13 ft.	37 m.	—
1 S. 13. Trinit. Egidius	♄	♀ U. 7 U. 16' Ab.	5 11	6 48	7 58	10 25m
2 M. Elisa	♄	2. ♀ gr. östl. Abw.	5 12	6 45	8 25	11 33
3 D. Mansuetus	♄	4. C in d. Erdf.	5 14	6 43	8 59	0 36
4 M. Theodosia	♄	4. Letzt. Vrt.	5 16	6 41	9 39	1 34
5 D. Moses	♄	10 U. 19 m. A.	5 18	6 38	10 28	2 26
6 Fr. Magnus	♄	♀ A. 1 U. 36' M.	5 20	6 35	11 25	3 10
7 S. Regina	♄	♂ U. 4 U. 15' M.	5 22	6 33	Morg	3 47
V. d. 10 Ausfäs.		Luc. 17, 11:19.	Tag	13 ft.	6 m.	—
8 S. 14. Trinit. *Mar. Geb.	♄	9. ♀ ♂ C Diff. in Decl. 4', 1.	5 24	6 30	0 29	4 18
9 M. Bruno	♄	2. A. 6 U. 42' A.	5 25	6 28	1 39	4 43
10 D. Sosthenes	♄	♂ U. 6 U. 53' A.	5 27	6 26	2 52	5 6
11 M. Probus	♄	11. ♂ ♂ C.	5 29	6 23	4 7	5 26
12 D. Cyrus	♄	12 Neum. 1 U. 52 m. A.	5 30	6 21	5 26	5 46
13 Fr. Amatus	♄	14. ♀ größter Glanz.	5 32	6 19	6 46	6 8
14 S. † Erhöhung	♄	14. ♀ ♂ C Diff. in Decl. 31', 3.	5 34	6 16	8 8	6 31
Vom Mammon.		Matth. 6, 19:34.	Tag	12 ft.	39 m.	—
15 S. 15. Trinit.	♄	♀ U. 6 U. 24' A.	5 35	6 14	9 30	6 59
16 M. Euphemia	♄	16. C in der Erdn.	5 37	6 11	10 52	7 33
17 D. Lambert	♄		5 39	6 9	0 9	8 17
18 M. Quatemb.	♄		5 40	6 7	1 17	9 12
19 D. Werner	♄	19. Erst. Vrt.	5 42	6 4	2 13	10 17
20 Fr. Fausta	♄	♂ U. 28 m. M.	5 44	6 2	2 58	11 30
21 S. Matth. Ev.	♄	21. 2 ♂ ☉. h ♂ C.	5 45	6 0	3 32	Morg
Jüngling zu Nain.		Luc. 7, 11:17.	Tag	12 ft.	10 m.	—
22 S. 16. Trinit	♄	d. 22. ☉ in d. ☾ Herbstes Anfang,	5 47	5 57	3 59	0 48
23 M. Hoseas	♄	Tag- u. Nachtgleiche	5 48	5 55	4 22	2 4
24 D. Joh. Empf.	♄		5 50	5 52	4 42	3 20
25 M. gr. Bußt.	♄	26. 2 ♂ C. ♂ ♂ C.	5 52	5 50	5 0	4 35
26 D. Cyprianus	♄	26 Vollm.	5 53	5 48	5 20	5 47
27 Fr. Adolph	♄	1 U. 55 m. Ab.	5 55	5 45	5 39	6 59
28 S. Bencest.	♄	27. ♂ ♂ ☉.	5 57	5 43	6 2	8 9
V. Wassersüchtigen		Luc. 14, 1:11.	Tag	11 ft.	12 m.	—
29 S. 17. Trinit. Michael.	♄	28. ♀ untere ♂ ☉.	5 59	5 41	6 27	9 17
30 M. Hieronym.	♄	29. h U. 11 U. 44' A.	6 0	5 30	6 59	10 22

October.	☾ lauf	Mondwechsel und Aspecten.	☉ Aufg. u. M.	☉ Unter. u. M.	☾ Aufg. u. M.	☾ Unterg. u. M.
1 D. Remigius	☾☾		6 2	5 36	7 36	11 22
2 M. Bollrad	☾☾	2. ☾ in der Erdf.	6 4	5 34	8 22	0 16
3 D. Jairus	☾☾	♀ gr. weßl. Ausw.	6 5	5 32	9 15	1 3
4 Fr. Franz	☾☾	☾ 4. Letzt. Vrt.	6 7	5 29	10 15	1 43
5 S. Aurelia	☾☾	☾ 5 U. 7 m. Ab.	6 9	5 27	11 21	2 15
V. größten Gebot.		Matth. 22, 34:46.	Tag	11 ft.	13 m.	—
6 S. 18. Trinit. Fides	☾☾	♀ A. 4 U. 58' M. ♀ U. 1 U. 54' M.	6 11	5 24	Morg	2 42
7 M. Amalia	☾☾		6 12	5 22	0 31	3 6
8 D. Charitas	☾☾	8. ♀ ♂ ☾.	6 14	5 19	1 44	3 28
9 M. Dionysius	☾☾		6 16	5 16	3 1	3 48
10 D. Gereon	☾☾	10. ♂ ♂ ☾. ♀ ♂ ☾.	6 18	5 14	4 19	4 9
11 Fr. Burchard	☾☾		6 20	5 12	5 40	4 32
12 S. Maximil.	☾☾	☾ d. 12. Neum. 0 U. 59 m. M.	6 22	5 10	7 5	4 59
V. Sichtbrüchigen.		Matth. 9, 1:8.	Tag	10 ft.	13 m.	—
13 S. 19. Trinit. Angelus	☾☾	13. ☾ in der Erdn.	6 24	5 7	8 29	5 30
14 M. Calixtus	☾☾	14. ♀ gr. weßl. Ausw.	6 26	5 5	9 51	6 13
15 D. Hedwig	☾☾	♀ A. 4 U. 35' M.	6 27	5 3	11 5	7 6
16 M. Gallus	☾☾	♀ A. 3 U. 56' M.	6 29	5 1	0 7	8 9
17 D. Florentin	☾☾		6 31	4 50	0 56	9 21
18 Fr. Lucas Ev. Völkerschlacht h Leipzig 1813.	☾☾	☾ 18. Erst. Vrt. 3 U. 53 m. M.	6 33	4 56	1 34	10 37
19 S. Lucian	☾☾	19. ♀ ♂ ☾.	6 35	4 53	2 3	11 55
V. hochzeitl. Kleide.		Matth. 22, 1:14.	Tag	10 ft.	16 m.	—
20 S. 20. Trinit.	☾☾	♂ A. 4 U. 4' M.	6 36	4 52	2 27	Morg
21 M. Ursula	☾☾		6 38	4 50	2 47	1 10
22 D. Cordula	☾☾	23. ♀ ♂ ☾.	6 40	4 48	3 6	2 24
23 M. Severin	☾☾	23. ☉ im M.	6 42	4 46	3 25	3 36
24 D. Salome	☾☾	24. ♀ ☉ ☉. ♂ ♂ ☾.	6 44	4 44	3 44	4 47
25 Fr. Crispin	☾☾	☾ 26. Vollmond	6 45	4 42	4 6	5 56
26 S. Amandus	☾☾	☾ 5 U. 4 m. M.	6 47	4 40	4 31	7 4
V. d. König. Sohne.		Joh. 4, 47:54.	Tag	9 ft.	50 m.	—
27 S. 21. Trinit.	☾☾	♂ U. 8 U. 14' M.	6 49	4 38	4 59	8 11
28 M. Sim. Judä	☾☾	♂ U. 3 U. 53' M.	6 51	4 36	5 35	9 12
29 D. Engelhard	☾☾	29. ☾ i. d. Erdf.	6 53	4 34	6 18	10 9
30 M. Absalon	☾☾		6 55	4 32	7 8	10 58
31 D. Wolfgang	☾☾		6 56	4 30	8 5	11 40

November.	☾ lauf	Mondwechsel und Aspecten.	☉ Aufg. u. M.	☉ Unter. u. M.	☾ Aufg. u. M.	☾ Unterg. u. M.
1 Fr. + Aller Heil.		♀ N. 5 U. 57' Mg.	6 58	4 28	9 11	0 15
2 S. Aller Seel.		♀ N. 2 U. 44' Mg.	7 0	4 26	10 14	0 44
V. d. Königs Rechn.		Matth. 18, 21:35.	Tag	9 ft.	22 m.	—
3 S. 22. Trinit.		☾ 3. Letzt. Brtl.	7 2	4 24	11 23	1 8
		10 U. 55 m. M.				
4 M. Charlotte		♂ N. 4 U. 0' M.	7 4	4 22	Morg	1 30
5 D. Blondina		♀ U. 2 U. 29' M.	7 6	4 20	0 36	1 49
6 M. Leonhard			7 8	4 18	1 52	2 9
7 D. Engelbert		7. ♀ ♂ ☾.	7 10	4 16	3 10	2 31
8 Fr. Cäcilia		8. ♂ ♂ ☾.	7 12	4 14	4 32	2 55
9 S. Theodor		10. ♀ ♂ ☾.	7 14	4 13	5 56	3 25
Vom Zinsgroschen.		Matth. 22, 15:33.	Tag	8 ft.	55 m.	—
10 S. 23. Trinit.		☾ 10. Neumond	7 16	4 11	7 22	4 2
		10 U. 12 m. M.				
		10. Unsichtbare Sonneneinsterniß.	7 18	4 9	8 42	4 51
11 M. M. Bischof		11. ☾ in d. Erdn.	7 19	4 8	9 52	5 53
12 D. Jonas			7 21	4 6	10 48	7 5
13 M. Briceius			7 23	4 5	11 32	8 23
14 D. Levinus			7 25	4 3	0 4	9 42
15 Fr. Leopold		15. ♀ obere ☉.	7 27	4 2	0 31	10 59
16 S. Ottomar		15. ☿ ♂ ☾.				
V. Jairi Tochter.		Matth. 9, 18:26.	Tag	8 ft.	33 m.	—
17 S. 24. Trinit.		☾ 17. Erst. Brtl.	7 28	4 1	0 53	Morg
		2 U. 6 m. M.				
18 M. Gelasius		♀ U. 4 U. 4' Ab.	7 30	3 59	1 12	0 15
19 D. Elisabeth		19. ♀ ♂ ☾.	7 32	3 58	1 31	1 26
20 M. Amos		20. ♂ ♂ ☾.	7 34	3 57	1 50	2 37
21 D. * M. Opfer			7 35	3 56	2 10	3 47
22 Fr. Alphonsus		d. 22. ☉ im ♄.	7 37	3 54	2 34	4 54
23 S. Clemens			7 39	3 53	3 1	6 1
Gräuel der Berv.		Matth. 24, 15:28.	Tag	8 ft.	12 m.	—
24 S. 25. Trinit.		☾ 25. ☾ in d. Erdf.	7 40	3 52	3 34	7 4
		25. Vollmond	7 42	3 51	4 15	8 3
25 M. Catharina		☾ 0 U. 18 m. M.				
26 D. Conrad		24. Sichtb. Mondf.	7 44	3 50	5 2	8 54
27 M. Otto		26. ♀ ♂ ♂.	7 45	3 49	5 58	9 39
28 D. Günther		☿ U. 8 U. 14' Ab.	7 47	3 48	6 58	10 16
29 Fr. Eberhard		♂ U. 1 U. 43' Mg.	7 49	3 48	8 4	10 46
30 S. Andreas Ap.			7 50	3 47	9 12	11 11

December.	(lauf)	Mondwechsel und Aspecten.	☉ Aufg. u. M.	☉ Unter. u. M.	☾ Aufg. u. M.	☾ Unterg. u. M.
Einzug Christi.		Matth. 21, 1:9.	Tag	7 ft.	55 m.	—
1 S. 1. Advent		♀ U. 4 U. 5' Ab.	7 51	3 46	10 21	11 33
Arnold		♀ A. 4 U. 5' Ab.				
2 M. Candidus			7 53	3 45	11 33	11 54
3 D. Agricola		3. Letzt. Vrtl.	7 54	3 45	Morg	0 13
4 M. Barbara		2 U. 42 m. M.	7 56	3 44	0 47	0 33
5 D. Abigail			7 57	3 44	2 5	0 56
6 Fr. Nicolaus		6. ♂♂☾ ♀♂☾	7 58	3 43	3 26	1 20
7 S. Agathon			8 0	3 43	4 47	1 52
Zeichen d. Himmels		Luc. 21, 25:36.	Tag	7 ft.	42 m.	—
8 S. 2. Advent.			8 1	3 43	6 10	2 34
+ M. Empf.		9. ☾ in d. Erdn.				
9 M. Joachim		9. Neum	8 2	3 42	7 26	3 29
10 D. Judith		8 U. 56 m. Ab	8 3	3 41	8 32	4 37
11 M. Damascius		9. Unsicht. ☾ fünf.	8 4	3 41	9 23	5 55
12 D. Epimachus		10. ♀♂☾	8 6	3 41	10 3	7 17
13 Fr. Lucia		12. ♀ U. 4 U. 42' Ab.	8 7	3 41	10 33	8 39
14 S. Nicasius		13. ♂ A. 3 U. 50' M.	8 8	3 41	10 57	9 57
Joh. im Gefängn.		Matth. 11, 2:10.	Tag	7 ft.	32 m.	—
15 S. 3. Advent.		16. 2♂☾	8 9	3 41	11 18	11 14
16 M. Albina		16. Erst. Vrtl.	8 10	3 41	11 37	Morg
17 D. Ignatius		3 U. 57 m. Ab.	8 11	3 41	11 57	0 26
18 M. Christoph		17. ☽☾☾. 18. ♂♂☾.	8 12	3 42	0 18	1 37
Quatemb.		18. 2 U. 11 U. 56' A.				
19 D. Loth			8 12	3 42	0 41	2 45
20 Fr. Ammon		22. ☾ i. d. Kürzest.	8 13	3 43	1 4	3 53
21 S. Thom. Ap.		Tag. Winters Anf.	8 13	3 43	1 35	4 56
Zeug. Johannis.		Joh. 1, 19:34.	Tag	7 ft.	29 m.	—
22 S. 4. Advent.			8 14	3 43	2 13	5 56
23 M. Victoria		23. ☾ in der Erdf.	8 15	3 44	2 58	6 50
24 D. Adam, Eva		24. Vollm.	8 15	3 45	3 51	7 37
25 M. 1r Christt.		8 U. 27 m. A.	8 16	3 45	4 50	8 17
26 D. 2r Christt.		24. ♂☽☾.	8 16	3 46	5 54	8 50
27 Fr. Joh. Ev.		27. ♀ gr. östl. Ausw.	8 16	3 47	7 2	9 17
28 S. Kindertag			8 16	3 48	8 11	9 40
Simeons Weissag.		Luc. 2, 33:40.	Tag	7 ft.	33 m.	—
29 S. S.n. Weihn.		7 U. 6 U. 12' Ab.	8 16	3 49	9 21	10 1
30 M. David		♂ U. 11 U. 37' Ab.	8 16	3 50	10 33	10 19
31 D. Sylvester		30. ☾ i. d. kleinsten Entf. von der Erde.	8 16	3 51	11 47	10 39

Figurirte Darstellung

der

Erscheinung der Planeten im Jahre 1844.



Mittag

* * * * * * * * * * * * * * * *

♁ ♀ ♃ ♅ ♆ ♇ ♈ ♉ 19. Jan.
 ♁ ♀ ♃ ♅ ♆ ♇ ♈ ♉ 29. Febr. ♀ ♃

♁ 22. März
 ♃ 4. Aug.

Abendhimmel obere ♀ 8. April **Morgenhimmel**

Westliche Ausw. ♀ 21. Juli Westliche Ausw.
 ♀ 15. Nov. 23. Febr. ♀ 26° 49', 0

13. Jan. ♀ 18° 52',
 5. Mai ♀ 21° 15', s
 14. Mai ♀ 45° 27', a

☉ **Sonne**

♀ 29. Jan. 23. Juni ♀ 22° 20', s
 ♀ 29. Mai 3. Oct. ♀ 46° 13', s
 ♀ 23. Juli 14. Oct. ♀ 18° 10', 0
 ♀ 28. Spt.

2. Sept. ♀ 27° 6', s
 27. Dec. ♀ 19° 39', 6

untere ♀

Osten

Westen

Quadratur □ ————— ♂ **Erde** ————— □ Quadratur

♃ 24. Oct. 90° ☉ Vollm. 27. April ♃ 90°
 ♃ 17. Dec. 90° ♂ ♃ 27. Jul. 23. Juni ♃ 90°
 ♁ 24. Dec. 90° ♃ 21. Sept. 27. Juni ♁ 90°
 ♁ 27. Sept.

Mitternacht



Erscheinung der Planeten im Jahre 1844.

Die vorstehende Tabelle giebt einen möglichst deutlichen Begriff von der Bewegung der Planeten, deren Erscheinung im Kalender angegeben ist.

In dieser Tabelle stellt \oplus die Erde vor, von wo der Beobachter gegen Mittag sehend, gedacht wird. Vor ihm befindet sich die \odot Sonne, gegen Mitternacht hat er den \ominus Vollmond. Zu seiner Rechten hat der Beobachter Westen, von wo bis zum Mittag der Morgenhimmel sich ausdehnt und wo er die Planeten aufgehen sieht; links ist Osten und die Himmelsgegend von Osten bis zum Mittag ist der Abendhimmel, wo der Beobachter die Planeten untergehen sieht. Hat nun zu Anfange dieses Jahres der Beobachter um 12 Uhr Mittags vor sich die Sonne oder Mittag, im Rücken Norden oder Mitternacht, rechts Westen und links Osten, so stehen ihm alle Planeten, wo wir sie zu Ende des vorigen Jahres verließen, am Abendhimmel, wo ζ Mercur am nächsten, Uran \oplus am fernsten von der Sonne gegen Osten sich befindet. Denkt man sich nun die \odot Sonne und die Erde \oplus als stillstehend, und so daß die letztere um ihre Ase sich von Westen gegen Mittag dreht und die Sonne \odot von Mittag nach Westen zu gehen scheint: so werden Mercur ζ und η am Abendhimmel nach dem Untergang der Sonne sichtbar; gehen unter am spätesten, wenn sie am Abendhimmel die östliche Ausweichung erreichen; nähern sich der Sonne wieder, und haben ihre untere \oslash Conjunction an den in der Tafel angezeigten Tagen. Nachdem sie einige Zeit unsichtbar gewesen sind, erscheinen sie wieder am Morgenhimmel, wo man sie Morgens vor der Sonne aufgehen sieht. Hier erreichen sie ihre westliche Ausweichung an den angezeigten Tagen; nähern sich dann wieder der Sonne und verschwinden hinter derselben, indem sie ihre obere \oslash Conjunction mit der Sonne haben, und zeigen sich in der Folge wieder am Abendhimmel, wo sie wiederum nach der Sonne untergehen. In diesem Jahre läuft Mercur, von der Erde ausgesehen,

dreimal um die Sonne, und befindet sich zu Ende des Jahres in ♄, der Sonne noch nahe; Venus hingegen hat keinen vollen Umlauf gemacht, sie befindet sich am **Morgenhimmel** in ♀, als Morgenstern nachdem sie bis zum 23. Juli Abendstern gewesen ist. — Die vier obern Planeten ♃, ♄, ♀, ♁ finden sich zu Anfange dieses Jahres am **Abendhimmel**, wo sie Abends immer früher untergehen; dann in Conjunction ☉ mit der Sonne kommen, und späterhin am **Morgenhimmel** wieder erscheinen und sich von der Sonne nach **Westen** bewegen, wo ♁, ♀, ♃ ihre westliche Quadratur erreichen, Mars aber noch hinter der Sonne in ☉ steht. Nach den in der Tafel angegebenen Tagen gehen diese drei Planeten vor Mitternacht auf; kommen dann in ☉ Opposition mit der Sonne und zeigen sich um Mitternacht im Süden, im Meridian, wo sie der Erde am nächsten stehen; gehen von da an vor Mitternacht auf und erreichen am östlichen **Abendhimmel** ihre östliche Quadratur □; von hieran nähern sie sich der Sonne, indem sie Abends immer früher untergehen; zu Ende des Jahres befinden sie sich wieder am **Abendhimmel** in ♃, ♀, ♁; und Mars befindet sich in ♄ am **Morgenhimmel**. Vergleicht man diese Stellung mit der zu Anfange des Jahres, so haben ♃, ♀, und ♁ mehr als einen Umlauf (von der Erde aus gesehen) um die Sonne ☉ gemacht, während Mars nur den Bogen von ♄ bis ♃ beschrieben hat.

In diesem Jahre wird am 20. April Mars vom Monde bedeckt. Die Bedeckung erfolgt, vom Mittelpunkt der Erde aus gesehen, von 4 Uhr 55',₃ bis 5 Uhr 53',₈ m. Z. — Venus wird bedeckt am 16. Juli von 1 Uhr 12',₂ bis 2 Uhr 24' Ab. — An andern im Kalender angezeigten Tagen kommt der Mond den Planeten nur nahe. Venus und Mars kommen am 16. Juli in Conjunction.

J a n u a r.

Tage.

Einnahme.

Ausgabe.

	Einnahme.		Ausgabe.	
	Rt.	Gr.	Rt.	Gr.
1				
—				
2				
—				
3				
—				
4				
—				
5				
—				
6				
—				
7				

J a n u a r.

Tage.	Einnahme.		Ausgabe.	
	Rt.	Gr.	Rt.	Gr.
8				
—				
9				
—				
10				
—				
11				
—				
12				
—				
13				
—				
14				
—				
15				

Tage.
16
—
17
—
18
—
19
—
20
—
21
—
22
—
23

Januar.

Gr.

Tage.	Einnahme.		Ausgabe.	
	Rt.	Gr.	Rt.	Gr.
16				
—				
17				
—				
18				
—				
19				
—				
20				
—				
21				
—				
22				
—				
23				

J a n u a r.

Tage.	Einnahme.		Ausgabe.		Tage.
	Rt.	Gr.	Rt.	Gr.	
24				01	1
—					—
25				71	2
—					—
26				81	3
—					—
27				91	4
—					—
28				02	5
—					—
29				12	6
—					—
30				22	7
—					—
31				32	

F e b r u a r.

Tage.	Einnahme.		Ausgabe.	
	Rt.	Gr.	Rt.	Gr.
1				8
—				
2				9
—				
3				01
—				
4				11
—				
5				21
—				
6				31
—				
7				41

F e b r u a r.

Tage	Einnahme.		Ausgabe.	
	Rt.	Gr.	Rt.	Gr.
8				
—				
9				
—				
10				
—				
11				
—				
12				
—				
13				
—				
14				

Tage
15
—
16
—
17
—
18
—
19
—
20
—
21
—
22

F e b r u a r.

Tage.	Einnahme.		Ausgabe.	
	Rt.	Gr.	Rt.	Gr.
15				32
—				—
16				42
—				—
17				32
—				—
18				32
—				—
19				72
—				—
20				—
—				32
21				—
—				—
22				32

F e b r u a r.

Tage	Einnahme.		Ausgabe.	
	Rt.	Gr.	Rt.	Gr.
23				01
—				—
24				01
—				—
25				71
—				—
26				01
—				—
27				01
—				—
28				05
—				—
29				10
				22

M a r z.

Tage.

Einnahme.

Ausgabe.

Tage.	Einnahme.		Ausgabe.	
	Rt.	Gr.	Rt.	Gr.
1				8
—				—
2				0
—				01
3				—
—				11
4				—
—				01
5				—
—				01
6				—
—				01
7				—
				01

M a r z.

Tage.	Einnahme.		Ausgabe.	
	Rt.	Gr.	Rt.	Gr.
8				
—				
9				
—				
10				
—				
11				
—				
12				
—				
13				
—				
14				
—				
15				

M a r z.

Tage.	Einnahme.		Ausgabe.	
	Rt.	Gr.	Rt.	Gr.
16				
—				
17				
—				
18				
—				
19				
—				
20				
—				
21				
—				
22				
—				
23				

M a r z.

Tage.

Einnahme. Ausgabe.

Tage.	Einnahme.		Ausgabe.	
	Rt.	Gr.	Rt.	Gr.
24				0r
—				—
25				7r
—				—
26				8r
—				—
27				0r
—				—
28				0r
—				—
29				1r
—				—
30				1r
—				—
31				1r

April.

Tage.	Einnahme.		Ausgabe.	
	Rt.	Gr.	Rt.	Gr.
1				8
—				—
2				8
—				—
3				01
—				—
4				11
—				—
5				21
—				—
6				31
—				—
7				01

April.

Tage.	Einnahme.		Ausgabe.	
	Rt.	Gr.	Rt.	Gr.
8				
—				
9				
—				
10				
—				
11				
—				
12				
—				
13				
—				
14				
—				
15				

April.

Tage.	Einnahme.		Ausgabe.	
	Rt.	Gr.	Rt.	Gr.
16				
—				
17				
—				
18				
—				
19				
—				
20				
—				
21				
—				
22				
—				
25				

April.

Tage.	Einnahme.		Ausgabe.	
	Rt.	Gr.	Rt.	Gr.
24				0r
—				—
25				7r
—				—
26				8r
—				—
27				0r
—				—
28				0r
—				—
29				1r
—				—
30				1r

M a i.

Tage.

Einnahme.

Ausgabe.

	Einnahme.		Ausgabe.	
	Nt.	Gr.	Nt.	Gr.
1				
—				
2				
—				
3				
—				
4				
—				
5				
—				
6				
—				
7				

M a i.

Tage.	Einnahme.		Ausgabe.	
	Nt.	Gr.	Nt.	Gr.
8				
—				
9				
—				
10				
—				
11				
—				
12				
—				
13				
—				
14				
—				
15				

M a i.

Tage.	Einnahme.		Ausgabe.	
	Rt.	Gr.	Rt.	Gr.
16				
—				
17				
—				
18				
—				
19				
—				
20				
—				
21				
—				
22				
—				
23				

M a i.

Tage.

Einnahme.

Ausgabe.

	Einnahme.		Ausgabe.	
	Nt.	Gr.	Nt.	Gr.
24				
—				
25				
—				
26				
—				
27				
—				
28				
—				
29				
—				
30				
—				
31				

J u n i.

Tage.	Einnahme.		Ausgabe.	
	Rt.	Gr.	Rt.	Gr.
1				
—				
2				
—				
3				
—				
4				
—				
5				
—				
6				
—				
7				

J u n i .

Tage	Einnahme.		Ausgabe.	
	Rt.	Gr.	Rt.	Gr.
8				
—				
9				
—				
01				
—				
11				
—				
12				
—				
13				
—				
14				

J u n i.

Tage.	Einnahme.		Ausgabe.	
	Rt.	Gr.	Rt.	Gr.
15				
—				
16				
—				
17				
—				
18				
—				
19				
—				
20				
—				
21				
—				
22				

J u n i.

Tage	Einnahme.		Ausgabe.	
	Rt.	Gr.	Rt.	Gr.
23				
—				
24				
—				
25				
—				
26				
—				
27				
—				
28				
—				
29				
—				
30				

Juli.

Tage.

Einnahme.

Ausgabe.

	Einnahme.		Ausgabe.	
	Rt.	Gr.	Rt.	Gr.
1				
—				
2				
—				
3				
—				
4				
—				
5				
—				
6				
—				
7				

Juli.

Tage.

Einnahme. Ausgabe.

	Einnahme.		Ausgabe.	
	Rt.	Gr.	Rt.	Gr.
8				
—				
9				
—				
10				
—				
11				
—				
12				
—				
13				
—				
14				
—				
15				

Juli.

Tage.	Einnahme.		Ausgabe.	
	Rt.	Gr.	Rt.	Gr.
16				
—				
17				
—				
18				
—				
19				
—				
20				
—				
21				
—				
22				
—				
23				

Juli.

Tage.

Einnahme. Ausgabe.

Tage.				
			Rt.	Gr.
24	—			
—				
25	—			
—				
26	—			
—				
27	—			
—				
28	—			
—				
29	—			
—				
30	—			
—				
31	—			

A u g u s t.

Tage.	Einnahme.		Ausgabe.	
	Rt.	Gr.	Rt.	Gr.
1				
—				
2				
—				
3				
—				
4				
—				
5				
—				
6				
—				
7				

August.

Tage.	Einnahme.		Ausgabe.	
	Rt.	Gr.	Rt.	Gr.
8				
—				
9				
—				
10				
—				
11				
—				
12				
—				
13				
—				
14				
—				
15				

A u g u s t.

Tage.	Einnahme.		Ausgabe.	
	Rt.	Gr.	Rt.	Gr.
16				22
—				
17				62
—				
18				62
—				
19				72
—				
20				82
—				
21				92
—				
22				93
—				
23				10

A u g u s t.

Tage.	Einnahme.		Ausgabe.	
	Rt.	Gr.	Rt.	Gr.
24				
—				
25				
—				
26				
—				
27				
—				
28				
—				
29				
—				
30				
—				
31				

September.

Tage.

Einnahme.

Ausgabe.

	Einnahme.		Ausgabe.	
	Rt.	Gr.	Rt.	Gr.
1				
—				
2				
—				
3				
—				
4				
—				
5				
—				
6				
—				
7				

September.

Tage.	Einnahme.		Ausgabe.	
	Rt.	Gr.	Rt.	Gr.
8				
—				
9				
—				
10				
—				
11				
—				
12				
—				
13				
—				
14				

September.

Tage.	Einnahme.		Ausgabe.	
	Rt.	Gr.	Rt.	Gr.
15				
—				
16				
—				
17				
—				
18				
—				
19				
—				
20				
—				
21				
—				
22				

September.

Tage.

Einnahme.

Ausgabe.

	Einnahme.		Ausgabe.	
	Rt.	Gr.	Rt.	Gr.
23				
—				
24				
—				
25				
—				
26				
—				
27				
—				
28				
—				
29				
—				
30				

October.

Tage.	Einnahme.		Ausgabe.	
	Rt.	Gr.	Rt.	Gr.
1				
—				
2				
—				
3				
—				
4				
—				
5				
—				
6				
—				
7				

October.

Tage	Einnahme.		Ausgabe.	
	Rt.	Gr.	Rt.	Gr.
8				
—				
9				
—				
10				
—				
11				
—				
12				
—				
13				
—				
14				
—				
15				

October.

Tage.	Einnahme.		Ausgabe.	
	Rt.	Gr.	Rt.	Gr.
16				
—				
17				
—				
18				
—				
19				
—				
20				
—				
21				
—				
22				
—				
23				

October.

Tage	Einnahme.		Ausgabe.	
	Rt.	Gr.	Rt.	Gr.
24				
—				
25				
—				
26				
—				
27				
—				
28				
—				
29				
—				
30				
—				
31				

November.

Tage.	Einnahme.		Ausgabe.	
	Rt.	Gr.	Rt.	Gr.
1				
—				
2				
—				
3				
—				
4				
—				
5				
—				
6				
—				
7				

November.

Tage.	Einnahme.		Ausgabe.	
	Rt.	Gr.	Rt.	Gr.
8				
—				
9				
—				
10				
—				
11				
—				
12				
—				
13				
—				
14				

November.

Tage.	Einnahme.		Ausgabe.	
	Rt.	Gr.	Rt.	Gr.
15				
—				
16				
—				
17				
—				
18				
—				
19				
—				
20				
—				
21				
—				
22				

November.

Tage.	Einnahme.		Ausgabe.	
	Rt.	Gr.	Rt.	Gr.
23				31
—				
24				31
—				
25				31
—				
26				31
—				
27				31
—				
28				02
—				
29				12
—				
30				22

December.

Tage.	Einnahme.		Ausgabe.	
	Rt.	Gr.	Rt.	Gr.
1				
—				
2				
—				
3				
—				
4				
—				
5				
—				
6				
—				
7				

December.

Tage.	Einnahme.		Ausgabe.	
	Rt.	Gr.	Rt.	Gr.
8				
—				
9				
—				
10				
—				
11				
—				
12				
—				
13				
—				
14				
—				
15				

D e c e m b e r.

Tage.	Einnahme.		Ausgabe	
	Rt.	Gr.	Rt.	Gr.
16				
—				
17				
—				
18				
—				
19				
—				
20				
—				
21				
—				
22				
—				
23				

December.

Tage.	Einnahme.		Ausgabe.	
	Rt.	Gr.	Rt.	Gr.
24				
—				
25				
—				
26				
—				
27				
—				
28				
—				
29				
—				
30				
—				
31				