



Staats- und
Universitätsbibliothek
Bremen

Staats- und Universitätsbibliothek Bremen

Digitale Sammlungen

1783

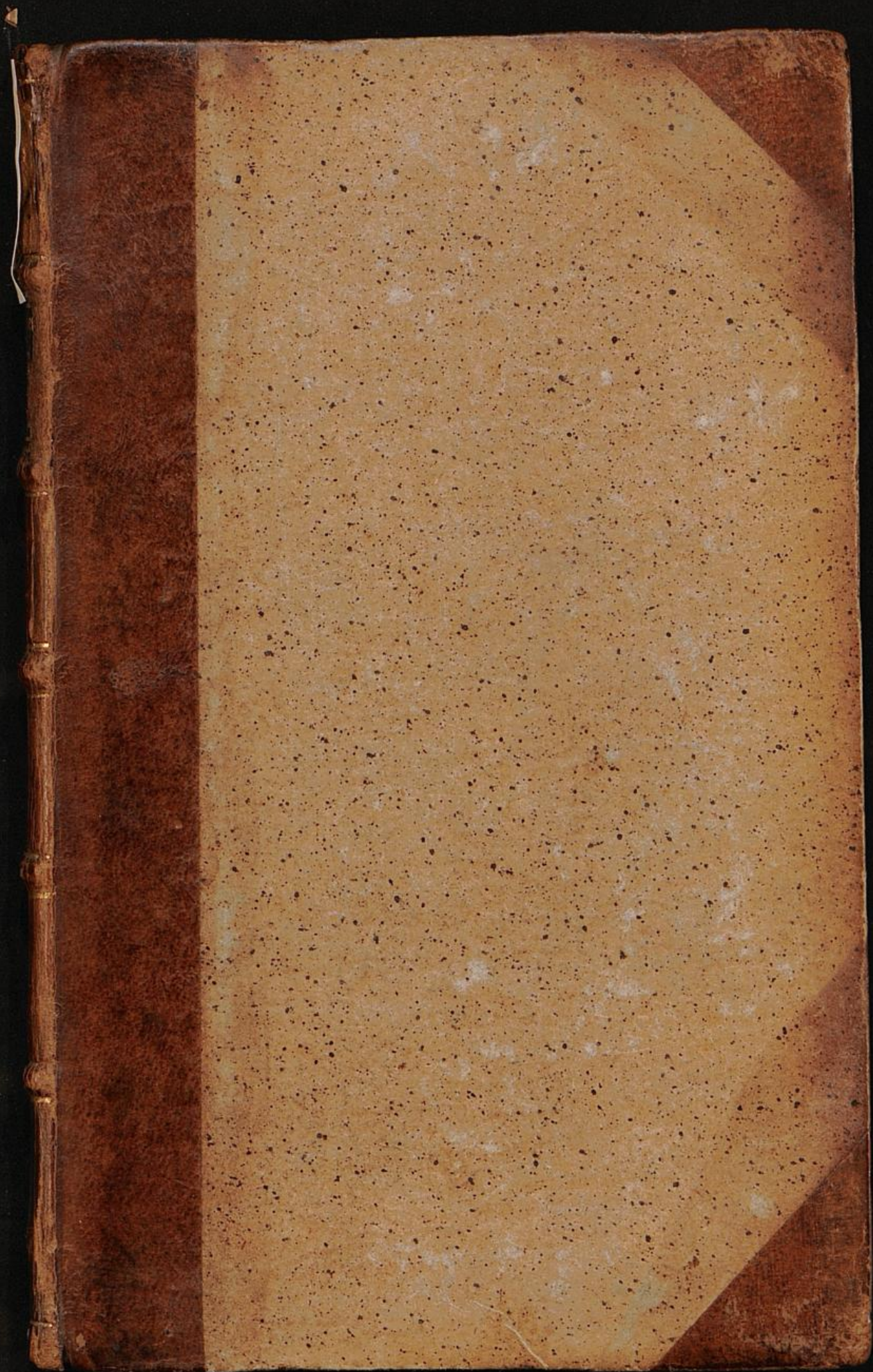

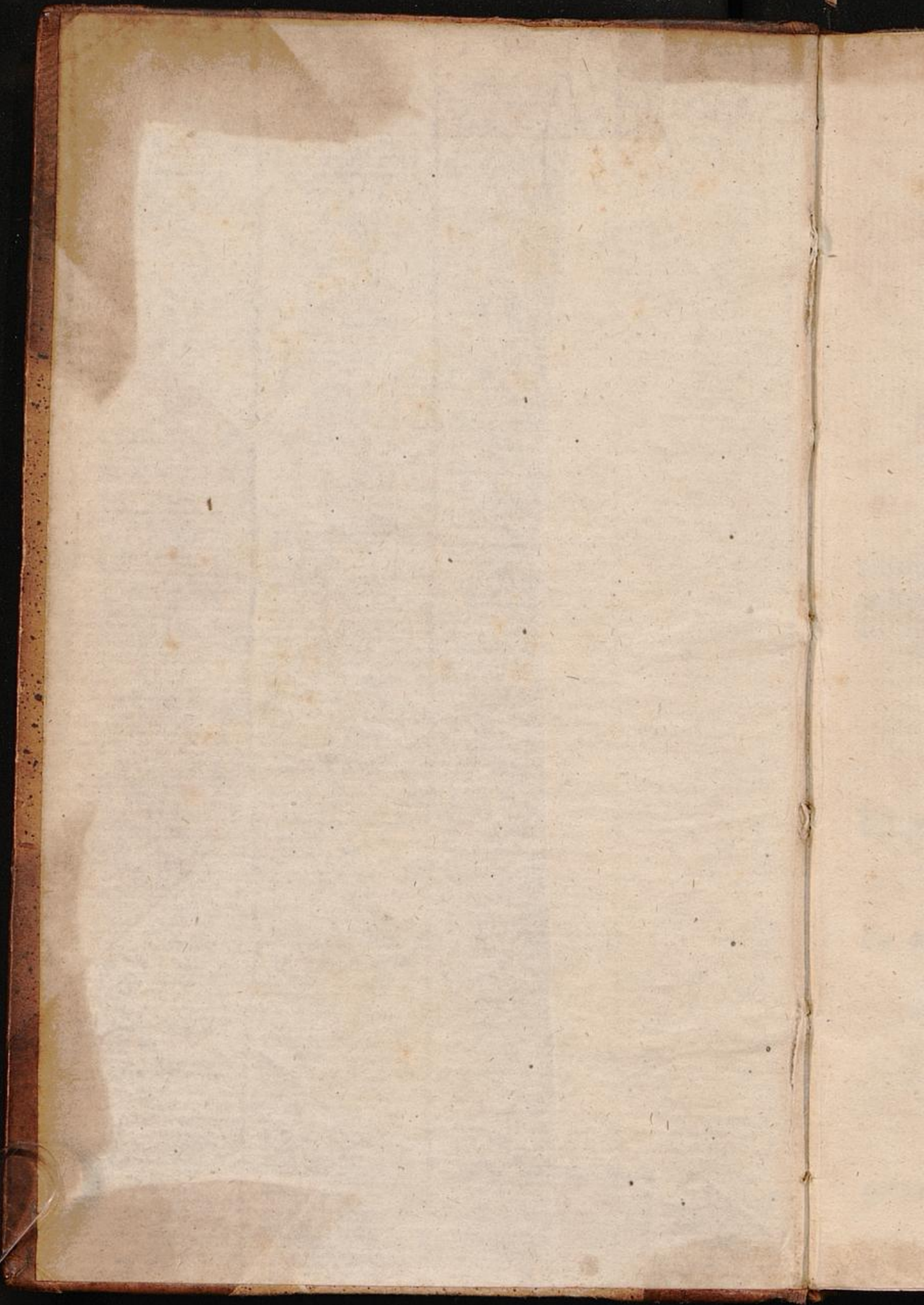

Brem:

C. 271.

—

Faint handwritten text, possibly a signature or date, in the center of the page.

Die

M

die

eine b
ansehn
Verfa
N

D

der je

die an

31

MA

Mit

gedru

Sechsfacher
Bremischer
Staats-Calender

Auf das Jahr Christi

MDCCLXXIII.

Worinn

Die gewöhnliche Calender-Arbeit,
sodan ferner

eine besondre Nachricht von denen höchst- und hoch-
ansehnlichen Herren Gesandten bey fürwährender Reichs-
Versammlung zu Regensburg, des Kayf. Reichs-Hofs-
Raths, und des Kayf. Reichs-Cammer-Gerichts
zu Weßlar, enthalten;

Ingleichen

Das Genealogische Register

der jetzt lebenden Durchlachtigsten Höchst- und
Hohen Häuser in Europa;

Welchem endlich noch

die an denen Europäischen Höfen dermahlen sich be-
findende Gesandten und Minister beygefüget sind.

Zum drey und vierzigsten mal herausgegeben,
von

MATTH. ROHLFS, MATHEM. BUXTEH.

Mit E. Hochedlen und Hochweisen Raths Bewilligung.

Bremen,

gedruckt und verlegt bey Diedrich Meier, des löbl.
Gymnasii Buchdrucker.

* * * * *

Dennach auf der Wittwe Janien
geziemendes Ansuchen beliebt wor-
den, derselben zu verstaten, daß sie ei-
nen so genannten Staats-Calender
zum Druck befördern und debitiren möge;
So ist darüber gegenwärtige Resolution
und Bewilligung ausgefertigt.

Conclusum BREMÆ in Pleno
d. 10. Aug. 1740.

H. G. SCHUMACHER, Dr.



Von d
Von M
Von E
Von M
Von E
Von E

W
Von
19

W
Von
de

W
Von
P
Von M
nie
Von M
bey
Von M
Br
Von M
in



I n diesem Jahr zählet man von der Gnadenreichen Geburt Jesu Christi	—	1783
Von Erschaffung der Welt:		
nach Calvisii Rechnung	—	5732
nach Jüdisch. Rechnung	—	5543
Von der Sündfluth Noâ	—	4076
Von Anordnung des Julianischen Calenders	—	1828
Von Einführung des Gregorianischen	—	201
Von Anfang des Verbesserten	—	84
Von Erbauung der Stadt Bremen	—	994
Von Erfindung der edlen Buchdrucker-Kunst	—	343

Von Regierung des Römischen Kayfers:

Von Anfang der Regierung <i>Josephi II.</i> seit dem 19 August 1765.	—	18
--	---	----

Von Regierung der Rußischen Kayserin:

Von Anfang der Regierung Kayserin <i>Catharinae II.</i> seit dem 9 Jul. 1762.	—	21
---	---	----

Von Regierung derer jetzigen Könige:

Von Anfang der Regierung <i>Friderici II.</i> Königs in Preussen, seit dem 1 Jun. 1740.	—	43
Von Anfang der Regierung <i>Caroli III.</i> Königs in Spanien, seit dem 10 Aug. 1759.	—	24
Von Anfang der Regierung <i>Ferdinandi IV.</i> Königs beyder Sicilien, seit dem 16 Oct. 1759.	—	24
Von Anfang der Regierung <i>Georgii III.</i> Königs von Großbritannien, seit dem 26 Oct. 1760.	—	23
Von Anfang der Regierung <i>Stanislai Augusti</i> , Königs in Pohlen, seit dem 7 Sept. 1764.	—	19

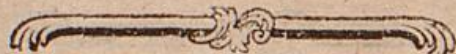

Von Anfang der Regierung <i>Christiani VII.</i> Königs in Dännemark und Norwegen, seit dem 15 Jan. 1766.	17
Von Anfang der Regierung <i>Gustavi</i> , Königs in Schweden, seit dem 13 Febr. 1771.	12
Von Anfang der Regierung <i>Victoris Amadei</i> , Königs in Sardinien, seit dem 19 Febr. 1773.	10
Von Anfang der Regierung <i>Ludovici XVI.</i> Königs in Frankreich, seit dem 10 May 1774.	9
Von Anfang der Regierung <i>Marice Franciscæ Isabellæ</i> , Königin in Portugal, seit dem 24 Febr. 1777.	6
Von Anfang der Regierung <i>Josephi II.</i> Römischen Kayser, als Königs in Ungarn und Böhmen, seit dem 29 Nov. 1780.	3

Von Regierung der jetzigen Churfürsten:

Von Regierung <i>Friderici II.</i> Churfürstens zu Brandenburg, seit dem 1 Jun. 1740.	43
Von Regierung <i>Caroli Theodori</i> , Churfürstens von der Pfalz, seit dem 31 Dec. 1742.	41
Munmehr zu Bayern, seit dem 31 Dec. 1777.	6
Von Regierung <i>Georgii III.</i> Churfürstens zu Braunschweig-Lüneburg, seit dem 26 Oct. 1760.	23
Von Regierung <i>Maximiliani Friderici</i> , Churfürstens zu Coblenz, seit dem 6 April 1761.	22
Von Regierung <i>Clementis Wenceslai</i> , Churfürstens zu Trier, seit dem 10 Febr. 1768.	15
Von Regierung <i>Friderici Augusti IV.</i> Churfürstens zu Sachsen, seit dem 15 Sept. 1768.	15
Von Regierung <i>Friderici Caroli Josephi</i> , Churfürstens zu Mainz, seit dem 18 Jul. 1774.	9



Die güld
Der Son
Römer 31
Die Epac
Sonntage
Zwischen
Oster: La
Pfingst: 3

Die 1
3
Widder
Stier
Zwillin
Krebs
Löw
Jungfr
Wage
Scorpi
Schütz
Steinb
Wasser
Fisch

17

12

10

Gemeine Circul-Rechnung.

Neuer Gregorianischer. Alter Julianischer.

9

Die güldene Zahl	17	§	17
Der Sonnen-Circul	28	§	28
Römer Zins-Zahl	1	§	1
Die Epacten	26	§	7
Sonntags-Buchstaben	E.	§	A.
Zwischen Weihnacht und Fastnacht	9. Wochen 4 Tage.		9. Wochen 0 Tag.
Oster-Tag	den 20 April		den 16 April
Pfingst-Fest	den 8 Junii		den 4 Junii

3

Erklärung der Charactere.

Die 12 Himmels-Zeichen. Sieben Planeten. Mond-Wechsel

43

41

6

23

22

15

15

9

Widder	♈	Saturnus	♄	Neu-Mond	●
Stier	♉	Jupiter	♃	Erste Viertel	☾
Zwilling	♊	Mars	♂	Boll-Mond	●
Krebs	♋	Sol	☉	Letzte Viertel	☾
Löw	♌	Venus	♀		
Jungfrau	♍	Mercurius	♁		
Wage	♎	Luna	☾	11. Uhr.	
Scorpion	♏	Fünf Aspecten.		min. Minuten.	
Schütz	♐	Conjunctio	☿♁	3. Viertel-Uhr.	
Steinbock	♑	Oppositio	♁♃		
Wasserman	♒	Trigonus	♁♃♅		
Fisch	♓	Quadratus	♁♅♁		
		Sextilis	♁♅♁♃		

JANUARIUS	☾	Mond: Wechsel, Aspecten und Gewitter.	☉ Aufg. u. M.	☉ Unterg. u. M.	☾ schein. u. B.
1 Neujahr	♈	Per. ♀ ♂ ♃ ♄ ♀ 4 ♀	8. 18	3. 42	6. 3
2 Abel, Seth	♈	☉ Dgr. Sbr. Frost,	8. 17	3. 43	8. 0
3 Enoch	♈	☉ 8 Uhr 23 min. Morg.	8. 17	3. 43	Unter.
4 Methusalem	♈	♂ ☉ ♀ Frost u. Schnee	8. 16	3. 44	Ab.
Ev. Matth. 2.		B. der Flucht Christi.	Tag	7st.	30m
5 S. u. Neujahr	♈	♂ 4 ♀ trübe Schneel.	8. 15	3. 45	6. 2
6 Heil. 3 Kön.	♈	Wind, Regen und Osch.	8. 14	3. 46	8. 0
7 Julianus	♈	♂ in ♀ kalter Regen,	8. 13	3. 47	9. 1
8 Erhardus	♈	♂ Mbr. trübe Schneel.	8. 12	3. 48	10. 3
9 Beatus	♈	☾ kaltes Wetter, Sch.	8. 11	3. 49	12. 0
10 Pauli Einf.	♈	☾ 10 u. 11 m. Morg.	8. 10	3. 50	morg.
11 Hyginus	♈	Frostwetter mit Schnee,	8. 9	3. 51	1. 1
Ev. Luc. 2.		Jesus 12 Jahr alt.	Tag	7st.	44m
12 1 Epiph.	♈	♂ ☉ ♀ Frost u. Schnee	8. 8	3. 52	2. 2
13 Hilarius	♈	Frost und helle Luft,	8. 6	3. 54	3. 3
14 Felix	♈	kalt und windig, Schnee,	8. 5	3. 55	5. 0
15 Maurus	♈	Apog. ♀ kalte Luft,	8. 4	3. 56	6. 1
16 Marcellus	♈	♂ ar. Mbr. kalt, Schnee	8. 2	3. 58	7. 1
17 Antonius	♈	☉ ♀ in ☉ ♀ in ☉	8. 1	3. 59	8. 0
18 Prisca	♈	☉ 3 Uhr 13 min. Ab.	8. 0	4. 0	Aufg.
Ev. Joh. 2.		Hochzeit zu Cana.	Tag	8st.	2m.
19 2 Epiph.	♈	Frost und helle Luft.	7. 59	4. 1	Ab.
20 Fab. Seb.	♈	☉ in ☉ Fr. u. Oschein	7. 57	4. 3	6. 2
21 Agnes	♈	windige und gelinde Luft,	7. 55	4. 5	7. 3
22 Vincentius	♈	Frost und Wind, Schnee	7. 54	4. 6	9. 0
23 Emerentia	♈	♂ Sbr. * ♀ Frost,	7. 52	4. 8	10. 1
24 Timotheus	♈	♀ in Aphelio Frostwett.	7. 51	4. 9	11. 3
25 Pauli Bek.	♈	kaltes Wetter mit Sch.	7. 49	4. 11	morg.
Ev. Matt. 8.		B. Muffäsig. u. Sicht.	Tag	8st.	26m
26 3 Epiph.	♈	☉ 3 Uhr 22 min. Morg.	7. 47	4. 13	1. 2
27 Chrysostom.	♈	Frost und Schnee	7. 45	4. 15	2. 3
28 Carolus	♈	Per. ♀ * ♀ ♀ Schnee,	7. 43	4. 17	4. 0
29 Valerius	♈	♂ ar. Sbr. gel. Wetter	7. 41	4. 19	5. 2
30 Adelgunda	♈	gelinde und trübe Luft,	7. 40	4. 20	6. 2
31 Virgilius	♈	kaltes Wetter mit Wind,	7. 38	4. 22	7. 1

Gregor
JANU
 17
 1 **Neu**
 2 **Mak**
 3 **Gene**
 4 **Titu**
Ev. M
 5 **EE**
 6 **Heil**
 7 **Julia**
 8 **Seve**
 9 **Mar**
 10 **Alge**
 11 **Hyg**
Ev. L
 12 **E**
 13 **Leo**
 14 **Hil**
 15 **Pa**
 16 **Ma**
 17 **U**
 18 **R**
Ev.
 19 **E**
 20 **S**
 21 **Ag**
 22 **Vi**
 23 **Em**
 24 **Si**
 25 **P**
Ev. M
 26 **E**
 27 **Ch**
 28 **C**
 29 **Be**
 30 **M**
 31 **Pe**

Gregorianischer JANUARIUS 1783.	Julianischer DECEMBER 1782.	Jüdischer TEBHES 5543.	Römischer DECEMBER 2534.
1 Neujahr	21 Thom. Ap.	27	XII
2 Makarius B.	22 Beata	28	XI
3 Geneseva	23 Victoria	29 (Schebhat	X
4 Litus Bisch.	24 Adam Eva	1 Schabb.	IX
Ev. Matt. 2.	Luc. 2.	2 Mof. 6, 1.	Hebd. III.
5 E S. n. Neuj.	25 B. Christtag	2 Tok. 10, 1. 2.	VIII
6 Heil. 3 Kön.	26 Stephanus	3	VII
7 Julianus	27 Joh. Evang.	4	VI
8 Severinus	28 Kindertag	5	V
9 Marciana	29 Noah	6	IV
10 Agathon B.	30 David	7	III
11 Hyginus	31 Sylvester	8 Schabb. 15.	Pridie
Ev. Luc. 2.	Luc. 2.	2 Mof. 9, 1.	Hebd. I.
12 E 1 Epiph.	1 A. Neuj. 1783.	9	Cal. Jan. 2535.
13 Leontius B.	2 Abel, Seth	10	IV
14 Hilarius B.	3 Enoch	11	III
15 Pauli Einf.	4 Metbusalem	12	Pridie
16 Marcellus	5 Simeon	13	NONÆ
17 Antonius	6 Heil. 3 Kön.	14	VIII
18 Röm. Stult.	7 Julius	15 Sch. Freudent.	VII
Ev. Joh. 2.	Luc. 2.	2 Mof. 13, 17.	Hebd. II.
19 E 2 Epiph.	8 A 1 Epiph.	16	VI
20 Fab. Sebast.	9 Beatus	17	V
21 Agnes Jfr.	10 Pauli Einf.	18	IV
22 Vincenz. M.	11 Hyginus	19	III
23 Emerentia	12 Reinholdus	20	Pridie
24 Timotheus	13 Hilarius	21	IDUS
25 Pauli Bef.	14 Felix	22 Schabb. 17.	XIX
Ev. Matt. 8.	Joh. 2.	2 Mof. 18, 1.	Hebd. III.
26 E 3 Epiph.	15 A 2 Epiph.	23	XVIII
27 Chrisostom.	16 Marcellus	24	XVII
28 Carol. Mag.	17 Antonius	25	XVI
29 Valerius	18 Prisca	26	XV
30 Martina	19 Sara	27	XIV
31 Petri Nolasc.	20 Fab. Seb.	28	XIII

FEBRUAR.	Lauff	Mond: Wechsel, Aspecten und Gewitter.	☉ Aufg. u. W.	☽ Unterg. u. W.	☾ schein. u. B.
1 Brigitta		7 Uhr 52 m. Abends	7. 36	4. 24	Unter.
Ev. Luc. 2. 2 4 Epiphan Mar. König.		Und da die Tage, gelindes Wetter mit Sch.	Tag 8ft.	10m	
3 Blasius		Im X kalt mit Sch.	7. 33	4. 27	6. 3
4 Veronica		Frost und Schnee,	7. 31	4. 29	8. 1
5 Agatha Monatl. Betztag.		Ubr. Frostwetter,	7. 29	4. 31	9. 2
6 Dorothea		windige und trübe Luft,	7. 27	4. 33	10. 3
7 Richardus		viel Schnee und Regen,	7. 25	4. 35	morg.
8 Salomon		kalt u. trübe mit Regen,	7. 23	4. 37	0. 0
Ev. Matt. 13. 9 5 Epiphan		B. gut. Saam. u. Unf.	Tag 9ft.	18m	
10 Scholastica		5 Uhr 49 m. Morg.	7. 21	4. 39	1. 1
11 Euphrosina		Im X * 5 kalt	7. 19	4. 41	2. 2
12 Eulalia		Apog. D Frost, Sch.	7. 18	4. 42	3. 3
13 Benignus		Dgr. Ubr. Frost,	7. 16	4. 44	5. 0
14 Valentinus		* 0 Frost u. Sonnens.	7. 14	4. 46	5. 3
15 Faustinus		Frost und Schnee,	7. 12	4. 48	6. 2
		kalte Luft mit Regen,	7. 10	4. 50	7. 0
Ev. Matt. 20. 16 Septages.		B. Weinberg Christi.	Tag 9ft.	44m	
17 Alexander		gel. Wetter, Sch.	7. 8	4. 52	7. 1
18 Concordia		8 u. 7 m. M. * 5	7. 6	4. 54	Aufg.
19 Susanna		Om X Reg u. Schnee,	7. 4	4. 56	11b.
20 Eucharis		D Ebr. Schnee, Sch	7. 2	4. 58	8. 0
21 Esaias		Reif und Schneewetter,	7. 0	5. 0	9. 2
22 Petri Stult		Im 2 0 9 Schnee,	6. 58	5. 2	11. 0
		Wind und viel Schnee,	6. 56	5. 4	morg.
Ev. Luc. 8. 23 Sexagesim.		Vom Säemann.	Tag 10ft.	14m	
24 Matthias		kalte Luft, Schnee	6. 53	5. 7	0. 2
25 Victorinus		11 Uhr 30 m. Vorm.	6. 51	5. 9	2. 0
26 Nestorius		D gr. Ebr. Per. D	6. 49	5. 11	3. 1
27 Leander		Reif und angenehm,	6. 47	5. 13	4. 2
28 Justus		0 0 9 Reif, helle Luft,	6. 45	5. 15	5. 1
		* 4 Reif, temperirt,	6. 43	5. 17	5. 3

Gregor
FEBR
17

I Jgn

Ev. I

2 E 4

3 Blas

4 Ber

5 Agat

6 Dor

7 Kan

8 Joh.

Ev. M.

9 E 5

10 Sch

11 Cal

12 Eul

13 Ben

14 Ba

15 Sau

Ev. M.

16 E S

17 Pol

18 Sin

19 Gab

20 Ele

21 Feli

22 Pet

Ev. L

23 E S

24 Ma

25 Vic

26 Nest

27 Lean

28 Non

Gregorianischer FEBRUAR. 1783.	Julianischer JANUARIUS 1783.	Jüdischer SCHEBHAT 5543.	Römischer JANUARIUS 2535.
---	---	---------------------------------------	--

I Ignatius	21 Agnes	29 Schabb. 18	XII
-------------------	----------	---------------	-----

Ev. Luc. 2.	Matt. 8.	2 Mos. 21, 1.	Hebd. IV.
--------------------	----------	---------------	-----------

2 E 4 Epiph. <i>Mar. Reinig.</i>	22 A 3 Epiph.	30 Rosch Chod.	XI
3 Blasius	23 Emerentia	1 ADAR	X
4 Veronica	24 Timotheus	2	IX
5 Agatha Jfr.	25 Pauli Bst.	3	VIII
6 Dorothea	26 Polycarpus	4	VII
7 Kamualtes	27 Chrysostom.	5	VI
8 Joh. de Mat.	28 Carolus	6 Schabb. 19.	V

Ev. Matt. 13.	Matt. 8.	2 Mos. 25, 1.	Hebd. V.
----------------------	----------	---------------	----------

9 E 5 Epiph.	29 A 4 Epiph.	7	IV
10 Scholastica	30 Adelgunda	8	III
11 Calocerius	31 Virgilius	9	Pridie
12 Eulalia	1 Brigitta	10	Cal. Febr.
13 Benignus	2 Mar. Reinig.	11	IV
14 Valentinus	3 Blasius	12	III
15 Faustinus	4 Veronica	13 Schabb. 20.	Pridie

Ev. Matt. 20.	Matt. 13.	2 Mos. 27, 20.	Hebd. VI.
----------------------	-----------	----------------	-----------

16 E Septuag.	5 A 5 Epiph.	14 Klein Purim	NONÆ
17 Polychron	6 Dorothea	15	VIII
18 Simeon B.	7 Richardus	16	VII
19 Gabinus	8 Salomon	17	VI
20 Eleutherius	9 Mollonia	18	V
21 Felix Bisch.	10 Scholastica	19	IV
22 Petri Stift.	11 Euphrosina	20 Schabb. 21.	III

Ev. Luc. 8.	Matt. 20.	2 Mos. 30, 11.	Hebd. VII.
--------------------	-----------	----------------	------------

23 E Sexages.	12 A Septuag.	21	Pridie
24 Matthias	13 Benignus	22	IDUS
25 Victorinus	14 Valentinus	23	XVI
26 Nestorius	15 Faustinus	24	XV
27 Leander	16 Juliana	25	XIV
28 Roman. A.	17 Alexander	26	XIII

MARTIUS	Plant	Mond: Wechsel, Aspecten und Gewitter.	☉ Aufg. u. M.	☉ Unterg. u. M.	☾ schein. u. M.
1 Albinus	♄	* ☉ ♀ Reif, trübe Reg.	6. 41	5. 19	6. 1
Ev. Luc. 18.		Vom Leiden Christi.	Tag 10st. 42m		
2 Quinquag.	♄	☉ kaltes u. helles Wett.	6. 39	5. 21	6. 2
3 Kunigunda	♄	☾ 8 u. 9 m. M. ☉ Finst.	6. 37	5. 23	Unter.
4 Fastnacht	♄	♄ Mbr. Wind u. Schnee	6. 35	5. 25	Ab.
5 Aschermittw.	♄	Frost und Sonnenschein	6. 33	5. 27	8. 2
Monatl. Bet. Tag.					
6 Gottfried	♄	♀ im ♀ kaltes Wetter,	6. 31	5. 29	9. 3
7 Perpetua	♄	kalte Schneelust,	6. 28	5. 32	11. 0
8 Coprianus	♄	trübes u. neblicht. Wetter	6. 26	5. 34	morg.
Ev. Matt. 4.		Von der Versuchung.	Tag 11st. 12m		
9 Quadrag.	♄	♄ ☉ ♀ Regen u. Wind,	6. 24	5. 36	0. 1
10 Michäus	♄	☾ kalte Luft, u. Regen,	6. 22	5. 38	1. 3
11 Constantius	♄	☾ 2 u. 3 m. M. Ap. ☾	6. 20	5. 40	2. 3
12 Gregorius	♄	☾ gr. Mbr. ♀ im ♀	6. 18	5. 42	3. 3
Quatember					
13 Ernestus	♄	Reg. und Sonnensch.	6. 16	5. 44	4. 2
14 Zacharias	♄	Reif u. temperirtes Wett.	6. 14	5. 46	5. 1
15 Longinus	♄	☉ ♀ Reif, angenehm,	6. 12	5. 48	5. 2
Ev. Matt. 15.		V. Cananäis. Weibe.	Tag 11st. 42m		
16 Remigio.	♄	* ☉ ♀ Nebel, warme L.	6. 9	5. 51	5. 3
17 Servus	♄	☉ Reif und warm,	6. 7	5. 53	6. 0
18 Anshelmus	♄	☉ 10 u. 4 m. M. ☉ Finst.	6. 5	5. 55	Aufg.
19 Josephus	♄	☾ Sbr. warm u. wind.	6. 3	5. 57	Ab.
20 Matrona	♄	☉ im ♀ Tag u. Nacht gl.	6. 1	5. 59	8. 3
21 Benedictus	♄	Frühlings-Anfang. Reif	5. 59	6. 1	10. 1
22 Raphael	♄	☉ ♀ tr. und kalte Luft	5. 57	6. 3	11. 3
Ev. Luc. 2.		V. Besess. u. Stum.	Tag 12st. 10m		
23 Oculi	♄	Reif und wolfigt,	5. 55	6. 5	morg.
24 Casimirus	♄	☾ gr. Sbr. Per. ☾	5. 53	6. 7	1. 1
25 Mar. Verk.	♄	☾ 6 Uhr 13 m. Abends	5. 50	6. 10	2. 2
26 Misfassen	♄	Reif, kalt und trübe,	5. 48	6. 12	3. 2
27 Rupertus	♄	Regen und Sonnenschein	5. 46	6. 14	4. 0
28 Gideon	♄	☉ ♀ kaltes Regenw.	5. 44	6. 16	4. 2
29 Eustachius	♄	Wind und viel Regen,	5. 42	6. 18	4. 3
Ev. Joh. 6.		Vom 5000 Mann.	Tag 12st. 40m		
30 Lactare	♄	* ♀ ♀ Regen, Schnee,	5. 40	6. 20	4. 3
31 Detlaus	♄	♄ Mbr. Reg u. ☉ schein	5. 38	6. 22	5. 0

Gregori
MAR
 17
 1 Albi
 Ev. L
 2 EQ
 3 Kun
 4 Fasi
 5 Frie
 6 Rosa
 7 Th. v
 8 Joh.
 Ev. M
 9 EQ
 10. 40
 11 Cup
 12 G
 13 N
 14 Nat
 15 Long
 Ev. M
 16 E
 17 G
 18 Alex
 19 Jo
 20 Jo
 21 Be
 22 Det
 Ev. Lu
 23 E
 24 Gab
 25 M
 26 M
 27 Joh
 28 Pri
 29 Eust
 Ev. Jo
 30 E
 31 Bal

	Gregorianischer MARTIUS 1783.	Julianischer FEBRUAR. 1783.	Jüdischer ADAR 5543.	Römischer FEBRUAR. 2535.
D schein u. M.				
6. I	1 Albinus	18 Concordia	27 Schabb. 22.	XII
42m	Ev. Luc. 18.	Luc. 8.	2 Mos. 35, 1.	Hebd. VIII.
6. 2	2 E Quinquag.	19 A Sexages.	28	XI
Unter.	3 Kunigunda	20 Eucharis	29	X
Ab.	4 F astnacht	21 Esaias	30 R oschChod.	IX
8. 2	5 F riedricus	22 P etri Stult	1 V EADAR	VIII
	A schermittw.	23 Serenus	2	VII
9. 3	6 Rosa	24 M atthias	3	VI
II. 0	7 Th. v. Aquina	25 Victorinus	4 S chabb. 23.	V
morg.	8 Joh. de Deo			
12m	Ev. Matt. 4.	Luc. 18.	2 Mos. 38, 21.	Hebd. IX.
0. I	9 E Quadrages.	26 A Quinq.	5	IV
I. 3	10. 40 Märtyrer	27 Leander	6	III
2. 3	11 Euphrosina	28 F astnacht	7	Pridie
3. 3	12 G regorius	1 A schermittw.	8	Cal. Martii
	Q uincunber	2 Simplicius	9	VI
4. 2	13 Nicephor. B.	3 Kunigunda	10	V
5. I	14 Mathild. fön.	4 Adrianus	11 S chabb. 24.	IV
5. 2	15 Longinus			
42m	Ev. Matt. 17.	Matth. 4.	3 Mos. 1, 1.	Hebd. X.
5. 3	16 E Reminis.	5 A Quadrages.	12	III
6. 0	17 Gerdrut	6 Gottfried	13 F ast. Esther	Pridie
Aufg.	18 Alexander	7 Verpetna	14 P urim	NONÆ
Ab.	19 J osephus	8 Q uaterber	15 S uf. Purim	VIII
8. 3	20 Joachimus	9 Nathan	16	VII
IO. I	21 B enedict. B.	10 Michans	17	VI
II. 3	22 Octavianus	11 Constantius	18 S chabb. 25	V
10m	Ev. Luc. 11.	Matth. 15.	3 Mos. 6, 8.	Hebd. XI.
morg.	23 E Oculi	12 A Reminis.	19	IV
I. I		G regorius		
2. 2	24 Gabriel	13 Erustus	20	III
3. 2	25 M ar. Verk.	14 Zacharias	21	Pridie
4. 0	26 M ittfasten	15 Longinus	22	IDUS
4. 2	27 Joh. Einsied.	16 Gabriel	23	XVII
4. 3	28 Priscus	17 G erdrut	24	XVI
	29 Eustachius	18 Anshelmus	25 S chabb. 26	XV
40m	Ev. Joh. 6.	Luc. 11.	3 Mos. 9, 1.	Hebd. XII.
4. 3	30 E Lætare	19 A Oculi	26	XIV
5. 0	31 Balbina	20 Matrona	27	XIII

scheint
u. B.

Ante.
Ab.
8. 3
10. 1
11. 2

rom
morg.
0. 3
1. 3
2. 2
3. 1
3. 3
4. 0

36m
4. 1
4. 1
4. 2
4. 3
Aufg.
Ab.
11. 0

6m
morg.
0. 2
1. 2
2. 1
2. 3
3. 0
3. 1

34m
3. 1
3. 2
3. 2
3. 3

Gregorianischer	Julianischer	Jüdischer	Römischer
APRILIS.	MARTIUS	VEADAR.	MARTIUS

1783.	1783.	5543.	2535.
-------	-------	-------	-------

1 Valerius Abt	21 Benedictus	28	XII
2 Franc. de Paul	22 Wittfasten	29	XI
3 Richardus	23 Theodoric.	1 NISAN	X
4 Isidorus B.	24 Casimirus	2	IX
5 Hadrianus	25 Mar. Verk.	3 Schabb. 27.	VIII

Ev. Joh. 8.	Joh. 6.	3 Mos. 12, 1.	Hebd. XIII.
6 E Judica	26 A Lactare	4 Tek. 6 u. W.	VII
7 Egessippus	27 Rupertus	5	VI
8 Dionysius B.	28 Gideon	6	V
9 Mar. Cleoph.	29 Euchachius	7	IV
10 Ezechiel	30 Adonias	8	III
11 Leo Mag. P.	31 Detlaus	9	Pridie
12 Zeno Bisch.	1 Theodora	10 Groß Schab.	Cal. Aprilis

Ev. Matt. 21.	Joh. 8.	3 Mos. 14, 1.	Hebd. XIV.
13 E Palmar.	2 A Judica	11	IV
14 Tiburtius	3 Ferdinand	12	III
15 Anastasius	4 Ambrosius	13	Pridie
16 Charisius	5 Maximus	14 Pesach	NONÆ
17 Gründonn.	6 Coelestinus	15 Ostern 1.	VIII
18 Stillfreytag	7 Aaron	16 Ostern 2.	VII
19 Ruhetag	8 Liborius	17 Schabb.	VI

Ev. Marc. 16.	Matth. 21.	Hohelied Sal.	Hebd. XV.
20 E Ostersonnt.	9 A Palmarum	18 Ostern 4.	V
21 Osternont.	10 Daniel	19 = = 5.	IV
22 Osterrdienst.	11 Ezechiel	20 = = 6.	III
23 Georgius	12 Julius	21 = = 7.	Pridie
24 Albertus	13 Gründonn.	22 Ostern Ende	IDUS
25 Marc. Ev.	14 Stillfreyt.	23	XVIII
26 Cletus	15 Ruhetag	24 Schabb. 30.	XVII

Ev. Joh. 20.	Marc. 16.	3 Mos. 16, 1.	Hebd. XVI.
27 E Quasim.	16 A Ostersonnt.	25	XVI
28 Vital Mart.	17 Osternont.	26	XV
29 Petri Mart.	18 Osterrdienst.	27	XIV
30 Cathar. Sen.	19 Simon	28	XIII

MAJUS.		Mond: Wechsel, Aspecten und Gewitter.	Aufg. u. M.	Unterg. u. M.	schein u. W.
1 Phil. Jacobi		III. 4m. Mittags	4. 37	7. 23	Unter
2 Sigismund.		heisses Wett. Reg.	4. 35	7. 25	Ab.
3 Ernaedung		heiß mit Regen,	4. 33	7. 27	10. 2
Ev. Joh. 10.		Vom guten Hirten.	Tag	14st.	58m
4 Miser. Dom.		Dgr. Nbr. heiß,	4. 31	7. 29	11. 3
5 Gotthardus		Ap. angenehm, Reg.	4. 29	7. 31	morg.
6 Aggäus		Reg. u. stürmisch	4. 27	7. 33	0. 2
7 Domicilla		Wind, Reg. Sonnensch.	4. 26	7. 34	1. 1
8 Stanislaus		warm, wolf.	4. 24	7. 36	1. 3
9 Hermes		3 Uhr 19 min Nachm.	4. 22	7. 38	2. 1
10 Gordian		heiß u. angenehm. Wetter,	4. 21	7. 39	2. 1
Ev. Joh. 16.		Ueber ein Kleines,	Tag	15st.	22m
11 Jubilato		heiß, Donner und Reg.	4. 19	7. 41	2. 2
12 Allmata		Süd. Br. angenehm,	4. 17	7. 43	2. 3
13 Servatius		im II Nebel, wolkiat,	4. 15	7. 45	2. 3
14 Christianus		4 warme Luft,	4. 13	7. 47	3. 0
15 Sophia		Die nächst. Däm.	4. 12	7. 48	3. 1
16 Peregrinus		5 u. 40 m. u.	4. 11	7. 49	Aufg.
17 Jodocus		merung geht an. Nebel,	4. 9	7. 51	Ab.
Ev. Joh. 16.		Christi Hingang.	Tag	15st.	44m
18 Cantate		Dgr. Süd. Br. im S	4. 8	7. 52	11. 1
19 Potentia		Per. Nebel u. warm,	4. 6	7. 54	morg.
20 Athanasius		im X warme Luft,	4. 5	7. 55	0. 1
21 Prudentia		im II im Perihel.	4. 3	7. 57	0. 3
22 Helena		Sonnens.	4. 2	7. 58	1. 0
23 Diedrich		8 u. 18 m. M.	4. 0	8. 0	1. 1
24 Esther		im Perih. Nebel, heiß	3. 59	8. 1	1. 2
Ev. Joh. 16.		Wahre Betkunst.	Tag	16st.	4m
25 Rogate Urbanus		heiß, helle Luft,	3. 58	8. 2	1. 3
26 Eduardus		warm und angenehm,	3. 56	8. 4	1. 3
27 Ludolphus		heisses Wetter,	3. 55	8. 5	2. 0
28 Wilhelm		Wind und Reg.	3. 54	8. 6	2. 0
29 Simelf. Chr.		im S warmen Regen,	3. 53	8. 7	2. 1
30 Wigandus		heisses Wetter,	3. 51	8. 9	2. 2
31 Petronella		2 Uhr 40 m. Morg.	3. 50	8. 10	Unter

Gregori
MA
17
I Phil.
2 Atha
3 **Er**
Ev. Jo
4 **EMi**
5 Theob
6 J. Pf
7 Stan
8 **Mich**
9 Grego
10 Anto
Ev. Jo
11 **E Ju**
12 Nere
13 Serv
14 Boni
15 Dym
16 **Joh**
17 Corp
Ev. Jo
18 **E Ca**
19 Pet. C
20 Bern
21 Consta
22 Julia
23 Desid
24 Zoellu
Ev. Jo
25 **E R**
Urban
26 Phil.
27 M. Ma
28 Wilhe
29 **Sim**
30 Felix
31 Petro

	Gregorianischer MAJUS 1783.	Julianischer APRILIS 1783.	Jüdischer NISAN 5543.	Römischer APRILIS 2535.
Unter Ab. IO. 2	1 Phil. Jacobi	20 Sulpitius	29	XII
	2 Athanasius	21 Adolarius	30	XI
	3 † Erfindung	22 Cajus	1 Sch. IJAR	X
58m II. 3 morg. O. 2 I. 1 I. 3 2. 1 2. 1	Ev. Joh. 10.	Joh. 20.	3 Mos. 19, 1.	Hebd. XVII.
	4 E. Mis. Dom.	23 A Quasim.	2	IX
	5 Theodorus B.	24 ^{Georgius} Albertus	3	VIII
	6 J. Wfort. M.	25 Marc. Ev.	4	VII
	7 Stanisl. M.	26 Ezechias	5	VI
	8 Michael Erf.	27 Quasiasius	6	V
	9 Gregor. Maj.	28 Vitalis	7	IV
	10 Antonin. B.	29 Reinmund.	8 Schabb. 32.	III
22m 2. 2 2. 3 2. 3 3. 0 3. 1 Aufg. Ab.	Ev. Joh 16.	Joh. 10.	3 Mos. 21, 1.	Hebd. XVIII.
	11 E. Jubilate	30 A Mis. Dom.	9	Pridie
	12 Nereus	1 Phil. Jacobi	10 Fasten 2.	Calend. Maji
	13 Servatius	2 Sigismund.	11	VI
	14 Bonifacius	3 † Erfindung	12	V
	15 Dymna	4 Florianus	13 Fasten 5.	IV
	16 Joh. Nep.	5 Gotthardus	14	III
	17 Torpes	6 Aggäus	15 Schabb 33	Pridie
44m II. 1 morg. O. 1 O. 3 I. 0 I. 1 I. 2	Ev. Joh 16.	Joh. 16.	3 Mos. 25, 1.	Hebd. XIX.
	18 E. Cantate	7 A Jubilate	16	NONÆ
	19 Pet. Coelest.	8 Stanislaus	17 Fasten 2.	VIII
	20 Bernardin.	9 Hermes	18 Logbeom.	VII
	21 Constant. M.	10 Gordian	19 Schülerfest	VI
	22 Julia	11 Pancratius	20	V
	23 Desider. B.	12 Liberatus	21	IV
	24 Zoellus M.	13 Servatius	22 Schabb. 34.	III
4m I. 3 I. 3 2. 0 2. 0 2. 1 2. 2 Unter	Ev. Joh. 16.	Joh. 16.	3 Mos. 26, 3.	Hebd. XX.
	25 E. Rogate	14 A Cantate	23	Pridie
	26 Phil. Neri	15 Sophia	24	IDUS
	27 M. Mag. d. P.	16 Peregrinus	25	XVII
	28 Wilhelmus	17 Jodocus	26	XVI
	29 Simlef. Ch.	18 Ericus	27	XV
	30 Felix Pabst	19 Potentia	28	XIV
	31 Petronella	20 Athanasius	29 Schabb. 35.	XIII

JUNIUS		Mond: Wechsel.	☉	☽	☾	Gregorian
		Aspecten und Gewitter.	Aufg. U. M.	Unterg. U. M.	schein U. M.	JUNI 178
Ev. Joh. 15. 16.		Vom Tröster.	Tag.	16st.	22m	Ev. Joh.
1	Exaudi	Dgr. Rbr. Ap. D Reg.	3. 49	8. 11	Ab.	1 E Exau
2	Gottschalk	warme Luft mit Wind,	3. 48	8. 12	II. 1	2 Blandi
3	Grasmus	warm und temperirt,	3. 48	8. 12	II. 3	3 Clothili
4	Darius	Wind und Regen,	3. 47	8. 13	morg.	4 Oytat
Monatl. Bet: Tag.						5 Sancu
5	Bonifacius	windig u. regnigt Wett.	3. 46	8. 14	o. 1	6 Norber
6	Artemius	trübe und warme Luft,	3. 45	8. 15	o. 2	7 Robert
7	Lucretia	H H O Wind und Reg.	3. 44	8. 16	o. 3	
Ev. Joh. 14.		Vom heiligen Geist.	Tag.	16st.	34m	Ev. Joh
8	Wfinassont.	5 U 27m. M. D Sbr.	3. 43	8. 17	o. 3	8 E Wfing
Medardus						Medardu
9	Wfingimont.	H H H heiß, Donn.	3. 43	8. 17	I. 0	9 Wfingst
10	Wfingdienst.	H H H warm u. wolkiat	3. 42	8. 18	I. 0	10 Wfingst
11	Quatemb.	temper. Wetter mit Wind	3. 41	8. 19	I. 1	11 Quate
12	Basilides	angen. und warme Luft,	3. 41	8. 19	I. 1	12 Basili
13	Sobias	im R H 4 H Donn.	3. 41	8. 19	I. 3	13 im R
14	Basilius	Dgr. Sbr. heiß, Donn.	3. 40	8. 20	2. 1	14 Basili
Ev. Joh. 3.		Jesus u. Nicodemus.	Tag.	16st.	40m	Ev. Mat
15	Dom. Trin.	5 U. 58m. M. Per. D	3. 40	8. 20	Aufg.	15 E S. n.
Situs						Situs
16	Justina	Schwühlheiß Wet.	3. 40	8. 20	Ab.	16 Mireli
17	Nicander	heiß und Donner,	3. 39	8. 21	II. 0	17 Gundi
18	Homerus	heiß mit Donn. und Reg.	3. 39	8. 21	II. 1	18 Marc
19	Fronleichn.	Nebel, warm und temper.	3. 39	8. 21	II. 2	19 Fronle
20	Helia	D Rbr. Q im Perih.	3. 39	8. 21	II. 3	20 Silve
21	Rahel	5 U. 32m. U. O im S	3. 39	8. 21	II. 3	21 Wons
Ev. Luc. 16.		Vom reichen Mann.	Tag.	16st.	42m	Ev. Luc
22	Trinit.	Kängst. Tag. Somers Auf.	3. 39	8. 21	12. 0	22 E 2 p. 1
23	Edelbrut	Wind, Reg. Sonnensch.	3. 39	8. 21	morg.	23 Edelbr
24	Joh Kauf.	Nebel und angenehm,	3. 39	8. 21	o. 1	24 Joh. K
25	Febronia	windiges Regenwetter,	3. 39	8. 21	o. 1	25 Prosp
26	Jeremias	Zurück im S temperirt	3. 39	8. 21	o. 2	26 Joh. u.
27	Schlafet	warm und angen Wet.	3. 40	8. 20	I. 0	27 Schl
28	Josua	D gr. Rbr. heiß, Donn.	3. 40	8. 20	I. 2	28 Leo II.
Ev. Luc. 14.		B. grossen Abendm.	Tag.	16st.	40m	Ev. Luc
29	Trinit.	5 U. 48m. U. Ap. D	3. 40	8. 20	Unter.	29 E 3 p. 1
Petri Pauli						Petri Pauli
30	Lucina	Regen und Sontens.	3. 41	8. 19	Ab.	30 Pauli

	Gregorianischer JUNIUS 1783.	Julianischer MAJUS 1783.	Jüdischer SIVAN. 5543.	Römischer MAJUS. 2535.
1. 22m	Ev. Joh. 15. 16.	Joh. 16.	4 Mos. 1, 1.	Hebd. XXI.
II. 1	1 E Exaudi	21 A Rogate	1 SIVAN	XII
II. 3	2 Blandina	22 Helena	2	XI
morg.	3 Clothilda Kön.	23 Desiderius	3	X
o. 1	4 Optatus B.	24 Esther	4 Worb. & Gef.	IX
o. 2	5 Saneus	25 Himelf. Chr.	5	VIII
o. 3	6 Norbertus	26 Urbanus Eduardus	6 Schebhüos Fest der Wochen	VII
	7 Robertus	27 Ludolphus	7 Sch. Gesetzgeb.	VI
1. 34m	Ev. Joh. 14.	Joh. 15. 16.	Gesetzgebung.	Hebd. XXII.
o. 3	8 E Pfingstsonnt. Medardus	28 A Exaudi	8	V
I. 0	9 Pfingstmont.	29 Manilius	9	IV
I. 0	10 Pfingstdien.	30 Wigandus	10	III
I. 1	11 Quatemb.	31 Petronella	11	Pridie
I. 1	12 Basilides	1 Nicodemus	12	Calend. Junii
I. 3	13 Ant. u. Madua	2 Gottschalk	13	IV
2. 1	14 Basilus	3 Erasmus	14 Schabb. 37.	III
1. 40m	Ev. Matt. 28.	Joh. 14.	4 Mos. 4, 21.	Hebd. XXIII.
Abf.	15 E S. n. Pfing. Bine	4 A Pfingstf.	15	Pridie
Ab.	16 Aurelianus	5 Pfingstmont.	16	NONÆ
II. 0	17 Gundulphus	6 Pfingstdienst.	17	VIII
II. 1	18 Marc. M.	7 Quatemb.	18	VII
II. 2	19 Fronleichn.	8 Medardus	19	VI
II. 3	20 Silverius P.	9 Barnimus	20	V
II. 3	21 Wons. Gonz.	10 Flavius	21 Schabb. 28.	IV
1. 42m	Ev. Luc. 14.	Joh. 3.	4 Mos. 8, 1.	Hebd. XXIV.
II. 0	22 E 2 p. Pfing.	11 A Dom. Tr.	22	III
morg.	23 Edeldrut	12 Basilides	23	Pridie
o. 1	24 Joh. Tauf.	13 Tobias	24	IDUS
o. 1	25 Prosper. B.	14 Valerius	25	XVIII
o. 2	26 Joh. u. Paul.	15 Vitus Fronleichn.	26	XVII
I. 0	27 Schläfer	16 Justina	27	XVI
I. 2	28 Leo II. Papst	17 Alexander	28 Schabb. 39.	XV
1. 40m	Ev. Luc. 15.	Luc. 16.	4 Mos. 13, 2.	Hebd. XXV.
Unter.	29 E 3 p. Pfing. Petri Pauli	18 A 1 Trin.	29	XIV
Ab.	30 Pauli Ged.	19 Gervasius	30 Rosc. Chod.	XIII

JULIUS		Mond: Wechsel, Aspecten und Gewitter.	☉ Aufg. u. M.	☉ Unterg. u. M.	☾ schein u. M.
1	Theobaldus	☉im Aph. ♂ ☉♂ Reg.	3. 41	8. 19	10. 1
2	Mar. Heims. <small>Monach. Bet. Tag.</small>	☉ heiße Luft mit Donner,	3. 41	8. 19	10. 2
3	Cornelius	☉ heiß mit warmen Regen,	3. 42	8. 18	10. 3
4	Ulricus	☉ warmes Wetter,	3. 43	8. 17	10. 3
5	Demetrius	☉ Sbr. heiß, Donn. Reg	3. 43	8. 17	11. 0
Ev. Luc. 15.		B. verlohren. Schaaf.	Tag	16st.	32m
6	3 Trinit.	☉ warm, etwas Reg.	3. 44	8. 16	11. 0
7	Wilibald	☉ 4u. 13m. U. * 4♂	3. 45	8. 15	11. 1
8	Kilianus	☉ heiß, Donner mit Regen,	3. 46	8. 14	11. 1
9	Cyrillus	☉ in der m. Gewitterw.	3. 47	8. 13	11. 3
10	7 Brüder	☉ im V & h ♀ Donn.	3. 48	8. 12	12. 0
11	Eleonora	☉ warm und windig	3. 49	8. 11	morg
12	Henricus	☉ gr. Sbr. heiße Luft,	3. 50	8. 10	0. 2
Ev. Luc. 6.		Seyd barmherzig,	Tag	16st.	18m
13	4 Trinit.	☉ Per. ☉ heiß u. Don.	3. 51	8. 9	1. 2
14	Bonavent.	☉ 7 Uhr 54 m. Morg	3. 52	8. 8	Aufg
15	Apost. Theil	☉ Regen und Wind,	3. 53	8. 7	Ab.
16	Ariana	☉ Wind u. Reg. mit Oschein	3. 54	8. 6	9. 2
17	Alexius	☉ h ♀ Reg. Sonnensch.	3. 55	8. 5	9. 1
18	Rosina	☉ Dbr. Nebel, temper.	3. 57	8. 3	10. 0
19	Ruffina	☉ heißes Bett. mit Donner	3. 58	8. 2	10. 0
Ev. Luc. 5.		B. Fischzug Petri.	Tag	16st.	2m
20	5 Trinit. <small>Elias</small>	☉ 4 warme Luft,	3. 59	8. 1	10. 0
21	Praxedes	☉ 5 Uhr 22 m. Morg.	4. 0	8. 0	10. 0
22	Mar. Magd.	☉ Sonnensch. warmer Reg.	4. 2	7. 58	10. 2
23	Apollinar.	☉ im S. Hundst. Anfang	4. 3	7. 57	11. 0
24	Christina	☉ heiß mit Gewitterwolf.	4. 5	7. 55	11. 2
25	Jacobus	☉ Dgr. Dbr. heiß, Donner	4. 6	7. 54	morg
26	Anna	☉ Apog. ☉ Reg. u. Oschein	4. 8	7. 52	0. 0
Ev. Marc. 5.		Pharis. Gerechtigk.	Tag	15st.	42m
27	6 Trinit.	☉ h ♂ warm, wolfigt,	4. 9	7. 51	1. 0
28	Vanbaleon	☉ warm und regnigt,	4. 11	7. 49	2. 0
29	Beatrix	☉ 8 Uhr 46 m. Morg.	4. 12	7. 48	Unte
30	Abdon	☉ Die nächst. Dämmerung	4. 14	7. 46	Ab.
31	Germanus	☉ ist vorbei. heiß, Donner	4. 16	7. 44	9. 0

Gregoria
JUL
178

1 Theob
2 Mar.
3 Heliod
4 Domit
5 Esaias

Ev. Lu
6 E 4 p.
7 Wilib
8 Elisab
9 Cyrill
10 7 B
11 Pius
12 Joh.

Ev. Ma
13 E 5
Marg
14 Bonc
15 Apol
16 Custo
17 Alexi
18 Sim
19 Vinc

Ev. Ma
20 E 6
Elias
21 Prax
22 M.
23 Apol
24 Chri
25 Jaco
26 Ann

Ev. Ma
27 E 7
28 Nazo
29 Mar
30 Abdo
31 Jgn

Gregorianischer JULIUS 1783.	Julianischer JUNIUS 1783.	Jüdischer TAMUS 5543.	Römischer JUNIUS 2535.
19 10. 1			
19 10. 2	1 Theobaldus	20 Sylvester	1 TAMUS XII
18 10. 3	2 Mar. Heimf.	21 Nabel	2 XI
17 10. 3	3 Heliodorus	22 Athanasius	3 X
17 11. 0	4 Domitius	23 Basilius	4 IX
	5 Esaias Proph.	24 Joh. Tauf.	5 Schabb. 40. VIII
6ft. 32m	Ev. Luc. 5.	Luc. 14.	4 Mos. 16, 1. Heb. XXVI.
16 11. 0	6 E 4 p. Pfingst.	25 A 2 Trin.	6 Tek. 1 1/2 u. N. VII
15 11. 1	7 Wilibald B.	26 Jeremias	7 VI
14 11. 1	8 Elisabeth Kön.	27 Ladislaus	8 V
13 11. 3	9 Cyrillus	28 Josua	9 IV
12 12. 0	10 7 Brüder	29 Petri Pauli	10 III
11 morg.	11 Pius Pabst	30 Lucina	11 Pridie
10 0. 2	12 Joh. Gualb.	1 Theobaldus	12 Schabb. 41. Calend. Julii
6ft. 18m	Ev. Matth. 5.	Luc. 1.	4 Mos. 19, 1. He. XXVII.
9 1. 2	13 E 5 p. Pfingst.	2 A 3 Trinit.	13 VI
8 Muse	Margretha	Maria Heimf.	
7 Ab.	14 Bonavent.	3 Cornelius	14 V
6 9. 2	15 Apost. Theil	4 Ulrichus	15 IV
5 9. 1	16 Eustatius	5 Demetrius	16 III
3 10. 1	17 Alexius	6 Hector	17 S. S. Erober. Pridie
2 10. 1	18 Simphoros.	7 Wilibald	18 NONÆ
	19 Vinc. de P.	8 Kilianus	19 Schabb. 42. VIII
6ft. 2m	Ev. Marc. 8.	Luc. 6.	4 Mos. 25, 10. H. XXVIII.
1 10. 1	20 E 6 p. Pfingst.	9 A 4 Trinit.	20 VII
0 10. 1	Elias	10 Israel	21 VI
58 10. 1	22 M. Magd.	11 Eleonora	22 V
57 11. 1	23 Apollinar.	12 Henricus	23 IV
55 11. 1	24 Christina	13 Margretha	24 III
54 morg.	25 Jacobus	14 Bonavent.	25 Pridie
52 0. 1	26 Anna	15 Apost. Theil	26 Schabb. 43. IDUS
5ft. 42m	Ev. Matth. 7.	Luc. 5.	4 Mos. 30, 2. Heb. XXIX.
51 1. 1	27 E 7 p. Pfingst.	16 A 5 Trinit.	27 XVII
49 2. 1	28 Nazarius	17 Alexius	28 XVI
48 Ante	29 Martha	18 Rosina	29 XV
46 Ab.	30 Abdon. Sen.	19 Ruffina	1 ABH XIV
44 9. 1	31 Ignatius	20 Elias	2 XIII

erg. Nr.	schein. u.	Gregorianischer 1783.	Julianischer 1783.	Jüdischer 5543.	Römischer 2535.
42	9. 0	AUGUSTUS	JULIUS	ABH	JULIUS
41	9. 1	1 Petri Kettenf.	21 Praxedes	3	XII
st. 18m		2 Portiuncula	22 M. Magd.	4 Schabb. 44.	XI
39	9. 1	Ev. Luc. 16.	Matth. 5.	5 Mos. 1, 1.	Hebd. XXX.
38	9. 2	3 E 8 p. Pfingst.	23 A 6 Trinit.	5	X
36	9. 3	4 Dominicus	24 Christina	6	IX
34	10. 0	5 Mar. Schnee	25 Jacobus	7	VIII
33	10. 2	6 Chr. Verklär.	26 Anna	8	VII
31	11. 1	7 Cajetanus	27 Martha	9 S. E. Berbr.	VI
29	morg.	8 Cyriacus	28 Panthaleon	10	V
		9 Romanus M.	29 Beatrix	11 Schabb. 45.	IV
st. 54m		Ev. Luc. 19.	Marc. 8.	5 Mos. 3, 23.	Heb. XXXI.
27	0. 2	10 E 9 p. Pfingst. Laurentius	30 A 7 Trinit.	12	III
25	2. 0	11 Eusan. Jfr.	31 Germanus	13	Pridie
23	Aufg.	12 Clara	1 Petri Kettenf.	14	Cal. August.
21	Ab.	13 Hyppolutus	2 Gustavus	15 Freuden Tag	IV
20	8. 0	14 Eusebius	3 Eleasar	16	III
18	8. 1	15 M. Himmelf.	4 Dominicus	17	Pridie
17	8. 1	16 Rochus	5 Oswaldus	18 Schabb. 46.	NONÆ
st. 30m		Ev. Luc. 18.	Matt. 7.	5 Mos. 7, 12.	He. XXXII.
15	8. 2	17 E 10 p. Pfingst.	6 A 8 Trinit.	19	VIII
13	8. 3	18 Helen. Kais.	7 Donatus	20	VII
11	9. 0	19 Sebald. A.	8 Cyriacus	21	VI
9	9. 2	20 Bernh. A.	9 Romanus	22	V
7	10. 2	21 Privatus B	10 Laurentius	23	IV
5	11. 1	22 Simphor.	11 Hermannus	24	III
3	morg.	23 Phil. Benit.	12 Clara	25 Schabb. 47.	Pridie
st. 2m.		Ev. Marc. 7.	Luc. 16.	5 Mos. 11, 26.	H. XXXIII.
1	0. 1	24 E 11 p. Pfingst. Bartholomäus	13 A 9 Trinit.	26	IDUS
59	1. 2	25 Ludovic. Edn.	14 Eusebius	27	XIX
57	3. 0	26 Zephirinus	15 M. Himmelf.	28	XVIII
55	Inter.	27 Narnus	16 Isaac	29	XVII
53	Ab.	28 Augustinus	17 Bilibald	30 Rosch Chod.	XVI
51	7. 2	29 Joh. Enth.	18 Agapetus	1 ELUL	XV
49	7. 2	30 Bonon. Abt	19 Sebaldus	2 Schabb. 48.	XIV
st. 34m		Ev. Luc. 10.	Luc. 19.	5 Mos. 16, 18.	H. XXXIV.
47	7. 3	31 E 12 p. Pfingst.	20 A 10 Trinit.	3	XIII

SEPTEMBER.	Clauf	Mond: Wechsel, Aspecten und Gewitter.	☉ Aufg. u. M.	☉ Unterg. u. M.	☾ schein u. M.
1 Egidius		☐ 4 ♀ trübe L. mit Reg.	5. 15	6. 45	8. 0
2 Elisa		Δ 4 ♂ neblicht mit Reg.	5. 17	6. 43	8. 1
3 Mansuetus <small>Monatl. Wet-Tag.</small>		warm und viel Reg.	5. 19	6. 41	8. 3
4 Theodosia		☾ 7 Uhr 37 min. Morg.	5. 21	6. 39	9. 1
5 Moses		☾ gr. Sbr. warmen Reg.	5. 23	6. 37	10. 1
6 Magnus		☾ Per. ☾ temper. Wetter,	5. 25	6. 35	11. 2
Ev. Marc. 7.		B. Taub. u. Stumm.	Tag	13st.	6m.
7 12 Trinit.		☽ in der ☽ warme Luft,	5. 27	6. 33	morg.
8 Mar. Geburt		Reif und angenehm,	5. 29	6. 31	1. 0
9 Bruno		Reif und warmes Wetter	5. 31	6. 29	2. 3
10 Costhnes		☉ M. Br. ☐ 5 ♂	5. 33	6. 27	4. 1
11 Probus		☉ oll. 15m. M. ☽ Finst.	5. 35	6. 25	Aufg
12 Cyrus		☽ im Reg. und trübe,	5. 37	6. 23	Ab.
13 Amatus		Wind u. warm. Sonnensf.	5. 39	6. 21	6. 3
Ev. Luc. 10.		B. barmh. Samarit.	Tag	12st.	38m.
14 13 Trinit.		Nebel, heisse Luft,	5. 41	6. 19	7. 0
15 <small>Erhöhung</small> Nicomedes		Δ ☉ 4 ♂ ☽ Nebel,	5. 43	6. 17	7. 1
16 Euphemia		Reif, warm. Reg. Wind,	5. 45	6. 15	7. 3
17 Quatemb.		☾ gr. Mbr. N.: j, N.	5. 47	6. 13	8. 1
18 Titus		☾ 1 Uhr 39 min. Nachm.	5. 49	6. 11	9. 1
19 Wernerus		Nebel und warme Luft,	5. 52	6. 8	10. 1
20 Nathanael		Ap. ☽ warmen Regen,	5. 54	6. 6	11. 2
Ev. Luc. 17.		B. zehen Aussätzigen,	Tag	12st.	8m.
21 14 Trinit.		helle und warme Luft,	5. 56	6. 4	morg
22 <small>Matthäus Ev.</small> Mauritius		☐ 4 ♂ tr. Luft mit Reg.	5. 58	6. 2	0. 3
23 Hoseas		☉ in der ☽ Tag u. Nacht	6. 0	6. 0	2. 0
24 Joh. Eupf.		gleich Herbsts Anfang.	6. 2	5. 58	3. 1
25 Cleophas		☾ Sbr. temper. W.	6. 4	5. 56	4. 3
26 Eyprianus		☉ oll. 40m. M. ☽ Finst.	6. 6	5. 54	Untel
27 Adolphus		warme Luft und Donner,	6. 8	5. 52	Ab.
Ev. Matth. 6.		Vom Mammon,	Tag	11st.	38m.
28 15 Trinit.		☽ im m. * 5 ♀ Donner	6. 11	5. 49	6. 1
29 Michael		☐ ☽ Nebel u. warm,	6. 13	5. 47	6. 3
30 Hieronimus		Nebel, warmen Sonnensf.	6. 15	5. 45	6. 5

Gregori
SEPT
17

1 Egidius
2 Stephanus
3 Euphemia
4 Moses
5 Laurentius
6 Zacharias

Ev. L
7 Eiz
8 Mar
9 Goro
10 Nic
11 Pre
12 Ant
13 M

Ev. M
14 Er
15 Nic
16 Co
17 Qu
18 Th
19 Ja
20 Sa

Ev. I
21 E
22 M
23 Lin
24 Ju
25 Cl
26 E
27 Co

Ev.
28 E
29 M
30 H

Gregorianischer SEPTEMBER 1783.	Julianischer AUGUSTUS 1783.	Jüdischer ELUL 5543.	Römischer AUGUSTUS 2535.
45 8. 0	1 Egidius A.	21 Rebecca	4 XII
43 8. 1	2 Stephan. fön.	22 Philibert	5 XI
41 8. 3	3 Euphemia	23 Zachäus	6 X
39 9. 1	4 Moses	24 Barthol.	7 IX
37 10. 1	5 Laurent. Just.	25 Ludovicus	8 VIII
35 11. 2	6 Zachar. Prop.	26 Samuel	9 Schabb. 49. VII
3ft. 6m.	Ev. Luc. 17.	Luc. 18.	5 Mos. 21, 10.
33 morg.	7 E13 p. Pfing.	27 A 11 Trin.	10 He. XXXV. VI
31 I. 0	8 Mar. Geburt	28 Augustinus	11 V
29 2. 3	9 Gorgonius	29 Joh. Euth.	12 IV
27 4. 1	10 Nic v. Soled.	30 Benjamin	13 III
25 Aufg	11 Probus	31 Paulinus	14 Pridie
23 Ab.	12 Autonomius	1 Egidius	15 Calend. Sept.
21 6. 3	13 Macrobinus	2 Elisa	16 Schabb. 50. IV
2ft. 38m	Ev. Matth. 6.	Marc. 7.	5 Mos. 26, 1.
19 7. 0	14 E14 p. Pfing.	3 A 12 Trinit.	17 H. XXXVI. III
17 7. 1	15 Nicomedes	4 Theodosia	18 Pridie
15 7. 3	16 Cornelius	5 Moses	19 NONÆ
13 8. 1	17 Quatemb.	6 Magnus	20 VIII
11 9. 1	18 Thom. de B.	7 Regina	21 VII
8 10. 1	19 Jannarius	8 Mar. Geburt	22 VI
6 11. 2	20 Fausta	9 Bruno	23 Schabb. 51. V
2ft. 8m	Ev. Luc. 7.	Luc. 10.	5 Mos. 29, 10.
4 morg	21 E15 p. Pfing.	10 A 13 Trin.	24 H. XXXVII. IV
2 0. 3	22 Mauritius	11 Probus	25 III
0 2. 0	23 Linus Pabst	12 Syrus	26 Pridie
58 3. 1	24 Joh. Empf.	13 Amatus	27 IDUS
56 4. 3	25 Cleophas	14 Erhöhung	28 XVIII
54 Unter	26 Cyprianus	15 Nicomedes	29 (Rosch Haf. S. Tisri 5544)
52 Ab.	27 Cosm. Dam.	16 Euphemia	1 XVI
1ft. 38m	Ev. Luc. 14.	Luc. 17.	Neujahr.
49 6. 1	28 E16 p. Pfing.	17 A 14 Trin.	= = = 2 H. XXXVIII. XV
47 6. 3	29 Michael	18 Titus	3 Fast. Gedali. XIV
45 6. 5	30 Hieronimus	19 Wernerus	4 XIII

OCTOBER	☾ Laut	Mond: Wechsel, Aspecten und Gewitter.	☉ Aufg. u. M.	☽ Unterg. u. M.	☽ Schein u. B.
1 Remigius	☾	☉♂ Wind und Reg.	6. 17	5. 43	7. 2
2 Volkrad	☾	☾ gr. Sbr. Reif,	6. 19	5. 41	8. 1
3 Fairus	☾	☾ 1 Uhr 34. m. Nachm.	6. 21	5. 39	9. 2
4 Franciscus	☾	Per ☾ * ☽ ♀ angenehm	6. 23	5. 37	II. 0
Ev. Luc. 7.					
5 16 Trinit.	☾	B. Jüngling zu Nain	Tag	1 st.	1 om
6 Fides	☾	Reif, temperirtes Wetter	6. 25	5. 35	morg.
7 Amalia	☾	☾♂ kalt und windig,	6. 27	5. 33	0. 2
8 Gesche	☾	Reif und kalte Luft,	6. 30	5. 30	2. 0
Monatl. Betztag.		☾ Mbr. Reif, Sonnens.	6. 32	5. 28	3. 2
9 Dionysius	☾	☾ Reif, wind. Wetter,	6. 34	5. 26	4. 3
10 Gereon	☾	☾ 11 Uhr 3 m. Verm.	6. 36	5. 24	Aufg.
11 Burchhard	☾	Wind und Sonnensch.	6. 38	5. 22	Ab.
Ev. Luc. 14.					
12 17 Trinit.	☾	Vom Wassersüchtig.	Tag	10 st.	4 om
13 Maximus	☾	warme Luft mit Regen,	6. 40	5. 20	5. 2
14 Calixtus	☾	windig und wolkiq,	6. 42	5. 18	5. 3
15 Hedewig	☾	warme und trübe Luft	6. 44	5. 16	6. 2
16 Gallus	☾	☾ gr. Mbr. warm, Reg.	6. 46	5. 14	7. 1
17 Florentin.	☾	warm u. windiges Wetter	6. 48	5. 12	8. 0
18 Lucas Ev.	☾	☾ Apog. ☾ ☽ ☽ ☽	6. 50	5. 10	9. 1
		☾ 9 Uhr 31 m. Morg.	6. 52	5. 8	10. 2
Ev. Matt. 22.					
19 18 Trinit.	☾	Vom größten Gebot.	Tag	10 st.	1 om
20 Felicianus	☾	☾ zur. in der ☽ warm,	6. 55	5. 5	II. 3
21 Ursula	☾	Rebel, trübe und windig,	6. 57	5. 3	morg.
22 Cordula	☾	tr. und stürmisches Wett.	6. 59	5. 1	I. 0
23 Severin	☾	☾ Sbr. ☽ ☽ ♀ warm,	7. 1	4. 59	2. 1
24 Salome	☾	☾ im m warm ☽ schein,	7. 3	4. 57	3. 2
25 Crispinus	☾	Wind und viel Regen,	7. 5	4. 55	5. 0
		Sturmwind mit Regen,	7. 7	4. 53	6. 1
Ev. Matt. 9.					
26 19 Trinit.	☾	B. Gichtbrüchigen.	Tag	9 st.	42 m
27 Sabina	☾	☾ 1 Uhr 11 m. Morg.	7. 9	4. 51	Unter.
28 Sim. Juda	☾	☾ ☽ ☽ ♀ Reif, Wind	7. 11	4. 49	Ab.
29 Engelhard	☾	☾ ☽ ♀ wind. mit Reg.	7. 13	4. 47	5. 2
30 Absolon	☾	☾ gr. Sbr. Reg. ☽ schein	7. 15	4. 45	6. 1
31 Wolfgang	☾	Reif und kalte Luft,	7. 17	4. 43	7. 2
		Per ☾ * ☽ ☽ kalt,	7. 18	4. 42	8. 3

Gregori
OCTO
 17
 1 Remi
 2 Schu
 3 Candi
 4 Fran
Ev. Ma
 5 E 17
 6 Brum
 7 Marc
 8 Brigi
 9 Dion
 10 Fra
 11 Ger
Ev. M
 12 E 18
 13 Edu
 14 Call
 15 Ther
 16 Gal
 17 Flor
 18 Luca
Ev. Ma
 19 E 19
 20 Cap
 21 Urs
 22 Ma
 23 Hil
 24 Mac
 25 Chri
Ev. Jo
 26 E 20
 27 Frun
 28 Sin
 29 Nar
 30 Ger
 31 Wo

Gregorianischer OCTOBER 1783.	Julianischer SEPTEMB. 1783.	Jüdischer TISRI 5544.	Römischer SEPTEMB. 2535.
1 Remigius	20 Quatemb.	5	XII
2 Schutzengel	21 Matth. Ev.	6	XI
3 Candidus	22 Mauritius	7	X
4 Franciscus	23 Hoseas	8 Schabb. 53.	IX
Ev. Matth. 9.	Matth. 6.	5 Mos. 32, 1.	He. XXXIX.
5 E 17p. Pfing.	24 A 15 Trin.	9 Tek. 9 u. Ab.	VIII
6 Bruno	25 Job. Empf.	10 Zom Kippur	VII
7 Marc. Pabst	26 Cleophas	10 Bersohn. Tag	VI
8 Brigitta	27 Cyprianus	11	V
9 Dionysius	27 Adolphus	12	IV
10 Franc. Bor.	28 Wenceslaus	13	III
11 Germanus	29 Michael	14 Succos	Pridie
	30 Hieronimus	15 S. Laubhüt. F.	
Ev. Matt. 9.	Luc. 7.	Laubhüttenf.	Hebd. XL.
12 E 18p. Pfing.	1 A 16 Trinit.	16 = = 2.	Cal. October
13 Eduard. Kön.	2 Bollrad	17 = = 3.	VI
14 Callistus	3 Jairus	18 = = 4.	V
15 Theresia	4 Franciscus	19 = = 5.	IV
16 Gallus	5 Aurelia	20 = = 6.	III
17 Florentin B.	6 Fides	21 Palmsfest	Pridie
18 Lucas Ev.	7 Amalia	22 Sch. Verf.	NONÆ
Ev. Matt. 22.	Luc. 14.	Prediger Sal.	Hebd. XLI.
19 E 19p. Pfing.	8 A 17 Trin.	23 Gesehfreude	VIII
20 Caprasius	9 Dionysius	23 Simch. Th.	VII
21 Ursula Jfr.	10 Gereon	24	VI
22 Mar. Sal.	11 Burchard	25	V
23 Hilarion	12 Maximil.	26	IV
24 Maglorius	13 Angelus	27	III
25 Chrysanth.	14 Calixtus	28	Pridie
		29 Schabb. 1.	
Ev. Joh. 4.	Matt. 22.	1 Mos. 1, 1.	Hebd. XLII.
26 E 20p. Pfing.	15 A 18 Trin.	30 Rosch Chod.	IDUS
27 Frumentius	16 Gallus	1 Marschesw.	XVII
28 Sim. Juda	17 Florentin.	2	XVI
29 Narcissus	18 Lucas Ev.	3	XV
30 Serapion	19 Lucius	4	XIV
31 Wolfgang	20 Felicianus	5	XIII

NOVEMBER	Mond	Mond: Wechsel. Aspecten und Gewitter.	☉		☽	
			Aufg. u. M.	Unterg. u. M.	schein u. B.	u. B.
1 Aller Heilig.		☾ 8 Uhr 14min. Abends	7. 20	4. 40	10. 1	
Ev. Matt. 22.		B. hochzeitlich. Kleide	Tag.	8ft.	16m	
2 20 Trinit. Aller Seelen		Rebel, Regen und Wind,	7. 22	4. 38	11. 3	
3 Malachias		Reif, Schneelust,	7. 24	4. 36	morg.	
4 Charlotta		Reif, windiges Bett,	7. 26	4. 34	1. 1	
5 Blandina Monatl. Bet 1 Tag.		regnigt und windig,	7. 28	4. 32	2. 3	
6 Leonhard		Wind und viel Regen,	7. 30	4. 30	4. 0	
7 Engelibert		Regen und Sonnensch.	7. 32	4. 28	5. 1	
8 Cocilia		Reif und kalte Luft,	7. 34	4. 26	6. 3	
Ev. Joh. 4.		B. Königschen Sohne.	Tag	8ft.	50m	
9 21 Trinit.		☉ 2 Uhr 7 min. Morg.	7. 35	4. 25	Aufg.	
10 Mart. Luth.		Rebel u. kalt. Wet.	7. 37	4. 23	Ab.	
11 Mart. Bisch.		gr. Reif. & im Frost,	7. 39	4. 21	5. 0	
12 Jonas		Reif und kaltes Wetter,	7. 40	4. 20	6. 0	
13 Briccus		Reif, kalt mit Sonnensch.	7. 42	4. 18	7. 0	
14 Levinus		Ap. kalt mit Schnee,	7. 44	4. 16	8. 1	
15 Leopoldus		Reif, kalt mit Sonnensch.	7. 46	4. 14	9. 2	
Ev. Matt. 18.		B. d. Königs Rechn.	Tag	8ft.	24m	
16 22 Trinit.		☉ windiges Wetter,	7. 48	4. 12	10. 3	
17 Alphäus		☉ 5 Uhr 38min. Morg.	7. 49	4. 11	morg.	
18 Gelasius		☉ gr. Sturmwind,	7. 51	4. 9	0. 0	
19 Elisabeth		* h. ☽ Wind, Regen,	7. 52	4. 8	1. 1	
20 Amos		* ☉ Frost u. Schnee,	7. 54	4. 6	2. 3	
21 Mar. Opfer		Frostw. mit Sonnensch.	7. 55	4. 5	4. 0	
22 Alphonsus		☉ im Frost u. Schnee	7. 57	4. 3	5. 1	
Ev. Matt. 22.		Vom Zinsgroschen.	Tag	8ft.	4m.	
23 23 Trinit.		☉ Schnee und Regen	7. 58	4. 2	6. 3	
24 Chrysogen.		☉ 0 Uhr 55m. Nachm.	8. 0	4. 0	Unter.	
25 Catharina		☉ gr. Ebr. Stürmisch	8. 1	3. 59	Ab.	
26 Conradus		windig und kaltes Bett.	8. 2	3. 58	5. 0	
27 Otto		Per. Reg. und Schnee,	8. 4	3. 56	6. 2	
28 Güntherus		windig und viel Schnee,	8. 5	3. 55	8. 0	
29 Eberhard		☉ kaltes Wetter,	8. 6	3. 54	9. 2	
Ev. Matt. 21.		Einreitung Christi.	Tag	7ft.	44m	
30 1 Advent Andreas		☉ im gelind. Schnee,	8. 8	3. 52	11. 0	

Gregori
NOV

17

1 Aller

Ev. M

2 E2
uer

3 Hub

4 Caro

5 Mac

6 Leon

7 Eng

8. 4 gel

Ev. M

9 E 22

10 Tr

11 M

12 M

13 Di

14 Ju

15 Leo

Ev. M

16 E2

17 G

18 Di

19 Eli

20 Fe

21 M

22 C

Ev. M

23 E2

24 C

25 C

26 Pe

27 M

28 C

29 C

Ev.

30 1

		Gregorianischer.	Julianischer.	Jüdischer.	Römischer
		NOVEMBER	OCTOBER	MARCHESW	OCTOBER
		1783.	1783.	5544.	2535.
40	IO. I	1 Aller Heilig.	21 Ursula	6 Schabb. 2.	XII
st.	16m	Ev. Matt. 18.	Matt. 9.	1 Mos. 6, 9.	Heb. XLIII.
38	II. 3	2 E 21 p. Pfing. <i>Aller Seelen</i>	22 A 19 Trin.	7	XI
36	morg.	3 Hubertus	23 Severin	8	X
34	I. I	4 Carol Borrh.	24 Salome	9	IX
32	2. 3	5 Magn. Bisch.	25 Crispinus	10	VIII
30	4. 0	6 Leonhardus	26 Amandus	11	VII
28	5. I	7 Engelbertus	27 Sabina	12	VI
26	6. 3	8. 4 gefr. Märt.	28 Sim. Juda	13 Schabb. 3.	V
st.	5om	Ev. Matt. 22.	Matt. 22.	1 Mos. 12, 1.	Heb. XLIV.
25	Aufg.	9 E 22 p. Pfing.	29 A 20 Trin.	14	IV
23	Ab.	10 Tryphon	30 Absolon	15	III
21	5. 0	11 Mart. Bisch.	31 Wolfgang	16	Pridie
20	6. 0	12 Mart. Pabst	1 Aller Heilig.	17	Cal. Novemb.
18	7. 0	13 Didacus	2 Aller Seelen	18	IV
16	8. I	14 Jucundus	3 Malachias	19	III
14	9. 2	15 Leopoldus	4 Charlotta	20 Schabb. 4.	Pridie
st.	24m	Ev. Matth. 9.	Joh. 4.	1 Mos. 18, 1.	Heb. XLV.
12	IO. 3	16 E 23 p. Pfing.	5 A 21 Trin.	21	NONÆ
11	morg.	17 Greg. Chau.	6 Leonhard	22 Fasten 2.	VIII
9	0. 0	18 Odonis Abt	7 Engelbert	23	VII
8	I. I	19 Elisabeth Kön.	8 Coecilia	24	VI
6	2. 3	20 Felic. de Val.	9 Theodorus	25 Fasten 5.	V
5	4. 0	21 Mar. Opfer	10 M. Luther	26	IV
3	5. I	22 Coecilia	11 M. Bischof	27 Schabb. 5.	III
st.	4m.	Ev. Matt. 24.	Matt. 18.	1 Mos. 23, 1.	Heb. XLVI.
2	6. 3	23 E 24 p. Pfing.	12 A 22 Trin.	28	Pridie
0	Unter.	24 Chrysogen.	13 Briccus	29 Fasten 2.	IDUS
59	Ab.	25 Catharina	14 Levinus	30 Rofch Chod.	XVIII
58	5. 0	26 Pet. Alexand.	15 Leopoldus	1 KISLEU	XVII
56	6. 2	27 Maxim. B.	16 Ottomarus	2	XVI
55	8. 0	28 Costhenes	17 Alphäus	3	XV
54	9. 2	29 Saturninus	18 Gelafius	4 Schabb. 6.	XIV
st.	44m	Ev. Luc. 21.	Matt. 22.	1 Mos. 25, 19.	Heb. XLVII.
52	II. 0	30 1 Advent <i>Andreas</i>	19 A 23 Trin. <i>Elisabeth</i>	5	XIII

Gregorianischer DECEMBER 1783.	Julianischer NOVEMBER 1783.	Jüdischer KISLEU 5544.	Römischer NOVEMBER 2535.
51 morg. 1 Eligius B.	20 Amos	6	XII
50 o. I 2 Bibiana	21 Mar. Opfer	7	XI
49 f. 3 3 Franc. Xaver	22 Alphonfus	8	X
48 3. 0 4 Barbara	23 Clemens	9	IX
47 4. I 5 Sabbas A.	24 Josius	10	VIII
46 5. 3 6 Nicolaus	25 Catharina	11 Schabb. 7	VII
3om 7 Ev. Matt. II.	Matt. 9.	1 Mos. 28, 10.	He. XLVIII.
45 7. 0 7 E 2 Advent	26 A 24 Trin.	12	VI
44 Aufg. 8 Mar. Empf.	27 Otto	13	V
43 Ab. 9 Leocadia Jfr.	28 Güntherus	14	IV
42 4. 3 10 Melchiad. P.	29 Eberhard	15	III
41 5. 3 11 Damasus P.	30 Andreas	16	Pridie
41 7. 0 12 Synesius	1 Arnoldus	17	Cal. Decemb.
41 8. I 13 Lucia	2 Candidus	18 Schabb. 8.	IV
3om 9 Ev. Joh. I.	Matt. 21.	1 Mos. 32, 3.	Heb. XLIX.
41 9. 2 14 E 3 Advent	3 A 1 Advent	19	III
40 10. 3 15 Jerenäus	4 Barbara	20	Pridie
40 12. 0 16 Florianus	5 Abigail	21	NONÆ
39 morg. 17 Quatemb.	6 Nicolaus	22	VIII
39 I. I 18 Gratianus	7 Agathon	23	VII
39 2. 3 19 Nemes M.	8 Mar. Empf.	24 Chanuucca	VI
39 4. 0 20 Julius M.	9 Joachimus	25 Sch. Kirchw.	V
18m 5 Ev. Luc. 3.	Luc. 21.	1 Mos. 37, 1.	Hebd. L.
39 5. 2 21 E 4 Advent	10 A 2 Advent	26 = = 2.	IV
39 7. 0 22 Demetrius	11 Damasus	27 = = 3.	III
39 8. I 23 Victoria	12 Epimachus	28 = = 4.	Pridie
39 24 Adam Eva	13 Lucia	29 = = 5.	IDUS
39 Ab. 25 Christtag	14 Nicasius	30 = = 6.	XIX
39 6. 3 26 Stephanus	15 Johanna	1 TEBHES	XVIII
40 8. 2 27 Joh Evang.	16 Albina	2 S. Kirchw. E.	XVII
2om 9 Ev. Matt. 2.	Matt. 11.	1 Mos. 41, 1.	Hebd. LI.
40 9. 3 28 E S. u. C. G.	17 A 3 Advent	3	XVI
41 II. I 29 Thom. Bisch.	18 Christoph	4	XV
41 morg. 30 Sabinus	19 Loth	5	XIV
41 0. 2 31 Sylvester P.	20 Quatemb.	6	XIII



Planeten-Erscheinungen.

Januarius. Mars ist am östlichen Horizont schon zu sehen, und gehet des Morgens um halb 5 Uhr in Südosten zum Osten auf. Dagegen Saturnus, Jupiter, Venus und Mercurius sind sämtlich unsichtbar.

Februarius. Saturnus und Jupiter werden des Morgens am aufgehenden Horizont sichtbar. Saturnus gehet des Morgens bald nach 5 Uhr in Südosten auf, und Jupiter gegen 6 Uhr. Mars gehet des Morgens bald nach 4 Uhr in Südosten auf. Venus, nicht weit vom Mercur, wird am untergehenden Horizont einige Minuten wieder sichtbar, und gehet des Abends gegen halb 6 Uhr in Westsüdwesten unter; dagegen Mercurius gehet des Abends um halb 7 Uhr in Westen zum Süden unter.

Martius. Saturnus, nicht weit vom Mars, gehet des Morgens um halb 4 Uhr in Südosten auf; dagegen Mars gehet des Morgens bald nach halb 4 Uhr in Südosten auf. Jupiter gehet des Morgens um halb 5 Uhr in Südosten auf. Venus gehet des Abends bald nach 7 Uhr in Westen unter. Mercurius ist unsichtb.

Aprilis. Saturnus gehet des Morgens bald nach halb 2 Uhr gegen Südosten auf. Jupiter, nicht weit vom Mars, gehet des Morgens bald nach halb 3 Uhr in Südosten zum Osten auf; dagegen Mars gehet des Morgens bald nach halb 3 Uhr in Südosten zum Osten auf; dagegen Mars gehet des Morgens bald nach 3 Uhr in Südosten zum Osten auf. Venus gehet des Abends um 9 Uhr in Nordwesten zum Westen unter. Mercurius ist unsichtbar.

Majus. Saturnus gehet des Abends gegen 12 Uhr gegen Südosten auf, und stehet des Morgens um halb 4 Uhr in Süden. Jupiter gehet des Morgens um 1 Uhr in Südosten zum Osten auf. Mars gehet des Morgens um 2 Uhr in Ostsüdosten auf. Venus gehet des Abends bald nach halb 11 Uhr in Nordwesten unter. Mercurius ist noch unsichtbar.

Junius. Saturnus gehet des Abends bald nach halb 10 Uhr gegen Südosten auf, und ist des Morgens um halb 2 Uhr in Süden. Jupiter gehet des Abends gegen 11 Uhr in Südosten zum Osten auf, und stehet des Morgens gegen 3 Uhr in Süden. Mars gehet des Morgens um halb 1 Uhr in Osten zum Süden auf. Venus gehet des Abends um 11 Uhr in Nordwesten unter. Mercurius wird auch am untergehenden Horizont einige Minuten sichtbar, und gehet des Abends bald nach 10 Uhr in Nordosten unter.

Julius

Ju
Abends
in Südr
Uhr in E
1 Uhr in
des Aben
um 10

A
den, un
unter
gehete n
Mars g
des Mo
sind un
Se

Süden,
piter kö
Mittern
gehete de
gens ba
unsichtb

O
sten un
gehete b
scheinet
Süden,
und M

N

in Südr
halb 9
kömmt
um 3 U
den H
in Öst
rizont
nach 6

D
sichtbar
ter, u
7 Uhr
8 Uhr
zum D
Östl

Julius. Saturnus ist die ganze Nacht sichtbar, stehet des Abends um 11 Uhr in Süd.n, und gehet des Morgens gegen 3 Uhr in Südwesten unter. Jupiter gehet des Abends bald nach halb 9 Uhr in Südosten zum Osten auf, kömmt des Morgens bald nach halb 1 Uhr in Süden, und ist auch die ganze Nacht zu sehen. Mars gehet des Abends um 11 Uhr gegen Osten auf. Venus gehet des Abends um 10 Uhr in Westnordwesten unter. Mercurius ist unsichtbar.

Augustus. Saturnus kömmt des Abends um 9 Uhr in Süden, und gehet des Morgens bald nach halb 1 Uhr in Südwesten unter. Jupiter stehet des Abends bald nach 10 Uhr in Süden, und gehet nach 2 Uhr des Morgens in Südwesten zum Westen unter. Mars gehet des Abends gegen halb 10 Uhr in Osten auf, und kömmt des Morgens gegen halb 4 Uhr in Süden. Venus und Mercurius sind unsichtbar.

September. Saturnus ist des Abends bald nach 7 Uhr in Süden, und gehet bald nach halb 11 Uhr in Südwesten unter. Jupiter kömmt des Abends bald nach 8 Uhr in Süden, und gehet zu Mitternacht um 12 Uhr gegen Südwesten zum Westen unter. Mars gehet des Abends um halb 8 Uhr in Osten auf, und stehet des Morgens bald nach halb 2 Uhr in Süden. Venus und Mercurius sind unsichtbar.

October. Saturnus gehet des Abends um 9 Uhr in Südwesten unter. Jupiter ist des Abends um halb 7 Uhr in Süden, und gehet bald nach 10 Uhr gegen Südwesten zum Westen unter. Mars scheineth die ganze Nacht hindurch, stehet um 11 Uhr des Abends in Süden, und gehet des Morgens um 5 Uhr in Westen unter. Venus und Mercurius sind noch nicht zu sehen.

November. Saturnus gehet des Abends bald nach 7 Uhr in Südwesten unter. Jupiter neiget sich des Abends bald nach halb 9 Uhr in Südwesten zum Westen zum Untergange. Mars kömmt des Abends um 9 Uhr in Süden, und gehet des Morgens um 3 Uhr in Westen unter. Venus wird nunmehr am aufgehenden Horizont wieder sichtbar, und gehet des Morgens um 5 Uhr in Osten zum Süden auf. Mercurius ist auch am ostlichen Horizont einige Minuten sichtbar, und gehet des Morgens bald nach 6 Uhr in Osten zum Süden auf.

December. Saturnus ist zu Anfange noch einige Minuten sichtbar, gehet des Abends gegen halb 6 Uhr in Südwesten unter, und wird nachher unsichtbar. Jupiter gehet des Abends um 7 Uhr in Südwesten unter. Mars ist des Abends gegen halb 8 Uhr in Süden, und gehet des Morgens gegen 2 Uhr in Westen zum Norden unter. Venus gehet des Morgens gegen 4 Uhr in Ostnordosten auf. Mercurius ist unsichtbar.



Astrologisches
P R O G N O S T I C O N
auf das 1783. Jahr Christi.

Von der traurigen Winterszeit.

Der Winter nimmt seinen Anfang, wenn die Sonne bey uns ihren niedrigsten Stand erlanget, und in dem ersten Punct des Steinbocks-Zeichen tritt, und also damit den kürzten Tag und die längste Nacht machet; welches zu diesem mal, im verwichenen 1782. Jahre, geschehen den 21. December um 4 Uhr 5 Minuten des Abends.

Januarius. Mit Anfange des Jahres Frost, Wind und viel Schnee, sodann, nach dem Neumond, kalte Luft, Wind, Regen und Schnee, mit etwas Sonnenschein. Mit dem ersten Viertel anhaltendes Frostwetter, helle Luft und viel Schnee, bis nach dem Vollmond, darauf windige und gelinde Luft, so dann wieder Frost, kaltes Wetter und viel Schnee, und wird mit gelindes Wetter und Schnee den Monat beschließen.

Februarius. Dieser Monat giebt zu Anfange gelindes Wetter und Schnee, darauf etwas Frost, sodann aber windige Luft mit Schnee und viel Regen. Mit dem ersten Viertel wieder Frost und Schnee, hernach gelindes Wetter und viel Regen, bis nach dem Vollmond, sodann Reif und kalte Luft, Wind und viel Schnee. Mit dem letzten Viertel Reif, angenehm und temperirtes Wetter, bis zu Ende.

Martius. Zu Anfange dieses Monats erfolgt Reif, kaltes Wetter und Regen. Mit dem Neumond wieder etwas Frost, Wind und Schnee, darauf neblisches Wetter, Sturmwind und viel Regen, bis nach dem ersten Viertel, sodann aber Reif und Nebel, temperirtes und warmes Wetter. Nach dem Vollmond warme und windige Luft, viel Reif und kaltes Wetter mit Sonnenschein, und wird mit stürmisches und kaltes Regenwetter mit Schnee den Monat endigen.

Von der lebhaften Frühlingszeit.

Der Frühling hat seinen Anfang, wenn die Sonne auf der Mittelnie die Linie des Himmels im ersten Punct des Widders ihren Sitz hat, und damit auf der ganzen Erde Tag und Nacht gleich lang machet; solches geschieht in diesem Jahr den 20 Martii um 5 Uhr 38 Minuten des Abends.

Aprilis. Mit Reif, viel Wind, Regen und Schnee wird dieser Monat anfangen, sodann aber erfolgt warmes und temperirtes Frühlingswetter mit Gewitterwolken, fruchtbare Regen und angenehmen Sonnenschein, sehr fruchtbar zum Säen und Pflanzen aller Feld- und Gartenfrüchten, mit welcher Witterung es durchgängig bis zu Ende anhalten wird.

Majus. Mit Anfange dieses Monats schwuhle Luft und fruchtbares Frühlingswetter, darauf Sturmwinde und viel Regen. Mit dem ersten Viertel warme und angenehme Witterung, Nebel, etwas Donner und Regen. Mit dem Vollmond erfolgt Nebel, temperirte und warme Luft, bey Sonnenschein und fruchtbare Regen, zum besten des Wachstums aller Baum-, Feld- und Gartenfrüchte, bis zu Ende des Monats.

Junius

Junius
warmes u
mit Gewi
letzten Vie
Nebel, wa
schein, der

Der So
Hori
fes einu
kürzten m
27 Minut
Juliu

len Luft u
anzuhalter
Nebel, Ge
viel Regen
Mit dem
warmen d

Augu
Sommer
erndtarbe
aber temp
Regen, wa
mond, sod

Sept
warme Lu
und warm
arbeit. I
schwuhle
Regen, ten
und etwas

Bo

Der He
tellu
damit La
welches ge
nuten des

Octo
Mit dem e
Luft, tem
warme Lu
Mit dem
Sturmwi
Wind und

Nov
Regenwet
witterung.
Mit dem

ON Junius. Dieser Monat bringet zu Anfange viel Regen und Wind, warmes und temperirtes Wetter. Mit dem ersten Viertel schwüle Luft mit Gewitterwolken, viel Donner und fruchtbare Regen, bis gegen dem letzten Viertel, sodann windiges und trübes Regenwetter, und wird mit Nebel, warme und fruchtbare Sommerwitterung, Regen und Sonnenschein, den Monat beschließen.

Von der fröhlichen Sommerszeit.

Der Sommer nimmt seinen Anfang, wenn die Sonne über unsern Horizont am höchsten sehet, und also den ersten Punct des Krebses einnimmt, auch damit den Tag am längsten und die Nacht am kürzten macht; solches geschieht dieses Jahr den 21 Junii um 3 Uhr 27 Minuten des Nachmittags.

Julius. In diesem Monat scheineth es mit der angefangenen schwülen Luft und fruchtbaren Witterung beständig, zum besten der Heuerndte, anzuhalten. Mit dem ersten Viertel angenehmes Sommerwetter mit Nebel, Gewitterwolken, Donner und etwas Regen. Mit dem Vollmond viel Regen und Wind, darauf Nebel, heiße und temperirte Witterung. Mit dem letzten Viertel schwüle Luft mit Gewitterwolken, Donner und warmen Regen, bis zu Ende.

Augustus. Zu Anfange des Monats schwüle und fruchtbare Sommerwitterung, mit etwas Donner und Regen, zum besten der Korn-erndtarbeit. Mit dem ersten Viertel warmen Regen und Wind, sodann aber temperirte Luft. Mit dem Vollmond wechselsweise Wind und viel Regen, warme und angenehme Sommertage mit Nebel, bis um den Neumond, sodann neblichtes und windiges Regenwetter bis zu Ende.

September. Dieser Monat bringet zu Anfange noch viel Regen warme Luft und Sonnenschein. Nach dem ersten Viertel temperirtes und warmes Wetter, des Nachts mit Reif, zum besten der Feld- u. Saatsarbeit. Mit dem Vollmond Regen und Wind, darauf Nebel und schwüle Luft. Mit dem letzten Viertel warme Sommertage mit etwas Regen, temperirtes und angenehmes Wetter, bey Sonnenschein, Nebel und etwas Donner bis zu Ende des Monats.

Von der fruchtbringenden Herbstzeit.

Der Herbst tritt herein, wenn die Sonne zum andern mal die Mittellinie erreicht, und den ersten Punct der Waage einnimmt, auch damit Tag und Nacht auf der ganzen Erde wieder gleich lang macht; welches geschieht zu diesem mal den 23. September um 5 Uhr 6 Minuten des Morgens.

October. Mit Anfange dieses Monats Reif, viel Wind und Regen. Mit dem ersten Viertel erfolget wechselsweise viel Reif, kalte und windige Luft, temperirt und angenehmes Herbstwetter. Mit dem Vollmond warme Luft und Wind, darauf etwas Regen, hernach wieder angenehm. Mit dem letzten Viertel Nebel und warmes Herbstwetter, sodann aber Sturmwinde und vielen Regen. Mit dem Neumond Reif und kalte Luft, Wind und viel Regen, bis zu Ende.

November. Im Anfange dieses Monats neblichtes und kaltes Regenwetter, viel Wind mit Schneelust, darauf Reif und kalte Herbstwitterung. Mit dem Vollmond Reif und Nebel, Frost, Wind u. Schnee. Mit dem letzten Viertel Sturmwind und viel Regen mit Schnee, sodann wieder

wieder Frost. Mit dem Neumond Sturmwinde und kaltes Regenwetter mit Schnee, und wird mit kalte Luft und viel Schnee den Monat endigen

December. Dieser Monat giebt zu Anfange windiges Schneewetter, sodann strengen Frost, Wind und helle Luft. Mit dem Vollmonde wechselsweise gelinder Frost mit Schnee und etwas Regen, sodann kalte Luft, Wind und Sonnenschein. Mit dem letzten Viertel Frost windiges und trübes Schneewetter. Mit dem Neumond anhaltende strengen Frost, viel Schnee und etwas Wind, mit welcher Bitterung das Jahr beschliessen wird.

Von den Sonn- und Mondfinsternissen.

Nach richtiger astronomischer Rechnung fallen im gegenwärtigen Jahr sechs Finsternisse vor, nemlich vier kleine an der Sonne und zwey totale am Monde, wovon in unsern Gegenden und über ganz Europa nur die beyden totalen Mondfinsternisse sichtbar seyn werden.

Die erste sichtbare totale Mondfinsternis entstehet den 18 März des Abends. Der Anfang der Finsternis ist über Bremen des Abends um 10 Uhr 14 Min. 28 Sec. Der Anfang der Total-Verfinsternung um 9 Uhr 11 Min. 36 Sec. Das Mittel der Finsternis um 10 Uhr 3 Min. 40 Sec. und erstreckt sich ihre Größe auf 21 Zoll 27 Min. Das Ende der Total-Verfinsternung um 10 Uhr 53 Min. 44 Sec. und das völlige Ende der Finsternis erfolgt um 11 Uhr 52 Min. 52 Sec. Die totale Verdunkelung währet 1 Stunde 40 Min. 8 Sec. und die gänzliche Währung, vom Anfang bis zum Ende, ist 3 Stunden 38 Min. 24 Secunden.

Die zwote sichtbare totale Mondfinsternis ereignet sich in der Nacht vom 10. auf den 11 Sept. Der Anfang der Finsternis bezieht sich über Bremen den 10. Sept. des Abends um 10 Uhr 40 Min. 14 Sec. und der Anfang der Total-Verdunkelung um 11 Uhr 38 Min. 22 Sec. Das Mittel der ganzen Verfinsternung den 11. Sept. des Morgens um 0 Uhr 27 Min. 59 Sec. und ihre Größe erstreckt sich auf 20 Zoll 55 Min. Das Ende der Total-Verdunkelung um 1 Uhr 17 Min. 36 Sec. und das völlige Ende der Finsternis erfolgt um 2 Uhr 15 Min. 44 Sec. Die totale Verdunkelung dauret 1 Stunde 39 Min. 14 Sec. und die ganze Währung der Finsternis ist 3 Stunden 35 Min. 30 Secunden

Die unsichtbaren Finsternisse sind folgende:

Die erste Sonnenfinsternis fällt auf den 3 März um 8 Uhr 9 Minut. des Morgens, mit einer grossen südlichen Breite des Mondes, daher nur bloss in den allernähesten des Südpols gelegenen Ländern sichtbar wird.

Die zwote unsichtbare Sonnenfinsternis entstehet den 1 April um 9 Uhr 33 Min. des Abends da die Sonne bey uns schon untergegangen ist.

Die dritte unsichtbare Sonnenfinsternis bezieht sich den 27. August um 11 Uhr 5 Min. des Abends, da die Sonne tief unter der Erden stehet, und bey uns nicht gesehen wird.

Die vierte unsichtbare Sonnenfinsternis träget sich zu, den 26. Sept. um 8 Uhr 40 Min. des Nachmittags, und wegen der grossen südlichen Breite des Mondes nur bloss in den miträgigen Gegenden des südlichen America u. s. f. zu sehen ist.



Schreib

Tage.

M.	1
D.	2
Fr.	3
S.	4
Zwente	5
S.	5
M.	6
D.	7
M.	8
D.	9
Fr.	10
S.	11
Dritte	12
S.	12
M.	13
D.	14
M.	15
D.	16
Fr.	17
S.	18
Vierte	19
S.	19
M.	20
D.	21
M.	22
D.	23
Fr.	24
S.	25
Fünfte	26
S.	26
M.	27
D.	28
M.	29
D.	30
Fr.	31

Tage. Schreib-Calendar.

M. 1
D. 2
Fr. 3
S. 4

Zweite Woche.

S. 5
M. 6
D. 7
M. 8
D. 9
Fr. 10
S. 11

Dritte Woche.

S. 12
M. 13
D. 14
M. 15
D. 16
Fr. 17
S. 18

Vierte Woche.

S. 19
M. 20
D. 21
M. 22
D. 23
Fr. 24
S. 25

Fünfte Woche.

S. 26
M. 27
D. 28
M. 29
D. 30
Fr. 31

Staub	Größe
10	3
11	4
12	5
I	6
⊙	⊙
2	7
3	8
3	8
4	9
5	10
6	11
7	12
⊙	⊙
8	I
8	I
9	2
10	3
11	4
11	4
12	5
⊙	⊙
I	6
2	7
3	8
3	8
4	9
5	10
6	11
⊙	⊙
6	11
7	12
8	I
9	2
10	3
11	4

Regenwetter
onat endigt
es Schneew
em Vollmon
sodann Me
Biertel Fre
anhaltende
Bitterung

niffen.
häftigen Sal
ne und zw
ganz Euro
en.
18 März de
Abends um
um 9 Uhr
. 40 Sec. un
er Total-Be
der Finstern
ung währet
afang bis zu

er Nacht von
sch über Br
und der M
Das Mitt
Uhr 27 Mi
Das Ende de
lige Ende de
Verdnafelun
der Finstern

9 Minut. de
aher nur bla
ar wird.
orit um 9 U
ngen ist.
7. August m
en siehet, un

en 26. Gew
ffen südlich
des südlich

Schreib

Tage. Schreib=Calendar.

S.	1
Sechste Woche.	
S.	2
M.	3
D.	4
M.	5
D.	6
Fr.	7
S.	8
Siebende Woche.	
S.	9
M.	10
D.	11
M.	12
D.	13
Fr.	14
S.	15
Achte Woche	
S.	16
M.	17
D.	18
M.	19
D.	20
Fr.	21
S.	22
Neunte Woche.	
S.	23
M.	24
D.	25
M.	26
D.	27
Fr.	28

Stuh	12
⊙	1
1	2
2	2
3	3
4	4
5	5
5	5
⊙	6
6	7
7	8
8	8
8	8
9	9
10	10
11	11
⊙	12
11	1
12	1
1	2
2	3
3	4
3	4
4	5
⊙	6
5	7
6	8
7	8
8	9
9	10
9	11
	12
	1
	2
	3
	4
	5
	6
	7
	8
	8
	9
	10
	11
	12
	1
	2
	2

Tage.	
S.	1
Zehnte Woche	
S.	2
M.	3
D.	4
M.	5
D.	6
Fr.	7
S.	8
Elfte Woche	
S.	9
M.	10
D.	11
M.	12
D.	13
Fr.	14
S.	15
Zwölfte Woche	
S.	16
M.	17
D.	18
M.	19
D.	20
Fr.	21
S.	22
Dreizehnte Woche	
S.	23
M.	24
D.	25
M.	26
D.	27
Fr.	28
S.	29
Vierzehnte Woche	
S.	30
M.	31

Tage. Schreib=Calendar.

Subst	Ebbe	Tage
		1
		2
		3
		4
		5
		6
		7
		8
		9
		10
		11
		12
		13
		14
		15
		16
		17
		18
		19
		20
		21
		22
		23
		24
		25
		26
		27
		28
		29
		30
		31

Subst	Ebbe
10	3
11	4
12	5
1	6
2	7
2	7
3	8
4	9
5	10
5	10
6	11
7	12
8	1
9	2
9	2
10	3
11	4
12	5
1	6
2	7
3	8
3	8
4	9
5	10
6	11
7	12
8	1
9	2
9	2
10	3
11	4

Tage. Schreib-Calendar.

D.	1
M.	2
D.	3
Fr.	4
S.	5
Fünftzehnte Woche.	
S.	6
M.	7
D.	8
M.	9
D.	10
Fr.	11
S.	12
Sechszehnte Woche.	
S.	13
M.	14
D.	15
M.	16
D.	17
Fr.	18
S.	19
Siebenzehnte Woche.	
S.	20
M.	21
D.	22
M.	23
D.	24
Fr.	25
S.	26
Achtzehnte Woche.	
S.	27
M.	28
D.	29
M.	30

12	5
1	6
2	7
3	8
3	8
⊙	⊙
4	9
5	10
6	11
6	11
7	12
8	1
9	2
⊙	⊙
9	2
10	3
11	4
12	5
12	5
1	6
2	7
⊙	⊙
3	8
3	8
4	9
5	10
6	11
7	12
8	1
⊙	⊙
9	2
9	2
10	3
11	4

Tage.

D.	1
Fr.	2
S.	3
Neunzehnte	
S.	4
M.	5
D.	6
M.	7
D.	8
Fr.	9
S.	10
Zwanzigste	
S.	11
M.	12
D.	13
M.	14
D.	15
Fr.	16
S.	17
Ein und	
S.	18
M.	19
D.	20
M.	21
D.	22
Fr.	23
S.	24
Zwey und	
S.	25
M.	26
D.	27
M.	28
D.	29
Fr.	30
S.	31

Schreib-Calendar.

Stund.	Tag.	Wochentag	Wochenname
12	5	D.	1
1	6	Fr.	2
2	7	So.	3
3	8	So.	Neunzehnte Woche.
3	8	So.	4
0	9	M.	5
4	9	D.	6
5	10	M.	7
6	11	D.	8
6	11	Fr.	9
7	12	So.	10
8	1	So.	Zwanzigste Woche.
9	2	M.	11
0	2	D.	12
9	2	D.	13
10	3	M.	14
11	4	D.	15
12	5	Fr.	16
12	5	So.	17
1	6	So.	Ein und zwanzigste Woche.
2	7	M.	18
0	7	M.	19
3	8	D.	20
3	8	M.	21
4	9	D.	22
5	10	Fr.	23
6	11	So.	24
7	12	So.	Zwey und zwanzigste Woche.
8	1	M.	25
0	1	M.	26
9	2	D.	27
9	2	M.	28
10	3	D.	29
11	4	Fr.	30
		So.	31

Stund.	Tag.
12	5
1	6
2	7
0	7
2	7
3	8
4	9
5	10
5	10
6	11
7	12
0	12
8	1
9	2
9	2
10	3
11	4
12	5
1	6
0	6
2	7
3	8
3	8
4	9
5	10
6	11
7	12
0	12
7	12
8	1
9	2
10	3
10	3
11	4
12	5

Tage. Schreib. Kalender.

Drey und zwanzigste Woche.

G. 1
M. 2
D. 3
M. 4
D. 5
Fr. 6
G. 7

Vier und zwanzigste Woche.

G. 8
M. 9
D. 10
M. 11
D. 12
Fr. 13
G. 14

Fün und zwanzigste Woche.

G. 15
M. 16
D. 17
M. 18
D. 19
Fr. 20
G. 21

Sechs und zwanzigste Woche.

G. 22
M. 23
D. 24
M. 25
D. 26
Fr. 27
G. 28

Sieben und zwanzigste Woche.

G. 29
M. 30

Stüb. 1 2 2 3 4 5 6 6 7 8 9 9 10 11 12 1 2 3 4 5 6 7 7 8 9 10 10 11 12 1
Ebbe. 6 7 7 8 9 10 11 11 12 1 2 2 3 4 5 6 7 8 9 10 11 12 1 2 3 3 4 5 6

Tage.

D. 1
M. 2
D. 3
Fr. 4
G. 5
Nacht und 31
G. 6
M. 7
D. 8
M. 9
D. 10
Fr. 11
G. 12
Nacht und 31
G. 13
M. 14
D. 15
M. 16
D. 17
Fr. 18
G. 19
Dreyßigste
G. 20
M. 21
D. 22
M. 23
D. 24
Fr. 25
G. 26
Ein und
G. 27
M. 28
D. 29
M. 30
D. 31

Tage. Schreib-Calendar.

Ebbe. ☉
 6
 7
 7
 8
 9
 10
 11
 ☉
 11
 12
 1
 2
 2
 3
 4
 ☉
 5
 6
 7
 8
 9
 10
 11
 ☉
 12
 12
 1
 2
 3
 3
 4
 ☉
 5
 6

D. 1
 M. 2
 D. 3
 Fr. 4
 S. 5
 Acht und zwanzigste Woche.
 S. 6
 M. 7
 D. 8
 M. 9
 D. 10
 Fr. 11
 S. 12
 Neun und zwanzigste Woche.
 S. 13
 M. 14
 D. 15
 M. 16
 D. 17
 Fr. 18
 S. 19
 Dreyßigste Woche.
 S. 20
 M. 21
 D. 22
 M. 23
 D. 24
 Fr. 25
 S. 26
 Ein und dreyßigste Woche.
 S. 27
 M. 28
 D. 29
 M. 30
 D. 31

Acht und zwanzigste Woche.

Neun und zwanzigste Woche.

Dreyßigste Woche.

Ein und dreyßigste Woche.

Ebbe. 2 7
 2 7
 3 8
 4 9
 5 10
 ☉ 10
 5 10
 6 11
 7 12
 8 1
 9 2
 9 2
 10 3
 ☉ 3
 11 4
 12 5
 1 6
 2 7
 3 8
 3 8
 4 9
 ☉ 9
 5 10
 6 11
 7 12
 8 1
 8 1
 9 2
 10 3
 ☉ 3
 11 4
 11 4
 12 5
 1 6
 2 7

Tage. Schreib-Calendar.

Se.	1
So.	2
Zwey und dreyßigste Woche.	
So.	3
M.	4
D.	5
M.	6
D.	7
Fr.	8
So.	9
Drey und dreyßigste Woche.	
So.	10
M.	11
D.	12
M.	13
D.	14
Fr.	15
So.	16
Vier und dreyßigste Woche.	
So.	17
M.	18
D.	19
M.	20
D.	21
Fr.	22
So.	23
Fünf und dreyßigste Woche.	
So.	24
M.	25
D.	26
M.	27
D.	28
Fr.	29
So.	30
Sechs und dreyßigste Woche.	
So.	31

Stut.	3
3	3
⊙	⊙
4	9
5	10
6	11
6	11
7	12
8	1
9	2
⊙	⊙
10	3
11	4
12	5
1	6
2	7
2	7
3	8
⊙	⊙
4	9
5	10
6	11
7	12
7	12
8	1
9	2
⊙	⊙
10	3
10	3
11	4
12	5
1	6
2	7
3	8
⊙	⊙
3	8

Tage.

M.	1
D.	2
M.	3
D.	4
Fr.	5
So.	6
Sieben und	
So.	7
M.	8
D.	9
M.	10
D.	11
Fr.	12
So.	13
Acht und	
So.	14
M.	15
D.	16
M.	17
D.	18
Fr.	19
So.	20
Neun und	
So.	21
M.	22
D.	23
M.	24
D.	25
Fr.	26
So.	27
Vierzigste	
So.	28
M.	29
D.	30

Tage. Schreib-Calendar.

M. 1
 D. 2
 M. 3
 D. 4
 Fr. 5
 S. 6
 S. 7
 M. 8
 D. 9
 M. 10
 D. 11
 Fr. 12
 S. 13
 S. 14
 M. 15
 D. 16
 M. 17
 D. 18
 Fr. 19
 S. 20
 S. 21
 M. 22
 D. 23
 M. 24
 D. 25
 Fr. 26
 S. 27
 S. 28
 M. 29
 D. 30

Sieben und dreyßigste Woche.

Acht und dreyßigste Woche.

Neun und dreyßigste Woche.

Vierzigste Woche.

4 9
 5 10
 6 11
 6 11
 7 12
 8 I
 S S
 9 2
 9 2
 10 3
 11 4
 12 5
 I 6
 2 7
 S S
 3 8
 3 8
 4 9
 5 10
 6 11
 7 12
 8 I
 S S
 8 I
 9 2
 10 3
 11 4
 11 4
 12 5
 I 6
 S S
 2 7
 3 8
 3 8

Tage. Schreib Calendar.

M.	1
D.	2
Fr.	3
S.	4
Ein und vierzigste Woche.	
S.	5
M.	6
D.	7
M.	8
D.	9
Fr.	10
S.	11
Zwei und vierzigste Woche.	
S.	12
M.	13
D.	14
M.	15
D.	16
Fr.	17
S.	18
Drei und vierzigste Woche.	
S.	19
M.	20
D.	21
M.	22
D.	23
Fr.	24
S.	25
Vier und vierzigste Woche.	
S.	26
M.	27
D.	28
M.	29
D.	30
Fr.	31

Subh.	4	9
Obbe.	5	10
	6	11
	7	12
⊙	⊙	
	8	1
	9	2
	9	2
	10	3
	11	4
	12	5
	1	6
⊙	⊙	
	2	7
	2	7
	3	8
	4	9
	5	10
	5	10
	6	11
⊙	⊙	
	7	12
	8	1
	8	1
	9	2
	10	3
	11	4
	11	4
⊙	⊙	
	12	5
	1	6
	2	7
	3	8
	4	9
	5	10

Tage.

S.	1
Fünf	und 2
S.	2
M.	3
D.	4
M.	5
D.	6
Fr.	7
S.	8
Sechs und 9	
S.	9
M.	10
D.	11
M.	12
D.	13
Fr.	14
S.	15
Sieben und 16	
S.	16
M.	17
D.	18
M.	19
D.	20
Fr.	21
S.	22
Acht und 23	
S.	23
M.	24
D.	25
M.	26
D.	27
Fr.	28
S.	29
Neun und 30	
S.	30

Tage. Schreib-Calendar.

1
9
10
11
12
1
2
2
3
4
5
6
7
7
8
9
10
10
11
12
1
1
2
3
4
4
5
6
7
8
9
10

G. 1
 Fünf und vierzigste Woche.
 G. 2
 M. 3
 D. 4
 M. 5
 D. 6
 Fr. 7
 G. 8
 Sechs und vierzigste Woche.
 G. 9
 M. 10
 D. 11
 M. 12
 D. 13
 Fr. 14
 G. 15
 Sieben und vierzigste Woche.
 G. 16
 M. 17
 D. 18
 M. 19
 D. 20
 Fr. 21
 G. 22
 Acht und vierzigste Woche.
 G. 23
 M. 24
 D. 25
 M. 26
 D. 27
 Fr. 28
 G. 29
 Neun und vierzigste Woche.
 G. 30

6 11
 7 12
 7 12
 8 1
 9 2
 10 3
 10 3
 11 4
 12 5
 1 6
 2 7
 2 7
 3 8
 4 9
 5 10
 6 11
 6 11
 7 12
 8 1
 9 2
 9 2
 10 3
 11 4
 12 5
 1 6
 2 7
 3 8
 3 8
 4 9
 5 10

Tage. Schreib-Calendar.

M. 1
 D. 2
 M. 3
 D. 4
 Fr. 5
 S. 6
 Fünfundfünfzigste Woche.
 S. 7
 M. 8
 D. 9
 M. 10
 D. 11
 Fr. 12
 S. 13
 Ein und fünfzigste Woche.
 S. 14
 M. 15
 D. 16
 M. 17
 D. 18
 Fr. 19
 S. 20
 Zwei und fünfzigste Woche.
 S. 21
 M. 22
 D. 23
 M. 24
 D. 25
 Fr. 26
 S. 27
 Erste Woche.
 S. 28
 M. 29
 D. 30
 M. 31

Herren von Graf Schenck zu

Stuth. Ebbe.
 6 11
 7 12
 8 1
 9 2
 9 2
 10 3
 ⊙ ⊙
 11 4
 12 5
 1 6
 2 7
 2 7
 3 8
 4 9
 ⊙ ⊙
 4 9
 5 10
 6 11
 6 11
 7 12
 8 1
 9 2
 ⊙ ⊙
 9 2
 10 3
 11 4
 12 5
 1 6
 2 7
 3 8
 ⊙ ⊙
 4 9
 5 10
 6 11
 7 12

höchste
 be

1. Kaiser
fürst zu
2. Kayf.
und zu
und zu
Gehel
3. Kayf.
Pet.
4. Kaiser
Geor
5. Kayf.
Edler

1. Chur
Haus
heimer
Legatio
Herr
Legatio
haufe
Legatio
2. Chur
Linke
würkl.
Stim
Legatio
Legatio
3. Chur
herr
würk
Wade

I.

Besondere Nachricht

von denen

höchst- und hochansehnlichen Herren Gesandten
bey fürwährender Reichs-Versammlung
zu Regensburg.

1) Von wegen Kayserl. Majestät.

1. Kayserl. Principal-Commissarius: Carl Anshelme, Reichs-
fürst zu Thurn und Taxis Durchl.
2. Kayf. Con-Commissarius: Conrad Ludwig, Freyherr von
und zu Lehrbach, der Röm. Kayf. Maj. auch Ihrer Kayf.
und zu Hungarn und Böhmen Königl. Kämmerer u. würtl.
Geheimer Rath. ic.
3. Kayf. Principal-Commissions-Canzley-Director: Joh.
Pet. Leonh. Mayr, der R. Kayf. Maj. würtl. Rath.
4. Kayserl. Principal-Commissions-Secretarius: Johann
Georg Neumüller.
5. Kayf. Principal-Commissions-Canzellist: Johann Michael,
Edler von Bree, des H. R. R. Ritter.

2) Im Churfürstl. Collegio.

1. Chur-Mainzischer Gesandter: Franz Gregorius von
Hausen, auß Wildsdorf ic. Churmainzischer würtl. ge-
heimer Rath.
Legations-Secretarius und Reichs-Dictator: Joh. Nicol.
Herrlein, J. U. D.
Legations-Registrator: Johann Nicolaus Schwaben-
hausen
Legations-Canzellist: Johann Wilhelm Ziegler.
2. Chur-Trierischer Gesandter: Johann Franz, Freyherr von
Luncker und Ligenwick, Chur-Trierischer Kämmerer und
würtl. Geh. Rath. vertritt auch Prüm und die Salmische
Stimme.
Legations-Secretarius: Franz Niklas Steffens.
Legations-Canzellist: Johann Quirin Orttinger.
3. Chur-Cöllnischer Gesandter Maximilian Joseph, Frey-
herr Rarg von Bebenburg, Chur-Cöln. Kämmerer, und
würtl. geheimer Rath, auch Fürstl. Hildesheimischer und
Paderbornischer würtl. Geh. Rath.

Legat

- Legations-Secret. Joseph Kaverius Schrodt.
Legations-Canzelist: Franz Ignaz Stöger.
4. Chur-Böhmische Gesandtschaft: Ferdinand, Graf von Traut-
mansdorf, Ihrer Kais. Königl. Maj. würl. geh. Rath. u.
Legations-Secretarius: Johann Ferdinand Jungen.
Legations-Canzelist: Franz Xaver Reichenberger.
5. Chur-Pfalz: Philip Nerius, Graf von Lerchenfeld zu
Köfering, Churfürstl. würl. Geh. Rath und Cammerer.
Legations-Secretarius: Johann Nepomuc von Vischel,
Chur-Pfälzischer Hof-Rath.
Legations-Canzelisten: Joh. Jacob Weple, und Franz de
Paula Kleber.
6. Chur-Sächsischer Gesandter: Peter Friedrich, Freyherr von
Hohenthal, Geheim. Rath und zum Reichs-Convent ge-
vollmächtigter, auch Evangelischer Directorial-Gesandter.
Legations-Secretarius: Carl Gottfried Mirus.
Legations-Secretarius wegen Henneberg: Nic. Aug. Herrich.
Legations-Canzelist: Theodor Carl Mirus.
7. Chur-Brandenburgischer Gesandter: Joachim Ludwig
von Schwarzenau, Königl. Preuss. Geh. Kriegs-rath und
Comit. Gesandt.
Legations-Secretarius: Joh. Friedrich Ferdinand Ganz.
8. Chur-Braunschweigischer Gesandter: Ludw. Fridr. Fbr. von
Beulwitz, K. Großbr. u. Churfürstl. Braunschweig. Oberz
Appellat. R. vertritt auch Bremen, Braunschweig, Zelle, Calen-
berg, Grubenhagen, Verden und Lauenburg
Legations-Secretarius: Johan Gustav von Reck, Rath.
Legations-Canzelist: August Christoph Bruckenberg.

3) Im Fürstlichen Collegio:

a) Auf der geistlichen Banck.

1. Oesterreichischer Director: Egidus Valentin Felix, Freyh.
von Borie zu Schonbach, der K. Kais. Maj. auch Ihrer Kais. u.
zu Hungarn u. Böhmen Königl. würl. Geh. R. u. Oesterreichi-
scher Directorial- auch Burgundischer Gesandter. Vertritt
auch Nomeny und Thurn und Taxis.
Oesterreichischer Legations-Secretarius: Joseph Anton
Panthaleon Ott.
Legations-Secretarius wegen Nomeny: Vacat.
Oesterreichische Legations-Canzelist: Johann Hinterha-
gon.

2. Salzbu
Freyh.
Geh.
Legations-
Legations-
Freyh.
Legations-
3. Hoch- un
herr
zugleich
Münst
Legations-
Josep
Wegen
Depr.
Wegen
4. Bamber
vertret
Legations-
fürstl.
Legations-
5. Worms
6. Würzbu
vertrete
Legations-
Hof- u.
Legations-
7. Eichstädt
wirklic
Legations-
Legations-
8. Speyer
Freyh.
9. Costanz:
Lerch
Legations-
10. Berchte
Anton
berg,
Geh. R.
zember
Prälat

2. Salzburgischer Directorial-Gesandter: Joh. Sebastian, Freyh. von Zillerberg, Hochfürstl. Salzburgischer wirklicher Geh. Rath und Landmann, vertritt auch Basel.
 Legations-Secretarius: Johann Ernst Markloff, Hoff-R.
 Legations-Secretarius wegen Basel: Karl Rudolph Joseph von Keller.
 Legations-Canzelist: Cajetan Carl Knecht.
3. Hoch- und Deutsch-Meister: Maximilian Joseph, Freyherr Rarg von Bebenburg, Siehe Chur-Cölln; vertritt zugleich Straßburg, Hildesheim, Paderborn, Trient, Brixen, Münster, Stablo und Hohenzollern.
 Legations-Secretarius: Wegen Hoch- und Deutsch-Meister, Joseph Kaverius Schrodt.
 Wegen Hildesheim und Paderborn: Adam Pierre Xavier Depra de Plain.
 Wegen Brixen: Georg Joseph Vollerth.
 Wegen Münster: Joseph Kaverius Schrodt.
4. Bambergische Gesandtschaft: Wird durch Fhrn. von Schneide vertreten. S. Bayern und Leuchtenberg.
 Legations-Secretarius: Georg Joseph Vollerth, Hochfürstl. Bambergischer Hof-Rath.
 Legations-Canzelist: Andreas Seufferth.
5. Wormsische Gesandtschaft: Vacat.
6. Würzburgischer Gesandter: Wird durch Freyherrn von Borie vertreten. Vertritt auch Fulda.
 Legations-Secretarius: Georg Joseph Niclas Markloff, Hof- u. würkl. Legations-Rath.
 Legations-Canzelist: Andreas Seufferth.
7. Eichstädtische Gesandtschaft: Joh. Ernst, Edler von Haimb, wirklicher Corvenischer Geh. Rath.
 Legations-Secretarius: Adam Hubert Bauer.
 Legations-Canzelist: Johann Heinrich Deffou.
8. Speyer und Weissenburg auch Chur: Heinrich Joseph, Freyherr von Schneidt. S. Bayern.
9. Costanz: Joseph Carl Joh. Nepomuck, Graf von und zu Lerchenfeld, Fürstl. Costanzischer Geh. Rath.
 Legations-Secretarius: Vacat.
10. Berchtesgaden und Augsburgischer Gesandter: Ignatius Antonius Friedrich, Fhr. von Werle, Herr auf Friedenberg, Chur-Trierischer auch Fürstl. Augsburgischer wirklicher Geh. Rath. Vertritt auch Aremberg, Auersperg, Schwarzemberg, Fürstenberg, Lichtenstein/ Schwäb. und Rheinische Prälaten, auch Ellwangen.

- Legations-Secretarii. 1. Wegen Augsburg und der Schwäbischen Herrn Prälaten: Adam Pierre Xavier Depra de Plain. Legat. Rath. 2. Wegen Schwarzenberg Andr. Jos. Franz Ant. Welz, J. U. L. 3. Wegen Lichtenstein: Joseph Molitor.
- Legations-Canzellisten: wegen Schwarzenberg und Lichtenstein Vacat. Wegen Augsburg: Carl Schrimel.
11. Freysingen: Heinz Joseph, Sbr. von Schneide.
12. Regensburg: Heinrich Jos. Sbr. v. Schneide, S. Bayern. Legations-Canzellist: Johann Hasler.
13. Passauische Gesandtschaft: Ignatius Anton Friedrich, Freyherr von Oepke. S. Auasura. Legations-Secretarius: Joseph Molitor, Fürstl. Passauischer Hof-Rath. Legations-Canzellist: Franz Christoph Reger.
14. Lüttich: Carl Ludwig von Magis, Hochfürstl. Lüttichscher Geheimer Rath. Legations-Secret. Vacat. Legat. Canzellist: Vacat.
15. Lübeck: Conrad Reinhard von Koch, Hochfürstl. Lübeck und Herzogl. Oldenburgischer Etatsrath. Legations-Secretarius: Joh. Georg Göller, Herzogl. Churländischer Canzley-Rath.
16. Corvey: Johann Ernst, Edler von Haimb, wirklicher Corveyischer Geheimer Rath.

b) Auf der weltlichen Banc.

1. Sachsen: Weimar und Eisenachse Gesandtschaft: Philipp, Freyh. von Gemmingen auf Guttenberg, Niedersteinach u. Herzogl. Sachsen: Gotha und Altenburgischer Geh. Rath. Legations-Secretarius: Philip Friedrich Ernesti. Legations-Canzellist: Vacat.
2. Bayerischer Gesandter: Heinrich Joseph, Freyherr von Schneide, Chur-Pfälzischer Geheimer Rath. Legations-Secretarius: Johann Nepomuck von Vitschl, auf Bergerdorff, Chur-Pfälzischer Hof-Rath. Legations-Canzellisten: Johan Jacob Oepke und Franz de Paula Kleber.
3. Magdeburg, Halberstadt, Hinterpommern, Minden, Cammin und Ost-Friesland, vertritt Joachim Ludwig von Schwarzenau. Siehe Chur-Brandenburg. Legat. Secret. Johann Friedrich Ferdinand Ganz.
4. Pfalz-Lautern, Simmern und Neuburg, Franz von Bren-

tano

tano,
Rath.
Legat. S
Pfalz: 3
Ludw
Siehe
Legation
3. Sachsen
von S
Schwe
Legation
Legation
Sachsen
sen, S
und N
Legation
6. Branden
Salz
Legation
Legation
7. Brauns
Kenig
Legation
Legation
8. Bremen
Berde
Freyh.
Legation
9. Schwed
gust
Mag
Legation
10. Meckle
Bertr
Sach
Legation
Canzellist
11. Würte
Legation
Canzellist
12. Baden

tano, Churfälzischer Geheimer Legations- und Regierungsrath.

Legat. Secret. Cornelius Ernst Georg Kummer.

Pfalz: Zweibrücken und Beldenz: letzteres in turno, Carl Ludwig von Magis, Hochfürstl. Lüttichischer Geh. Rath. Siehe Lüttich.

Legations-Secretarius: Philip Jacob Poschinger.

5. Sachsen-Gothaisch. und Altenburg. Gesandter: Philipp Fhr. von Gemmingen, Geh. Rath. Vertritt zugleich die Herzogl. Schwerinische Vota, wie auch Hess. Darmstadt u. Schwarzb.

Legations-Secretarius: Philipp Fridrich Ernesti.

Legations-Canzelist: Friedrich Samuel Ernesti.

Sachsen-Coburg: Heinrich Carl von Pfau, Herr zu Wilmarzen, Herzogl. Sachsen-Coburg-Meinungsher Geheimer Rath und Regierungs-Präsident.

Legations-Secret. Gerhard Matthäus Baumgarten

6. Brandenburg: Dnolzbach und Culmbach, Theodor von Salzman, Geh. Rath.

Legations-Secretarius: Joh. Andr. Schnell, Legat. Rath.

Legations-Canzelist: Christian Johann Hornung.

7. Braunschweig-Wolfenbüttel: Friedrich Ludwig v. Wüllfenitz, Hochfürstl. Hess. Caselischer Geh. Rath. Siehe H. Cassel.

Legations-Secretarius: Nicolaus Ludwig Sticker.

Legations-Canzelist: Friedrich Henrich Sticker.

8. Bremen, Braunschweig, Zell, Calenberg / Grubenhagen, Berden, und Lauenburg, vertritt Ludwig Friedrich, Freyh. von Benlwig, siehe Chur-Braunschweig.

Legations-Secretarius: Johann Hieronymus von Reeck.

— Canzelist: Christian Friedrich la Grange

9. Schwedisch Bor-Pommerischer Gesandte: Johann August von Greifenheim, Königl. Schwed. Regier. Rath.

Magnus Olof Björnstierna, zweyt. bevollm. Gesandter.

Legations-Secretarius: Carl Nicolaus Duncan.

10. Mecklenburg-Schwerin und Güstrow, imgleichen Schwerin: Vertritt: Philipp, Freyherr von Gemmingen. Siehe Sachs. Gotha.

Legations-Secret. Christian Ludwig Becker, Reg. Rath.

Canzelist: Valentin Christoph Krauseneck.

11. Württemberg und Nömpelgard: Vacat.

Legations-Secret. Gottlieb Fridrich Zorer. J. U. L.

Canzelist: Johann Georg Müller.

12. Baden: Durlach, Baden-Baden und Baden: Hochberg,

- Joachim Ludwig von Schwarzenau, würtl. Geh. Rath. s. Chur. Brandenburg.
- Legations-Secretarius: Heinrich Gottfried Bauriedel.
13. Hessen-Casselischer und Herschfeldischer Gesandter: Friedr. Ludwig von Wülkenitz, Hochfürstl. Geh. Rath, vertritt zugleich Nassau Diez und Dillenburg.
- Legations-Secretarius: Joh. Gottlob Kläpius, Legat. Rath.
- Legations-Canzelist: Johann Leonhard Götz.
14. Hessen-Darmstädtischer Gesandter: Siehe Sachs. Gotha.
- Legations-Secretarius: Heinrich Gottfried Bauriedel.
15. Hollstein: Glückstädtischer Gesandter: Vacat.
- Legations-Secretarius: Johann Christian Weinmann.
- Legations-Canzelist: N. Schimmeyer.
16. Hollstein Oldenburg: Vacat.
- Legations-Secretarius: Vacat.
17. Anhaltische Gesandtschaft: Vacat.
- Legations-Secretarius: Johann Gottlob Kläpius, Hof- und Legat. Rath.
18. Thurn und Taxis: Egidius Valent. Freyh. von Borie, s. Oesterreich.
19. Henneberg: Joachim Ludwig von Schwarzenau, siehe Chur-Brandenburg.
- Legations-Secret. Nicolaus August Herrich.
20. Fürstenberg: s. Berchtesgaden und Augsburg.
21. Nassau Hadamar und Siegen, dan Nassau-Dillenburg, Siegen und Diez: Friedrich Ludwig von Wülkenitz. s. H. Cassel.
22. Schwarzburg: Siehe Sachsen-Gotha.
- Legations-Secretarius: Friedrich Ernst Lemmerhirt.
23. Schwäbischer Reichs-Grafen Gesandter: Johann Ernst Edler von Haimb, siehe Eichstädt.
- Legations-Secretarius: Vacat.
24. Fränkischer Reichs-Grafen Gesandter: Christian Hiskias Heinrich von Fischer, des Reichsgräfl. Westphäl. Collegii, sodan des Hochfürstl. Hauses Hohenlohe-Neuenstein, und des Hochgräfl. Hauses Reunied, Geheim. Rath.
- Legations-Secretarius: Joh. Friederich Loder.
25. Wetterauische Grafen: Detmar Heinrich Grün, Gräfl. Wetterauischer geheimer Rath.
- Legations-Secretarius: Carl Henr. Ernst de Savigny.
- Legations-Canzelist: Vacat.
26. Westphälische Grafen: siehe Fränkische Grafen.

4)
Regensburg
von S
Reichs
Memm
Siegmu
men R
vertritt
Johan
und geh
schen
Georg
trit G
Schwe
zu dem
Zu St
Secretar
Canzeliste
Christi
Edln, Nach
Wink
Augsburg:
Canzell
Nürnberg:
Canzel
Lübeck, W
Frie
Reg
Canze
Ulm: Joh
Speyer, I
hein
des
Neutlingen
auch
und
Frankfurth
Saarl
Ueberlingen

4) Im Reichs-Städtischen Collegio.

Regensburg, als das Directorium führend: **Henrich Gottlieb von Selpert**, des innern Rath's erster Deputirter zu dem Reichs-Städtischen Directorio, vertritt Schwäbisch-Hall, Memmingen, Lindau, Biberach, Kempten und Kaufbayern.

Siegmund Georg Ulrich Bösner, des Innern und Geheimen Rath's, 2ter Deputat. zu dem Reichs-Städtischen Directorio, vertritt Heilbronn und Schweinfurt.

Johan Bartholomäus Gumpelzhaimer, des Innern und geheimen Rath's, 3ter Deputatus zu dem Reichs-Städtischen Directorio.

Georg Gottlieb Gumpelzhaimer, Rath's-Consulent, vertritt Goslar, Mühlhausen, Nordhausen, Heilbronn und Schweinfurt mit und nebst vorermeldtem 2ten Deputato zu dem Reichs-Städtischen Directorio.

Zu Führung des Protocols in diesem Collegio.

Secretarius: **Albrecht Georg Harrer**.

Canzelisten: **Joh. Emanuel Minderlein**, und **Johann Christoph Mey**.

Edln, Aachen, Rothweil: **Johann Heinrich Ludwig von Winkelmann**, des H. R. Reichs Edler auf Armitz ic.

Münch: **Heinrich Philipp von Scheffern**.

Canzellist: **N. Lotter**.

Nürnberg: Vacat.

Canzellist: **Johan Christoph Beck**.

Lübeck, Worms, Eplingen, Nördlingen und Dortmund, **Joh. Friedrich Haberle**, des Innern Rath's der Reichsstadt Regensburg.

Canzellist wegen Lübeck: **Joh. Jacob Maderegger**.

Ulm: **Joh. Christoph Schleich**, Stadt Aman.

Speyer, Rothenburg ob der Tauber, Bremen und Windsheim, vertritt **Joh. Christoph Theodor Gemeiner**, des Innern Rath's der Stadt Regensburg.

Neutlingen: **Johann Christoph von Selpert**, vertritt auch Schwäbisch Hall, Memmingen, Lindau, Kempten und Kaufbeuren, mit und nebst seinem Vater.

Frankfurt: **Johan Paul von Selpert**, Hochfürstl. Nassau-Saarbrück Regier. Rath.

Ueberlingen, Wangen, Offenburg, Weil, Zell am Hammersbach,

Gengenbach, Schwäbisch, Gemünd und Wullendorf. Gottfried Reinharzer, Hochfürstl. Bischöfl. Regensburgischer Hof-Rath.

Hamburg: Jacob Schuback, J. U. L. Reichsstadt Hamburgischer Syndicus. In dessen Abwesenheit Substitutus: Joh. Paul von Selpert, s. Frankfurt.

Canzelist: Paul Henrich Bernhard Hartman.

Weglar, Dünckelsbühl, Wimpfen und Bopfingen: Reinhard Albrecht Häberle, Reichsstadt Regensburgischer Rath's Syndicus.

Weissenbura und Alen: Johan Georg von Selpert, Reichsstadt Regensburgischer Rath's-Consulent. und Stadt-Schultheiß.

Ausserordentliche Gesandten:

Wegen Frankreich: Marquis von Bombelles, Min. Plenip. Louis Theodore von Zeriffant, Chargé des Affaires.

Wegen Großbritannien: von Trevor.

Wegen Rußland: Baron von Asseburg.

Anth. Sebast. Struve, Geheimer Legat. Rath.

Legations-Actuaris: Wilhelm Röttger von Becker.

Wegen der General-Staaten der vereinigten Niederlande: Jacob Johann de Galliers.

Legations-Secretarius: Carl Heinrich Schmidtman.

Ein Hochgräfl. Reichs-Erb-Marschall-Amt.

Franz Christ. Ludwig von Lang, Com. Pal. Cæs. Hochgräfl. Reichs-Erb-Marschall-Pappenheimischer Canzley-Director und Reichs-Quartier-Meister, Abwesend.

Joh. Friedr. Heinr. von Lang, Rath und Amts-Berweser. Registrator: Vacat.

Canzelisten: Matthäus Ayrstock und Adam Andreas Wiesand.

Reichs-Profos: Johann Andreas Martini.

Johann
Majest

Rudolph
Thio
Confer

Wolf Ch
Majest

Rä

1. Gund
2. Josef
3. Ernst
4. Friedr
5. Carl
6. Friedr
7. Josef
8. Josef

1. Josef
 2. Carl
 3. Joh.
 4. Josef
 5. Joach
 6. Gott
 7. Conr
 8. Josef
 9. Laza
 10. Jos
- Reichs

II.

Kaiserl. Reichs-Hof-Rath.

P R Ä S E S.

Johann Hugo, Baron von Sagen, Ihre Röm. Kaiserl. Majestät würl. Geheimd. Rath.

Reichs-Vice-Canzler.

Rudolph, des Heil. R. Reichs Fürst und Graf von Colloredo, Ihre Röm. Kaiserl. Majestät würl. Geheimd. Rath, und Conferenz-Minister, auch Reichs-Hof-Vice-Canzler etc.

V I C E - P R Ä S E S.

Wolff Christoph, Graf von Uberacker, Ihre Röm. Kaiserl. Majestät würl. Geheimd. Rath.

Räthe vom Grafen- und Herren-Stand.

1. Gundacker, Graf von Sternberg.
2. Joseph, Graf von Würben und Freudenthal.
3. Ernst, Graf von Firmian.
4. Friedrich, Graf von Kageneck.
5. Carl Christian, Graf von Lippe-Bisterfeld. A. C.
6. Friedrich, Graf von Grävenitz. A. C.
7. Joseph, Graf von Kinsky.
8. Joseph, Graf von Seilern.

Ritter- und Gelehrter-Stand.

1. Joseph, Freyherr von Bartenstein.
2. Carl Adolph, Fhr. von Braun. A. C.
3. Joh. Jac. von Steeb.
4. Joseph Franz, Fhr. von Münch, zu Bellinghausen.
5. Joachim Albert von Hef.
6. Gottfried Rudolph, Fhr. von Ditmar. A. C.
7. Conrad Friedrich von Puffendorff. A. C.
8. Joseph von Weiskirch.
9. Lazarus Carl von Wölkern. A. C.
10. Joseph von Nieffel.

Reichs-Hofraths-Thürhüter, Carl von Schröder.

Kayserl. Geheimde Reichs-Hof-Canzley.

Ihro Fürstl. Gnaden Herr Reichs-Vice-Canzler, Rudolph Joseph, Fürst und Graf von Colloredo.

Dann zur teutschen Expedition:

Franz Georg Freyherr von Leykam, Kayserl. Hofrath, und geh. Reichs-Referendarius.

Martin Ignaz von Molitor, Kayserl. würkl. Rath und Registrator.

Johan Georg Holbein von Holbeinburg, Expeditior. Nebst Canzelisten.

Zur lateinischen Expedition:

Carl Freyherr von Lassolaye, Kayserl. Hofrath und Geheimmer Reichs-Referendarius:

Raymund von Manner, Kayserl. Rath und Registrator.
Lothar. Franz von Reil, Concipist. Nebst Canzelisten.

Reichs-Hof-Raths-Secretarii.

1. Johan Peter von Schönngen, Kayserl. Hofrath.

2. Ignaz von Hoffmann, Kayserl. Hofrath.

Protonotarius: Joh. Bapt. Petri von Hartenfels.

Reichs-Fiscal: Johan Anton von Steeb.



Kay

Franz, des
Valör
Rath

1. Johan
Ihro
Dec.

2. Adolph

Franz W

Ludwig

Johann
Juray

4. von W
Joh. Cas

5. v
Johan
Juray

Hanns C

7.
Georg
9. Ju

8.
Georg

9. von W
Friedrich

III.

Kayserl. und Reichs-Cammer-Gericht
zu Wehlar.

Cammer-Richter.

Franz, des Heil. R. Reichs Graf Spaur von Pflaum und
Valde, Ihro Röm. Kayf. Majest. Cammerer, würckl. Geh.
Rath und Cammer-Richter. Juravit 5 Sept. 1763.

Präsidenten.

1. **Johann Siegmund Carl**, Freyherr von und zu Thüngen,
Ihro Röm. Kayf. Majest. würckl. Geh. Rath. Juravit 16.
Dec. 1772.

2. **Adolph**, Freyherr von Troct zu Soltz, Juravit 26 Jun. 1778.

Assessores.

1. von wegen des Churfürstenthums Mainz.

Franz Wilhelm Loskant, Jur. 18 Jun. 1764.

2. von wegen des Churfürstenthums Trier.

Ludwig Vollrath von Frohn, Juravit 1 Jun. 1782.

3. von wegen des Churfürstenthums Coblenz.

Johann Arnold Henrich Joseph Cramer von Clausbruch,
Juravit 5 Febr. 1759.

4. von wegen des Königreichs und Churfürstenthums Böhmen.

Joh. Caspar Anton, Edler von Albini, Juravit 4 Jun. 1766.

5. von wegen des Churfürstenthums Pfalz-Bayern.

Johan Daniel Clemens von Hauber von der Wildau,
Juravit 1 Jun. 1782.

6. von wegen des Churfürstenthums Sachsen.

Hanns Christoph von Leipziger, Juravit. 11 Jul. 1760.

7. von wegen des Churfürstenthums Brandenburg.

Georg Ludwig Meckel, Edler von Hembach, Juravit
9. Jun. 1777.

8. Von wegen des alten Churfürstenthums Pfalz.

Georg Ludwig Vulpicus, Juravit 22 Martii 1781.

9. von wegen des Churfürstenthums Braunschweig-Lüneburg.

Friedrich Alexander von Wenckstern, Juravit 1 Jun. 1782.

10. von wegen Ihrer Kayserlichen Majestät.
Vacat.

11. von wegen des Oesterreichischen Creyses.
Vacat.

12. von wegen des Burgundischen Creyses.
Carl Megid von Sahnberg, Juravit 1. Jun. 1782.

13. von wegen des Fränkischen Creyses.
Christian Freyherr von Umenstein, Juravit. 1 Febr. 1774.
Franciscus Josephus, Edler von Albini, Jur. 12. Jul. 1775.

14. von wegen des Bayrischen Creyses.
Johann Christian Joseph, Freyherr von Waldenfels, Ju-
ravit 31. Octobr. 1774.

Joseph von Weinbach, Juravit 21. Nov. 1777.

15. von wegen des Schwäbischen Creyses.
Johann Henrich, Fhr. von Harprecht, Juravit 5 April. 1745.
Carl Caspar von Hartwich, Juravit 1 Jun. 1782.

16. von wegen des Ober-Rheinischen Creyses.
Friedrich Joseph von Schmitz, Juravit. 5 Febr. 1774.
Alter Vacat.

17. von wegen des Nieder-Rheinisch-Weuphälischen Creyses.
Johann Friedrich Albrecht Constantin Neurath, Ju-
ravit 1 Jun. 1782.
Alter Vacat.

18. von wegen des Ober-Sächsischen Creyses.
Carl von Niedesel, Freyherr zu Eisenbach, Jur. 19. Dec. 1778.
Henrich Friedrich von Autenried, Juravit 1 Jun. 1782.

19. von wegen des Nieder-Sächsischen Creyses.
Franz Dieterich von Dittfurth, Jurav. 28. Jun. 1773.
Adolph Friedrich Reinhard, Juravit 11. Martii 1780.
Von wegen der Einhalts §. 57. J. P. O. alternirenden der A. C.
zugethanen Creysen:
Georg Gottlob Salemann, Juravit 1 Jun. 1782.

Director Cancellaria & Tabulariorum Deputirter: Herman
Theodor Moritz Hoscher, Juravit 19 Maji 1781.

Fiscalis Generalis: Johann Peter, Edler von Birckenstock,
des H. R. N. Ritter, Juravit 20 Dec. 1753.

Advocatus - Fisci: Ludwig Henrich Schelver, Dr. Jura-
vit 20. Sept. 1770.

Bekl.

IMPERATORUM

CHRONOLOGICA

Das

Genealogische Register

der

jetzlebenden Durchlauchtigsten

Höchst- und Hohen Häuser

in

Europa

Nach Alphabetischer Ordnung auf das 1783. Jahr

gerichtet.

774.
1775.

6, Ju

745.

4.

ses.

7, Ju

1778.

782.

773.

80.

r A. C.

erman

nstock,

e. Jura-

Das

SERIES
IMPERATORUM
CHRONOLOGICA.

Sec. IX.	Periodus Carolingica.		Periodus Austriaco-Luxenburgica.
800	CAROLUS I. <i>Magn.</i>		
14	Ludovicus I. <i>Pius.</i>	1273	Rudolph. I. <i>Habsburg.</i>
40	Lotharius	92	Adolphus <i>Nassovius.</i>
55	Ludovicus II.	98	Albertus I. <i>Austriacus.</i>
75	Carolus II. <i>Calvus.</i>		
78	Ludovicus III. <i>Balbus.</i>	Sec. XIV.	
80	Carolus III. <i>Craffus.</i>	1308	Henric. VII. <i>Luxemb.</i>
87	Arnulphus.	14	Ludovicus V. <i>Bavar.</i>
99	Ludovicus IV. <i>Infans</i>	47	Carolus IV.
		78	Wenceslaus.
Sec. X.	Periodus Saxonica.		
912	Conradus I. <i>Francus.</i>	Sec. XV.	
19	Henricus I. <i>Auceps.</i>	1400	Rupertus <i>Palatinus.</i>
36	Otto I. <i>Magnus</i>	10	Sigismundus.
73	Otto II.		
83	Otto III.		Periodus Austriaca.
			38 Albertus II. <i>Austriac.</i>
Sec. XI.	Periodus Francica.		40 Fridericus III.
1001	Henricus II. <i>Sanctus.</i>		93 Maximilianus I.
24	Conradus II. <i>Salicus.</i>	Sec. XVI.	
39	Henricus III. <i>Niger.</i>	1519	Carolus V.
56	Henricus IV.	59	Ferdinandus I.
		64	Maximilianus II.
Sec. XII.		76	Rudolphus II.
1106	Henricus V. <i>Imperator.</i>		
27	Lotharius, <i>Saxo.</i>	S. XVII.	
		1612	Matthias.
	Periodus Suevica.	19	Ferdinandus II.
38	Conradus III. <i>Suevus.</i>	37	Ferdinandus III.
52	Frideric. I. <i>Barbarossa.</i>	58	Leopoldus.
90	Henricus VI. <i>Asper.</i>		
98	Philippus.	S. XVIII.	
		1705	Iosephus I.
Sec. XIII.		11	Carolus VI.
1208	Otto IV.	42	Carolus VII. <i>Bavarus.</i>
12	Fridericus II.	45	Franciscus I. <i>Lothar.</i>
50	Conradus IV.	65	JOSEPHUS II.
54	Wilhelmus		
57	Richardus		

Fürst Fri
Ri

Schw. I
2

3

Fürst Carl

2 Gem.

Kind.

Geschw. I

2

3

4

Fürst Leo
Gem. L

Kind.

Geschw. 1	Henr. Cathar. Agnes, Freyherr. v. Loen	5 Jun. 1744	geboren
2	Johann Georg, Domherr zu Magdeb.	28 Jan. 748	
3	Albrecht	22 Apr. 750	
Gem.	Henriette Carol. Louise, Gräf. von Lippe-Weiffenfels	7 Febr. 753	
Bat. Schw.	Henriette Amalia, Coadj. zu Hersford	7 Dec. 720	

Anhalt-Hoym oder Schaumburg.

Fürst	Carl Ludwig, Holländischer Gener. Lieut.	16 May 723	
Gem.	Amalia Eleonora, Prinz. von Solms-Braunfels	22 Nov. 734	
Kind. 1	Victor Carl Friedrich, Erbprinz	2 Nov. 767	
2	Wilhelm Ludwig	19 April 771	
3	Carolina Ulrica Charlotta	22 Sept. 775	
Geschw. 1	Victoria Charlotta	25 Sept. 715	
2	Franz Adolph, K. Preuß. Gen. Lieuten.	7 Jul. 724	
Gem.	Maria Josepha, Gr. v. Hasling	13 Sept. 741	
Kind. 1	Friedrich Franz Joseph	1 Merz 769	
2	Victoria Amalia Ernestina	11 Febr. 773	
3	Maria Henriette Albertina	7 Febr. 779	
3	Fried. Ludw. Adolph, Holländ. Oberst	26 Nov. 741	
4	Vict. Amadeus, Ruß. Kais. Gen. Maj	21 May 744	
Gem.	Magdal. Sophia, Pr. v. Solms	4 Jan. 744	
Stiefmutter.	Hedewig Sophia, Gräfin Henkel von Oderb.	2 May 717	

Anhalt-Zerbst.

Fürst	Friedr. August, K. K. u Reichs Gen. F. M. L.	8 Aug. 734	
2 Gem.	Friedr. Aug. Sophia, Prinz. v. Anh. Berenburg	28 Aug. 744	
Schw.	Sophia Aug. Frederica, Kaiserin in Rußl.	2 May 729	

Aremberg.

Herzog	Ludwig Peter Engelbert	3 Aug. 750	
Gem.	Antoniette Candida Paulina, Herzogin von Brankas	24 Oct. 758	
Tochter:	Paulina Charlotta Tris	2 Sept. 774	
Mutter:	Louise Margaretha, Gräf. von der Mark	10 Jul. 730	
Geschw. 1	Maria Francisca, Gräf. v. Windischgr.	13 Jun. 751	
2	Maria Florentina, Gräfin von Ursel.	25 Jun. 752	
3	August Maria, Graf von der Mark	30 Aug. 753	
4	Ludwig Maria	20 Febr. 757	
5	Maria Louisa, Gräfin v. Stahremberg	29 Jan. 764	

Bat. C

Fürst H

Kind

Bischof

Margg

Bruder

El

2

Margg

Gem

Ki

geboren
 5 Jun. 1744
 3 Jan. 748
 2 Apr. 750
 7 Febr. 753
 7 Dec. 720
 5 May 723
 2 Nov. 734
 2 Nov. 767
 1 April 771
 2 Sept. 775
 3 Sept. 715
 7 Jul. 724
 3 Sept. 741
 1 Merz 769
 7 Febr. 774
 7 Febr. 779
 1 Nov. 741
 1 May 744
 1 Jan. 742
 1 May 717
 1 Aug. 734
 1 Aug. 744
 1 May 729
 1 Aug. 750
 1 Oct. 758
 1 Sept. 774
 1 Jul. 730
 1 Jun. 751
 1 Jun. 752
 1 Aug. 753
 1 Febr. 757
 1 Jan. 764

Bat. Schw. Maria Victoria, verw. Marggräfin
 von Baden-Baden

geboren
 26 Oct. 1714

Muersberg.

Fürst Heinrich Joseph Johann, K. K. geheim. Rath
 und Oberstallmeister

24 Jun. 696

Kind. 1 Carl Joseph, Erbprinz
 Gem. Maria Joseph. Prinz. v. Trautsf.

17 Febr. 720
 26 Aug. 724

Kind. 1 Maria Francisca
 2 Wilhelm, K. K. w. Kämmer.

30 Jul. 745
 9 Aug. 749

Gem. Leopoldina, Gräfin v.
 Waldstein

8 Aug. 761

3 Carl, K. K. w. Kämmerer
 Gem. Maria Jos. Pr. von

20 Oct. 750

Lobkowitz

8 Aug. 756

4 Paulina, Gräfin von Salm

11 Dec. 752

5 Christina, Gräfin v. Seilern

18 Febr. 754

6 Mlystia

20 Nov. 762

7 Vincentius

31 Aug. 763

2 Johann Adam, K. K. w. Geheim. Rath

27 Aug. 721

Augsburg.

Bischof Clemens Wenceslaus Hubertus, K. Poln
 und Churf. Prinz, erw. d. 5. Nov. 1764.

28 Sept. 739

Baden Baden. (Rastadt.)

Marggraf Augusti Georg. Witwe, Mar. Victoria,
 Prinzessin von Nremberg

26 Oct. 714

Bruders Margar. Ludovici Georgii Tochter
 Elisabeth Augusta Francisca

16 May 725

Baden Durlach. Carlsruh.

Marggraf Carl Friedrich

12 Nov. 728

Gem. Carolina Louise, Prinzess. v. Darmstadt

11 Jul. 723

Kind. 1 Carl Ludwig, Erbprinz, Oberster des
 Schwäb. Kreises

14 Febr. 755

Gem. Amalia, Prinzess. von Hessen:
 Darmstadt

20 Jun. 754

Kind. 1 Cath. Amalia und (Zwils)

13 Jul. 776

2 Fried. Wilhelmina (linge)

12 Merz 781

3 Friderica Dorothea

29 Aug. 756

2 Friedrich, Oberst. des Schwäb. Kreis

9 Febr. 763

3 Ludwig Wilhelm August

	geboren	
Bruder Willh. Ludw. Holl. Gen. Lieut. und Gouv. zu Arnheim	14 Jan. 1732	Brandenburg Marggräfin
Groß-Vat. Bruders Christophori Kinder:		
1 Carl August Johann Reinhard, Reichs Gen. Feldmarschall	14 Nov. 712	Gem. 2
2 Carl Wilhelm Eugen. Sardinisch. General	13 Nov. 713	Mutter: 2
3 Christoph, K. und Reichs Gen. Feldmarschall	5 Jun. 717	Brandenburg Marggräfin Witw.
Bamberg.		
Fürst-Bischof Franz Ludwig Carl, Freyherr von Erthal, erw. den 12. April 1779.	15 Sept. 730	Brandenburg Marggräfin Witw.
Basel.		
Fürst-Bischof Friedr. Ludw. Franz, Frh. v. Wan- gen zu Geroldseck, erw. d. 24. May 1775.	21 Merz 727	Brandenburg Marggräfin Kind.
Bayern.		
Churfürst Carl Theodor Gem. Maria Elisabetha, Prinz. von Pfalz- Sulzbach	11 Dec. 724 17 Jan. 721	Brud. W Kind.
Vat. Brud. Josephi Caroli Emanuelis Töcht.:		
1 Maria Elisabetha, Churfürstin von Bayern	17 Jan. 721	
2 Maria Anna, verw. Herzogin von Bayern	22 Jun. 722	
3 Francisca, verw. Pfalzgräfin v. Zwenbrück	15 Jun. 724	
Churfürstens Maximiliani Josephi Witwe: Mar. Anna Sophia, Kön. Poln. Chur- sächsische Prinzessin	29 Aug. 728	Herzog 2
Vatern Bruders Sohn, Herzogs Clemens Witwe: Maria Anna, Pfalzgr. von Sulzbach	22 Jun. 722	Gem.
Berchtolsgaden.		
Gefürst. Probst Jos. Anton, Freyherr v. Hausen- Gleichenstorf, erw. den 3. Aug. 1768.	16 May 715	Braun B Herzog
Bourbon. (Conde.)		
Herzog Ludwig Joseph, Gouv. von Bourgogne Kind. 1 Ludwig Henrich Joseph, Duc de Bourb. Gem. Louise Maria Theresia, Pr. v. Orleans	9 Aug. 736 18 April 756 9 Jul. 750	Gem. 2 Kind
Kind Herzog von Enghien 2 Louise Adelheid	2 Aug. 772 5 Oct. 757	
Bourbon Concy siehe Concy.		
Brandenburg Churfürst, siehe Preussen.		

geboren		geboren
	Brandenburg-Anspach. (Anspach.)	
Jan. 1732	Marggraf Christian Friedrich Carl, K. K. General-Feldzeugmeister und des Fürstl. Kreises General-Feldmarschal	24 Febr. 1736
Nov. 712	Gem. Frieder. Carolina, Prinzessin v. Sachsen-Saalfeld	24 Jun. 735
Nov. 713	Mutter: Friederica Louise, Kön. Preuß. Prinzessin	28 Sept. 714
Jun. 717	Brandenburg-Culmbach. (Bayreuth.)	
	Marggraf Friederici	
Sept. 730	Witw. Sophia Carolina Maria, Prinzessin von Braunschw. Wolfenb.	8 Oct. 737
	Brandenburg-Berlin oder Chur-Linie.	
	Marggraf Friedr. Heinrich, Kön. Preuß. Gen. Maj. und Domprobst zu Halberstadt	21 Aug. 709
Merz 727	Kind. 1 Friederica Charl. Leopoldina, Nebenstin zu Herforden	18 Aug. 745
Dec. 724	2 Louise Henriette Wilhelmina, Fürstin von Anhalt-Dessau	24 Sept. 750
Jan. 721	Brud. Marggraf Friederici Wilhelmi	
Jan. 721	Kind. 1 Friederica Dorothea Sophia, Herzogin von Württemberg-Stuttg.	18 Dec. 736
Jun. 722	2 Anna Elisabeth Louise, Prinzess. v. Preuß.	22 April 738
Jun. 724	3 Philippina Augusta Amalia, Landgräfin von Hessen-Cassel	10 Oct. 745
	Braunschweig-Bevern.	
Aug. 728	Herzog Friedrich Carl Ferdinand, K. Dänischer General und Gouv. zu Copenhagen	5 April 729
Jun. 722	Gem. Anna Carolina, verw. Herz. v. Holstein-Glücksburg, geb. Prinzess. von Nassau Saarbrück	31 Dec. 751
May 715	Braunschweig-Churf. siehe Groß-Brit. Braunschweig-Wolfenbüttel.	
Aug. 736	Herzog Carl Wilhelm Ferdinand, Königl. Preuß. General der Infanterie und Gouvern. zu Magdeburg	9 Oct. 735
April 756	Gem. Aug. Friederica, Prinz. v. Großbritannien	11 Aug. 737
Jul. 750	Kind. 1 Augusta Carolina Friederica Louise, Prinz. v. Württemberg-Stuttg.	3 Dec. 764
Aug. 772	2 Carl Georg August, Erbprinz	8 Febr. 766
Oct. 757	3 Carolina Amalia Elisabetha	17 May 768
	4 Georg Wilhelm Christian	27 Jun. 769

	geboren	
5 August	18 Aug. 1770	Churfürst
6 Friedrich Wilhelm	9 Oct. 771	
Geschw. I Sophia Carol. Maria, verw. Marggräfin von Bayreuth	7 Oct. 737	Coadjutor
2 Anna Amalia, verw. Herz. v. Sachsen-Weimar	24 Oct. 739	
3 Friedrich August, Kön. Preuß. General-Lieutenant, Gouverneur zu Cüstrin und Domherr zu Lübeck	29 Oct. 740	Prinz Lud. Gem. Fo
Gem. Frederica Sophia Prinzess. v. Württemberg-Deß	1 Aug. 751	Gefürstete
4 Elisabeth Christina Ulrica	9 Nov. 740	
5 Augusta Dorothea, Aebtissin zu Gandersheim	2 Oct. 749	
6 Maximilian Julius Leopold, Königl. Preuß. Gen. Major.	10 Oct. 752	Fürst = Bis
Mutter: Philippine Charlotte, K. Preuß. Prinz.	13 Merz 716	
Bat. Geschw. I des verstorbenen Anton Ulrichs,		
Kinder 1 Catharina	26 Julii 741	Herzog Pe 3. Gem.
2 Peter	30 Merz 745	
3 Alexin	0 Merz 746	Kind
2 Elisab. Christina, König. v. Preuss	8 Nov. 715	Mutter
3 Lud. Ernst, Reichs- auch Holl. Gen. Feld-Marschall und Gouverneur zu Herzogenbusch	25 Sept. 718	Geschw. 1
4 Ferdinand, Dom-Dechant zu St. Moritz in Magdeburg	12 Jan. 721	
5 Sophia Antonia, Herzogin zu Sachsen-Coburg	23 Jan. 724	
6 Jul. Maria, verw. K. v. Dännem.	4 Sept. 729	

Breslau.

Fürst-Bischof Philipp Gotthard, Graf von Schafgotsch, erw. den 28. Sept. 1747. 3 Jul. 716 König Ch
Kind

Brixen.

Fürst-Bischof Joseph, Graf von Spaner, erw. den 26. May 1779. 23 Sept. 71 Schw. I
2
3

Chur.

Fürst-Bischof Dionysius, Reichs-Graf von Roth, erw. den 16. April 1777. 15 Jan. 716 Stief-M

geboren		
	Cöln.	
Aug. 1770	Churfürst Maximilian Friedrich, Reichsgraf von	
Oct. 771	Königsberg-Rothensels, erw. den	
	6. April 1761.	13 May 1708
Oct. 737	Coadjutor: Maximilian Kaver Joseph, Erzherzog	
	v. Oesterreich, erw. d. 7. Aug 1780.	8 Dec. 756
Oct. 739	Concy.	
	Prinz Ludwig Franz, Rdn. Franz. Generallieut.	2 Sept. 734
Oct. 740	Gem. Fortunata Maria, Prinzessin von Modena	24 Nov. 731
	Corvey.	
Aug. 751	Gefürsteter Abt, Theodor, Freyherr von Brabeck,	
Nov. 740	aus dem Hause Lohhausen,	
	erw. den 18. Jul. 1776.	15 Jul. 735
Oct. 749	Costniz oder Constanz.	
	Fürst-Bischof Maximilian, Freyherr von Rodt,	
Oct. 752	erw. den 14. Dec. 1775.	17 Dec. 717
Merz 716	Curland und Semgallien.	
Julii 741	Herzog Peter, R. Russischer General der Cavallerie	15 Febr. 724
Merz 745	3. Gem. Anna Charlotta Dorothea, Reichsgräfin	3 Febr. 761
Merz 746	von Medem	9 Febr. 781
Nov. 715	Kinder: 1 Catharina Friderica	19 Febr. 782
	2 Maria Louise Paulina	
	Mutter: Benigna Gottliba, geb. von Throta,	4 Oct. 703
	genannt Trenden	
Sept. 718	Geschw. 1 Hedewig Elisabeth, verm. Baron. von	
	Escherkassow	23 Jan. 727
Jan. 721	2 Carl Ernst	30 Sept. 728
	Gem. Apollonia, Prinzessin von Po-	
Jan. 724	ninska	4 Febr. 760
Sept. 729	Kind 1 Gustav	29 Jan. 780
	2 Peter Alexius	21 Febr. 781
	3 Caroline	26 Jul. 782
	Dännemark.	
Jul. 716	König Christian VII.	29 Jan. 749
	Kinder 1 Friedrich, Kronprinz	28 Jan. 768
	2 Louise Augusta	7 Jul. 771
	Schw. 1 Sophia Magdalena, Rdn. in Schwed.	3 Jul. 746
	2 Wilh. Carolina, Erbpr. v. Hessen-Cassel	10 Jul. 747
Sept. 71	3 Louise, verm. Prinz. v. Hessen-Cassel	30 Jan. 750
	Halb-Bruder Friedrich, Erbprinz	11 Oct. 753
	Gem. Sophia Friderica, Prinzessin v.	
	Mecklenb. Schwerin	24 Aug. 758
Jan. 716	Stief-Mutter: Jul, Maria, Prinz. v. Braunschw.	4 Sept. 729

Deutscher Ritter-Orden.		geboren
Hoch- und Deutschmeister: Maximilian Kaver Joseph, Erzherz. von Oesterreich, erw. den 3. Oct. 1769.		8 Dec. 1738
Dietrichstein.		
Fürst Carl Maximilian Philipp, K. K. Geh. Rath und Oberhofmarschall		28 April 708
Kind. 1 Johann Baptista Carl Waltherr, Kais. Geh. Rath und Oberstallm.		27 Jun. 728
Gem. Christina, Gräfin von Thun		25 April 738
Kind. 1 Franz Joseph		9 April 767
2 Maria Theresia		11 Aug. 768
3 Johann Bapt. Carl		31 Merz 778
4 Moriz Johann Carl		19 Jan. 778
2 Franz de Paula, K. K. Obersilberkäm.		13 Dec. 738
Gem. Charlotta, geb. von Reischach		8 Oct. 748
3 Maria Josepha, Gräfin von Harrach		2 Nov. 738
Eichstädt.		
Fürst-Bischof N. N. Reichsfreyherr von Zehmen, erw. d. 30. Merz 1781.		25 Nov. 718
Ellwangen.		
Fürst u. Probst Anton Ignaz Joseph, Gr. Fugger von Kirchberg, erw. d. 29. Merz 1756.		3 Nov. 718
Coadjutor Clemens Wenceslaus, Churf. v. Trier, erw. im April 1770.		28 Sept. 738
Engelland siehe Großbritannien.		
Essen und Thorn.		
Gefürstete Aebtissin Maria Cunigunda, Churfürstliche Prinzessin, erw. d. 21 Febr. 1775.		10 Nov. 748
Florenz.		
Groß- Herzog Peter Leopold, Erz- Herz. v. Oesterr.		5 May 747
Gem. Maria Louise, Königl. Prinz. v. Spanien		24 Nov. 745
Kind. 1 Maria Theresia Josepha Charlotta		14 Jan. 767
2 Franz Joseph Carl, Groß- u. Erbpr.		2 Febr. 768
3 Ferdinand Joseph Joh. K. K. Oberst.		6 May 769
4 Maria Anna Ferdinanda Josepha		21 April 770
5 Carl Ludewig Johann Joseph		5 Sept. 771
6 Alexander Leopold Joseph		14 Aug. 772
7 Joseph Anton Johann		9 Merz 776
8 Maria Clementina Josepha		24 April 777
9 Anton Victor Johann Joseph		31 Aug. 779

König Lu
Gem. A
Kind

Geschw. I

Bat. Sch

Ur-Gr
Legitim
Ludovicu

Kind.

Fürst-B

Fürst u

Fürst J
Gem
Ki

geboren

geboren

Dec. 1780

10 Maria Amalia Josepha
11 Johann Baptist Joseph Fabian
Sebastian

15 Oct. 1780

20 Jan. 782

**Sondi siehe Mansfeld.
Frankreich.**

April 70

König Ludwig XVI.

23 Aug. 754

Gem. Maria Antonia Anna, Erzherz v. Oesterr.

2 Nov. 755

Jun. 72

Kind 1 Maria Theresia Charlotta

26 Dec. 778

April 73

2 Ludwig Joseph Kaver, Dauphin

22 Oct. 781

April 76

Geschw. 1 Ludwig Stanisl. Kaver, Graf von der
Provence

17 Nov. 755

Aug. 708

Gem. Maria Josepha Louise, Prinzess.
von Sardinien

2 Sept. 753

Merz 77

2 Carl Philipp, Graf von Artois

9 Oct. 757

Jan. 77

Gem. Maria Theresia, Prinzess. v. Sard.

31 Jan. 756

Dec. 73

Kind 1 Herzog von Angouleme

10 Aug. 775

Oct. 749

2 Herzog von Berry

24 Jan. 778

Nov. 75

3 Maria Adelheid, Kronprinz. v. Sard.

23 Sept. 759

Nov. 71

4 Elisabeth Philippina

5 May 764

Nov. 71

Vat. Schw. 1 Maria Adelheid

23 Merz 732

Nov. 71

2 Victoria Louise Maria Theresia

11 May 733

Nov. 71

3 Louise Maria, Carmeliterin

15 Jul. 737

Nov. 71

Ur-Groß Vater. Bruder Kinder, siehe Spanien

Sept. 739

Legitimierter Prinz Ludovici XIV.

Ludovicus Johannes, Duc de Penthièvre, Groß-
Admiral u. Gouverneur v. Bretagne

16 Nov. 725

Kind. 1 Ludw. Alex. Prinz. v. Lamballe Witwe

8 Sept. 749

Nov. 749

2 Louise Maria Adelheid, Herzogin von

13 Merz 753

Chartres, siehe Orleans

Greysingen.

May 747

Fürst-Bischof Ludwig Joseph, Freyherr v. Welden,
erw. den 23. Jan. 1769.

11 May 1727

Nov. 745

Sulda.

Jan. 767

Fürst und Bischof Heinrich, Freyherr von Vibra,
erw. den 22. Oct. 1759.

22 Aug. 711

Febr. 768

Fürstenberg-Stülingen.

May 769

Fürst Joseph Benzel, R. R. würkl. Geheim. Rath

2 Merz 728

April 770

Gem. Mar. Josepha, Gr. Truchses v. Waldburg

30 Merz 731

Sept. 771

Kind. 1 Josepha Maria Johanna Bened.

14 Nov. 756

Aug. 772

2 Joseph Maria Bened. Carolus, Erbpr.

9 Jan. 758

Merz 776

April 777

Aug. 779

	geboren	
Gem. Maria Antonia Anna, Prinzessin v. Hohenzollern Hechingen	10 Nov. 1766	Coadjutor
3 Carl Joach d. Schwab. Creiß. Oberst.	31 Merz 76	
Geschw. 1 Carolus Egon, Kais. Geheimerrath	7 May 72	Landgraf
Gem. Maria Josepha, Gräfin von Sternberg	24 Jun. 72	2 Gem
Kind. 1 Philip Maria Joseph	21 Oct. 73	
2 Carl Joseph Alonsius	26 Jun. 76	Kind
2 Maria Emanuela, im Kloster	25 Dec. 73	
Stief-Mutter Maria Anna, Gräfin von der Wahl	22 Sept. 73	
Gandersheim.		
Gefürstete Aeltissinn: Augusta Dorothea, Herzogin zu Braunsch. Lüneb. erw. den		
3. Aug. 1778.	2 Oct. 74	
Genua.		
Doge: Marius Antonius Gentile, erw. den		
8. Merz 1781.		
Großbritannien.		
König Georg. III. (Wilhelm Friedrich)	4 Jun. 73	
Gem. Soph. Charlotta, Prinz. v. Mecklenburg-Strelitz	19 May 74	
Kind. 1 Georg Friedr. August, Prinz v. Wall.	12 Aug. 76	
2 Friedrich, Bischof zu Osnabrück	16 Aug. 76	Bat. B
3 Wilhelm Henrich	21 Aug. 76	Kind
4 Charlotte Carolina Mathilda	29 Sept. 76	
5 Eduard August	2 Nov. 76	
6 Augusta Sophia	8 Nov. 76	
7 Elisabeth	22 May 77	
8 Ernst August	5 Jun. 77	Landgr
9 August Friedrich	27 Jan. 77	
10 Adolph Friedrich	24 Febr. 77	Kind
11 Maria	25 Apr. 77	
12 Sophia	3 Nov. 77	
13 Octavius	23 Febr. 77	
Geschw. 1 Augusta, Herzogin von Braunschweig	11 Aug. 73	
2 Wilhelm Henrich, Herzog v. Gloucester	25 Nov. 74	
3 Henr. Friedrich, Herz. v. Cumberland	7 Nov. 74	
Bat. Schw. Amalia Sophia	10 Jun. 71	
Herforden.		
Gefürstete Aeltiss. Frider. Charlotta, Marggräfin v. Brandenb. Schwedt, erw. den	13. Oct. 1764.	
	18 Aug. 74	

geboren		geboren
0 Nov. 17	Coadjutorin Henrietta Amalia, Prinzessin von Anhalt Dessau, erw. den 7. Dec. 1779.	7 Dec. 1720
1 Merz 70	Hessen-Cassel.	
7 May 72	Landgraf Friedrich II. Kdn. Preuß. General-Feldmarschall	14 Aug. 720
4 Jun. 73	2 Gem. Philippina Augusta Amalia, Prinzess. v. Brandenb. Schwedt	10 Oct. 745
1 Oct. 73	Kind. 1 Wilhelm, Erbprinz, Graf zu Hanau	3 Jun. 743
6 Jun. 76	Gem. Wilhelm. Carolina, Pr. von Dännemark	10 Jul. 747
5 Dec. 73	Kind. 1 Maria Friderica	14 Sept. 768
2 Sept. 73	2 Carolina Amalia	11 Jul. 771
	3 Friedrich	8 Aug. 772
	4 Wilhelm	28 Jul. 777
2 Oct. 74	2 Carl, K. Dänischer Gen. Feldmarsch. u. Statthalter der Herzogthüm. Schleswig und Holstein	19 Dec. 744
	Gem. Louise, Prinz. v. Dännemark	30 Jan. 750
	Kind. 1 Maria Sophia Friderica	28 Oct. 767
	2 Friedrich, K. Dän. Oberst.	25 May 771
4 Jun. 73	3 Juliana Louise Amalia	26 Jan. 773
	4 Christian	14 Aug. 776
9 May 74	3 Friedrich, Holländisch. Gener. Lieut.	11 Sept. 747
2 Aug. 70	Bat. Bruders Maximiliani	
6 Aug. 70	Kind. 1 Ulrica Friderica Wilhelmina, Gem. des Bischofs zu Lübeck	31 Oct. 722
1 Aug. 70	2 Wilhelmina, Gem. Fried. Heintr. Ludw. K. Prinz. von Preussen	23 Febr. 726
9 Sept. 70	Hessen-Darmstadt.	
2 Nov. 76	Landgraf Ludwig IX. Kaiserlich Russischer Gen. Feldmarschall	25 Dec. 719
8 Nov. 70	Kind. 1 Carolina, Landgräfin v. Hessen-Homb.	2 Merz 746
2 May 77	2 Friderica Louise, Prinz. von Preussen	16 Oct. 751
5 Jun. 77	3 Ludwig, Erbpr. Russ. Kais. Gen. Lieut.	14 Jun. 753
7 Jan. 77	Gem. Louise Carolina, Prinzessin von Hessen-Darmstadt	15 Febr. 761
4 Febr. 77	Kind. 1 Ludwig	26 Dec. 777
5 Apr. 77	2 Louise Carolina Dorothea	16 Jan. 779
3 Nov. 77	3 Ludw. Georg Carl Friedrich	31 Aug. 780
3 Febr. 77	4 Amalia Friedr. Prinz. v. Baden-Durl.	20 Jun. 754
1 Aug. 73	5 Louise, Herzogin v. Sachsen-Weimar	30 Jan. 757
5 Nov. 74	6 Friedrich Ludwig	10 Jun. 759
7 Nov. 74	7 Christian Ludwig	25 Nov. 763
0 Jun. 71		
3 Aug. 74		

	geboren
Geschw. 1 Georg Wilhelms Wittwe Maria Louise, Gräfin v. Leiningen-Heidesheim	16 Merz 1729
Kind. 1 Ludwig Georg, Reichs Gen. Feldmarschall-Lieutenant	27 Merz 749
2 Georg Carl, Holl. Oberster	14 Jun. 754
3 Charlotte Wilhelmine	5 Nov. 755
4 Carl Wilhelm, K. K. Obristl.	16 May 757
5 August Friedr. Georg, Chur- Hannov. Cap. bey der Garde	21 Jul. 759
6 Louise Caroline, Gem. des Erbprinzen	15 Febr. 761
7 Maria Wilhelmina Augusta	14 April 765
2 Carolina Louise, Marggräfin v. Baden- Durlach	11 Jul. 723
Hessen-Homburg.	
Landgraf Friedrich Ludwig Wilhelm Christian Gem. Carolina, Prinzess. v. Hessen-Darmstadt	30 Jan. 748 2 Merz 746
Kind. 1 Friedrich Ludwig, Erbprinz	30 Jul. 769
2 Ludwig Wilhelm	29 Aug. 770
3 Carolina Louise	26 Aug. 771
4 Louise Ulrica	26 Oct. 772
5 Christiana Amalia	29 Jun. 774
6 Augusta Friderica	28 Nov. 776
7 Philipp August	11 Merz 779
8 Prinz	17 Febr. 781
Mutter Ulrica Louise, Prinzess. v. Solms-Braunf. Bat. Schw. Ulrica Sophia, Canon. zu Herford	30 April 731 31 May 726
Hessen-Philippsthal.	
Landgraf Wilhelm, Holländ. Gen. Lieut. der Cav. Gem. Ulrica Eleonora, Pr. Wilhelmi Tochter	29 Aug. 726 27 April 732
Kind. 1 Carl, Erbpr. Kön. Preuss. Hauptm	6 Nov. 757
2 Jul. Wilh. Louise, Gräfin v. Schaum- burg-Bückeburg	8 Jun. 761
3 Friedrich, Hess. Cassel. Hauptmann	4 Sept. 764
4 Ludwig, Holl. Hauptmann	8 Oct. 766
5 Ernst Constantin, Holl. Hauptmann	8 Aug. 771
Schwe er Charlotta Amalia, verw. Herzogin von Sachsen-Meinungen	10 Aug. 730
Bat. Brud. Wilhelmi Kind. 1 Charlotta Friderica, verw. Gräfin zu Isenburg-Büdingen	6 April 725

Hess
Landgraf
Gem.
Kind
Geschw.

Bat. B
Echt

Fürst u.

Hoher
Fürst
Gem
Ki

Boren

Merz 1729

Merz 749

Jan. 754

Nov. 755

May 757

Jul. 759

Febr. 761

April 765

Jul. 723

Jan. 748

Merz 746

Jul. 769

Aug. 770

Aug. 771

Oct. 772

Jan. 774

Nov. 776

Merz 779

Febr. 781

April 731

May 726

Aug. 726

April 732

Nov. 757

Jan. 761

Sept. 764

Oct. 766

Aug. 771

Aug. 730

April 725

geboren

2 Johannette Charlotte, Domkist. zu Herforden 22 Jan. 1730

3 Antoinette Carolina 18 Jan. 731

4 Ulrica Eleonora, Landgräfin v. Hess. Philippsthal 27 April 732

5 Anna Friderica Wilhelmina, Gräfin v. Lippe-Deimold 14 Dec. 735

6 Dorothea Maria, Gr. zu Löwenstein Werth. Bierueburg 30 Dec. 738

7 Adolph, Rdn. Preuß. Gener. Major Gem. Wilhelmina, Prinzessin von Sachsen Meiningen 29 Jun. 743

6 Aug. 752

Hessen-Rheinfels zu Rotenburg.

Landgraf Carl Emanuel, R. R. Gen. Feldwachtm. 5 Jun. 746

Gem. Leopoldina Adalgunda, Prinz v. Lichtenst. 30 Jan. 754

Kind Victor Amadeus 2 Aug. 779

Geschw. 1 Clementina Francisc. Ernestina, Aebtiss. zu St. Salvator 5 Jun. 747

2 Maria Hedewig, Prinz. von Bouillon 26 Jun. 748

3 Christian, Domicell. zu Coblenz 30 Nov. 750

4 Carl Constantin, Franz. Oberster 10 Jan. 752

5 Maria Antonia Friderica 31 Merz 753

6 Wilhelmina 16 Febr. 755

7 Ernst, Maltheser-Ordens Ritter 28 Sept. 758

Bat. Bruders Josephi

Töchter: 1 Anna Maria, Prinz. von Soubise 25 Febr. 728

2 Maria Louise, verm. Fürstin von Salm-Salm 18 April 729

Hildesheim.

Fürst u. Bischof Friedr. Wilhelm, Freyh. v. Westphalen zu Fürstenberg, erw. d. 6. Febr. 1763. 5 April 727

Hohenlohe: Waldenburg: Bartenstein.

Fürst Ludwig Carl 15 Nov. 731

Gem. Josepha Friderica, Gr. v. Lymb. Styrum 28 Oct. 738

Kind. 1 Sophia Carolina 13 Dec. 758

2 Maria Anna 10 Merz 760

3 Maria Leopoldina, Prinzess. von Löwenstein Wertheim 15 Jul. 761

4 Josepha Elisabetha 11 Merz 763

5 Ludwig Altonsius, Erbprinz 18 Aug. 765

6 Carl Joseph, Domicell. zu Coblenz und Strassburg 12 Dec. 766

	geboren
7 Francisca Louise	6 Dec. 1770
Brüder: 1 Clemens Armand, Malth. Ritter	31 Dec. 732
2 Joseph Christian, Domherr zu Eöln und Strasburg	6 Nov. 740
3 Christian Ernst, Domherr zu Stras- burg und Augsburg	11 Dec. 742

Hohenlohe-Schillingsfürst.

Fürst Carl Albrecht, K. K. Geheimerrath	22 Sept. 719
2 Gem. Maria Josepha, Prinz. v. Salm-Salm	26 Dec. 736
Kind. 1 Maria Anna, Canon. zu Essen u. Thorn	23 Febr. 741
2 Carl Albert, Kais. Rdn. Feldwachtm.	21 Febr. 742
3 Carl Philip, Malth. Ritter	17 Oct. 743
4 Franz Carl Joseph, Domherr zu Eöln	27 Nov. 745

Hohenzollern-Zechingen.

Fürst Joseph Wilhelm Franz, Kais. und Reichs Gen. der Cavallerie	12 Nov. 717
2 Gem. Maria Theresia, Gräf. Truchs. v. Zeil Würzbach	26 Jan. 732
Kind Maria Antonia, Erbprinzess. v. Fürstenb	10 Nov. 760

Hohenzollern-Siegmaringen.

Fürst Carl Friedrich, des Schwäb. Kraif. General- Feldmarschall-Lieuten.	9 Jan. 724
Gem. Maria Johanna, Gr. v. Hohenzoll. Berg.	14 April 727
Kind. 1 Anton Alloysius, Erbprinz	20 Jun. 762
2 Johanna Francisca Fidelia	3 May 765
3 Maria Crescentia Anna	24 Jul. 766
Schwester Maria Johanna, Canoniß. zu Büchau	23 Dec. 726

Holstein Augustenburg. (Sonderb.)

Herzog Friedrich Christian, K. Dän. Gen. der Inf.	6 April 721
Kind. 1 Louise Christine	17 Febr. 764
2 Friedrich Christian, Erbprinz	28 Sept. 765
3 Friedrich Carl Emil, K. D. Oberstl.	8 Merz 767
4 Christian August, desgleichen	9 Jul. 768
Geschw. 1 Nemilius August, K. Dän. General der Infanterie	3 Aug. 722
2 Christina Ulrica	15 Merz 727
3 Sophia Magdalena Maria	23 May 731
4 Charlotta Amalia	24 Jan. 736

Herzog &
Gem.

Kin

Mutter &

Stief G

Bat. Ha

Groß-B

Herzog &

Anna

Schw.

Bat. B

Von H

1 St

G

Herzo

G

Job

Herr

Fürst

Ki

Holstein Beck.

Herzog Friedrich Carl Ludwig, K. Preuß. Oberstl.	geboren.
Gem. Friderica, Gräf. von Schlieben	30 Aug. 1757
Kind Prinzessin	13 Dec. 780
Mutter Friderica Charlotta Antonia, Burggräfin	
von Dohna-Leistenau	3 Jul. 738
Stief Großmutter. Natalia, Gräfin von Gallowin	4 Sept. 724
Vat. Halbschw. Catharina, Fürstin v. Boratinsky	23 Febr. 750
Groß-Vat. Schw. Charlotta, Präbst. zu Quedlinb.	15 Merz 700

Holstein Glücksburg.

Herzog Friedrich Heinrich Witwe:	
Anna Carolina, Prinzess. v. Nassau-Saarbrück	
nun verm. Herzogin v. Braunschweig	
Bevern.	31 Dec. 751
Schw. 1 Sophia Magdalena	22 Merz 746
2 Louise Charlotte, Fürst. zu Anh. Cöthen	5 Merz 749
3 Jul. Wilhelmina, Gräf. zu Bentl. Steinf.	30 April 754
Vat. Brud. Caroli Ernest. Witwe: Anna Charlotta,	
Gräf. von Lippe-Detmold	7 April 724

Holstein-Gottorp. (Kiel.)

Von Herzogs Christiani Augusti Kinder leben noch	
1 Fürst Friedrich August, reg. Herzog zu Oldenburg u. Delmenhorst und	
Bischof zu Lübeck	10 Sept. 711
Gem. Ulrica Wilhelmina, Prinz. v. H. Cassel	31 Oct. 722
Kind. 1 Peter Friedrich Wilhelm	3 Jan. 754
2 Hedwig Elisabeth Charlotte, Prinz. von Schweden	22 Merz 759
2 Georgii Ludovici:	
Kind: Peter Friedr. Ludw. Coadjut. zu Lüb.	17 Jan. 755
Gem. Friderica Elisabeth Amalia, Pr. v. Württemberg Stuttgart	27 Jul. 765

Holstein-Plön.

Herzogs Joachim Friedrichs Tochter:	
Charlotta Amalia, Canon. zu Gandersheim	1 Merz 709
Johanniter Herrenmeister. zu Sonnenb.	
Herr-Meister: August Ferdinand, Pr. v. Preussen	
erw. den 13. Sept. 1762.	23 May 730

Isenburg-Birnstein.

Fürst Wolfgang Ernst II.	17 Nov. 735
Kind. 1 Friedrich Carl Ludwig, Erbprinz	29 Jun. 766
2 Wolfgang Ernst	7 Oct. 774
3 Victor	0 Sept. 776

	geboren
Mutter Almal. Belgica, Gräfin v. Tsenb. Marienb.	27 Febr. 1716
Bruder Christian Moritz, Ruß. Kais. Oberst.	16 Jul. 739
Vaters Geschwister:	
1 Friedrich Ernst zu Offenbach	24 Oct. 709
Gem. Louise Charlotta, Gr. v. Tsenburg	24 Sept. 715
Kind Elis. Charlotta, Gr. v. Solms-Laub.	24 Jan. 753
2 Christian Ludwig, deutscher Ordens-Ritter	8 Oct. 710
Halb-Geschw. 1 Charlotte Friderica	23 Aug. 726
2 Wilhelmina Friderica	11 Aug. 728
3 Friedr. Wilhelm, Churpfälzisch.	
Gen. Lieut. der Cavallerie	13 Dec. 730
Gem. Carolina Francisca, Gr.	
von Parkstein	
Kind. 1 Carl Aug. Friedr. Franz	20 Aug. 777
2 Carl Theodor	4 Aug. 778
3 Prinzessin	8 Sept. 779
Römischer Kaiser.	
Josephus II. erw. den 27. Merz 1764.	13 Merz 741
Geschw. 1 Mar. Anna, Abt. des Stifts zu Klagenfurt	6 Oct. 738
2 Maria Christiana, Gubernantin der Desterreich. Niederl. siehe Chur-Sachs.	13 May 742
3 Maria Elisabeth, Abtiss. zu Inspruck	13 Aug. 743
4 Maria Almalia, Herzogin von Parma	26 Febr. 746
5 Peter Leopold, Großherz. von Toscana	5 May 747
Gem. Maria Louise, Pr. v. Spanien	24 Nov. 745
Kinder: siehe Florenz	
6 Maria Carolina, Königin von Sicilien	13 Aug. 752
7 Ferdinand Carl, Gen. Cap. der gesammten Ital. Staaten und Gen. Gov. der Dester. Lombardie	1 Jun. 754
Gem. Mar. Rich. Beatrix, Pr. v. Modena	7 April 750
Kind. 1 Mar. Theresia Joh. Josephina	31 Oct. 773
2 Maria Anna	11 Dec. 776
3 Franz Jos. Joh. Ambrosius	6 Oct. 779
4 Ferdinand Carl Joseph	25 Aug. 781
8 Maria Antonia, Königin v. Frankreich	2 Nov. 755
9 Max. Faber Joseph, Hoch- und Deutschmeister, Coadj. von Eölln u. Münster	8 Dec. 756
Kempten.	
Gefürsteter Abt. Honorius, Freyh. Roth v. Schreckenstein, der regier. Röm. Kais. beständ. Erzmarisch. erw. den 16. Jun 1760.	19 Sept. 729

Fürst Joh
Gem.Fürst Al
Mutter
GeschGroß-M
Bat. GefGem.
Kind

Fürst. J

Fürst Fe
Gem.Kin
Schw. S
Bat.
Kind. I

2

3

Lambert.

Fürst Johann Friedrich, Kaiserl. würkl. Geh. Rath
Gem. Maria Anna, Prinzessin von Trautson

geboren
4 Febr. 1737
6 Jan. 743

Lichtenstein.

Fürst Alloysius Joseph
Mutter Leopoldina, Gräfin von Sternberg
Geschw. 1 Leop. Adalgunda, Landgr. v. Hess.

14 May 759
11 Dec. 733

Rheinfels

- 2 Maria Antonia, Canoniß. zu Essen
- 3 Johann Joseph
- 4 Philipp Joseph
- 5 Maria Josepha

30 Jan. 754
14 Merz 756
26 Jun. 760
2 Jul. 762
13 April 768
10 Sept. 707

Groß-Mutter: Maria Antonia, Gräfin v. Dietrichst.
Bat. Geschw. 1 Carl Joseph, Kais. Gen. der Cavall.
und Command. zu Wien

29 Nov. 730

Gem. Maria Eleon. Prinz. v. Detting. Spielb.

7 Jul. 745

Kind. 1 Maria Josepha

6 Dec. 763

2 Carl Joseph

1 Merz 765

3 Joseph Benzel

21 Aug. 767

4 Moritz Franz

21 Jul. 775

2 Maria Amalia, Fürstin v. Revenh.

11 Aug. 737

3 Maria Anna, Gräfin v. Balst. Dux

15 Oct. 738

4 Franzisca, Prinzessin von Ligne

27 Nov. 739

5 Maria Christ. Gräfin von Rynsky

1 Sept. 741

Fürst. Joh. Car. Witwe: Maria Jos. f. Lobkowitz

20 Nov. 727

Lobkowitz.

Fürst Ferdinand Philipp Joseph, Herz. zu Sagan
Gem. Gabriele Maria, Prinzessin v. Carignan

27 April 724
17 Merz 748

Kind. Franz Joseph Maximilian

7 Dec. 772

Schw. Maria Elisabeth, verw. Gräfin v. Uhlfeld

23 Nov. 726

Bat. Bruder Georgii Christiani

Kind. 1 Joseph Maria, K. K. Gen. der Cavallerie

8 Jan. 725

Gem. Maria Josepha, Fürst. v. Lichtenst.

Witwe, geb. Gräfin v. Harrach

20 Nov. 727

Kind. 1 Maria Eleonora, im Kloster

16 Sept. 758

2 Maria Josepha, Gr. v. Auersb.

8 Aug. 756

2 Ferdinand Maria, Bischof zu Gent und

18 Dec. 726

Domb. zu Augsb. und Salzburg

3 August Anton Joseph, K. K. Gen. Feldm.

21 Sept. 729

Gem. Maria Ludomilla, Gr. Czernin

von Chudenitz

18 April 738

Kind. 1 Maria Theresia

13 Sept. 767

2 Maria Eleonora

22 Merz 771

3 Antonius Isidorus

16 Dec. 773

	geboren
Löwenstein-Wertheim.	
Fürst Carl Thomas, K. K. Gen. Feldmarschall	7 Merz 1714
Brüd. 1 Jos. Joh. Benzel, Churpfälz Gen. Lieut.	25 Jul. 720
Gem. Dor. Theresia, Frhn. v. Hauffen	
2 Theodor Alexander	14 Sept. 722
Gem. Catharina Louise, Gräfin von	
Leiningen-Dachsburg	1 Febr. 735
Kind. 1 Dominicus Constantin	16 May 762
Gem. Maria Leopold. Prinz.	
v. Hohenlohe Bartenstein	15 Jul. 761
2 Victoria Friderica	2 Jan. 769
Lübeck.	
Fürst-Bischof Friedrich August, Herz. zu Holstein-	
Gottorp, erw. den 15. Dec. 1750.	20 Sept. 711
Gem. Ulrica Wilhelmina, Pr. v. Hessen-Cassel	31 Oct. 722
Kinder: siehe Holstein-Gottorp	
Coadjutor: Peter Friedr. Ludw. Herz. zu Schlesw.	
Holstein, erw. den 16. Sept. 1776.	17 Jan. 755
Gem. Frider. Elisabeth Amalia, Pr. von Wür-	
temberg Stuttgart	27 Jul. 765
Lüttich.	
Fürst-Bischof Franz Carl, Graf v. Bellbrück, erw.	
den 16. Jan. 1772.	11 Jun. 719
Malcha.	
Großmeister: Emanuel, Fürst von Rohan, erw.	
den 12. Nov. 1775.	19 Apr. 724
Maltheser oder Johanniter-Orden.	
Ordens-Oberst. Franz Christoph Sebastian, Freyh.	
v. Kemching, erw. den 6. April 1775.	
Mansfeld und Fondi.	
Fürst Joseph Benzel, K. K. würkl. Kämmerer	12 Sept. 735
Gem. Elisabeth, Gräfin von Regal	21 Febr. 742
chw. 1 Maria Isabella, Gräfin von Colloredo	29 Aug. 750
2 Maria Eleonora, Gräfin von Kaunitz	757
Maynz.	
Churfürst Friedrich Carl Joseph, Freyh. v. Erthal	
erw. den 18. Jul. 1774.	3 Jan. 719
Mecklenburg-Schwerin.	
Herzog Friedrich	9 Nov. 717
Gem. Louise Friderica, Prinz. von Württemberg	3 Febr. 722
Schw. Ulrica Sophia, Aebtissin zu Rühne	4 Jul. 723

Bruders
Charl.
Kind

Herzog
Geschw

Herzog
Gem.
Kind

Schw. 1
2

Bischof

Coadjuto

	geboren
Bruders Ludovici Witwe	
Charl. Sophie, Prinz. v. Sachf. Coburg-Saalf.	24 Sept. 1731
Kind. 1 Friedrich Franz	10 Dec. 756
Gem. Louise, Prinz. v. Sachf. Gotha	9 Merz 756
Kind. 1 Franz Ludwig	13 Jun. 778
2 Louise Charlotte	19 Nov. 779
3 Prinz	31 Jan. 781
4 Prinz	2 Jul. 782
2 Sophia Friderica, Erbpr. v. Dänem	24 Aug. 758
Mecklenburg-Strelitz.	
Herzog Adolph Friedrich IV.	5 May 738
Geschw. 1 Christina Sophia, Canon. zu Herford	6 Dec. 735
2 Carl Ludwig Friedrich, Chur-Braun-	
schw. Gen. Lieutn. u. Command.	
zu Hannover	10 Oct. 741
Kind. 1 Charlotte Georgina Louise	
Friderica	17 Nov. 769
2 Theresia Math. Amalia	6 April 773
3 Louise Aug. Wilhelmina	10 Merz 776
4 Friderica Carolina	5 Merz 778
5 Georg Carl Jos. Hannov.	
Capit.	12 Aug. 779
6 Friedrich Carl Ferdinand	7 Jan. 781
3 Ernst Gottl. Albert, Chur-Braun-	
schweig. Gen. Lieut. u. Comm.	
zu Zelle	27 Aug. 742
4 Sophia Charlotte, Rdn. v. Großbrit.	19 May 744
5 Georg August, Kais. Gener. Feldw.	16 Aug. 748
Modena.	
Herzog Hercul. Reinaldus, Kais. Gener. Feldm.	22 Nov. 727
Gem. Mar. Theresia, Herz. v. Massa-Carrara	29 Jun. 725
Kind Maria Beatrix, Gem. Ferdinands,	
Erzherz. von Oesterreich	7 April 750
Schw. 1 Mechtildes, im Kloster	8 Febr. 729
2 Fortunata Maria, Prinzessin von Conty	24 Nov. 731
Münster.	
Bischof Maximilian Friedrich, Reichsgraf v. Rdn-	
nigsee-Rothenfels, Churfürst von	
Edln, erw. den 16. Sept. 1762.	13 May 708
Goadjutor: Maxim. Xaver Joseph, Erzherzog von	
Oesterreich, erw. d. 16. Aug. 1780	8 Oct. 756

Nassau-Diez.

	geboren
Fürst Wilhelm V. (Batavus) Prinz von Oranien, Erbstatthalter der vereinig. Niederlande	8 März 1748
Gem. Frider. Soph. Wilhelm. Pr. v. Preussen	7 Aug. 751
Kind. 1 Friderica Louise Wilhelmina	28 Nov. 770
2 Wilh. Friedrich, Erbpr. Holl. Oberst.	24 Aug. 772
3 Wilhelm Georg Friedr. Holl. Oberst.	16 Febr. 774
Schw. Carolina, Fürstin von Nassau-Weilburg	29 Febr. 743

Nassau-Usingen-Saarbrück.

Fürst Ludwig, Königl. Französl. Feldmarschall	3 Jan. 745
Kind Heinrich Ludw. Carl, Erbprinz	9 May 768
Gem. Elisabeth, Prinzessin v. Montbarrey	
Geschw. 1 Anna Carolina, verw. Herz. v. Holstein- Glücksburg, nun Herzogin von Braunschw. Bevern.	31 Dec. 751
2 Wilh. Henriette, Canon. zu Herford.	27 Oct. 752
Mutter Soph. Christina Charlotte, Gr. v. Erbach	12 Jul. 725

Nassau-Usingen.

Fürst Carl Wilhelm, Holländ. Gener. Lieutenant	9 Nov. 735
Gem. Caroline Felicitas, geb. Gräf. v. Leining. Heidesch.	22 May 734
Kind. 1 Carolina Polixena	4 April 762
2 Louise Henriette Carolina	14 Jun. 763
Brüd. 1 Friedr. August, K. K. Gen. Feldm. Lieut. der Cavallerie	23 April 738
Gem. Louise, Prinzessin von Waldeck	29 Jan. 750
Kind. 1 Christiana Louise	16 Aug. 776
2 Carolina Friderica	30 Aug. 777
3 Prinzessin	30 Dec. 778
2 Johann Adolph, Kdn. Preuss. Gen. Maj.	19 Jul. 740

Nassau-Weilburg.

Fürst Carl Christian, Holl. Gen. u. Gouv. zu Mastr.	16 Jan. 735
Gem. Carolina, Prinzessin von Oranien	29 Febr. 743
Kind. 1 Augusta Maria Carolina	6 Febr. 764
2 Wilhelmina Louise	28 Sept. 765
3 Friedrich Wilhelm, Erbprinz	25 Oct. 768
4 Caroline Louise Friderica	14 Febr. 770
5 Carl Wilhelm Friedrich	1 May 775
6 Amalia Charlotta Wilhelmina	6 Aug. 776
7 Henriette	22 April 780

Neapolis siehe Sicilien.

boren

geboren

**Oesterreich siehe Röm. Kaiser.
Oettingen-Spielberg.**

Fürst Johannes Moysiua
Mutter: Maria Theresia, Gr. von Truchses:
Trauchbach

16 April 1758

27 May 735

Vaters Bruders Töchter:

- 1 Maria Leopoldina, Fürstin von Kaunitz
- 2 Maria Eleonora, Fürstin v. Lichtenstein

28 Nov. 741

7 Jul. 745

Olmütz.

Fürst u. Bischof: Anton Theodor, Graf von Col-
loredo, erw. den 6. Oct. 1777

10 Aug. 726

Orleans.

Herzog Ludwig Philipp, Rdn. Franz. Gen. Lieut
und Gouv. von Dauphine

12 May 725

Kind. I Ludovic. Phil. Josephus, Duc de Chart

13 April 747

Gros-Adm v. Frankr Gouv. v. Poitu
Gem. Louise Maria Adelhaid, Prinzess

13 Merz 753

von Penthièvre

6 Oct 773

Kind. 1 Herzog von Valois

3 Jul. 775

2 Herzog von Montpensier

3 Madam v. Orlean)

4 Mad. v. Chartres)

5 Graf von Beaujolois

2 Louise Maria Theresia, Pr. v. Bourbon

Osnabrück.

Fürst-Bischof Friedrich, Rdn. Großbrit. u. Chur-
Braunsch. Prinz, erw. den 27. Febr. 1764.

16 Aug. 763

Pabst.

Pius VI. (Giovanni Angiolo Braschi) erwählt
den 15. Febr. 1775.

27 Dec. 717

Paderborn.

Fürst-Bischof Wilh. Ant. Ignat. Frh. v. der Affe-
burg zur Hindenburg, erw. d. 25 Jan. 1763.

16 Febr. 707

Coadjut. Fried. Wilh. Fürst-Bisch. zu Hildesheim,
Frh. v. Westphalen, zu Fürstenb.
erwählt den 1. Merz 1773.

5 April 727

Parma, Piacenza und Guastalla.

Herz. Ferdin. Maria Ludwig, Infant v. Spanien

20 Jan. 751

Gem. Maria Amalia, Erzherzog. v. Oesterreich

26 Febr. 746

Kind. 1 Carolina Maria Theresia Josepha

22 Nov. 770

2 Ludwig, Erbprinz

5 Jul. 773

3 Maria Antonia

28 Nov. 774

§

	geboren.	
4 Charlotta Maria Theresia	17 Sept. 1777	König Friedr.
Schw. Louise Maria, Kronprinz. von Spanien	9 Dec. 751	Gem. Eli
Passau.		Geschw. 1 F
Fürst-Bischof Leopold Ernst, Gr. v. Firmian, Car-		
dinal, erw. den 1. Sept. 1763.	22 Sept. 708	2 P
Pfalz-Zweybrück.		3 de
Pfalz-Grav Carl August Christian, R. Gen. Feld-		
marshall-Lieut.	29 Oct. 746	
Gem. Maria Amalia, Churfürstliche Prinzessin	26 Sept. 757	
Kind Carl August Friedrich	2 Merz 776	
Geschw. 1 Maria Amalia Aug. Churf. v. Sachsen	11 Merz 753	
2 Maria Anna, Pfalz-Gräfin von Pfalz-		
Birkenfeld	18 Jul. 753	
3 Maximilian Joseph, Churf. Gen. Maj.	27 May 756	
Mutter Francisca, Prinzessin von Sulzbach	15 Jun. 724	
Bat. Schw. Christiana, verw. Fürstin v. Waldeck	16 Nov. 725	
Pfalz-Birkenfeld.		
Pfalz-Grav Johann Carl Ludwig, Kais. Oberster	18 Sept. 745	
Geschw. 1 Louise Christiana, Gr. Reuß zu Gera	17 Aug. 738	4 M
2 Wilhelm, Churf. Gen. Lieutenant	10 Nov. 752	5 S
Gem. Maria Anna, Prinzessin von		
Pfalz-Zweybrück	18 Jul. 753	
Bat. Schw. Carol. Catharina, verw. Fürstin von		6 M
Solms	19 Dec. 696	
Pfalz-Sulzbach, Churlinie. S. Bayern.		
Pohlen.		
König Stanislaus Augustus, (Poniatowsky) erw		
den 7. Sept. 1764.	17 Jan. 732	
Portugal.		
Königin: Maria I. (Francisca Isabella)	17 Dec. 734	Siehe weit
Gem. und Mit-Regent: König Peter Clemens	5 Jul. 717	
Kind. 1 Joseph Franz Xaver, Prinz v. Brasil.	21 Aug. 761	Gef. Abt C
Gem. Maria Francisca Benedicta,		Chu
Prinz. von Portugal	24 Jul. 746	
2 Johann Maria Joseph Ludwig	13 May 767	Abtiffin M
3 Maria Anna Victoria	15 Dec. 768	
Schwesf. 1 Maria Anna Francisca	7 Oct. 736	Coadjutorin
2 Maria Franc. Bened. Prinz. v. Brasil.	24 Jul. 746	
Prag.		
Erz-Bischof und Fürst: Anton Peter Przychowsky,		
Gr. v. Przychowitz, erw. d. 27. Oct. 1763.	28 Aug. 707	Bischof An

geboren.	Preussen.	geboren
Sept. 1777	König Friedrich II. Churfürst zu Brandenburg	24 Jan. 1712
Dec. 751	Gem. Elisabeth Christina, Prinz. v. Braunsch.	8 Nov. 715
	Geschw. 1 Friderica Louise, verw. Marggraf. v. Brandenburg-Anspach	28 Sept. 714
Sept. 708	2 Philippine Charlotte, verw. Herz. von Braunschweig-Wolfenbüttel	13 Merz 716
	3 des verstorbenen Prinz von Preussen, August Wilhelms	
Oct. 746	Kind. 1 Friedr. Wilhelm, Pr. v. Preuss.	25 Sept. 744
Sept. 757	2 Gem. Frider. Louise, Prinz. v. Hess. Darmst.	16 Oct. 751
Merz 776	Kind. 1 Frider. Charl. Ulrica	7 May 767
Merz 752	2 Friedr. Wilhelm	3 Aug. 770
Jul. 753	3 Friedr. Ludw. Carl	5 Nov. 773
May 750	4 Friderica Louise	18 Nov. 774
Jun. 724	5 Friderica Christina	2 May 780
Nov. 725	6 Friedr. Henr. Carl	30 Dec. 781
	2 Friderica Sophia Wilhelmina, Prinzessin von Dranien	7 Aug. 751
Sept. 745	4 Anna Amalia, Aebtissin von Quedlinb.	9 Nov. 723
Aug. 748	5 Friedr. Henr. Ludwig, K. Pr. Gen. der Inf. u. Dompr. zu Magdeb.	18 Jan. 726
Nov. 752	Gem. Wilhelmina, Pr. v. Hess. Cass.	13 Febr. 723
Jul. 753	6 August Ferdinand, Kbn. Pr. Gen. der Inf. u. Herrmeist. zu Sonnenb.	23 May 730
Dec. 696	Gem. Anna Elisabeth Louise, Pr. von Brandenb. Schwedt	22 April 738
	Kind. 1 Friderica Louise Dorothea	24 May 770
	2 Fried. Christian Henr. Ludw.	11 Nov. 771
Jan. 732	3 Friedr. Ludwig Christian	18 Nov. 772
	4 Friedrich Wilhelm Heinrich	15 Sept. 779
Dec. 734	Siehe weiter: Brandenburg-Berlin.	
Jul. 717	Prün.	
Aug. 761	Gef. Abt Clemens Wenceslaus, Kbn. Pohl. und Chursächs. Prinz, erw. den 10. Febr. 1768.	28 Sept. 739
Jul. 746	Quedlinburg.	
May 767	Aebtissin Anna Amalia, Prinzessin von Preussen, erw. den 16. Jul. 1755.	9 Nov. 723
Dec. 768	Coadjutorin Sophia Albert. Königl. Schwedische Prinzessin, erw. den 20. Sept. 1767.	8 Oct. 753
Oct. 736	Regensburg.	
Jul. 746	Bischof Anton Janak Joseph, Graf Jagger von Kirchberg, erw. den 18. Jan. 1769.	3 Nov. 711

	geboren	
Rußland.		
Kaiserin Catharina II. (Alexiewna) Kaisers Petri III. Witwe, geb. Pr. v. Anhalt-Zerbst	2 May 1724	Kind.
Kind Paul Petrowitsch, Großfürst und Herzog v. Holst. Gottorp, auch Groß-Admiral	1 Oct. 75	
2 Gem. Maria Fedeorowna, Prinzessin von Württemberg-Stuttgart	25 Oct. 75	
Kind. 1 Alexander Paulowitsch, Großfürst	23 Dec. 77	
2 Constantin Paulowitsch, Großfürst	8 May 77	
Sachsen.		
1) Der Albertinische Stamm.		
Das Chur-Haus.		
Churfürst Friedrich August III.	23 Oct. 73	
Gem. Maria Amal. Augusta, Pr. v. Zweybrück	11 May 73	3
Kind Maria Augusta	21 Jun. 78	
Geschw. 1 Anton Clemens Theodor	27 Dec. 73	4
Gem. Maria Charlotta, Prinzessin von Sardinien	17 Jan. 76	Herzog Er
2 Maria Amalia Anna, Pfalzgräfin v. Pfalz-Zweybrück	26 Sept. 75	Gem. M
3 Maximilian	13 April 75	Kind.
4 Maria Anna	27 Febr. 76	
Bat. Geschw. 1 Maria Anna Soph. verw. Churf. von Bayern	29 Aug. 72	Bruder Au
2 Franz Faver, R. Franz. Gen. Lieut.	25 Aug. 73	Bat. Brud
3 Carl Christian	13 Jul. 73	Kind.
Gem. Francisca, Gräfin v. Corstin Crasinsky		
Tochter Maria Christina	7 Dec. 77	S
4 Maria Christina Anna Theresia, Lebtiß. des Stiffts Remiremont	12 Febr. 73	Herzog Fr
5 Maria Elisab. Apollonia Casimira	9 Febr. 73	Mutter Er
6 Albert August Moritz Pius, Herz. zu Sachs. Teich. Kais. u. R. Gen. Feldmarschall	11 Jul. 73	Schw. Ch
Gem. Mar. Christina, Erzh. v. Oest	13 May 74	
7 Clem. Wencesl. Hubertus, Churf. v. Trier und Bisch. zu Augspurg	28 Sept. 73	Bat. Ges.
8 Maria Kunig. Dorothea, Lebtißin zu Essen und Thorn	10 Nov. 74	Groß = Bo
2) Der Ernestinische Stamm.		
Sachsen-Coburg-Saalfeld.		
Herzog Ernst Friedrich	8 März 72	Herzöge
Gem. Sophia Antonia, Prinz. v. Braunschw.	23 Jun. 72	Mutter

geboren

May 172
Oct. 75
Oct. 75
Dec. 77
May 77
Oct. 75
May 75
Jun. 78
Dec. 75
Jan. 76
Sept. 75
April 75
Febr. 76
Aug. 72
Aug. 73
Jul. 73
Dec. 77
Febr. 73
Febr. 73
Jul. 73
May 74
Sept. 73
Nov. 74
Merz 74
Jun. 74

geboren

15 Jun. 1750
9 Jan. 757
19 Aug. 778
28 Aug. 779
23 Sept. 781
19 Oct. 753
2 Jan. 755
25 Jan. 730
24 Sept. 731
24 Jun. 735
26 Dec. 737
30 Jan. 745
11 Sept. 751
23 Nov. 772
28 Nov. 774
14 Aug. 747
18 May 721
30 Nov. 752
9 Merz 756
29 Apr. 763
5 Jan. 740
4 Oct. 761
8 Oct. 730
4 Oct. 761
21 Jul. 732
5 Oct. 702
19 Nov. 754
13 Oct. 764
4 Febr. 761
10 Aug. 730

Kind. 1 Franz Friedrich Anton, Erbprinz
2 Gem. Augusta Carolina Sophia,
Gräfin von Neuß
Kind. 1 Sophia Friderica
2 Antoinette Ernestine Amal.
3 Juliane Henriette Ulrike
2 Carol. Ulr. Amalia, Canon. zu Gan-
dersheim
3 Ludw. Carl Friedr. K. Preuß. Cap.
Geschw. 1 Christian Franz, K. K. Gen. Feldm. Lieut.
2 Charl. Sophia, verw. Prinz. v. Meckl.
Schwerin
3 Friderica Carolina, Marggräfin von
Brandenburg-Anspach
4 Friedrich Josias, K. K. G. Feldm. Lieut.

Sachsen-Gotha.

Herzog Ernst Ludwig
Gem. Mar. Charl. Amalia, Pr. v. Sachs. Mein.
Kind. 1 Nemilius Leopold August, Erbprinz
2 Friedrich
Bruder August, Holländ. General-Lieutenant
Bat. Bruder Joh. Adolph, Churf. Gen. Lienten.
Bat. Bruders Johann August
Kind. 1 Augusta Louise, Erbprinzessin zu
Schwarzburg-Rudolstadt
2 Louise, Prinz. von Meckl. Schwerin

Sachsen-Hildburghausen.

Herzog Friedrich
Mutter Ern. August. Sophia, Pr. v. Sachs. Weim.
Schw. Christina Sophia Carolina, vermählt mit
Prinz Friedrich Wilhelm Eugen
Bat. Gef. 1 Friedr. Wilh. Eugen, K. Dän. G. Lieut.
Gem. Christ. Soph. Carolina, Prinz.
v. Sachsen-Hildburghausen
2 Soph. Amal. Carolina, Fürst. v. Hohenl.
Groß-Bat. Brud. Joseph. Friedrich Wilhelm
Kais. Gen. Feldmarschall

Sachsen-Meinungen.

Herzoge 1 August Friedrich Carl Wilhelm
Gem. Louise, Prinz. v. Stollb. Gendern
2 Georg Friedrich Carl, K. K. Hauptm.
Mutter Charlotta Amalia, Prinz. v. Hess. Phil.

	geboren	
Geschw. 1 Maria Charlotta Amalia, Herzogin v. SachsenGotha	11 Sept. 1750	König und Gem. M. Kind. 1
2 Wilhelmina Louise, Gem. des Prinzen Adolph von Hessen-Philippsthal	6 Aug. 751	2
3 Amalia Augusta Carolina	4 März 762	3
Sachsen Weimar und Eisenach.		4
Herzog Carl August	3 Sept. 751	5
Gem. Louise, Prinzessin von Hessen-Darmstadt	30 Jan. 757	6
Kind Louise Augusta	3 Febr. 779	7
Mutter Anna Amalia, Pr. v. Braunsch. Wolfenb.	24 Oct. 738	8
Brud. Friedr. Ferdin. Constantin, Holl. Hauptm.	8 Sept. 758	9
Vat. Schw. Ernestina Sophia Augusta, verw. Herzogin v. Sachsen-Hildburgh.	5 Jan. 740	Schw. Ma Halb-Brud. Gem. Li
Salm-Salm.		
Fürst Constantin Alexander Joseph	23 Nov. 762	Fürst Carl Mutter Jo
Mutter Maria Louise, Prinzessin von Hess. Rheinf.	18 April 729	
Brüder: 1 Georg	26 May 768	
2 Wilh. Florent. Friedrich, Dom. zu Eßln	28 Sept. 760	
3 Ludwig Otto	12 Jul. 772	
Vat. Geschw. 1 Gabriele Mar. Dechant. zu Thorn	8 Jan. 720	
2 Mar. Christina, Stiftsd. zu Thorn	4 Aug. 727	
3 Mar. Francisca, Fürst. v. Stahrenb.	28 Oct. 731	
4 Carl Alexander	15 Oct. 733	
Gem. Maria Catharina, Freyin von Leers zu Leerbach	10 April 753	
5 Maria Josepha, Fürstin v. Hohenslohe Schillingsfürst	26 Dec. 736	
6 Maria Anna, Herzogin v. Lerna	17 Febr. 740	
7 Emanuel Henrich, Malth. Ritter	22 May 742	
8 Franz Jos. Johann, K. K. Major der Cavallerie	30 Nov. 743	
9 Wilhelm Felix, Bischof zu Dornich u. Domherr zu Augsburg	10 May 745	
Salm. (Kirburg.)		
Fürst Friedrich Johann Otto, K. Franz. Oberster	13 May 745	
Mutter: Maria Theresia, Prinzess. von Hornes	29 Oct. 726	
Geschw. 1 Maria Maximil. Herz. von Thouras	9 May 744	
2 Augusta Friderica, Prinz. von Solre	13 Sept. 747	
3 Amalia Zephyrina	9 März 760	
4 Moritz Gustav Adolph	27 Sept. 761	
Salzburg		
Erzbischof und Fürst Hieronymus, Graf v. Colloredo, erw. den 14. März 1772.	1 Jun. 732	Schw. I Brud. Fri

geboren

Sardinien und Savoyen.

König und Herzog Victor Amadeus III.
 Gem. Maria Antonia, Prinzessin von Spanien
 Kind. 1 Carl Emanuel, Prinz. von Piemont
 Gem. Mar. Abellheid, Pr. v. Frankr.
 2 Maria Josepha, Gräfin v. Provence
 3 Maria Theresia, Gräfin von Artois
 4 Anna Maria, Herzogin von Chablais
 5 Victor Emanuel, Herzog von Aosta
 6 Maur. Jos. Mar. Herz. v. Montferat
 7 Maria Charlotta Antoniette, verm. an
 den Pr. Anton von Chursachsen
 8 Carl Felix Joseph, Herz. v. Genevois
 9 Joseph Benedictus, Gr. v. Maurienne
 Schw. Maria Felicitas, Statthalterin zu Nizza
 Halb-Brud. Benedict Moritz, Herz. von Chablais
 Gem. Anna Maria, Prinzessin von Sardinien

geboren
 26 Jun. 1726
 17 Nov. 729
 24 May 751
 23 Sept. 759
 2 Sept. 753
 31 Jan. 756
 17 Dec. 757
 24 Jul. 759
 12 Sept. 762
 17 Jan. 764
 6 April 765
 5 Oct. 766
 20 Merz 730
 21 Jun. 741
 17 Dec. 757

Savoyen-Carignan.

Fürst Carl Emanuel
 Mutter Josephina Theresia, Prinz. von Lothring.
 Armagnac
 Bat. Geschw. 1 Sophia Charlotte Maria
 2 Leop. Maria, Fürstin von Doria
 Pamphili
 3 Gabriele Maria, Fürst. v. Lobkow.
 4 Mar. Theresia, verm. Pr. v. Lamb.
 5 Eugen. Maria Ludwig, R. Franz.
 Oberster
 6 Catharina Maria Louise

24 Oct. 770
 26 Aug. 753
 17 Aug. 742
 21 Dec. 744
 17 Merz 748
 8 Sept. 749
 21 Oct. 753
 4 April 762

Schwarzburg-Rudolstadt.

Fürst Ludwig Günther
 Kind. 1 Christina Frider. Canon. zu Gandersh.
 2 Friedrich Carl, Erbprinz
 2. Gem. Augusta Louise, Prinz. von
 Sachsen-Gotha
 Kind. 1 Ludwig Friedrich
 2 Theresia Soph. Henrietta
 3 Carl Günther
 4 Wilhelm. Frider. Carolina.
 5 Christiana Louise

22 Oct. 708
 5 Jun. 735
 7 Jun. 736
 30 Nov. 752
 10 Aug. 767
 31 May 770
 23 Aug. 771
 30 Jan. 774
 2 Nov. 775
 28 Jan. 706
 5 May 707
 30 Jul. 724

Schw. 1 Louise Friderica
 2 Magdal. Sybilla, Decan. zu Gandersh.
 Brud. Friedr. Antoni Tochter: Sophia Albertina

Sept. 1731
 Aug. 752
 Merz 762
 Sept. 751
 Jan. 751
 Febr. 779
 Oct. 738
 Sept. 758
 Jan. 749
 Nov. 762
 April 729
 May 766
 Sept. 769
 Jul. 772
 Jan. 720
 Aug. 721
 Oct. 731
 Oct. 735
 April 753
 Dec. 736
 Febr. 740
 May 741
 Nov. 743
 May 745
 May 745
 Oct. 726
 May 744
 Sept. 741
 Merz 760
 Sept. 761
 Jun. 732

Schwarzburg-Sondershausen.

	geboren
Fürst Christian Günther	24 Jan. 1736
Kind. 1 Günther Friedrich Carl, Erbprinz	5 Dec. 760
2 Friderica Charlotta Albertina, Canon. zu Herforden	2 Aug. 762
3 Günther Albrecht August, Chur-Han- noverscher Lieutenant	6 Sept. 767
4 Carolina Augusta Albertina, Canoniß. zu Herforden	19 Febr. 769
5 Albertina Wilhelmina, desgleichen	5 April 771
6 Johann Carl Günther, Chur-Hannov. Lieutenant	5 Jul. 772
Brud. August	8 Dec. 733
Gem. Christina Elisabeth, Pr. v. Anb. Bernb.	14 Nov. 746
Kind. 1 Friedr. Christian Albrecht, R. R. Oberstlieutenant	14 May 763
2 Albertina Charlotta Augusta, Ca- nonißin zu Gandersheim	1 Febr. 768
3 Wilhelm Ludwig Günther	16 Jul. 770
4 Friderica Albertina Johanna	4 Oct. 774
Bat. Brud. Christiani	
Kind. 1 Güntherina Albertina	10 Dec. 729
2 Josepha Eberhard. Gräfin v. Erbach	2 Febr. 737

Schwarzenberg.

Fürst Joh. Nepomuc, R. R. würkl. Geh. Rath	4 Jul. 742
Gem. Maria Eleonora, Reichsgräfin v. Det- tingen-Wallerstein	21 May 747
Kind. 1 Joseph Johann Nepomuc	27 Jun. 769
2 Joseph Carl	25 May 770
3 Carl Philipp Johann Nepomuc	15 April 771
4 Ernst Jos. Johann (Zwillinge)	29 May 773
5 Franz de Paul Jos.	28 Aug. 774
6 Friedrich Johann Nepomuc	7 Sept. 775
7 Maria Carolina Theresia	28 Jan. 777
8 Eleonora Carolina	11 Sept. 778
9 Maria Elisabeth	
Geschw. 1 Maria Anna Josepha, Gr. v. Zinzend. und Pottendorf	6 Jun. 744
2 Joseph Benzel Johann, R. R. Oberster	26 Merz 745
3 Maria Theresia, Gräfin von Goes	30 April 747
4 Maria Eleonora, Canonißin zu Mons	13 May 748
5 Maria Ernestina Raymunda, Gräfin von Luersberg	18 Oct. 752

König G
Gem. C
Kind

Geschw. 1

König Fe
Gem.
Kin

(Bat

Fürst Fe
Kind

Geschw

geboren

Jan. 1736
Dec. 760
Aug. 762
Sept. 767
Febr. 769
April 771
Jul. 772
Dec. 733
Nov. 746
May 763
Febr. 768
Jul. 770
Oct. 774
Dec. 729
Febr. 737
Jul. 742
May 747
Jun. 769
May 770
April 771
May 773
Aug. 774
Sept. 775
Jan. 777
Sept. 778
Jun. 744
Merz 745
April 747
May 748
Oct. 752

Schweden.

König Gustav III.
Gem. Sophia Magdalena, Prinz. v. Dännem.
Kind. 1 Gustav Adolph, Kronprinz
2 Carl Gustav, Herzog von Smaland
Geschw. 1 Carl, Herzog v. Südermannland, Groß-
Admiral v. Schweden
Gem. Hedwig Elisabeth Charlotte,
Prinzessin v. Holstein-Gottorp
2 Friedr. Adolph, Herz. von Ostgothland
3 Sophia Albertina, Coadj. zu Quedlinb.

geboren
24 Jan. 1746
3 Jul. 746
1 Nov. 778
25 Aug. 782
7 Oct. 748
22 Merz 759
18 Julii 750
8 Oct. 753

Sicilien und Neapolis.

König Ferdinand IV.
Gem. Maria Carolina, Erzherz. v. Oesterreich
Kind. 1 Maria Theresia Carolina
2 Maria Anna Josepha
3 Franz Januarius, Erbprinz
4 Maria Christina Theresia
5 Franz Xaver Joseph
6 Joseph Carl Januarius
7 Maria Amalia
(Vater und Geschwister siehe Spanien.)

12 Jan. 751
13 Aug. 752
6 Jun. 772
23 Nov. 775
19 Aug. 777
17 Jan. 779
12 April 780
18 Jun. 781
26 April 782

Solms-Braunfels.

Fürst Ferdinand Wilhelm Ernst, Holl. Gen. Lieut.
Kind. 1 Wilhelm Christian, Holl. Hauptmann
2 Augusta Louise
3 Wilhelm Henrich Casimir, Hessen-
Cassel. Hauptmann
4 Louise Charlotte Sophia
5 Carl August Wilhelm
6 Friedrich Wilhelm
7 Ludwig Wilhelm Christian
Geschw. 1 Charlotta Henrica
2 Carl Ludwig
3 Elisabeth Maria
4 Ulrica Louise, verw. Egr. zu Hess Homb.
5 Wilhelm Christoph
6 Ludwig Rudolph
7 Amalia Eleon. Fürst. v. Anh. Schaumb.
8 Anton Ernst Wilhelm
9 Magdalena Sophia, Prinz. zu Anhalt-
Schaumburg

8 Febr. 721
9 Jan. 759
20 Jun. 764
30 April 765
7 Jul. 766
9 Oct. 768
22 Oct. 770
26 Oct. 771
16 Aug. 725
14 Jun. 727
2 Aug. 728
30 April 731
20 Jan. 732
25 Aug. 733
22 Nov. 734
2 Febr. 739
4 Jan. 742

	geboren
10 Christina Charlotte, Gräfin von Lippe- Detmold	31 Aug. 744
Stief-Mutt. Carol. Cathar. Pr. v. Pfalz-Birkenf.	19 Dec. 699
Spanien.	
König Carolus III.	20 Jan. 716
Kind. 1 Maria Josepha	16 Jul. 744
2 Maria Louise, Großherz. v. Toscana	24 Nov. 745
3 Carl Anton, Prinz von Asturien	12 Nov. 748
Gem. Louise Maria, Prinz. v. Parma	9 Dec. 751
Kind. 1 Charlotte	25 April 775
2 Maria Louise	11 Sept. 777
3 Maria Amalia	9 Jan. 779
4 Carl Dominicus	5 Merz 780
4 Ferdin. Anton, Kbn. v. Sicil. u. Neap.	12 Jan. 751
Gem. u. Kind. siehe Sicil. u. Neap.	
5 Gabr. Anton, Malth Gr. Prior v Cast.	11 May 752
6 Ant. Franz, Chef des Span. Art. Corps	31 Dec. 755
Geschw. 1 Ludwig Anton Jacob	25 Jul. 727
Gem. Theresia v. Villabriga Rosas	758
Kind. 1 Ludwig Maria	22 May 777
2 Ein Prinz	6 Merz 779
2 Maria Antonia, Königin v. Sardinien	17 Nov. 729
Speyer.	
Fürst-Bischof August Phil. Carl, Gr. v. Limburg- Styrum, erw. den 29. May 1770.	16 Merz 721
Stollberg zu Gendern.	
Fürst Carl Henrich	24 Oct. 761
Schw. Louise, Herzogin v. Sachs. Meinungen	13 Oct. 764
Bat. Schw. Carolina, Fürst. v. Hohent. Langenb.	27 Jun. 732
Bat. Brud. Gustav Adolphs Witwe, Elisabetha Philippina, Gräfin v. Hornes	10 May 733
Kind. 1 Louise Maximiliana	21 Sept. 752
2 Carolina Augusta, verm. mit Carl Bernh. Herzog von Berwick	10 Febr. 755
3 Franc. Claudia, Gräf. v. Urb. u. Baleng.	27 Jun. 756
4 Theresia Gustavina	27 Aug. 757
Thorn siehe Essent.	
Thurn und Taxis.	
Fürst Carl Anselm, Kais. Gen. Erb-Oberpostm. im Heil. R. Reich und Niederland	2 Jun. 733
Gem. Augusta Elisabeth, Prinz. v. Würtemb.	30 Oct. 734
Kind. 1 Soph. Frid. Dorothea, Fürst. v. Radzivil	20 Jun. 758

2
3
4
Halb. Ge

Fürst u.
T

Churfür

Kaiser,

Doge P

Siehe

Fürst C
Mutt
Ges

Bat. C

Erz-Bi
v.

Bischof

M
Herzog

boren

g. 744

ec. 699

n. 716

l. 744

v. 745

v. 748

ec. 751

ril 775

pt. 777

n. 779

erz 780

n. 751

ay 752

c. 755

l. 727

— 758

ay 777

erz 779

v. 729

erz 721

. 761

. 764

a. 732

ay 733

pt. 752

r. 755

a. 756

g. 757

a. 733

. 734

a. 758

		geboren
2	Henriette	26 April 1762
3	Carl Alexander	22 Feb. 770
4	Friedrich	11 April 772
Halb-Geschw. 1	Maria Theresia, Gräf. v. Ahlefeld	28 Febr. 755
2	Maria Anna Josepha	18 Sept. 766
3	Elisabetha	30 Nov. 767
4	Maximilian Joseph, Chur-Pfalz-Bayerscher Oberster	29 May 769

Toscana siehe Florenz.**Trident.**

Fürst u. Bischof Peter Michael Vigilius, Graf v. Chun u. Hohenstein, erw. d. 29. May 1776.	13 Dec. 724
--	-------------

Trier.

Churfürst Clemens Wenceslaus, Königl. Pohl. u. Churf. Prinz, erw. d. 10. Febr. 1768.	28 Sept. 739
--	--------------

Türkey.

Kaiser, oder Groß-Sultan, Abdulhamid I. succedirt d. 21. Januar 1774.	20 May 724
---	------------

Venedig.

Doge Paola Renier, erw. den 14. Jan. 1779.	710
--	-----

Ungarn und Böhmen.

Siehe Römischer Kaiser.

Waldeck.

Fürst Carl August Friedrich, Holländ. Gen. Lieut.	23 Oct. 743
Mutter Christina, Prinzessin v. Pfalz-Zweybr.	16 Nov. 725
Geschw. 1 Christian August, Kais. Oberster	6 Dec. 744
2 Georg, Kais. Oberster	6 May 747
3 Carolina Louise	14 Aug. 748
4 Louise, Prinzess. v. Nassau-Usingen	29 Jan. 750
5 Ludwig, Holländ. Oberstlieutenant	16 Dec. 752
Bat. Schw. 1 Francisca Christina Ernestina	5 May 712
2 Louise Albertina Friderica	12 Jun. 714

Wien.

Erz-Bischof u. Fürst, Christoph Barth. Anton, Gr. v. Migazzi, Cardin. erw. d. 19. Merz 1757.	20 Oct. 714
--	-------------

Worms.

Bischof u. Fürst Friedrich Carl Joseph, Freyherr von Erthal, Churf. zu Mainz, erw. den 26. Jul. 1774.	3 Jan. 719
---	------------

Württemberg-Oels. (Schlesien.)

Herzog Carl. Christ. Erdman, Kön. Preuß. G. Lieut.	25 Oct. 716
--	-------------

	geboren
Gem. Maria Sophia, Gräf. v. Solms-Laubach	3 April 1721
Tocht. Frider. Sophia, Prinz. v. Braunschw.	1 Aug. 751
Württemberg-Stuttgart.	
Herzog Carl Eugen, Gen. Feldm. d. Schw. Kraises	11 Febr. 728
Geschw. 1 Ludwig Eugen Johann, Großkreuz des	
Malth. Ord. u. Franz. Gen. Lieut.	6 Jan. 731
Gem. Soph. Albertina, Gr. v. Beichl.	15 Dec. 728
Kind. 1 Wilhelmina Friderica	3 Jul. 764
2 Henriette Charl. Friderica	11 Merz 767
2 Friedrich Eugen, Statth. zu Mumpel-	
gard, des Schw. Kraiss. G. der Cavall.	21 Jan. 732
Gem. Friderica Dorothea, Prinz. von	
Brandenburg-Schwedt	18 Dec. 736
Kind. 1 Friedr. Wilhelm Carl, Gen.	
Gouvern v. Finnland	2 Nov. 754
Gem. Aug. Carol. Friderica,	
Pr. v. Braunschw. Wolf.	3 Dec. 764
Kind: Ein Prinz	Sept. 781
2 Fried. Ludw. Alexander, R.	
Preuß. Oberster der Inf.	31 Aug. 756
3 Friedrich Eugen Heinrich, R.	
Preuß. Oberster	21 Nov. 758
4 Sophia Dorothea, Großfürst.	
von Rußland	25 Oct. 759
5 Friedrich Wilhelm Philipp,	
R. Dan. Oberster	27 Dec. 761
6 Friedrich August Ferdinand	21 Oct. 763
7 Friderica Elisabeth Amalia,	
Pr. von Holst. Gottorp	27 Jul. 765
8 Elisabeth Wilhelmine Louise	20 April 767
9 Friedrich Henrich Carl	3 May 770
10 Carl Alexander Friedrich,	
Ruß. R. Oberster	4 Jun. 771
11 Carl Friedrich Heinrich	3 Jul. 772
3 Augusta Elisabeth Maria Louise, Fürst.	
von Thurn und Taxis	30 Dec. 734
Groß-Bat. Bruders Sohns Sohn	
Friderici Ludovici Tocht. Louise Friderica, Herzog.	
von Mecklenb. Schwerin	3 Febr. 722
Würzburg.	
Fürst-Bischof Ludwig Carl, Freyherr v. Erthal,	
erw. den 18. Merz 1779.	15 Sept. 730

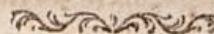

Gesa

Ugier:
 Alicante,
 Amsterdam
 Hoj. Ba
 Archangel
 Bayonne
 Berlin:
 Rüdini
 Bourdeau
 Herm.
 Bremen
 Witten
 Cadix:
 Cataloni
 Carthage
 Cöln, u. i
 ses.
 Constant
 Dolln
 Danzig:
 Dresden
 Dünkird
 Engellan
 Cutin:
 Env.
 Falmutl
 Fürst
 Frankfu
 von
 Geaf:
 Genna:
 Gibraltar
 Gothen



Nachricht

von den

Gesandten, Ministern, Residenten,

u. s. f.

welche sich an den Höfen befinden.

Dänische zu

- A**lgier: Nicolaus Swensen, Agent und Consul.
Alicante, Samuel Porte, Consul.
Amsterdam: Ant. u. Jean Harnouth Dull, Agent. Joh. Fabritius,
Hof-Banquier.
Archangel: Christian Becker, Consul.
Bavonne: Leon. Bathedat, Consul.
Berlin: Fridrich Ludwig Juel, Cammerherr, und Envoy. Extr.
Rüdinger, Capitain und Legat. Secret.
Bourdeaux: Fridrich Hansen von Silenthal, Consul. Jacob
Herm. Hansen, adjung. Consul.
Bremen: Alb. Schumacher, U. J. D. & Alb. d' Erberfeld
Wittw. Agent.
Cadix: Philip Walsch, Consul.
Catalonien: Robert Herries, Consul.
Carthagena und im Königreiche Murcia: Vacat.
Edln, u. in den angränzenden Städten des Niederrhein-Besiphäl. Crei-
ses. Joh. Dav. Herstat, Agent.
Constantinopel: Bornemana, Agent. Paul Eremian: erster
Dolmetscher. Paul Zohrab, zweyter Dolmetscher.
Danzig: Koustrup, Resident und Consul.
Dresden: Graf Knuth, Cammerherr und Env. Extr.
Dünkirchen: Nicol. Franciscus Donquer, Consul.
Engelland: Ancker, Consul.
Genua: Graf Friedrich Ludwig von Molcke, Cammerherr,
Env. Extr. und Min. Plen.
Salmuth im Canal und in den Häven des Bristol. Meerbusens:
Fursman, Consul.
Frankfurt am Mayn und Oberrheinischen Crais: Cammerherr
von Wachter, Env. Extr.
Genf: Royer, Legations-Rath.
Genua: Joseph Alexius Morellet, Consul.
Gibraltar: Peter Lynck, Consul.
Gothenbörg: Matth. Petersen, Consul.

Haag:

- Haag: Armand François Louis de Mestral de St. Saphorin, Cammerh. und Env. Extr. Carl Klopstock, Legat. Secret. Johann Schoopmann, J. U. D. Agent.
- Hamburg: Friedr. Joseph v. Schimmelman, Baron von Lindenburg, Ritter vom Dannebr. Geh. Rath, Gen. Intend. des Commerc. Env. Extr. im Nieders. Kreis. Peter His, Agent.
- Jernsey: Isaac Dobre, Consul.
- Irland: Theoph. Thompson, Consul.
- Italien: von Hellfried, Consul.
- Languedoc und Provence: Joh. Ludwig Plojart, Consul.
- Leverpool: Zinck, Consul.
- Lissabon: Christian Gottfr. von John, Cammerh. und Env. Extr. Stiffken, Consul.
- Livorno: Paul Barhoud, Consul.
- London: Christoph Wilh. von Dreyer, Ritter v. Dannebrog Env. Extr. Schönborn, Legations-Secret.
- Lübeck: C. F. v. Gerstberg, Resident. Joh. Diet. Kolfs, Agent.
- Madera: James Ayres, Consul. James Stuart, Consul.
- Madrid: Graf von Reventlow, Env. Extr.
- Mallaga: Fridrich Martin Heinrich Hoppe, Consul.
- Maltha: Joseph Habela, Agent und Consul.
- Marocco: Zeno Severin Arreboe, Consul.
- Marseille: Lassen, Consul.
- Mainz: Georg Rottwitt, Agent.
- Mühlhausen: Christian und Uscan Wilh. Lutterroth, Agenten.
- Nantes und Rochelle: Gustav Noording de Witt, Consul.
- Neapolis: Graf von Wedel von Jartsberg, Cammerherr und Env. Extr.
- Niedersächsischer Crays: Siehe Hamburg.
- Nizza: Isaac Veillon, Consul.
- Nürnberg: Christ. Heinrich Schöll, Agent.
- Ober-Rheinischer Crays: Siehe Frankfurt.
- Ostende: W. J. von Isghem, Agent und Consul auf der ganzen Oesterreichisch-Flandrischen Küste.
- Paris: Otto von Blohm, Kammerherr und Env. Extr. Gottlieb Schütze, Leg. Rath und Legat. Secrerair. Schreiber, Prediger.
- Petersburg: Schumacher, Etats-Rath und Env. Extr. Bökman, Leg. Secret. Brun, Consul.
- Port Mahon: Anthon Feyel, Consul.
- Regensburg: Baron von Eyben, Kammerh. u. bevollm. Gesandt. Joh. Christian Weinmann, Legat. Secret. Schinmeyer, Legat. Canzeliff.
- Riga: Peter Nisler, Agent u. Consul.
- Rotterdam: Carl Amalry, Consul.

Rouen:

Rouen: H
Schotland
Sicilien: M
Stockholm
Toulon: I
Trieste und
Tripolis:
Tunis: L
Venedig: C
Warschau:
Wezlar: v
Wien: H
Legat.

Aleppo: A
Alexandria
Algier: La
Alicante:
Amsterdam
Ancona: P
Bagdad: I
Bayern: C
und Mir
bei dem
Barcellona
Bergen in
Berlin: M
Bilbao: c
Bologna:
Brüssel: C
Cadix: de
Canarische
Candia: c
Carthagen
Cassel: Co
Christiansc
Civita-Vec
Cölln: Gr
Constantin
gat. Sec
Copenhagen
Corogne:
Danzig: c
Dardanellen

Ronen: Isaac Compigne, Consul.
 Schottland: Thomas Mulderup, Consul.
 Sicilien: Marquis de Curtis, Consul u. Agent in den dasigen Häven.
 Stockholm: Graf von Reventlow. Köneman, Legat. Secr.
 Toulon: Hofman, Consul.
 Trieste und Triume: Joh. Henrich Dumreicher, Consul.
 Tripolis: Lochner, Consul.
 Tunis: Ludwig Hameken, Consul.
 Venedig: Conrad Martens, Consul.
 Warschau: von Schöller, Ministre. Resident.
 Wezlar: von Zwierlein, Agent.
 Wien: Hans Cuno von Viereck, Cammerherr, Env. Extr.
 Legat. Secret. Vacat. von Matolay, Agent.

Französische.

Aleppo: Amè, Consul.
 Alexandria in Egypten: Boriès, Vice-Consul.
 Algier: Langoisseur de la Vallée, Consul et Chargè d'Affair.
 Alicante: de Puyabry, Consul.
 Amsterdam: Chevalier de Lironcourt, Commissaire de Marine.
 Ancona: Marquis de Benincasa, Consul.
 Bagdad: Dom. Mirondot, Abbè de Geripont, Consul.
 Bayern: Graf von Montezan, Min. Plen. bei dem Churfürst.
 und Min. bei dem Fränk. Crais. Graf von Görz, Min. en Sec.
 bei dem Fränk. Crais.
 Barcellona: Aubert, Consul.
 Bergen in Norwegen: de Chezaulx, Consul.
 Berlin: Marquis d'Esterno, Ministre Plen.
 Bilbao: d'Abadie, Deputirter von der Nation.
 Bologna: d'All Armi, Charg. d'Affaire.
 Brüssel: Comte d'Adhemar, Minist. Plenip.
 Cadix: du Pleffis de Mongelat, Consul. Poirel, Vice-Consul.
 Canarische Inseln: Le Comte, Consul.
 Candia: de Vaugrianeuse, Vice-Consul.
 Carthagena: Jean Pierre de Bertelet, Consul.
 Cassel: Comte de Grais, Minister. Plen.
 Christiansand: de Chefaulx Desprez, Vice-Consul.
 Civita-Vecchia: Vidau, Consul.
 Eöln: Graf von Chalon, Min. Plenip.
 Constantinopel: Le Chevalier de St. Priest. Ambass. Leba, Legat. Secret. und Dolmetscher.
 Coppenhagen: Baron de la Houze, Minist. Plenip.
 Corogne: la Turnelle, Consul.
 Danzig: de Pons, Resident. und Consul.
 Dardanellen: Simian, Vice-Consul.

Dresden:

- Dresden: Marquis d'Entraigues-Latis, Min. Plenip.
 Florenz: Marquis de Barbantane, gevollm. Minister, Dutrouiller,
 Charge des Affaires.
 Fränkischer Crais: Mesnard de Choufy, Minist. Plenip.
 Franckfurt: Barotzi, Resident.
 Genev: de Castelnau, Resident.
 Genua: Marquis de Monteil, Envoje Extr.
 Graubünden: Baron de Salis de Marschlins, Chargè d'Affair.
 Haag: Duc de la Vauguyon, Ambass. de Berenger, Secret.
 d'Ambass.
 Hamburg: Coquebert de Montbret. Conf. Gen.
 Lissabon: Jacob Bernhard O-Dunne, Ambass. Brochier, Conf.
 Livorno: Le Chevallier de Bertellet, Consul.
 London: Ambassad. Vacat.
 Lüttich: Marquis de Sainte Croix, Min. Plenip.
 Madera: de la Tuelliere, Consul.
 Madrid: Graf von Montmorin, Ambassad. Extr. et Plenip.
 Boyetet, Chargé des Affaires de la Marine & du Commerce.
 Mallaga: Humbourg, Consul.
 Maltha: Chevalier de Saytes, Chargé des Affaires.
 Mannheim: Siehe Bayern.
 Marocco: de Chencère, Chargé d'Affaires.
 Maynz: Min. Plen. auch bey den Chur- und Ober-Rhein. Crays.
 sen. Vacat.
 Mayorca: Oyon, Consul.
 Messina: Marquis l'Allemant, Vice-Consul.
 Neapolis: Marquis de Clermont d'Amboise, Ambass. Extr.
 Chevalier de Moustier, Secret. d'Ambassade. Saint
 Didier, Consul.
 Nice in Italien: le Seurre, Consul.
 Niedersächs. Crays, in Hamburg: du Viviers, Minist. Plenip.
 Renaut, Legat. Secret.
 Ober-Rheinischer Crays: Baron von Groschlag, Min.
 Oran: de Prat, Consul.
 Ostende: Garnier, Consul.
 Palermo: Gamelin, Vice-Consul.
 Parma: Graf von Flavigny, gevollmächt. Minister.
 Petersburg: Marq. de Verac, Min. Plen. de Lesseps. Conf. Gen.
 Porto: de Clamouse, Consul honoraire.
 Ragusa: Desrivaux, Consul. et Chargé d'Affaires.
 Regensburg: Marquis de Bombelles, Minister. Mr. Girard,
 Legat. Secretair. Hecques, Charg. des Affaires.
 Rhodes: de Pothonier, Vice-Consul.
 Rom: Cardinal de Bernis, Ministre. Digne, Consul.

Rotter

Rotterdam:
 Salonica:
 Savona in
 Schwab. C.
 Schweiz: C.
 Smirna:
 Sevilien: d.
 Stockholm:
 & Secret
 Trier: Cor
 Trieste: de
 Trivolis in
 d'Affair
 Tunis: de
 Turin: Bar
 d'Amba
 Valence: F
 Benedig: F
 d'Affair
 Warschau:
 Wien: Ba
 d'Amba
 Zweybrücke
 Aleppo: A
 Algier: N
 Amsterdam
 Anspach:
 Augsburg:
 Bergen: J
 Berlin: C
 Bremen:
 Brüssel:
 Cagliari:
 Canarische
 Cassel: A
 Chur-Cölln
 sten. V
 Constanti
 Copenhag
 Cypern: I
 Danzig:
 Dresden:
 Drontheim

- Rotterdam: Castagny, Agent de la Marine.
 Salonica: Mure, Consul.
 Savona in Italien: Garibaldo, Vice-Consul.
 Schwab. Crays u. Stuttgard: Vicomte de Vibraye, Min. Plen.
 Schweiz: Graf von Polignac, Ambassadeur.
 Smirna: Amoureux, Consul.
 Sevilien: de Villars, Vice-Consul.
 Stockholm: Marquis de Pons, Ambassadeur. Delisle, Consul.
 & Secret. d' Ambassade.
 Trier: Comte de Moustier, Minist. Plenip.
 Trieste: de Saint Sauveur, Consul.
 Trivolis in der Barbarey: Benezet Armeny, Consul et Chargè
 d' Affaires.
 Tunis: de Saizieu, Consul et Chargè d' Affaires.
 Turin: Baron de Choiseul, Amb. Mr. de sainte Croix, Secret.
 d' Ambassade.
 Valence: Faure, Vice-Consul.
 Benedig: President de Vergennes, Amb. N. Nogent, Chargè
 d' Affaires. le Blond, Consul.
 Warschau: Vacat.
 Wien: Baron de Breteuil, Ambass. Extr. Barthelemi, Secr.
 d' Ambassade.
 Zwenbrücken: Chevalier de Corberon. Minist. Plen.

Groß-Britannische.

- Aleppo: Abbott, Consul.
 Algier: Nath. Davison, Agent und Consul. Gen.
 Amsterdam: Renard, Agent. Matthes, Churbrauns. Agent.
 Anspach: Wilh. Knebel, Chur-Braunsch. Chargè d' Affaires.
 Augsburg: Johann Fried. Gullmann, Churbraunsch. Agent.
 Bergen: Jean Wallace, Consul.
 Berlin: Chevalier Stepney, Env. Extr. & Plenip.
 Bremen: Daniel Tietjen, Chur-Braunsch. Agent.
 Brüssel: Alleine Fitzherbert, Resident.
 Cagliari: Clem. Richardson, Consul.
 Canarische Inseln: Maria Matra, Consul.
 Cassel: Aug. Ulrich, Fhr. v. Hardenberg, Chur-Braunsch. Abges.
 Chur-Eölln: bevollm. Minister bey den geistlichen drey Churfür-
 sten. Vacat.
 Constantinopel: Chevalier Robert Ainsley, Ambassadeur.
 Copenhagen: Elliot, Env. Extr.
 Cypern: Baldwin, Consul.
 Danzig: Alexander Gibson, Commissaire.
 Dresden: Morton Eden, Minist.
 Drontheim: Alexander Brown, Consul.

Garo:

- Faro: Jean Lempriere, Consul.
 Florenz: Chevalier Horace Mann, Env. Extr.
 Frankfurt: Friedr. Ludolph von Hugo, Chur-Braunsch. Resident.
 Genua: der Chef d'Escadre im Mittelländischen Meere, Minister.
 John Collet, Consul.
 Gothenburg: T. Erskine, Consul.
 Haag: Amb. Extr. et Plen. Vacat. Wilhelm Büttemeyer, Chur-
 Braunsch. Resident.
 Hamburg: Meyer Michael David, Chur-Braunsch. Agent.
 Hansestädte: Matthias, Resident. Charles Hanbury, Agent
 und Consul in Hamburg.
 Helsingör: Fenwick, Consul.
 Helvoetsluis: Agent. Vacat.
 Latichea: Jean Murrat, Consul.
 Lissabon: Robert Walpole, Env. Extr. & Plenip. Chevalier
 Job. Hort, Gen. Consul.
 Livorno: John Udney, Consul.
 Madera: Charles Murray, Consul.
 Maltba und Messina: Daniel Bomeester, Consul.
 Marocco: Charles Logie, Gen. Consul.
 Mastricht: Weber, Chur-Braunsch. Agent.
 Memel: Robert Byres, Consul.
 Messina: vid. Maltba.
 München: Alexis Gibson, Min. Plenip. zugleich auch auf dem
 Reichstag zu Regensburg.
 Neapolis: Chevalier Hamilton, Env. Extr. et Plenip. James
 Douglas, General-Consul.
 Niedersächsis. Crays: Siehe Hansee-Städte.
 Nizza: Jean Birkbeck, Agent.
 Nürnberg: Veillödter, Chur-Braunsch. Resident.
 Ostende: John Peters, Consul.
 Patras: Daniel Paul, Consul.
 Petersburg: Lord Northington, Ambass. Walter Shairp,
 Gen. Conf.
 Porto in Portugal: Whitehead, Consul.
 Regensburg: Alexis Gibson, Minister Plenip. von Beulwitz,
 Chur-Braunschweiger Comital-Gesandter. Rath Holle,
 von Reck, Leg. Rath und Secrét.
 Rotterdam: James Craufurd, Agent. Vacat Churbraunf. Agent.
 Salonica: Jean Olifer, Consul.
 Schweiz: Norton, Minister in Bern.
 Smirna: Hayes, Consul.
 Stockholm: Thomas Wroughton, Env. Extraord. et Plen.
 Stuttgart: von Mosheim, Legat. Rath.
 Teneriffe Insul: O-Neal, Consul.

Tetuan: V
 Trieste: w.
 Tripolis i
 Tripolis i
 Tunis: Ja
 Turin: M
 Venedig:
 Warschau
 Weßlar: C
 Wien: Cl
 Legat.:
 schweig.
 Zante: J
 Aleppo un
 Algier: S
 Alicante:
 St. Ander
 Bergen:
 Barcelon
 Berlin: x
 Bourdeau
 Brüssel:
 Cadix: J
 Cagliari:
 Cairns:
 Canarisch
 Cette: J
 Edlin: S
 Constant
 Corunna
 Copenha
 Danzig.
 Duncker
 Egypten
 Gallicie
 Genua:
 Gibralt
 Helsingi
 Lissabon
 Livorno
 London
 Madri
 Aub

Cetuan: Vacat. Consul.
 Trieste u. Nath. Green, Consul.
 Tripolis in der Barbarey: George Cooke, Agent u. Gen. Conf.
 Tripolis in Syrien: Vernon, Consul.
 Tunis: Jacob Trail, Gen. Consul.
 Turin: Mylord Mountstuart, Env. Extr. & Plenip.
 Venedig: John Strange, Min. Resident. Robert Richie, Conf.
 Warschau: Vicomte Dalrymple, Minister Plenip.
 Wezlar: Christ. Jac. v. Zwierlein, Geh. Rath und Agent.
 Wien: Chevalier Keith, Env. Extr. et Plenip. von Ernst,
 Legat. Secret. Johann Ludwig von Walmoden, Chur-Brauns-
 schweig. General und Gesandter. C. C. Mühl, Legat. Rath.
 Zante: John Sargent, Consul.

Holländische.

Aleppo und in Cypern: von Mazeyck, Consul Gen.
 Algier: Simon Rys, Consul. Gen.
 Alicante: Struck, Consul.
 St. Andero in Spanien: Paulus de Ruyter.
 Bergen: Turner, Consul. Gen.
 Barcellona: Louis Roguin, Consul.
 Berlin: von Rheede, Cammerh. Env. Extraord. und Plen.
 Bourdeaux: Caspar Meyer, Commissaire de Marine
 Brüssel: Baron von Hop, Minist.
 Cadix: Jan Wilhelm Nagel, Consul. Lobè, Adjunct.
 Cagliari: Navonne, Consul.
 Clairs: Louis Everh. Gaspar Mollien, Commissaire de Marine.
 Canarische Inseln: Fridrich Müller, Conf.
 Cetta: J. M. de la Marche, Commissair.
 Eöln: Landsbergen, Minist.
 Constantinopel: Baron van Haesten, Ambass. Kroll, Sec.
 Corunna: Anthon Opitz, Consul.
 Copenhagen: Graf von Rechteren, aufferord. Gesandter.
 Danzig: Jacob Ross, Commissaire.
 Dnykerken: de Vinck, Commiss.
 Egypten: Marc. Antoni Delon, Consul.
 Gallicien und Asturien: Adrian Berckenhout, Consul.
 Genua: des Loges, Consul. Gen.
 Gibraltar: Francisco Butler, Conf. Isaac Espinoza, Vice-Conf.
 Helsingör: von Deurs, Commiss.
 Lissabon: Wilhelm Hoggaer, Min. Daniel Gildemester, Conf.
 Livorno: Diderik Kerfbyl Consul. Gen.
 London: Env. Extr. et Plenip. Vacat.
 Madrid: Graf von Rechteren, Env. Extr. u. gevollm. Minist.
 Aubert, Leg. Sec.

- Mallaga: Jan Stephan de la Mair, Consul. W. L. Koops, Adjunct.
 Malta: Balthasar Lombardo, Consul.
 Marrocco zu Larache: Wobster Blound, Consul. Gen.
 Marrocco zu Mogador: Dirk van der Pant, Vice-Consul.
 Marseille: H. Bugnot, Commissaire.
 Maynz: Lucius, Chargè des Affaires an denen Chur-Höfen, auch Rhein und Westphäl. Craysse.
 Messina: Brechtel, Gen. Consul.
 Nantes: N. Odiette, Commissair.
 Neapolis: Anton Lequier, Gen. Consul.
 Nieder-Sächs. Crays u. Hansee-Städte: Daniel Hogguer, Minister, residirt zu Hamburg.
 Nizza: Ambrosius Daydery di Stephano, Conf. Gen. in Sardinia.
 Palermo: Alexander Welcher, Consul. Gen.
 Paris: Matth. l'Estevenon de Berkenrode, Amb. Sittig, Legat. Secret.
 Petersburg: Baron von Waffenaer-Starenburg, Ambass. Extr. Jan. Jacob de Swart, Resid. Hogwerf, Legat. Secret.
 Plymouth: Georg Tyasfinck, Vice-Commissaire.
 Regensburg: Jacob Joh. von Galliers, gevollm. Minister. Carl Heintz Schmitmann, Leg. Secret.
 Salonica: Mart. Antoine de Lön, Consul. Gen.
 Sevillen: Fallow, Consul.
 Smirna: Dan. Johann, Gr. von Hocheleid, Consul. Gen.
 Stockholm: van der Borch, Cammerherr, Env. Extraord.
 Tetuan: Vacat. Gen. Consul.
 Trieste: Laurentz Joseph Wagner, Consul. Gen.
 Tripolis: Nathanael Warnsman, Consul. Gen.
 Tunis: Nyssen, Consul. Gen. Nyssen, Adjunct.
 Venedig: Francisco van Outgarden, Consul. Gen.
 Wien: Graf von Waffenaer-Twickel-Obdam, Env. Extr. Dukkers, Legat. Secret.
 Xanten: R. Jeffereys, Conf. Gen.

Kaysersliche.

- Algier: Globert, Consul
 Augsburg: Vacat.
 Bayern: bevollmächtigter Minister am Chur-Bayrischen Hofe. Vacat. Buttner, Legat. Secret.
 Berlin: Baron Rewizky von Revisnye, Cammerherr Env. Extr. von Rotenburg, Legat. Secret.
 Bourdeaux: Betman, Consul.
 Bremen: Theobald Maxim. Joseph, Freyherr von Vrinz zu
 Treuen

Treuenf
 Fürsil.
 Brüssel:
 Ministe
 Chur-Eöln
 Plenip.
 Kön. ac
 Constantin
 nuntiu
 Copenhage
 d'Affai
 Dresden:
 Florenz:
 Frankfurt
 Fränkische
 Genua:
 Graubündi
 Haag: E
 Hamburg
 Italien:
 mächtig
 Lissabon:
 Livorno:
 London:
 Plenip
 Madrid:
 Giusti
 Handl
 und R
 Malta:
 Marseill
 Maylan
 Maynz
 denen
 Stän
 Neapoli
 Nieder-C
 Hofre
 Nürnber
 gevoll
 Ober-N
 Dester.
 Paris,
 v. Ba

- L. Koops, Trenenfeld, Reichs-Hofrath, Chur-Trierischer Cammerherr, auch Fürstl. Taxischer geheim. Rath und Hofmarschall, Resident.
- Brüssel: Graf von Belgiojoso, K. K. geh. Rath und gevollm. Minister in den Oesterr. Niederlanden.
- Chur-Eöln, Chur-Trier, Nieder-Rhein. Westphäl. Crays: Minister Plenip. Siehe Maynz. Theod. Clarmont von Bossart, K. und Röm. accred. Resident.
- Constantinopel: Baron von Herbert Rathkeal, Hofrath, Internuntius. Taslara, Chargè d'Affaires. Testa, Interprete.
- Copenhagen: Baron von Callenbach, Legat. Secret. Chargè d'Affaires.
- Dresden: Baron von Metzburg, Chargè d'Affaires.
- Florenz: Vacat. Weigel, Legat. Secret.
- Frankfurt am Mayn: Joh. Franz von Rüdthlein, accred. Resid. Fränkischer Crays: Graf von Hartig, Ministre.
- Genua: Lottinges, Consul.
- Graubünden: Baron von Buol, Env. Extr.
- Haag: Env. Extr. Vacat. Doringen, Leg. Sec.
- Hamburg: Höfer, Consul.
- Italien: Graf von Kevenhüller-Metsch, Commiss. und gevollm. mächtigster Minister. von Keil, Leg. Secret.
- Lissabon: v. Lebzelter, Hofrath, Min. Plenip.
- Livorno: Agostini, Consul.
- London: Graf von Kageneck, Reichs-Hofrath, Env. Extr. Min. Plenip. Baron von Reigersfeld, Chargè d'Affaires.
- Madrid: Graf Joseph von Kaunitz-Rietberg, Ambassad. von Giusti, Rath und Legat. Secret. Franz Xaver Hueber, Handlungs-Agent in ganz Spanien für das Heil. Röm. Reich und Kaiserl. Erbländer.
- Malta: Baron von Hompesch.
- Marseille: Bernhard Morganti, Consul.
- Mayland: Graf von Wilzeck, Min. u. K. K. bevollm. in Italien.
- Maynz: Graf von Metternich-Winneburg, gevollm. Min. bey denen vorliegenden Reichs-Crays. und derselben Churfürsten und Ständen. Tautphæus, Leg. Secret.
- Neapolis: Graf v. Lamberg-Sprintzenstein, Cammerh. Env. Extr.
- Nieder-Sächsis. Crays: Baron Binder von Kriegelstein, Reichs-Hofrath und gevollm. Minister.
- Mürnberg: Adam Franz, Graf von Hartig, Kayf. Geh. Rath und gevollm. Minister bey dem Fränkisch. Crays.
- Ober-Rheinischer Crays: Siehe Maynz.
- Oesterr. Niederlande: Siehe Brüssel.
- Paris, Florimund, Graf v. Mercy d'Argentau, Ambassad. v. Barrè, Rath, Secret. d'Ambassade.

- Regensburg: Fürst Carl Anselme, von Lour und Paris, Kaiserl.
 Principal-Commissarius, von Jungen, Legations Secret.
 Graf von Trautmannsdorff, Gesandter wegen Böhmen. Do
 von de Boriè, Oesterreich. Directorial-Minister, von Hau
 tenfels, Legat. Secret.
 Rom: Herzan, S. R. E. Cardinalis, Protector von Deutschland.
 Brunati. Legat. Sec. u. Agent.
 Rußland, oder Petersburg: Graf Ludwig von Cobentzel,
 Minist. Plenip. Seddeler, Legat. Secret.
 Schwäbischer Crays: Graf von Hartig, Min. Plenip. von
 Hermann, Legat. Secret.
 Schweiz: Joseph von Nagel, Resident.
 Stockholm: von Salis, Env. Extraord. Preindel, Legat. Secret.
 Tripolis: Cosmus Conty, Kayf. Rath und Consul.
 Turin: Graf von Breuner, Cammerherr Env. Extr. & Min.
 Plen. de Ben, Leg. Secr.
 Venedig: Graf v. Durazzo, Ambass. Corradini, Sec. d'Ambass.
 Warschau: von Caché, Legat Secret. Chargè d'Affaires.

Neapolitanische.

- Constantinopel: Wilhelm von Indolf, Envoye Extr.
 Copenhagen: Graf Ferdinando Luechesi, Env.
 Dresden: vollmächtigter Minister. Vacat.
 Florenz: Abbè Vernacini, Chargè des Affaires.
 Lissabon: Prinz de Raffendali, vollm. Minist. Jos. Morefchi,
 Consul.
 London: Princip. Caramanica, Env. Extr.
 Madrid: Marquis de Caraccioli, Ambassad. Extraord.
 Paris: Marquis Pignatelli, Ambassad.
 Petersburg: Herzog von Serra-Capriola, Envoyé Extr.
 Rom: Prinz di Cimitile, Ministre. Innoc. Panicieri, Consul.
 Schweiz: Ritter Mericonda, Env.
 Smirna: Francisci, Consul.
 Turin: Marquis del Vallo, vollm. Minister.
 Venedig: Marchese Malaspina, Env. Extr.
 Wien: Comte de Somma, Env. Oliveira, Legat. Secret.

Portugiesische.

- Amsterdam: Gildemeester, Conf. Gen.
 Copenhagen: Chevalier de Guedes, Env. Extr.
 Genua: Piaggio, Gen. Consul.
 Haag: Don J. d'Almeida, Env. Extr.
 London: le Chevalier de Pinto, Min. Plen.
 Madrid: Marquis de Lurifano, Ambassadeur.

Neapolis:
 Paris: Do
 Petersburg:
 seph Pe
 Rom: Do
 Turin: Do
 Venedig:
 Wien: Gr

Aachen: D
 Amsterdam:
 Zorn, G
 Consul.
 Augsburg:
 Barcelon
 Bourdeau
 Bremen:
 Cadix: Sy
 Canarische
 Cetta: Br
 Cölln: He
 Rath u.
 Constantin
 Copenhage
 Danzig: v
 Dordrecht
 Dresden:
 Gregor
 Düsseldorf
 mern J
 Frankfurt
 Pfälzi
 Französische
 Rath
 Genua:
 Haag: vi
 Hamburg
 Peter C
 Lissabon:
 Liverpool
 London: C
 Lübeck: C

Neapolis

Neapolis: Joseph de Sa-Pereira, Ministre.
 Paris: Don Vincent de Souza i Coutinho, Ambassadeur.
 Petersburg: Chevalier de Horta, Env. Extraord. Don Jo-
 seph Peter Cölestino-Velho, Gen. Conf.
 Rom: Don Diego de Norunha, Min. Plenip.
 Turin: Don Rodrigo de Souza, Min. Plenip.
 Venedig: Vacat.
 Wien: Graf von Oeyenhausen, Minist. Plenip.

Preussische.

Aachen: Matthien Longnay, Resident
 Amsterdam: Phil. Ant. d'Erberfeld, Rath und Resid. Caspar
 Zorn, Hof- und Commerce-Rath. Chomel, Commerce-Rath,
 Consul.
 Augsburg: von Gulmann, Agent.
 Barcelona: Heinrich Albert Thalbitzer, Consul.
 Bourdeaux: Joh. Georg Streckeisen, Consul.
 Bremen: Herman Conrad Dwerhagen, Agent.
 Cadix: Sylvestre de Livron, Conf. Gen.
 Canarische Inseln: Bonavent. Kenney, Gen. Consul.
 Cetta: Brousson, Consul.
 Cöln: Heint. Theodor, Edler von Emminghausen, geh. Direct.
 Rath u. Resid. bey dem Niederr. und Westphälischen Craise.
 Constantinopel: Gaffron, Chargé d'Affaires
 Copenhagen: Baron von Roth, Env. Extr. Wegelin, Leg. Sec.
 Danzig: von Lindenowsky, Resident.
 Dordrecht: Willemssen, Rath, Agent.
 Dresden: von Alvensleben, Cammerherr und Env. extraord.
 Gregori, Legat. Secret.
 Düsseldorf: von Bergen, Hofrath und Resid. in den Herzogthü-
 mern Jülich und Bergen.
 Frankfurt: von Hochstedter, Geh. Rath und Minister am Chur-
 Pfälzischen Hofe, auch Oberrhein. Crais.
 Fränkischen und Schwäbischen Kreis: Baron von Pfeil, geheimer
 Rath und residirender Minister in Nürnberg.
 Genua: Jean Isaac du Moulin, Consul. u. Chargé d'Affaires.
 Haag: von Thulemeyer, geheimer Legat. Rath und Env. Extr.
 Hamburg: von Hecht, Geh. Rath u. Min. bey dem Nieder. Sächs. Crais.
 Peter Greve, Agent.
 Lissabon: Louis Clement Braamcamp, Minister Resident.
 Liverpool: Nils Nissen, Consul.
 London: Graf von Lusi, Env. Extr. de Vigneulle, Legat. Sec.
 Lübeck: Johann Heint. Plakmann, Agent.

- Madrid: Graf von Nostitz, Envoy. Extr.
 Marseille: Daniel le Clerc, Sen. Consul. le Clerc, Jun. Adjunctus.
 Mühlhausen: Avenarius, Kriegs-rath u. Resid. im Thüringis. Crais.
 Nantes: Pellourier, Consul.
 Neapolis: Motta, Consul.
 Nizza: Vierne, Consul.
 Palermo: Vierne, Consul.
 Paris: Baron v. Goltze, Cammerherr und Obrister, Env. Extr.
 Sandez de Rollin, Legations-Rath. Montessuy, Agent de
 Commerce.
 Parma: Maumari, Agent.
 Petersburg: Gra. von Görtz, Cammerherr und Minist. Plen.
 Hüttel, Leg. Secret.
 Regensburg: Baron von Schwarzenau, geh. Kriegs-Rath und
 Comitial-Gesandter. Garz, Leg. Sec.
 Rom: Abbè Ciofani, Agent.
 Rotterdam: Subbeldemuts van Dyk, Commerc. Rath, Conf.
 Ronen: Vacat.
 Smirna: Vacat.
 Stockholm: Baron von Keller, Env. Extr. Menke, Legat. Secr.
 Turin: von Schlaberndorff, Cammerherr und Minister.
 Ulm: Müller, Kriegs-Rath und Resident.
 Valentia:
 Villa Franca und } Bofwel, Consul.
 Dneglia:
 Venedig: Graf von Cataneo, Chargè d'Aff. Dannenberg, Conf.
 Wissingen: Hellman von Eyckellenberg, Commerc. Rath und
 Consul.
 Warschau: Buchholtz, Resident.
 Weßlar: Hoffmann, Agent.
 Wien: Baron von Niefesl, Cammerh. Min. Plen. Jacobi, Secret.
 d'Ambass. und Resident.

Rufische.

- Amsterdam: Olbecop, Agent.
 Berlin: Prinz Dolgoroucky, Env. Ext. Malzoff, Conseill. d'Amb.
 Bourdeaux: Alwyd Witfood, Consul.
 Cadix: Johan Brandenburg, Consul.
 Constantinopel: von Bulgakow, Env. Extr.
 Copenhagen: Baron von Sacken, Etats-Rath und Env. Extr.
 Crimische Tartaren: Wefelitzky, Chargè d'Affaires.
 Dresden: Fürst Belofelsky, Minist. Plen. Nowicoff, Legat.
 Secret.
 Danzig: Peterson, Etats-Rath, Resident.

Gutin:

Genua: D
 Haag: M
 Rietme
 Helfinadr:
 In der Leb
 Italien: C
 Lissabon:
 Bercher
 London:
 witsch,
 Madrid: c
 Legatic
 Maltha:
 Mictau:
 Neapolis:
 Niedersäch
 Ober-Rhei
 Roman
 Paris: S
 Chotin:
 Regensbu
 Ministr
 Stockhol
 Min. I
 Trieste: C
 Turin: A
 Venedig:
 Warschau
 Wsch,
 Wien: S

Alicante:
 Berlin:
 Geneve:
 Genua:
 Haag:
 Lissabon:
 Livorno:
 London:
 Madrid:
 Neapolis
 Paris: C

- Cunitz: Baron von Westmeyer, Minister.
 Genua: Obrist Mardoynoff, Chargé d'Affaires.
 Haag: Markoff, Env. Extr. von Stehelin, Legations-Rath.
 Rietmeyer, Legat. Secret.
 Helsingör: Joh. David v. Hoffmann, Consul.
 In der Levante: Graf von Wainowisch, Russif. Consul Gener.
 Italien: Graf Mocenigo, Commissaire-General
 Lissabon: Graf von Nesselrodt, Env. Extr. Joh. Anthon
 Berchers, Gen. Consul.
 London: von Simolin, Etats-Rath, Envoy. Extr. Lizake-
 witsch, Legat. Rath.
 Madrid: de Zinowiew, Cammerherr, Min. Plen. Nikitin,
 Legations-Rath.
 Malta: Vacat.
 Piettau: von Krudner, Minist.
 Neapolis: Graf von Rasumowsky, Env. Extr.
 Niedersächsischen Crays: von Groß, Etats-Rath und Env. Extr.
 Ober-Rhein: Nieder-Rhein und Westphälisch. Crays: Graf von
 Romanzoff, Envoy. Extr. von Bühler, Legat. Rath.
 Paris: Fürst Boratinsky, Cammerherr und Minist. Plenip. de
 Chotinsky, Legat. Rath.
 Regensburg: Agatz Ferdinand von der Affenburg, Geh. Rath und
 Ministre. Antoine Sebastian de Struve, Legat. Rath.
 Stockholm: Graf von Moussin Pouschkin, Cammerherr und
 Min. Plenip. von Rückmann, Consul. General.
 Trieste: Graf von Varnea, Consul.
 Turin: Prinz von Gallitzin, Env. Extr.
 Venedig: Graf von Woranzoff, Minist. Plenip.
 Warschau: Baron von Stackelberg, Amb. Ext. Joh. Baron von
 Ufch, Resident.
 Wien: Fürst Gallizyn, Ministre Plenip. de Peletika, Legat. Rath.

Sardinische.

- Alicante: Antoine, Consul.
 Berlin: Comte de Fontana, Min. Plen.
 Geneve: Comte Pietet, Minister.
 Genua: Chevalier Nomis de Cofilla, Env. Extr. Agnesi, Conf.
 Haag: Comte Montagnini de Mirabel, Ministre.
 Lissabon: Graf von Polon, Minist.
 Livorno: Paolo Baretta, General Consul.
 London: Marquis de Cordon, Env. Extr.
 Madrid: Chevalier Mofsi di Morano, Ambassadeur.
 Neapolis: Marquis di Breme, Env. Extraord.
 Paris: Graf von Scarnafis, Ambassadeur.

Cunitz:

Regensburg: Ministre Vacat.
 Rom: Graf von Valperga, Minister.
 Venedig: Bognolo, Resident.
 Wien: Commandeur Graneri, Envoyé Extr.

Schwedische.

Algier: H. Brandel, Consul.
 Amsterdam: Balguerie, Agent. accreditirt bey den Herren
 General, Staaten.
 Bayonne: Holsch, Consul.
 Berlin: Baron von Ehrenschwärd, Commandeur und Env.
 Extr. von Charisien, Commiss. Secret.
 Bourdeaux: Mattias Harmensen, Ritter vom Wasa-Orden,
 Gen. Consul.
 Bretagne: Gordeman, Consul zu Croisie.
 Cadix: Gahn, Consul.
 Cagliari: Vefslo, Consul.
 Cartagena: Selonf, Consul.
 Constantinopel: von Heydenstam, Env. Extr.
 Copenhagen: Wilh. Baron v. Sprengtpoorten, Commandeur
 vom Schwert-Orden, General-Major und aufferord. Gesandter.
 von Scheven, Commiss. Secret.
 Dünkerken: Emery, Consul.
 Danzig: Rdding, Commissair.
 Dresden: Ulrich v. Celsing, Env. Extr. Baron Oxenstierna,
 Legat. Secret.
 Ferrol: Marcarti, Consul.
 Genua: Marchelli, Chargé d'Affaires.
 Haag: Env. Extr. Vacat. von Asp, Legat. Secret.
 Hamburg: Foxel, Regierungs-Rath und Minister beyim Nieder-
 Sächsischen Crays.
 Havre de Grace: Chauvel, Consul.
 Helsingör: Glörfeld, Consul.
 Lissabon: Agent und Consul. Vacat.
 Livorno: J. R. Wye, Consul.
 London: Baron von Molsen, Commandeur vom Nord-Sterne
 Orden, Cammerherr und Env. Extr. von Heydenstam, Leg.
 Secret. und Hofjunkfer. Grill, Consul.
 Madrit: Graf von Löwenhielm, Env. Extr. von Heland,
 Legat. Secret.
 Mallaga: Wetterström, Consul.
 Marseille: Fölsch, Consul.
 Montpellier und Cette: Bartold Paulia, Consul.
 Nantes: Pierre Babut, Consul.

Neapel:

Neapel: A
 Ostende:
 Paris: G
 Petersbur:
 Baron
 Regensbur
 Env. E.
 Rochelle,
 Rouen: I
 Salee: V
 Smirna:
 Tripolis:
 Tunis: D
 Venedig:
 Warschau
 Wien: S
 Orden,

Amsterda
 Algarbie:
 Antibes:
 Bayonne
 Berlin:
 Bourdea
 Cette: I
 Copenha
 Legat
 Corsica:
 Danzig
 Dresden
 Dünker
 Elsenew
 Florenz:
 Genua:
 do,
 Haag:
 Legat
 Hambur
 Havre
 Lissabon
 Rio,
 Livorno
 London:

Neapel: André, Consul.
 Ostende: Langenberg, Consul.
 Paris: Graf von Creuz, Ambass. Extr. v. Stahl, Secret. d'Amb.
 Petersburg: Baron von Dolken, Cammerherr und Env. Extr.
 Baron Albedyl, Commiss. Secretair. Delphin, Gen. Conf.
 Regensburg: Joh. August, Frhr. von Greifenheim, Reg. Rath und
 Env. Extr. von Biörnstierna, Ministre en second.
 Rochelle, Favre, Consul.
 Rouen: Lezurier, Consul.
 Saleè: Weström, Consul.
 Smirna: Joh. C. Juki, Consul.
 Tripolis: Joh. G. Burgmann, Consul.
 Tunis: Molinari, Consul.
 Venedig: de Lorthe, Consul.
 Warschau: Vacat.
 Wien: Riels, Graf v. Barf, Commandeur vom Nord: Stern:
 Orden, Hof. Canzler und Minist. Plenip. Leg. Secret. Vacat.

Spanische.

Amsterdam: Ignace d'Affo, Consul. General.
 Algarbien: Juan Antonio Villaro, Consul.
 Antibes: Louis Michael Badin, Consul.
 Bayonne: Estevan Gazan, Consul.
 Berlin: Don Simon de las Casas, Minist. Plen.
 Bourdeaux: Raymondo de Onis, Consul.
 Cette: Ignace Dominique Bosch, Consul.
 Copenhagen: Chevalier de Coral, Minist. Plenip. Pernia,
 Legat. Secret.
 Corsica: Antonio Marcos Cardi, Consul.
 Danzig: Macarty, Consul.
 Dresden: Joseph Onis, Minist. Plenip.
 Dünkerken: le Clair, Consul.
 Elseneur: Carlos Macarty, Consul.
 Florenz: Marquis Monino, Env. Extr.
 Genna: Don Juan Cornejo, Minist. Plen. Joseph d'Urion-
 do, Consul.
 Haag: D. Leano Cte di Sanafé, Minist. Plenip. Renovalès,
 Legat. Secr.
 Hamburg: Don Emanuel Urquillu, Consul.
 Havre de Grace: Joseph Paulo, Consul.
 Lissabon: Graf von Ferannanez, Ambassadeur. Joseph del
 Rio, Consul.
 Livorno: Manuel de Silva, Consul.
 London: Vacat.

- Marseille: de la Rosa, Consul.
 Neapolis: Vicomte de la Herreria, Minist. Plen. Narciso
 Mestra, Consul.
 Paris: Comte d'Aranda, Ambassad. Heredia, Secret.
 d'Ambass.
 Palermo: Guillermo Doto, Consul.
 Parma: Chevallier de Magallon, Ministre.
 Petersburg: Marquis de la Torre, Min. Plenip.
 Rom: Duc de Grimaldi, Ambassadeur.
 Rotterdam: van Loon, Vice-Consul.
 Rouen: Joseph Paulo, Consul.
 Sardinien zu Cagliari: Juan Cesar Bayllo, Consul.
 Stockholm: Comte de Guemez d'Arcassitas, Env. Extr.
 Turin: Duc de Villa Hermosa, Ambassad.
 Venedig: Marquis de Squilace, Ambass. Rombenchi, Consul.
 Wien: Graf von Aguillar, Ambassadeur. d'Yriarte, Secret.
 d'Ambassade.
 Warschau: Vacat. Resident.

Venetianische.

- Constantinopel: August Garzoni, Ambassad.
 Genua: Gaetan Gervason. Consul.
 London: de Cavalli, Resident.
 Madrit: Antoine Capello, Min.
 Marseille: Bartolo Cornet, Consul.
 Neapolis: Soberini, Resident.
 Paris: Giovanni Mocenigo, Ritt. Ambassad.
 Petersburg: Foskari, Ritter, Min.
 Rom: Zuliani, Ritter, Ambassad.
 Schweiz: Johan Colombo, Resid.
 Turin: Galeola, Ritter, Resident.
 Wien: Sebastian Foscarini, Ritter, Ambassad.



Narciso

Secret.

xtr.

Conful.

Secret.

Bremis



der

• S O