



Staats- und
Universitätsbibliothek
Bremen

Staats- und Universitätsbibliothek Bremen

Digitale Sammlungen

1830

Brem. b. 1066

Haushaltungs-
Calendar

1821 - 1830

X
v.



Neuer Bremischer Haushaltungs-Kalender

für den
Bürger und Landmann

auf
das Jahr 1830.

Enthaltend:

Die gewöhnlichen Kalender-Arbeiten mit Bezeichnung des Anfangs
und der Dauer der Fluth an der Weser, Hunte und Tade bey
stillem Wetter nebst Springfluth und

Bermischte, gemeinnützige und unterhaltende Aufsätze,

als:

1) Gemeinnützige Aufsätze. 2) Kleine Gedichte, Charaden, Räthsel und Logogryphen. 3) Kleine
Erzählungen und Anekdoten. 4) Bremen, beschrieben nach Vorzeit und Gegenwart. Fortsetzung.
(Nebst einer Ansicht des Schulthurms in Bremen in Steindruck.) 5) Abgang und Ankunft
der Posten in Bremen. 6) Verzeichniß der Messen und Jahrmärkte. 7) Fahrniszeit,
Ab- und Zugebezeit der Dienstboten in Bremen und dessen Gebiet. 8) Öffnung, Sperre
und Schluß der Thore der freyen Hansestadt Bremen.

B r e m e n ,

gedruckt und zu haben bei Johann Georg Deyse.

Durch Gottes Gnade

zählt man in diesem 1830^{ten} Jahre nach der Geburt Jesu Christi

<table border="0"> <tr> <td style="width: 80%;">Von Erschaffung der Welt nach Usher's Rechnung</td> <td style="width: 20%; text-align: right;">5854</td> </tr> <tr> <td>Nach der Juden Rechnung</td> <td style="text-align: right;">5590</td> </tr> <tr> <td>Von der Sündfluth Noah</td> <td style="text-align: right;">4178</td> </tr> <tr> <td>Nach Auszug der Israeliten aus Aegypten</td> <td style="text-align: right;">3330</td> </tr> <tr> <td>Nach der Erbauung Roms</td> <td style="text-align: right;">2584</td> </tr> <tr> <td>Nach Einführung des Julianischen Kalend.</td> <td style="text-align: right;">1875</td> </tr> <tr> <td>Nach Christi Geburt</td> <td style="text-align: right;">1830</td> </tr> <tr> <td>Nach Christi Leiden, Auferstehung und Himmelfahrt</td> <td style="text-align: right;">1797</td> </tr> <tr> <td>Nach Anordnung der Sonn- u. Festtags-Evangelien</td> <td style="text-align: right;">1298</td> </tr> <tr> <td>Nach Stiftung eines Bisthums in der Stadt Bremen</td> <td style="text-align: right;">1042</td> </tr> <tr> <td>Nach Erfindung der Buchdruckerkunst</td> <td style="text-align: right;">390</td> </tr> <tr> <td>Nach Einführung d. Gregorianischen Kal.</td> <td style="text-align: right;">248</td> </tr> <tr> <td>" " " verbesserten "</td> <td style="text-align: right;">130</td> </tr> <tr> <td>Nach der Völkerschlacht bei Leipzig 18. October 1813</td> <td style="text-align: right;">17</td> </tr> <tr> <td>Nach der Schlacht bei Belle-Alliance 18. Juny 1815</td> <td style="text-align: right;">15</td> </tr> </table>	Von Erschaffung der Welt nach Usher's Rechnung	5854	Nach der Juden Rechnung	5590	Von der Sündfluth Noah	4178	Nach Auszug der Israeliten aus Aegypten	3330	Nach der Erbauung Roms	2584	Nach Einführung des Julianischen Kalend.	1875	Nach Christi Geburt	1830	Nach Christi Leiden, Auferstehung und Himmelfahrt	1797	Nach Anordnung der Sonn- u. Festtags-Evangelien	1298	Nach Stiftung eines Bisthums in der Stadt Bremen	1042	Nach Erfindung der Buchdruckerkunst	390	Nach Einführung d. Gregorianischen Kal.	248	" " " verbesserten "	130	Nach der Völkerschlacht bei Leipzig 18. October 1813	17	Nach der Schlacht bei Belle-Alliance 18. Juny 1815	15	<table border="0"> <tr> <td style="width: 50%;">Zeit- und Festrechnung auf das J. 1830.</td> <td style="width: 25%; text-align: center;"><small>Allgem. Kalend.</small></td> <td style="width: 25%; text-align: center;"><small>Julian. Kalend.</small></td> </tr> <tr> <td>Die güldene Zahl</td> <td style="text-align: center;">7</td> <td style="text-align: center;">7</td> </tr> <tr> <td>Die Epacten</td> <td style="text-align: center;">VI.</td> <td style="text-align: center;">XVII.</td> </tr> <tr> <td>Der Sonnenzirkel</td> <td style="text-align: center;">19.</td> <td style="text-align: center;">19.</td> </tr> <tr> <td>Der Römer Zinszahl</td> <td style="text-align: center;">3.</td> <td style="text-align: center;">3.</td> </tr> <tr> <td>Sonntagsbuchstaben</td> <td style="text-align: center;">C.</td> <td style="text-align: center;">E.</td> </tr> <tr> <td>Septuagesima</td> <td style="text-align: center;">7. Febr.</td> <td style="text-align: center;">2. Febr.</td> </tr> <tr> <td>Aschermittwoch</td> <td style="text-align: center;">24. Febr.</td> <td style="text-align: center;">19. Febr.</td> </tr> <tr> <td>Osterfonntag</td> <td style="text-align: center;">11. April.</td> <td style="text-align: center;">6. Apr.</td> </tr> <tr> <td>Himmelfahrtstag</td> <td style="text-align: center;">20. May</td> <td style="text-align: center;">15. May</td> </tr> <tr> <td>Pfingstsonntag</td> <td style="text-align: center;">30. May</td> <td style="text-align: center;">25. May</td> </tr> <tr> <td>1. Advent</td> <td style="text-align: center;">28. Nov.</td> <td style="text-align: center;">30. Nov.</td> </tr> <tr> <td>Die vier Quatember</td> <td style="text-align: center;">3. März</td> <td style="text-align: center;">26. Febr.</td> </tr> <tr> <td></td> <td style="text-align: center;">2 Juni</td> <td style="text-align: center;">28. März</td> </tr> <tr> <td></td> <td style="text-align: center;">15. Sept.</td> <td style="text-align: center;">17. Sept.</td> </tr> <tr> <td></td> <td style="text-align: center;">15 Dec.</td> <td style="text-align: center;">17. Dec.</td> </tr> </table>	Zeit- und Festrechnung auf das J. 1830.	<small>Allgem. Kalend.</small>	<small>Julian. Kalend.</small>	Die güldene Zahl	7	7	Die Epacten	VI.	XVII.	Der Sonnenzirkel	19.	19.	Der Römer Zinszahl	3.	3.	Sonntagsbuchstaben	C.	E.	Septuagesima	7. Febr.	2. Febr.	Aschermittwoch	24. Febr.	19. Febr.	Osterfonntag	11. April.	6. Apr.	Himmelfahrtstag	20. May	15. May	Pfingstsonntag	30. May	25. May	1. Advent	28. Nov.	30. Nov.	Die vier Quatember	3. März	26. Febr.		2 Juni	28. März		15. Sept.	17. Sept.		15 Dec.	17. Dec.
Von Erschaffung der Welt nach Usher's Rechnung	5854																																																																														
Nach der Juden Rechnung	5590																																																																														
Von der Sündfluth Noah	4178																																																																														
Nach Auszug der Israeliten aus Aegypten	3330																																																																														
Nach der Erbauung Roms	2584																																																																														
Nach Einführung des Julianischen Kalend.	1875																																																																														
Nach Christi Geburt	1830																																																																														
Nach Christi Leiden, Auferstehung und Himmelfahrt	1797																																																																														
Nach Anordnung der Sonn- u. Festtags-Evangelien	1298																																																																														
Nach Stiftung eines Bisthums in der Stadt Bremen	1042																																																																														
Nach Erfindung der Buchdruckerkunst	390																																																																														
Nach Einführung d. Gregorianischen Kal.	248																																																																														
" " " verbesserten "	130																																																																														
Nach der Völkerschlacht bei Leipzig 18. October 1813	17																																																																														
Nach der Schlacht bei Belle-Alliance 18. Juny 1815	15																																																																														
Zeit- und Festrechnung auf das J. 1830.	<small>Allgem. Kalend.</small>	<small>Julian. Kalend.</small>																																																																													
Die güldene Zahl	7	7																																																																													
Die Epacten	VI.	XVII.																																																																													
Der Sonnenzirkel	19.	19.																																																																													
Der Römer Zinszahl	3.	3.																																																																													
Sonntagsbuchstaben	C.	E.																																																																													
Septuagesima	7. Febr.	2. Febr.																																																																													
Aschermittwoch	24. Febr.	19. Febr.																																																																													
Osterfonntag	11. April.	6. Apr.																																																																													
Himmelfahrtstag	20. May	15. May																																																																													
Pfingstsonntag	30. May	25. May																																																																													
1. Advent	28. Nov.	30. Nov.																																																																													
Die vier Quatember	3. März	26. Febr.																																																																													
	2 Juni	28. März																																																																													
	15. Sept.	17. Sept.																																																																													
	15 Dec.	17. Dec.																																																																													

Die Vier Jahreszeiten.

Frühlings-Anfang d. 21. März, 3 Uhr 12 M. Mg.
Sommers-Anfang d. 22. Juny, 0 Uhr 23 M. Mg.
Herbstes-Anfang d. 23. Sept., 2 Uhr 17 M. Ab.
Winters-Anfang d. 22. Dec., 7 Uhr 41 M. Mg.

Erklärung der Zeichen und Abkürzungen.

Die Zeichen des Thierkreises:

Widder	♈	♉	♊	♋	♌
Stier	♈	♉	♊	♋	♌
Zwillinge	♊	♋	♌	♍	♎
Krebs	♋	♌	♍	♎	♏
Löwe	♌	♍	♎	♏	♐
Jungfrau	♍	♎	♏	♐	♑
Waage	♎	♏	♐	♑	♒
Scorpion	♏	♐	♑	♒	♓
Schütze	♐	♑	♒	♓	♈
Steinbock	♑	♒	♓	♈	♉
Wassermann	♒	♓	♈	♉	♊
Fische	♓	♈	♉	♊	♋

Die Sonne u. die Planeten.

Sonne	☉
Mond	☾
Merkur	☿
Venus	♀
Erde	♁
Mars	♂
Vesta	♁
Juno	♃
Pallas	♀
Ceres	♀
Jupiter	♃
Saturnus	♄
Uranus	♅

Mondsviertel und Aspecten.

Neumond	☾
Erstes Viertel	☾
Vollmond	☽
Letztes Viertel	☾
Conjunction	♁
Opposition	♁
Seviertschein	☐

U. Uhr. M. Minute. S. Secunde.
Mg. Morgens. Ab. Abends. A. Auf-
gang. U. Untergang. Abw. Abwei-
chung. Ausw. Ausweidung. Entf.
Entfernung. nördl. nördlich. süd.
südlich. östl. östlich. westl. westlich.
gr. größte. ob. obere. unt. untere.

Von den Finsternissen im Jahre 1830.

Von den sechs Finsternissen, vier an der Sonne und zwei am Monde, welche dieses Jahr eintreten, wird nur die letzte Mondfinsterniß in unsern Gegenden von Europa sichtbar seyn.

Die erste ist eine Sonnenfinsterniß den 25. Februar des Morgens. Die Finsterniß fängt an um 4 Uhr 12 Minuten und endet sich um 6 Uhr 39 Minuten Morgens; sie ist sichtbar im östlichen Theile des europäischen Rußlands und im nordwestlichen Asien.

Die zweyte ist eine totale Mondfinsterniß den 9. März von 11 Uhr 44 Minuten vor Mittag bis 4 Uhr 15 Minuten Abends ist in keiner Gegend von Europa sichtbar.

Die dritte, eine Sonnenfinsterniß den 24. März von 1 Uhr 38 Minuten bis 4 Uhr 37 Minuten Abends, wird nur im atlantischen Ocean und im südlichen Eismeer sichtbar seyn; ihre Größe wird daselbst nur $1\frac{1}{2}$ Zoll seyn.

Die vierte ist eine Sonnenfinsterniß den 18. August, welche um 11 Uhr 55 Minuten vor Mittag anfängt und um 1 Uhr 37 Minuten Abends endet. Sie ist nur im südlichen Eismeer sichtbar, wo ihre Größe $1\frac{1}{2}$ Zoll betragen wird.

Die fünfte ist die für unsere Gegenden in ihrer ganzen Dauer sichtbare totale Mondfinsterniß den 2. September Abends. Der Anfang der Finsterniß geschieht den 2. September um 9 Uhr 25 Minuten Abends mittlere Zeit, nachdem der Mond schon um 6 Uhr 38 Minuten aufgegangen ist; die totale Verfinsterung tritt ein um 10 Uhr 25 Minuten und endet nach Mitternacht den 3. September um 0 Uhr 4 Minuten. Das Ende der Finsterniß erfolgt um 1 Uhr 1 Minute und der Mond geht unter den 3. September um 5 Uhr 34 Minuten Morgens.

Die sechste ist eine Sonnenfinsterniß den 17. September Morgens. Die Finsterniß fängt an um 1 Uhr 15 Minuten, endet sich um 4 Uhr 24 Minuten; sie ist im nordöstlichen Asien und im nordwestlichen America sichtbar.

Erscheinung der Planeten im Jahre 1830.

Im Kalender selbst findet man den sichtbaren Aufgang oder Untergang der Planeten, mit Ausnahme der Vesta, Juno und Pallas, einmal in jedem Monat angegeben.

Uranus, unter den bekannten Planeten der entfernteste von der Sonne, steht im Anfange dieses Jahres östlich von der Sonne, geht bald nach der Sonne unter, und kommt mit ihr den 26. Januar zusammen. Im März und April geht er allmählig früher als die Sonne auf, indem er sich immer mehr nach Westen von ihr entfernt. Den 30. April steht er 90 Grad westlich von der Sonne. In der Mitte May's wird er rückläufig; erst mit Anfange Novembers wird er wieder rechtläufig. Im Anfange des Juni geht er schon vor Mitternacht auf. Den 31. Juli kommt er in Opposition mit der Sonne, und geht um Mitternacht durch den Meridian. In der Folge geht er immer früher des Morgens unter, den 7. October schon vor Mitternacht. Den 30. October steht er 90 Grad östlich von der Sonne, welcher er sich jetzt scheinbar von Osten her nähert, indem er immer früher des Abends untergeht, gegen Ende Decembers schon vor 7 Uhr Abends.

Saturnus, seiner Größe nach der zweite Planet unstrers Sonnensystems, ist im Anfange dieses Jahres rückläufig, steht westlich von der Sonne, und geht in den ersten Monaten immer früher des Abends auf. Den 3. Februar kommt er in Opposition mit der Sonne; er geht alsdann um Mitternacht durch den Meridian, den er in einer Höhe von $54^{\circ} 27' 29''$ über den Horizont durchschneidet. Mit Ende Aprils wird er wieder rechtläufig, und steht den 2. May 90 Grad östlich von der Sonne, welcher er sich scheinbar immer mehr nähert und Morgens immer früher untergeht. Im Anfange des Juni geht er schon vor Mitternacht unter, und nähert sich scheinbar schnell der Sonne, mit welcher er den 14. August zusammen kommt; um diese Zeit ist er über einen Monat unsichtbar. In der Folge zeigt er sich wieder des Morgens am östlichen Himmel, wo er im September und October immer früher des Morgens aufgeht, und sich schnell westlich von der Sonne zu entfernen scheint. Im Anfange Novembers fängt er an vor Mitternacht aufzugehen und steht schon den 23. dieses Monats 90 Grad westlich von der Sonne. Saturn geht nun immer früher des Abends auf und des Morgens immer früher durch den Meridian. In der Mitte Decembers wird er rückläufig und behält diese Richtung bis in das folgende Jahr.

Jupiter, der größte unter den Planeten, steht im Anfange des Jahres westlich von der Sonne und geht, indem er sich scheinbar westlich von der Sonne entfernt, des Morgens nach und nach früher auf, wo er denn beim Aufgange der Sonne unsichtbar wird. Den 6. April steht er 90 Grad westlich von der Sonne. Jupiter wird im Anfange Mays rückläufig, und kehrt bis zu Anfang des Septembers, wo er wieder rechtläufig wird, bis zu den Sternen zurück, bey welchen er sich im Anfange des Februars befand. In der Mitte Mays fängt er an, vor Mitternacht aufzugehen, und geht, von da an, immer früher des Abends auf, indem er den 5. Juli in Opposition mit der Sonne kommt. Jupiter geht alsdann um Mitternacht durch den Meridian, den er, wegen seiner großen südlichen Declination, nur in einer Höhe von $12^{\circ} 17' 16''$ über den Horizont durchschneidet. Im Juli und August zeigt er sich Abends nach Sonnenuntergang aufgegangen am südöstlichen Himmel im Sternbild des Schützen. Jupiter geht nun immer früher unter, mit Ende des August schon vor Mitternacht; dann im September immer früher Abends. Den 2. October steht er 90 Grad östlich von der Sonne der er

sich jetzt schnell zu nähern scheint. Im December zeigt er sich Abends nach Untergang der Sonne immer kürzere Zeit am westlichen Himmel. Seine Conjunction mit der Sonne erfolgt erst im nächsten Jahre.

Vesta, Juno, Pallas und Ceres sind zu klein, als daß sie von unbewaffneten Augen aufgefunden werden könnten; ihre Erscheinung wird deswegen hier übergangen. Die Erscheinung der Ceres findet man im Kalender angezeigt.

Mars, unter den obern Planeten der Erde am nächsten, steht im Anfange des Jahres westlich von der Sonne und geht in den ersten Monaten am südöstlichen Himmel allmählig früher auf. Den 20. März geht er den Jupiter vorbei, dem er um 17 Minuten im Bogen südlich nahe kommt. Den 8. May steht er 90 Grad westlich von der Sonne und sein Aufgang nähert sich allmählig der Mitternacht; erst in der Mitte Juni fängt er an, vor Mitternacht aufzugehen, und zeigt sich in den folgenden Monaten immer früher Abends am südöstlichen Himmel. In der letzten Hälfte des August wird er rückläufig und kehrt bis zum 23. October wo er wieder rechtläufig wird, bis zu den Sternen zurück, bei denen er sich im Anfange des Juli befand. Den 19. Sept. kommt er in Opposition mit der Sonne, und geht um Mitternacht durch den Meridian, den er in einer Höhe von ungefähr $30^{\circ} 50'$ über den Horizont durchschneidet. Im Oct. bis zu Ende des Jahres geht er des Morgens immer früher unter; sein Untergang nähert sich allmählig der Mitternacht.

Venus, unter den Sternen der glänzendste, hat den 2. Jan. ihre größte östliche Ausweitung von der Sonne, und zeigt sich als Abendstern Abends am südwestlichen Himmel, wo sie den 13. Jan. ihren schönsten Lichtglanz erreicht. Im Febr. geht sie Abends nach und nach früher unter, indem sie sich der Sonne scheinbar immer mehr nähert. Den 7. März hat sie ihre untere Zusammenkunft mit der Sonne und ist um diese Zeit im Lichtglanze der Sonne unsichtbar. In der Folge im April und May zeigt sie sich wieder Morgens am östlichen Himmel als Morgenstern, und geht nach und nach früher als die Sonne auf. In den letzten Tagen des Aprils zeigt sie sich als Morgenstern in ihrem schönsten Glanze, und erreicht den 16. May ihre größte westliche Ausweitung von der Sonne, worauf sie sich derselben allmählig wieder nähert. Bis in die Mitte des Juli geht sie nach und nach Morgens früher auf, in der Folge später, nähert sich aber nur langsam der Sonne, indem die Erde sich auf ihrer Bahn in derselben Richtung bewegt; so bleibt Venus sehr lange Morgenstern. Den 13. Sept. geht sie bei dem Saturn vorbei, welchem sie auf 15 Minuten im Bogen nördlich nahe kommt. Als Morgenstern erleidet sie den 14. October eine Bedeckung vom Monde, die um 5 Uhr 21 Min. 37 Sec. mittlerer Zeit eintritt und 55 Min. 13 Sec. dauert. Den 20. Dec. hat sie endlich ihre obere Zusammenkunft mit der Sonne, ist um diese Zeit unsichtbar, und wird mit Anfang des künftigen Jahres auf der östlichen Seite der Sonne als Abendstern wieder erscheinen.

Mercur, der nächste Planet bei der Sonne, ist wegen dieser Nähe nur um die Zeitpunkte seiner größten östlichen und westlichen Ausweichungen von der Sonne wahrzunehmen. Seine größte östliche Ausweitung hat er in diesem Jahre den 27. Jan., 20. May und 17. Sept.; seine größte westliche Ausweitung den 9. März, 8. Juli und 28. Oct. Seine obere oder untere Conjunction mit der Sonne erfolgt den 11. Febr., 21. April, 15. Juni, 4. August, 12. Oct. und 3. Dec. Den 13. Jan. geht er bei dem Uran vorbei, den 21. März bei der Venus, den 9. Aug. beim Saturn und den 21. Nov. wieder bey der Venus.

Anfang und Dauer der Fluth an der Weser, Hunte und Tade, bei stillem Wetter.

	Anfang der Fluth.		Dauer der Fluth.	
	St.	Min.	St.	Min.
In der Weser: Bei dem Burhaver Siel.....	E	- 3 30	5	30
Bei dem Lettenser Siel.....	E	- 3 0	5	15
Bei der Blexer Hörne.....	E	- 2 45	5	15
Bei dem Esenshammer Siel und Debesdorf.....	E	- 1 30	4	45
Bei dem Strothausen Siel.....	E	- 1 15	4	45
Bei Brake.....	E	- 0 5	4	5
Bei Etsfleth.....	E	+ 0 0	4	30
Bei Lemwerder.....	E	+ 1 30	4	15
In der Hunte: Bei Huntebrücke.....	E	+ 0 45	4	0
Bei Iprump.....	E	+ 2 15	3	30
In der Tade: Bei den Ellenferdammer Sielen.....	E	- 2 0	5	15
Bei den Wapeler und Barceler Sielen.....	E	- 2 0	5	15
Bei Groshwürden.....	E	- 3 15	6	0

Im Kalender findet man in der Columne „Etsfleth, Fluth“ den Anfang der Fluth auf jeden Tag, nach dem Durchgange des Mondes durch den Meridian genau berechnet, angegeben. Diese Angaben zeigen jetzt durchgehends die Fluth für den Abend an; z. B. den 1. Februar ist Anfang der Fluth 5 Uhr 8 Minuten Abends. Verlangt man den Anfang der Fluth des Morgens, so ziehe man 12 Stunden 25 Minuten ab; es ist also Anfang der Fluth den 1. Februar Morgens 5 Uhr 8 Minuten — 12 Stunden 25 Minuten oder 4 Uhr 43 Minuten Morgens.

Die vorstehende Tabelle beht die Berechnung der Fluth auf dreizehn Stellen an der Weser, Hunte und Tade aus, und giebt zugleich die Dauer der Fluth baselbst an. In der Tabelle ist E der Anfang der Fluth zu Etsfleth und die neben E angegebene Differenz der Fluth muß zu dem im Kalender angegebenen Anfang der Fluth zu Etsfleth addirt werden, wenn sie mit + bezeichnet ist; die Differenz wird dagegen subtrahirt, wenn sie das Vorzeichen — hat. Ist also den 1. Februar der Anfang der Fluth zu Etsfleth 5 Uhr 8 Minuten, so tritt sie an diesem Tage zu Lemwerder ein um 5 Uhr 8 Minuten + 1 Stunde 30 Minuten oder um 6 Uhr 38 Minuten Abends. Eben so tritt sie an diesem Tage ein bei der Blexer Hören um 5 Uhr 8 Minuten — 2 Stunden 45 Minuten oder um 2 Uhr 23 Minuten Abends.

Im Kalender ist ferner angegeben die verhältnismäßige Höhe der Springfluthen bey stillem Wetter; z. B. den 7. Februar ist die Springfluth 0,86. Man bemerke jedoch, daß die Springfluthen nicht auf das angegebene Datum, den Tag des Neu- oder Vollmonds eintreten, sondern erst den zweyten oder dritten Tag nachher. — Die Einheit der Verhältniszahlen der Springfluthen ist die mittlere Höhe der Springfluthen in den Tag- und Nachtgleichen. Diese mittlere Höhe muß für jeden Küstenort besonders durch Beobachtungen bestimmt werden. Gesezt, die so beobachtete Einheit sey für einen Küstenort 20 Fuß: so ist die Höhe der Springfluth für den 7. Februar dieses Jahres 20. 0,86 oder 17,2 Fuß.

Die größte Springfluth tritt in diesem Jahre mit dem Neumond vom 24. Januar ein, deren Verhältniszahl 1,16 ist. Ihr gleich wird die vom 24. März seyn. Die Verhältniszahl der Springfluth vom 3. Februar 1825, mit welcher eine so verheerende Sturmfluth auftrat, war nur 1,08. Wollte man nun nach der Berechnung schließen, so müßte die Fluth vom 24. Januar dieses Jahres verheerender Ausfallen als die Fluth vom 3. Februar 1825; wo hier die Fluth bis 27 Fuß stieg, müßte sie in diesem Jahre sich zu 29 Fuß erheben. Allein man zage nicht; der Sturm, welcher den 3. Februar 1825 auftrat, ist nicht mit in Rechnung gebracht.

Januar hat 31 Tage.

Mittlere Zeit im wahren Mittage
Um 12 Uhr Mittags nach der Sonne müssen die
Uhren zeigen.

	U.	M.	S.		U.	M.	S.
den 1 ten	12	3	49	den 21 ten	12	11	57
= 5 ten	12	5	40	= 25 ten	12	12	39
= 11 ten	12	8	12	= 27 ten	12	13	5
= 15 ten	12	9	42	= 31 ten	12	13	48



Gemeinnützige Aufsätze.

Von dem Nutzen der Bewegung des menschlichen Körpers.

Diese ist ein Haupterforderniß, um gesund zu bleiben. Arbeit bildet die Organe erst aus; nur durch Anstrengung und Übung werden die in den menschlichen Körper gelegten Vermögen zur wirklichen Kräfte und das ganze Leben gewinnt an Macht und Umfang; das Blut des thätigen Menschen kreist kräftiger und schneller in den Adern; Eßlust, Verdauung, Säftebereitung und Ernährung der Organe nehmen auffallend zu. Die dem Körper unnütz und nachtheilig gewordenen Auswurfstoffe werden kräftig durch die Hautausdünstung ausgeworfen, das Blut gewinnt an Substanz und Lebenswärme. Ganz das Gegentheil wird bei trägen Personen eintreten, oder bei solchen, die durch ihre Handthierung an ein Stillsitzen und Stubenleben gebunden sind. Ihre kalte schlaffe Haut vermag nicht das Blut von seiner Schlacke zu reinigen, langsam kreisen die dünnen oder verschleimten Säfte in den Gefäßen. Statt daß die edleren Theile kräftig entwickelt werden, tritt ein faules, schwammiges Wesen hervor; der Geist verliert seine Spannkraft, nur Kleinmuth und Apathie zeigen sich. Man vermeide aber die Einseitigkeit der Bewegung, suche alle Theile verhältnißmäßig zu üben und anzustrengen. Jede körperliche Anstrengung muß ferner dem Alter, der Lebens-Constitution, den Kräften und der Gewohnheit angemessen seyn. Wer immer still saß, darf nicht auf einmal in einem Tage 5 bis 6 Meilen gehen wollen; man kann nicht plötzlich von einem ruhigen Leben in ein allthätiges übergehen. Sehr fette schwammige Personen dürfen sich auch nicht zu viel zumuthen; denn Blutstürze und Schlagflüsse sind zu fürchten, weil hier die Muskeln und Sehnenfasern zu schlaff, die Blutgefäße nicht elastisch genug sind, und daher leicht bersten. Bei jeder schwächlichen, stichhaften Leibesbeschaffenheit, oder wo Schlaflosigkeit, geistige Unruhe, schlechte Kost die Lebensenergie abspannen, darf man sich nicht zu sehr anstrengen. Wer viele und schwere

Zum neuen Jahre.

Nicht Höfen Goldes wünsch' ich euch,
Nicht Hoheit, Scepter, Kron' und Reich.
Denn, ach! wie mancher hatte dies,
Der dennoch nie sich glücklich pries.

Doch der Gesundheit Kraftgefühl,
Bis vor der Reise höherm Ziel
Des Lebens Lämpchen sanft verglüht,
Dies, Freunde! wünschet euch mein Lieb.

Der Wahrheit fesselfreien Gang —
Auch diesen wünschet euch mein Gesang.
Für eiteln, niedern Land zu hoch,
Süg' euer Geist sich keinem Joch!

Auf Gottes schöner, heittrer Flur
Schmück' eure Pfade die Natur,
Sie, deren Jugend nie verblüht!
Mit Wärme wünschet euch dies mein Lieb.

Doch, wird das Pfädelein trüb' und feil,
Zischt durch die Nacht der Bosheit Pfeil,
Dann öffn' euch, gleich den guten Fey'n,
Die Freundschaft leis' ihr Kämmerlein.

Und dies noch wünschet euch mein Gesang:
Stets heil' euch sanft den Pilgergang
Der Glaube an ein schön' res Land,
Wohin uns führt des Vaters Hand!
(S. G. von Wessenberg.)

Charaden, Räthsel und Palindrom.

1) Charade.

Zieh der Kompaß ist gerichtet
Und die Segel sind gehißt,
Und der Anker ist gelichtet,
Da die Erste munter ist.
Liebchen eine zweit' und dritte
Gieb zum Liebesangedenk,
Eh' ich zu der Sturhen Mitte
Schiffchen nach dem Ganzen lenk.

Allgemeiner. Februar.	C Tag	Mondwechsel, Aspect. u. muthm. Bitterung.	Julianischer. Januar.	☉		☾		Eisfletz. Bluth. u. M.
				Aufg. u. M.	Untg. u. M.	Aufg. u. M.	Unterg. u. M.	
1 M. Brigitta	☾	Veränderliches Wetter mit Schnee und Regen. ☾ h ☉. ☾ gr. nördl. Abw. ☾ 6 Uhr 11 M. Ab. Unt. Die Luft heitert sich auf und	20 Euphemia	7 37	4 24	11 35	1 39	5 8
2 D. † Mar. Rein.	☾		21 Maximus	7 35	4 26	Abends	2 49	6 39
3 M. Blasius.	☾		22 Timotheus	7 32	4 29	0 57	3 55	7 44
4 D. Veronica	☾		23 Clemens	7 30	4 31	1 49	4 55	8 47
5 F. Agatha	☾		24 Kenia	7 29	4 32	2 47	5 45	9 36
6 S. Dorothea	☾		25 Greg. Theil.	7 27	4 34	3 50	6 25	10 15
Weinberg Christi.		Ev. Matth. 19, 27—20, 16.	Tag	9 St.	12 M.	Den 7.	Erings- fluth.	0, 86
7 S. Septuagesim.	☾	☾ Voll-Mond 8 Uhr 36 M. Ab. es erfolgt starker Frost. ☾ 8 Uhr 30 M. Ab. U. ☾ 4 Uhr 6 M. Mg. U. ☾ süd. Abw. unt. ☾ h ☉. ☾ in der Erdf.	26 34. Sonntag	7 25	4 36	4 54	7 0	10 53
8 M. Salomon	☾		27 Chrysofom.	7 23	4 38	5 59	7 31	11 24
9 D. Apollonia	☾		28 Ephrem. S.	7 21	4 40	7 4	7 67	12 51
10 M. Scholastica.	☾		29 Ignatius	7 19	4 42	8 9	8 20	0 2
11 D. Euphrosine	☾		30 Hippolyt	7 18	4 43	9 12	8 42	0 24
12 F. Eulalia	☾		31 Cyr. Joh.	7 16	4 45	10 16	9 4	0 51
13 S. Benignus	☾	☾ Triphon	7 14	4 47	11 19	9 26	1 29	
Vom Säemann.		Ev. Luc. 8, 4-15.	Tag	9 St.	36 M.	—	—	—
14 S. Sexagesima.	☾	☾ 4 5 Uhr 15 M. Mg. U. Kälte, wobei die ☾ l. B. 1 U. 18 M. Mg. ☾ h 5 Uhr 34 M. Ab. U. ☾ gr. süd. Abw. ☉ in den X Tage heiter und schön sind.	235. Sonntag	7 12	4 49	Morg.	9 51	2 28
15 M. Faustina	☾		3 Simeon	7 10	4 51	0 22	10 18	3 20
16 D. Juliana	☾		4 Isidor	7 8	4 53	1 24	10 50	4 35
17 M. Alexander	☾		5 Agathe	7 6	4 55	2 25	11 27	5 46
18 D. Concordia	☾		6 Bucolus	7 4	4 57	3 25	Abends	7 7
19 F. Susanna	☾		7 Parthenia	7 2	4 59	4 20	1 7	8 14
20 S. Eucharis.	☾	8 Theodor	7 0	5 1	5 9	2 11	9 16	
Vom Leiden Christi.		Ev. Luc. 18, 31-41.	Tag	10 St.	6 M.	Den 23.	Erings- fluth.	1, 09
21 S. Quinquages.	☾	☾ 8. 8 3 Uhr 50 M. Ab. U. Die Kälte läßt nach und ☾ Neumond ☾ 5 U. 26 M. Mg. Unsichtb. Sonnensfinsterniß ☾ in der Erdn. ☾ nördl. Abw. ☾ 6 U. 3 M. Mg. Aufg. es stellt sich unruhiges ne.	9 36. Sonntag	6 58	5 3	5 52	3 24	9 50
22 M. Petri Stuhl.	☾		10 Karalamp	6 56	5 5	6 27	4 41	10 31
23 D. Fastnacht	☾		11 Blasius	6 54	5 7	7 3	6 4	11 22
24 M. Aschermittw.	☾		12 Meletius	6 51	5 10	7 33	7 25	12 3
25 D. Victorin	☾		13 Martin	6 49	5 12	8 2	8 46	0 26
26 F. Nestor	☾		14 Aurentius	6 47	5 14	8 31	10 8	1 0
27 S. Leander	☾	15 Onesimus	6 45	5 16	9 1	11 26	1 41	
V. der Versuchung.		Ev. Matth. 4, 1-11.	Tag	10 St.	36 M.	—	—	—
28 S. Invocavit	☾	☾ bligtes Wetter ein.	16 1 Fastens.	6 43	5 18	9 35	Morg.	2 30

Februar hat 28 Tage.

Mittlere Zeit in wahren Mittage.
Um 12 Uhr Mittags nach der Sonne müssen die
Uhren zeigen.

	U. M.	S.		U. M.	S.
den 1sten	12	13	56	den 21sten	12 13 58
= 5ten	12	14	22	= 23sten	12 13 43
= 11ten	12	14	35	= 25sten	12 13 25
= 16ten	12	14	29	= 27sten	12 13 5



Arbeiten übernimmt, muß auch eine schwer zu verarbeitende derbe Kost genießen, damit dadurch die Thätigkeit der Verdauungswerkzeuge auf gleiche Weise angespannt und ein Gleichgewicht hergestellt werde.

An die Unzufriedenen.

Glosse.

Die Freude winkt auf allen Wegen,
Die durch dies Pilgerleben gehn,
Sie bringt uns selbst den Kranz entgegen,
Wenn wir am Scheidewege stehn.

§ 817y.

Was klagt ihr doch und seit bekommen,
Wenn euch ein böser Tag erscheint?
Der Schmerz wird gehn, wie er gekommen,
Und morgen lacht, wer heute weint.
Die guten Tage sind nicht selten,
Wie der und die zu sprechen pflegen;
Drum soll mein Wahlpruch ewig gelten:
Die Freude winkt auf allen Wegen.

Doch müßt ihr auf den Wink auch achten,
Nicht blind an ihr vorübergehn,
Nicht vorn und hinten sie betrachten,
Und doch ihr Winken nicht verstehn.

2) Silbenrättsel.

Doppelter Sinn wird den Rathenden lohnen,
Wird er zwei Silben verschieden betonen.
Schärfe die Erste, so hat es empfangen
Jünglings Gemüth, der die Einzige sah,
Und es erglänzen höher die Wangen,
Ist er der Angebeteten nah.
Leihst den schärferen Ton Du der Zweiten,
Werden die Silben was Andres bedeuten.
Schon will die Hoffnung des Jünglings entschwinden.
Denn ihn vermeidet der Einzigen Blick,
Da kann ermunthigend leis ihm verkünden
Sammtweiches Händchen ein nahendes Glück.

Die häuslichen Geschäfte

sind sehr zahlreich und sprechen in vieler Hinsicht unsere Aufmerksamkeit an. Auf ihrer Vollziehung beruht die häuswirtschaftliche Lebendigkeit; ohne sie giebt es eigentlich keine Hauswirtschaft. Sie bezwecken Bequemlichkeit und Annehmlichkeiten, die ohne jene nicht denkbar sind. Daraus ergiebt sich auch ihre Wichtigkeit und für uns zugleich die Aufforderung, sie vor allererst kennen zu lernen. Denn auf die Kenntniß einer Sache gründet sich ja ihre Würdigung. Wer die häuslichen Geschäfte noch nie zu seiner Aufmerksamkeit nahm, macht sich davon sicherlich eine falsche Vorstellung, kann sie nie so hochachten, als sie in der That verdienen.

Es kann zwar hier nicht unsere Absicht sein, sich über sie weiter zu verbreiten, aber einige Punkte glauben wir denn doch einleitungsweise kürzlich berühren zu müssen.

Der größere Theil der häuslichen Geschäfte ist dem weiblichen Personale zugetheilt und dermaßen überlassen worden, daß das männliche sich seltener darum bekümmert. Indes giebt es auch hier eine Grenze. Das weibliche Geschlecht bedarf Unterstützung in Rath und That, und erwartet sie vom dirigirenden männlichen Geschlechte. Wer nun aber die Sache nicht versteht, der kann auch nicht verständig rathe, kann aus der Fremde, wo er Vieles sieht und hört, nichts Verständiges, Nützliches mitbringen, kann nicht das Neuere, was er bei der Lectüre oder dem Studio seiner Wissenschaft für seine Haushaltung entnehmen könnte, nicht würdigen, viel weniger ermitteln und einpassen. Ist eine Abänderung nöthig, so muß der unbelehrte Hausvater sich an Fremde wenden und erwarten, was ihm diese liefern werden, z. B. beim Heerd- und Ofenbau. Der unerfahrene Hausvater wird die täglichen Geschäfte seiner würdigen wirtschaftlichen Gattin gewiß nicht nach Würden schätzen, auch nicht den richtigen Takt erlangen, seine Töchter zur Wirtschaft zu erziehen und nachzuhelfen, wo männlicher Beistand nöthig und nützlich ist.

Allgemeiner. März.	Mondwechsel, Aspect. u. muthm. Witterung.	Julianischer. Februar.	Aufg. u. M.	Untg. u. M.	Aufg. u. M.	Unterg. u. M.	Stoffh. u. M.
	Erstes Viertel 8 Uhr 32 M. Abends. C gr. nördl. Abw.	17 Theod. v. Tyr	6 41	5 20	10 13	0 39	5 30
1 M. Albinus	Es stellen sich 8 5 Uhr 50 M. Mrg. Aufg. heitere, schöne Tage ein.	18 Fastnacht	6 39	5 22	11 0	1 47	4 36
2 D. Simplicius		19 Schmittw.	6 37	5 24	11 46	2 49	6 5
3 M. Quatember		20 Leo v. Cyr.	6 35	5 26	Abends	3 41	7 26
4 D. Adrian		21 Timotheus	6 33	5 28	1 42	4 24	8 26
5 F. Friedrich		22 M. in L.	6 31	5 30	2 45	5 1	9 13
6 S. Gottfried		Tag	11 ft.	4 M.	Den 9.	Spring- fluth.	0 07
B. Canan. Weibe.	Ev. Matth. 15, 21-28.	23 2. Fastens.	6 29	5 32	3 49	5 33	9 50
7 S. Reminiscere	Untere ♂ ♀ ☉.	24 Tarasius	6 27	5 34	4 53	6 1	10 28
8 M. Cyprian.	d. g. 8 gr. w. Ausw. v. d. ☉.	25 H. J. d. L.	6 24	5 37	5 53	6 25	10 56
9 D. Nathan.	☉ Unsichtb. C finsterniß. C südl. Abw.	26 Quatember	6 22	5 39	7 2	6 47	11 27
10 M. Michäus	C in d. Erdf.	27 Procopius	6 20	5 41	8 5	7 9	11 58
11 D. Constantin	♀ 5 Uhr 22 M. Mrg. U.	28 Basilius	6 18	5 43	9 7	7 32	12 21
12 F. Gregor	Die Witterung	1 Eudoxia	6 16	5 46	10 11	7 54	0 42
13 S. Ernst	Tag	11 ft.	3 4 M.	—	—	—	—
B. Bes. u. Stummen.	Ev. Luc. 11, 14-34.	23 3. Fastens.	6 14	5 47	11 12	8 20	1 15
14 S. Oculi	♂ 3 Uhr 39 M. Mrg. U.	24 Eutropius	6 12	5 49	Morg.	8 50	1 57
15 M. Longinus	♀ 10 U. 0 M. Abends U.	4 Gerastus	6 10	5 51	0 13	9 25	2 36
16 D. Gabriel	wird wieder kälter.	5 Conon M.	6 8	5 53	1 14	10 5	3 52
17 M. Mittfasten	Letztes Viertel 6 Uhr 21 M. Abends. C gr. südl. Abw.	6 42 M. in U.	6 5	5 56	2 9	10 54	5 21
18 D. Anselm	Unruhige Luft,	7 Basil. M.	6 3	5 58	2 59	11 52	6 49
19 F. Joseph	♀ 5 U. 37 M. Mrg. U. ♂ ♂ ♀	8 Theophilus	6 1	6 0	3 44	Abends	7 47
20 S. Matrona	Tag	12 ft.	2 M.	Den 24.	Spring- fluth.	1 16	
Jesu Steinigung.	Ev. Joh. 8, 46-59.	9 4. Fastens.	5 59	6 2	4 20	2 12	8 44
21 S. Lätare	☉ i. V 3 U. 12 M. 24 S. M.	10 Quadrat	5 57	6 4	4 57	3 30	9 50
22 M. Raphael	Tag- und Nachtgleiche, Frühlings Anfang.	11 Sophron	5 55	6 6	5 28	4 52	10 11
23 D. Theodorich	☉ N. M. 3 U. 27 M. Mrg.	12 Mittfasten	5 53	6 8	5 58	6 16	11 0
24 M. Casimir	C in der Erdn. Unsichtbare ☉ finsterniß. mit Schnee und Regen,	13 Nicephor	5 51	6 10	6 28	7 39	11 44
25 D. † Maria B.	2 3 Uhr 1 M. Mrg. U.	14 Benedict	5 49	6 12	6 57	9 2	12 24
26 F. Emanuel	♂ 4 U. 15 M. Mrg. U.	15 Ag. u. 6 M.	5 47	6 14	7 31	10 21	0 45
27 S. Rupert	Tag	12 ft.	3 2 M.	—	—	—	—
Empfangn. Christi.	Ev. Luc. 1, 26-36.	16 5. Fastens.	5 45	6 16	8 9	11 36	1 27
28 S. Judica	stürmisches Wetter.	17 Alexius	5 43	6 18	8 51	Morg.	2 14
29 M. Eustachius	♂ 0 Uhr 43 M. Ab. U.	18 Cyrillus.	5 40	6 21	9 40	0 37	3 8
30 D. Adonias	C gr. nördl. Abw.	19 Chryf. Dar.	5 38	6 23	10 36	1 37	4 17
31 M. Detlaus	Erstes Viertel 7 Uhr 38 M. Morg.						

März hat 31 Tage.

Mittlere Zeit im wahren Mittage.
Um 12 Uhr Mittags nach der Sonne müssen die
Uhren zeigen.

	U.	M.	S.		U.	M.	S.
den 1 sten	12	12	42	den 21 sten	12	7	27
= 5 ten	12	11	51	= 25 sten	12	6	14
= 11 ten	12	10	20	= 27 sten	12	5	37
= 15 ten	12	9	14	= 31 sten	12	4	23



Die hauswirthschaftlichen Geschäfte lassen sich in verschiedene Rubriken bringen und durch Benennungen näher bezeichnen, z. B. nach dem Lokale, wo sie unter- nommen werden, als Keller-, Küchen- und Zimmer- arbeiten. Aber es giebt auch solche, die an keinen Ort gebunden sind.

Am mannigfaltigsten sind die Küchengeschäfte und zugleich auch die wichtigsten. Sie bestehen aus der verschiedenen Vorrichtung der Nahrungsmittel, ihrer eben so verschiedenen Zubereitung durch Kochen, Braten und Sieden und der Anrichtung zum Tische.

Einige Geschäfte kommen täglich vor, wie Auflockern der Betten, Kehren u. s. w., andere kehren nur zu gewissen Zeiten wieder, wie Brodbacken, Waschen, Scheuern u.

Daß ein und dasselbe Geschäft verschiedentlich voll- führt werden kann, ist bekannt genug. In dieser Verschiedenheit aber liegen Grund und Ursache, anzu- nehmen, daß der Zweck durch eine Methode leichter, besser und vortheilhafter erreicht werden könne, als durch eine andere. So ist es auch in der That. Der Wissenschaft kommt es zu, diese Methoden zu erwägen und zu erläutern. Sie selbst werden durch neue Er- findungen, Verbesserungen von Zeit zu Zeit wieder geändert. Dies veranlaßt ein erfreuliches Fortschreiten. Wo man bestrebt ist, das Errungene in seiner Haus- haltung aufzunehmen und einzupassen, kann der gute Erfolg keineswegs ausbleiben, das Bessere wird in die Stelle des Schlechtern treten, neue Vortheile sich offenbaren, Erleichterung wird das Schwierige vertreten, neuer oder höherer Genuß oder Bequemlichkeit werden sich unerwartet geltend machen, oder Ersparniß ohne Verzichtleistung sich darthun.

Man hört oft die Klage, daß das Neue, das Ungewöhnliche schwer einzuführen sei. Dieß ist aber nur in sofern wahr, als das Neue erlernt werden muß. An sich mag es in der Regel leichter seyn, das Neue statt des Aelteren zu erlernen. Wer das Aeltere weiß, hat beim Erlernen des Neuen freilich einen Vorsprung vor dem, der in der Sache erst anfängt. Nur der Träge findet sich nicht gewillig, vom Aelteren zum Neuern überzugehen; Andern macht dies dagegen Freude, und sie suchen die Gelegenheiten auf, sich Unbekanntes an- zueignen; das Einpassen gewährt ihnen Unterhaltung. Ich habe gefunden, daß nur in denjenigen Haushaltungen etwas Ungewöhnliches Widerstand findet, wo man gewohnt

Sie liebt's nicht, lange zu verweilen,
Sie fliegt dahin mit Windeswehn,
Um allen etwas mitzuthellen,
Die durch dieß Pilgerleben gehn.

Versucht ihr's aber, zu erjagen,
Was sie euch nicht hat zugerheit,
Muß ich euch unverhohlen sagen,
Es hat sie Keiner noch ertelt.
Ertrogen nicht und nicht erzwingen
Läßt sich der Freude goldner Segen,
Drum merket euch vor allen Dingen:
Sie bringt uns selbst den Kranz entgegen.

Gefällt euch dieß, so nehmt's zu Herzen,
Und schreibt es tief in's Inn're ein,
Ihr müßt sie nur nicht selbst verschmerzen,
So spricht sie wieder bei euch ein.
So mag sie stets mit ihrem Frieden
Den kurzen Lebensraum umwehn,
Und uns die traute Hand noch bieten,
Wenn wir am Scheidewege stehn.

(M. Döring.)

3) Palindrom.

Ihr möget vorwärts oder rückwärts lesen
Das schöne Wort — es bleibe sich immer gleich,
Und nennet Euch ein edelsinnig Wesen,
Das mildert oft des Schicksals harten Streich.

Denn wenn Gefahr in schrecklichen Gestalten
Tod und Verderben drohend Euch umringt:
Da rufet Ihr ihm, und sein kräftig Walten
Schützt mächtig Euch, weil es stets Hilfe bringt.

Still übet es des Mitleids schöne Werke;
Wenn nirgends mehr ein Strahl der Hoffnung scheint —
Weißt es doch gern der Unschuld seine Stärke,
Befreiet sie, wenn sie im Kerker weint.

Allgemeiner. April.	☾ IWS	Mondwechsel, Aspect. u. muthm. Bitterung.	Julianischer. März.	☉		☾		Eisfluth. u. M.
				Aufg. u. M.	Untg. u. M.	Aufg. u. M.	Unterg. u. M.	
1 D. Theodora	☾	Die Bitterung wird	20 M. v. Saba	5 36	6 26	11 35	2 25	5 44
2 F. Mar. Aegypt	☾	milder,	21 Jacob. Ev.	5 34	6 27	Abends	3 3	6 51
3 S. Ferdinand	☾	☿ 5 U. 22 M. Mg. U.	22 Basil d. G.	5 32	6 29	1 41	3 37	7 57
Einzug Christi.		Ev. Matth. 21, 1-16.	Tag	13 ft.	2 M.	Den 8.	Spring- fluth.	0, 8 6
4 S. Palmarum	☾	aber sehr verändertlich.	23 S. Fastens.	5 30	6 31	2 45	4 5	8 43
5 M. Maximus	☾	♀ 4 Uhr 6 M. Mg. U.	24 Zacharias	5 28	6 33	3 50	4 30	9 22
6 D. Eblestinus	☾	☐ 4 ☉.	25 Mar. Verk.	5 26	6 35	4 55	4 52	10 9
7 M. Aaron	☾	☾ in der Erdf. ☾ südl. Abw.	26 Vers. Gabr.	5 24	6 37	5 56	5 14	10 27
8 D. Grünerdonn	☾	☾ Boll-Mond	27 Matrona	5 22	6 39	6 59	5 36	11 0
9 F. Charfreyt.	☾	☾ 8 Uhr 6 M. Mg.	28 Hilarion	5 20	6 41	8 3	5 58	11 37
10 S. Ruhetag	☾	☾ Regen, Wind, Schnee,	29 Marcus	5 18	6 43	9 6	6 23	12 5
Aufersteh. Christi		Ev. Marc. 16, 1-8.	Tag	13 ft.	30 M.	—	—	—
11 S. Ostersont.	☾	♂ 2 Uhr 51 M. Mg. U.	30 7. Fastens.	5 16	6 45	10 7	6 52	0 19
12 M. Ostermon.	☾	d. 11. 4 2 Uhr 4 M. Mg. U.	31 Hygatus	5 14	6 47	11 7	7 24	0 52
13 D. Justinus	☾	☾ Hagel wechseln ab.	11. Maria	5 12	6 49	Morg.	8 2	1 31
14 M. Tiburtius	☾	☾ gr. südl. Abw.	12 St. Titus	5 10	6 51	0 3	8 47	2 22
15 D. Olympia	☾	♀ 7 Uhr 43 M. Ab. U.	3 Grünerdonn.	5 8	6 53	0 54	9 41	3 19
16 F. Carisius	☾	☾ Letztes Viertel	4 Charfreyttag	5 6	6 55	1 40	10 42	4 40
17 S. Rudolph	☾	☾ 7 Uhr 25 M. Mg.	5 Ruhetag	5 4	6 57	2 19	11 51	5 52
W. d. verschloss. Thür.		Ev. Joh. 20, 19-31.	Tag	13 ft.	58 M.	Den 23.	Spring- fluth.	1, 13
18 S. Quasimodog.	☾	♀ 4 Uhr 59 M. Mg. U.	6 Ostersont.	5 2	6 59	2 54	Abends	7 16
19 M. Timon	☾	☾ Gegen Ende des Monats wird	7 Ostermont.	5 0	7 1	3 26	2 23	8 19
20 D. Sulpicius	☾	☉ im 8.	8 Herodot	4 58	7 3	3 55	3 43	9 14
21 M. Adolarius.	☾	☾ in der Erdn. ☾ n. Abw.	9 Euphychius	4 56	7 5	4 24	5 6	9 52
22 D. Cajus	☾	d. 21. obere ☿ ☉.	10 Terentius	4 54	7 7	4 52	6 30	10 38
23 F. Georg	☾	☾ Neu-Mond	11 Antigoas	4 52	7 9	5 24	7 53	11 25
24 S. Albrecht.	☾	☾ 0 Uhr 1 M. Mg.	12 Basil. v. P.	4 50	7 11	6 0	9 11	12 6
Vom guten Hirten.		Ev. Joh. 10, 12-18.	Tag	14 ft.	26 M.	—	—	—
25 S. Miser. Dom	☾	☾ Bitterung schöner.	13 1. Pfingstf.	4 48	7 13	6 42	10 23	0 24
26 M. Ezechias	☾	♂ 2 Uhr 16 M. Mg. U.	14 Martin	4 46	7 15	7 29	11 27	1 7
		☾ gr. nördl. Abw.						
27 D. Anastasius	☾	♂ 2 Uhr 25 M. Mg. U.	15 Aristarch	4 44	7 16	8 23	Morg.	1 53
28 M. Vitalis	☾	☾ Angenehme Tage.	16 Agapus	4 43	7 18	9 23	0 19	2 45
29 D. Raimund	☾	☾ Erstes Viertel.	17 Simeon	4 41	7 20	10 26	1 4	3 42
30 F. Erasmus	☾	☾ 8 Uhr 27 M. Abends.	18 Johann B.	4 39	7 22	11 32	1 39	4 58
		☿ ☿ ☉. ☐ ☐ ☉.						

Mittlere Zeit im wahren Mittage.
Um 12 Uhr Mittags nach der Sonne müssen die
Uhren zeigen.

	U.	M.	S.		U.	M.	S.
den 1 sten	12	4	5	den 21 sten	11	58	43
= 5 ten	12	2	52	= 25 sten	11	57	56
= 11 ten	12	1	9	= 27 sten	11	57	35
= 15 ten	12	0	6	= 30 sten	11	57	16

W e c h s e l b e d ü r f n i s s .

In der Kette menschlichen Vereines
Ein nothwendig Glied ist jeder Stand.
Von den Gliedern darfst du brechen keines,
Oder du zerbrichst das ganze Band.

Nicht der Arme nur bedarf des Reichen,
Auch der Reiche des Bedürftigen;
Nicht der Diener nur des Herrn, desgleichen
Auch der Herr des Unterwürfigen.

Die Sonne stände nicht im Mittelpunkte,
Wenn die Planeten nicht im Kreise stünden.
Was hälft es ihr, daß sie mit Strahlen prunkte,
Wenn sich daran kein Leben wollt' entzünden?

Ist das Kind um der Mutter willen,
Oder die Mutter da fürs Kind?
Sie fragen es nicht, sie fühlen im Stillen,
Daß sie beide für einander sind.

Die Quelle bot ihre Fluthen preis,
Und lockte der Blumen Begierde;
Sie stellten sich um die Quell' im Kreis,
Und dienten ihr so zur Zierde.

Also sprach die Myrte zur Zypresse:
Ständ' ich nicht am Boden hier,
Hättest du, woran dein Stolz sich messe,
Nicht den Maßstab neben dir.

Und wäre nicht mein Mangel gesandt
Zur Hülfe der Füll' in deinen Händen.
So müßtest du mit der vollen Hand
Des Glücks entbehren, Glück zu spenden.
(Friedr. Rückert.)

4) N a t h s e l .

Bäume sind es, an denen ich hange;
Grüste sind es, an denen ich prange;
Kleider sind es, welche ich halte;
Moden sind es, die ich gestalte;
Haare sind es, welche ich binde,
Am liebsten ich mich bei Weibern befinde.



ist, Alles beim Gewohnten zu lassen; dagegen, wo man fortwährend das Bessere einzupassen sucht, macht der Uebergang von jenem zu diesem gewöhnlich nur Unterhaltung. In meiner Haushaltung wird sehr viel vorsuchsweise gethan, selbst ohne die Absicht zu haben, dasselbe auch einzuführen, aber Schwierigkeiten werfen sich darum nicht in den Weg. Was uns nützlich scheint, bleibt uns nicht als Gelesenes oder Gehörtes bekannt, es wird eingeführt.

Wir werden uns besonders bemühen, die verschiedenen Methoden neben einander zu stellen, zu prüfen und Anleitung zu dem erkannten Bessern zu geben. Offenbar giebt es hie und da Nützlichkeiten, die man anderswo gar nicht kennt. Dieß zur gütigen Entschuldigung, wenn man zuweilen auf Bekanntes stößt, und sich wundern könnte, wie es sich unter die Neuigkeiten verlaufen habe. Man denke dann, daß, was einem alte Bekanntschaft ist, doch dem Andern unbekannt blieb, also neu ist.

Die vortheilhafteste Art, die Messer zu putzen.

Es soll hier nur von Tischmessern die Rede seyn. Diese machen in der Haushaltung mehr oder weniger einen stehenden Artikel in der Ausgabe, weil der Abgang stark zu seyn pflegt. Wenn dieser durch eine bessere Methode des Putzens gemindert werden kann und außerdem noch Vortheile gewährt, so verdient sie bekannter zu seyn.

Die üblichsten Methoden des Putzens der Messer sind, daß man diese vermittelst mehr oder weniger groben Sandes, Hammerschlages oder Ziegelmehls u. scheuert. Alle diese Mittel greifen aber die Klinge viel zu sehr an, machen sie nicht nur riesig, sondern auch scharf. Außerdem werden die Spitzen der Messer und besonders der Gabeln verbogen, die Hefte locker und während des Putzens manche zerbrochen. Sind so behandelte Messer einige Zeit im Gebrauche gewesen, so bekommen sie ein höchst unangenehmes Aussehen, so daß man sich genöthigt sieht, sie zurück zu legen und neue anzuschaffen. Die unerwartet nöthig gewordene Ausgabe ist aber lästig, und die Wirtschaftlichkeit gebietet, sie nach Möglichkeit zu vermeiden.

Wenn man bei jedem Geschäft den Zweck deutlich vor Augen hat, dann ist es nicht schwer, die bessere Methode zu erkennen und sie üblich zu machen. Das

Algemeiner May.	☾ Aufg.	Mondwechsel, Aspect. u. muthm. Bitterung.	Julianischer April.	☉ Aufg. u. M.	Untg. u. M.	Aufg. u. M.	☾ Unterg. u. M.	Erstest. Zeit. u. M.
1 S. Phil. Jacobi	☾	Trockene Bitterung.	19 Joh. Eins.	4 37	7 24	Abends	2 9	6 2
Ueber ein kleines.		Ev. Joh. 16, 16-23.	Tag	14 ft.	52 M.	Den 8.	Spring- zeit.	0, 83
2 S. Jubilate	☾	☐ ☽ ☉.	202. Pfingstf.	4 35	7 26	1 41	2 36	7 15
3 M. Kreuzes Erf.	☾	Die Luft ist noch immer	21 Januarius	4 33	7 28	2 45	2 58	8 5
4 D. Florian	☽	☾ südl. Abw.	22 Theod. St.	4 31	7 30	3 48	3 20	8 54
5 M. Gotthard	☽	☾ in der Erdf.	23 S. Georg	4 29	7 32	4 49	3 42	9 32
6 D. Aggäus	☾	☽ 9 Uhr 11 M. Ab.	24 Sabas	4 27	7 34	5 55	4 5	10 8
7 F. Domicilla	☾	☾ d. 8. Voll-Mond	25 Marc. Aurel	4 26	7 35	6 58	4 27	10 35
8 S. Stanislaus	☾	☾ 0 U. 35 M. Mg.	26 Basilius	4 24	7 37	8 1	4 54	11 6
Christi Hingang.		Ev. Joh. 16, 5-15.	Tag	15 ft.	18 M.	—	—	—
9 S. Cantate	☽	☽ 3 U. 1 M. Mg. U.	27 3. Pfingstf.	4 22	7 39	9 2	5 25	11 45
10 M. Gordian	☽	etwas kalt. Es stellen sich	28 Jason	4 20	7 41	10 0	6 1	12 18
11 D. Pancratius	☽	☾ gr. südl. Abw.	29 9 Mär. in C	4 18	7 43	10 53	6 44	0 30
12 M. Liberatus	☽	Nachtsfröste ein.	30 Jacobus.	4 16	7 45	11 40	7 35	1 15
13 D. Servatius	☽	☽ 1 Uhr 41 M. Mg. U.	31 Jeremias	4 15	7 46	Morg.	8 33	2 1
14 F. Christianus	☽	☾ d. 15. letztes Viertel	2 Athanasius	4 15	7 48	0 20	9 39	2 54
15 S. Sophia	☽	☾ 4 Uhr 49 M. Ab.	3 Timoth. M	4 12	7 49	0 55	10 48	4 2
		Die hell. Nächte fangen an.						
Vom Gebet.		Ev. Joh. 16, 23-33.	Tag	15 ft.	40 M.	Den 22.	Spring- zeit.	1, 02
16 S. Rogate	☽	☽ gr. westl. Ausw. v. d. ☉.	44. Pfingstf.	4 10	7 50	1 28	Abends	5 29
17 M. Jodocus	☽	☽ 4 Uhr 36 M. Mg. U.	5 Freon	4 9	7 52	1 56	1 20	6 51
18 D. Ericus.	☽	☾ nördl. Abw. ☾ ☽.	6 Hiob	4 8	7 53	1 24	2 39	7 55
19 M. Potentia	☽	d. 20. ☽ gr. östl. Ausw. v. d. ☉.	7 Ersch. d. Kr.	4 7	7 54	2 52	4 1	8 45
20 D. Himmelf.	☽	☾ in der Erdn.	8 Johann Ev.	4 6	7 55	3 20	5 22	9 34
21 F. Prudentius	☽	☉ im II.	9 Jesaias	4 4	7 56	3 53	6 43	10 22
22 S. Helena	☽	☾ Neu-Mond	10 Simon A.	4 3	7 57	4 31	8 0	11 11
		☾ 7 U. 45 M. Mg.						
Vom Tröster.		Ev. Joh. 15, 26. — 16, 4.	Tag	15 ft.	58 M.	—	—	—
23 S. Exaudi.	☽	Mildes, fruchtbares Wetter.	115. Pfingstf.	4 1	7 59	5 15	9 10	11 55
24 M. Esther	☽	☾ n. Abw. 4 11 U. 12 M. Ab	12 Epiphan	4 0	8 0	6 7	10 10	0 11
25 D. Urbanus	☽	☽ 0 Uhr 38 M. Mg. U.	13 Sycere	3 59	8 1	7 5	10 59	0 51
26 M. Eduard	☽	☽ 10 Uhr 2 M. Ab. U.	14 Sidorius	3 58	8 2	8 9	11 39	1 53
27 D. Ludolph	☽	Warme Luft, Sonnenschein.	15 Christi Him.	3 57	8 3	9 16	Morg.	2 17
28 F. Wilhelm	☽	☾ d. 20. Erstes Viertel	16 Theodor	3 55	8 5	10 22	0 12	3 6
29 S. Manilius	☽	☾ 11 U. 21 M. Mg.	17 Andrea. A.	3 54	8 6	11 28	0 40	4 7
Vom heil. Geist.		Ev. Joh. 14, 15-31.	Tag	16 ft.	14 M.	—	—	—
30 S. Pfingsten	☽	☽ 11 U. 58 M. Ab. U.	186. Pfingstf.	3 53	8 7	Abends	1 4	5 8
31 M. Pfingstin.	☽	☾ südl. Abw. Gewitter.	19 Patricius	3 52	8 8	1 37	1 26	6 9

Mittlere Zeit im wahren Mittage.
Um 12 Uhr Mittags nach der Sonne müssen die
Uhren zeigen.

den	U.	M.	S.	den	U.	M.	S.
1 ten	11	56	59	21 ten	11	56	15
" 5 ten	11	56	32	" 25 ten	11	56	33
" 11 ten	11	56	8	" 27 ten	11	56	45
" 15 ten	11	56	4	" 31 ten	11	57	15



Der Abentheurer.

Junge, schüre meinen Hanzen,
Denn ich muß wahrhaftig fort;
Alle haben mich im Ganzen
Nicht sehr lieb an diesem Ort;
Es ist Zeit, sich zu verändern,
Sey's nach Norden oder Süd,
Umzuschau'n in fremden Ländern,
Wie wohl dort der Waizen blüht?

Alle Männer sind mir Feinde,
Und vom guten Bahn geheilt.
Die vortreffliche Gemeinde
Merkt, wie sie mich langeweilt.
Wie sie schwachern, wie sie trödeln,
Hielt ich noch so ziemlich aus;
Aber, wie sie sich veredeln,
Rein, das ist ein wahrer Graus!

In der Weiber Thränenwetter
Hab' ich lang mein Glück gemacht,
Doch nun heißen sie mich Spötter,
Weil sie sahn, wie ich gelacht.
Mit dem Körper ohne Fehle
Schaun sie sich im Spiegel an;
Ich sollt' ihrer schönen Seele
Spiegel werden als Galan.

5) Buchstabenräthsel.

Mit S nenne's ein besüßelt Thier,
Es bringt manch'fachen Nutzen Dir.
Mit Z kann es nicht größer seyn;
Es sey das Ding auch noch so klein.
Mit T raubt's durch den Druck der Zeit,
Gar manchem jest — Haus, Hof und Klets. —
Mit G trifft man's in Mühlen, Gärten u. Pallästen an,
Von Ort zu Ort es Dich auch bringen kann.

Puzen der Messer hat keinen andern Zweck, als die anhängenden fetten Theile wegzubringen. Dieses kann zunächst süglich durch Eintauchen in warmes Wasser und Abwischen mit einem wollenen Lappen oder Lbschpapier geschehen; am besten gleich nach dem Gebrauche, zu welcher Zeit ohnehin warmes Wasser in der Küche zu seyn pflegt. Hierbei ist nur zu bemerken, daß das Wasser nicht zu heiß sey, weil sonst die Klinge weich, und wenn das Heft mit eingetaucht würde, die Schale, sie sey von Holz, Horn, Knochen oder Silber, unscheinbar werden würde. Also des Fettes wegen bedarf es keines Scheuerns auf Sande &c. Allein sind die Messer und Gabeln einmal so grob behandelt, so haben sie tiefe Ritze, in welche sich die Fettigkeit beim Gebrauche setz. Offenbar hält es hier nun schwer, durch Wischen die eingedrungene Fettigkeit wegzunehmen.

Allein die Tischmesser sollen auch blank seyn, welche Eigenschaften sie aber am allermeisten durch Säuren verlieren. Im geringern Grade bewirkt dieß jede Fettigkeit. Selbst wenn sie gleich nach dem Gebrauche gut abgetrocknet werden, laufen sie an, wie man in der gemeinen Sprache sagt, oder sie fangen an zu rosten. Dieser Anlauf oder Rost muß durch irgend eine Art Schleifen weggenommen werden. Also dieserwegen wird das eigentliche Puzen nöthig.

Um diesen Anlauf oder Rost wegzubringen, kann wieder nur dasjenige Mittel das beste seyn, durch welches derselbe leichtlich weggenommen wird, ohne das Metall selbst anzugreifen. Ich will nicht in Abrede stellen, daß es viele hier gleich gute oder vorzügliche Mittel geben könne, aber sie sind noch nicht bekannt. Die Metallarbeiter haben sie in ihren Werkstätten. Sie bedienen sich des Kalkes, des Schnergels und Trippels. Warum wollen wir uns nicht derselben bedienen? Sie sind nicht theuer, wenn man den Nutzen bedenkt.

In meiner Haushaltung ist seit ein Paar Jahren folgende Methode eingeführt und festgehalten. Vom Fette werden Messer und Gabeln, wie oben angegeben gleich nach dem Gebrauche gereinigt, und vor dem Gebrauche werden sie auf folgende Weise blank gemacht. Der Apparat ist ein Bogen starker Pappe und ein Stückchen Kork. Das Puzmittel sonst feiner und durch ein Lappchen gestiebter Hammerschlag. Allein auch diesen fanden wir noch zu scharf, die Versuche mit Trippel

Allgemeiner Junius.	C Imp.	Mondwechsel, Aspect. u. muthm. Witterung.	Julianischer May.	☉		☾		Erdsteh. Stuh. u. M.
				Aufg. u. M.	Untg. u. M.	Aufg. u. M.	Unterg. u. M.	
1 D. Nicodemus	☾	☾ in der Erdferne.	20 Thalalaüs	3 50	8 10	2 41	1 48	7 24
2 M. Quatember	☾	zunehmende Wärme,	21 Const. Helia	3 49	8 11	3 45	2 9	8 15
3 D. Erasmus	☾	☾ 9 U. 28 M. Ab. U.	22 Basilus	3 48	8 12	4 48	2 34	8 55
4 F. Darius	☾	☾ 2 U. 12 M. Mg. U.	23 Michael	3 47	8 13	5 51	2 57	9 39
5 S. Bonifacius	☾	mit abwechselnden Gewit.	24 Simeon	3 46	8 14	6 53	3 27	10 20
Jesus u. Nicodemus			Ev. Joh. 3, 1-15.	Tag	16 ft. 30 M.	Den 6.	Spring- Ruth.	0,83
6 S. Dom. Trin.	☾	☾ Voll-Mond	25 Pfingsten	3 46	8 15	7 54	4 0	10 55
7 M. Lucretia	☾	☾ 2 Uhr 53 M. Ab.	26 Pfingst m.	3 44	8 16	8 50	4 41	11 29
8 D. Medardus	☾	☾ gr. südl. Abw.	27 Therapon	3 44	8 16	9 40	5 29	12 5
9 M. Barnimus	☾	tern und vielem Regen.	28 Quatember	3 43	8 17	10 24	6 26	0 17
10 D. † Frohnleichn.	☾	☾ 0 Uhr 28 M. Mg. U.	29 Theodosius	3 42	8 18	11 0	7 30	1 2
11 Fr. Barnabas	☾	Bei veränderlichem Baro- meterstande	30 Isaac	3 42	8 18	11 33	8 39	1 44
12 S. Basilus	☾		31 Hermes U.	3 41	8 19	Morg.	9 51	2 34
Vom reichen Mann			Ev. Luc. 16, 19-31.	Tag	16 ft. 38 M.	—	—	—
13 S. 1. Trinitatis	☾	☾ L. B. 11 U. 25 M. Ab.	1. Sonntag	3 41	8 19	0 2	11 5	3 40
14 M. Antonia	☾	☾ gr. nördl. Abw.	2 Niciphor	3 41	8 19	0 29	Abends	4 49
15 D. Vitus	☾	☾ Untere ☾ ☉.	3 Lucian	3 40	8 20	0 55	1 40	6 31
16 M. Justina	☾	☾ zeigt sich die	4 Metr. Pr.	3 40	8 20	1 22	3 0	7 29
17 D. Nicander	☾	☾ in der Erdn.	5 Frohnleichn.	3 39	8 21	1 52	4 19	8 26
18 F. Schlacht bei Velle-Alliance.	☾	☾ 2 U. 5 M. Mg. Unt. Witterung veränderlich.	6 Bessarion	3 39	8 21	2 26	5 36	9 16
19 S. Gervasius	☾	☾ ☾ Regen und Wind.	7 Theod. S.	3 39	8 21	3 5	6 49	6 49
V. groß. Abendmahl.			Ev. Luc. 14, 16-24.	Tag	16 ft. 42 M.	Den 20.	Spring- Ruth.	0,97
20 S. 2. Trinitatis	☾	☾ N. M. 3 U. 40 M. Ab.	8 2. Sonntag	3 39	8 21	3 52	7 54	11 0
		☾ gr. nördl. Abw.	9 Cyrill. v. A.	3 39	8 21	4 47	8 50	11 42
21 M. Rachel	☾	☾ Die Wärme nimmt schnell	10 Timotheus	3 39	8 21	5 49	9 35	12 22
22 D. Achatus	☾	☾ ☉ 5 U. 25 M. 27 S. M.	11 Barthol. U.	3 39	8 21	6 56	10 11	0 34
23 M. Basilus	☾	☾ längster Tag. Somm. Anf.	12 Dnuphriion	3 39	8 21	8 4	10 42	1 9
24 D. † Joh. d. Tauf.	☾	☾ zu, häufige Gewitter,	13 Aquilina	3 39	8 21	9 12	11 8	1 50
25 F. Febronia	☾	☾ 2 8 Uhr 55 M. Ab. U.	14 Elisa Pr.	3 40	8 20	10 18	11 31	2 28
26 S. Jeremias	☾	☾ h 10 Uhr 34 M. Ab. U.						
Vom verl. Schafe.			Ev. Luc. 15, 1-10.	Tag	16 ft. 40 M.	—	—	—
27 S. 3. Trinitatis	☾	☾ nach welchen die Wärme d. 28. ☾ südl. Abw.	15 3. Sonntag	3 40	8 20	11 24	11 53	3 13
28 M. Josua	☾	☾ Erstes Viertel	16 Lychon	3 40	8 20	Abends	Morg.	5 59
		☾ 3 Uhr 54 M. Mg.	17 Emanuel	3 40	8 20	1 32	0 51	5 2
29 D. † Petri Pauli	☾	☾ in der Erdferne.	18 Leonius	3 41	8 19	2 36	0 36	6 31
30 M. Lucina	☾	☾ ☾ 9 Uhr 55 M. Ab. U. immer wieder zunimmt.						

Juni hat 30 Tage.

Mittlere Zeit im wahren Mittage.
Um 12Uhr Mittags nach der Sonne müssen die
Uhren zeigen.

	U.	M.	S.		U.	M.	S.
den 1 sten	11	37	24	den 21 sten	12	1	15
= 5 ten	11	58	1	= 25 sten	12	2	7
= 11 ten	11	59	8	= 27 sten	12	2	32
= 15 ten	11	59	57	= 29 sten	12	2	57



Von den allerschärfsten Nasen
Formte sich ein Bataillon,
Deren weiße, spitze Nasen
Wittern in mir den Cuion;
Wackeln sammtlich mit dem Haupte,
Trank ich mich ein Wischen voll,
Und wenn ich ein Küßchen raubte,
Bringen sie's zu Protocoll.

Darum Junge, schnür' den Kanzen!
Es ist Zeit, von diesem Ort
In die weite Welt zu tanzen,
Über Berg' und Ströme fort.
Wivant alle neue Städtchen!
Wivat jedes frische Nest!
Wivant die geliebten Mädchen,
Die nicht gleich uns halten fest!

Eine Kugel ist die Erde,
Und zwei Wein' hat Jedermann,
Reiten lassen sich die Pferde,
Näder sind am Wagen dran;
Echt! das Alles will uns sagen,
Daß wir uns von dannen troll'n,
Und zu Fuß, zu Pferd, zu Wagen
Um die Kugel rennen soll'n.

(R. Immermann.)

6) Silbenräthsel.

Die Erste ist berebt, doch stumm,
Bald Spaß, bald Ernst, bald klug, bald dumm,
Verderbt und bessert, lehrt und freut,
Verlängert und verkürzt die Zeit,
Ist dick, dünn, kurz, lang, klein und groß,
Schön angeputzt und nackt und bloß,
Und aus der Zweiten macht man ihr
Ein compagnie ihr Standquartier;
Durch's Ganze manche Erste ward,
Worin sein Geist sich offenbart.

geben ein besseres Resultat, und am besten und wohl-
feisten finden wir den feinen, ebenfalls durchstiebrten
Kalk.

Das Messer wird bis ans Hest auf den Bogen
Pappe gelegt und mit der linken Hand festgehalten,
die rechte übernimmt das Geschäft, auf der platt lie-
genden Klinge mit dem Stückchen Kork einige Mal hin
und her zu fahren. Ist die Klinge auf beiden Seiten
so behandelt, so wird sie vermittelst eines wollenen
Lappens rein abgewischt. Hat der Kork einmal den
troeknen Kalk oder Trippel gefaßt, so hält er lange aus.

Man kann die Sache noch bequemer einrichten,
wenn man auf ein Bretchen ein Streifchen Kork, Kork-
sohle gut befestiget. Auf diesen Fall fährt man mit dem
Messer oder der Gabel darauf hin und her. Diese
Vorrichtung erleichtert besonders das Putzen der Gabeln.

So gepuzte Messer und Gabeln erhalten nie Riefen,
die unscheinbar machen, am wenigsten Scharten, und
behalten im jahrelangen Gebrauche fortwährend ein neues
Ansehen.

Das Putzen der Schösser und anderer blank zu
haltenden metallnen Gegenstände.

In einer Haushaltung wünscht man gewisse metallne
Gegenstände im Politurglanze zu erhalten, als die Bes-
schläge an den Thüren, Fenstern, Kommoden u. s. w.

Wenn vom Blankhalten die Rede ist, so wird
vorausgesetzt, daß die Dinge auch von vorn her selbst
in die gehörige Politur gebracht worden sind. Das
Putzen kann diese nur erhalten, aber nicht ersetzen, wenn
sie der Verfertiger unterlassen hat. Darum muß beim
Einkaufe der Stücke besonders mit darauf gesehen
werden.

Was wir eben bei Gelegenheit über das Putzen
der Messer erläutert haben, gilt auch hier.

Fragt man zunächst nach den Ursachen, warum
diese metallnen Gegenstände anlaufen oder erblinden,
wie man im gemeinen Leben zu sagen pflegt, so finden
wir folgendes in Erwägung zu bringen. Die Sachen
werden begriffen und nehmen den Schweiß an, je nachdem
die Hand selbst warm oder feucht ist. Daher die leicht
bemerkbaren dunkeln Stellen. Außerdem wirkt die Luft
zerstörend darauf, und um so stärker als sie feucht und
unrein ist. Darum laufen die Beschläge im Frühjahr

Allgemeiner. Julius.	☾ Zeit	Mondwechsel, Aspect. u. mathm. Witterung.	Julianischer. Junius.	☉ Aufg. u. M.	Untg. u. M.	☾ Aufg. u. M.	Unterg. u. M.	Stoßeth. Fluth. u. M.
1 D. Theobald	☾	☉ in der Erdf.	19 Judas Ap.	3 41	8 19	3 39	1 0	7 27
2 F. *Mar. Heimf.	☾	Abwechselnde Witterung.	20 Methodus	3 41	8 19	4 41	1 28	8 23
3 S. Cornelius	☾	Die Wärme steigt oft.	21 Julianus	3 42	8 18	5 44	2 0	9 10
Christi Predigt.		Ev. Luc. 6, 31-42.	Tag	16 ft.	56 M.	Den 6.	Spring- fluth.	0,87
4 S. 4. Trinitatis	☾	☽ 2 U. 48 M. Mg. U.	22 4. Sonntag	3 42	8 18	6 42	2 37	9 53
5 M. Demetrius	☾	☾ gr. südl. Abw. ☽ 40.	23 Agrippina	3 43	8 17	7 35	3 23	10 31
6 D. Hector	☾	☾ Vollmond	24 Seb. J. d. Z.	3 44	8 16	8 22	4 17	11 8
7 M. Wilibald	☾	☾ 3 Uhr 4 M. Morgens.	25 Febronia	3 44	8 16	9 3	5 18	11 52
8 D. Kilian	☾	☽ gr. westl. Ausw. v. d. ☉.	26 David	3 45	8 15	9 37	6 26	12 5
9 F. Cyrillus	☾	wird aber durch	27 Schl. bei P.	3 46	8 14	10 8	7 40	0 42
10 S. Sieben Brüd.	☾	☽ 1 Uhr 22 M. Mg. U.	28 Cyr. Joh.	3 47	8 13	10 36	8 55	1 23
Vom Fischzug Petri.		Ev. Luc. 5, 1-11.	Tag	16 ft.	24 M.	—	—	—
11 S. 5. Trinitatis	☾	☾ Gewitter unterbrochen;	29 5. Sonntag	3 48	8 12	11 2	10 12	2 12
12 M. Heinrich.	☾	☾ nördl. Abweich.	30 Vers. 12 Ap	3 49	8 11	11 28	11 28	3 21
13 D. Margarethe	☾	☾ Letztes Viertel	1 Cosm. D.	3 50	8 10	11 55	Abends	4 37
14 M. Bonavent.	☾	☾ 4 Uhr 18 M. Mg.	2 Kleid M.	3 52	8 8	Morg.	2 4	5 44
15 D. Apost. Theil.	☾	d. 13. ☾ in der Erdnähe.	3 Hyacinth	3 53	8 7	0 28	3 20	7 9
16 F. Ruth	☾	☽ 10 U. 44 M. Ab. U.	4 Andreas	3 54	8 6	1 3	4 33	8 16
17 S. Alexius	☾	☽ 2 Uhr 31 M. Mg. U.	5 Athanasius	3 56	8 4	1 45	5 40	9 9
Pharisäer Gerechtig.		worauf mehrere Tage	Tag	16 ft.	6 M.	Den 20.	Spring- fluth.	0,92
18 S. 6. Trinitatis	☾	Ev. Marth. 5, 17-26.	6 6. Sonntag	3 57	8 3	2 35	6 38	9 52
19 M. Rufina	☾	☾ gr. nördl. Abw.	7 Thomas	3 58	8 2	3 33	7 28	10 34
20 D. Elias	☾	☾ 11 U. 49 M. Ab. U.	8 Procopius	4 0	8 0	4 37	8 8	11 20
21 M. Praxedes	☾	☾ Neu-Mond	9 Paneratius	4 1	7 59	5 45	8 42	11 55
22 D. Mar. Magd	☾	☾ 0 U. 55 M. Mg.	10 45 M. v. N.	4 3	7 57	6 53	9 10	12 10
23 F. Apollinaris	☾	☾ unbeständiges Wetter folgt.	11 Euphemia	4 4	7 56	8 1	9 36	0 41
24 S. Christina	☾	☾ im ☾.	12 Proclus	4 5	7 55	9 8	9 58	1 18
Von 4000 Mann.		Hundstage Anfang.	Tag	15 ft.	48 M.	—	—	—
25 S. 7. Trinitatis.	☾	☾ 4 2 Uhr 30 M. Mg. U.	13 7. Sonntag	4 6	7 54	10 13	10 19	1 51
Jacobus	☾	☾ süd. Abw.	14 Aquila	4 8	7 52	11 17	10 41	2 16
26 M. Anna	☾	☾ Steigende Wärme,	15 Cyrus	4 9	7 51	Abends	11 4	3 5
27 D. Martha	☾	☽ 8 Uhr 35 M. Ab. U.	16 Athenagen.	4 11	7 49	1 24	11 50	4 4
28 M. Pantaleon	☾	☾ Erstes Viertel	17 Marina	4 12	7 48	2 27	11 58	5 18
29 D. Beatrix	☾	☾ 9 Uhr 18 M. Ab.	18 Friedrich	4 13	7 47	3 28	Morg.	6 54
30 F. Abdon	☾	d. 27. ☾ in der Erdf.	19 Dius Mar.	4 15	7 45	4 29	0 37	7 25
31 S. Germanus	☾	☾ Die hell. Nächte hören auf.						
		☽ 7 Uhr 54 M. Ab. U.						
		☽ 3 ☉. starke Hitze.						

Julius hat 31 Tage.

Mittlere Zeit im wahren Mittage.
Um 12 Uhr Mittags nach der Sonne müssen die
Uhren zeigen:

den	U.	M.	S.	den	U.	M.	S.
1 sten	12	3	21	21 sten	12	6	0
= 5 ten	12	4	5	= 25 sten	12	6	9
= 11 ten	12	5	1	= 27 sten	12	6	10
= 15 ten	12	5	31	= 31 sten	12	6	4

Schein trägt.

Es thät sich weiland schicken,
Daß Habsburgs edler Graf
Zu Zürich auf der Brücken
Ein altes Männlein traf.

Die kahle Scheitel kränzet
Der Locke Silberhaar,
Von rothen Wangen glänzet
Ein munter Augenpaar.

Sei Alter! mir gegrüßet,
So frisch und wohlgenüth,
Sag' an, welch' Glück verführet
Dein greißes Jünglingsblut!

„Nichts Herr, als daß ich rücke
Stets näher meinem Tod,
Denn mit dem vielen Glücke
Hat's leider keine Noth.“

Wie so? hast du verloren
An Gülten und an Gut,
Ward dir ein Sohn geboren,
Der Herzeleid dir thut?

7) Silbenrättsel.

Verbunden muß das Ganze
Ein jeder Richter seyn,
In meinen beiden Lestern
Der Ersten ganz sich weih'n;
Getrennt muß er das Ganze
Den streitenden Parthey'n,
Und dennoch hat die Erste
Fast Einer nur allein.



und Herbst überhaupt am stärksten an, zumal wenn die Temperatur schnell wechselt. In feuchten Gebäuden, und darin wieder an Stellen, wo es dumpfig oder modertig ist, verschwindet das Plank sehr bald. Wo öfters Rauch einen Raum durchzieht, bemerkt man auch öfters ein schnelles Erblinden. Der Rauch führt nämlich eine Säure bei sich, und diese greift jederzeit das Metall an und macht die Polstür trübe. Zuweilen wirken gewisse Ausdünstungen zerstörend, besonders wenn sie Säure bei sich haben. So sind gewisse Farben zum Bemalen der Stuben arsenikalisch und wirken, wie auf die Gesundheit der Bewohner, also auch auf die Metalle zerstörend. Alles Dinge die selten erwogen und darum noch seltener beachtet werden. Wir machen es uns zur Pflicht, vorläufig darauf aufmerksam zu machen.

Das Putzen hat zum Zweck, nur den angenommenen Schmutz wegzubringen und die Polstür wieder herzustellen. Das erstere kann freilich durch scharfe Mittel, wie Sand, Kreide, grobes Putzpulver, erreicht werden, aber nicht die Polstür wieder herstellen, diese wird vielmehr durch angreifende Mittel auf immer zerstört, weil Riefen oder Risse entstehen. Damit diese durch unvorsichtiges Putzen nicht entstehen, ist es die erste Sorge und zugleich das Mittel, für immer das Putzgeschäft zu erleichtern.

Guter Trippel oder sandloser Kalk auf einem wollenen Lappen sind auch hier zu empfehlen, wenigstens halten wir es dafür. Es soll uns freuen, wenn uns Jemand eines Bessern belehrt.

Auf Kupfer und Messing werden die Flecke sogleich auch mit Brantwein weggebracht. Dabei ist aber zu bemerken, daß der damit behandelte Gegenstand möglichst trocken gerieben wird, sonst wird der Grund zum neuen Anlaufen, selbst zum Kosten gelegt.

Beim Putzen der Schösser an Thüren, Kommoden und Beschlägen auf Holze ist besonders darauf zu sehen, daß die angewandten Mittel beim Reiben nicht das Holzwerk berühren. Wird es dabei versehen, so wird ein sogenannter Hof um den Beschlag, und hier ist just durch das Hofmachen oder Hofiren keine Gunst zu erlangen.

Allgemeiner. August.	C Imp	Mondwechsel, Aspect. u. muthm. Bitterung.	Julianischer. Julius.	☉		☾		☽	
				Aufg. u. M.	Untg. u. M.	Aufg. u. M.	Unterg. u. M.	u.	M.
W. falschen Prophet.			Tag		15 ft.	28 M.	Den 4.	Spring- fluth.	0, 27
1 S. 8. Trinitatis	☾	C gr. südl. Abw.	20 8. Sonntag	4 16	7 44	5 24	1 16	8 44	
2 M. Gustav	☾	Sehr schwüle Witte- 8 3 Uhr 58 M. Mg. U.	21 Simon Joh.	4 16	7 42	6 14	2 5	9 34	
3 D. Eleasar	☾	Voll-Mond	22 Mar. Magd.	4 19	7 41	6 59	3 4	10 15	
4 M. Dominicus	☾	☾ 1 Uhr 38 M. Abends.	23 Trophim	4 21	7 39	7 36	4 10	11 2	
5 D. Oswald	☾	♀ 1 U. 31 M. Mg. U.	24 Christina	4 22	7 38	8 9	5 23	11 30	
6 F. Sixtus	☾	☾ 1 U. 31 M. Mg. U.	25 Anna	4 25	7 35	8 39	6 39	12 15	
7 S. Donatus	☾	☾ 1 U. 31 M. Mg. U.	26 Hermolaus	4 27	7 33	9 6	7 58	0 37	
W. ung. Haushalter.			Tag		15 ft.	0 M.	—	—	
8 S. 9. Trinitatis	☾	C in der Erdn. C n. Abw.	27 9. Sonntag	4 29	7 30	9 35	9 16	1 18	
9 M. Romanus	☾	☾ h. mit Regen.	28 Porchor	4 31	7 28	10 1	10 34	2 8	
10 D. Laurentius	☾	☾ letztes Viertel	29 Callinicus.	4 33	7 26	10 31	11 53	2 49	
11 M. Hermann	☾	☾ 8 Uhr 49 M. Mg. U.	30 Silas S.	4 34	7 25	11 5	Abends	3 59	
12 D. Clara	☾	♂ 9 U. 11 M. Ab. U.	31 Eudocimus	4 36	7 23	11 47	2 22	5 31	
13 F. Hildebert	☾	♀ 10 U. 13 M. Ab. U.	1 Wasserweihe	4 37	7 22	Morg.	3 30	6 58	
14 S. Eusebius	☾	C gr. nördl. Abw. ☾ h. O.	2 Stephan	4 39	7 20	0 30	4 31	8 1	
W. der Zerst. Jeruf.			Tag		14 ft.	36 M.	Den 18.	Spring- fluth.	0, 91
15 S. 10. Trinitatis	☾	Sehr schönes Erntewetter.	3 10 Sonntag	4 41	7 18	1 24	5 22	8 51	
16 M. Isaac	☾	Die Bitterung ist fort- bauend warm	4 7 Mart.	4 43	7 16	2 24	6 5	9 37	
17 D. Bilibald	☾	☾ 4 0 Uhr. 45 M. Mg. U.	5 Eufian.	4 45	7 14	3 30	6 41	10 11	
18 M. Jasper	☾	☾ 0 U. 32 M. Ab. Unsichtbare ☽ finsterniß.	6 Verk. Christi	4 47	7 12	4 37	7 12	11 0	
19 D. Sebalbus	☾	☾ h. und schön,	7 Dometius	4 49	7 10	5 45	7 58	11 40	
20 F. Bernhard	☾	☾ h 4 U. 25 M. Mg. U.	8 Emilian	4 51	7 8	6 52	8 1	12 9	
21 S. Rebecca	☾	☾ südl. Abw.	9 Matthias	4 53	7 6	7 59	8 23	0 19	
W. Pharis. u. Böllner.			Tag		14 ft.	8 M.	—	—	
22 S. 11. Trinitatis	☾	☾ indeß nimmt die Wärme	10 11. Sonntag	4 55	7 4	9 3	8 45	0 34	
23 M. Zachäus	☾	☾ in d. Erdferne.	11 Eupulus	4 57	7 2	10 7	9 7	1 9	
24 D. Bartholom.	☾	☾ in der sp.	12 Photius	4 59	7 0	11 11	9 32	1 39	
25 M. Ludwig	☾	☾ d. 24 Hundst. Ende.	13 Maximus	5 1	6 58	Abends	9 59	2 38	
26 D. Samuel	☾	☾ Erstes Viertel.	14 Micha Pr.	5 3	6 56	1 15	10 30	3 29	
27 F. Gerhard	☾	☾ 2 Uhr 40 M. Ab.	15 Maria Himf.	5 5	6 54	2 15	11 8	4 28	
28 S. Augustin	☾	☾ 2 Uhr 34 M. Mg. U.	16 h. Schw.	5 6	6 53	3 12	11 54	5 54	
Vom Taubstummen.			Tag		15 ft.	42 M.	—	—	
29 S. 12 Trinitatis	☾	☾ gr. südl. Abw.	17 12. Sonntag	5 8	6 51	4 4	Morg.	7 15	
30 M. Benjamin	☾	☾ nach und nach ab, die Luft	18 Flora	5 10	6 49	4 50	0 47	8 16	
31 D. Paulinus	☾	☾ ist windig und trocken.	19 Andreas St.	5 12	6 47	5 31	1 49	9 10	

August hat 31 Tage.

Mittlere Zeit im wahren Mittage.
Um 12 Uhr Mittags nach der Sonne müssen die
Uhren zeigen.

	U. M. S.		U. M. S.
den 1 sten	12 6 1	den 21 sten	12 3 0
„ 5 ten	12 5 43	„ 25 sten	12 2 0
„ 11 ten	12 4 56	„ 27 sten	12 1 27
„ 15 ten	12 4 17	„ 31 sten	12 0 16

„Nie hab' ich was verloren
An Gülten und an Gut,
Wie ward kein Sohn geboren,
Der mir was Leid's thut.

Ich war ein Junggefelle
Und nahm ein altes Weib,
Die brachte mir die Hölle,
Und wenig Zeitverreib.

Und als sie war geforben,
Und dieser Bart schon grau,
Hab' ich auf's Neu' erworben —
Um eine junge Frau.

Da hatt' ich bei dem Kaufe
Zust kein gewonnen Spiel,
Als daß ich in die Traufe
Nach langem Regen fiel.

Nun spottet meines Glückes
O Herr! nicht obendrein,
Er sprach's, — und schlauen Blickes
Vog er ins Gäßchen ein.

(R. R. Fagenbach.)

8) Silberräthsel.

Lasse etwas von der Liebe schwinden,
Welche Dich zu Zwei und Dreie zieht,
Und Du wirst alsdann die Erste finden,
Die, selbst endlos, für die Beiden glüht.
Wenn Zwei, Drei die Vierte sinnig spenden
Ihrem Lieblich aus dem heil'gen Quell,
Wagst Du wohl, den Blick davon zu wenden?
Nein, gewiß, Du füllst das Ganze hell
In den Becher froh, und rufft: es leben
Zwei und Drei, die mit die Erste geben.



Die Fenster vom Schmutze zu reinigen,
wird zwar das Abspülen mit reinem Wasser oder Abwischen
mit einem feuchten Tuche angewendet, allein beides kann
in vielen Fällen nicht geschehen, und ist auch nicht nöthig.

Man hat außerdem mehrere Mittel, das Glas zu
reinigen; wir wollen aber nur dasjenige von den vielen
uns bekannten und versuchten ausheben und empfehlen,
was wir in jeder Hinsicht für das beste befunden haben.
Es besteht nemlich in der Anwendung eines weichen
Maculaturpapiers. Dieses nimmt nicht nur den sogenan-
nten Fensterschweiß leicht und sicher weg, sondern
auch den angelegten Rauch und Staub. Es greift das
Glas nicht an, sondern läßt es überaus hell zurück.

Auch zum Putzen der Spiegel haben wir, nach
vielen Versuchen, das weiche reine Maculaturpapier für
das zweckmäßigste Mittel gefunden.

Die Fenster vom Eise zu reinigen,

werden mancherlei Mittel angewendet und dabei manche
Fenster Scheiben zerbrochen, z. B. beim Erwärmen mit
Holzkohlen, Hinhalten warmer Lappen u. s. w. Selten
wird damit der Zweck erreicht, weil die Eisrinde sich
alsbald wieder ersetzt. Meine Leserinnen werden es mir
hoffentlich Dank wissen, ihnen eine bessere Methode
bekannt zu machen, ihre Fenster vor Eise zu bewahren.
An sich scheint dieß Hausmittelchen noch wenig in meiner
Umgebung bekannt zu seyn, indem man im Winter
überall eisige Fenster erblickt, wiewohl ich weiß, daß sie
an einer solchen Blendung keinesweges einen Wohlge-
fallen, vielmehr Unwillen finden und äußern.

Dieses uns neue Mittel, die Fenster im Winter
vom Eise frei zu erhalten, soll in nordischen Ländern
von Europa erfunden und gemein seyn. Es besteht das-
selbe in der Anwendung des Kochsalzes. Man macht
davon eine schwache Lauge und trägt sie vermittelst eines
Lappens oder Schwammes auf die überfrorenen Glasscheiben.

Schuhwerk wasserdicht zu machen.

In neuerer Zeit ist man darauf bedacht gewesen,
das Schuhwerk wasserdicht zu machen. Dieses Verfahren
wurde nothwendig, weil das Schuhwerk aus mangelhaft
zubereitetem Leder gemacht wird. Fischer, Jäger und
Landleute trugen längst Stiefeln, durch die kein Wasser
drang, wenn sie auch den ganzen Tag im Nassen ihren

Allgemeiner. September.	☾ Aufg.	Mondwechsel, Aspect. u. muthm. Bitterung.	Julianischer. August.	☉ Aufg. u. M.	Untg. u. M.	☽ Aufg. u. M.	Unterg. u. M.	Eisfrost. Fluth. u. M.
1 M. Sigidius	☾	☽ 7 Uhr 21 M. Ab. U.	20 Samuel	5 15	6 44	6 6	2 0	9 56
2 D. Elisa	☾	☾ Vollmond	21 Thaddäus	5 17	6 42	6 38	4 15	11 0
3 F. Mansuetus	☾	☾ 11 Uhr 13 M. Ab. Sichtbare Finsterniß.	22 Agathonie.	5 19	6 40	7 7	5 34	11 18
4 S. Theodosia	☾	☾ Sehr schönes Wetter, ☾ in der Erdn. ☾ n. Abw.	23 Lupus	5 21	6 38	7 35	6 55	11 58
V. barmh. Samariter		☾ Ev. Luc. 10, 23-42.	Tag	13 ft.	12 M.	Den 2.	Spring- fluth.	1,08
5 S. 13. Trinitatis	☾	☾ milde, etwas unruhige Luft.	24 13. Sonntag	5 23	6 36	8 3	8 16	0 21
6 M. Magnus	☾	☾ ♀ 2 U. 42 M. Mg. U.	25 Bartholom.	5 25	6 34	8 32	9 38	0 34
7 D. Regina	☾	☾ ♂ 7 U. 17 M. Ab. U.	26 Natalia	5 27	6 32	9 6	10 67	1 40
8 M. † Mar. Geb.	☾	☾ Regen und Wind.	27 Pömen	5 30	6 29	9 45	Abends	2 55
9 D. Bruno	☾	☾ Letztes Viertel	28 Moses	5 32	6 27	10 28	1 21	3 46
10 F. Costhenes	☾	☾ ☾ 2 Uhr 31 M. Ab.	29 Joh. Enth.	5 34	6 25	11 20	2 26	4 58
11 S. Probus	☾	☾ d. 10. ☾ gr. nördl. Abw.	30 Alex. Newski	5 37	6 22	Morg.	3 20	6 29
Von 10 Aussätzigen.		☾ Ev. Luc. 17, 11-19.	Tag	12 ft.	40 M.	Den 17.	Spring- fluth.	0,90
12 S. 14. Trinitatis	☾	☾ Die Nächte fangen	31 14. Sonntag	5 39	6 20	0 20	4 4	7 40
13 M. Amatus	☾	☾ ♀ 8 Uhr 20 M. Ab. U. ☾ ♀	1 Simeon St.	5 41	6 18	1 21	4 42	8 31
14 D. † Erhöhung	☾	☾ ☽ 6 Uhr 45 M. Ab. U.	2 Mamant	5 43	6 16	2 27	5 14	9 15
15 M. Quatember	☾	☾ an kühl zu werden.	3 Anthim	5 45	6 14	3 33	5 41	9 47
16 D. Euphemia	☾	☾ d. 17. gr. östl. Ausw. v. d. ☾	4 Babilas	5 47	6 12	4 40	6 5	10 24
17 F. Lambertus	☾	☾ ☾ N. M. 2 U. 58 M. Mg.	5 Zacharias Pr	5 49	6 10	5 46	6 27	11 13
18 S. Titus	☾	☾ ☾ Unsichtb. Finsterniß. ☾ südliche Abw.	6 Wund. S.	5 51	6 8	6 51	6 49	11 48
Vom Mammon.		☾ Ev. Matth. 6, 19-34.	Tag	12 ft.	12 M.	—	—	—
19 S. 15. Trinitatis	☾	☾ Veränderliches Wetter.	7 15. Sonntag	5 53	6 6	7 55	7 12	12 8
20 M. Fausta	☾	☾ ☾ in der Erdferne.	8 Mar. Geb.	5 55	6 4	9 0	7 35	0 16
21 D. Matth. Ev.	☾	☾ ♀ 10 Uhr 22 M. Ab. U.	9 Joachim	5 57	6 2	10 0	8 3	0 40
22 M. gr. Bußtag.	☾	☾ Die Luft heitert sich auf,	10 Menodora	5 59	6 0	11 4	8 30	1 30
23 D. Hoseas	☾	☾ ☾ i. d. ☾ 2 U. 17 M. 2 S. U.	11 Theodosius	6 1	5 58	Abends	9 4	2 6
24 F. Joh. Empf.	☾	☾ Tag= u. Nachtgleiche, ☾ Herbstes Anfang.	12 Antonom.	6 3	5 56	1 1	9 46	2 53
25 S. Cleophas	☾	☾ ☾ E. V. 7 U. 20 M. M.	13 Temp. Ern.	6 5	5 54	1 54	10 35	3 48
		☾ ☾ gr. süd. Abw.	Tag	11 ft.	44 M.	—	—	—
Jüngling zu Nain		☾ Ev. Luc. 7, 11-17.	14 16. Sonntag	6 7	5 52	2 42	11 32	5 7
26 S. 16. Trinitatis	☾	☾ ☽ 2 Uhr 24 M. Mg. U.	15 Nicetas	6 9	5 50	3 24	Morg.	6 37
27 M. Adolph	☾	☾ worauf sich wieder	16 Euphemia	6 11	5 48	4 1	0 36	7 49
28 D. Wenceslaus	☾	☾ schöne Herbsttage	17 Quatember	6 13	5 46	4 34	1 48	8 45
29 M. Michaelis	☾	☾ einstellen.	18 Cumenes	6 15	5 44	5 3	3 5	9 35
30 D. Hieronymus	☾	☾ ☽ 0 U. 20 M. Mg. U.						

September hat 30 Tage.

Mittlere Zeit in wahren Mittage.
Um 12 Uhr Mittags nach der Sonne müssen die
Uhren zeigen.

	U. M.	S.		U. M.	S.
den 1sten	11	59	57	den 21sten	11 53 9
= 5ten	11	58	40	= 23sten	11 52 28
= 11ten	11	56	39	= 25sten	11 51 47
= 15ten	11	55	15	= 29sten	11 50 26

Balthasars Leiden.

Leider hat bis diese Stunde
Mir kein reines Glück geblüht,
Und ich bin von Herzensgrunde
Doch ein ehrliches Gemüth.

Gleich dem Fatum bei den Alten
Folgte meiner Lebensspur
Dunkler Mächte feindlich Walten,
Und ihr Werkzeug war ich nur.

Schon als Knabe, wie ein Blinder,
Ward ich um, bald dies, bald das;
Ich zerbrach, wenn andre Kinder
Zierlich tranken, gleich mein Glas.

Mir entfiel beim Mittagstische
Doch zum mindesten das Brod,
Und von Gräten, gab es Fische,
Ward ich fürchterlich bedroht.

Wählt' ich zwanzig Vogen: jeder
War beim Schreiben gleich beklert;
Irrrend schwankte meine Feder,
Und die Linie schien behert.

Ähnlich ging's bei Straßensfüßen:
Wich ich noch so zierlich aus,
Ohne derb mich zu besprühen,
Kam ich leider nie nach Haus.

Ueberall ist, kurz zu sprechen,
Mir ein Dämon beigeßelt,
Der, um meine Lust zu schwächen,
Fretsch sich mir entgegenstellt.

9) Silberträufel.

Die Nemesis fürchte, wenn er sich beweibe,
Wer mit den zwei Ersten die Letzte treibt;
Manch' nimmer grünendes, steinig's Feld
Das Ganze enthält.



Geschäften nachgingen. Man sagt auch, daß manche
Schuhmacher verlernt hätten, einen guten Schuh zu
machen.

So lange man mehr auf den zweckmäßigen Gebrauch
des Schuhwerks, als auf den Willen der Mode zu sehen
pflegte, trankte man das Lederwerk mit thierischem Fette,
Thran, Schmalz vom Schweine, Del u. s. w. Diese
Ingredienzien durchdrangen das Leder, füllten dessen
Poren und machten es geschmeidig.

Folgendes Recept ist uns bekannt, das Schuhwerk
wasserdicht zu machen:

Man nimme 1½ Pfund gekochtes Leinöl, 4 Loth
gelbes Wachs, 4 Loth Terpentin und 1 Loth Burgunder-
pech, schmilze Alles bei Kohlenfeuer sorgfältig zusammen
und reibe mit dieser Mischung die neuen Stiefeln oder
anderes Schuhwerk in der Sonne oder in der Nähe
eines Feuers mit einem Schwamme oder mit einer
weichen Bürste, und wiederholt dieß, so oft sie trocken
werden, und bis sie nichts mehr einsaugen. Sie dürfen
aber nicht eher angezogen werden, als bis sie wieder
vollkommen trocken und elastisch geworden sind. (Glasgow
Mechanics Magazine.)

(Aus Fr. Vohl's hauswirthschaftliche Neuigkeiten. Jahrg. 1829.)

Vorläufige Behandlungsweise bei einzelnen Unglücksfällen.

(Fortsetzung vom vorigen Jahre.)

IX. Das Brennen durch Brennessel.

Durch dieses entstehen an der verletzten Stelle kleine,
runde, weißliche, im Anfange röthliche Erhabenheiten,
welche einen empfindlichen Schmerz verursachen; diesen
lindert man am schnellsten durch die Kälte; nämlich durch
kaltes Wasser, oder in Ermanglung dessen, durch Auf-
legen des frisch ausgerauchten Graßes, welches, wenn es
erwärmt, erneuert werden muß.

X. Behandlung des Schlagflusses.

a) Der Blutschlag befällt gern wohlgenährte,
vollblütige Menschen, mit kurzem untersehten Körper,

Allgemeiner. October.	C	Mondwechsel, Aspect. u. muthm. Witterung.	Julianischer. September.		C		Stoßeth. Huth. H. M.	
			Aufg. U. M.	Untg. U. M.	Aufg. U. M.	Unterg. U. M.		
1 F. Remigius	☾	Voll-Mond.	19 Trophimus	6 17 5 42	5 32	4 26	10 16	
2 S. Vollrad.	☾	8 Uhr 22 M. Mg.	20 Eustachius	6 19 5 40	6 1	5 48	11 0	
W. Wassersüchtigen.		Ev. Luc. 14, 1-11.	Tag		11 ft.	16 M.	Den 2.	Spring- Ruth. 1, 14
3 S. 17. Trinitatis	☾	☽ 4 U. 4 M. Mg. U.	21-17. Sonntag	6 21 5 38	6 30	7 10	11 41	
4 M. Franz	☾	Die Abende und Morgen wer- den allmählig kalt.	22 Phocas	6 24 5 35	7 4	8 34	12 18	
5 D. Aurelia.	☾	Trübe Luft; Regen, Wind.	23 Joh. Empf.	6 26 5 33	7 43	9 54	0 37	
6 M. Fides	☾	d. 8. C gr. nördl. Abw.	24 Thecla	6 28 5 31	8 23	11 11	1 26	
7 D. Amalia	☾	Letztes Viertel	25 Euphrosina	6 30 5 29	9 14	Abends	2 22	
8 F. Charitas	☾	☾ 10 Uhr 55 M. Abends	26 Joh. Theol.	6 32 5 27	10 10	1 17	3 21	
9 S. Dionysius	☾	Ev. Matth. 22, 34-46.	27 Callistratus	6 35 5 24	11 14	2 6	4 42	
W. größten Gebote.		☽ 4 U. 28 M. Mg. U.	Tag		10 ft.	44 M.	Den 16.	Spring- Ruth. 0, 86
10 S. 18. Trinitatis	☾	Anhaltend regnerische	28 18. Sonntag	6 37 5 22	Morg.	2 44	5 9	
11 M. Burchard	☾	☽ 3 U. 41 M. Mg. U.	29 Michael	6 39 5 20	0 19	3 18	7 7	
12 D. Maximilian	☾	Untere ☽ ☉.	30 Gregorius	6 41 5 18	1 26	3 46	8 2	
13 M. Angelus	☾	☽ 6 U. 43 M. Ab. U.	1 Mar. Schutz	6 43 5 16	2 31	4 10	8 46	
14 D. Calixtus	☾	d. 16. Neu-Mond	2 Ciprian	6 45 5 14	3 37	4 32	9 20	
15 F. Hedewig	☾	☾ 7 Uhr 53 M. Abends.	3 Dionysius	6 47 5 12	4 42	4 54	9 56	
16 S. Gallus	☾	Ev. Matth. 9, 1-8.	4 Hieroth	6 49 5 10	5 46	5 15	10 31	
Vom Sichtbrüchigen.		☾ in der Erdferne.	Tag		10 ft.	16 M.	—	—
17 S. 18. Trinitatis	☾	stürmische Witterung, wobei	5 19. Sonntag	6 51 5 8	6 50	5 38	11 20	
18 M. Lucas Ev.	☾	indef mehrere ruhige Tage	6 Thmas Ap.	6 53 5 6	7 54	6 3	11 43	
Wölfer-Schlacht bei Leipzig 1813.		☽ 8 Uhr 45 M. Ab. Unt.	7 Sergius B.	6 55 5 4	8 56	6 31	12 23	
19 D. Lucian	☾	☽ 5 Uhr 21 M. Mg. U.	8 Pelagius	6 56 5 3	9 56	7 5	0 8	
20 M. Felician	☾	Die Luft wird etwas heiterer.	9 Jacob Ap.	6 58 5 1	10 55	7 42	1 8	
21 D. Ursula	☾	C gr. südl. Abw.	10 Eulamp	7 0 4 59	11 45	8 27	1 42	
22 F. Cordula	☾	☉ im n.	11 Philippus	7 3 4 56	Abends	9 19	2 26	
23 S. Severin	☾	Ev. Matth. 22, 1-14.	Tag		9 St.	48 M.	—	—
24 S. 20. Trinitatis	☾	Erstes Viertel	12 20. Sonntag	7 6 4 54	1 21	10 20	3 18	
25 M. Crispin	☾	☾ 10 U. 40 M. Abends.	13 Karpus	7 7 4 52	1 58	11 27	4 24	
26 D. Amandus	☾	Es stellt sich Frost ein.	14 Nazarius.	7 9 4 50	2 32	Morg.	5 52	
27 M. Sabina	☾	☽ 10 Uhr 29 M. Ab. Unt.	15 Euthim	7 11 4 48	3 2	0 39	7 13	
28 D. Simon Juda	☾	☽ gr. westl. Ausw. v. d. ☉.	16 Longinus	7 13 4 46	3 30	1 56	8 14	
29 F. Engelhard	☾	C nördl. Abweichung.	17 Hosesas Pr.	7 15 4 44	3 57	3 15	9 9	
30 S. Absalon	☾	☽ 10 U. 2 M. Ab. U. ☽ ☉	18 Lucas Ev.	7 17 4 42	4 25	4 37	9 53	
W. d. könig. Sohne.		Ev. Joh. 4, 47-54.	Tag		9 St.	22 M.	Den 31.	Spring- Ruth. 1, 12.
31 S. 21. Trinitatis	☾	Voll-Mond	19 21. Sonntag	7 18 4 41	4 57	6 2	10 40	
		☾ 5 U. 38 M. Abends.						

October hat 31 Tage.

Mittlere Zeit im wahren Mittage
Um 12 Uhr Mittags nach der Sonne müssen die
Uhren zeigen.

	U.	M.	S.		U.	M.	S.
den 1 sten	11	49	47	den 21 sten	11	44	48
= 5 ten	11	48	33	= 25 sten	11	44	15
= 11 ten	11	46	52	= 27 sten	11	44	3
= 15 ten	11	45	56	= 31 sten	11	43	47



Will ich in's Theater gehen,
Muß ich sicherlich zuletzt
Hinter einem Pfeiler stehen;
Denn die Plätze sind besetzt.

Reit' ich, ist mein Leibross eben
Gleich von Anfang d'rauf bedacht
Aus dem Sattel mich zu heben,
Und ich werde ausgelacht.

Achsen, Räder auch an Wagen,
Die so manchen Passagier
Sicher Jahrelang getragen,
Brechen dennoch unter mir.

Niemand hat den Gaß der Dieben
Theurer wohl, als ich, erkauf't;
Denn man pflegt mir Wein zu geben,
Den der Wirth zuvor getauf't.

Will ich Schulden einzassiren,
Heißt es: „Unsre Cass' ist leer!“ —
Doch rückständige Gebühren
Frogt mir ab der Gläub'ger Heer.

Muß ich durch die Straßen wandern,
Etwa um die Dämm'rungezeit,
Hält man mich für einen Andern,
Und ich werde brav gebläut.

Mäh' ich mich, die finstern Launen
Holder Schönen zu zerstreu'n:
Von der Blonden, wie der Braunen,
Erndt' ich nichts, als Spöttelei'n.

10) Logogryph.

Wo der Sonne glüh'nde Strahlen
Bräunlich dir das Antlitz malen,
Such' ein schönes Eiland auf;
Wechsle ihm das erste Zeichen,
Such' es dann in Welschland's Reichen
Dort von Bergen nimm's den Lauf.
Doch in Islands Eisgebilden
Wird es auch sich glühend bilden.

dicke und kurzen Halse, und die vorhergegangenen Ursachen und gegenwärtigen Erscheinungen deuten auf Bluthäufung im Kopfe. Solche sind: Festes Anliegen der Kleider, besonders der Halsbinden, Nasenbluten, Kälte der Glieder und Hitze des Kopfes, Röthe und Aufreibung des Gesichtes, der Augenlieder und der Augen, Ausdehnung der Adern am Halse, und heftiges Klopfen der daselbst tiefer liegenden, langsamer, voller, starker oder unterdrückter Puls, beschwerliches, schnarchendes, röchelndes Athemholen u. dgl.

Die Behandlung beruht:

1) Auf Entfernung aller zu eng anliegenden Kleidungen.

2) Auf Entziehung des Blutes; daher dienen Aderlässe, oder Blutigel, oder Schröpfköpfe im Nacken und um den Hals, und

3) auf der Anwendung derjenigen Mittel, welche das Blut vom Kopfe herabziehen. Dazu dient der Genuß der frischen Luft, nasskalte Umschläge auf den Kopf, Reiben und Bürsten der Fußsohlen, Spanischfliegen; oder Senfpflaster auf die Waden, oder auch warme Fuß- und Halbbäder.

b) Der Nervenschlag befällt nur schwächliche entkräftete und reizbare Menschen, bei welchen dann das Gesicht blaß und kalt, die Nase spitz, die Augen hohl, der Pulsschlag klein und langsam, und der Athem weder röchelnd noch auffallend schnarchend ist. Von Nutzen ist hier die Anwendung reizender Sachen, als: Waxine, geistige und gewürzhafte Umschläge auf den Kopf und die übrigen Theile des Körpers; Einreibungen von Weingeist, Kampfer; Blasenpflaster; das Auflegen von Senfsteig oder geriebenem Meerrettig auf die Waden und Oberarme; mit Senfmehl oder Asche versetzte warme Fußbäder und dgl. Innerlich giebt man, wenn der Kranke schlucken kann, Wein.

XI. Behandlung bei einer Ohnmacht.

1) Man bringe ihn vor allem in die frische, kühle Luft, und wehe ihm solche zu. Zu viele Umstehende sind nachtheilig, weil sie den freien Zutritt der Luft abhalten; daher müssen solche möglichst entfernt gehalten werden.

Allgemeiner. November.		Mondwechsel, Aspect. u. muthm. Bitterung.	Julianischer. October.	☉		☾		Elofth	
				Aufg. u. M.	Untg. u. M.	Aufg. u. M.	Unterg. u. M.	Stuth. u. M.	
1 M. † Aller. Heilig.	☾	Die Bitterung zeigt sich sehr trübe, kalte Luft, mit häufigem 7 U. 52 M. Mg. U. C gr. nördl. Abw. Regen, Schnee und Schlossen bei starkem Winde.	20 Arsenius	7 20	4 39	5 33	7 25	11	26
2 D. Aller Seelen	☾		21 Hilarius	7 22	4 37	6 14	8 46	12	17
3 M. Malachias	☾		22 Albertus	7 23	4 36	7 2	10 3	0	25
4 D. Charlotte	☾		23 Jacob	7 25	4 34	7 58	11 8	1	12
5 F. Blandina	☾		24 Areta	7 27	4 32	9 1	Abends	2	1
6 S. Leonhard	☾		25 Marcian	7 28	4 31	10 8	0 45	2	55
V. d. fbn. Rechnung		Ev. Matth. 18, 21-35.	Tag	8 St.	58 M	—	—	—	—
7 S. 22. Trinitatis	☾	Lehtes Viertel. 11 Uhr 12 M. Mg. ☽ 7 Uhr 43 M. Mg. Aufg. ☽ 1 Uhr 18 M. Mg. U. C südl. Abweichung. Nebel, besonders Morgens C in der Erdferne.	26 22. Sonntag	7 30	4 29	11 15	1 21	4	0
8 M. Cäcilia	☾		27 Nestor	7 32	4 27	Morg.	1 51	4	36
9 D. Theodor	☾		28 Terentius	7 34	4 25	0 22	2 17	6	25
10 M. Mart. Luther	☾		29 Anastasia	7 36	4 23	1 29	2 39	7	27
11 D. Mart. Bischof	☾		30 Zenobia	7 38	4 21	2 34	3 1	8	9
12 F. Jonas	☾		31 Stachys	7 40	4 19	3 38	3 22	8	57
13 S. Briceus	☾	☽ 1 Cosm. D.	7 42	4 17	4 43	5 43	9	29	
Vom Zinsgroschen.		Ev. Matth. 22, 15-33.	Tag	8 St.	30 M.	Den 16.	Spring- Aubr.	0,50	—
14 S. 23. Trinitatis	☾	und Abends. N. M. 21. 16 M. Ab 2 7 Uhr 17 M. Ab. U. Es reist in den Nächten. C gr. südl. Abw. ☽ 7 Uhr 7 M. Ab. Unt. ☽ 4 Uhr 51 M. Ab. Unt.	23. Sonntag	7 44	4 15	5 46	4 7	10	6
15 M. Leopold	☾		3 Acepim	7 46	4 13	6 49	4 34	10	42
16 D. Ditomar	☾		4 Johann	7 48	4 11	7 51	5 4	11	23
17 M. Alphäus	☾		5 Galation	7 49	4 10	8 50	5 41	12	2
18 D. Gelasius	☾		6 Paulus	7 51	4 8	9 46	6 23	0	8
19 F. Elisabeth.	☾		7 33 Märtyr.	7 52	4 7	10 37	7 13	0	42
20 S. Amos	☾	8 Vers. Michael	7 53	4 6	11 22	8 10	1	31	
B. Jairi Tochter.		Ev. Math. 9, 18-26.	Tag	8 St.	8 M.	—	—	—	—
21 S. 24. Trinitatis	☾	☽ ☽. Die Bitterung neigt sich zur Trockenheit; dann wird ☉ im 7. Erstes Viertel ☽ 10 Uhr 7 M. Abends. ☽ 10 Uhr 54 M. Ab. U. die Luft wieder unruhig u. kalt. C nördl. Abw. Wind, stürmische Bitterung.	9 24. Sonntag	7 55	4 4	Abends	9 13	2	6
* Mar. Opfer	☾		10 Ernst	7 56	4 3	0 34	10 22	2	53
22 M. Alphons	☾		11 Minas	7 58	4 1	1 5	11 34	3	49
23 D. Clemens	☾		12 Joh. Alm.	7 59	4 0	1 31	Morg.	5	7
24 M. Chrysogenes	☾		13 Joh. Chryf.	8 1	3 58	1 57	0 50	6	35
25 D. Catharina	☾		14 Philipp Ap.	8 2	3 57	2 25	2 8	7	39
26 F. Conrad	☾	15 Gurius S.	8 3	3 56	2 52	3 29	8	41	
27 S. Otto	☾								
Einzug Christi.		Ev. Matth. 21, 1-9.	Tag	7 St.	50 M.	Den 30.	Spring- Aubr.	1,30	—
28 S. 1. Advent	☾	C in der Erdnähe. ☽ 8 U. 23 M. Ab. Unt. Die Sonne bricht selten durch. Voll. Mond ☽ 3 Uhr 33 M. Mg.	16 25. Sonntag	8 5	3 55	3 24	4 51	9	34
29 M. Eberhard	☾		17 Greg. R.	8 6	3 54	4 2	6 14	10	24
30 D. Andreas Ap.	☾		18 Plato	8 7	3 53	4 45	7 54	11	3

November hat 30 Tage.

Mittlere Zeit im wahren Mittage.
Um 12 Uhr Mittags nach der Sonne müssen die
Uhren zeigen.

U. M. S.	U. M. S.
den 1 sten 11 43 45	den 21 sten 11 46 1
= 5 ten 11 43 45	= 25 sten 11 47 8
= 11 ten 11 44 10	= 27 sten 11 47 46
= 15 ten 11 44 45	= 29 sten 11 48 27

Winkt etwa bei Pfänderspielen
Aus der Ferne mir ein Kuß,
Weiß man es so abzuzielen,
Daß ich dennoch darben muß.
Will ich um ein Mädchen werben,
Trifft sich's, daß ihr Herr Papa
Irgend einen reichen Erben
Sich zum Eidam auserkäh.
Etwas ältliche Gestalten
Woten wohl ihr Herzchen an,
Doch mit ihnen Haus zu halten,
Schien mir gar nicht wohlgethan.
Wiel, viel könnt' ich noch berichten
Hier von meinem Lebensgang,
Doch bei solcherlei Geschichten
Wird die Zeit dem Hörer lang.
Aber, Freunde, hab' ich offen
Meinen Kummer euch geklagt;
Euer Mitleid — darf ich hoffen,
Daß ihr das mir nicht versagt?

II. Charade.

Wohl ist des Feuers Gewalt zerstörend — aber auch bildend,
Denn nur durch sie entsteht, was dir mein Erstes
benennt.
Köstlich vor grauer Zeit, ein Prunk des stolzeren
Reichen,
Freut sich der Aermste nun auch dieses Geschenkes der
Kunst.
Dich zu schirmen erhebt mein Zweites und Drittes
ein Obdach.
Oft, Pallästen zur Seit' ist es von Dichter gestellt.
Wie erfreut es dich, wenn mit ihm in schweigender Willbniß
Sich die Spur entdeckt, welche dir Hilfe verspricht.
Tausend Hände belebt mein Ganzes, das Erste zu
schaffen.
Und ein kräftiger Hauch athmet ihm seine Gestalt.



2) Hierauf löse man alle fest anliegenden Kleidungs-
stücke, besprenge ihn mit Wasser und Essig, und lasse
an legerem riechen.

XII. Behandlung der Fallsucht oder des soge- nannten Hinfallens während des Anfalles.

Man darf dem Fallsüchtigen die einwärts gezogenen
Daumen nicht mit Gewalt aufbrechen, und ihm auch
keine starken Niesmittel vor die Nase halten, weil
dadurch die nach dem Anfalle zurückbleibende Mattigkeit
weit größer wird. Statt dessen suche man ein dickes
Stück Leder, oder sonst einen festweichen Gegenstand
zwischen seine Zahnreihen zu bringen, damit er sich die
Zunge nicht verbeißen könne, und trachte durch zweck-
mäßiges Halten seiner Arme zu verhüten, daß er durch
Umsichschlagen sich nicht verlese.

XIII. Behandlung bei Blutungen.

Sobald das Gesicht und die Lippen bleich werden,
und Zittern, Schwindel, Veräubung und Ohnmacht
eintreten, ist bei Blutungen schnelle Hülfe nothwendig.
Jeder Blutende muß in ein luftiges, kühles Zimmer,
in horizontaler Lage gebracht, und der blutende Theil
so gelegt werden, daß er höher zu liegen kommt, als
die übrigen Theile. Der Kranke darf ferner nicht zu
warm gekleidet seyn, keine erhitende, geistige, wohl
aber säuerliche Getränke genießen, nicht in einem zu
warmen Bette liegen, und muß sich ruhig verhalten.

1) Bei starken Blutungen aus den Lungen. (Blut-
sturz) lasse man Wasser mit Essig trinken, oder einen
Thee; bis Eßlöffel voll fein gestoßenes Küchensalz, ohne
irgend einen Zusatz herunterzuschlucken.

2) Bei heftigen Blutungen aus Wunden, wo nämlich
das Blut stromweise ausfließt, wasche man die blutende
Stelle mit kaltem Wasser, bedecke sie mit ausgerupfter
Leinwand, (Charpie), Löschpapier, oder mit Wasch- oder
Feuerschwamm, welche Gegenstände aber vorher mit
Essig, Wein oder Branntwein etwas angefeuchtet seyn
müssen, dann lege man oberhalb der Wunde, d. h.
nach dem Herzen hin, ein 2 Zoll breites Band fest an,
und verbinde das Ganze mit einem Tuche, oder einer
Binde.

Allgemeiner. December.	☾ Mondwechsel, Aspect. u. muthm. Witterung.	Julianischer November.	☀ Aufg. u. M.	☀ Untg. u. M.	☾ Aufg. u. M.	☾ Unterg. u. M.	☀ Erfteht. u. M.
1 M. Arnold	☾ gr. nördl. Abw. ☿ 7 Uhr 52 M. Mg. U. ☽ obere ☿ ☽ ☉. Die Luft	19 Obadja Pr.	8 8	3 52	6 39	8 47	11 55
2 D. Candidus		20 Proclus	8 9	3 51	6 40	9 50	0 15
3 F. Agricola		21 Maria Dpf.	8 10	3 50	7 47	10 41	0 55
4 S. Barbara		22 Philemon	8 11	3 49	8 58	11 20	1 38
Zeichen des Himmels	☾ Ev. Luc. 21, 25-36.	Tag	7 St.	36 M.	—	—	—
5 S. 2. Advent.	☾ wird heiter und schön, ☽ aber schnell kälter. ☿ L. W. 3 U. 42 M. Mg. U. ☽ ☾ süd. Abw. ☿ ♀ 7 Uhr 43 M. Mg. U. ☽ ♀ 4 Uhr 0 M. Ab. U. ☾ ☾ in der Erdferne.	23 26. Sonntag	8 12	3 48	10 7	11 54	2 25
6 M. Nicolaus		24 Catharina	8 13	3 47	11 15	Abends	3 17
7 D. Agathon		25 Clemens	8 14	3 46	Morg.	0 46	4 3
8 M. Mar. Empf.		26 Uypius St.	8 15	3 45	0 23	1 8	5 31
9 D. Joachim		27 Jacob	8 16	3 44	1 28	1 29	6 31
10 F. Judith		28 Stephan.	8 18	3 42	2 32	1 49	7 37
11 S. Damastus	29 Paramon	8 19	3 41	3 37	2 22	8 23	
Johann. i. Gefängn.	☾ Ev. Matth. 11, 2-10.	Tag	7 St.	20 M.	Den 15.	Spring- Ruth.	0,78
12 S. 3. Advent.	☾ Starcker Wind, worauf ☽ sich ein gelinder ☿ 2 5 Uhr 57 M. Ab. U. ☽ M. W. 8 U. 50 M. M. ☾ ☾ gr. süd. Abw ☽ Frost einstellt. ☾ Die Luft wird trübe.	30 27. Sonntag	8 20	3 40	4 40	2 37	9 3
13 M. Lucia		1 Rahum Pr.	8 20	3 40	5 42	3 6	9 41
14 D. Nicastus		2 Habac. Pr.	8 20	3 40	6 43	3 40	10 38
15 M. Quatember		3 Zeph. Pr.	8 20	3 40	7 41	4 20	11 3
16 D. Albina		4 Barbara	8 21	3 39	8 35	5 8	11 45
17 F. Ignatius		5 Sabbas	8 21	3 39	9 22	6 4	12 18
18 S. Christoph	6 Nicolaus	8 21	3 39	10 4	7 5	0 27	
Zeugniß Johannis.	☾ Ev. Joh. 1, 19-34.	Tag	7 St.	18 M.	—	—	—
19 S. 4. Advent.	☾ ☿ 1 Uhr 9 M. Mg. U. ☽ obere ☿ ☽ ☉. ☽ Schnee bei ☾ ☽ W. 11 U. 15 M. Ab. ☾ ☉ im Z. ☾ Kürzest. Tag, Winters ☽ Anfang. ☽ zunehmender Kälte. ☾ Es fällt viel Schnee.	7 28. Sonntag	8 21	3 39	10 38	8 13	1 2
20 M. Ammon		8 Patagius	8 21	3 39	11 10	9 23	1 46
21 D. Thomas Ap.		9 Mar. Empf.	8 21	3 39	11 38	10 35	2 29
22 M. Beata		10 Menas	8 21	3 39	Abends	11 51	3 20
23 D. Victoria		11 Daniel Pr.	8 21	3 39	0 28	Morg.	4 26
24 F. Adam, Eva		12 Spiridion	8 21	3 39	0 53	1 7	5 54
25 1ster Christtag	13 Eusrathius	8 21	3 39	1 22	2 26	7 17	
Simeons Weissag.	☾ Ev. Luc. 2, 33-40.	Tag	7 St.	20 M.	Den 29.	Spring- Ruth.	0,96
26 2ter Christtag S. n. Weihn.	☾ ☿ 8 Uhr 48 M. Ab. U. ☽ worauf die Luft unruhig ☾ ☾ in der Erdn. ☽ wird und ☾ Boll-☾ Mond ☾ ☿ 2 Uhr 40 M. Ab. ☽ ☿ 6 Uhr 43 M. Ab. U. ☾ ☽ Thauwetter eintritt.	14 29. Sonntag	8 20	3 40	1 56	3 46	8 20
27 M. Joh. Ev.		15 Eleutherius	8 20	3 40	2 34	5 6	9 15
28 D. Kindertag		16 Haggai Pr.	8 20	3 40	3 21	6 22	10 6
29 M. Noah		17 Quatember	8 19	3 41	4 18	7 30	10 57
30 D. David		18 Sebastian	8 19	3 41	5 25	8 28	11 32
31 F. Sylvester		19 Bonifacius	8 18	3 42	6 34	9 16	12 13

December hat 31 Tage.

Mittlere Zeit im wahren Mittage.
Um 12 Uhr Mittags nach der Sonne müssen die
Uhren zeigen.

	U.	M.	S.		U.	M.	S.
den 1 sten	11	49	10	den 21 sten	11	58	15
" 5 ten	11	50	45	" 25 sten	12	0	15
" 11 ten	11	53	23	" 27 sten	12	1	15
" 15 ten	11	55	17	" 31 sten	12	3	12

I m W i n t e r.

Der Schöpfung Pulse hören auf zu schlagen,
Ein kalter Arm greift in das frische Leben
Und der Vernichtung Schauern hingegeben
Wird Herbsteschmuck ins stille Grab getragen.

Wer mocht' es wohl in schönern Zeiten wagen
Den dunkeln Schleier kühnlich aufzuheben,
Der Wintergrau'n verbarg uns starres Leben?
Wer dachte das in sonnigheitern Tagen?

Ja, Leben und Natur, sie sind gerecht,
Partheilos mischen sie die bunten Loose,
Und blind ergreift der Mensch aus ihrem Schooße
Bald trübe Tage, bald erhellte Stunden,
So steht, die Augen ewiglich verbunden,
Vor dem Geschick das menschliche Geschlecht.

Auflösung der Charaden, Räthsel, und Logogryphen.

- 1) Windrose.
- 2) Ein Druck. Eindruck.
- 3) Netter.
- 4) Nadeln.
- 5) Gans. Ganz. Sant. Gang.
- 6) Buchholz.
- 7) Rechtschaffen.
- 8) Liebfrauenmilch.
- 9) Damenspiel.
- 10) Java, Lava.
- 11) Glashütte.



Blutungen aus kleinern Wunden werden schon durch kaltes Wasser, oder eine gehörige Bedeckung mit Leinwand gestillt. Die Wunden von scharfschneidenden Instrumenten werden ohne Eiterung am schnellsten geheilt, wenn man die mit kaltem Wasser abgewaschenen Wundränder dicht aneinander bringt, und sie mittelst Streifen von englischem oder einem andern Klebplaster aneinander hält. Solche Streifen dürfen aber alsdann vor dem dritten Tage nicht weggenommen werden.

3) Das Nasenbluten, welches oft heilsam ist, darf nur dann gestillt werden, wenn es sehr heftig wird, lange andauert, und Blässe des Gesichtes, Zittern u. veranlaßt. Dann ziehe man kaltes Wasser in die Nase, oder mache nasskalte Umschläge auf den Kopf, Nacken, oder auf die Herzgrube. Will das Bluten nicht nachlassen, so setze man dem Wasser Essig oder Branntwein zu. Hilft auch dieß nichts, so stecke man Widel von ausgerupfter Leinwand, oder von aufgerolltem Löschpapier, die man vorher mit Essig oder Branntwein angefeuchtet hat, in die Nase, doch so, daß man sie wieder leicht herausziehen könne.

XIV. Behandlung bei vergifteten Wunden.

a) Vom Bisse eines tollen Hundes. Man stille ja nicht die Blutung, sondern befördere sie vielmehr durch fleißiges Bähnen in warmem Wasser, damit das in die Wunde gekommene Gift nicht eingesogen, sondern mit dem Blute ausgeschieden werde. Ist die Blutung unbedeutend, so setze man Schröpfköpfe auf die gebissene Stelle. Inzwischen schicke man sogleich nach einem Wundarzte. Ist bei dem gebissenen Menschen die Wasserscheu entstanden, so Sorge man, daß man von ihm nicht gebissen werde, oder daß sein Geifer nicht an eine wunde Stelle unserer Haut komme; ist dieß aber geschehen, so wasche man sich eben so mit warmem Wasser. Der auf eine gesunde Stelle der Haut gekommene Geifer hat keine nachtheilige Folgen, wenn man ihn nur bald mit Wasser abwäscht.

Denksprüche.

Fremder Trost ist gut,
Besser ist eigener Muth.

Wenig gewünscht, und viel gethan,
Ist der beste Lebensplan.

Nicht rechts, nicht links, nur immer grade!
Dann gehst du auf dem rechten Pfade.

Ehre kannst du nirgend borgen,
Also mußt du selbst dafür sorgen.

Wer dir von Andern viel erzählt,
Dich selber auch zum Thema wählt.

Lerne von den guten Tagen
Auch die schlimmen zu ertragen!

Freund, fürchte nie den Winter!
Ein Frühling liegt dahinter.

Recht und schlecht, ehrlich und grade.
Braucht keines Menschen Gnade.

Kleide Arme klein und groß,
Doch die Wahrheit lasse bloß!

Willst du werden tugendhaft,
Lerne deine Schwäch' und Kraft!

Ob es sich reimt oder nicht,
Rechtrhun ist das beste Gedicht.

Bei Ernst ist Scherz wohl angebracht,
Wenn er die Leute klüger macht.

Nur darum gib auf Andre Acht,
Zu lernen, wie man's besser macht.

Bedenk' bei deinem Reden und Schreiben,
Daß Menschen immer Menschen bleiben.

Anekdoten und Erzählungen.

Ähnlichkeit zwischen Brüdern.

Zwei Brüder welche Zwillinge waren, konnten nur dann von einander unterschieden werden, wenn man sie neben einander sah; aber auch dann nur von ihren genauesten Bekannten, welche sich kleine Unterscheidungszeichen gemacht hatten, die von Fremden übersehen wurden. Der Eine von ihnen, Namens Ernst, war Offizier, und stand in Cassel. Der Andere, Ludwig, hatte studirt, und stand als Auditor bei einer Regierung in einer andern Stadt des Kurfürstenthums Hessen. Der zuletzt verstorbene Landgraf hatte den schon früher gegebenen Befehl, daß jeder Offizier nur in der Uniform erscheinen solle, sehr strenge erneuert, weil unter dem Schutze der Civilkleidung mehrere Exzesse von Offizieren und gemeinen Soldaten begangen worden, und unentdeckt und ungestraft geblieben waren. Ludwig hatte ein Geschäft in Cassel, und kam in der Dämmerung eines heißen Sommertages auf dem Friedrichsplatze in dieser schönen Stadt an. Von der Fußreise ermüdet, ging er, seinen Gedanken nachhängend, an Bekannten und Unbekannten vorbei, ohne sie zu grüßen. Zuletzt streifte auch der General von Ehrenfeld, der Chef des Regi-

ments, bei welchem sein Bruder Ernst stand, ganz dicht an ihm vorbei. Der General sah letzterem steif in's Gesicht; allein dieser, durchaus keinen Verurtheilungsdienst zu grüßen, drückte seine Mütze nur noch tiefer in das Gesicht, und ging vorüber. Der General blieb stehen, und rief ihm nach: „Herr von Sigwart! Herr von Sigwart!“

Ludwig blieb stehen. Es kam ihm sonderbar vor, daß der General ihn zu sich rufe; doch in dem Wahne, der General habe ihm vielleicht etwas, seinen Bruder betreffendes zu sagen, trat er endlich näher. „Wie können Sie sich unterstehen, in dieser Kleidung hier in Cassel herumzugehen?“ so schnarrte ihn jetzt der General mirrisch und im gebieterischen Tone an. „Ich wüßte nicht, wer mir es wehren könnte, in dieser Kleidung hier zu erscheinen!“ Entgegnete Ersterer.

General. Wissen sie nicht den Befehl von unserm allergnädigsten Landesherren?

Ludwig. Herr General, ich weiß kein Wort von einem Befehl, meine Kleidung betreffend. Ich würde es sehr sonderbar finden, wenn sich der Durchlauchtigste um solche Kleinigkeiten bekümmern wollte.

Gen. Herr, sind Sie betrunken? Wissen Sie, mit wem Sie sprechen?

Ludw. Wenn ich nicht irre, so habe ich die Ehre, mit dem Herrn General von Ehrenfeld zu sprechen?

Gen. Nun, so wissen Sie doch auch, daß ich Ihr Vorgesetzter bin?

Ludw. Nein, Herr General, davon weiß ich kein Wort.

Gen. Herr, ich sehe sehr wohl, Sie sind entweder betrunken oder närrisch. Morgen bei der Wachparade werden Sie schon um gut Wetter bitten.

Ludw. Das hängt von dem kleinen Umstande ab, ob ich Lust haben werde, bei der Wachparade zu erscheinen.

Gen. Donner und Hagel! Das wird ja immer besser. Ich will mich heute nicht mit Ihnen ärgern. Morgen werden Sie schon sehen, in welches Hummelnest Sie gestochen haben.

Ludwig ging trotzig weg, und der General sah ihm voll Verwunderung nach. Er liebte den jungen Sigwart wie seinen Sohn, denn er war sein bester Offizier, der ihm sonst besondere Ehrerbietung und Achtung bezeugte. Er konnte nicht begreifen, wie er sich jetzt so trotzig zeigte, und er dachte, es müßte ihm etwas besonders begegnet seyn. Doch verzieh er ihm schon in Gedanken, wenn er kommen und sich demüthigen werde, was der General mit Zuversicht erwartete. Ludwig durchschaute das Mißverständniß, allein er beschloß, dasselbe vor der Hand nicht aufzuklären. Er kam zu seinem Bruder, und sagte diesem kein Wort von seinem Abenteuer.

Der General war an dem Morgen des folgenden Tages sehr unruhig. Er erwartete den reuigen Sünder jeden Augenblick, allein dieser kam immer nicht. Endlich ging er zur Parade. Der junge Sigwart war fröhlich und wohlgenemht, als wenn nichts vorgefallen wäre. Ehrenfeld, ihn bei Seite rufend, hob endlich an: „Sagen Sie mir nur Sigwart, waren Sie gestern betrunken, oder was war Ihnen sonst begegnet?“

Ernst war wie aus den Wolken gefallen. Er versicherte, er habe gar keine Ahnung davon, daß er einen Fehler begangen haben könne, am wenigsten gegen den Herrn General, den er gestern gar nicht gesehen habe.

„Diese Frechheit, fuhr der General jetzt wüthend heraus, geht doch über alle Begriffe! Ich war geneigt, die ganze Sache niederzuschlagen, wenn Sie Mene gezeigt hätten. Jetzt ist die Gnadenthür verschlossen! Augenblicklich gehen Sie in Arrest!“

Da trat Ludwig zwischen Beide, und begann: „Herr General, Sie haben mich wohl gestern für meinen Bruder Ernst angesehen? Ich hätte zwar nicht nöthig gehabt, bei der Parade zu erscheinen, allein es ist doch wohl gut, daß ich gekommen bin. Mein Bruder ist so weit davon entfernt, die Achtung gegen Sie aus den

Augen zu sehen, daß er Sie im Gegentheil noch gestern mir und seinen Kameraden als ein Ideal von einem Offizier gepriesen hat. Diese Schmeichelei besänftigte den General, und alles war in der alten Ordnung.

Heroische Aufopferung für Menschenwohl.

Die Pest wüthete mehr als jemals in Marseille. Jedes Band der Zuneigung war gelöst. Väter wendeten sich von ihren Kindern, Kinder von ihren Eltern. Undankbarkeit und Härte fand keinen Tadel mehr. Das Elend ist auf's Höchste gestiegen, wenn so jedes Gefühl zerstört, jede Spur der Menschlichkeit vernichtet wird. Die Stadt ward zur Wüste, Gras wuchs auf den Straßen, Leichenzüge begegnete man bei jedem Schritte. Die Aerzte versammelten sich auf dem Rathhause, denn man hatte bis jetzt noch auf kein Mittel sinnen können, der Seuche Einhalt zu thun. Nach langer Besprechung stimmten alle endlich dahin überein, daß die Krankheit einen eigenthümlichen, verborgenen Charakter habe, den nur die Sektion eines daran Verstorbenen enthüllen könne. Aber unmöglich wurde diese Operation; denn es war entschieden, daß der Arzt, der sie vollbringe, in wenigen Stunden ein Opfer der Ansteckung werden müsse, die so schnell dann wirken, so heftig seyn werde, daß an kein Gegenmittel zu denken sey. Todtenstille folgte auf diese traurige Entscheidung.

Da stand ein Wundarzt, Namens Guyon, ein Mann in der Blüthe seines Lebens, doch schon berühmt wegen seiner Kenntnisse und Erfahrung, plötzlich auf und sagte fest entschlossen: „Sei dem so, ich weihe mich für die Rettung meines Vaterlandes. Vor dieser zahlreichen Versammlung schwöre ich im Namen der Menschheit und Religion, daß ich morgen mit Tagesanbruch einen an der Pest Verstorbenen sectioniren, und das, was ich finde, während der Operation niederschreiben will.“ — Augenblicklich verließ er die Versammlung. Sie bewunderte und beklagte ihn, zweifelt aber noch daran, ob er in seinem Vorsatz beharren werde. — Der unerschrockene, fromme Guyon handelt, von aller der Kraft begeistert, welche die Religion dem Menschen geben kann, so, wie er gesagt hat. Er war unverheyrathet, reich, und setzte daher sogleich seinen letzten Willen auf, in welchem sich Recht und Frömmigkeit aussprachen, beichtete dann und empfing um Mitternacht die heiligen Sakramente. In seinem eigenen Hause war vor weniger als vier und zwanzig Stunden ein Mann an der Pest gestorben. Sobald der Tag anbrach, eilte Guyon in das Gemach, wo der Leichnam lag, mit Schreibzeug, Papier und einem kleinen Crucifixe. Dort schloß er sich ein. Voll Enthusiasmus, aber auch nie gefasster und entschlossener, als eben jetzt, kniete er an dem Leichnam nieder und schrieb: „Modernde Ueberbleibsel eines menschlichen Wesens,

nicht nur ohne Schauer, sondern sogar mit Freude und Dankgefühl kann ich auf euch blicken. Ihr werdet mir die Pforten einer ruhmvollen Ewigkeit öffnen. Indem ihr mir die verborgenen Ursachen der schrecklichen Krankheit, welche mein Vaterland verwüset, entdeckt, werdet ihr es mir möglich machen, irgend ein Heilmittel zu ergründen, um so mein Opfer meinen Nebenmenschen nützlich werden zu lassen. — O Gott! du wirst die Handlung segnen, zu der du selbst mich begeistertest.“ — So begann und endigte Guyon die schreckliche Operation, und schrieb während derselben seine chirurgischen Bemerkungen treu und ruhig nieder. Dann verließ er das Reichengemach, tauchte, was er geschrieben, in ein Gefäß mit Weinessig, begab sich selbst in ein Pestkrankenhaus, und starb dort nach zwölf Stunden einen Tod, tausendmal glorreicher, als der eines Helden, der, um sein Vaterland zu retten, sich in die Reihen der Feinde stürzt; denn dieser schreitet noch mit Hoffnungen vor, und seinen Schritten folgt ein muthiges Heer, jener aber geht allein dem gewissen Tode entgegen.

Der blinde Musikant.

In einem Dorfe nahe bei Hull in England lebte ein Blinder, Namens Crowder, der bei den Belustigungen des Landvolks sich durch das Streichen der Violine ernährte. Die Gelegenheiten zeigten sich dazu häufig, da die Matrosen aus Hull immer dahin kamen, um mit den Mädchen herum zu springen. Bei einem solchen Dorfball war einst der Blinde der einzige Musikant, den man für einen Schilling zum Geigen gebunden hatte. Er that dieß von des Abends sechs Uhr bis Mitternacht, da er denn endlich ermüdet aufhörte, seine Geige in denbeutel steckte, seine Hand einem ihn führenden Knaben auf die Schulter legte, und nun fortwandern wollte. Obgleich er aber müde war, so war es nicht die Gesellschaft, die noch fortzanzeln wollte, und daher auf seinem Fortspielen bestand. Crowder schlug dieß rund ab und bezog sich auf sein Unvermögen; worauf ein Schiffszimmergeselle das Wort nahm und die Violine zu zertrümmern schwur, wenn der Musikant nur einen Schritt thun würde, sich zu entfernen. Ein jeder bestand auf seinem Satz. Nun wurde die Violine in tausend Stücke gebrochen, und der Ball hatte ein Ende. Der Blinde forderte am andern Tage eine Schadloshaltung, die aber abgeschlagen wurde. Ueberzeugt, daß die Gesetze ihm diese Entschädigung verschaffen würden, ließ er sich zu einem geschickten Advokaten führen, der sich auch sofort in dieser Gestalt zeigte. Sein Gutachten war, daß man die Violine wohl zwei Guineen hoch annehmen könne und so, diesen Werth zum Grunde gelegt, würde sich diese Sache zu einer förmlichen Schuldsache qualifiziren, wozu denn noch

eine Entschädigung kommen mußte für den Zeit- und Geldverlust des Klägers, der bis zur Wiedererlangung eines andern Instrumentes in seinem Gewerbe gehemmt worden wäre.

Glücklicher Weise für den Advokaten defaß der Blinde dreißig Pfund Sterling, die er bei einem Verwandten niedergelegt hatte. Es war die Erbschaft eines langen, mühsamen Lebens. Dieß Geld wurde nun von ihm zurückgenommen und den Händen des Advokaten übergeben, der es sofort zu Citationen, Declarationen und allen andern Prozeß-Formalitäten verwandte. Es wurden Zeugen verschrieben, deren Einige vierzig englische Meilen weit zu reisen hatten. Der Advokat und sein Schreiber, um die Citation der Zeugen zu beschleunigen, nahmen eine Post-Chaise, hinter welcher der Blinde, zur Ersparung der Kosten aufbuckte; die Zeugen wurden auch alle im Wagen nach dem Gerichtshof gebracht. Nun ging der Prozeß vor sich. Der Sachwalter vor Gericht (Counsel) erhielt sein Geschenk, die Jury werden eingeschworen, die Sache untersucht, die Zeugen abgehört und nun erfolgte das Urtheil der Entschädigung von zwei Guineen. Dieses Geld konnte der Schiffszimmergeselle noch wohl bezahlen, nicht aber die Prozeßkosten, die vierzig Pfund Sterling betragen; er entfloh daher, um dem Gefängniß zu entgehen, und kam glücklich nach Holland.

Die Prozeßkosten fielen nun auf den blinden Crowder, der also sein ganzes, dem Advokaten überlieferes, sauer erworbenes Vermögen von dreißig Pfund Sterling auf einmal einbüßte. Allein dieß war noch nicht genug, denn ein Rückstand der Kosten von zehn Pfund Sterling war noch zu bezahlen, und da Crowder nichts mehr hatte, und nicht entschließen konnte, so wurde er selbst ins Gefängniß geworfen, worin er wahrscheinlich seine Tage beschloß.

Kein Pardon.

In dem letzten Freiheitskriege kam ein gemeiner, sehr schmutzig aussehender Soldat vor einen Stabs-offizier, legte die Hand an die unscheinbar gewordene Mütze, und sagte: „Herr Obrist-Wachtmeister ich melde mir!“ Erstaunt betrachtete der Major diese militärische Karrikatur, und erwiderte lächelnd: „Wer sind Sie denn?“

Soldat. Ich bin von das Corps der Rache was keinen Pardon nich gebt, und keinen Pardon nich neimt.

Major. Wo kommen Sie her?
Soldat. Aus der Gefangenschaft.

Die doppelte Nase.

Ein bejahrter Sänger, kupfrigen Angesichts, dessen Bassstimme weit berühmt war, nun aber den Jahren ihren Zoll gegeben hatte, befand sich in einer Gesellschaft, wo auch mehrere Liebertins vom ersten Range sich eingefunden hatten. Die schlechten Zeiten und das jetzt geringe Einkommen des Sängers hießen ihn nüchtern leben, und so kam es, daß er bei seinem halben Fläschgen einem der Zecher zu der Frage Anlaß gab: „Wie tausend, warum keine ganze?“ Statt der Antwort zuckte er mit den Achseln. „Ich will Ihnen einen guten Rath geben, fuhr Jener fort; gehen Sie zum ersten besten Kupferschmidt und lassen Sie ihn auf der Nase fragen; er wird gut zahlen, bei meiner Ehre.“ — Die Zechbrüder lachten laut auf. — „Ja, sagte der Sänger, den Rath hab' ich schon einmal erhalten, und ich ging richtig zum Kupferschmidt N. — der aber sagte mir: das müßte ein dummer Teufel seyn, der das für Kupfer halte.“ — Wer lachte nun?

Die Wahrheit ohne Schminke.

Der General von D., ein besserer Kavallerie-Kommandeur als Hofmann, ließ einst sein Regiment im freien Felde exerciren. Ein appanagirter Prinz seines Hofes kam herbei geritten, um dem Exerciren zuzusehen. Der General ritt sogleich auf ihn zu und fragte ihn, welches Manöver er befehle? — „O, ich bitte, erwiderte jener, geniren Sie sich meiner wegen nicht. Lassen Sie die Leute machen was Sie wollen, und thun Sie gar nicht, als ob ich da wäre.“ — „Nein, nein, Durchlaucht, entgegnete der alte Haudegen, ich kenne das:

Es ist kein Fürstlein so klein,
Es will doch venerirt seyn.

Der Eremit und der Offizier.

Zwei jüdische Jünglinge besuchten den Lustgarten in N. Sie kamen zuerst an die Eremiten-Hütte, und da einer die Thürschwelle berrath, so richtete sich der Eremit wie gewöhnlich in die Höhe, und nickte mit dem Kopfe. Die Jünglinge waren betroffen darüber, und könnten unter sich nicht einig werden, ob der Mann lebe oder nicht. „Stups hin mit deinem Ströcklich,“ sagte Levi zum Moses, seinem Kameraden. Moses stups hin, und da sich der Eremit nicht weiter bewegte, so war der Beschluß: „Er lebt nicht.“ Hierauf gelangten die Jünglinge in eine geräumige, etwas dunkle

Grotte, in deren Hintergrund ein Offizier eingeschlafen saß. Sie waren wieder neugierig, ob der Mann lebe oder nicht. „Sieh her dein Ströcklich,“ sagte Levi zum Moses, „soll ich auch hinstupsen.“ Levi stups den Offizier mit dem Ströcklich ins Gesicht; dieser erwacht, ergreift ihn sogleich beim Kragen, und walft ihn mit seinem spanischen Rohr auf's allerkräftigste und lebhafteste durch. Levi krümmt und windet sich wie ein Wurm, und schreit wie ein Besessener: „Gott's Wunder! der lebt; Moses komm zu Hülff!“

Verblümt.

Ein Mädchen wurde von ihrer Herrschaft wegen ihres entschiedenen Hanges zur Unreinlichkeit des Dienstes entlassen. Als ihr der vorschristmäßige Entlassungsschein ausgestellt werden sollte, bat sie die Frau vom Hause: diesen Schein von ihrem Gatten so glimpflich als möglich ausfertigen zu lassen.

Frau. Aber ihr Mangel an Reinlichkeit muß doch notwendig erwähnt werden.

Mädchen. Nun, wenn es nicht anders seyn kann, liebe Madam, so lassen Sie es doch nur so verblümt als möglich bemerken.

Die Frau versprach ihr dies, und bat ihren Gatten, diesen Umstand in der gewünschten Art zu berühren. Er stellte den Schein nun also aus: „Anna Regina D. u. s. w. Ich habe keine besondere Klage über sie zu führen, und ist sie nur lediglich wegen Wassersehen vor mir entlassen worden.“

Leibeskraft.

Ein englischer Pächter war längst in seiner Umgegend wegen seiner besondern Leibeskräfte berühmter. Eines Tages da er ruhig auf seinem Lande arbeitete, spricht ihn ein Fremder mit den Worten an: „Hört Freund, alle Welt rühmt eure Kraft. Laßt uns doch ein Probestück machen, wer von uns beiden der stärkste sey. Ich bin ausdrücklich deshalb vierzig Meilen weit auf meinem Braunen zu euch gekommen, um mich mit euch zu messen.“ Der Pächter sah seinen Gegner ein paar Augenblicke von oben bis unten an, dann packte er ihn plötzlich bei dem Kragen und warf ihn mit einem Schwung über die Hecke in seines Nachbarn Gehöft. „Wollt ihr sonst noch etwas?“ fragte er den Verwunderten. — „Nichts weiter,“ antwortete dieser mit einem erholenden Seufzer, die Gefälligkeit ausgenommen, daß ihr mir nun auch mein Pferd herüber werft.“

Bremen,

beschrieben nach Vorzeit und Gegenwart.

(Fortsetzung.)

Die eigentlich politische Geschichte der Stadt Bremen wurde im vorigjährigen Kalender bis zum Jahre 1742 durchgeführt. Man kann annehmen, daß sich mit dieser Periode die ältere Geschichte schließt. Wichtige Verträge hatten den Bestehstand des Staats fixirt und alles hatte das Ansehn, daß nun eine Reihe der Jahre der Ruhe eintreten würde.

In Frieden mit ihren Nachbarn lebend, wurde die Stadt nur durch einen von der Stadt Minden erhobenen Prozeß bedroht, wodurch sie das von ihr seit undenklichen Jahren besessenen Stapelrecht beraubt zu werden in Gefahr stand. Durch ein Erkenntniß des Reichskammergerichts vom 28. März 1749 wurde Bremen indessen im Besitze dieses Rechts geschützt, in dem es auch bis zum Jahre 1815 verblieb, wo das Stapelrecht durch die Wiener Congreßakte aboliert wurde.

Am 7. May 1750 wurde die neue Kirche zu Rablinghausen eingeweiht.

Im Jahre 1751 wurde das Contributionsregister entworfen, nach welchem bis zum Jahre 1810 die Bewohner des Stadtgebiets ihre Grundsteuer bezahlten. — In demselben Jahre wurde die bremische deutsche Gesellschaft gestiftet.

Am 6. December 1754 entstand ein Brand hinter Stephani Kirchhof, der während der Nacht den hohen Stephansturm ergriff und ihn bis auf das Mauerwerk von Quadern abbrannte.

Im Jahre 1756 brach der siebenjährige Krieg aus, und mit ihm begann die Periode, die man die neuere Geschichte Bremens nennen kann; denn sein Einfluß wurde nicht nur für die Dauer des Krieges in seinen directen Einwirkungen, sondern auch für manche Zweige der Verwaltung auf die Zukunft sehr wichtig. Schon im vorhergehenden Jahre (1755) waren zwischen England und Frankreich über neue Gränzstreitigkeiten in Amerika offene Feindseligkeiten ausgebrochen. Um seine deutschen Staaten gegen einen französischen Angriff zu schützen, verband sich der König von England mit Preussen. Dagegen schloß Frankreich ein Bündniß mit dem Wiener Hofe, worin es dem letztern 24000 Mann Hülfsstruppen gegen Preussen versprach, die aber bald auf 180,000 vermehrt wurden, da es mehr Frankreichs Absicht war durch die Eroberung Hannovers dem König von England zu schaden, als die Entwürfe der Kaiserin gegen Preussen auszuführen zu helfen. In solcher Lage der Dinge rückte der französische Marschall d'Étrées mit 100,000 Mann

über den Rhein in Westphalen und Ostfriesland. Um dessen weitere Fortschritte zu hemmen, war unter dem Befehl des Herzogs von Cumberland ein Corps von Hannoveranern, Hessen, Braunschweigern, Gothanern und Bückeburgern, zusammen 40,000 Mann, in Niedersachsen zusammen gezogen.

Der Senat der Stadt Bremen, der wohl vorausah wie leicht die Stadt, bei ihrer Lage, in die drohenden Kriegsbegebenheiten verwickelt werden konnte, suchte nach äußersten Kräften eine Neutralität zu erhalten. Er wurde in diesem Vorhaben von der Krone Dänemark, damals im Besitze der Grafschaft Oldenburg, lebhaft unterstützt und erhielt auch ein kaiserliches Protectorium. Aber die hannöversische Regierung zögerte mit der Anerkennung der Neutralität; weshalb der Senat selbst Maasregeln ergriff, die Stadt gegen einen Ueberfall von irgend einer Seite zu schützen.

Am 26. July 1757 verlor das verbündete Corps unter Cumberland die Bataille von Hastenbeck. Es zog sich gegen die Elbe zurück, verfolgt von der französischen Armee, deren Commando inzwischen auf den Herzog von Richelieu übergegangen war. Auf dieser Verfolgung nahm eine französische Colonne die Richtung nach Bremen. Am 28. August lief hieselbst die Nachricht ein, daß sie von Verden her im Anmarsch sey. Der Rath versammelte auf der Stelle die Bürgerschaft, was indessen kaum geschehen war, als der General d'Armantier schon in der Vorstadt anlangte und unter dem Vorgeben, er müsse sich des französischen Eigenthums in der Stadt bemächtigen, Einlaß forderte. Vergeblich versuchte man durch mehrere abgesandte Deputationen dies abzuwenden. Der General ließ schweres Geschütz gegen das Osthör aufzuführen und drohte mit Beschießung. Die Stadt mußte ihm übergeben werden. *3. 29. Aug. 1757*

Am 10. September wurde die Convention von Kloster Zeven geschlossen, der zufolge die verbündeten Truppen auseinander gehn, die Hannoveraner aber sich hinter die Elbe ziehn sollten. Die Feindseligkeiten nahmen damit in den hiesigen Gegenden ein Ende und die Franzosen verließen am 16. die Stadt. Nicht lange dauerte indessen die dadurch wieder gewonnene Ruhe; denn die Convention wurde nicht ratificirt. Die Hannoveraner vereinigten sich wieder mit den Hessen und Braunschweigern unter den Befehlen des Herzogs Ferdinand von Braunschweig und der Krieg begann von neuem.

Data zur Linnischen Gattung
 zu dem Linnischen Handbuche - Calendar
 von 1830.
 mit dem Spiel von dem Königsrath Generalin A. H. Meier

- 1741 - Madus Anzeig.
- 1748 - Contribution zur Wissenschaft auf dem Lande.
- 1751 - Einleitung von der Natur.
 Grundsätze der Natur
- 1754 - Anordnung von der Natur.
- 1755 - Geschichte zu Leipzig.
- 1756 - Geschichte der 1599. von Ferdinandus Malignanus junior
 Geschichte von der Natur.
 Einleitung der Natur.
 Wichtigkeiten mit Hannover von der Habenhauser Gesellschaft
- 1757 May 24. Einleitung zur Natur.
 July 26. Einleitung zur Natur.
 Sept 10. Convention der Natur zu Leipzig.
 14. Congraduit von Frau. Richelieu 60. für die
 Einleitung der Natur.
 Nov 26. von der Natur zu Leipzig.
 Herzog Ferdinand von Braunschweig.

forderte
 Lieferung
 so viele
 daß vier
 in Kauf-
 fert und
 rfinliche
 ergeblich.
 rtier des
 Entschei-
 ide sofort
 ahlungen
 eder des
 e sich den
 er Stadt
 daß die
 er Roth-
 chaft mit
 nicht zur
 erstanden
 ung des
 ingebroht
 achgeben,
 uf seinen
 ermeister
 elhauser
 die Han-
 bis zum
 ich einer
 er willig

Ufer des
 angelegte
 hatte 14
 abollwerk
 it außer-
 ufer des

zuge der
 dauern.
 n haben.
 en Fran-
 Absicht
 detachirte
 kommen,
 ern nach
 7 Rechte
 bunten
 n. Die
 aber eine
 die, daß
 nd alles
 azins zu
 es zum
 i zurück

1758. Sept. 21 Ein Deputation an den Herzog Ferdinand von Braunschweig
durch Hrn. Dreyes und Hrn. Falck.

25 Einmarsch der Russen vor Hannover.

Mart. 12. Lungen: Meinerzhagen in Anstamm Peter Michaelhausen
als Haupt und Hede abgepflegt.

1781. ———— Auslieferung der 2., 3., 4. u. 5. Aufhebung Euvorgium

1795. May 17. Baseler Separat Frieden zwischen Frankreich und

1796. May 8. Einleitung des Krieges zum Frieden zwischen Frankreich
und Preußen durch den Kaiserlichen Bevollmächtigten
in Wien. ———— Zur Zeit der Einleitung des
Krieges zwischen Frankreich und Preußen.

Aug. 16. Doctor Georg Groning und Synd. Eelking in
Hamburg mit dem Königlichen Commissar für Hannover
in Lüneburg.

Noob 19. Doctor Groning abgepflegt zum Vertrag
zu Rastatt.

1797. Französischer Aufstand in der Provinz von
Malthieu worin die Mediation der Kaiserlichen
vorgeschlagen. ———— Aufzug der Franzosen in
Hamburg mit Hannover.

Ging der Kaiserliche Bevollmächtigte (Fretton) nach Hannover.

Die ei
wurde ir
durchgef
dieser Vi
Verträge
und alle
Jahre de
In
die Stad
erhöbener
seit unde
zu werde
des Reich
Bremen
in dem e
Stapelre
Am
Nablingsh
Im
entworfen
Bewohne
In dem
Gesellscha
Am
Stephani
Stephani
werk von
Im
aus, und
neuere
Einfluss
in seiner
manche
wichtig.
waren z
Gränzstr
ausgedre
französis
von Eng
ein Bü
lehtern
versprac
da es m
Hannov
die Ent
zu helff
französi

1797. im Dec. Ausweisung von 10 Millionen
Livres gegen 12 Millionen Lübischer Reichst. wofür
Hamburg auf 1/2 Lübeck auf 1/2 in Bremen auf 1/2
Anwartschaft der Krone in Paris.

im Sept. Expedition zur Erklärung der Franz. Gesandten Bonnier
zu Rastatt über die Erfüllung der politischen Verpflichtung von
Frankfurt, Hamburg und Bremen, und Aufhebung der
Klostergebühren.

1798 März 20. ist Herr Pallas von Doctor Albers entlassen.

1799 März. Aufbruch der Schindlerin Erilma zu ihrem Aufenthalt
und Aufenthalt

— 28. Ermordung der französischen Gesandten zu Rastatt

— 29. Entführung Hamburgs durch 6000 Mann russischer
Truppen unter Ludwig Carl von Hessen Caspel

April 4. Aufhebung Lübecks.
— 12. ist Herrmann durchs Schammer. mit Frau S. Truppen

Herrn R. von Dohm in Bremen.

May 25. Tode Kaiser Paul von Russland

— 30. Ward Hannover Formel von Konstantin in Besitz
genommen.

Erwählung des Brunnens Grundes 1799. des J. ging in die
Wasser ein.

: forderte
Lieferung
so viele
daß vier
in Kauf-
fert und
rinnliche
ergeblich.
rtier des
Entschei-
de sofort
ahlungen
eder des
e sich den
er Stadt
daß die
er Noth-
chaft mit
nicht zur
erstanden
ung des
ingebroht
achgeben,
uf seinen
ermeister
selhauser
die Han-
bis zum
ich einer
er willig
Ufer des
angelegte
hatte 14
abollwerk
it außer-
ufer des
zuge der
dauern.
n haben.
en Fran-
Absicht
etachirte
kommen,
ern nach
i Rechte
bunten
n. Die
aber eine
ie, daß
nd alles
azins zu
es zum
i zurück

Die e
wurde i
durchgef
dieser V
Vertrag
und alle
Jahre d
In die Sta
erhobene
seit unde
zu werd
des Reic
Bremen
in dem
Stapelr
Am
Kabling
Im
entworfe
Bewohn
In dem
Gesellsch
Am
Stephan
werk von
Im
aus, un
neuere
Einfluss
in seine
manche
wichtig.
waren z
Gränzt
ausgebr
französi
von Eng
ein Bü
legtern
versprac
da es m
Hannov
die Ent
zu helf
französi

1801. Oct 1. Einigkeit vorläufig in London.

Gründungsart. d. ungetreid. des König von Preußen auf die
Landsknechten im Braunschweig und Vegesack.

3. Art. 27. Augsburg, Nürnberg, Frankfurt u. die 3 Fürstbistümer,
für neutral u. unantastlich. — Bestimmung des Reichs-
gabente. — Auflösung der Pfaffenpollen.

1802. Oct 8. wurden Kaiser, Kurfürst u. d. Gondola auf Hannover einget. —

Deut. 1. Land freier Einigung der Enclaven d. d. Proclama.

1803. Jan 25. Tradition der Hannoverischen Grundstücke in der Stadt
am Hof von Spilcker.

— 26. id. von Vahr, Hastede u. Schwachhausen.

— 27. id. des im Nieder-Magelnsfeld abgetretene Dörfer im
Werra-Land und Vegesack.

May 26. des französischen General-Mortier in Bentheim

— 31. id. selben in Esenbrück.

Juny. 3. Evacuation bey Siedelingen.

Sept. 3. Abreise der hannoverschen Bürgermeisterei von Groning
von London nach Paris.

1804. Aug. 16. definitiver Abbruch zu St. James. Bürgermeisterei Groning und
von Lenth. — Abtretung aller König. Besitzungen mit Ausnahme
von Neu-Vegesack u. der Hannoverischen Meile. — Gränzlinie
zwischen der Stadt inclusive

Sept. Infolge d. Groning zürück, pflichtet der ihm unantastlich,
gratis Inhabung der Mayern zu Schwachhausen und
Inhabung auf ihn. A. Brema R. Groningio Colleg. Seniorum
& mercatorum.

1806. Aug. 29. Abfassung oder Arbeit der Gewerbesteuer in
in Wien, auf Grund der Einkommensteuer, wurde durch
Präsident der Reichsversammlung in Wien. (H
sind die Einkommensteuer der Reichsversammlung von 1656
Einkommensteuer der Reichsversammlung in Wien
Reichsversammlung.

1807. febr. die Kaiserliche Kommission in Cassel und Minister Reinhard
1809. Napoleons Plan die Hauptstädte als Villes Imperiales
in Wien, Mainz, Regensburg, Ulm und Glogau, eine Anzei-
ge für die Hauptstädte zu geben. — Syndicus Grönung zum
Hamburgischen Senat: Joh. Schmidt u. Joh. Volkmers —
von Hamburg Doormann, Bartels und Gries.
von Lübeck. Syndicus Curtius.

Nov. 22. Syndicus Grönung von Paris. Sent. von Lübeck
Hauptstädte zu geben. — Einkommensteuer der Reichsversammlung.
Dec. 13. am 13. Dec. die Montelivets die Hauptstädte
Corps in Paris que les villes Anseatiques conserveront leur
independance.

April ist die Einkommensteuer der Reichsversammlung
in Wien.
Montelivets. Hauptstädte der Reichsversammlung. Sent. die
Hauptstädte.

forderte
Lieferung
so viele
daß vier
in Kauf-
fert und
sinnliche
ergeblich.
rtier des
Entschei-
de sofort
ablungen
eder des
e sich den
er Stadt
er daß die
er Notz-
chaft mit
nicht zur
erstanden
ung des
ingedroht
achgeben,
uf seinen
ermeister
velhaufen
die Han-
bis zum
ich einer
er willig
Ufer des
angelegte
hatte 14
ibollwerk
it außer-
user des
zuge der
dauern.
n haben.
en Fran-
Abficht
detachirte
kommen,
ern nach
n Rechte
bunten
n. Die
aber eine
ie, daß
nd alles
azins zu
es zum
zurück

Die e
wurde i
durchgef
dieser P
Vertrag
und alle
Jahre d
In die
erhobene
seit und
zu werd
des Rei
Bremen
in dem
Stapelr
Am
Mabling
Im
entworfe
Bewohn
In den
Gesellsch
Am
Stephar
werk voi
Im
aus, un
neuere
Einfluss
in seine
manche
wichtig.
waren
Gränzi
ausgedr
französi
von En
ein Bü
lektern
verspra
da es m
Hanno
die En
zu helf
französi

Veränderung des Medicallienrechts Köpen ginstig offen
die Art der im Gesetz Lincenrecht gabend.

1809 Sept. 29. Wurde die Personalierung des Weinbills für die
Allseit bis von dem Reichsarchiv in Pflanz.

1810. Jan 1. Personaländerung des Syndicats von Napoleon, der
für ginstig für die Reichsarchiv, d. d. - Französisch,
Allseitliche Lincen.

Herr C. v. Vellers das Einvernehmen in goldener Lincen ginstig.
des Reichsarchiv in dem Spiel der, des Branden Familien ginstig
Inrimonial Ginstig in dem Reichsarchiv. In dem Reichsarchiv von
Personen in dem Reichsarchiv, am Ende der Lincen von dem Reichsarchiv
von der Lincen in dem Reichsarchiv.

Die Personalierung des Reichsarchiv von dem Reichsarchiv. - Ab
Personalierung des Reichsarchiv für den Reichsarchiv, des Reichsarchiv, und
des Reichsarchiv Reichsarchiv und den Reichsarchiv.

Nov 12. Conseil special zu Hamburg von dem Reichsarchiv und
des Reichsarchiv Reichsarchiv. - In dem Reichsarchiv von dem
Lincen - Personalierung des Reichsarchiv Reichsarchiv von dem
des Reichsarchiv von dem Reichsarchiv am 19. Nov. am 6. Decbr.

Letzte Personalierung des Reichsarchiv 1777. des Reichsarchiv Reichsarchiv.
Personalierung des Reichsarchiv Reichsarchiv bis Ende Oct 1810. Reichsarchiv 500/186 P.

1810. Febr. 18. nach Neapoli von der Insel Napoleons Aulung vom
Thurstag um 10 Dec 1810 Aufposten Reunion
der Hauptstädte.

20. Aufhebung der selben durch Consul Lagau, da am

22. der Bürgerkrieg in Luzern erloschen war die Auf-
lösung mittelst d. s. f.

27. Organisations Commission und die
Thurstag Chaban und Saure zu Hamburg
für den für Regional und Luzern für die Justiz-
wesen.

Ergebnis nach Hamburg die Inhaber von Gondla,
Smid, Collmers und Horro.

1811. Febr. 1. Aufhebung der provisorischen Verfassung.

15. letzte Sitzung der Räte in Angelegenheiten
provisorischer Verfassung, Hauptstädte, Verwaltung,
Münze, Municipalität.

Ergebnis der Klugheit Meiers

Doctor Wilhelm Meier Adjoint

Inhaber Smid u. Collmers von Hamburg Paris.

July. 4. Organisations Decret für die Hauptstädte,
Departements in der Schweiz, Nord und
den Rhein in der Schweiz.

forderte
Lieferung
so viele
daß vier
in Kauf-
fert und
ersinnliche
vergeblich.
artier des
Entschei-
nde sofort
ahlungen
ieder des
e sich den
er Stadt
daß die
er Noth-
schaft mit
nicht zur
erstanden
rung des
angedroht
achgeben,
auf seinen
germeister
belhausen
Die Han-
bis zum
ach einer
er willig

Ufer des
angelegte
hatte 14
nbollwerk
it außer-
ufer des

zuge der
e dauern.
en haben,
en Fran-
e Absicht
detachirte
kommen,
ern nach
n Rechte
i bunten
n. Die
aber eine
die, daß
ind alles
jagins zu
es zum
ß zurück

1811. May 15. erwidern die Anwaltschaften von Hannover und die
Lehrer abzugeben.

Aug. 12. erfolgte die definitive Entscheidung des französischen
gerichtlichen Tribunals in der Sache, In der
Veränderung des französischen Reichs-
rechts in Hannover

Motiv J. Michelhausen

Die e
wurde i
durchgef
dieser V
Vertrag
und alle
Jahre t
In
die Ste
erhoben
seit und
zu werd
des Rei
Bremen
in dem
Stapelr
An
Krabling
In
entwurf
Bewohn
In den
Gesellsch
An
Stephar
Stephar
werk vo
Im
aus, ur
neuere
Einfluss
in seine
manche
wichtig.
waren
Gränzi
ausgedr
französi
von En
ein Bü
lektern
verspra
da es m
Hanno
die En
zu helf
französi

Zwischen den beiden Heeren belegen, war dem Senat sehr daran gelegen vor einem Ueberfall gesichert zu sein und so viel als möglich die Neutralität zu erhalten. Es wurden deshalb die Stadtthore bis auf zwei gänzlich gesperrt, dagegen das Anerbieten der Franzosen, die Stadt durch ein Hülfscorps zu vertheidigen, abgelehnt.

Im folgenden Jahre 1758 beabsichtigten die Franzosen eine concentrirte Stellung an der Weser zu nehmen, und sich der Stadt Bremen als eines Hauptübergangspunkts zu versichern. Zu dem Ende erschien der General Broglio am 15. Januar vor den Thoren und forderte den Einlaß unter Androhung die Stadt stürmen zu lassen. Der Senat berief abermals die Bürgerschaft, um ihr das Ansinnen bekannt zu machen; allein während man noch darüber deliberrte, waren die Franzosen schon über eine zugefrorene Stelle des Stadtgrabens bis an den Fuß des Walles gerückt, und es blieb nichts übrig als eine Deputation an den inzwischen persönlich eingetroffenen Herzog von Richelieu abzuschicken und mit ihm über die Uebergabe der Stadt zu unterhandeln, die dann auch in derselben Nacht durch Besetzung des Osterthors erfolgte. Der Pöbel, aufgebracht über diese Uebergabe, versuchte am nächsten Morgen, wie die ersten Piquets einrückten, das Zeughaus nebst verschiedenen andern Posten zu besetzen und den Franzosen Widerstand zu leisten; aber einige Salven aus dem kleinen Gewehr, wobei mehrere Menschen getödtet und verwundet wurden, reichten hin, ihn zu zerstreuen und die Ruhe herzustellen. Diese Besetzung dauerte indessen nicht lange; denn, nachdem die anrückenden allirten Truppen die Franzosen aus Verden und Hoya vertrieben hatten, besorgte St. Germain, der in Bremen commandirte, von dem Hauptcorps in Westphalen abgeschnitten zu werden und er zog daher früh Morgens, am 24. Februar, mit allen seinen Truppen ab, nachdem er vorher das Versprechen erhalten hatte, daß die Thore 24 Stunden verschlossen gehalten werden sollten; wogegen er die intendirte Zerstörung der Weserbrücke ausgab. *Er gab 50000*

Drei diesem gegebenen Versprechen blieben die Thore den ganzen Tag über verschlossen, bis Abends 7 Uhr ein Piquet hannöverscher Jäger vor dem Dovensthor eintraf und eingelassen zu werden begehrte, was indessen verweigert wurde. Wenige Stunden später erschien aber auch von einem Corps begleitet der hannöversische General Diepenbrock in der Vorstadt und verlangte die Oeffnung der Thore. Man mußte sich nach gepflogener Unterhandlung dazu verstehen am nächsten Morgen einen Theil seiner Truppen zur Befolgung der Franzosen einrücken zu lassen und später den Ueberrest in der Stadt aufzunehmen.

Kaum war die Besetzung erfolgt, als Diepenbrock dem Senat eröffnete, daß der Herzog Ferdinand im höchsten Grade darüber aufgebracht sey, daß die Stadt

den Franzosen die Thore eröffnet habe. Er forderte dafür als eine Strafe binnen drei Tagen eine Lieferung von 200,000 Portionen Brod und eben so viele Rationen Fourage; er verlangte ferner, daß vier Geißeln, ein Bürgermeister, ein Senator, ein Kaufmann und ein anderer Bürger ihm ausgeliefert und nach Stade geführt werden sollten. Alle ersinnliche Mittel diese Forderungen abzuwenden waren vergeblich. Ein wenige Tage später aus dem Hauptquartier des Herzogs abgefertigter Commissair brachte die Entscheidung, daß nicht nur die requirirten Gegenstände sofort nach Hoya geliefert, sondern daß auch die Bezahlungen dafür aus dem Privatvermögen der Mitglieder des Senats abgeführt werden sollten, weil letztere sich den Franzosen so willkürlich bei der Besetzung der Stadt bewiesen hätten. Jedermann war bekannt, daß die Aufnahme der Franzosen nur das Werk der Nothwendigkeit und daß die versammelte Bürgerschaft mit dieser Maaßregel, die mithin dem Senat nicht zur Last gelegt werden konnte, vollkommen einverstanden gewesen war. Da indessen mit der Erklärung des Herzogs zugleich executorische Maaßregeln angedroht wurden, so mußte der Senat der Gewalt nachgeben, die Lieferungen der Portionen und Rationen auf seinen Vorschuss und Credit besorgen und den Bürgermeister Meinerzhagen mit dem Kellermann Peter Wichelhausen als Geißeln nach Stade abführen lassen. Die Hannoveraner behielten die Stadt Bremen bis zum Monat Juni besetzt, worauf sie dieselbe nach einer Uebereinkunft mit dem Ministerio in Hannover willig räumten und der Hauptarmee nachfolgten.

Am 5. August gerieth das auf dem Ufer des Begeßacker Schiffshafens von den Allirten angelegte große Heumagazin in Brand. Das Feuer hatte 14 Tage daran zu zehren, wobei das hölzerne Hafensbollwerk bis auf den Wasserspiegel wegbrannte; nur mit außerordentlicher Anstrengung gelang es die Häuser des Fleckens zu retten.

Die Ruhe welche Bremen seit dem Abzuge der Allirten genossen hatte, sollte leider nicht lange dauern. Der Herzog Ferdinand wollte Nachricht erhalten haben, daß die noch im Hochsift Münster befindlichen Franzosen, unter dem Marschall Contades, die Absicht hätten sich Bremens zu bemächtigen, und er detachirte daher, angeblich um dem Letztern zuvor zu kommen, den General Drewes mit einigen Regimentern nach Bremen, die nach einem forcirten Marsch von Wechte in der Nacht vom 15. July 1759 vor dem bunten Thore eintrafen und selbiges überrumpelten. Die Besetzung der Stadt war die nächste Folge; aber eine zweite noch unangenehmere Folge war auch die, daß General Drewes das Zeughaus ausleeren und alles Geschütz nebst den Vorräthen des Pulvermagazins zu Schiffe nach Stade abführen ließ von wo es zum größten Theil erst nach dem Friedensschluß zurück

geliefert wurde. Da der General gleich nach dieser Operation die Stadt wieder räumte, so war die allgemeine Meinung darüber einig, daß es nur auf das reichlich versehene Zeughaus angesehen gewesen war.

Durch alle diese Kriegsüberzüge, mit den in ihrem Gefolge vorgenommenen Requisitionen, waren die Geldkräfte des Staats schon damals übermäßig in Anspruch genommen worden: Es hatten Schulden contrahirt werden müssen: Unberichtigte Forderungen, unter denen die von den Senatsmitgliedern erpreßten Portionen und Rationen einen Hauptposten ausmachten, drückten die Staatscasse und machten es dringend nothwendig durch Erspargung in der Ausgabe und Eröffnung neuer Hülfquellen das Gleichgewicht in den Finanzen herzustellen. Der Rath trat darüber mit der Bürgerschaft in Berathung und es wurde auf deren Antrag eine Deputation von 8 Personen aus jedem der vier altstädtischen Kirchspiele beauftragt, hierüber Berathungen anzustellen und das Resultat derselben Rath und Bürgerschaft in einem Bericht zur Prüfung und verfassungsmäßigen Beschlußnahme vorzulegen. Diese Deputation, die von der Zahl ihrer Mitglieder den Namen der zwei und dreißiger erhielt, setzte ihre Geschäfte mehrere Jahre hindurch fort und es muß anerkannt werden, daß die Stadt ihr unstreitig hinsichtlich der Finanzen manche wesentliche Verbesserung verdankt.

Der Krieg der sich beinahe zwei Jahre vom Stadtgebiet entfernt gehalten hatte, fing im Jahre 1761 wieder an auf dasselbe einzuwirken. Im April dieses Jahres landete in Lehe ein Corps von 5000 Engländern, von denen ein Theil nebst dem Commissariat am 24. desselben Monats in der Stadt einquartirt werden mußte und als Garnison blieb. Dies war kein erfreuliches Ereigniß. Noch unangenehmer aber war es, daß der Herzog Ferdinand Bremen zum Sammelplatz seiner Feldlazarethe bestimmte, von denen der erste Theil fast gleichzeitig mit den Engländern eintraf. Nur mit Mühe wirkte es der Senat aus, daß die Hospitäler in den lustigeren Vorstädten angelegt werden durften, indem er außer den dazu eingeräumten Vorstadtkirchen eigne Gebäude auf öffentliche Kosten am Dobben errichten ließ. Im Laufe des Sommers sungen aber auch die englischen und hessischen Armee-corps an, ihre Lazarethe nach Bremen zu verlegen. Als man Anstand wegen ihrer Aufnahme nahm, bemächtigten sich die englischen und hessischen Hospitaladministrationen mit Gewalt fast aller öffentlichen Gebäude der Stadt, des Armen- und Zuchthaus, des rothen Waisenhaus, der Seefahrt, des Gymnasii, des Beguinenhauses und mehrerer andern, und setzten sich, nach Vertreibung ihrer Bewohner, in deren Besitz.

Die Anhäufung der Hospitäler in Bremen und mehr noch die zugleich errichteten starken Magazine

erweckten in den noch im Münsterschen befindlichen Franzosen den Wunsch sich derselben zu bemächtigen. In aller Stille wurde über Harpsiedt ein siegendes Corps abgeschickt, dem es glückte mehrere von der englischen Besatzung vorgeschobene Außenposten zu überwältigen und in der Nacht vom 2. zum 3. Oct. bis auf das Glacis vor dem bunten Thore vorzubringen, wo es jedoch durch einen Zufall, grade als es das Thor zu überrumpeln im Begriff stand, entdeckt und zum Rückzuge genöthigt wurde. Kaum mag man sich die traurigen Folgen denken, die es für Bremen hätte haben können, wenn der Anschlag geglückt, die Stadt in einem nächtlichen Gesecht genommen und als eroberte Festung von dem Sieger behandelt wäre und letzterer vielleicht gar, bei einem durch seine entfernte Stellung vom Hauptcorps nöthig werdenden schnellen Rückzuge, die in der Neustadt angehäuften Heu- und Strohmagazine in Brand gesteckt hätte. Glücklicherweise kam man mit dem Schreck davon und der intendirte Ueberfall hatte nur die Folge, daß auf Befehl des Herzogs Ferdinand zu künftiger Sicherstellung der Stadt vor verschiedenen Thoren neue Außenwerke angelegt werden mußten, deren Kosten der Stadt zur Last fielen.

Im Gefolge der fremden Behörden die damals Bremen überschwemmten, erschien auch ein gewisser Cammerdiener des Herzogs Ferdinand, ein gewisser Josephi, Director einer Schauspielergesellschaft, der in einem hölzernen Gebäude auf dem Brautwall das erste Theater in Bremen errichtete.

Das Jahr 1762 brach unter nicht bessern Ausichten als das vergangene an. Die erste Hälfte desselben verfloß unter beständig fortdauernden Bedrückungen. Doch ging in der zweiten Hälfte ein heiterer Himmel auf. Im Laufe des Septembers wurde das hessische Hospital von Bremen nach Rinteln verlegt, und am 5. November wurde zwischen England und Frankreich der Friede von Fontainebleau abgeschlossen, in dessen Folge die englischen Hospitäler eingeschifft wurden und die hannoversche Besatzung, am 6. December, Bremen verließ. Im nächstfolgenden Jahre 1763, den 15. Februar, machte endlich der Hubertsburger Friede auch dem Kriege im übrigen Deutschland ein Ende und mit ihm hörten die Drangsale auf die es mit der Stadt Bremen erlitten hatte.

Der nun zum Ziel gelangte Krieg hatte unstreitig durch Lieferungen und die bedeutenden von fremden Truppen in Circulation gesetzten Summen manchem Bürger Gelegenheit zum Gewinn gegeben, dagegen die Staatscasse mit einer beinahe erdrückenden Schuldenlast beschwert. Die Liquidirung und Herbeischaffung der Mittel zu deren Abtrag war nach wiederhergestellter Ruhe die erste Sorge des Senats und er trat darüber mit der Bürgerschaft in verfassungsmäßige Berathung. Die letztere war anfangs der Meinung, daß die

Liquidation und Ueberlegung wie die Geldmittel zu beschaffen seyen, der noch immer bestehenden, oben bereits erwähnten, Deputation der 32ger zu überlassen seyn mögte. Da jedoch der Senat es angemessener erachtete diese wichtige Angelegenheit mit der ganzen Bürgerschaft direct auf dem Convent zu verhandeln und deshalb seinerseits das früher den 32gern ertheilte Commissorium zurücknahm, wurden die desfallsigen Verhandlungen auf dem Convent selbst wirklich aufgenommen und durch einen Rath und Bürgerschluß, vom 12. December 1765, kam eine Uebereinkunft zu Stande, mittelst welcher der ganze Schuldenetat festgestellt und unter diesem auch der von den Senatsmitgliedern geleistete Vorschuß für die Lieferung der vom Herzog Ferdinand im Jahr 1758 erpreßten Portionen und Rationen als öffentliche Schuld, anerkannt wurde. Zur Deckung derselben beschloß man außer der Erhöhung verschiedener Abgaben, eine Lontine von 100,000 Rthlr. zu errichten, bei deren Fundirung zum Behuf der Zinszahlung die noch bestehende Thorsperrre eingeführt wurde. Zur Regulirung des allmäligen Abtrages einer zugleich beschlossenen Anleihe zur Tilgung der Kriegsschulden aus den dafür angewiesenen Zuschüssen wurde im Jahre 1767 der Plan eines sinkenden Fonds angenommen, der darauf berechnet war, innerhalb 20 Jahren diese Anleihe wieder abzutragen.

Als eine besonders für einen Handelsstaat höchst nachtheilige Folge des eben beendigten Krieges zeigte sich der Umstand, daß während desselben Deutschland mit einer großen Masse Geldes von geringem Gehalt überschwemmt war. Dieß drängte sich, besonders da in mehreren Staaten dessen Umlauf bald untersagt wurde, mehr und mehr in den Handelsplätzen zusammen und veranlaßte dadurch den Senat der Stadt Bremen in den Jahren 1764 und 1768 Münzverordnungen zu erlassen, wodurch die fremden geringhaltigen Münzen hier außer Cours gesetzt und Bestimmungen getroffen wurden, daß im Handel und Wandel nur vollwichtiges gutes Gold und Bremer Groten, bei dem Verkauf von Immobilien aber gute nach dem Leipziger Fuß ausgeprägte 3 Stücke angenommen werden sollten.

Zur Verschönerung der Stadt wurde im Jahre 1763 in der Neustadt, der Ueberfahrt gegenüber, die Allee von Lindenbäumen angelegt. Drei Jahre später stellte man die 1656 durch einen Blitzstrahl in Brand gesteckte und zerstörte Spitze des Domsturms wieder her. Um ähnlichen Wetterschaden vorzubeugen erhielt im Jahr 1771 der Ansgariithurm zuerst einen nach Franklin'schen Grundsätzen angelegten Bligableiter.

Auch zur Beförderung geistiger Ausbildung geschahen in dieser Zeitperiode bedeutende Fortschritte. Im Jahre 1765 fand eine gänzliche Reorganisation des bremischen Pädagogii Statt, das aus einer halb-

flösterlichen Anstalt nun in ein zur Ausbildung künftiger Gelehrten in alten Sprachen bestimmtes Institut umgewandelt und wobei die noch von dem ersten Entstehen, zur Zeit der Reformation, beibehaltenen Formen aufgehoben wurden. Von nicht minder wohlthätigem Einfluß auf die Ausbildung des Publikums im allgemeinen war die im Jahre 1776 beschlossene, aus einem kleinen umschriebenen Umfange zu einer der Hauptzierden Bremens sich entwickelnde, Gründung des Museums, worüber das hanseatische Magazin B. 2 p. 177 das weitere enthält. Endlich aber fällt noch in diesem Zeitraum die Reorganisation der öffentlichen Bibliothek, welche im Jahre 1775 in ihrem neuen bequem eingerichteten Local dem Publico eröffnet wurde. Der erweiterte Schiffshandel, gab die Veranlassung, daß im Jahre 1769 die erste See-assicuranzcompagnie ihre Existenz erhielt.

Aber auch verschiedene auswärtige Verhandlungen nahmen in dieser Periode die Aufmerksamkeit der bremischen Regierung in Anspruch.

Es ist bereits oben des kammergerichtlichen Erkenntnisses in Sachen der Stadt Minden gegen Bremen wegen des Stapelrechts Erwähnung geschehen. Es war günstig für die Stadt ausgefallen; dennoch blieben manche einzelne Punkte, namentlich der den Umfang des Stapelrechts betreffende, unerledigt. Um diese durch gütliche Vereinbarung außergerichtlich zu beseitigen wurden mit dem preußischen Hofe, der deshalb Abgeordnete nach Bremen sandte, Unterhandlungen eröffnet, und es gelang durch eine mit denselben im Jahr 1769 getroffene Uebereinkunft die seit 150 Jahren bestehenden Differenzen gütlich beizulegen.

Von noch größerer Wichtigkeit waren die gleichzeitig eingegangenen Verhandlungen mit dem dänischen Hofe, als Besitzer der Graffschaft Oldenburg, wegen einer Moderation des Elsflether Zolls. Seit es Anton Günther von Oldenburg, wie wir früher gesehen haben, gelungen war diesen Zoll zu erwerben, hatte sich die Kaufmannschaft unaufhörlich über die erdrückende Höhe des Tarifs beschwert; aber jeder Versuch ihn herab zu bringen war gescheitert. Etwas günstiger gestaltete sich die Sache seit die Krone Dänemark, durch den Plöner Vergleich von 1671, den Besitz der Graffschaft erworben hatte und diese zu der Ueberzeugung gebracht wurde, daß durch Beibehaltung des alten Tarifs manche zu hoch besteuerte Waaren ganz von dem Weserhandel ausgeschlossen werden mußten. Die dänische Regierung verstand sich daher schon in den Jahren 1686 und 1725 dazu, verschiedene Zollmodificationen zu bewilligen. Aber diese Nachlässe wurden stets nur temporär, auf sechs Jahre ertheilt, nach deren Ablauf sie immer von neuem nachgesucht werden mußten und nur unter bedeutenden Geldopfern erlangt wurden. Das Ungewisse eines solchen precären Zustandes, der den Bremer Handel in fortwährender Abhängigkeit

von dem bloßen guten Willen eines Nachbarstaats erhielt, war höchst empfindlich. Als daher im Anfange des Jahrs 1773 der Austausch der Grafschaften Oldenburg und Delmenhorst an das Haus Holstein Gottorp in Anregung kam, glaubte man den günstigen Zeitpunkt gefunden zu haben, noch vor der Vollziehung des Tractats mit der Krone Dänemarks sich verständigen zu können. Ein eigener Abgeordneter wurde schnell nach Copenhagen abgesandt und es gelang demselben am 17. September 1773 einen Vertrag über eine beständige Moderation des Elsflether Zolls zum Abschluß zu bringen, die denn auch nachher von dem neuen oldenburgischen Landesherren, Herzog Friedrich August, bei seinem Antritt der Regierung bestätigt wurde.

Um diese Zeit waren die Streitigkeiten Englands mit seinen nordamericanischen Colonien auf den Punkt gediehen, daß nur Waffengewalt sie beendigen konnte. Der Krieg zwischen beiden brach aus. Lag nun auch der Schauplatz desselben in der andern Hemisphäre, so blieben seine Wirkungen doch nicht ohne bedeutenden Einfluß für Bremen. Die nächste Folge davon war, daß die durch Subsidientractate in englischen Sold genommenen Truppen deutscher Fürsten und zwar zuerst das hessische Hülfscorps von 12000 Mann unter dem General Heister, im März 1776, durch Bremen nach der Unterweser marschirte, wo es eingeschifft wurde. Ihm folgten bald die waldeckischen, hanauischen und ansbachischen Regimenter.

Ueberraschend war aber der Aufschwung den Bremens Handel und Schiffahrt unter den jetzt sich eröffnenden Umständen nahm. Nach der Niederlage der Engländer bei Saratoga trat Frankreich öffentlich auf die Seite der Colonien, deren Unabhängigkeit der Pariser Hof am 14. März 1778 anerkannte. Ein Krieg zwischen Frankreich und England, in welchen bald darauf auch Spanien und die Niederlande verwickelt wurden, war die Folge dieses Schrittes und aus dem Kriege rührte wieder die gegenseitige Beunruhigung der Schiffahrt der sich bekriegenden Seemächte her, wobei die neutralen Flaggen der Hansestädte nur gewinnen konnten, die, von allen Theilen gesucht, sich jetzt auch außer den europäischen Gewässern auf Meeren zeigten, welche sie früher nie besucht hatten. Eine der ersten größeren Unternehmungen der Art war die im Jahre 1782 gemachte Expedition der direct nach Ostindien gehenden Schiffe: Präsident und Asia. Noch bedeutender wurde die während des Krieges eröffnete directe Verbindung mit den ihrer Unabhängigkeit sich immer mehr nähernden nordamericanischen Häfen, die bis dahin unter englischer Herrschaft dem fremden Handel verschlossen gewesen waren, was den Grund legte Bremen von dem Range eines Zwischenhandelsplatzes der größeren europäischen

Märkte zu dem eines Stapelplatzes für den Welt-handel zu erheben.

Die größere Ausdehnung der bremischen Schiffahrt und die Erweiterung des Speculationshandels machten es aber bald fühlbar, daß die Hülfsmittel des hiesigen Platzes für größere Geschäfte nicht genügend waren: Namentlich gewährte die einzige bestehende Asscuranzcompagnie nicht hinreichende Gelegenheit zu umfassenderen Versicherungen, da sie auf ein Schiff höchstens bis 10,000 Rthlr. zeichnete. In den Jahren 1780 und 1781 bildeten sich daher schnell noch drey andere Asscuranzcompagnien, die indessen durch fehlerhafte innere Einrichtung und den Schwindelgeist der einzelnen Directoren, die zu ganz unangemessen geringen Prämien zeichneten, schon nach wenigen Jahren, eine nach der andern, wieder eingehen mußten. Da die Actionäre sich solidarisch für die Verbindlichkeiten der Compagnien mit ihrem ganzen Vermögen verpflichtet hatten, so wurden manche Familien um den größten Theil ihres Vermögens gebracht und es ging wenigstens eine Million Thaler auf diese Weise verloren.

Früherhin war die Versorgung der Hausarmen als Sache der Kirchspiele betrachtet worden. Jede Confession unterstützte die ihr angehörigen Armen aus den milden Gaben, die in den Kirchen gesammelt wurden. Die Unzuträglichkeit die daraus entstand, vermehrte sich von Jahr zu Jahr und die zunehmende Zahl der Hülfbedürftigen blieb zu den sich nicht vermehrenden Gaben in keinem Verhältnis. Dadurch wurde die Gassenbettelei unendlich vergrößert. Im Jahre 1778 wurde daher der Plan zu einer regelmäßigen Armenversorgung als Staatsfache entworfen; der vorzugsweise darauf hinausging, jedem noch arbeitsfähigen Armen seinen Unterhalt sich selbst verdienen zu lassen, für die nicht arbeitsfähigen Kinder, Greise und Kranke aber durch geiegeude Unterstützung zu sorgen und die Mittel dazu durch Wochensammlungen aufzubringen. Diese Anstalt die unter dem Namen des Armen-Instituts ins Leben trat, besteht in ihren Grundzügen noch jetzt, wenn sie gleich, besonders in den letzten Jahren, manche Verbesserung erhalten hat.

Im Jahre 1780 eröffnete der Schauspieldirector Abbt im Reithause, die erste ordentliche Schaubühne.

Das wichtigste Ereigniß der neuern Zeit, die französische Revolution, hatte im Jahre 1787 begonnen; doch blieb sie 5 Jahre hindurch ein bloßes entferntes Schauspiel für ganz Europa. Aber am 27. August 1791 wurde die Convention von Vllniß geschlossen, die das Signal zu einem Kriege gab, der in der Folge den halben Erdumkreis erschütterte. Im Jahre 1792 wurde dieser Krieg von Oestreich und Preussen eröffnet, dem am 22. März 1793 das deutsche Reich beitrat.

Für Bremen entstand daraus zunächst die unangenehme Rückwirkung, daß in den französischen Häfen

ein allgemeines Embargo auf die hanseatischen Schiffe gelegt wurde, dessen baldige Rücknahme indessen durch den hanseatischen Agenten in Paris, La Flotte, unter Aufsicherung der Beobachtung einer strengen Neutralität bewirkt wurde. Die Erfüllung dieses Versprechens unterlag Schwierigkeiten, weil nach Erklärung des Reichskrieges von Seiten Oesterreichs die Stellung des matricularmäßigen Reichscontingents von den Hansestädten gefordert wurde. Nachdem der Versuch gescheitert war diese Stellung durch einen andern Reichsstand beschaffen zu lassen, gelang es Bremen endlich mit dem kaiserlichen Hofe ein Abkommen dahin zu treffen, daß die Stadt gegen Entrichtung angemessener Beiträge in die Relucionscasse der Verbindlichkeit zur Stellung seines Contingents überhoben wurde. Aber dieser Vertrag war nicht von langer Dauer, indem der kaiserliche Hof im folgenden Jahre von allen Reichsständen die Naturalstellung begehrte, worauf Hannover die des bremischen Contingents übernahm.

Die seit dem americanischen Kriege so blühend gewordene bremische Schifffahrt erlitt im Jahre 1793 eine kurze Hemmung durch den Ausbruch des gelben Fiebers in America, welches die daher kommenden Schiffe so lange einer Quarantäne unterwarf, bis man sich von der Unschädlichkeit ihrer Zulassung sattfam überzeugt hatte. Nicht weniger störend für die Schifffahrt wurde der bald darauf ausbrechende Seekrieg, weil die von den darin verwickelten Seemächten ausgerichteten Capern auf alle Weise begünstigt wurden und daher auch den neutralen Flaggen beschwerlich fielen. Der Umstand daß hanseatische Schiffe von französischen Capern genommen diesen aber durch englische Kriegsschiffe wieder abgejagt waren, gab Veranlassung mit dem brittischen Cabinet über das in solchen Fällen zu beobachtende Verfahren zu unterhandeln, und es wurde am 21. März 1794 die Uebereinkunft getroffen, daß man gegenseitig solche Prisen gegen Erlegung des achten Theils des Werths zurück geben wolle.

Der Krieg gegen Frankreich nahm während dessen für die verbündeten Mächte keine günstige Wendung. Um Ende des Jahrs 1793 und im Jahre 1794 waren die französischen Waffen nicht nur fast überall siegreich, sondern Pichgru überschwemmte im December des letzten Jahrs, über gefrorenen Flüsse einrückend, ganz Holland. Dadurch wurden die Verbündeten genöthigt sich gegen den Norden von Deutschland zurück zu ziehen und schon im November kam eine Anzahl Schiffe, die mit österreichischer Artillerie und Munition beladen waren, von Holland flüchtend, in Bremen an, wo sie magaziniert werden sollten. Nur mit bedeutenden Schwierigkeiten gelang es dieß abzuwehren und es dahin zu bringen, daß die Vorräthe bloß durchgeführt wurden. Ganze Schaaeren französischer

und holländischer Ausgewanderter zogen sich nach Bremen zurück und Ansinnen mancherlei Art von den kriegsführenden Mächten häuften Verlegenheiten auf Verlegenheiten.

Bei so außerordentlichen und critischen Verhältnissen die meistentheils rasche und große Umsicht und Verschwiegenheit bedürftende Entschlüsse erforderten, wurde es bald fühlbar, daß der regelmässige durch die Verfassung des Freistaats vorgeschriebene Gang der Berathungen auf den Bürger-Conventen in solchen verhängnißvollen Zeitläuften nicht ausreiche. Durchdrungen von dieser Ueberzeugung vereinigten sich Rath und Bürgerschaft schon am 11. December 1792 dahin, einen Ausschuß, unter dem Namen der geheimen Deputation, nieder zu setzen, welcher in allen und jeden Angelegenheiten, die Verschwiegenheit erforderten oder keinen Aufschub litten, mit dem Senat sich wegen der erforderlichen Beschlüsse berathen, die letztern in Ausführung bringen, so wie endlich die dazu erforderlichen Geldmittel anschaffen und deren Verwendung besorgen sollte. Nicht zu bezweifeln ist es, daß der Umsichtigkeit und Thätigkeit dieser Deputation es größtentheils zu verdanken ist, daß Bremen den Stürmen der nächsten Jahre, in deren manche viel bedeutendere Staaten untergingen, zu widerstehen und sich nicht nur seine Selbstständigkeit zu erhalten, sondern dieselbe in mancher Hinsicht wesentlich sicherer zu stellen vermogte.

Die oben erwähnten Durchzüge der Emigrantenschwärme waren indessen, so lästig sie auch fielen, nur die Vorboten des näher rückenden Kriegsschauplazes. Am 19. Februar 1795 verlangte der englische General Harcourt und der hannöversische General Walmoden die Aufnahme der Lazarethe der im Rückzuge begriffenen Armeen. Während man noch mit den Mitteln dieses Ansinns abzulehnen beschäftigt war, erschien am 4. März der hannöversische General Du Plat vor den Thoren und begehrte einen freien Durchzug durch die Stadt mit zwei Regimentern. Man fühlte die Nothwendigkeit dem Vorwurf auszuweichen, daß die Stadt der Vertheidigung Niedersachsens Hindernisse in den Weg lege, und der Durchzug wurde bewilligt. Statt aber, wie er es zugesichert hatte, nach gehaltenem Rasttage mit seinen Truppen weiter zu marschiren, erklärte General Du Plat nunmehr, eine nachträgliche Ordre erhalten zu haben, welche ihm vorschreibe die Stadt besetzt zu halten, um die Communication mit der Armee zu sichern. Alle Vorstellungen so wie auch sogar das Anerbieten den Truppen jederzeit, selbst ohne vorhergegangene Requisition, freien Durchzug zu gestatten, blieben fruchtlos und die hannöversischen Truppen setzten sich in den Besitz der Stadthore.

Unmittelbar darauf wurde die Aufnahme der Feldlazarethe von neuem begehrt. Mit der desfallsigen Requisition wurde aber auch zugleich die Anzeige verbunden, daß die Kranken-Transporte schon auf dem Wege nach Bremen befindlich wären und in Erman-

gelang passlicher Localen in die Häuser der Bürger gelegt werden sollten. Nichts blieb also übrig als auf Kosten des Staats schleunigst ein hölzernes Hospital-Gebäude in der Vorstadt zu errichten.

Am 12. März 1795 rückte der General Harcourt mit 5 Bataillons englischer Fußgarden mit dem ganzen Generalstabe und dem Commissariat in die Stadt ein, welche nun von Einquartierung fast erdrückt wurde. Zu dieser großen Beschwerde kam noch die nicht viel geringere der Kriegerfuhren ohne Zahl, welche gestellt werden mußten, um den Magazinen in Osnabrück Roggen und Hafer zuzuführen, und welche die Staatsausgaben unendlich vermehrten. Der Senat ermangelte nicht zur Abwendung so vieler drückenden Beschwerden die eindringlichsten Vorstellungen an den londoner Hof zu erlassen; bei der Lage der Dinge und dem Stande der Armeen konnten sie aber nur von geringem Erfolg seyn.

Die Lasten blieben dem Staat, wenn es auch von der andern Seite nicht zu verkennen war, daß durch die englischen Truppen große Summen Geldes in Circulation gesetzt wurden und manche Bürger reichen Gewinn davon trugen. Auch verdient es bemerkt zu werden, daß die Stadt durch die Beherbergung der Engländer von der viel beschwerlicheren Einquartierung der Emigrantencorps befreit wurde, die, ohne sich aufhalten zu dürfen, durchmarschieren mußten.

Zu den Bedrückungen welche der Staat zu tragen hatte, gefellten sich noch die Besorgnisse, daß die Franzosen den allirten Truppen bald folgen würden. Schon konnte man beinahe den Zeitpunkt berechnen, in welchem der eigentliche Kriegsschauplatz in unsere Gegenden versetzt seyn würde, als am 3. April 1795 in Basel unerwartet der Friede zwischen Frankreich und Preussen abgeschlossen wurde, dem am 17. Mai eine Convention nachfolgte, welche eine Demarcationslinie bestimmte, wodurch das nördliche Deutschland und mit ihm Bremen den Gefahren einer feindlichen Invasion entging.

Aber selbst bei den nun veränderten Umständen wurden die Kriegslasten nicht sobald vermindert, unter denen Bremen seufzte; denn noch beinahe das ganze Jahr hindurch blieb es der Sammelplatz der englischen und hannöverschen Truppen und deren Commissariate. Erst im November verließ das letzte hannöversche Regiment die Stadt und befreite diese gänzlich von Einquartierung.

Im Frühjahr 1796 beschloß der preussische Hof, in Uebereinstimmung mit dem französischen Cabinette, zur genaueren Festhaltung der Demarcationslinie, dieselbe mit einem Truppencordon zu besetzen, wozu ein aus preussischen, hannöverschen und braunschweigischen Truppen bestehendes Corps von 40,000 Mann beordert wurde. Zur Vertheilung der desfallsigen Kosten wurde ein niedersächsischer Kreistag in Hildesheim

ausgeschrieben, auf dem die Stadt zum erstenmale Sitz und Stimme erhielt, da, wie schon erzählt worden ist, früher wegen des erzbischöflichen und später wegen des schwedischen Widerspruchs sie nicht zu den Kreistagen geladen wurde, seit der hurhannöverschen unbedingten Anerkennung ihrer Unmittelbarkeit aber kein Kreistag gehalten war. Bey der Repartition der Kosten für den Cordon mußte sich Bremen einer Erhöhung von etwa ein Drittelheil seines früheren Matricular-Anschlages gefallen lassen.

Dieser diplomatischen Verhandlung folgte aber bald eine andere von bedeutend größerer Wichtigkeit; der im October 1797 in Rastadt eröffnete Friedenscongress, zu welchem Bremen, in Gemäßheit einer Aufforderung des kaiserlichen Commissarii am Reichstage, einen eignen Abgesandten abschickte.

Zu weit würde es führen hier die Gründe zu entwickeln, aus denen dieser Friedenscongress, auf dem zuerst seit dem westphälischen Frieden die Secularisirung der geistlichen Stifter und die Mediatisirung minder mächtiger Staaten wieder als Hauptobject zur Ausgleichung der verschiedenen Entschädigungen, welche die ehemaligen Besitzer des linken Rheinufers für dessen Ueberlassung in Anspruch nahmen, zur Hand genommen wurde, ohne Erfolg blieb. Doch mag für die bremische Geschichte das nicht unerhebliche Factum herausgehoben werden, daß in der von der französischen Gesandtschaft übergebenen, die Forderungen derselben definitiv enthaltenen Erklärung die Fortdauer der politischen Existenz der Hansestädte, so wie der Stadt Frankfurt, endlich auch die Aufhebung des den französischen Handel nach der Weser drückenden elsflether Bolles bestimmt begehrt wurde. Am 28. März 1799 erfolgte die Auflösung des Congresses und die Ermordung der französischen Gesandten. Frankreich bot, bei der Erneuerung der Feindseligkeiten seinen Gegnern siegreich die Spitze und nachdem Oestreichs Heere durch Bonaparte in den Ebenen Marengos eine große Niederlage erfahren hatten, gab der Friede von Lunéville Deutschland die lange entbehrte Ruhe zurück.

Am 5. März 1799, löste sich der Cordon auf und die Truppen zogen in ihre Garnisonen zurück; aber ein neues Ereigniß trat ein, das die Stadt Bremen in neue Verlegenheit setzte. Die preussischen Truppen machten im Hannöverschen unerwartet Halt. Sie besetzten das ganze Land und namentlich dessen Seeküsten unter Anordnung einer strengen Seesperre. Als Grund dieses Verfahrens wurde das Bistationsrecht zur See angegeben, welches Preussen den englischen Kriegsschiffen nicht zugestehn wollte, diese aber des Widerspruchs ungeachtet bei jeder Gelegenheit ausübten; endlich auch der Umstand, daß durch die englische Flotte der preussische Handel in der Ostsee gestört sey.

Bremen mußte auch bei dieser Veranlassung das Schicksal des Nachbarstaats theilen. Am 12. April

1801 rückte, ohne vorhergehende Requisition, das von Minden detachirte Infanterieregiment von Tschammer in die Neustadt ein, wo es einquartiert werden mußte. Wenige Tage später folgte ihm das preussische Hauptquartier des Generallieutenants von Kleist. Erst nachdem sich die Differenzen zwischen England und Preußen mehr und mehr der Ausgleichung näherten, gelang es dem Senat den berliner Hof zur Aufhebung der Sperrung der Weser und zu der am 4. Juli erfolgten Räumung der Stadt zu bewegen.

Am 28. März 1802 entdeckte Doctor Olbers einen neuen Planeten, der den Namen Pallas erhielt.

Durch den Eüneviller Frieden war stipulirt worden, daß die durch Abtretung des linken Rheinufers lädirten Reichsstädte in dem übrigen Deutschland entschädigt werden sollten und Frankreich und Rußland hatten es übernommen, als Vermittler dieser an den Reichstag in Regensburg verwiesenen Angelegenheit, einen allgemeinen Entschädigungsplan zu entwerfen. Die vermittelnden Mächte gingen in diesem Geschäft von dem Gesichtspunkt aus, daß es, um den als Hauptflapellagen für den in- und ausländischen Handel in ihrer früheren Unabhängigkeit zu erhaltenden sechs größeren Reichsstädten größere Sicherheit zu gewähren und ihren Geschäftskreis zu erleichtern, nothwendig sey, sie in ihrem Innern von den Rechten und Ansprüchen zu entledigen, welche fast in jeder derselben benachbarten Regierungen aus früheren Verhältnissen zustanden; und indem sie hierauf bei ihren Propositionen Bedacht nahmen, trugen sie hinsichtlich Bremens darauf an, daß demselben die ehemals erzbischöflichen später an Hannover gelangten Gerechtsame und Besitzungen in der Stadt und deren Gebiet, gegen angemessene Entschädigungen, überlassen werden sollten. Zugleich sollte zu Gunsten des Weserhandels der Elbflößer Zoll aufgehoben und der an den bremischen Hafen Gefesack grenzende Flecken gleiches Namens nebst den Grenzdörfern Hasledt, Schwachhausen, Groland und Burg der Stadt abgetreten werden.

Diese für Bremen allerdings sehr wichtigen Dispositionen wurden im §. 27 des Reichs-Deputations-Hauptschlusses aufgenommen und sanctionirt, erforderten indessen, wegen des dagegen erhobenen Widerspruchs der dabei theilhaftigen benachbarten Regierungen, noch mannigfache weitere Verhandlungen mit denselben, bis sie vollständig zur Vollziehung kamen. Dieß geschah indessen im Jahre 1803. Am 25. und 26. Februar erfolgte die Uebergabe der von dem Churhause Hannover zu überweisenden Besitzungen und am 6. April gelang es, durch französische, russische und preussische Vermittelung, die Einwilligung des Herzogs von Oldenburg in die Aufhebung des Elbflößer Zolls unter der Modification zu erhalten, daß der letztere noch zehn Jahre, bis zum 1. Januar 1813 fort erhoben werden sollte. Um die mit dem hannöverschen Ministerio fortgeführten Unter-

handlungen über verschiedene Anstände, welche noch die völlige Ausführung der im Reichs-Deputations-Hauptschlusse zu Gunsten Bremens getroffenen Dispositionen bestimmen sollten, gänzlich zu beendigen, war bereits zu Anfange des Jahrs der Senator, Doctor Gröning, dessen Name durch die frühern Verhandlungen mit Frankreich schon eine große Berühmtheit erlangt hatte, nach London abgeordnet, und dort wurde von ihm und dem hannöverschen Minister von Benthe, am 16. August 1804, eine diese Verhältnisse vollständig regulirende Convention abgeschlossen.

Der in der Zwischenzeit am 25. März 1802 in Amiens zwischen England und Frankreich abgeschlossene Friede sollte nur das Alter eines Jahrs erreichen. Am 18. Mai 1803 brach der Krieg schon wieder aus und unmittelbar darauf setzte sich ein französisches Armeecorps unter General Mortier in Bewegung um die hannöverschen Churlande zu besetzen. Kaum war aber dieser Zweck erreicht als Engländer seit am 15. Juli die für den bremischen Handel so empfindliche Maasregel einer Blokade der Weser und Elbe ergriffen wurde. Dadurch wurde der Stadt von den neuen Ereignissen der erste bis zum September 1805 fort dauernde und sehr nachtheilige Schade zugefügt. Um diese Zeit verließen die Franzosen die hannöverschen Lande um gegen Oestreich zu marschieren und man war schon hoch erfreut hiermit wenigstens eines größern Ungemachs überhoben zu seyn. Allein die Hoffnung auf dauernde Ruhe war nur von kurzer Zeit. Kaum hatten die Franzosen Hannover verlassen, als ein preussisches Truppcorps unter General Schulenburg in dies Land einrückte. Im Monat November 1805 erschien auch ein russisches und ein schwedisches Corps mit denen sich ein drittes aus Engländern und Truppen der deutschen Legion zusammen gesektes vereinigte, das auf der Weser ans Land ging. Bei der Masse sich dergestalt vermehrender Heere und der Lage der Stadt war es unmöglich dem mit neuer Einquartierung verbundenen Ungemach zu entgehen. Am 23. November sah Bremen sich genöthigt das preussische Regiment Ferdinand so wie das englische Hauptquartier des Generals Don bey sich aufzunehmen.

Die Diversion zu welcher sich die Russen, Schweden und Engländer vereinigt hatten, mußte indessen, weil Frankreichs rasche Siege Oestreich zum Frieden genöthigt hatten, bald unterbleiben. Die Russen und Schweden zogen wieder ab. Die Engländer begaben sich anfangs des Jahrs 1806 wieder zu Schiffe. Nur die preussischen Truppen behielten Hannover und Bremen besetzt.

In Folge der Convention von Schönbrunn trat Preußen nun bald gänzlich zu den Feinden Englands dadurch über, daß es am 1. April vollständig eigenthümlichen Besitz von dem Churfürstenthum ergriff und zu Bremens neuem Nachtheile die Flüsse und Hafen der Nordsee der englischen Handlung und

Schiffahrt sperrte. England setzte der deshalb erlassenen Erklärung seine Cabinetsordre entgegen, wodurch die Küste des Continents, von Frankreich bis zur Elbe, in Blokadestand erklärt wurde. So lag der bremische Seehandel von neuem darnieder.

Die kräftigen Vorstellungen, die der Senat durch eigene Abgeordnete am berliner Hofe machen ließ und die zweifelsohne durch die späterhin schon wieder in anderer Richtung sich bewegende preussische Politik unterstützt wurden, bewirkten endlich am 2. Juni die Räumung der Stadt und am 11. Juni die Aufhebung der Sperrung der Weser, worauf denn auch englischer seits das in den brittischen Häfen auf Bremer Schiffe gelegte Embargo und die Blokade der Weser aufgehoben wurden.

Dadurch brach für den bremischen Handel wieder eine Morgenröthe an, die aber sehr bald von den düstern Wolken bedeckt wurden, die noch am Horizont des Staats aufgegangen waren. Der häufigen Verastationen endlich müde erklärte Preußen dem Kaiser Napoleon am 8. October 1806 den Krieg, wurde aber schon am 14. October durch die Schlacht von Jena und den Fall seiner Festungen an den Rand des Verderbens geführt. Die Franzosen überschwebten nun das ganze nördliche Deutschland und von jetzt an beginnt für Bremen die schrecklichste Periode, die es seit seiner Existenz zu übersehen gehabt hat.

Am 20. November übersiel von Verden kommend der Obrist Clement die Stadt, die er, obgleich sie im Frieden mit Frankreich war, als eine eroberte behandelte. Sein erstes Geschäft war eine Reihe der drückendsten Requisitionen auszuschreiben, eine allgemeine Entwaffnung der Bürger anzuordnen und alle öffentlichen Cassen in Beschlag zu nehmen. Die darüber bei dem Marschall Mortier geführten Beschwerden blieben zwar nicht ohne allen Erfolg; denn schon am 27. November wurde Clement mit seinen Franzosen abberufen und durch den holländischen General Dumonceau ersetzt, der zugleich mit dem von Hameln kommenden General Savary hieselbst eintraf. Auch verfügte der gleich darauf zum Gouverneur der drei Hansestädte ernannte General Michault, daß der von Clement ergriffene Civilbesitz aufhörte, daß die den Bürgern abgenommenen Gewehre zurückgegeben und daß der Beschlag der öffentlichen Cassen aufgehoben wurde: Allein in der Hauptsache blieb der unerträgliche Zustand in den die Stadt bei gänzlich aufgehörtem Handel und Schiffahrt, bei den verlangten enormsten Prästationen, bei erdrückender Einquartierung und einer nie endigenden Reihe von Kriegerzufuhren veretzt war, der nemliche. Alle Bemühungen des Senats eine Milderung der Beschwernisse zu erlangen, eine Sendung des Senators Doctor Gröning an den Kaiser nach

Warschau, die eines beständigen Abgeordneten bei dem Gouverneur blieben ohne Erfolg.

Am 9. Januar 1807 erhielten die Hansestädte einen andern Gouverneur in der Person des Marschalls Brune, der aber bald auch wieder in derselben Qualität von dem Prinzen von Ponte Corvo abgelöst wurde.

Am 1. Februar nahm der Großherzog von Berg von der Stadtpost, so wie von der bremischen und tarifischen Post Besitz. Am 17. desselben Monats wurden die Kaufleute genöthigt genaue Aufgabe aller in ihrem Besitz befindlichen englischen Waaren und deren Werthes zu machen, worauf mit dem französischen Commissariat eine Vereinbarung getroffen wurde, dieselben, um sie nicht confisciren zu lassen, durch eine sehr bedeutende, theils unter den Kaufleuten aufgebracht, theils auf den Credit des Staats negociirte Summe zu reluiren. Am 20. October wurde durch den französischen Consul der Befehl des Kaisers notificirt, daß alle Schiffahrt auf der Weser verboten sey. Am 4. November mußte auf Kosten der Stadt eine Werbung von Seeleuten für den französischen Dienst veranstaltet werden. Am 18. desselben Monats wurde die Anforderung notificirt, daß die auf hanseatischem Boden befindlichen Truppen von den Hansestädten unterhalten und dazu eine monatliche Zahlung von 500,000 Fr. geleistet werden sollte. Auch wurde an demselben Tage verlangt, daß der Code Napoleon in den Städten mit dem 1. Januar 1808 eingeführt werde. Am 26. November rückte eine neue französische Besatzung unter dem General Bonbet in die Stadt ein. Im Monat Februar 1808 mußte eine sehr große Quantität Schiffszwieback zur Proviantirung der Armee geliefert werden. Am 23. Februar zog die Bondeische Division ab und wurde durch eine Division Holländer unter General Gracien ersetzt.

Im Monat May 1809 als die französische Besatzung gerade sehr schwach war, lief die Nachricht ein, daß der preussische Major von Schill, der zur Unterstützung einer im Hessischen ausgebrochenen Insurrection mit seinem Regiment aus Berlin entwichen war, sich nach Zerstreung der Insurgenten, der Seeküste zu nähern suche und wahrscheinlich auf Bremen marschire. Auf die dringende Aufforderung des hier commandirenden Obristen von Ranke mußten daher alle Anstalten zur Vertheidigung der Stadt gegen einen Ueberfall getroffen, die Stadtsoldaten mit Munition versehen auf die Außenposten gestellt, die Thore mit Kanonen besetzt und bewaffnete Bürgercompagnien in Dienst gesetzt werden. Glücklicherweise wandte sich Schill nach Stralsund und die bremische Tapferkeit wurde so mit der Feuerprobe verschont.

Eine ähnliche Scene sollte sich indessen noch im Laufe desselben Jahres wiederholen. Im Juny war der Herzog von Braunschweig Deß von Böhmen mit seinem Truppencorps aufgebrochen und suchte die See-

küste zu erreichen, um sich nach England einzuschiffen. Als die Nachricht eintraf, daß er sich Bremen näherte, traf von Ranke seine Vertheidigungsmaasregeln, indem er mit den wenigen hier befindlichen französischen Truppen und Douaniers so wie mit dem Stadtmilitair die Zugänge der Stadt vor dem bunten Thore besetzte. Der Herzog nahm indessen mit dem Hauptcorps den directen Weg von Eyle über Delmenhorst und nur eine Seitencolonne von etwa 400 Husaren ging am 5. August auf Bremen, vertrieb mit Leichtigkeit die ihnen entgegen gestellte Mannschaft und rückte dann in die Stadt, wo sie aber auf den Straßen bivouacirend sich nur 24. Stunden aufhielt und dann dem Herzog nach Eilsleb nacheilte. Der den Herzog verfolgende westphälische General Reubel zog am 7. in die Stadt ein und nun mußte die seiner Behauptung nach nicht genügend geleistete Vertheidigung der Stadt den Vorwand zu den übertriebensten Erpressungen abgeben, die erst dann etwas gemildert wurden, als im November die Hansestädte durch eine eigne Gesandtschaft nach Paris ihre Beschwerden unmittelbar der französischen Regierung vorlegten. Man versprach den Abgeordneten dort nicht nur Erleichterung von den übertriebenen Militairlasten, sondern gab ihnen auch die beruhigendsten Zusicherungen für ihre fernere Unabhängigkeit. Der Kaiser selbst gab in der Eröffnungsrede des gesetzgebenden Corps am 13. December die theure Erklärung ab:

„Die Hansestädte sollen ihre Unabhängigkeit behalten und nur als Mittel der Repressalien gegen England dienen.“

Wie weit dieser Versicherung zu trauen war, zeigte sich schon im nächsten Jahre.

Kaum noch zu ertragen schien der unerhörte Druck als dieses Jahr, 1810, begann. Handel und jegliches Gewerbe lagen gänzlich darnieder, der Landmann war

mit dem Bürger verarmt, der Viehstand durch Lieferungen und Kriegerfuhren ruiniert und dazu erschienen alle Tage neue Forderungen und Ansinnen. Zu den letztern gehörte ganz besonders das Anbringen des französischen Gesandten Bourienne in Hamburg, daß die Hansestädte sich dem Rheinbunde unter Bedingungen anschließen sollten, die sie fast gänzlich in die Kategorie französischer Municipalstädte zu setzen drohten. Das Verlangen ging dahin, ein starkes Contingent von Cavallerie und Infanterie zu stellen, den französischen Adler in Wapen und Flagge aufzunehmen, die französischen Gesetze und Gerichtsformen einzuführen, jährliche Zusammenkünfte unter Leitung eines kaiserlichen Ministers zu halten u. Es blieb kein anderes Mittel übrig als zur Abwendung und Modification dieser Anforderungen Verhandlungen in Paris zuzulegen. Hierzu kam noch, daß zur Ausführung der gegen Englands Handel und Manufacturen ergriffenen Maasregeln ein Conseil special errichtet wurde, dem unter der schärfsten Androhung jedermann die, in seinem Besitz befindlichen, in einer besondern Liste als verboten qualificirten Waaren englischen Ursprungs zur Anzeige bringen mußte, welche dann weggenommen und am 6. December auf großen vor der Stadt errichteten Scheiterhaufen verbrannt wurden.

Welche Hoffnungen blieben der leidenden Stadt noch übrig? Nur große Ereignisse konnten die Erwartung einer Veränderung aufrecht halten. Doch war es im Rath des Schicksals beschlossen, daß eine Veränderung eintreten sollte. Am 10. December 1810 erließ der Kaiser Napoleon ein Decret, wodurch die drei Hansestädte aus der Reihe selbstständiger Staaten gestrichen und nebst den umliegenden Provinzen dem französischen Reiche, unter dem Namen der hanseatischen Departements, einverleibt wurden. Am 19. erhielt man davon in Bremen die erschütternde Kunde.

(Der Beschluß im nächsten Kalender.)

Faint, illegible text, likely bleed-through from the reverse side of the page.

Faint, illegible text, likely bleed-through from the reverse side of the page.

(Hiebei eine Ansicht des Schulthurms in Bremen.)

Faint, illegible text, likely bleed-through from the reverse side of the page.

Faint, illegible text, likely bleed-through from the reverse side of the page.

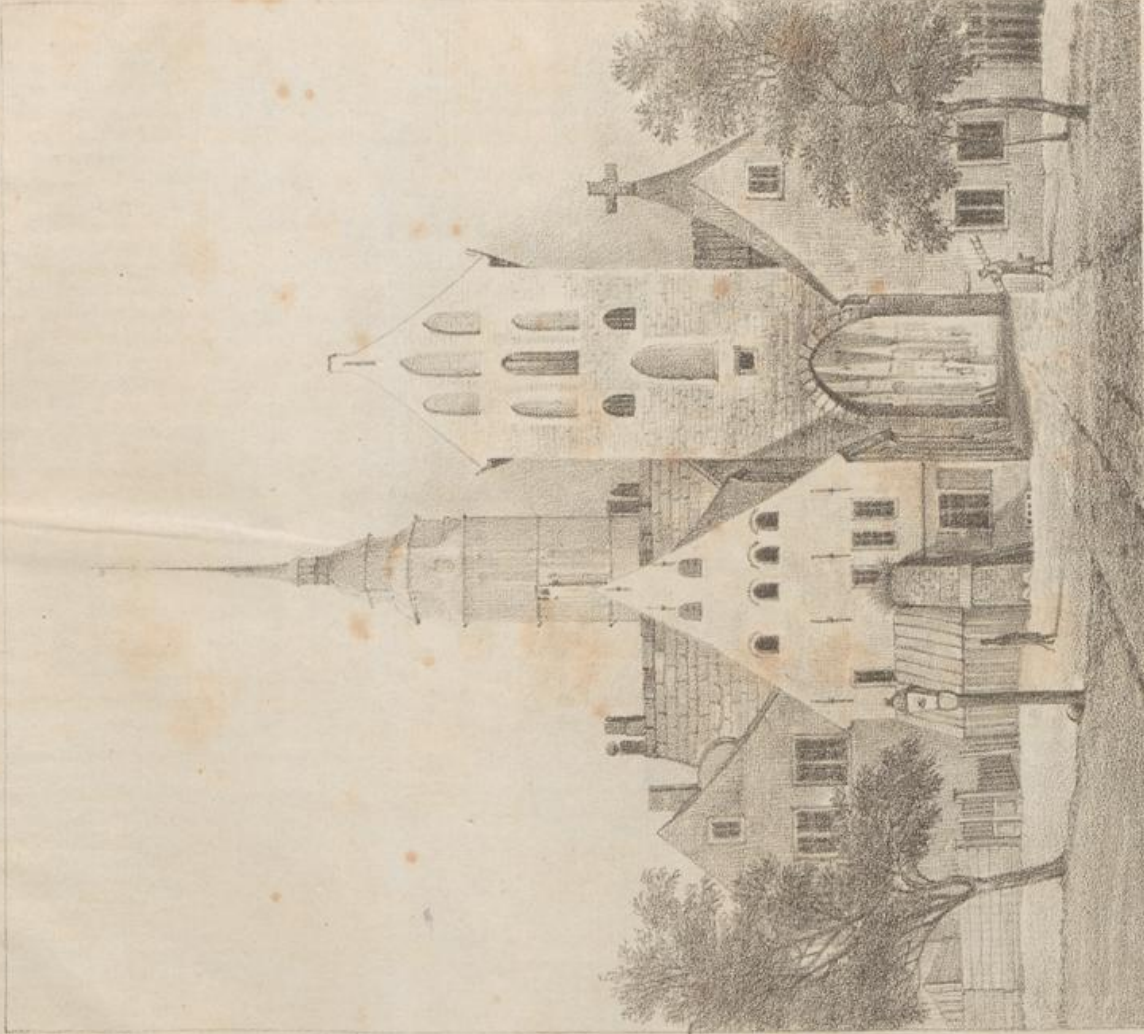

Ansicht des Schulthurms in Bremen.

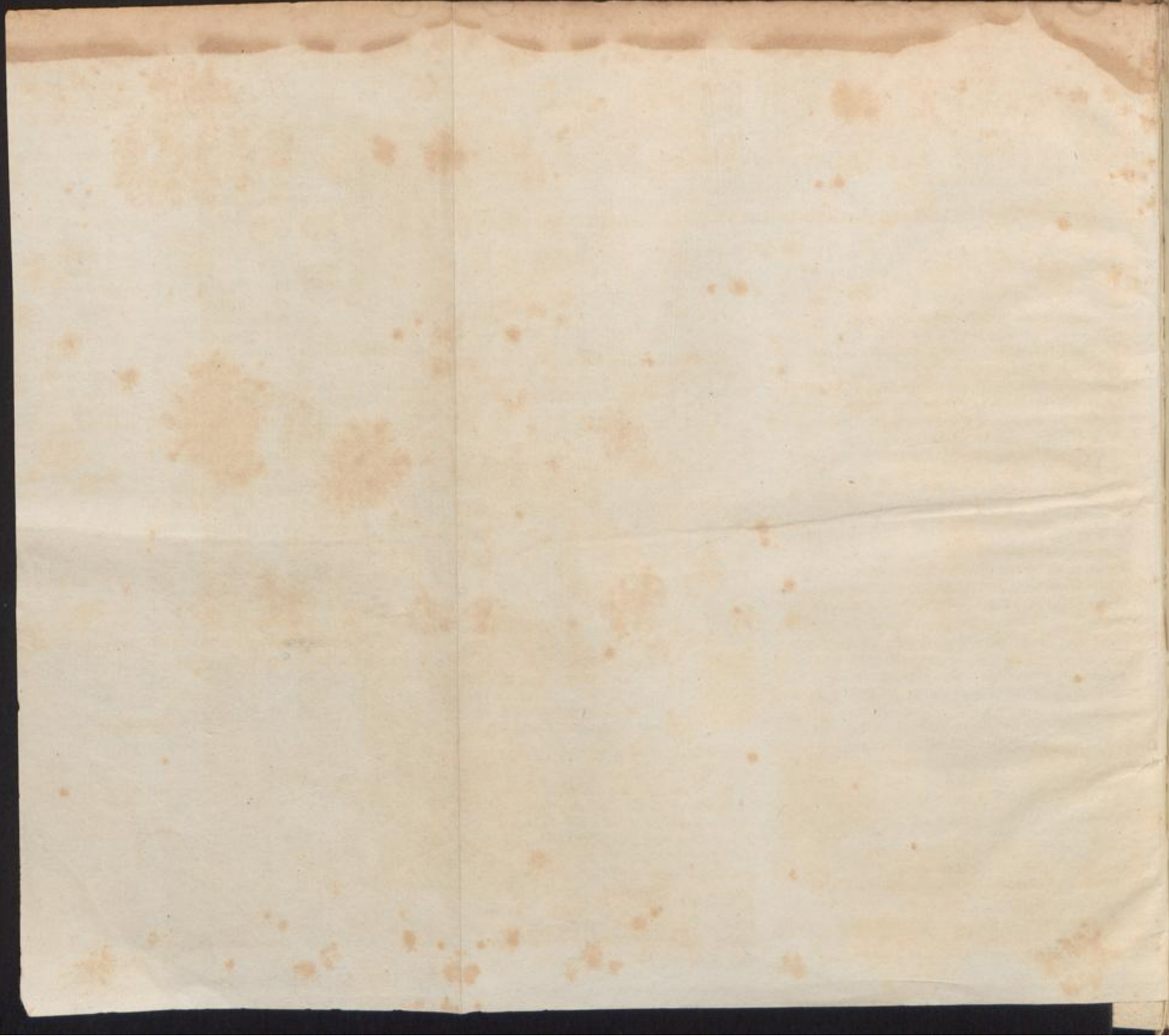

V e r z e i c h n i s
d e r
r e i t e n d e n u n d f a h r e n d e n P o s t e n
w i e s o l c h e
i n d e r f r e y e n H a n s e - S t a d t B r e m e n
a b g e h e n u n d a n k o m m e n .

A u s d e m S t a d t - P o s t h a u s e
a u f d e m D o m s h o f .

A. Reitende Post.

Preussische Posten.

Am Sonntag, Montag, Dienstag, Mittwoch, Donnerstag und Freitag Abends 5 Uhr, und Sonnabend Nachmittags 3 Uhr, geht ab die Post nach Hamburg, Altona, Lübeck, Rostock, Wismar, Rostock, Holstein, Schleswig, Mecklenburg: Schwerin, Dänemark, Schweden, Norwegen; kommt an: Sonntag, Mittwoch, Donnerstag und Sonnabend Nachmittags.

Mittwoch und Sonnab. gegen 2 Uhr Nachm. geht ab die Post auf Deventer für ganz Holland, Niederlande, England, Frankreich, Spanien, Portugal, die Schweiz und Italien; kommt an Montag und Donnerstag Nachmittags.

Dienstag und Freitag Abends um 6 Uhr geht ab die Post nach Delmenhorst, Stevingerland, Esfleth, Brake, Oldenburg, Barel, Jever, Ostfriesland u. s. w. kommt an Dienstag und Freitag Nachmittags.

Mittwoch und Sonnabend Nachmittags 2 Uhr geht ab die Post nach Delmenhorst, Wildeshausen, Wehda, Cloppenburg, Lingen, Ahlhorn, Loeningen, Baakum, Baesse, Cappeln, Damme, Dindlage, Obilingen, Emstedt, Frisothe, Goldenstedt, Graffenkaten, Hasbergen, Hatten, Huntlosen, Langförden, Lastrup, Linder, Lohne, Lutten, Markhausen, Mollbergen, Neuenticken, Oythe, Schbnemoor, Steinfeld, Westrup, Wisbeck; kommt an Montag und Donnerstag Nachmittags.

Mittwoch und Sonnabend Nachmittags 4 Uhr geht ab die Englische Post über Cuxhaven, Helgoland, nach London, ganz England und Irland; kommt an unbestimmt.

Freitag Morgens 9 Uhr geht die Englische Post per Staffette bis Cuxhaven und von dort per Hamburger Dampfeschiff nach London; kommt an Dienstag Morgens.

Täglich (mit Ausnahme der Sonntage) Abends 6 Uhr geht ab die Post nach Esfleth und Brake; kommt täglich (außer Montags) Morgens 9 Uhr an.

Dienstag, Donnerstag und Sonnabend 6 Uhr Abends geht ab die Post über Petershagen, Minden, Bielefeld, Herford, Lippstadt, Paderborn, Hörter, Brakel, Driburg, Beverungen, Wehlar, Halberstadt, Merseburg, Hamm, Hagen, Duisburg, Warendorf, Dortmund, Wesel, Iserlohn, Schwelm, Magdeburg, Bentzin, Dessau, Goswig, Quedlinburg, Aschersleben, Wernigerode, Brandenburg, (Halle, Leipzig) Cöthen, Berlin, Potsdam, Breslau, Königsberg, Danzig; Stettin, Memel, Pommern, Schlesien, Sachsen, Preußen, Polen, Rußland; kommt an Sonntag Vormittags Dienstag und Freitag Nachmittags.

Sonntag, Montag, Dienstag, Mittwoch, Donnerstag und Freitag 5 Uhr Nachmittags geht ab die Post über Hamburg nach Pommern, der Altmark, dem Brandenburgischen, Schlesien, Ost- und Westpreußen, so wie nach Rußland, Polen, Mecklenburg: Strelitz; kommt an Sonntag, Mittw., Donnerstag und Sonnabend Nachmittags.

Mittwoch und Sonnabend 6 Uhr Abends geht ab, die Post über Heiligenstadt, Nordhausen, Weickerode, Sangerhausen, Mühlhausen, Sondershausen, Frankenhausen, Greußen, Weiskensee, Langensalze, Erfurt, Suhl, Schleusingen; überhaupt ganz Thüringen u. s. w. kommt an Dienstag und Freitag Nachmittags.

Sonntag, Mittwoch, Donnerstag und Sonnabend 3½ Uhr geht ab die Post über Lengerich, (Warendorf) Münster, Coesfeld, Dülmen, Ahaus, Kettwig, Dorsten, Oberhausen, Dorken, Burgsteinfurt, Essen, Kleve, Gladbach, Nettmann, Orsoi, Biersten, Uerdingen, Grefeld, Kromford, Baieröde, Gräfeath, Koensahl, Barmen, Wupperfeld, Brekerfeld, Hüdeswagen, Deuz, Jülich, Rötchen, Burtcheid, Cuxen, Stollberg,

Malmedy, Sittard, Soumagne, Neuwied, Düsseldorf, Elberfeld, Mühlheim, Remscheid, Lennep, Ronsdorf, Solingen, Aachen, Eupen, Montjoie, Ebln, Düren, Bonn, Coblenz, Trier; nach sämtlichen Preuss. Rheinprovinzen und Frankreich; kommt an Sonntag, Montag, Mittwoch und Donnerstag Vormittags.

Mittwoch 6 Uhr Abends, geht ab die Post nach Magdeburg und Berlin u. s. w. Kommt an: Montag Morgens und Donnerstag Nachmittags.

B. Fahrende Posten.

Mittwoch um 2 Uhr Nachmittags, geht ab die Post nach Hamburg, Lübeck, Lüneburg, dem Holsteinischen, Mecklenburgischen, über Ottersberg, Rotenburg, Tostedt und Harburg; kommt an Donnerstag Mittags.

Sonntag u. Donnerstag um 12 Uhr Mittags, geht ab die Post nach Oldenburg, Jever, Aurich, Leer, ganz Ostfriesland und Holland, über Delmenhorst und Faltenburg; kommt an Mittwoch u. Sonnabend Mittags.

Aus dem Fürstlich Thurn- und Taxischen Posthause

auf der Johannisstraße No. 2.

1. Die Braunschweiger Post geht ab: Sonntag Mittags 1 Uhr, Montag und Donnerstag Abends 6 Uhr, und Dienstag, Mittwoch, Freitag und Sonnabend, Abends 8½ Uhr; befördert Briefe nach Braunschweig, Wolfenbüttel, Helmstedt, Blankenburg und in das ganze Herzogthum Braunschweig überhaupt. Ankunft: Sonntag, Montag, Mittwoch, Donnerstag und Sonnabend Morgen und Freitag Nachmittags.

2. Die Frankfurter Post geht ab: Sonntag und Donnerstag 2 Uhr Nachmittags, Montag 6 Uhr Abends, Dienstag, Mittwoch, Freitag und Sonnabend 8½ Uhr Abends; befördert Briefe nach Frankfurt, Offenbach, Hanau, Aschaffenburg, Homburg, Wiesbaden, Schwalbach, Ems, Radesheim, Efeld und überhaupt in das Herzogthum Nassau; ferner nach Darmstadt, Mainz, Bingen, Worms und dem Großherzogthum Hessen-Darmstadt überhaupt; nach Heidelberg, Mannheim, Carlsruhe, Rastatt, Baden, Speier, Grünstadt, Landau, und überhaupt nach Rheinbaiern, nach der Pfalz und dem Großherzogthum Baden; — ferner nach Heilbronn, Stuttgart, Tübingen und in das ganze Königreich Württemberg; nach der Schweiz, Piemont, Savoyen, Elsas, auch nach Lyon, Marseille, Grenoble, Montpellier, Gette ic. — Ankunft: Dienstag und Freitag Nachmittags, und Mittwoch und Sonnabend Morgens.

3. Die Französische Post geht ab: Sonntag, Mittwoch, Donnerstag, Sonnabend um 3½ Uhr Nachmittags und befördert Briefe nach Münster, Coesfeld, Dülmen, Ahaus, Kettwig, Dorsten, Oberhausen, Vorken, Burgsteinfurt, Essen, Kleve, Mühlheim, Düsseldorf, Gladbach, Wetzmann, Orsoi, Biersen, Herdingen, Krefeld, Kromford, Elberfeld, Solingen, Lennep, Baieröde, Gräfrath, Ronsdorf, Münsahl, Barmen, Wupperfeld, Breckerfeld, Hüdeswagen, Remscheid, Ebln, Druz, Jülich, Aachen, Röddchen, Burtscheid, Eupen, Stolberg, Düren, Montjoie, Malmedy, Sittard, Soumagne, Bonn, Neuwied, Coblenz, Trier, — überhaupt in das Ber-

gische, nach dem Niederrhein, und den Niederlanden, ganz Frankreich, Spanien, Portugal. — Ankunft: Sonntag, Montag, Mittwoch, Donnerstag, Vormittags, wie auch Dienstag und Freitag Nachmittags.

4. Die Hessische Post geht ab:

a) Sonntag und Donnerstag Nachmittags 2 Uhr, und befördert Briefe nach Bückeburg, Kinteln, Gilze, Kenndorf, Oldendorf, Alverdisen, Börsingfeld, Lemgo, Detmold, Paderborn, Pyrmont, Salzauffeln, Schöttmar, Meienberg, Hörter, Holzminde, Driburg, Beverungen, Carlsaven, Herstelle, Teendelburg, Hofgeismar, Grebenstein, Cassel, Westuffeln, Arolsen, Corbach, Wigenhausen, Allendorf, Wanfried, Lichtenau, Meisungen, Rothenburg, Hersfeld, Schmalkalden, Spangenberg, Marburg, (Sieben, Weglar, Weilburg) überhaupt nach dem ganzen Kurfürstenthum Hessen und den Fürstenthümern Lippe und Waldeck, nach Eisenach, Gotha, Coburg, Jena, Weimar, Arnstadt, Meiningen, Altenburg, überhaupt in die sämtlichen großherzogl. u. herzogl. sächsischen Lande. Ankunft: Mittwoch und Sonnabend Morgens.

b) Dienstag und Freitag Abends 8½ Uhr befördert die Hessische Post bloß Briefe nach Cassel und die darüber hinausliegenden Orte des Kurfürstenthums Hessen. Ankunft: Dienstag und Freitag Nachmittags.

5. Die Reichspost geht ab: Dienstag, Mittwoch, Freitag, Sonnabend, Abends 8½ Uhr; befördert Briefe nach Eisenach, Gotha, Coburg, Hildburghausen, Rudolstadt, Jena, Weimar, Rothenburg an der Fulda, Salzungen, Meiningen, Schmalkalden, Altenburg, Schleiz; — überhaupt in die sämtlichen Großherzogl. und Herzogl. Sächsischen, und in die Fürstl. Reussischen Lande; ferner nach Bamberg, Würzburg, Nürnberg, Augsburg, München; überhaupt nach ganz Baiern, Böhmen, Ungarn, Oesterreich, Tyrol, Italien, Türkei ic. Ankunft: Dienstag, Freitag Nachmittags, und Mittwoch u. Sonnabend Morgens.

*) Während der Brunnenkurzeit vom 1. Juni bis 31. August werden auch Montag 6 Uhr Abends und Dienstag und Sonnabend Briefe nach Kenndorf und Rodenberg befördert.

Briefe nach Erfurt gehen ab: Sonntag und Donnerstag Nachmittags 2 Uhr und Mittwoch und Sonnabend Abends 8½ Uhr.

6. Die Sächsische Post geht ab: Mittwoch und Sonnabend, 8½ Uhr Abends; befördert Briefe nach Halberstadt, Merseburg, Leipzig und ganz Sachsen überhaupt. Ankunft: Dienstag u. Freitag Nachmittags.

Briefe für Sachsen können auch Sonntag und Donnerstag Nachmittags 2 Uhr, über Cassel abgesendet werden.

7. Die Thüringische Post

a) nach Heiligenstadt geht ab: Mittwoch und Sonnabend, Abends 8½ Uhr; kommt an Dienstag und Freitag Nachmittags.

Bemerkungen.

1) Das Bureau ist Sonntag und Donnerstag von 8 Uhr Morgens bis Abends 6 Uhr; Montag Morgens von 8 bis 12 Uhr und Nachmittags von 2 bis 6 Uhr; Dienstag, Mittwoch, Freitag und Sonnabend Morgens von 8 bis 12 und Nachmittags von 2 bis 8½ Uhr geöffnet.

2) Frankirte Briefe müssen am Annahmefenster abgegeben, unfrankirte können in den Briefkästen gesteckt werden.

b) Nach Mühlhausen, Langensalze, Treffurt, Niederdorla, Eßlotheim ic. geht ab: Mittwoch und Sonnabend 8½ Uhr Abends und Sonntag und Donnerstag 2 Uhr Nachmittags. Ankunft: Mittwoch und Sonnabend Vormittags.

c) Nach Nordhausen, Sangerhausen, Sondershausen, Artern, Alstedt, Bleicherode, Grimderode, Greußen, Kelbra, Harkerode, Rosla, Quersfurt, Mansfeld, Neustadt, Nieder-Sachswerke, Uftrungen, Weppra, Wiehe, Stolberg ic. geht ab: Mittwoch und Sonnabend 8½ Uhr Abends. — Ankunft: Dienstag und Freitag, Nachmittags.

3) Bei der Aufgabe müssen frankirt werden: die Briefe nach Ungarn, fr. Grenze: mit 18 Grote; nach Böhmen und Oestreich, fr. Grenze: 18 Grote; nach Tyrol und Italien, fr. Grenze: 24 Grote; nach Triest, fr. Grenze: 22 Grote; nach Spanien und Portugal, fr. Grenze: 26 Grote. — Briefe nach der Schweiz können ganz frankirt werden, und auch unfrankirt oder fr. Frankfurt 12 Grote abgehen.

Aus dem Königlich - Großbritannischen Hannoverischen Posthause

hinter der Hauptschule.

A. Brief - Posten.

Sonntag, Mittwoch, Donnerstag und Sonnabend 4 Uhr Nachmittags und Montag Abends 9 Uhr geht ab die Post nach Osnabrück ic. und Sonntag 4 Uhr Nachmittags nach Quackenbrück. Kommt an: Sonntag, Montag, Mittwoch, Donnerstag Vormittags und Freitag Nachmittags.

Mittwoch und Sonnabend 4 Uhr Nachmittags, geht ab die Post nach England, über Burg, Osterholz, Hagen, Lehe, Dorum, Cuxhaven und Helgoland. Ankunft unbestimmt.

Dienstag und Freitag, (Annahme 4 Uhr Nachmittags) geht ab die Post nach Stade, Buxtehude ic.; über Burg, Osterholz, Hagen, Grestendorf, Dorum, Otterndorf ic.; Beverstedt, Bremerode, Neuhaus und Wederkesa. Kommt an: Mittwoch und Sonnabend Mittags.

Dienstag, Mittwoch, Freitag und Sonnabend (Annahme bis 9 Uhr Abends) und Montag und Donnerstag 11 Uhr Morgens geht ab die Post nach Celle, Uelzen, Dannenberg, über Achim, Verden, Walsrode, Hademsdorf ic. Kommt an Sonntag, Mittwoch, Donnerstag und Sonnabend Morgens, und Montag und Freitag Mittags.

NB. Nach Uelzen und Dannenberg werden am Sonnabend keine Briefe abgesandt.

Sonntag (Annahme bis 12 Uhr Mittags) geht ab die Post über Nienburg u. Neustadt nach Hannover, Hildesheim Peine, Goslar, Osterode, Clausthal, Einbeck, Nordheim, Duderstadt, Göttingen, Münden, so wie nach Uelzen und Dannenberg.

Montag, Dienstag, Mittwoch, Donnerstag, Freitag und Sonnabend (Annahme bis 9 Uhr Abends) geht ab die Post nach Hannover, Thiedenwiese, Elze, Brüggen, Alfeld, Einbeck, Nordheim, Osterode, Hilar, Moringen, Nörthen, Göttingen, Dransfeld u. Münden; ferner nach Hildesheim, Goslar, dem Harz, nach Peine und Hameln ic. Kommt an: täglich um Mittag.

Montag, Mittwoch, Donnerstag und Sonnabend (Annahme bis 9 Uhr Abends) geht ab die Post nach Eyke, Asendorf, Nienburg, Neustadt, Rehburg, Wunstorf, Leese ic.; Bruchhausen und Hoya. Kommt an: täglich um Mittag.

Mittwoch und Sonnabend (Annahme bis 1½ Uhr Nachmittags) geht ab die Post nach Lingen, Weppen, Nordhorn, Bentheim, Emden, Leer, Aurich, Weener, Papenburg, Esens, Norden, Wittmund, Goozens, überhaupt ganz Ostfriesland, Bramsche, Fürstenau, Quackenbrück; kommt an Montag und Donnerstag Nachmittags.

Sonntag, Montag, Dienstag, Mittwoch, Donnerstag und Freitag (Annahme bis 5 Uhr Abends) und Sonnabend Nachmittags 3 Uhr geht ab die Post nach Harburg, ganz Holstein, Dänemark, Schweden, Norwegen, dem Mecklenburgischen, Pommern, Lübeck, Lüneburg, Rastenburg; auch am Montag und Donnerstag nach Stade ic.; über Ottersberg, Rotenburg, Tostedt. Kommt an: Sonntag, Mittwoch, Donnerstag und Sonnabend Nachmittags.

Sonntag (Annahme bis 12 Uhr Mittags), Donnerstag 2 Mal, (Annahme bis 12 Uhr Mittags u. 5 Uhr Abends) Dienstag u. Sonnabend (Annahme bis 5 Uhr Abends) geht ab die Post nach Uchte, Vahrenburg und Bassum, auch nach Sulingen, Siedenburg ic. Kommt an: Sonntag, Mittwoch u. Sonnabend Morgens, Dienstag und Freitag Nachmittags.

B. Fahr-Posten.

Dienstag und Freitag (Annahme bis 3 Uhr Nachmittags, und 5 Uhr Nachmittags Abgang) geht ab die Post nach Stade, Buxtehude, Bremervörde, Dorum, Bedersfelde, Beverstedt; über Burg, Osterholz, Hagen, Stotel, Geestendorf, Lehe und deren Gegend, auch Otterndorf und Neuhaus. Kommt an: Mittwoch und Sonnabend 1 Uhr Mittags.

Montag und Donnerstag Mittags (Annahme bis 10 Uhr Morgens) geht ab die Post nach Celle, Braunschweig ic. über Achim, Beeden, Walsrode und Hademsdorf. Kommt an: Montag und Freitag Mittags.

Mittwoch und Sonnabend, Abends 10 Uhr, geht ab die Post nach Hannover, Elze, Alfeld, Einbeck, Nordheim, Göttingen, Münden, Cassel, Frankfurt, Eisenach, Gotha, Ostreich, Baiern, Württemberg, der Schweiz; desgleichen nach Duderstadt, Heiligenstadt, Esfurt, Mühlhausen, Osterode, Nordhausen und den königlich sächsischen Staaten; ferner nach Minden, Herford, Bielefeld, Paderborn, Lippstadt, Hameln, Lemgo und Dettmold. Kommt an über Syke, Hoya, Asendorf, Nienburg und Neustadt Mittwoch und Sonnabend Vormittags.

Montag und Donnerstag, Abends 10 Uhr, (auf derselben Route) geht ab die Post über Syke, Asendorf, Nienburg nach Hannover; ferner nach Einbeck, Nordheim, Göttingen; Peine, Hildesheim, Goslar, Clausthal, Osterode; nach Hagenburg, Bückeburg u. Kinteln; desgleichen nach Halberstadt, Halle, Magdeburg, Berlin, Stettin, Schlesien und Polen; auch nach Dessau, Verenburg und Cöthen. Kommt an: Sonntag und Donnerstag Nachmittags. — Ueber Göttingen hinaus nach Münden, Cassel, Frankfurt und dem Süden von Deutschland können jedoch nur am Montage die Sachen befördert werden.

Die Austieferung der Selber und Päckereien und die Anmeldeung der Reisenden zur Mitfahrt muß vor 6 Uhr Abends geschehen. — Um den präcisen Abgang der Post nicht zu behindern, ist es erforderlich, daß Austeronnen, Fischlörbe und Beeringsässer zwei Stunden früher, mithin bis 4 Uhr Nachmittags, zur Post geliefert werden.

Sonntag und Donnerstag (Annahme bis 4 Uhr Nachmittags) geht ab die Post nach Osnabrück, nach Lingen, der Grafschaft Bentheim, Münster, Ostfriesland, der Grafschaft Mark, ganz Holland, Frankreich und angrenzenden Ländern; über Bassum, Warnstorf, Diepholz, Lemförde und Doornie; kommt an Dienstag und Freitag Morgens.

Sonnabend (Annahme bis 2 Uhr Nachmittags) geht ab die Post nach Hamburg, Lübeck, Lüneburg, dem Holsteinischen, Mecklenburgischen, über Ottersberg, Rotenburg, Tostedt und Harburg; kommt an Sonntag Morgens.

Bemerkungen.

1. Briefe und Päckereien, die nach der oben angegebenen Zeit der Annahme zu jeder Post, aufgeliefert werden, werden entweder zurückgegeben oder bleiben bis zur nächsten Post liegen.
2. Gelder oder Päckerei-Stücke können nur an den bestimmten Post-Tagen abgegeben werden.
3. Die bestimmte Annahme der Briefe, Gelder und Päckerei-Stücke ist von 8 bis 12 Uhr Vormittags und von 3 bis 6 Uhr Nachmittags.
4. Beide Bureaux stehen nur den Post-Officianten offen und wird in denselben Niemand zugelassen.

Verzeichniß einiger Jahrmärkte der Städte und Flecken, welche von den hiesigen und auswärtigen Kaufleuten besucht werden.

Abbehausen Pferdemarkt den 29. July.

Achim, 1. den Donnerst. nach Philippi Jacobi. 2. den Donnerstag vor Bartolom., wenn Bartolom. auf einen Donnerstag fällt, denselben Tag; fällt aber Bartolomäi auf einen Dienstag oder Mittwoch, so wird er den nächsten Donnerstag gehalten.

Alswede, Montag nach Mariä Geburt.

Altenbruch in Habeln, 1. den 5. Juny. 2. an Allerheiligen.

Altenwalde, hält Holz- und Krammarkt den 23. Oct.

Altona, 1. den Tag nach Mariä geburt. 2. Montag

nach Lucientag. 3. Montag nach Palmarum. 4. Frei-

tag nach Himmelf. Christi. 5. Dienstag u. Donnerstag

nach Michaeli ein öffentlicher Vieh- und Ochsenmarkt.

Altenbruchhausen, 1. Montag vor Philippi Jacobi. 2.

Montag vor Jacobi. 3. Montag nach Bartholomäi.

Ancum, 1. Donnerstag vor Palmsonntag. 2. Montag

nach Rogate. 3. Sonnt. nach Mariä Geb. 4. auf Nicol.

Apenrade, hält 2 Pferde- und Viehmärkte. 1. am Mon-

tage vor Mar. Magdal. 2. am Mont. vor Severi-

nen: Tag. Fallen diese Tage auf einen Montag, so

werden die Märkte desselben Tags gehalten.

Appingadam, 1. Donnerst. nach Pfingsten. 2. Mar. Him.

Aurich, hält 8 Pferdemarkte. 1. Mont. nach Reminisc.

2. Mont. nach Lätare. 3. Mont. Quasimodog. 4.

Mont. nach Trinitat. 5. St. Laurentii. 6. St. Lam-

berti. 7. den 10. October. 8. Simon Judä.

Balje, Kram- und Viehmarkt Mittw. nach Dionysii.

Barnstorf in der Graffschaft Diepholz, hält 2 Kram-

und Viehmärkte, 1. den Donnerst. vor Mariä Him-

melfahrt, 2. Donnerstag vor Simon Judä.

Barmstede, hält 4 Märkte, 1. 14. Tage vor Ostern oder

am Montag nach Judica. 2. auf Mariä Himmelf. 3.

8 Tage nach Michaelis. 4. am Tage aller Seelen.

Barfel Krm. den 2. May, Kr. u. Viehm. 12. October.

Basbeck, hält Kram- und Pferdemarkt auf den Montag

nach Reminisc. u. 3 Kram- Vieh- und Pferdem. 1. auf

Georgiustag, wenn derselbe auf einen Sonnt. fällt, den

Mont. nächter, 2. auf Margarethentag, 3. auf Gallust.

Basdahl, hält Pferde- Vieh- und Krammarkt, 1. den

28. April, 2. den 14. Oct., wenn diese Tage auf einen

Sonntag fallen, werden sie den folgenden Tag gehalten.

Bassum, 6. Kram- und Viehmärkte, 1. Montag vor Fast-

nacht, 2. Freitag nach Lätare, 3. den zweiten Mont. nach

Maytag, 4. auf Kreuz-Erhöhung, 5. Freitag vor dem

Wockmer Markt so den Dienstag nach alten St. Lucä einf.

Bederkesa, den Dienst. vor Michael Kram- und Holzmarkt.

Belum im Augendeich an der Elbe, Kram- und Holz-

markt auf Witi, 8 Tage.

Bentheim hält den 5. April Markt.

Bergedorff, 1. Montag vor Kreuz-Erfindung. 2. Mon-

tag vor Mariä Geburt.

Berne Kr. u. Bm. d. 6. May u. 15. Oct.

Deversen, 1. Donnerstag nach Cantate, 2. Montag nach

Mariä Heimsuchung, 3. den Mont. nach Sim. Judä.

Deverstädt, 2. Krammärkte, 1. Montag nach Ostern, 2.

Montag nach Michaelis 2 Viehmärkte, 1) den 1. May.

2) den 12. Oct. Fallen diese auf einen Sonntag, so

werden sie den folgenden Montag gehalten.

Dielefeld, 1. den 30. Jan., 2. Dienstag vor Pfingsten

auf der Neustadt, 3. den 15. Oct. Viehmarkt. 4. den

16. Nov. auch alle Diensttage in den Fasten Pferdem.

Dieren Krm. 14. Juny, Viehm. 4. Octob.

Döckenem, hält 4 Kram- und Viehmärkte, 1. Mont. nach

Lätare, 2. Mont. nach Maria Heimsuch. 3. Mont.

vor Lucas und wird zugleich 14 Tage lang fettes Horn und

andres Vieh aufgetrieben, 4. Mont. nach Mart. Bischof-

Vorfel, Sonnt. nach Dionisi.

Dramstedt hält Märkte, 1. den 28 April ein Pferde- und

Viehmarkt. 2. am 11. July ein Kram- und Holzmarkt,

3. den 15. Oct. ein Pferde- und Viehmarkt. Wenn

diese Tage auf einen Sonntag fallen, so ist erstere

den 27. April, der 2te den 10. July und der 3te,

den 14. October.

Braunschweig, hält 2 Messen, 1. Donnerstag in der Mar.

Lichtmehwoche, fällt Lichtmeh auf einen Sonntag, so ist

die Messe am Donnerstag vorher. 2. Donnerstag in

der Laurentii Woche. Viehmärkte, 1. Mont. nach Lä-

tare. 2. Montag nach Johannis. 3. Montag nach

Egidi. 4. Dienstag nach Galli. Ein Jahrmarkt 8 Tage

vor Weihnachten.

Bremen, 1. Montag nach Invocab. Pferdemarkt, 2.

Osterabend Stuhl. 3. Montag nach Quasimodog.

Brodmarkt. 4. Christi Himmelfahrt desgleichen. 5.

Pfingstabend Stuhlmarkt. 6. Montag vor Johanni

Pferdem. 7. Montag vor Jacobi Pferdem. 8. Ja-

cobi Stuhlmarkt. 9. Montag vor Matthäi Pferde-

und Füllenmarkt; fallen diese auf einen Montag, so

ist es denselben Tag, 10. 21. Oct. Vieh- Kram-

Stuhl- und Brodm.

Bremervörde, 1. Pferde- Vieh- und Schweinemarkt auf

den Freitag nach Ostern, 2. ein Pferd- und Füllen-

markt auf den Freitag vor Gallitag.

Brockfen, 1. Montag vor Maria Magdal. 2. Mont. vor

Jacobi, 3. Montag nach Bartolomäi Pferdemarkt.

Bunde, 1. den 15. May Pferde- und Krammarkt, 2.

den 31. August Krammarkt.

Burhabe Pfr. B. u. Schw. d. 1. Juny. Kr. 20 July.
Tag vorher Holz u. Flm. 3. Eesfelder: Schaart.
Buxtehude. 1. Montag und Dienstag nach Septuages.
Pferdemarkt. 2. Freitag vor Mitfasten Pferdemarkt.
3. Pfingstdienstag Kramm. 4. Tag vor Petri Pauli
Pferdem. 5. Tag vor Laurentii Pferd. 6. Laurentii:
Kramm. 7. Mart. Kramm. 8. alle Montag und Don-
nerst. von Viti bis Laurentii, und von Matth. bis Mar-
tini ein Woll: Flachs: Wachs: Hanf: Lein: und Hanf:
samenmarkt, 9. Freitag nach Pfingsten ein Holz: Lein-
nen: und Federviehmarkt. 10. ein Viehm. alle Dienst.
und Freitage, von Freitag nach Galli an bis Martini.
Gadenberg, hält Viehmarkt 1. auf den Montag nach
Georgii. 2. ein Krammarkt nach Maria Magd. Tag.
3. Pferdemarkt. den 16. July und wenn dieser auf
einen Sonntag fällt, den Tag hernach, als den 17.
July. 4. Viehmarkt auf den Montag nach Galli.
Gappeln, hält 2 Krammärkte, 1. am Mittwoch und
Donnerstag nach Phil. Jacobi, 2. am Mittwoch und
Donnerstag nach Gallus.
Gloppenburg Kr. Vieh: u. Pferd. 29. April u. 18. Oct.
Grapendorf Kram. 8. Sept. u. 3. October.
Grempe, hält 2 Ochsen: Pferde: und Krammärkte, 1.
den Mittwoch und 2 folgende Tage vor Lätare, 2.
den Mittwoch und 2 folgende Tage in der vierten
Woche nach Michaelis.
Damme Kr. u. Bm. 19. April u. 12. Juni, Kr. Pf. u. Bm.
d. 25. August u. 27. Octob.
Debesdorf Kram. den 9. August. Pf.: Vh.: u. Schw.
den 23. Apr. u. 6. Oct.
Debsädt, hält 2 Kram: Holz: Pferde: Hornvieh:
Schweine: und Gänsemärkte, 1. den 23. April, 2.
den 12. October, fallen diese Tage auf einen Sonn-
tag, so ist den Montag Markt.
Dehsede, den 21. April.
Delmenhorst Pfm. 21. u. Viehm. den 22. Apr. Pfm.
26. August u. fett Viehm. 25. Octob.
Dinklage Kr. u. Bm. 20. Apr. 9. Juni 5. Juli u. 22. Oct.
Dornum, auf Joh. Enthauptung den 29. August.
Dorum, 1. Kram: und Holzmarkt Montag nach Jubila-
te, 2. Krammarkt auf Jarius Tag, wenn selbiger
auf einen Sonntag fällt, den Montag hernach, 3.
Pferdemarkt den Tag vor Johannis, und 4. am
Dienstag in der dritten Woche vor Fastnacht.
Drochtersen, hält Kram: und Pferdemarkt am Mittwo-
chen in der vollen Woche nach Maria Geburt.
Eckernförde, auf Michaelis.
Emshorn, hält 4 Märkte, 1. Donnerstag nach dem Sonnt.
Invocav. 2. Montag nach dem ersten Sonntag Trini-
tät. 3. Matthäitag. 4. den Tag nach Michaelis.
Fallen beide letztere auf einen Sonntag, so werden
selbige den Montag darauf gehalten.
Elsfleth mog. B. u. Pfm. 29. Apr. fett B. u. Pfm. 6. Oct.
Kramermarkt 20. September.

Estorf, am Mittwoch nach Allerheiligen.
Emden, 1. Montag nach Palmar. mager Ochsenmarkt,
2. den 2ten Montag nach Phil. Jac. Krammarkt,
3. den 1. Juni, 4. Petri Kettenf. Pferdemarkt. 5.
Montag nach Egidi Schweinem. 6. den ersten Montag
im Oct. Kramm. 7. den zweiten Mont. darnach Viehm.
Emstedt Kram. Pf. u. Bm. 5. May, Kr. 13. u. Bm.
14. July, Kram. Pfr. u. Bm. 25. Oct.
Engern, 1. Maria Magdal. 2. den Tag nach Dionysii.
Essen Kr. Pf. u. Bm. 22. März 3. Mai 30. Aug. u. 20. Oct.
Essens, 1. Freitag vor Pfingsten, 2. den 3. Aug. Pferd.
3. den 24. Sept. Füllen: u. Flachs. 4. Mont. n. Mich.
Fintel, Montag nach Maria Geburt.
Frankfurt a. M. hält Messe 1. Ofterdienst. 2. Mar. Seb.
Freiburg im Lande Kedingen, hat 1. Kram: und Holz-
auf Medartustag. fällt Medartustag auf einen Sonnab.
od. Sonnt., so nimt das Markt den Mont. darauf seinen
Anfang. 2. Pferde: und Füllenmarkt auf Mar. Seb.
3. Viehmarkt auf den Montag nach dem Valjer Markt.
Friedeburg, 1. den 3. May, 2. den 30. Oct.
Freisoythe Bm. 26. Apr. u. 16. Oct. Kr. 31. Mai u. 2. Oct.
Gehden bei Wörden im Hochstift Osnabrück, 1. Vieh: u.
Pferdem. den 14. Apr. 2. d. 20. Jun. Vieh: u. Pferd.
3. Sonnt. nach 7 Brüder Kirchmesse, den folgend. Mont.
Vieh: u. Pferd. 4. d. 23. Oct. Kram: Vieh: u. Pferd.
Geversdorf, hält Pferde: Vieh: und Kramm. 1. d. 5. May,
u. 2. d. 16. Oct., wenn diese Tage auf einen Sonnt. fallen
so werden sie am vorhergehenden Sonnab. gehalten.
Göttingen, 1. Donnerst. nach Estomibi, 2. Donnerstag
nach Oftern, 3. Donnerstag v. Jacobi, 4. ein Roth:
oder Viehmarkt auf den Donnerstag nach Neujahr.
Grambke bei Bremen, Vieh: und Pferdemarkt am 29. April
und im October den Tag vor dem Scharbeder Markt,
treffen diese Tage auf einem Sonntag den Tag vorher.
Greetfyl, auf den 1. May.
Grevismühlen, 1. Donnerstag nach Lätare Viehm. 2.
Ulrichstag Viehm. 3. Adolfsdag, den 27. Sept. Kramm.
Gröningen, 1. Mittwoch vor Oftern Pferdemarkt, 2.
Dienstag nach Phil. Jac. Viehmarkt, 3. Mittw. vor
Pfingsten Pferd. 4. Mittw. vor Maria Heimf.
Pferdem. 5. Mittwoch vor Maria Magdal. Pfr.
dem. 6. Sonnab. darauf Kram. 7. Mittwoch vor
Maria Himmelf. Pferd. 8. Sonnab. n. † Erhbb.
Gybum hält Kramm. auf Mar. Magd., fällt es aber auf den
Sonntag, so wirds am folgenden Montag gehalten.
Hage in Ostfriesland, 1. den 29. Juny. 2. den 4. Oct.
Hagen, Mont. nach Michaelis.
Hamburg, 1. Viti, 2. Jacobi, 3. Feliciani, Viehm. auf Dio-
nyfi. Vom 18 Septbr. b. 14 Tage nach Martini ist wd-
entlich 2mal Vieh: u. 2mal Schaumarkt.
Hameln, 1. Dienst. n. Gregorius. 2. Dienst. n. Trinitat. 3.
Dienst. n. Michael. 4. Dienst. n. d. 2ten Advent.
Hammelswarden, Kram: u. Viehm. 8 Tage n. d. Valjermarkt.

Hannover, 1. Mittw. n. Heil. 3 Könige, 2. Donnerst. v. Judica. 3. Mont. n. Philippi Jacobi. 4. Mont. n. Jacobi, 5. Montag nach Egidii. 6. Montag nach Allerheiligen.
Harburg, 1. 14 Tage vor Fastnacht, 2. 14 Tage vor Witi, 3. in der vollen Woche vor Weihnachten Pferd. dem. 1. Dienstag nach Maria Heims. 2. der 2te Montag nach dem Lüneb. Michaelism. Kramm.; 1. Mont. vor Witi u. d. 2te Mont. vor Aller Seelen, Wolkmarkt; 1. Mont. vor Matthai u. d. 2te Mont. vor Catharinen, Honig: Wachs: und Flachsmärkte.
Harpstedt bei Diebholz, 1. Kram: u. Viehm. am Mittw. nach Lätare, 2. Viehm. am Freitag nach Maytag, wenn dieser auf einen Freit. fällt, denselben Tag, 3. Viehm. auf Gallitag, fällt dieser auf einen Sonnt. am nächstfolgenden Montag.
Harlinger: Seel, den 4. September.
Harsfeld, hält 2 Kram: Vieh: u. Pferdemarkte, 1. Mont. vor Palmarum, 2. auf den Mont. vor Jacobi.
Hafelüne, 1) 4. März, 2) 6. May, 3) Mont. nach dem 4ten Sonnt. im October, 4) 1. December.
Hafeldorf, den Montag nach Felicianus.
Heiligenhafen, 1. Kram: u. Pferd. 3 Tage vor Margareten- tag. 2. Simon Judaa Krammarkt.
Hengstforde, Holzm. 23. März, 15. Juni u. 12. Octob.
Hildesheim, 1. Mont. nach Judicia, 2. Miseric. Dom. 3. Montag nach Johannis, 4. Montag nach Lucas.
Himmelforten, hält Kram: u. Viehm., d. 5. Juny, 2. den 25. Oct. Sollte einer dieser Tage auf einen Sonnt. fallen den Tag nachher.
Hinte, den 12. September.
Horneburg, 1. Holzm. am Dienst. u. Kramm. am Mittw. n. Trinit. 2. Von Martini bis Ostern alle Mittwochen Schweinemarkt. 3. Schaafmarkt vom Dienstag nach Laurentii an bis zum Dienstag vor Matthai, 4. den 19. Sept. Pferd. dem. 5. den 15. Oct. Pferde: Kram: und Viehmarkt, sollte einer dieser Tage auf einen Sonntag fallen, so ist es auf den folgenden Tag.
Horstens in Ostfriesland, Amts Friedeburg, hält 2 Pferde: Vieh: und Krammärkte, 1. den 4. May, 2. d. 3. Oct.
Hockstiel Pfem. 29. Sept. Kram. 1. Oct.
Hoya, 1. Mont. nach Lätare, 2. Mont. nach dem 1. Trin. 3. Mont. vor Allerheiligen, sind Vieh: Holz: u. Wollm.
Jemgum, 1. den Donnerst. vor Joh. 2. Freit. vor Kreuz: Erbh. Flachsm. 3. Mittw. vor Galli Viehmarkt.
Jever, Kram. 30 März, 27. Apr., 18. May, 1. 8. u. 22. Juni, 6. Juli, 17. Aug., 28. Sept., 19. Oct. u. 9. Nov. Pfem. 1. April 1. Juni u. 10. Sept., Wollm. 26. Apr., 5. Juli u. 18. October
Jork im Alten Lande, Holz: Pferde: und Krammarkt, Mont. vor Christi Himmelf.
Kloppenburg, 1. den 29. April Vieh: Pferde: und Krammarkt. 2. den 7. Oct. desgleichen.
Lahmsiedt, Kram: Vieh: und Pferdemarkte. 1. auf den Mittw. vor Misfasten, 2. auf den Mittw. vor dem grünen Donnerst. 3. Pferde: und Viehm. auf Vitus.
Langenbogen, 1. Donnerst. vor Fastn. 2. Mont. vor Witi

Langwedel, hält 2 Holz: Kram: und Viehmärkte, 1. Mittwochen nach Ostern, 2. auf Gallitag.
Lastrup Kr. Pfr. u. Vm. 26. Apr. 20. Aug. 12. Oct. Lauenburg. 1. Donnerst. nach Ostern, 2. Dienst. nach Jacobi, 3. den ersten Tag nach Sim. Judaa, fällt aber dieser auf einen Sonnab., so ist der Markt den Mont. darauf.
Leer, 1. Mont. nach Quasimodog. Viehm. 2. Mont. nach Bernhardi, 3. Mont. nach Galli.
Leesum, 1. am ersten May, oder wenn dieser auf den Sonnt. fällt, am 30. April, 2. Mont. vor Barthol.
Lehe an der Weser, hält 2 Kramm. 1. Montag nach Cantate. 2. Mont. nach Barthol., und 2 Pferd. dem. 1. auf Urbanus 2. Barthol. wie auch 1 Viehm. den 6, und 7. Oct.
Leipzig, hält Messe, 1. auf Neujahr, 2. Jubilate, 3. Montag vor Michaeli.
Lemgo, 1. Nicolai, 2. Misfasten.
Lingen, 1. den 21. April, 2 den 13. Juny Pferdemarkte. Lehne Kr. u. Vm. 22. März, 14. Juni, 19. Oct. u. 22. Nov.
Lönningen Kr. Pfr. u. Vm. 28. Apr. 14. Juni 19. Oct.
Lüding: Wurth im Lande Hadeln, den 22. July.
Lüneburg, 1. Mont. nach Jub. Pferde: und Kramm. letzterer steht 8 Tage, 2. den Tag nach Michaeli Pferde: Wachs: Wolle: und Honigmärkte. 1. Quatember nach Quasimodog. steht 1 Tag, 2. den 30. Jun. steht 8 Tage, 3. den Tag nach Mich., 4. auf Martini, steht 8 Tage.
Lückau, 1. auf Oculi, 2. Kreuz: Erbh. 3. am Tage Elisab.
Minden, 1. 8 Tage nach Maytag, 2. 8 Tage vor Markt: Pferdemarkte: 1. den Tag nach dem Uchter Pferd. dem. 2. den 19. July.
Mißelwarden, ein Pferde: und Füllenmarkt auf Egidii.
Münden, 1. Montag nach Lätare, 2. Mont. vor Pflingst. 3. Laurent. 4. Martini; ferner Vieh: und Pferd. dem. 1. Estomihi. 2. Mittw. nach Ostern, 3. 8 Tage nach Margr. 4. 8 Tage vor Michael, 5. Martini.
Neuenburg, Holzmarkt den 21. Juni.
Neuenfelde, hält Krammarkt am Mont. und Dienst in der vollen Woche vor dem gegen Michaelis einfallenden Bußtag, auch wird Pferde: und Füllenm. am selbigen Montag gehalten.
Neuenkirchen, Amts Blumenthal, 1. den 1. May Pferde: und Viehm. 2. den 2. Montag nach Michaeli. Kramm. 3. den 14. Oct. Viehmarkt.
Neuenkirchen Kr. u. Vm. 15. März u. 28. July.
Neuenwalde, Kram: und Holzm. 1. den Donnerst. und Freitag in der vollen Woche nach Pflingsten. 2. der 26. Oct.
Neuhaus, Kram: und Viehmarkt den 10. Oct.
Neudorf im Amte Stolzenau, 3 Kram: und Viehmärkte, 1. den Dienst. nach Jub. 2. Dienst. nach Barthol. 3. Dienst. nach Martini.
Neustadt: Gddens, Kram: u. Viehm. 6. May u. 3. Sept., Füllenn. 8. Oct.
Nienburg an der Weser, 1. Donnerst. vor Lätare, Kram: und Viehm. 2. Montag nach Kreuzes: Erbh., Kram: Vieh: und Pferd. dem. 3. Donnerst. nach Simon Judaa, Vieh: und Pferdemarkt.

Oberndorf, 1. am Mittwoch nach Jubilate, 2. am
 Mittwoch nach Mariä Geburt.
 Oldenburg Km. 19. Apr. u. 4. Oct. Pfm., 22. März, 8. Juni
 u. 2. August, Viehm. 5. May. Pfr. u. Bm. den 11. Oct.
 Wollmarkt, 8. Juli u. 11. Octob.
 Oldersum, 1. den 23. Jun. 2. den 2. Sept. 3. den 29.
 Sept. Vieh: Flachs- und Krammarkt.
 Oldendorp, 8 Tage nach Michael.
 Oldesloh, 1. den 15. Jan. 2. 8 Tage nach Johanni.
 Osabrück, 1. Dienst. nach Oculi, 2. Galli, Viehm. 3. auf
 Crispin.
 Osten, den 22. April ein Pferde- und Viehm., 2. Petri
 Paulitag ein Kramm. 3. den 21. und 22. Sept.
 ein Kram- Pferde- und Füllenm. und 4. am 15.
 Oct. ein Fettthorviehm., fallen die einzelnen Tage auf
 einen Sonntag, so nimmt man den Montag darauf,
 fällt der erste Tag von dem 21. und 22. Sept. auf
 einen Sonnab. so nimmt man den Freitag vorher, wenn
 er aber auf einen Sonntag fällt, den Montag darauf.
 Osterburg, 1. Mont. nach Neujahr, 2. Mont. vor Licht-
 meh, 3. Mont. nach Judica, 4. Mont. vor Martini.
 5. Montag vor Weihnachten.
 Osterholz, ein Woll- und hölzerne Waarenm. d. 9. July.
 Otterndorf in Hadeln, den 13. Oct,
 Ottersberg, 2 Pferde- und Viehmärkte, am Mont. nach
 Georgientag, 2. den ersten Mont. nach Michaeli.
 Ovelgönne Pfr. u. Bm. 14. Apr. 9. Sept. u. 2. Oct.
 Quackenbrück, 1. 5 Tage vor Christi Himmelf. Pferde-
 und Viehm. 2. Dienst. nach Joh. Enth. 3. 4 Tage
 nach Gallus Pferde- und Viehm.
 Ramsloh Km. u. Bm. 26. Apr. 18. Oct.
 Røgeburg, 1. Mont. nach Oculi Kramm. 2. 8 Tage
 vor Jacobi, 3. 14 Tage nach Gallitag Viehm.
 Rehn, 1. Mittwoch vor Johannis. 2. Dienstag vor
 Matth. Ev.
 Rinteln, hält 2 Messen und 2 Jahermärkte, die erste
 Messe fällt den 9. May und das Jahrm. den 19.
 May; die zweite Messe den 9. November und das
 zweite Jahrm. den 13. November; fallen aber die
 beiden Jahrm. auf einen Sonntag, so ist es
 den darauf folgenden Montag.
 Rißebüttel, 1. am Sonntag Craudi, 2. den 25. Oct.
 Vieh: und Krammarkt.
 Rothenburg, Kram- und Viehmärkte, 1. Mittw. nach
 Maytag, 2. Freitag in der voll. Woche vor Michaeli.
 Rodenkirchen Km. 27. Sept.
 Sandstätt, 2 Kramm. 1. Mont. vor Pfingsten, 2. Mont.
 nach Michael, beide stehn bis zum Donnerst. ferner 3
 Vieh- und Pferd. 1. den 28. Apr. 2. den Donnerst.
 vor Bremer Matth. Pferd. 3. Mont. nach Michael.
 Scharmbeck, 1. Pferde u. Kramm. Creuz-Erfn. 2. Kramm.
 Creuz-Erhb., wenn aber Quatemb. in Creuz-Woche fällt
 die Woche vorher. 3. Vieh: u. Pferd. den 11. und
 12. October, fällt aber der 11. October auf einen Sonn-
 abend so ist es den darauf folgenden Montag.

Schaar Kr. u. Pfm. 31. August.
 Scheffel, Amts Notenburg, 1. Vieh: u. Pferd. am Mittw.
 n. dem Sonnt. Sexagesima. 2. Kram- Vieh: u. Pferd.
 am Mont. vor St. Lucas, wenn aber St. Lucas, auf einen
 Mont. fällt, so ist es denselben Tag, also 8 Tage vor dem
 Hildesheimer Markt.
 Sengwarden Pferdemarkt den 13., Kramm. d. 16. Sept.
 Springe, auf den Montag nach Catharinentag.
 Stade hält 2 Krammärkte, 1. den Mont. nach der Oster-
 woche, steht 8 Tage, 2. auf Egidii, steht 8 Tage. Auch
 4 Pferd. Märkte, 1. 8 Tage vor Fastnacht, 2. Montag nach
 Lätare, 3. Mittw. nach Ostern, 4. auf Johannis.
 Steinfeldt Km. u. Bm. d. 10. Mai Kr. B. u. Pfm. 25. Oct.
 Steinkirchen, Kram- u. Holz. 8 Tage n. dem Horneburger.
 Süderstapel, hält 2 Pferde- u. Kramm. 1. den 22 u. 23.
 Apr. 2. den 6. und 7. Oct.
 Stolzenau, 1. Mont. n. Reminisc. 2. Mont. nach Joh.
 3. Mont. nach Laurent. 4. Mont. nach Galli.
 Stollham, Schaaf-, Woll-, Holz- u. Schw. d. 3. Mai.
 Stoteln, den 13. July.
 Strüchhausermoor, Schaaf-, Woll-, Holz- und Schw.
 den 6. Mai.
 Sulingen, 1. Mont. nach Lichtm. 2. Mont. nach Palm. 3.
 Mont. nach Joh. 4. Montag nach Egidii.
 Syle, Mont. nach Maytag: 2. Mont. vor Bartholom. wird
 aber wenn Barthol. auf Mont. fällt, denselben Tag
 gehalten.
 Tellenburg, anf Bartholomäi.
 Thedinghausen, Kram- u. Viehm. 1. Mont. vor Georgi, 2.
 Mont. vor Laurent. 3. Mont. nach Michael.
 Tosstedt, 1. ein Holz- Kram- und Viehm. am Frei-
 tage vor Petri und Pauli, oder wenn dieser Tag auf
 einen Freitag fällt, am Tage Petri und Pauli selbst.
 2. ein Kram- und Viehm. am Montage in der
 vollen Woche nach Michaelis.
 Twistringen, den Sonnt. vor Galli.
 Ueterfen, 1. Kramm. Dienst. vor Jacobi, 2. Pferd. auf
 Annentag, 3. Ochsen- und Kramm. den 20. Oct.
 Uelzen, hält 6 Vieh: u. Kramm. 1. Donnerstag vor Invoc.
 2. Donnerst. vor Lätare, 3. Donnerstag nach Ostern, 4.
 Donnerst. vor Johann. 5. Donnerst. nach Egidii, 6. Don-
 nerstag nach Galli.
 Uchte, 1. Mont. nach Lichtmeh, 2. Mont. nach Trinit.
 Varel Pfr. u. Bm. 29. Apr. u. 5. Oct. Km. d. 25. Oct.
 Wehta Kr. u. Viehm. 26. Apr. 11. October u. 29. Nov.
 Kr. Pfr. u. Bm. (gen. Stoppelm.) d. 23. August.
 Wegesack, Montag in der vollen Woche vor ↑ Erhöhung,
 d. J. den 6. Sept., steht 4 Tage.
 Verden, Mont. n. d. 2. Trinit. (Dom) 3. Viehm. 1. Mittw.
 vor Maytag, 2. Mittw. vor Jacobi, 3. Mittw. v. Simon
 Judä.
 Wilsen bei Bruchhausen, 1. Mont. nach Judica, 2. Mont.
 vor Bartholom. 3. auf Martini.
 Wiselbvede, hält 2 Krammärkte, 1. auf Mitsfasten, 2.
 auf den Mittw. vor Creuzes Erhöhung.

Weddewarden im Lande Wursten, ein Pferde-Fällen: und Viehmarkt den 21. Sept.

Westerstede Kr. Pse. u. Vm. 3. Mai u. 2. Novemb.

Wehner, Wittw. vor Joh. Pferdem. 2. Wittw. nach Michael. Kramm. 3. den 14. Oct. Viehmarkt.

Wilsedt im Amte Ottersberg, hält Pferde: Vieh: u. Kramm. 1. vom Donnerst. nach Ostern, 2. den 4ten Tag vor dem Bremer Michaelis: Markt.

Wittmund, 1. Georgii Kramm. 2. Wittw. vor Palmar. 3. den 31. May Pferdem. 4. Tag vor Joh. Kramm. 5. den 20. Sept. Kramm. 6. den 1. Oct. Viehm.

Wildeshausen Kram: u. Viehm. 3. May u. 26. July. Kr. u. Viehm. d. 21. October.

Winsen an der Aller, 2. Vieh: u. Pferdem. 1. den Tag nach Himmelf. 2. den Tag nach Michael.

Wremen im Lande Wursten, Vieh: u. Pferdem. d. 17. März.

Bremen, hält 2 Pferde: u. Horn: Viehmärkte, 1. d. 21. Apr. 2. d. 8. Oct. wenn einer von diesen Tagen auf einen Sonntag fallen sollte den Tag vorher.

Bremer Tief im Lande Wursten, ein Holzm. auf den Tag nach Johannis.

Belle, 1. Kram: Vieh: u. Pferdem. Montag n. Quasimodog. 2. Mont. nach Kreuz: Erhöh. 3. Mont. vor Weihnachten. Wenn aber Weihnachten auf Dienst. Wittw. od. Donnerst. fällt, so ist er den Montag der vorhergehenden Woche.

Betel Pf. Vieh: u. Holzm. 26. Apr. Krm. u. Holzm. 15. Nov. Vieh: u. Pfm. 17. Nov.

Beven, hält 2 Kram u. Viehmärkte, 1. d. 30 April, 2. den 20. Octbr. fallen diese Tage auf einen Sonnt, am Montag darauf, 3. ein Kramm. am Wittw. nach dem ersten Trinitatis.

Bekanntmachung wegen Verlängerung der Sperrzeit und der zu erlegenden Sperrgelder während der Sperrzeit.

Es sind vom 1. September bis zum 31. März alle Fußgänger ohne Ausnahme eine halbe Stunde lang nach dem Anfange der gewöhnlichen Sperrzeit (Sonn- und Festtagen ausgenommen) von der Entrichtung des Sperrgeldes befreit, und nur diejenigen, welche mit Wagen und Pferden die Thore passiren, sind zur Entrichtung desselben sowohl vor wie nach verpflichtet; auch ist in der Altstadt das Oster-, Heerden- und Doventhor in der Neustadt das Hobe- und das Bunterthor von der Zeit an, wo sich die bisherige Sperre endet, bis zum Morgen, wo die Oeffnung der Thore erfolgt, für jede Person und jedes Pferd gegen ein erhöhtes Sperrgeld von 12 Grosen zu passiren; von der Entrichtung dieses Sperrgeldes sind bloß diejenigen befreit, welche in Krankheitsfällen zur Herbeirufung ärztlicher oder wundärztlicher Hilfe, oder bei Entbindungen zur Herbeiholung eines Geburtshelfers oder Hebamme, das Oeffnen jener Thore begehren, wobei es jedoch übrigens bei der bisherigen Einrichtung, nach welcher auch die andern Thore in dergleichen Nothfällen auf Verlangen unentgeltlich geöffnet werden, sein Bewenden hat.

Fahrnißzeit, Ab- und Zugehezeit der Dienstboten in Bremen und dessen Gebiet.

- 1) Der Abgang der Dienstboten ist
um Ostern 1830 am 5 u. 6. May
: Michaelis 1830 am 6. October Morgens
und die Antretung des Dienstes denselben Nachmittag.
- 2) Der Wechsel der Wohnungen dagegen
um Ostern 1830 den 12. u. 13. Mai
: Michaelis 1830 den 13. u. 14. October.

Deffnung, Sperre und Schluß der Thore der freyen Hansestadt Bremen.

			Morg. auf	Abends zu	
			Uhr	Uhr	
Januar	vom 1	bis 12	7	4½	Schluß um 11 Uhr.
"	" 13	" 22	6½	4½	
"	" 23	" 31	6½	5	
Februar	" 1	" 8	6½	5½	Schluß um 11 Uhr.
"	" 9	" 16	6	5½	
"	" 17	" 24	5½	5½	
"	" 25	" 29	5½	6	Schluß um 11 Uhr.
März	" 1	" 8	5½	6½	
"	" 9	" 16	5	6½	
"	" 17	" 24	4½	6½	Schluß um 11 Uhr.
"	" 25	" 31	4½	7	
April	" 1	" 8	4½	7½	
"	" 9	" 16	4½	7½	Schluß um 12 Uhr.
"	" 17	" 24	4½	7½	
"	" 25	" 30	4	8	
May	" 1	" 8	4	8½	Schluß um 12 Uhr.
"	" 9	" 16	4	8½	
"	" 17	" 24	4	8½	
"	" 25	" 31	4	9	Schluß um 12 Uhr.
Juny	" 1	" 15	4	9½	
"	" 16	" 30	4	9½	
July	" 1	" 8	4	9½	Schluß um 12 Uhr.
"	" 9	" 16	4	9	
"	" 17	" 24	4	8½	
"	" 25	" 31	4	8½	Schluß um 12 Uhr.
August	" 1	" 8	4	8½	
"	" 9	" 16	4	8	
"	" 17	" 31	4½	7½	Schluß um 11 Uhr.
Septemb.	" 1	" 8	4½	7½	
"	" 9	" 16	5	7	
"	" 17	" 24	5½	6½	Schluß um 11 Uhr.
"	" 25	" 30	5½	6½	
October	" 1	" 8	5½	6½	
"	" 9	" 16	5½	6	Schluß um 11 Uhr.
"	" 17	" 24	5½	5½	
"	" 25	" 31	6	5½	
November	" 1	" 8	6½ ⁽¹²⁾	5½	Schluß um 11 Uhr.
"	" 9	" 16	—	5	
"	" 17	" 24	6½ ⁽¹⁰⁾	4½	
"	" 25	" 30	6½	4½	Schluß um 11 Uhr.
December	" 1	" 12	7 ⁽¹²⁾	4½	
"	" 13	" 31	7½	4½	

NB. Bey Deffnung des Thors heißt es im November: vom 1ten bis 12ten, vom 13ten bis 20ten, vom 21ten bis 31ten; im December: vom 1ten bis 12ten, welches durch die kleinen eingeschlossenen Zahlen bemerkt ist.

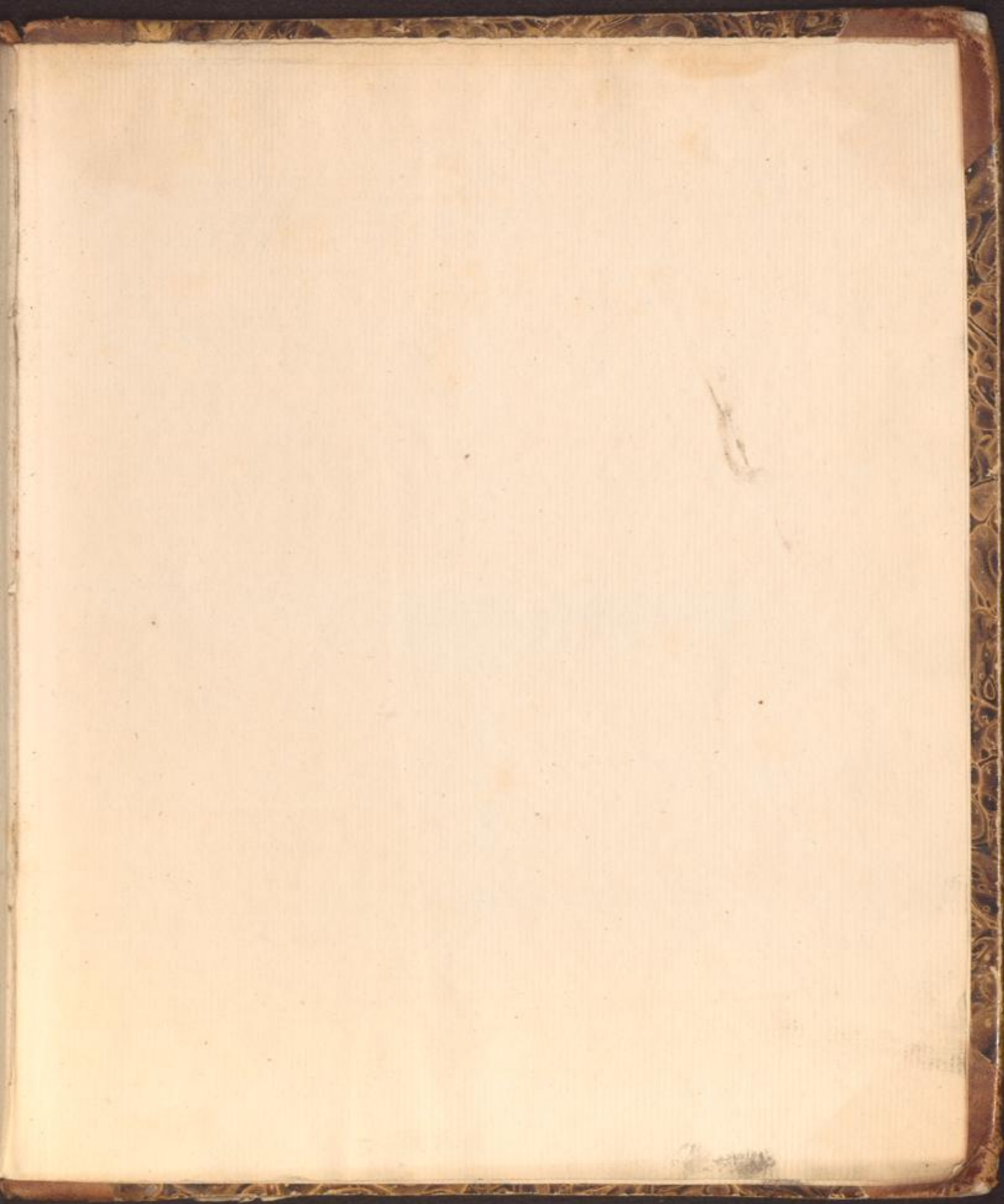

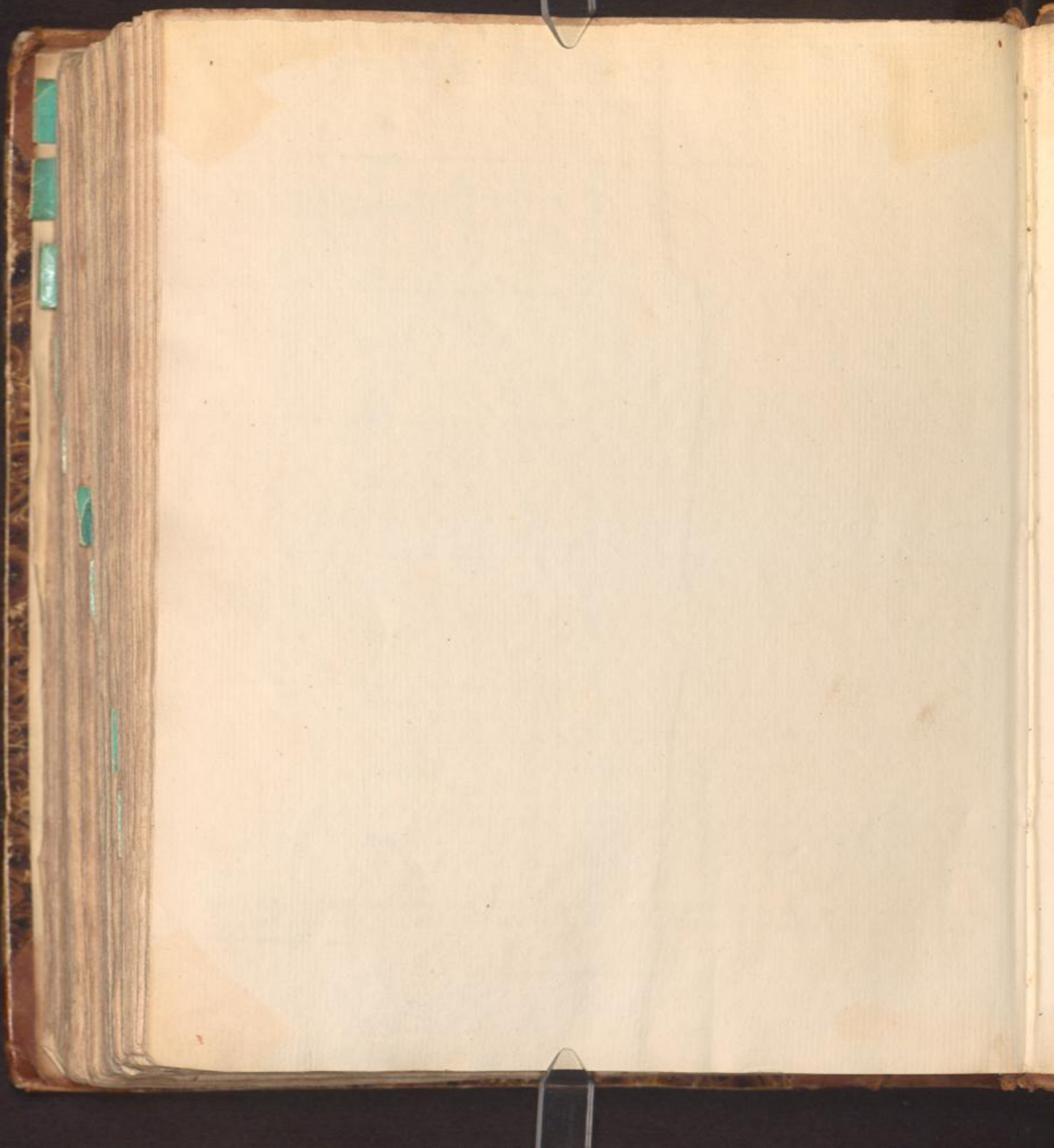

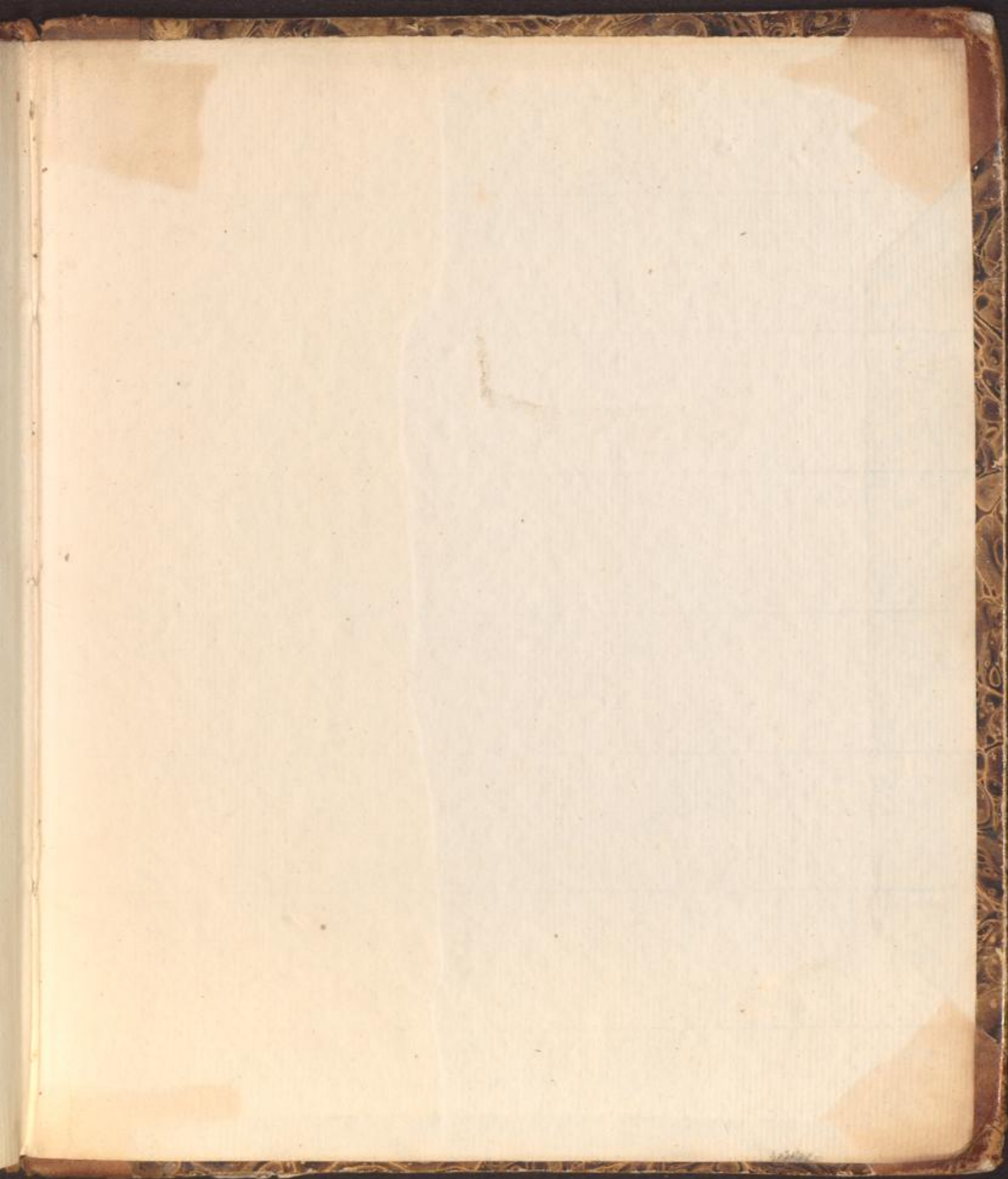



Inches 1 2 3 4 5 6 7 8

Centimetres

KODAK Color Control Patches

©Eastman Kodak Company, 1997



Blue Cyan Green Yellow Red Magenta White 3/Color Black



© The Tiffen Company, 2000

KODAK Gray Scale



Kodak
LICENSED PRODUCT

A 1 2 3 4 5 6 **M** 8 9 10 11 12 13 14 15 **B** 17 18 19

